

# PROVINSI SUMATERA SELATAN DALAM ANGKA

*(Sumatera Selatan Province in Figures)*

## 2019



**BADAN PUSAT STATISTIK  
PROVINSI SUMATERA SELATAN  
(BPS-STATISTICS OF SUMATERA SELATAN PROVINCE)**

# PROVINSI SUMATERA SELATAN DALAM ANGKA

*(Sumatera Selatan Province in Figures)*

**2019**



# **Provinsi Sumatera Selatan Dalam Angka**

## ***Sumatera Selatan Province in Figures***

### **2019**

ISSN: 0215-2010

No. Publikasi/*Publication Number*: 16560.1901

Katalog/*Catalog*: 1102001.16

Ukuran Buku/*Book Size*: 14,8 cm x 21 cm

Jumlah Halaman/*Number of Pages*: lii + 406 halaman /*pages*

Naskah/*Manuscript*:

Badan Pusat Statistik Provinsi Sumatera Selatan  
*BPS-Statistics of Sumatera Selatan Province*

Gambar Kover oleh/*Cover Designed by*:

Badan Pusat Statistik Provinsi Sumatera Selatan  
*BPS-Statistics of Sumatera Selatan Province*

Ilustrasi Kover/*Cover Illustration*:

Rumah Limas/*Limas House*

Sumber/*Source*: [www.google.com](http://www.google.com)

Sumber Ilustrasi Infografis/*Infographics Illustration Source*:

[www.freepik.com](http://www.freepik.com)

Diterbitkan oleh/*Published by*:

© BPS Provinsi Sumatera Selatan/*BPS-Statistics of Sumatera Selatan Province*

Dicetak oleh/*Printed by*: CV. ALDEA

**Dilarang mengumumkan, mendistribusikan, mengomunikasikan, dan/atau  
menggandakan sebagian atau seluruh isi buku ini untuk tujuan komersial tanpa izin  
tertulis dari Badan Pusat Statistik**

*Prohibited to announce, distribute, communicate, and/or copy part or all of this book  
for commercial purpose without permission from BPS-Statistics Indonesia*







**KEPALA BPS PROVINSI SUMATERA SELATAN**  
*HEAD OF BPS-STATISTICS OF SUMATERA SELATAN PROVINCE*



**Endang Tri Wahyuningsih**





## KATA PENGANTAR

Publikasi Provinsi Sumatera Selatan Dalam Angka diterbitkan setiap tahunnya dan dimulai sejak tahun tujuh puluhan. Publikasi ini merupakan kumpulan data primer dari hasil sensus dan survei-survei yang diselenggarakan BPS serta data sekunder yang dikumpulkan dari berbagai instansi pemerintah dan BUMN/BUMD.

Provinsi Sumatera Selatan Dalam Angka merupakan publikasi yang paling sering dicari oleh para konsumen data. Berbagai jenis data terangkum dalam publikasi ini. Data disajikan dalam bentuk tabel-tabel, grafik dan analisis ringkas pada setiap bab. Sebagai upaya peningkatan kualitas produk statistik, maka dilakukan beberapa penyempurnaan sajian beserta penambahan isian tabel data yang bertujuan untuk melengkapi keragaman akan kebutuhan data.

Dengan terbitnya publikasi ini diharapkan kebutuhan masyarakat akan data statistik dapat terpenuhi. Akhirnya kami mengucapkan terima kasih atas partisipasi seluruh pihak yang terlibat dalam penyusunan publikasi ini. Kami menyadari publikasi ini masih jauh dari sempurna. Untuk itu diharapkan saran dan kritik membangun dari para pembaca demi kesempurnaan publikasi ini.

Palembang, Agustus 2019

Kepala BPS

Provinsi Sumatera Selatan

Ir. Endang Tri Wahyuningsih, M.M.





## **PREFACE**

*Publication of Sumatera Selatan Province in Figures is published annually and it started since the seventies. This publication is a collection of primary data from the census and surveys which is conducted by BPS and secondary data which is collected from the various government agencies and the state/local enterprises.*

*Sumatera Selatan Province in Figures is a publication which is searched frequently by the data consumer. The variety of data type is summarized in this publication. Data is presented in tables, graphs and concise analysis on each chapter. As an effort to increase the quality of statistical products, then some grain refinement is done with the additions of data table stuffing that it aims to complete the variety of data needs.*

*With publishing of this publication is expected that the people needs of statistical data is satisfied. Finally we would like to thank to all people who is involved in the preparation of this publication for the participation. We realized that this publication is hard to get the perfection. Therefore it is needed the developing suggestions and criticisms from readers for the perfection of this publication.*

*Palembang, August 2019  
Head of BPS-Statistics of  
Sumatera Selatan Province*

**Ir. Endang Tri Wahyuningsih, M.M.**

## DAFTAR ISI/CONTENTS

	Halaman <i>Pages</i>
Peta Wilayah Provinsi Sumatera Selatan <i>Map Of Sumatera Selatan Province</i> .....	iii
Kepala BPS Provinsi Sumatera Selatan <i>Chief Statistician Of Sumatera Selatan Province</i> .....	v
Kata Pengantar/ <i>Preface</i> .....	vii
Daftar Isi/ <i>Contents</i> .....	ix
Daftar Tabel/ <i>List Of Tables</i> .....	xi
Daftar Gambar/ <i>List Of Figures</i> .....	li
Penjelasan Umum/ <i>Explanatory Notes</i> .....	lv
1 Geografi dan Iklim/ <i>Geography and Climate</i> .....	3
2 Pemerintahan/ <i>Government</i> .....	17
3 Kependudukan dan Ketenagakerjaan <i>Population and Employment</i> .....	37
4 Sosial Dan Kesejahteraan Rakyat/ <i>Social And Welfare</i> .....	85
5 Pertanian, Kehutanan, Peternakan dan Perikanan <i>Agriculture, Forestry, Livestock, and Fishery</i> .....	195
6 Energi/ <i>Energy</i> .....	271
7 Industri Manufaktur/ <i>Manufacturing Industry</i> .....	279
8 Pariwisata/ <i>Tourism</i> .....	295
9 Transportasi dan Komunikasi <i>Transportation and Communication</i> .....	309
10 Harga-Harga/ <i>Prices</i> .....	321
11 Pengeluaran Penduduk/ <i>Population Expenditure</i> .....	331
12 Perdagangan Luar Negeri/ <i>Foreign Trade</i> .....	343
13 Sistem Neraca Nasional/ <i>System of National Accounts</i> .....	357
14 Perbandingan Provinsi/ <i>Province Comparison</i> .....	395



## DAFTAR TABEL/LIST OF TABLES

	Halaman Pages
<b>1 GEOGRAFI DAN IKLIM/GEOGRAPHY AND CLIMATE</b>	
<b>1.1 GEOGRAFI/GEOGRAPHY</b>	
1.1.1 Luas Wilayah, Tinggi Wilayah, dan Jumlah Pulau di Atas Permukaan Laut (DPL) Menurut Kabupaten/Kota di Provinsi Sumatera Selatan, 2018 <i>Total Area, Height Above Mean Sea Level (AMSL), and Number of Islands by Regency/Municipality in Sumatera Selatan Province, 2018.....</i>	9
1.1.2 Jarak dari Ibukota Kabupaten/Kota ke Ibukota Provinsi di Provinsi Sumatera Selatan (km), 2018 <i>Distance between Regency/Municipality Capital and Province Capital in Sumatera Selatan Province (km), 2018.....</i>	10
<b>1.2 IKLIM/CLIMATE</b>	
1.2.1 Rata-Rata Suhu Udara, Kelembaban, Tekanan Udara, Kecepatan Angin, Curah Hujan, dan Penyinaran Matahari Menurut Stasiun di Provinsi Sumatera Selatan, 2018 <i>Average Temperature, Humidity, Atmospheric Pressure, Wind Velocity, Precipitation, Duration of Sunshine by Monitoring Station in Sumatera Selatan Province, 2018..</i>	11
1.2.2 Rata-rata Suhu dan Kelembaban Udara Menurut Bulan di Provinsi Sumatera Selatan, 2018 <i>Average Temperature and Humidity by Month in Sumatera Selatan Province, 2018.....</i>	12
1.2.3 Rata-Rata Tekanan Udara, Kecepatan Angin dan Penyinaran Matahari Menurut Bulan di Provinsi Sumatera Selatan, 2018 <i>Average Atmospheric Pressure, Wind Velocity and Duration of Sunshine by Month in Sumatera Selatan Province, 2018.....</i>	13



	Halaman Pages	
1.2.4	Jumlah Curah Hujan dan Hari Hujan Menurut Bulan di Provinsi Sumatera Selatan, 2018 <i>Amount of Precipitation and Number of Rainy Days by Month in Sumatera Selatan Province, 2018.....</i>	14
<b>2</b>	<b>PEMERINTAHAN/GOVERNMENT</b>	
<b>2.1</b>	<b>WILAYAH ADMINISTRATIF/ADMINISTRATIVE AREA</b>	
2.1.1	Jumlah Kecamatan Menurut Kabupaten/Kota di Provinsi Sumatera Selatan, 2014-2018 <i>Number of Sub Districts and Villages by Regency/Municipality in Sumatera Selatan Province, 2014-2018.....</i>	21
2.1.2	Jumlah Kelurahan Menurut Kabupaten/Kota di Provinsi Sumatera Selatan, 2014-2018 <i>Number of Sub Districts by Regency/Municipality in Sumatera Selatan Province, 2014-2018.....</i>	22
2.1.3	Jumlah Desa Menurut Kabupaten/Kota di Provinsi Sumatera Selatan, 2014-2018 <i>Number of Villages by Regency/Municipality in Sumatera Selatan Province, 2014-2018.....</i>	23
<b>2.2</b>	<b>DEWAN PERWAKILAN RAKYAT DAERAH THE REGIONAL HOUSE OF REPRESENTATIVE</b>	
2.2.1	Jumlah Anggota Dewan Perwakilan Rakyat Daerah Menurut Partai Politik dan Jenis Kelamin di Provinsi Sumatera Selatan, 2017-2018 <i>Number of Members of The Regional House of Representatives by Political Parties and Sex in Sumatera Selatan Province, 2017-2018.....</i>	24
2.2.2	Jumlah Anggota Dewan Perwakilan Rakyat Daerah Menurut Kabupaten/Kota dan Jenis Kelamin di Provinsi Sumatera Selatan, 2017-2018 <i>Number of Members of The Regional House of Representatives by Regency/Municipality and Sex in Sumatera Selatan Province, 2017-2018.....</i>	25

<b>2.3</b>	<b>SUMBER DAYA MANUSIA/HUMAN RESOURCES</b>	
2.3.1	Jumlah Pegawai Negeri Sipil Daerah Menurut Kabupaten/Kota dan Jenis Kelamin di Provinsi Sumatera Selatan, 2017-2018 <i>Number of Civil Servants by Regency/Municipality and Sex in Sumatera Selatan Province, 2017-2018.....</i>	26
2.3.2	Jumlah Pegawai Negeri Sipil Menurut Jabatan dan Jenis Kelamin di Provinsi Sumatera Selatan, 2018 <i>Number of Civil Servants by Occupation and Sex in Sumatera Selatan Province, 2018.....</i>	27
2.3.3	Jumlah Pegawai Negeri Sipil Menurut Pendidikan Tertinggi yang Ditamatkan dan Jenis Kelamin di Provinsi Sumatera Selatan, 2017-2018 <i>Number of Civil Servants by Educational Attainment and Sex in Sumatera Selatan Province, 2017-2018.....</i>	28
2.3.4	Jumlah Pegawai Negeri Sipil Menurut Golongan Kepangkatan dan Jenis Kelamin di Provinsi Sumatera Selatan, 2017-2018 <i>Number of Civil Servants by Hierarchy and Sex in Sumatera Selatan Province, 2017-2018.....</i>	29
2.3.5	Jumlah Pegawai Negeri Sipil Menurut Dinas/Instansi Pemerintah dan Jenis Kelamin di Provinsi Sumatera Selatan, 2018 <i>Number of Civil Servants by Institution/Office and Sex in Sumatera Selatan Province, 2018.....</i>	30
<b>2.4</b>	<b>KEUANGAN DAERAH/GOVERNMENT FINANCES</b>	
2.4.1	Realisasi Pendapatan Pemerintah Provinsi Sumatera Selatan Menurut Jenis Pendapatan (rupiah), 2016–2018 <i>Actual Revenues of Government of Sumatera Selatan Province by Source of Revenues (rupiahs), 2016–2018....</i>	32
2.4.2	Realisasi Belanja Pemerintah Provinsi Sumatera Selatan Menurut Jenis Belanja (rupiah), 2016–2018	

	<i>Actual Expenditures of Government of Sumatera Selatan Province by Kind of Expenditures (rupiahs), 2016–2018.....</i>	33
2.4.3	Realisasi Pendapatan dan Belanja Pemerintah Kabupaten/Kota di Provinsi Sumatera Selatan (ribu rupiah), 2017-2018 <i>Actual Revenues and Expenditures of Regency/Municipality Government in Sumatera Selatan Province (thousand rupiahs), 2017-2018.....</i>	34
<b>3</b>	<b>KEPENDUDUKAN DAN KETENAGAKERJAAN</b>	
	<b>POPULATION AND EMPLOYMENT</b>	
<b>3.1</b>	<b>KEPENDUDUKAN/POPULATION</b>	
3.1.1	Jumlah Penduduk, Laju Pertumbuhan Penduduk, Distribusi Persentase Penduduk, Kepadatan Penduduk, Rasio Jenis Kelamin Penduduk Menurut Kabupaten/Kota di Provinsi Sumatera Selatan, 2010 dan 2018 <i>Population, Population Growth Rate, Percentage Distribution of Population, Population Density, and Population Sex Ratio by Regency/Municipality in Sumatera Selatan Province, 2010 dan 2018.....</i>	47
3.1.2	Jumlah Penduduk Menurut Kelompok Umur dan Jenis Kelamin di Provinsi Sumatera Selatan, 2018 <i>Population by Age Group and Sex in Sumatera Selatan Province, 2018.....</i>	50
3.1.3	Rumah Tangga dan Rata-Rata Banyaknya Anggota Rumah Tangga Menurut Kabupaten/Kota 2010 dan 2018 <i>Number of Households and Average Household Size by Regency/Municipality, 2010 and 2018.....</i>	51
3.1.4	Jumlah Penduduk dan Rasio Jenis Kelamin Menurut Kabupaten/Kota di Provinsi Sumatera Selatan, 2018 <i>Population and Sex Ratio by Regency/Municipality in Sumatera Selatan Province, 2018.....</i>	52

<b>3.2</b>	<b>KETENAGAKERJAAN/EMPLOYMENT</b>	
3.2.1	Jumlah Penduduk Berumur 15 Tahun Keatas Menurut Kelompok Umur dan Jenis Kegiatan Selama Seminggu yang Lalu di Provinsi Sumatera Selatan, 2018 <i>Population Aged 15 Years and Over by Age Group and Type of Activity During The Previous Week in Sumatera Selatan Province, 2018.....</i>	53
3.2.2	Jumlah Penduduk Berumur 15 Tahun Keatas Menurut Kabupaten/Kota dan Jenis Kegiatan Selama Seminggu yang Lalu di Provinsi Sumatera Selatan, 2018 <i>Population Aged 15 Years and Over by Regency/Municipality and Type of Activity During The Previous Week in Sumatera Selatan Province, 2018.....</i>	56
3.2.3	Jumlah Penduduk Berumur 15 Tahun Keatas Menurut Jenis Kegiatan Selama Seminggu yang Lalu dan Jenis Kelamin di Provinsi Sumatera Selatan, 2018 <i>Population Aged 15 Years and Over by Type of Activity During The Previous Week and Sex in Sumatera Selatan Province, 2018.....</i>	59
3.2.4	Jumlah Penduduk Berumur 15 Tahun Ke Atas Menurut Pendidikan Tertinggi yang Ditamatkan dan Jenis Kegiatan Selama Seminggu yang Lalu di Provinsi Sumatera Selatan, 2018 <i>Population Aged 15 Years and Over by Educational Attainment and Type of Activity During The Previous Week in Sumatera Selatan Province, 2018.....</i>	60
3.2.5	Jumlah Penduduk Berumur 15 Tahun Ke Atas yang Bekerja Selama Seminggu yang Lalu Menurut Status Pekerjaan Utama dan Lapangan Pekerjaan Utama di Provinsi Sumatera Selatan, 2018 <i>Population Aged 15 Years and Over Who Worked During the Previous Week by Main Employment Status and Main Industry in Sumatera Selatan Province, 2018..</i>	63



3.2.6	<p>Jumlah Penduduk Berumur 15 Tahun Ke Atas yang Bekerja Selama Seminggu yang Lalu Menurut Status Pekerjaan Utama dan Jenis Kelamin di Provinsi Sumatera Selatan, 2018</p> <p><i>Population Aged 15 Years and Over Who Worked During the Previous Week by Main Employment Status and Sex in Sumatera Selatan Province, 2018.....</i></p>	64
3.2.7	<p>Jumlah Penduduk Berumur 15 Tahun Ke Atas yang Bekerja Selama Seminggu yang Lalu Menurut Jumlah Jam Kerja Pada Pekerjaan Utama dan Lapangan Pekerjaan Utama di Provinsi Sumatera Selatan, 2018</p> <p><i>Population Aged 15 Years and Over Who Worked During the Previous Week by Number of Working Hours on Main Job and Main Industry in Sumatera Selatan Province, 2018.....</i></p>	65
3.2.8	<p>Jumlah Penduduk Berumur 15 Tahun Ke Atas yang Bekerja Selama Seminggu yang Lalu Menurut Lapangan Pekerjaan Utama dan Pendidikan Tertinggi yang Ditamatkan di Provinsi Sumatera Selatan, 2018</p> <p><i>Population Aged 15 Years and Over Who Worked During the Previous Week by Main Industry and Educational Attainment in Sumatera Selatan Province, 2018.....</i></p>	66
3.2.9	<p>Jumlah Penduduk Berumur 15 Tahun Ke Atas yang Bekerja Selama Seminggu yang Lalu Menurut Jumlah Jam Kerja Pada Pekerjaan Utama dan Jenis Kelamin di Provinsi Sumatera Selatan, 2018</p> <p><i>Population Aged 15 Years and Over Who Worked During the Previous Week by Number of Working Hours on Main Industry and Sex in Sumatera Selatan Province, 2018.....</i></p>	67
3.2.10	<p>Jumlah Penduduk Berumur 15 Tahun Ke Atas yang Bekerja Selama Seminggu yang Lalu Menurut Jumlah Jam Kerja Seluruhnya dan Jenis Kelamin di Provinsi Sumatera Selatan, 2018</p>	

	Halaman Pages
	<i>Population Aged 15 Years and Over Who Worked During the Previous Week by Total Working Hours and Sex in Sumatera Selatan Province, 2018.....</i> 68
3.2.11	Jumlah Penduduk Berumur 15 Tahun Keatas yang Bekerja Selama Seminggu yang Lalu Menurut Kelompok Umur dan Jumlah Jam Kerja Seluruhnya di Provinsi Sumatera Selatan, 2018
	<i>Population Aged 15 Years and Over Who Worked During the Previous Week by Age Group and Total Working Hours in Sumatera Selatan Province, 2018.....</i> 69
3.2.12	Jumlah Penduduk Berumur 15 Tahun Keatas yang Bekerja Selama Seminggu yang Lalu Menurut Kelompok Umur dan Jenis Kelamin di Provinsi Sumatera Selatan, 2018
	<i>Population Aged 15 Years and Over Who Worked During the Previous Week by Age Group and Sex in Sumatera Selatan Province, 2018.....</i> 70
3.2.13	Jumlah Penduduk Berumur 15 Tahun Ke Atas yang Bekerja Selama Seminggu yang Lalu Menurut Status Pekerjaan Utama dan Pendidikan Tertinggi yang Ditamatkan di Provinsi Sumatera Selatan, 2018
	<i>Population Aged 15 Years and Over Who Worked During the Previous Week by Main Employment Status and Educational Attainment in Sumatera Selatan Province, 2018.....</i> 71
3.2.14	Jumlah Penduduk Berumur 15 Tahun Keatas Menurut Kabupaten/Kota dan Lapangan Pekerjaan Utama di Provinsi Sumatera Selatan, 2018
	<i>Population Aged 15 Years and Over by Regency/Municipality and Main Industry in Sumatera Selatan Province, 2018.....</i> 72
3.2.15	Jumlah Penduduk Berumur 15 Tahun Ke Atas yang Bekerja Selama Seminggu yang Lalu Menurut Lapangan Pekerjaan Utama dan Jenis Kelamin di

	Halaman Pages
	73
3.2.16	74
3.2.17	75
3.2.18	77
3.2.19	78

	Halaman Pages
3.2.20	79
<p>Rata-Rata Upah/Gaji Bersih Sebulan Pekerja Formal Menurut Kelompok Umur dan Lapangan Pekerjaan Utama (rupiah) di Provinsi Sumatera Selatan, 2018 <i>Average of Net Wage/Salary per Month of Formal Employee by Age Group and Main Industry (rupiahs) in Sumatera Selatan Province, 2018.....</i></p>	
3.2.21	80
<p>Rata-Rata Upah/Gaji Bersih Sebulan Pekerja Informal Menurut Kabupaten/Kota dan Lapangan Pekerjaan Utama (rupiah) di Provinsi Sumatera Selatan, 2018 <i>Average of Net Wage/Salary per Month of Informal Employee by Regency/Municipality and Main Industry (rupiahs) in Sumatera Selatan Province, 2018.....</i></p>	
3.2.22	81
<p>Rata-Rata Upah/Gaji Bersih Sebulan Pekerja Informal Menurut Kabupaten/Kota dan Pendidikan Tertinggi (rupiah) yang Ditamatkan di Provinsi Sumatera Selatan, 2018 <i>Average of Net Wage/Salary per Month of Informal Employee by Regency/Municipality and Educational Attainment (rupiahs) in Sumatera Selatan Province, 2018.....</i></p>	
<b>4</b>	
<b>SOSIAL/SOCIAL</b>	
<b>4.1</b>	
<b>PENDIDIKAN/EDUCATION</b>	
4.1.1	99
<p>Jumlah Sekolah, Murid, dan Guru di Raudatul Athfal (RA) Menurut Kabupaten/kota di Provinsi Sumatera Selatan, 2017/2018 <i>Number of Schools, Pupils, and Teacher in Raudatul Athfal (RA) by Regency/Municipality in Sumatera Selatan Province, 2017/2018.....</i></p>	
4.1.2	
<p>Jumlah Sekolah, Guru, dan Murid Sekolah Dasar (SD) di Bawah Kementerian Pendidikan dan Kebudayaan Menurut Kabupaten/kota di Provinsi Sumatera Selatan, 2017/2018</p>	

	Halaman Pages
	<i>Number of Schools, Teachers, and Students, in Primary School Under The Ministry of Education and Culture by Regency/Municipality in Sumatera Selatan Province, 2017/2018.....</i>
	100
4.1.3	Jumlah Sekolah, Murid, dan Guru di Madrasah Ibtidaiyah (MI) Menurut Kabupaten/kota di Provinsi Sumatera Selatan, 2017/2018
	<i>Number of Schools, Pupils, and Teacher in Madrasah Ibtidaiyah (MI) by Regency/Municipality in Sumatera Selatan Province, 2017/2018.....</i>
	103
4.1.4	Jumlah Sekolah, Guru, dan Murid Sekolah Menengah Pertama (SMP) di Bawah Kementerian Pendidikan dan Kebudayaan Menurut Kabupaten/kota di Provinsi Sumatera Selatan, 2017/2018
	<i>Number of Schools, Teachers, and Students, in Junior High School Under The Ministry of Education and Culture by Regency/Municipality in Sumatera Selatan Province, 2017/2018.....</i>
	106
4.1.5	Jumlah Sekolah, Murid, dan Guru di Madrasah Tsanawiyah (MTs) Menurut Kabupaten/kota di Provinsi Sumatera Selatan, 2017/2018
	<i>Number of Schools, Pupils, and Teacher in Madrasah Tsanawiyah (MTs) by Regency/Municipality in Sumatera Selatan Province, 2017/2018.....</i>
	109
4.1.6	Jumlah Sekolah, Guru, dan Murid Sekolah Menengah Atas (SMA) di Bawah Kementerian Pendidikan dan Kebudayaan Menurut Kabupaten/kota di Provinsi Sumatera Selatan, 2017/2018
	<i>Number of Schools, Teachers, and Students, in Senior High School Under The Ministry of Education and Culture by Regency/Municipality in Sumatera Selatan Province, 2017/2018.....</i>
	112

4.1.7	Jumlah Sekolah, Guru, dan Murid Sekolah Menengah Kejuruan (SMK) di Bawah Kementerian Pendidikan dan Kebudayaan Menurut Kabupaten/kota di Provinsi Sumatera Selatan, 2017/2018 <i>Number of Schools, Teachers, and Students, in Vocational High Schools Under The Ministry of Education and Culture by Regency/Municipality in Sumatera Selatan Province, 2017/2018.....</i>	115
4.1.8	Jumlah Sekolah, Murid, dan Guru di Madrasah Aliyah (MA) Menurut Kabupaten/kota di Provinsi Sumatera Selatan, 2017/2018 <i>Number of Schools, Pupils, and Teacher in Madrasah Aliyah (MA) by Regency/Municipality in Sumatera Selatan Province, 2017/2018.....</i>	118
4.1.9	Jumlah Perguruan Tinggi, Mahasiswa, dan Tenaga Edukatif (Negeri dan Swasta) di Bawah Kementerian Riset, Teknologi, dan Pendidikan Tinggi Menurut Kabupaten/kota di Provinsi Sumatera Selatan, 2017/2018 <i>Number of Universities, Students, and Lectures (State and Private) Under The Ministry of Research, Technology, and High Education by Regency/Municipality in Sumatera Selatan Province, 2017/2018.....</i>	121
4.1.10	Persentase Penduduk Usia 7–24 Tahun Menurut Jenis Kelamin, Kelompok Umur Sekolah, dan Partisipasi Sekolah di Provinsi Sumatera Selatan, 2016-2018 <i>Percentage of Population Aged 7-24 Years by Sex, Age Group, and School Participation in Sumatera Selatan Province, 2016-2018.....</i>	122
4.1.11	Angka Partisipasi Murni (APM) dan Angka Partisipasi Kasar (APK) Menurut Jenjang Pendidikan di Provinsi Sumatera Selatan, 2017-2018	

	Halaman Pages
<i>Net Enrolment Rate and Gross Enrolment Rate by Educational Level in Sumatera Selatan Province, 2017-2018.....</i>	124
4.1.12 Persentase Penduduk Berumur 15 Tahun Ke Atas yang Melek Huruf Menurut Golongan Umur dan Daerah Tempat Tinggal di Provinsi Sumatera Selatan,2017-2018 <i>Percentage of Literate People Aged 15 Years and Over by Age Group and Urban-Rural Classification, 2017-2018</i>	125
4.1.13 Jumlah Desa/Kelurahan yang Memiliki Fasilitas Sekolah Menurut Kabupaten/kota dan Tingkat Pendidikan di Provinsi Sumatera Selatan, 2011,2014,2018 <i>Number of Villages Having Educational Facilities by Regency/Municipality and Educational Level in Sumatera Selatan Province, 2011,2014,2018.....</i>	126
<b>4.2 KESEHATAN/HEALTH</b>	
4.2.1 Jumlah Desa/Kelurahan Yang Memiliki Sarana Kesehatan Menurut Kabupaten/kota di Provinsi Sumatera Selatan, 2011,2014,2018 <i>Number of Villages Having Health Facilities by Regency/Municipality in Sumatera Selatan Province, 2011,2014,2018.....</i>	129
4.2.2 Distribusi Persentase Wanita Berumur 15-49 Tahun yang Pernah Kawin dan Melahirkan Hidup dalam Dua Tahun Terakhir Menurut Kabupaten/kota dan Penolong Persalinan di Provinsi Sumatera Selatan, 2017-2018 <i>Percentage Distribution of Ever Married Women Aged 15-49 Years Who Had Live Birth in The Two Years Preceding The Survey by Regency/Municipality in Sumatera Selatan Province, 2017-2018.....</i>	130
4.2.3 Jumlah Tenaga Kesehatan Menurut Kabupaten/Kota di Provinsi Sumatera Selatan, 2018 <i>Number of Health Personnel by Regency/Municipality in Sumatera Selatan Province, 2018.....</i>	133

4.2.4	Persentase Penduduk yang Mempunyai Keluhan Kesehatan Selama Sebulan Terakhir Menurut Kabupaten/kota di Provinsi Sumatera Selatan, 2013-2018 <i>Percentage of People Who Had Health Complaint During a Month Prior to The Survey by Regency/Municipality in Sumatera Selatan Province, 2013-2018.....</i>	134
4.2.5	Jumlah Kasus Penyakit Menurut Kabupaten/Kota dan Jenis Penyakit di Provinsi Sumatera Selatan, 2018 <i>Number of Disease Cases by Regency/Municipality and Type of Disease in Sumatera Selatan Province, 2018.....</i>	135
4.2.6	Jumlah Bayi Lahir, Bayi Berat Badan Lahir Rendah (BBLR), BBLR Dirujuk, dan Bergizi Buruk Menurut Kabupaten/Kota di Provinsi Sumatera Selatan, 2018 <i>Number of Births, Babies with Low Birth Weights (LBW), Treated LBW, and Malnutrition Cases by Regency/Municipality in Sumatera Selatan Province, 2018.....</i>	137
4.2.7	Jumlah Rumah Sakit Umum, Rumah Sakit Khusus, dan Puskesmas Menurut Kabupaten/kota di Provinsi Sumatera Selatan, 2017-2018 <i>Number of General Hospital, Special Hospital, and Public Health Center by Regency/Municipality in Sumatera Selatan Province, 2017-2018.....</i>	138
4.2.8	Persentase Penduduk yang Mempunyai Keluhan Kesehatan dan Berobat Jalan Selama Sebulan Terakhir Menurut Kabupaten/kota di Provinsi Sumatera Selatan, 2013-2018 <i>Percentage of People Who Had Health Complaint and Had Outpatient During a Month Prior to The Survey by Regency/Municipality in Sumatera Selatan Province, 2013-2018.....</i>	140



4.2.9	<p>Distribusi Persentase Penduduk yang Mempunyai Keluhan Kesehatan Selama Sebulan Terakhir dan Tidak Berobat Jalan Menurut Kabupaten/Kota dan Alasan Utama Tidak Berobat Jalan di Provinsi Sumatera Selatan, 2018</p> <p><i>Percentage of Distribution of People Who Had Health Complaint During a Month Prior to the Survey and Had Not Outpatient by Regency/Municipality and Main Reason for not Outpatient in Sumatera Selatan Province, 2018.....</i></p>	141
4.2.10	<p>Persentase Penduduk Usia 15 tahun Ke Atas yang Merokok dalam Sebulan Terakhir Menurut Kabupaten/Kota dan Kelompok Umur di Provinsi Sumatera Selatan, 2018</p> <p><i>Percentage of People Aged 15 Years and Above Who are Smoking During a Month Prior to the Survey by Regency/Municipality and Age Group in Sumatera Selatan Province, 2018.....</i></p>	143
4.2.11	<p>Persentase Penduduk yang Memiliki Jaminan Kesehatan Menurut Kabupaten/Kota dan Jenis Jaminan di Provinsi Sumatera Selatan, 2017-2018</p> <p><i>Percentage of Population Who Has Health Insurance by Regency/Municipality and Types of Health Insurance in Sumatera Selatan Province, 2017-2018...</i></p>	144
4.2.12	<p>Jumlah Dokter Spesialis, Dokter Umum, dan Dokter Gigi Menurut Sarana Pelayanan Kesehatan di Provinsi Sumatera Selatan, 2018</p> <p><i>Number of Specialist Doctor, Generalist Doctor, and Dentist by Type of Health Facility in Sumatera Selatan Province, 2018.....</i></p>	146
4.2.13	<p>Persentase Perempuan Pernah Kawin Berumur 15-49 Tahun Yang Melahirkan Anak Lahir Hidup (ALH) Menurut Kabupaten/Kota dan Penolong Proses Kelahiran di Provinsi Sumatera Selatan, 2018</p>	

	Halaman Pages
	<i>Percentage of Ever Married Women Aged 15–49 Years Who gave birth to Children Ever Born by Regency/Municipality and Birth Attendant in Sumatera Selatan Province, 2018.....</i>
	147
4.2.14	Jumlah Ibu Hamil, Melakukan Kunjungan K1, Melakukan Kunjungan K4, Kurang Energi Kronis (KEK), dan Mendapat Tablet Zat Besi (Fe) di Provinsi Sumatera Selatan, 2011–2018
	<i>Number of Pregnant Women, Those with One Visit and four Visits of Antenatal Care, Chronic Energy Deficiency (CED), and Receiving Iron Supplement in Sumatera Selatan Province, 2011–2018.....</i>
	148
4.2.15	Jumlah Kasus Penyakit Menurut Jenis Penyakit di Provinsi Sumatera Selatan, 2018
	<i>Number of Disease Cases by Type of Disease in Sumatera Selatan Province, 2018.....</i>
	149
4.2.16	Jumlah Kasus HIV/AIDS, IMS, DBD, Diare, TB, dan Malaria Menurut Kabupaten/Kota di Provinsi Sumatera Selatan, 2018
	<i>Number of Cases of HIV/AIDS, Sexually Transmitted Infection, Dengue Fever, Diarrhea, Tuberculosis (TB) and Malaria by Regency/Municipality in Sumatera Selatan Province, 2018.....</i>
	150
4.2.17	Jumlah Klinik Keluarga Berencana (KKB) dan Pos Pelayanan Keluarga Berencana Desa (PPKBD) Menurut Kabupaten/Kota di Provinsi Sumatera Selatan, 2018
	<i>Number of Family Planning Clinic and Village Family Planning Service Units by Regency/Municipality in Sumatera Selatan Province, 2018.....</i>
	151
4.2.18	Jumlah Pasangan Usia Subur dan Peserta KB Aktif Menurut Kabupaten/Kota di Provinsi Sumatera Selatan, 2018

	Halaman Pages
	<i>Number of Eligible Couples and Family Planning Participants by Regency/Municipality in Sumatera Selatan Province, 2018.....</i>
	152
4.2.19	<p>Persentase Balita Yang Pernah Mendapat Imunisasi Menurut Kabupaten/Kota dan Jenis Imunisasi di Provinsi Sumatera Selatan, 2018</p> <p><i>Percentage of Children Under Five Years Who Had Immunization by Regency/Municipality and Type of Immunization in Sumatera Selatan Province, 2018.....</i></p>
	154
<b>4.3</b>	<b>PERUMAHAN DAN LINGKUNGAN/HOUSING AND ENVIRONMENT</b>
4.3.1	<p>Distribusi Persentase Rumah Tangga Menurut Kabupaten/kota dan Luas Lantai di Provinsi Sumatera Selatan (m<sup>2</sup>), 2018</p> <p><i>Percentage Distribution of Household Population by Regency/Municipality and Floor Area in Sumatera Selatan Province (m<sup>2</sup>), 2018.....</i></p>
	156
4.3.2	<p>Distribusi Persentase Rumah Tangga Menurut Kabupaten/kota dan Sumber Air Minum di Provinsi Sumatera Selatan , 2018</p> <p><i>Percentage Distribution of Household Population by Regency/Municipality and Source of Drinking in Sumatera Selatan Province, 2018.....</i></p>
	157
4.3.3	<p>Distribusi Persentase Rumah Tangga Menurut Kabupaten/kota dan Sumber Penerangan di Provinsi Sumatera Selatan, 2018</p> <p><i>Percentage Distribution of Household Population by Regency/Municipality and Lighting Source in Sumatera Selatan Province, 2018.....</i></p>
	159
4.3.4	<p>Distribusi Persentase Rumah Tangga Menurut Kabupaten/kota dan Penggunaan Fasilitas Tempat Buang Air Besar di Provinsi Sumatera Selatan, 2018</p> <p><i>Percentage Distribution of Household Population by Regency/Municipality and Type of Toilet Facility Used by The Household in Sumatera Selatan Province, 2018.</i></p>
	160

	Halaman <i>Pages</i>
4.3.5	161
Distribusi Persentase Rumah Tangga Menurut Kabupaten/kota dan Bahan Bakar Untuk Memasak di Provinsi Sumatera Selatan, 2018 <i>Percentage Distribution of Household Population by Regency/Municipality and Type of Cooking Fuel in Sumatera Selatan Province, 2018.....</i>	
4.3.6	162
Distribusi Persentase Rumah Tangga Menurut Kabupaten/kota dan Status Penguasaan Bangunan Tempat Tinggal di Provinsi Sumatera Selatan, 2018 <i>Percentage Distribution of Household Population by Regency/Municipality and Dwelling Ownership Status in Sumatera Selatan Province, 2018.....</i>	
4.3.7	163
Distribusi Persentase Rumah Tangga Menurut Kabupaten/kota dan Jenis Lantai Terluas di Provinsi Sumatera Selatan, 2018 <i>Percentage Distribution of Household Population by Regency/Municipality and Main Material of Dwelling Floor in Sumatera Selatan Province, 2018.....</i>	
4.3.8	164
Persentase Rumah Tangga yang Memiliki Akses Terhadap Sanitasi Layak Menurut Kabupaten/kota di Provinsi Sumatera Selatan, 2014-2018 <i>Percentage of Household Population that Improved Sanitation by Regency/Municipality in Sumatera Selatan Province, 2014-2018.....</i>	
4.3.9	165
Persentase Rumah Tangga yang Memiliki Akses Terhadap Sumber Air Minum Layak Menurut Kabupaten/kota di Provinsi Sumatera Selatan, 2014-2018 <i>Percentage of Household Population that Improved Drinking Water by Regency/Municipality in Sumatera Selatan Province, 2014-2018.....</i>	

<b>4.4</b>	<b>KRIMINALITAS/CRIME</b>	
	Jumlah Tindak Pidana, Risiko Penduduk Terjadi Tindak Pidana per 100.000 Penduduk, Persentase Penyelesaian	
4.4.1	Tindak Pidana, dan Selang Waktu Terjadinya Tindak Pidana Menurut Kepolisian Resort di Provinsi Sumatera Selatan, 2015–2018	
	<i>Number of Crime, Crime Rate per 100,000 Population, Percentage of Crime Clearance, and Time Interval of Crime Occurance by Departmental (Resort) Police Office in Sumatera Selatan Province, 2015–2018.....</i>	166
<b>4.5</b>	<b>AGAMA DAN SOSIAL LAINNYA/RELIGION AND OTHER SOCIAL AFFAIRS</b>	
	Jumlah Jemaah Haji yang Diberangkatkan ke Tanah Suci Mekah Menurut Kabupaten/Kota dan Agama yang Dianut di Provinsi Sumatera Selatan, 2018	
4.5.1	<i>Number of Hajj Pilgrims Departured to the Holyland of Mecca by Regency/Municipality and Religion in Sumatera Selatan Province, 2018.....</i>	170
4.5.2	Jumlah yang Nikah, Talak, dan Cerai, serta Rujuk di Provinsi Sumatera Selatan, 2018	
	<i>Number of Marriages, Divorces, and Reconciliations by Regency/Municipality in Sumatera Selatan Province, 2018.....</i>	171
4.5.3	Jumlah Perceraian Menurut Faktor dan Menurut Kabupaten/Kota dan Agama yang Dianut di Provinsi Sumatera Selatan, 2018	
	<i>Number of Divorces by Factor and Regency/Municipality and Religion in Sumatera Selatan Province, 2018.....</i>	172
4.5.4	Jumlah Penduduk Menurut Kabupaten/Kota dan Agama yang Dianut di Provinsi Sumatera Selatan, 2018	
	<i>Population by Regency/Municipality and Religion in Sumatera Selatan Province, 2018.....</i>	174
4.5.5	Jumlah Tempat Peribadatan Menurut Kabupaten/Kota di Provinsi Sumatera Selatan, 2018	

	Halaman
	<i>Pages</i>
	<i>Number of Worship Facilities by Regency/Municipality in Sumatera Selatan Province, 2018.....</i>
	175
4.5.6	Jumlah Kejadian Bencana Menurut Kabupaten/Kota dan Jenis Bencana di Provinsi Sumatera Selatan 2018 <i>Number of Disasters by Regency/Municipality and Type in Sumatera Selatan Province 2018.....</i>
	176
4.5.7	Jumlah Korban yang Diakibatkan Bencana Alam Menurut Kabupaten/Kota dan Jenis Bencana di Provinsi Sumatera Selatan 2018 <i>Number of Victims Due to Natural Disasters by Regency/Municipality and Type in Sumatera Selatan Province 2018.....</i>
	177
4.5.8	Jumlah Kerusakan Rumah yang Diakibatkan Bencana Alam Menurut Kabupaten/Kota dan Jenis Bencana di Provinsi Sumatera Selatan 2018 <i>Number of Damaged Houses Due to Natural Disaster by Regency/Municipality and Type in Sumatera Selatan Province 2018.....</i>
	179
4.5.9	Jumlah Desa/Kelurahan yang Mengalami Bencana Alam Menurut Kabupaten/Kota di Provinsi Sumatera Selatan, 2011,2014,2018 <i>Number of Villages that Had Natural Disaster by Regency/Municipality and Type in Sumatera Selatan Province, 2011,2014,2018.....</i>
	180
4.5.10	Jumlah Penerima Bantuan (kepala keluarga) dan Anggaran Bantuan Sosial Pangan Menurut Kabupaten/Kota di Provinsi Sumatera Selatan, 2018 <i>Number of Aid Recipients (head of household) and Food Social Assistance Budgetby Regency/Municipality and Type in Sumatera Selatan Province, 2018.....</i>
	181
4.5.11	Indeks Kebahagiaan dan Tingkat Kepuasan Hidup terhadap Sepuluh Aspek Kehidupan Provinsi Sumatera Selatan, 2018

	Halaman <i>Pages</i>
	<i>Happiness Index and Satisfaction Level of Ten Life Aspects of Sumatera Selatan Province, 2018.....</i>
	182
4.5.12	Indeks Kebahagiaan dan Indeks Dimensi Penyusun Indeks Kebahagiaan Provinsi Sumatera Selatan, 2018 <i>Happiness Index and Composers Index of Happiness in Sumatera Selatan Province, 2018.....</i>
	183
<b>4.6</b>	<b>KEMISKINAN DAN PEMBANGUNAN</b>
	<b>MANUSIA/POVERTY AND HUMAN DEVELOPMENT</b>
4.6.1	Garis Kemiskinan, Jumlah, dan Persentase Penduduk Miskin di Provinsi Sumatera Selatan, 2010–2018 <i>Poverty Line, Number, and Percentage of Poor People in Sumatera Selatan Province, 2010–2018.....</i>
	184
4.6.2	Jumlah dan Persentase Penduduk Miskin Menurut Kabupaten/Kota di Provinsi Sumatera Selatan, 2017- 2018 <i>Number and Percentage of Poor People by Regency/Municipality in Sumatera Selatan Province, 2017-2018.....</i>
	186
4.6.3	Garis Kemiskinan, Jumlah, dan Persentase Penduduk Miskin di Daerah Perkotaan di Provinsi Sumatera Selatan, 2010–2018 <i>Poverty Line, Number, and Percentage of Poor People in Urban Area in Sumatera Selatan Province, 2010–2018.....</i>
	187
4.6.4	Garis Kemiskinan, Jumlah, dan Persentase Penduduk Miskin di Daerah Perdesaan di Provinsi Sumatera Selatan, 2010–2018 <i>Poverty Line, Number, and Percentage of Poor People in Rural Area in Sumatera Selatan Province, 2010–2018.....</i>
	188
4.6.5	Indeks Kedalaman Kemiskinan dan Indeks Keparahan Kemiskinan Menurut Daerah di Provinsi Sumatera Selatan, 2010–2018 <i>Poverty Gap Index and Poverty Severity Index by Region in Sumatera Selatan Province, 2010–2018.....</i>
	189

	Halaman Pages	
4.6.6	Indeks Pembangunan Manusia Menurut Kabupaten/Kota di Provinsi Sumatera Selatan, 2012-2018 <i>Human Development Index by Regency/Municipality in Sumatera Selatan Province, 2012-2018.....</i>	190
4.6.7	Jumlah Keluarga Menurut Kabupaten dan Tahapan Keluarga di Provinsi Sumatera Selatan, 2018 <i>Number of Households by Regency/Municipality and Household Stages in Sumatera Selatan Province, 2018.....</i>	191
<b>5</b>	<b>PERTANIAN,KEHUTANAN,PETERNAKAN,DAN PERIKANAN/AGRICULTURE,FORESTRY,LIVESTOCK, FISHERY</b>	
<b>5.1</b>	<b>TANAMAN PANGAN/FOOD CROPS</b>	
5.1.1	Luas Panen, Produksi, dan Produktivitas Padi Menurut Kabupaten/Kota di Provinsi Sumatera Selatan , 2018 <i>Harvested Area, Production, and Productivity of Paddy by Regency/Municipality in Sumatera Selatan Province, 2018.....</i>	206
5.1.2	Produki Padi Setara Beras Menurut Kabupaten/Kota di Provinsi Sumatera Selatan (ton), 2018 <i>Rice Equivalent Production by Regency/Municipality in Sumatera Selatan Province (ton),2018.....</i>	207
5.1.3	Luas Panen dan Produksi Jagung,Kedelai,Kacang Tanah, Kacang Hijau, Ubi Kayu, dan Ubi Jalar Menurut Kabupaten/Kota di Provinsi Sumatera Selatan, 2018 <i>Harvested Area and Production of Maize,Soybeans, Peanut, Mungbean, Cassava, and Sweet Potato by Regency/Municipality in Sumatera Selatan Province,2018..</i>	208
<b>5.2</b>	<b>HORTIKULTURA/HORTICULTURE</b>	
5.2.1	Luas Panen Tanaman Sayuran Menurut Kabupaten/Kota dan Jenis Tanaman di Provinsi Sumatera Selatan (ha), 2017-2018	



	Halaman Pages
	<i>Harvested Area of Vegetables by Regency/Municipality and Kind of Plant in Sumatera Selatan Province (ha), 2017-2018.....</i> 210
5.2.2	Produksi Tanaman Sayuran Menurut Kabupaten/Kota dan Jenis Tanaman di Provinsi Sumatera Selatan (kuintal), 2017-2018 <i>Production of Vegetables by Regency/Municipality and Kind of Plant in Sumatera Selatan Province (quintal), 2017-2018.....</i> 212
5.2.3	Luas Panen Tanaman Sayuran dan Buah–Buahan Semusim Menurut Jenis Tanaman di Provinsi Sumatera Selatan (ha), 2015–2018 <i>Harvested Area of Seasonal Vegetables and Fruits by Kind of Plant in Sumatera Selatan Province (ha), 2015-2018.....</i> 214
5.2.4	Produksi Tanaman Sayuran dan Buah–Buahan Semusim Menurut Jenis Tanaman di Provinsi Sumatera Selatan (kuintal), 2015–2018 <i>Production of Seasonal Vegetables and Fruits by Kind of Plant in Sumatera Selatan Province (quintal), 2015-2018....</i> 215
5.2.5	Luas Panen Tanaman Biofarmaka Menurut Kabupaten/Kota dan Jenis Tanaman di Provinsi Sumatera Selatan (m2), 2017-2018 <i>Harvested Area of Medicinal Plants by Regency/Municipality and Kind of Plant in Sumatera Selatan Province (m2), 2017-2018.....</i> 216
5.2.6	Produksi Tanaman Biofarmaka Menurut Kabupaten/Kota dan Jenis Tanaman di Provinsi Sumatera Selatan (kg), 2017-2018 <i>Production of Medicinal Plants by Regency/Municipality and Kind of Plant in Sumatera Selatan Province (kg), 2017-2018.....</i> 218

	Halaman Pages	
5.2.6	Produksi Tanaman Biofarmaka Menurut Kabupaten/Kota dan Jenis Tanaman di Provinsi Sumatera Selatan (kg), 2017-2018 <i>Production of Medicinal Plants by Regency/Municipality and Kind of Plant in Sumatera Selatan Province (kg), 2017-2018.....</i>	218
5.2.7	Luas Panen Tanaman Biofarmaka Menurut Jenis Tanaman di Provinsi Sumatera Selatan (m2), 2015–2018 <i>Harvested Area of Medicinal Plants by Kind of Plant in Sumatera Selatan Province (m2), 2015-2018.....</i>	220
5.2.8	Produksi Tanaman Biofarmaka Menurut Jenis Tanaman di Provinsi Sumatera Selatan (kg), 2015–2018 <i>Production of Medicinal Plants by Kind of Plant in Sumatera Selatan Province (kg), 2015-2018.....</i>	221
5.2.9	Luas Panen Tanaman Hias Menurut Kabupaten/Kota dan Jenis Tanaman di Provinsi Sumatera Selatan (m2), 2017-2018 <i>Harvested Area of Ornamental Plants by Regency/Municipality and Kind of Plant in Sumatera Selatan Province(m2), 2017-2018.....</i>	222
5.2.10	Produksi Tanaman Hias Menurut Kabupaten/Kota dan Jenis Tanaman di Provinsi Sumatera Selatan (tangkai), 2017-2018 <i>Production of Ornamental Plants by Regency/Municipality and Kind of Plant in Sumatera Selatan Province (stalks), 2017-2018.....</i>	224
5.2.11	Luas Panen Tanaman Hias Menurut Jenis Tanaman di Provinsi Sumatera Selatan in Sumatera Selatan Province (m2), 2015–2018 <i>Harvested Area of Ornamental Plants by Kind of Plant (m2), 2015-2018.....</i>	226

	Halaman	
	<i>Pages</i>	
5.2.12	Produksi Tanaman Hias Menurut Jenis Tanaman di Provinsi Sumatera Selatan (tangkai), 2015–2018 <i>Production of Ornamental Plants by Kind of Plant in Sumatera Selatan Province (stalks), 2015-2018.....</i>	227
5.2.13	Produksi Buah-Buahan dan Sayuran Tahunan Menurut Kabupaten/Kota dan Jenis Tanaman di Provinsi Sumatera Selatan (kuintal), 2017-2018 <i>Production of Annual fruits and Vegetables by Regency/Municipality and Kind of Plant in Sumatera Selatan Province (quintal), 2017-2018.....</i>	228
5.2.14	Produksi Buah-Buahan dan Sayuran Tahunan Menurut Jenis Tanaman di Provinsi Sumatera Selatan (kuintal), 2015–2018 <i>Production of Annual fruits and Vegetables by Kind of Plant in Sumatera Selatan Province(quintal), 2015-2018.....</i>	230
<b>5.3</b>	<b>PERKEBUNAN/ESTATE CROPS</b>	
5.3.1	Luas Areal Tanaman Perkebunan Menurut Kabupaten/Kota dan Jenis Tanaman di Provinsi Sumatera Selatan (ha), 2017-2018 <i>Planted Area of Estate Crops by Regency/Municipality and Type of Crops in Sumatera Selatan Province (ha), 2017-2018.....</i>	231
5.3.2	Produksi Tanaman Perkebunan Menurut Kabupaten/Kota dan Jenis Tanaman di Provinsi Sumatera Selatan (ton), 2017-2018 <i>Production of Estate Crops by Regency/Municipality and Kind of Crop in Sumatera Selatan Province (tons), 2017-2018.....</i>	233
<b>5.4</b>	<b>KEHUTANAN/FORESTRY</b>	
5.4.1	Luas Kawasan Hutan dan Perairan <sup>1</sup> Menurut Kabupaten/Kota di Provinsi Sumatera Selatan (ha), 2018 <i>Forest and Inland Water Area by Regency/Municipality in Sumatera Selatan Province (hectare), 2018</i>	235

	Halaman <i>Pages</i>	
5.4.2	Luas Kegiatan Reboisasi di Provinsi Sumatera Selatan (ha), 2014–2018 <i>Reforested Areas in Sumatera Selatan Province (ha), 2014–2018</i> .....	236
5.4.3	Produksi Kayu Hutan Menurut Jenis Produksi di Provinsi Sumatera Selatan (m3), 2014–2018 <i>Timber Production by Type of Product in Sumatera Selatan Province (m3), 2014–2018</i> .....	237
<b>5.5</b>	<b>PETERNAKAN/LIVESTOCK</b>	
5.5.1	Populasi Ternak Menurut Kabupaten/Kota dan Jenis Ternak di Provinsi Sumatera Selatan (ekor), 2017-2018 <i>Livestock Population by Regency/Municipality and Kind of Livestock in Sumatera Selatan Province (heads), 2017-2018</i> .....	238
5.5.2	Populasi Unggas Menurut Kabupaten/Kota dan Jenis Unggas di Provinsi Sumatera Selatan (ekor), 2017-2018 <i>Poultry Population by Regency/Municipality and Kind of Poultry in Sumatera Selatan Province (heads), 2017-2018</i> .....	240
5.5.3	Produksi Daging Ternak Menurut Kabupaten/Kota dan Jenis Ternak di Provinsi Sumatera Selatan (kg), 2017-2018 <i>Meat Production by Regency/Municipality and Kind of Livestock in Sumatera Selatan Province (kg), 2017-2018</i> .....	241
5.5.4	Produksi Daging Unggas Menurut Kabupaten/Kota dan Jenis Unggas di Provinsi Sumatera Selatan (kg), 2017-2018 <i>ProPoultry Meat production by Regency/Municipality and Kind of Poultry in Sumatera Selatan Province (kg), 2017-2018</i> .....	243
5.5.5	Produksi Telur Unggas Menurut Kabupaten/Kota dan Jenis Unggas di Provinsi Sumatera Selatan (ton), 2017-2018	

	Halaman Pages
	<i>Production of Poultry Eggs by Regency/Municipality and Kind of Poultry in Sumatera Selatan Province (ton), 2017-2018.....</i>
	245
5.5.6	Produksi Susu Sapi Menurut Kabupaten/Kota dan Jenis Unggas di Provinsi Sumatera Selatan (liter), 2017-2018 <i>Production of Cow Milk by Regency/Municipality and Kind of Poultry in Sumatera Selatan Province (liter), 2017-2018.</i>
	246
<b>5.6</b>	<b>PERIKANAN/FISHERY</b>
	Produksi dan Nilai Produksi Perikanan Tangkap Menurut Kabupaten/Kota dan Jenis Penangkapan di Provinsi Sumatera Selatan, 2017
5.6.1	<i>Production and Production Value of Capture Fisheries by Regency/Municipality and Type of Captures in Sumatera Selatan Province, 2017.....</i>
	247
	Produksi dan Nilai Produksi Perikanan Tangkap di Laut Menurut Kabupaten/Kota dan komoditas Utama di Provinsi Sumatera Selatan, 2017
5.6.2	<i>Production and Production Value of Marine Capture Fisheries by Regency/Municipality and Main Commodity in Sumatera Selatan Province, 2017.....</i>
	248
	Produksi dan Nilai Produksi Perikanan Tangkap di Perairan umum Menurut Kabupaten/Kota dan komoditas Utama di Provinsi Sumatera Selatan, 2017
5.6.3	<i>Production and Production Value of Inland Open Water Capture Fisheries by Regency/Municipality and Main Commodity in Sumatera Selatan Province, 2017.....</i>
	250
	Produksi dan Nilai Produksi Perikanan Tangkap di Perairan umum Menurut Kabupaten/Kota dan Lokasi di Provinsi Sumatera Selatan, 2017
5.6.4	<i>Production and Production Value of Inland Open Water Capture Fisheries by Regency/Municipality and Location in Sumatera Selatan Province, 2017.....</i>
	251

	Halaman <i>Pages</i>	
5.6.5	Produksi Perikanan Budidaya Menurut Kabupaten/Kota dan Jenis Kegiatan di Provinsi Sumatera Selatan (ton), 2017 <i>Production of Aquaculture by Regency/Municipality and Type of Activity in Sumatera Selatan Province (ton), 2017.....</i>	253
5.6.6	Produksi dan Nilai Produksi Perikanan Budidaya Menurut Kabupaten/Kota dan Jenis Budidaya di Provinsi Sumatera Selatan (ton), 2017 <i>Production and Production Value of Aquaculture by Regency/Municipality and Type of Culture in Sumatera Selatan Province (ton), 2017.....</i>	254
5.6.7	Produksi dan Nilai Produksi Perikanan Budidaya Menurut Kabupaten/Kota dan Jenis Komoditas Perikanan Budidaya di Provinsi Sumatera Selatan (ton), 2018 <i>Production and Production Value of Aquaculture by Regency/Municipality and Type of Commodity Aquaculture in Sumatera Selatan Province (ton), 2018</i>	259
5.6.8	Produksi dan Nilai Produksi Perikanan Menurut Sub Sektor di Provinsi Sumatera Selatan (ton), 2017 <i>Fishery Production and Production Value by Sub Sector in Sumatera Selatan Province (ton), 2017.....</i>	263
5.6.9	Jumlah Rumah Tangga Perikanan Tangkap Menurut Kabupaten/Kota dan Subsektor di Provinsi Sumatera Selatan, 2017-2018 <i>Number of Fish Capture Households by Regency/Municipality and Subsector in Sumatera Selatan Province, 2017-2018.....</i>	264
5.6.10	Jumlah Rumah Tangga Perikanan Budidaya Menurut Kabupaten/Kota dan Jenis Budidaya di Provinsi Sumatera Selatan, 2015-2018	

	Halaman Pages
	<i>Number of Aquaculture Households by Regency/Municipality and Type of Aquaculture in Sumatera Selatan Province, 2015-2018.....</i>
	265
5.6.11	<i>Jumlah Perahu/Kapal Menurut Kabupaten/Kota dan Jenis Kapal di Provinsi Sumatera Selatan, 2016-2018 Number of Fishing Boats by Regency/Municipality and Type of Boat in Sumatera Selatan Province, 2016-2018</i>
	267
<b>6</b>	<b>ENERGI</b>
	<b>ENERGY</b>
6.1	<i>Daya Terpasang, Produksi, dan Distribusi Listrik PT. PLN (Persero) pada Cabang/Ranting PLN Menurut Kabupaten/Kota di Provinsi Sumatera Selatan, 2018 Installed Capacity, Production, and Distribution of Electricity by Regency/Municipality of State Electricity Company at Branch Level by Regency/Municipality in Sumatera Selatan Province, 2018.....</i>
	274
6.2	<i>Jumlah Pelanggan Listrik Menurut Kabupaten/Kota di Provinsi Sumatera Selatan, 2014–2018 Number of Registered Electricity Customers by Regency/Municipality in Sumatera Selatan Province, 2014–2018.....</i>
	275
6.3	<i>Jumlah Pelanggan dan Air yang Disalurkan Menurut Kabupaten/Kota di Provinsi Sumatera Selatan, 2017-2018 Number of Customers and Distributed Clean Water by Regency/Municipality in Sumatera Selatan Province, 2017-2018.....</i>
	276
<b>7</b>	<b>INDUSTRI MANUFAKTUR/MANUFACTURING INDUSTRY</b>
7.1	<b>INDUSTRI BESAR DAN SEDANG/LARGE AND MEDIUM MANUFACTURING INDUSTRY</b>

7.1.1	Jumlah Perusahaan dan Tenaga Kerja Menurut Klasifikasi Industri Pada Industri Besar dan Sedang di Provinsi Sumatera Selatan, 2016-2018 <i>Number of Establishments and Employees by Industrial Classification in Large and Medium Industries in Sumatera Selatan Province, 2016-2018.....</i>	283
7.1.2	Jumlah Perusahaan, Tenaga Kerja, Investasi, dan Nilai Produksi Industri Besar dan Sedang Menurut Kabupaten/Kota di Provinsi Sumatera Selatan, 2016 <i>Number of Establishment, Employees, Investment, and Production Value in Large and Medium Industries by Regency/Municipality in Sumatera Selatan Province, 2016.....</i>	284
7.1.3	Industri Menengah dan Besar Kategori Dasar Menurut Kabupaten/Kota di Provinsi Sumatera Selatan, 2018 <i>Large and Medium Manufacturing Industry in Basic Category by Regency/Municipality in Sumatera Selatan Province, 2018.....</i>	285
7.1.4	Industri Menengah dan Besar Kategori Aneka Menurut Kabupaten/Kota di Provinsi Sumatera Selatan, 2018 <i>Large and Medium Manufacturing Industry in Various Category by Regency/Municipality in Sumatera Selatan Province, 2018.....</i>	288
<b>7.2</b>	<b>INDUSTRI MIKRO DAN KECIL/MICRO AND SMALL MANUFACTURING INDUSTRY</b>	
7.2.1	Jumlah Perusahaan dan Tenaga Kerja Menurut Klasifikasi Industri Pada Industri Mikro dan Kecil di Provinsi Sumatera Selatan, 2016-2017 <i>Number of Establishments and Employees by Industrial Classification in Micro and Small Industries in Sumatera Selatan Province, 2016-2017.....</i>	290



7.2.2	Jumlah Perusahaan, Tenaga Kerja, Investasi, dan Nilai Produksi Industri Mikro dan Kecil Menurut Kabupaten/Kota di Provinsi Sumatera Selatan, 2016-2017 <i>Number of Establishment, Employees, Investment, and Production Value in Micro and Small Industries by Regency/Municipality in Sumatera Selatan Province, 2016-2017.....</i>	291
<b>8</b>	<b>HOTEL DAN PARIWISATA/HOTEL AND TOURISM</b>	
8.1	Jumlah Akomodasi, Kamar dan Tempat Tidur yang Tersedia pada Hotel Bintang Menurut Kabupaten/Kota di Provinsi Sumatera Selatan, 2017-2018 <i>Number of Accomodations, Available Rooms and Beds Classified Hotel by Regency/Municipality in Sumatera Selatan Province, 2017-2018.....</i>	300
8.2	Jumlah Akomodasi, Kamar dan Tempat Tidur yang Tersedia pada Hotel Non Bintang Menurut Kabupaten/Kota di Provinsi Sumatera Selatan, 2018 <i>Number of Accomodations, Available Rooms and Beds Non Classified Hotel by Regency/Municipality in Sumatera Selatan Province, 2018.....</i>	301
8.3	Rata-rata Lama Menginap Tamu Asing dan Tamu Domestik Menurut Bulan dan Kaslifikasi Hotel di Provinsi Sumatera Selatan (hari), 2017-2018 <i>Average Length of Stay of Foreign and Domestic Visitors by Month and Classified Hotel in Sumatera Selatan Province (day), 2017-2018.....</i>	302
8.4	Persentase Tingkat Penghunian Kamar Hotel dan Akomodasi Lainnya Menurut Jenis Hotel dan Bulan di Provinsi Sumatera Selatan, 2017-2018 <i>Room Occupancy Rate of Hotels and Other Accommodations by Type of Accomodation and Month in Sumatera Selatan Province, 2017-2018.....</i>	304

	Halaman <i>Pages</i>	
8.5	Jumlah Restoran/Rumah Makan Menurut Kabupaten/Kota di Provinsi Sumatera Selatan, 2014-2018 <i>Number of Restaurant by Regency/Municipality in Sumatera Selatan Province, 2014-2018.....</i>	305
<b>9</b>	<b>TRANSPORTASI DAN KOMUNIKASI</b> <b><i>TRANSPORTATION AND COMMUNICATION</i></b>	
<b>9.1</b>	<b>TRANSPORTASI/TRANSPORTATION</b>	
9.1.1	Panjang Jalan Menurut Kabupaten/Kota dan Tingkat Kewenangan Pemerintahan di Provinsi Sumatera Selatan (km), 2018 <i>Length of Roads by Regency/Municipality and Level of Government Authority in Sumatera Selatan Province (km), 2018.....</i>	313
9.1.2	Jumlah Kendaraan Bermotor Menurut Kabupaten/Kota dan Jenis Kendaraan di Provinsi Sumatera Selatan, 2018 <i>Number of Motor Vehicles by Regency/Municipality and Type of Vehicle in Sumatera Selatan Province, 2018</i>	314
9.1.3	Panjang Jalan Menurut Kabupaten/Kota dan Jenis Permukaan Jalan di Provinsi Sumatera Selatan (km), 2018 <i>Length of Roads by Regency/Municipality and Type of Road Surface in Sumatera Selatan Province (km), 2018..</i>	315
9.1.4	Panjang Jalan Menurut Kabupaten/Kota dan Kondisi Jalan di Provinsi Sumatera Selatan (km), 2018 <i>Length of Roads by Regency/Municipality and Road Condition in Sumatera Selatan Province (km), 2018.....</i>	316
<b>9.2</b>	<b>KOMUNIKASI/COMMUNICATION</b>	
9.2.1	Jumlah Kantor Pos Pembantu Menurut Kabupaten/Kota di Provinsi Sumatera Selatan, 2015-2018	

	Halaman Pages
	<i>Number of Auxiliary Post Office by Regency/Municipality in Sumatera Selatan Province, 2015-2018.....</i>
	317
9.2.2	Jumlah Kecelakaan dan Jumlah Korban Menurut Kabupaten/Kota di Provinsi Sumatera Selatan 2018 <i>Number of Accidents and Victims by Regency/Municipality of Sumatera Selatan Province 2018.....</i>
	318
<b>10</b>	<b>HARGA-HARGA/PRICES</b>
10.1	Indeks Harga Konsumen per bulan Menurut Kelompok Pengeluaran di Kota Palembang (2012=100), 2018 <i>Monthly Consumer Price Index by Expenditure Group in Palembang Municipality (2012=100), 2018.....</i>
	324
10.2	Laju Inflasi Harga Konsumen per Bulan Menurut Kelompok Pengeluaran di Kota Palembang (2012=100), 2018 <i>Monthly Inflation Rate by Expenditure Group in Palembang Municipality (2012=100),2018.....</i>
	326
<b>11</b>	<b>PENGELUARAN PENDUDUK/POPULATION EXPENDITURE</b>
11.1	Rata-rata Pengeluaran Per Kapita Sebulan Menurut Kelompok Komoditas di Provinsi Sumatera Selatan,2017-2018 <i>Average Expenditure Per Capita Per Month by Commodity in Sumatera Selatan Province, 2017-2018.....</i>
	335
11.2	Persentase Pengeluaran Per Kapita Sebulan Menurut Kelompok Komoditas di Provinsi Sumatera Selatan,2017-2018 <i>Percentage of Monthly Expenditure Per Capita by Commodity Group in Sumatera Selatan Province, 2017-2018.....</i>
	336
11.3	Rata-Rata Pengeluaran per Kapita Sebulan Makanan dan Bukan Makanan di Daerah Perkotaan dan Perdesaan Menurut Kabupaten/Kota (rupiah) di Provinsi Sumatera Selatan, 2017- 2018

	Halaman Pages
	<i>Monthly Average of Food and Non Food Expenditure Per Capita in Rural and Urban Areas by Regency/Municipality (rupiahs) in Sumatera Selatan Province, 2017-2018.....</i>
	337
11.4	Persentase Pengeluaran per Kapita Sebulan Makanan dan Bukan Makanan Menurut Kabupaten/Kota (rupiah) di Provinsi Sumatera Selatan, 2017- 2018 <i>Percentage of Monthly Food and Non Food Expenditure Per Capita by Regency/Municipality (rupiahs) in Sumatera Selatan Province, 2017-2018.....</i>
	338
11.5	Persentase Penduduk Menurut Golongan Pengeluaran Per Kapita Sebulan di Provinsi Sumatera Selatan, 2018 <i>Percentage of Population by Per Capita Spending Group a Month in Sumatera Selatan Province, 2018.....</i>
	339
<b>12</b>	<b>PERDAGANGAN LUAR NEGERI/FOREIGN TRADE</b>
<b>12.1</b>	<b>EKSPOR/EXPORT</b>
12.1.1	Volume dan Nilai Ekspor Menurut Jenis Komoditi di Provinsi Sumatera Selatan, 2017 dan 2018 <i>Volume and Value of Exports by Comodity in Sumatera Selatan Province, 2017 da 2018.....</i>
	349
12.1.2	Volume dan Nilai Ekspor Menurut Negara Tujuan di Provinsi Sumatera Selatan, 2017 dan 2018 <i>Volume and Value of Exports by Country of Destination in Sumatera Selatan Province, 2017 and 2018.....</i>
	350
12.1.3	Volume dan Nilai Ekspor Menurut Pelabuhan Muat di Provinsi Sumatera Selatan, 2017 dan 2018 <i>Volume and Value of Exports by Port of Loading in Sumatera Selatan Loading Province, 2017 and 2018.....</i>
	351
12.1.4	Volume Dan Nilai Ekspor dirinci Menurut Jenis Komoditi Provinsi Asal Barang Sumatera Selatan, 2017 dan 2018 <i>Volume and Value of Export by Commodity in Sumatera Selatan Province, 2017 and 2018.....</i>
	352

	Halaman Pages
<b>12.2 IMPOR/IMPORT</b>	
12.2.1 Volume dan Nilai Impor Menurut Negara Asal di Provinsi Sumatera Selatan, 2017 dan 2018 <i>Volume and Value of Exports by Country of Origin in Sumatera Selatan Province, 2017 and 2018.....</i>	353
12.2.2 Volume dan Nilai Impor Menurut Pelabuhan Bongkar di Provinsi Sumatera Selatan, 2017 dan 2018 <i>Volume and Value of Exports by Port of Unloading in Sumatera Selatan Province, 2017 and 2018.....</i>	354
<b>13 SISTEM NERACA NASIONAL/SYSTEM OF NATIONAL ACCOUNTS</b>	
<b>13.1 PENDAPATAN REGIONAL/REGIONAL INCOME</b>	
13.1.1 Produk Domestik Regional Bruto Atas Dasar Harga Berlaku Menurut Lapangan Usaha di Provinsi Sumatera Selatan (juta rupiah), 2014–2018 <i>Gross Regional Domestic Product at Current Market Prices by Industry in Sumatera Selatan Province (million rupiahs), 2014–2018.....</i>	368
13.1.2 Produk Domestik Regional Bruto Atas Dasar Harga Konstan 2010 Menurut Lapangan Usaha di Provinsi Sumatera Selatan (juta rupiah), 2014–2018 <i>Produk Domestik Regional Bruto Atas Dasar Harga Konstan 2010 Menurut Lapangan Usaha di Provinsi Sumatera Selatan (juta rupiah), 2014–2018.....</i>	371
13.1.3 Distribusi Persentase Produk Domestik Regional Bruto Atas Dasar Harga Berlaku Menurut Lapangan Usaha di Provinsi Sumatera Selatan (persen), 2014–2018 <i>Percentage Distribution of Gross Regional Domestic Product at Current Market Prices by Industry in Sumatera Selatan Province (percent), 2014–2018.....</i>	374
13.1.4 Laju Pertumbuhan Produk Domestik Regional Bruto Atas Dasar Harga Konstan 2010 Menurut Lapangan Usaha di Provinsi Sumatera Selatan (persen), 2014–2018	

	Halaman Pages
	<i>Growth Rate of Gross Regional Domestic Product at 2010 Constant Market Prices by Industry in Sumatera Selatan Province (percent), 2014–2018.....</i>
	377
13.1.5	Produk Domestik Regional Bruto Atas Dasar Harga Berlaku Menurut Pengeluaran di Provinsi Sumatera Selatan (miliar rupiah), 2014–2018
	<i>Gross Regional Domestic Product at Current Market Prices by Type of Expenditure in Sumatera Selatan Province (billion rupiahs), 2014–2018.....</i>
	380
13.1.6	Produk Domestik Regional Bruto Atas Dasar Harga Konstan 2010 Menurut Pengeluaran di Provinsi Sumatera Selatan (miliar rupiah), 2014–2018
	<i>Gross Regional Domestic Product at 2010 Constant Market Prices by Type of Expenditure in Sumatera Selatan Province (billion rupiahs), 2014–2018.....</i>
	381
13.1.7	Indeks Harga Implisit Produk Domestik Regional Bruto Menurut Lapangan Usaha di Provinsi Sumatera Selatan (2010=100), 2015–2018
	<i>Implicit Price Index of Gross Regional Domestic Product by Industry in Sumatera Selatan Province (2010=100), 2015–2018.....</i>
	382
13.1.8	Laju Implisit Produk Domestik Regional Bruto Menurut Lapangan Usaha di Provinsi Sumatera Selatan (persen), 2015–2018
	<i>Implicit Growth Rate of Gross Regional Domestic Product by Industry in Sumatera Selatan Province (percent), 2015–2018.....</i>
	385
<b>13.2</b>	<b>PRODUK DOMESTIK REGIONAL BRUTO/GROSS REGIONAL DOMESTIC PRODUCT</b>
13.2.1	Laju Pertumbuhan Produk Domestik Regional Bruto Atas Dasar Harga Konstan 2010 Menurut Kabupaten/Kota di Provinsi Sumatera Selatan (persen), 2015–2018

	Halaman <i>Pages</i>
	<i>Growth Rate of Gross Regional Domestic Product at 2010 Constant Market Prices by Regency/Municipality in Sumatera Selatan Province (percent), 2015–2018...</i>
	388
13.2.2	Produk Domestik Regional Bruto Atas Dasar Harga Berlaku Menurut Kabupaten/Kota di Provinsi Sumatera Selatan (juta rupiah), 2015–2018
	<i>Gross Regional Domestic Product at Current Market Prices by Regency/Municipality in Sumatera Selatan Province (million rupiahs), 2015–2018.....</i>
	389
13.2.3	Produk Domestik Regional Bruto Atas Dasar Harga Konstan 2010 Menurut Kabupaten/Kota di Provinsi Sumatera Selatan (juta rupiah), 2015–2018
	<i>Gross Regional Domestic Product at 2010 Constant Market Prices by Regency/Municipality in Sumatera Selatan Province (million rupiahs), 2015–2018.....</i>
	390
13.2.4	Persentase Kontribusi Terhadap Jumlah Produk Domestik Regional Bruto Seluruh Kabupaten/Kota di Provinsi Sumatera Selatan (persen), 2015–2018
	<i>Contribution Percentage To Total Gross Regional Domestic Product of Entire Regency/Municipality in Sumatera Selatan Provinc (percent), 2015-2018.....</i>
	391
<b>14</b>	<b>PERBANDINGAN PROVINSI/PROVINCE COMPARISON</b>
14.1	Jumlah Penduduk Menurut Provinsi di Indonesia (ribu), 2014–2018
	<i>Population by Province in Indonesia (thousand), 2014–2018.....</i>
	401
14.2	Laju Pertumbuhan Produk Domestik Regional Bruto Atas Dasar Harga Konstan 2010 Menurut Provinsi di Indonesia (persen), 2014–2018
	<i>Growth Rate of Gross Regional Domestic Product at 2010 Constant Market Prices by Province in Indonesia (percent), 2014–2018.....</i>
	402

	Halaman	
	<i>Pages</i>	
14.3	Indeks Harga Konsumen di 82 Kota di Indonesia (2012=100), 2014-2018 <i>Consumer Price Index by Province in Indonesia (2012=100), 2014-2018</i> .....	403
14.4	Jumlah Penduduk Miskin Menurut Provinsi di Indonesia (ribu), 2014–2018 <i>Number of Poor People by Province in Indonesia (thousand), 2014–2018</i> .....	405
14.5	Indeks Pembangunan Manusia Menurut Provinsi di Indonesia, 2014–2018 <i>Human Development Index by Province in Indonesia, 2014–2018</i> .....	406



## DAFTAR GAMBAR/LIST OF FIGURES

		Halaman Pages
1.1	Luas Wilayah Menurut Kabupaten/Kota di Provinsi Sumatera Selatan (km <sup>2</sup> ), 2018 <i>Total Area by Regency and Municipality In Sumatera Selatan Province (square.km),2018.....</i>	8
1.2	Rata-rata Kelembaban Udara Bulanan Yang Tercatat Pada Stasiun Klimatologi Kenten Palembang (persen), 2018 <i>Monthly Average of Humidity Recorded at Kenten Climatology Station Palembang (percent), 2018.....</i>	8
2.1	Jumlah PNS Menurut Golongan/Ruang di Lingkungan Pemerintah Provinsi Sumatera Selatan, 2018 <i>Number of Civil Servants of Government Board offices In Sumatera Selatan Province by Classification (degree), 2018.</i>	20
2.2	Jumlah PNS Menurut Tingkat Pendidikan di Lingkungan Pemerintah Provinsi Sumatera Selatan, 2018 <i>Number of Civil Servants of Government Board offices In Sumatera Selatan Province by Education Level, 2018.....</i>	20
3.1	Kepadatan Penduduk Menurut Kabupaten/Kota di Provinsi Sumatera Selatan, 2018 <i>Population Density by Regency/Municipality In Sumatera Selatan Province, 2018.....</i>	46
3.2	Jumlah Angkatan Kerja Menurut Jenis Kelamin di Provinsi Sumatera Selatan, 2014 - 2018 <i>Number of Labor Force by Sex In Sumatera Selatan Province, 2014 – 2018.....</i>	46
4.1	Jumlah Guru dan Murid Menurut Tingkatan Sekolah di Provinsi Sumatera Selatan (orang), 2017/2018 <i>Number of Teachers and Students In Sumatera Selatan Province (persons), 2017/2018.....</i>	98
5.1	Luas Panen Padi di Provinsi Sumatera Selatan (ha), 2016 - 2018 <i>Harvested Area of Paddy In Sumatera Selatan Province (ha), 2016 – 2018.....</i>	205

	Halaman <i>Pages</i>	
4.1	Jumlah Guru dan Murid Menurut Tingkatan Sekolah di Provinsi Sumatera Selatan (orang), 2017/2018 <i>Number of Teachers and Students In Sumatera Selatan Province (persons), 2017/2018.....</i>	98
5.1	Luas Panen Padi di Provinsi Sumatera Selatan (ha), 2016 - 2018 <i>Harvested Area of Paddy In Sumatera Selatan Province (ha), 2016 – 2018.....</i>	205
5.2	Produksi Tanaman Perkebunan Empat Jenis Tanaman Terbesar di Sumatera Selatan ( juta ha), 2016 - 2018 <i>Production of Estate Crops by Top Four Crops In Sumatera Selatan Province (million ha), 2016 – 2018.....</i>	205
6.1	Jumlah Pelanggan Listrik PLN di Provinsi Sumatera Selatan (kWh), 2014 - 2018 <i>Number of Registered ElectricMunicipality Costumers by PLN In Sumatera Selatan Province (kWh), 2014 – 2018.....</i>	273
6.2	Volume Air yang Disalurkan Perusahaan Air Minum Di Provinsi Sumatera Selatan (ribu m <sup>3</sup> ), 2017- 2018 <i>Volume of Water Dsitributed by Water Supply Establishment In Sumatera Selatan Province (thousand m<sup>3</sup>), 2017 – 2018.....</i>	273
7.1	Jumlah Industri Menengah dan Besar Kategori Dasar Menurut Kabupaten/Kota di Provinsi Sumatera Selatan , 2018 <i>Number of Large and Medium Industry in Basic Category by Regency/Municipality In Sumatera Selatan Province , 2018.....</i>	282
7.2	Jumlah Industri Menengah dan Besar Kategori Aneka Menurut Kabupaten/Kota di Provinsi Sumatera Selatan , 2018 <i>Number of Large and Medium Industry in Various by Regency/Municipality In Sumatera Selatan Province , 2018..</i>	282
8.1	Rata-rata Lama Menginap Tamu Asing dan Tamu Domestik Menurut Bulan di Provinsi Sumatera Selatan (hari), 2018	

	Halaman Pages
8.2	299
	299
9.1	312
9.2	312
10.1	323
10.2	323
11.1	334
11.2	334

11.1	Persentase Penduduk Menurut Golongan Pengeluaran Per Kapita Sebulan di Provinsi Sumatera Selatan, 2018 <i>Percentage of Population by Expenditure per Capita per Month Class, 2018.....</i>	334
11.2	Pengeluaran Rata-Rata per Kapita Sebulan Menurut Kelompok Makanan dan Bukan Makanan di Provinsi Sumatera Selatan, 2015 - 2018 <i>Monthly Average per Capita by Group of Food and Non Food Expenditure in Sumatera Selatan Province, 2015-2018.</i>	334
12.1	Perkembangan Ekspor dan Impor di Provinsi Sumatera Selatan (000 US \$), 2009 - 2018 <i>Growth of Exports and Imports In Sumatera Selatan Province (000 US \$), 2009 – 2018.....</i>	348
13.1	Distribusi PDRB Provinsi Sumatera Selatan Atas Dasar Harga Berlaku Menurut Lapangan Usaha dengan Migas (persen), 2018 <i>Distribution of GRDP of Sumatera Selatan At Current Market Prices by Industrial Classification with Petroleum and Natural Gas (percent), 2018.....</i>	367
13.2	Laju Pertumbuhan PDRB Indonesia dan Provinsi Sumatera Selatan Atas Dasar Harga Konstan 2010 (persen), 2015-2018 <i>Growth Rate of GRDP of Indonesia and Sumatera Selatan Province At 2010 Constant Market Prices (percent), 2015-2018.....</i>	367
14.1	Jumlah Penduduk Menurut Provinsi-Provinsi di Sumatera Bagian Selatan (juta orang), 2017-2018 <i>Number of Population by Province of Southern (million of peoples), 2017-2018.....</i>	400
14.2	Laju Pertumbuhan Ekonomi Menurut Provinsi-Provinsi di Sumatera Bagian Selatan (persen), 2014-2018 <i>Number of Population by Province of Southern (percent), 2014-2018.....</i>	400

## PENJELASAN UMUM/EXPLANATORY NOTES

Tanda-tanda, satuan-satuan, dan lain-lainnya yang digunakan dalam publikasi ini adalah sebagai berikut:

*Symbols, measurement units, and acronyms which are used in this publication, are as follows:*

### 1. TANDA-TANDA/SYMBOLS

Data tidak tersedia/ <i>Data not available</i>	:	...
Tidak ada atau nol / <i>Null or zero</i>	:	—
Data dapat diabaikan/ <i>Data negligible</i>	:	0
Tanda decimal/ <i>Decimal point</i>	:	,
Data tidak dapat ditampilkan/ <i>Not applicable</i>	:	NA
Angka perkiraan/ <i>Estimated figures</i>	:	<sup>e</sup>
Angka sementara/ <i>Preliminary figures</i>	:	<sup>x</sup>
Angka sangat sementara/ <i>Very preliminary figures</i>	:	<sup>xx</sup>
Angka diperbaiki/ <i>Revised figures</i>	:	<sup>r</sup>

### 2. SATUAN/UNITS

barel/ <i>barrel</i>	:	158,99 liter/ <i>litres</i> = 1/6,2898 m <sup>3</sup>
hektar (ha)/ <i>hectare (ha)</i>	:	10 000 m <sup>2</sup>
kilometer (km)/ <i>kilometres (km)</i>	:	1 000 meter/ <i>meters</i> (m)
knot/ <i>knot</i>	:	1,8523 km/jam (km/hour)
kuintal/ <i>quintal</i>	:	100 kg
KWh	:	1 000 Watt <i>hour</i>
MWh	:	1 000 KWh
liter (untuk beras)/ <i>litre (for rice)</i>	:	0,80 kg
ons/ <i>ounce</i>	:	28,31 gram/ <i>grams</i>
ton	:	1 000 kg

Satuan lain: buah, dus, butir, helai/lembar, kaleng, batang, pulsa, ton kilometer (ton-km), jam, menit, persen (%).

*Other units: unit, pack, pieces, sheet, tin, pulse, ton-kilometres(ton-km), hour, minute, percent (%).*

Perbedaan angka di belakang koma disebabkan oleh pembulatan angka.

*The difference in decimal numbers is caused by rounding.*



# GEOGRAFI DAN IKLIM

*Geographic and Climate*

## KEADAAN GEOGRAFI SUMATERA SELATAN

*Geographic Condition in Sumatera Selatan*

2018

LUAS WILAYAH SUMATERA SELATAN  
*Total area of Sumatera Selatan*

**86.700,68** km<sup>2</sup>  
*sq.km*

JUMLAH PULAU  
*Number of Islands*

**23**

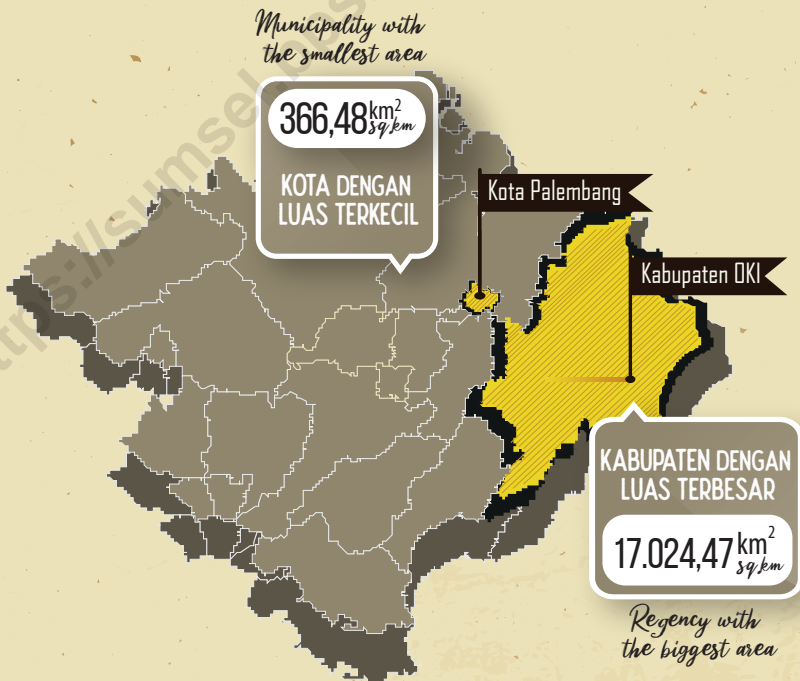



**PENJELASAN TEKNIS**

Secara astronomis, Provinsi Sumatera Selatan terletak antara 1'-4' Lintang Selatan dan antara 102'-106' Bujur Timur.

Berdasarkan posisi geografisnya, Provinsi Sumatera Selatan memiliki batas-batas: Utara – Provinsi Jambi; Selatan – Provinsi Lampung; Barat – Provinsi Bengkulu; Timur – Provinsi Bangka Belitung.

Sumatera Selatan terdiri dari 17 Kabupaten/Kota, yaitu:

- Kabupaten : Ogan Komering Ulu, Ogan Komering Ilir, Muara Enim, Lahat, Musi Rawas, Musi Banyuasin, Banyuasin, OKU Selatan, OKU Timur, Ogan Ilir, Empat Lawang, Penukal Abab Lematang Ilir (PALI), Musi Rawas Utara.
- Kota : Palembang, Prabumulih, Pagar Alam, Lubuklinggau.

Klasifikasi iklim berdasarkan suhu dan kelembaban udara dengan simbol A dan B. Iklim A atau Tropis : suhu rata-rata bulanan tidak kurang dari 18°C, suhu rata-rata tahunan 20°C-25°C, curah hujan rata-rata lebih dari 70 cm/tahun. Iklim B atau iklim Gurun Tropis atau iklim kering dengan ciri : terdapat di

**TECHNICAL NOTES**

*Astronomically, Sumatera Selatan Province is located between 1'-5' South latitude and 102'-105' East longitude.*

*In terms of geographic position, Sumatera Selatan Province has boundaries as follows: North – Jambi Province; South – Lampung Province; West – Bengkulu Province East – Bangka Belitung Province.*

*Sumatera Selatan Province has 17 regency/Municipality. These include:*

- *The regency : Ogan Komering Ulu, Ogan Komering Ilir, Muara Enim, Lahat, Musi Rawas, Musi Banyuasin, Banyuasin, OKU Selatan, OKU Timur, Ogan Ilir, Empat Lawang, Penukal Abab Lematang Ilir (PALI), Musi Rawas Utara.*
- *The Municipality : Palembang, Prabumulih, Pagar Alam, Lubuklinggau.*

*Climate classification based on temperature and humidity with the symbols A and B. Climate A or Tropical : the average monthly temperature not less than 18°C, average annual temperature 20°C-25°C, rainfall averages more than 70 cm/year.*



## GEOGRAPHY AND CLIMATE

daerah gurun dan daerah semiand (steppa), curah hujan terendah kurang dari 25,4/ tahun dan penguapan besar.

*Climate B or desert climates or tropical dry climate with the characteristics : there are desert areas and areas semiand (steppa), the lowest rainfall of less than 25,4/ year and large evaporation.*

<https://sumsel.bps.go.id>

**ULASAN**

Sumatera Selatan merupakan dataran rendah dengan ketinggian rata-rata + 79 meter di atas permukaan laut, terletak pada posisi 1'-4' Lintang Selatan dan antara 102'-106' Bujur Timur. Luas wilayah Sumatera Selatan, adalah berupa daratan seluas 86.700,68 km<sup>2</sup>.

Wilayah administrasi Provinsi Sumatera Selatan terdiri dari 13 wilayah kabupaten dan empat kota, luas wilayah masing-masing kabupaten/kota, yaitu: Ogan Komering Ulu (3.749,36 km<sup>2</sup>), Ogan Komering Ilir (17.024,47 km<sup>2</sup>), Muara Enim (6.757,86 km<sup>2</sup>), Lahat (4.226,34 km<sup>2</sup>), Musi Rawas (6.114,01 km<sup>2</sup>), Musi Banyuasin (14.453,04 km<sup>2</sup>), Banyuasin (12.472,33 km<sup>2</sup>), OKU Selatan (4.341,64 km<sup>2</sup>), OKU Timur (3.428,74 km<sup>2</sup>), Ogan Ilir (2.268,22 km<sup>2</sup>), Empat Lawang (2.320,50 km<sup>2</sup>), PALI (1.743,56 km<sup>2</sup>), Musi Rawas Utara (5.946,26 km<sup>2</sup>), Kota Palembang (366,48 km<sup>2</sup>), Kota Prabumulih (476,80 km<sup>2</sup>), Kota Pagar Alam (630,83 km<sup>2</sup>) serta Kota Lubuklinggau (380,26 km<sup>2</sup>).

Berdasarkan elevasi (ketinggian dari permukaan laut), dataran di Provinsi Sumatera Selatan terdiri dari:

0 m - 25 m = 23,5 %

26 m - 50 m = 17,7 %

**DESCRIPTION**

*Sumatera Selatan is an area with average high around 79 meters of sea surface, it is located between 1'-4' south latitude, 102'-106' east longitude. Sumatera Selatan Province area is shaped in land by 86.700,68 sq.km.*

*Sumatera Selatan is divided into thirteen regencies and four Municipality, total area of each regency/Municipality is Ogan Komering Ulu (3.749,36 sq.km), Ogan Komering Ilir (17.024,47 sq.km), Muara Enim (6.757,86 sq.km), Lahat (4.226,34 sq.km), Musi Rawas (6.330,53 sq.km), Musi Banyuasin (14.453,04 sq.km), Banyuasin (12.472,33 sq.km), OKU Selatan (4.341.64 sq.km), OKU Timur (3.428,74 sq.km), Ogan Ilir (2.268,22 sq.km), Empat Lawang (2.320,50 sq.km), PALI (1.743,56 sq.km), Musi Rawas Utara (5.946,26 sq.km), Palembang Municipality (366,48 sq.km), Prabumulih Municipality (476,80 sq.km), Pagar Alam Municipality (630,83 sq.km) and Lubuklinggau Municipality (380,26 sq.km).*

*Based on elevation (high of sea surface), land in Sumatera Selatan Province consists of:*

*0 m - 25 m = 23.5 %*

## GEOGRAPHY AND CLIMATE

51 m -100 m = 35,3 %

101 m keatas = 23,5 %

26 m - 50 m = 17.7 %

51 m - 100 m = 35.3 %

101 m and over = 23.5 %

Jarak antara Ibukota Provinsi ke Daerah Kabupaten/Kota:

1. Palembang – Ogan Komering Ulu : 221 km.
2. Palembang – Ogan Komering Ilir:120 km.
3. Palembang – Muara Enim : 220 km.
4. Palembang – Lahat : 240 km.
5. Palembang – Musi Rawas : 360 km.
6. Palembang – Musi Banyuasin:120 km.
7. Palembang – Banyuasin : 35 km.
8. Palembang – OKU Selatan : 280 km.
9. Palembang – OKU Timur : 261 km.
10. Palembang – Ogan Ilir : 35 km.
11. Palembang – Empat Lawang :360 km.
12. Palembang – PALI : 160 km.
13. Palembang – Musi Rawas Utara : 390 km.
14. Palembang – Prabumulih : 95 km.
15. Palembang – Pagar Alam : 460 km.
16. Palembang – Lubuklinggau : 260 km.

*Distance between Province Capital to Regencies/Municipality:*

1. Palembang – Ogan Komering Ulu: 221 km.
2. Palembang – Ogan Komering Ilir : 120 km.
3. Palembang – Muara Enim : 220 km.
4. Palembang - Lahat : 240 km.
5. Palembang – Musi Rawas : 360 km.
6. Palembang – Musi Banyuasin :120 km.
7. Palembang – Banyuasin : 35 km.
8. Palembang – OKU Selatan : 280 km.
9. Palembang – OKU Timur : 261 km.
10. Palembang – Ogan Ilir : 35 km.
11. Palembang – Empat Lawang:360 km.
12. Palembang – PALI : 160 km.
13. Palembang – Musi Rawas Utara : 390 km.
14. Palembang – Prabumulih : 95 km.
15. Palembang – Pagar Alam : 460 km.
16. Palembang – Lubuklinggau : 260km.

Wilayah Provinsi Sumatera Selatan bagian utara berbatasan dengan Provinsi Jambi, bagian timur berbatasan dengan Provinsi Bangka-Belitung, bagian selatan berbatasan dengan Provinsi Lampung, dan bagian barat berbatasan dengan Provinsi Bengkulu.

*Territorial Boundaries of Sumatera Selatan Province in northern area bordered by Provinsi Jambi, eastern area border on Provinsi Bangka Belitung, southern area border on Provinsi Lampung, and western area bordered by Provinsi Bengkulu.*

<https://sumsel.bps.go.id>

**Gambar 1.1 Luas Wilayah Menurut Kabupaten/Kota di Provinsi Sumatera Selatan (km<sup>2</sup>), 2018**  
***Picture*** ***Total Area by Regency and Municipality In Sumatera Selatan Province (square.km),2018***

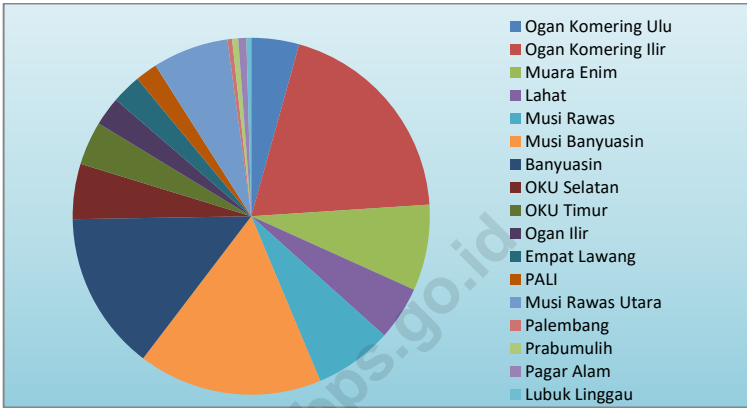

**Gambar 1.2 Rata-Rata Kelembaban Udara Bulanan yang Tercatat pada Stasiun Klimatologi Kenten Palembang (persen), 2018**  
***Picture*** ***Monthly Average of Humidity Recorded at Kenten Climatology Station Palembang (percent), 2018***

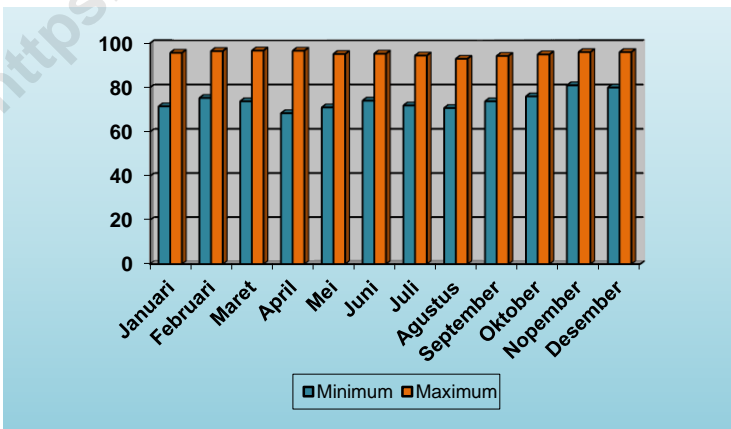

## 1.1 GEOGRAFI/GEOGRAPHY

## Luas Wilayah, Tinggi Wilayah, dan Jumlah Pulau di Atas Permukaan Laut (DPL) Menurut Kabupaten/Kota di Provinsi Sumatera Selatan, 2018

Tabel 1.1.1  
Table

Total Area, Height Above Mean Sea Level (AMSL), and Number of Islands by Regency/Municipality in Sumatera Selatan Province, 2018

Kabupaten/Kota Regency/Municipality	Ibukota Kabupaten/Kota Capital of Regency/Municipality	Luas (km <sup>2</sup> ) Total Area (square.km)	Persentase Percentage	Tinggi/Height (meter)	Jumlah Pulau Number of Islands
(1)	(2)	(3)	(3)	(4)	(5)
<b>Kabupaten/Regency</b>					
1. Ogan Komering Ulu	Baturaja	3 749,36	4,32	± 70	
2. Ogan Komering Ilir	Kayuagung	17 024,47	19,64	± 18	1
3. Muara Enim	Muara Enim	6 757,86	7,79	± 45	
4. Lahat	Lahat	4 226,34	4,87	± 100	
5. Musi Rawas	Muara Beliti	6 114,01	7,05	± 120	
6. Musi Banyuasin	Sekayu	14 453,04	16,67	± 15	
7. Banyuasin	Pangkalan Balai	12 472,33	14,39	± 63	20
8. OKU Selatan	Muara Dua	4 341,64	5,01	± 133	
9. OKU Timur	Martapura	3 428,74	3,95	± 83	
10. Ogan Ilir	Indralaya	2 268,22	2,62	± 25	
11. Empat Lawang	Tebing Tinggi	2 320,50	2,68	± 90	
12. PALI	Talang Ubi	1 743,56	2,01	± 40	
13. Musi Rawas Utara	Muara Rupit	5 946,26	6,86	± 40	
<b>Kota/Municipality</b>					
1. Palembang	Palembang	366,48	0,42	± 8	2
2. Prabumulih	Prabumulih	476,80	0,55	± 95	
3. Pagar Alam	Pagar Alam	630,83	0,73	± 280	
4. Lubuklinggau	Lubuklinggau	380,26	0,44	± 120	
<b>Sumatera Selatan</b>		<b>86 700,68</b>	<b>100,00</b>		<b>23</b>

Sumber: Kanwil Badan Pertanahan Nasional Provinsi Sumatera Selatan

Jumlah Pulau : Dinas Kelautan dan Perikanan Provinsi Sumatera Selatan

Source: Representative Office of National Land Authority of Sumatera Selatan Province

Number of Islands: Marine and Fishery Office of Sumatera Selatan Province

Tabel  
Table

1.1.2

Jarak dari Ibukota Kabupaten/Kota ke Ibukota Provinsi di  
Provinsi Sumatera Selatan (km), 2018  
*Distance between Regency/Municipality Capital and  
Province Capital in Sumatera Selatan Province (km), 2018*

Kabupaten/Kota <i>Regency/Municipality</i>	Ibukota Kabupaten/Kota <i>Capital of Regency/Municipality</i>	Jarak ke Ibukota Provinsi <i>Distance to Province Capital</i>
(1)	(2)	(3)
<b>Kabupaten/Regency</b>		
1. Ogan Komering Ulu	Baturaja	221
2. Ogan Komering Ilir	Kayuagung	120
3. Muara Enim	Muara Enim	220
4. Lahat	Lahat	240
5. Musi Rawas	Muara Beliti	360
6. Musi Banyuasin	Sekayu	120
7. Banyuasin	Pangkalan Balai	35
8. OKU Selatan	Muara Dua	280
9. OKU Timur	Martapura	261
10. Ogan Ilir	Indralaya	35
11. Empat Lawang	Tebing Tinggi	360
12. PALI	Talang Ubi	160
13. Musi Rawas Utara	Muara Rupit	390
<b>Kota/Municipality</b>		
1. Palembang	Palembang	0
2. Prabumulih	Prabumulih	95
3. Pagar Alam	Pagar Alam	460
4. Lubuklinggau	Lubuklinggau	260

Sumber: Kanwil Badan Pertanahan Nasional Provinsi Sumatera Selatan

Source: Representative Office of National Land Authority of Sumatera Selatan Province

1.2 IKLIM/*CLIMATE*

**Tabel**  
**Table**      **1.2.1**      **Rata-Rata Suhu Udara, Kelembaban, Tekanan Udara, Kecepatan Angin, Curah Hujan, dan Penyinaran Matahari Menurut Stasiun di Provinsi Sumatera Selatan, 2018**  
***Average Temperature, Humidity, Atmospheric Pressure, Wind Velocity, Precipitation, Duration of Sunshine by Monitoring Station in Sumatera Selatan Province, 2018***

Uraian	Stasiun/Station
	Klimatologi Kenten Palembang
(1)	(2)
Suhu/Temperature (°C)	
Maksimum/Maximum	32,94
Minimum/Minimum	24,35
Rata-rata/Average	27,46
Kelembaban Udara (persen) <i>Humidity (percent)</i>	
Maksimum/Maximum	95,37
Minimum/Minimum	73,98
Rata-rata/Average	87,57
Tekanan Udara/ <i>Atmospheric Pressure</i> (mb)	
Maksimum/Maximum	1 012,33
Minimum/Minimum	1 008,28
Rata-rata/Average	1 010,20
Kecepatan Angin/ <i>Wind Velocity</i> (knot)	
Maksimum/Maximum	12,01
Minimum/Minimum	2,30
Rata-rata/Average	3,73
Jumlah Curah Hujan/ <i>Precipitation</i> (mm)	211,06
Jumlah Hari Hujan/ <i>Number of Rainy Days</i> (hari)	17,33
Lama Penyinaran Matahari (persen) <i>Duration of Sunshine (percent)</i>	47,21

Catatan : Kecepatan angin yang tertangka selama periode waktu dalam satu tahun

Note : *Suspected wind speed over a period of time in one year*

Sumber: Badan Meteorologi Klimatologi dan Geofisika Kenten Palembang

Source : *Meteorology, Climatology and Geophysic, Kenten Station, Palembang*



**Tabel 1.2.2**  
**Rata-rata Suhu dan Kelembaban Udara Menurut Bulan di Provinsi Sumatera Selatan, 2018**  
**Average Temperature and Humidity by Month in Sumatera Selatan Province, 2018**

Bulan/Month	Suhu Udara Temperature (°C)			Kelembaban Udara Humidity (%)		
	Maks Max	Min	Rata- rata Average	Maks Max	Min	Rata- rata Average
(1)	(2)	(3)	(4)	(5)	(6)	(7)
Januari/January	32,25	24,00	27,14	95,68	71,52	86,35
Februari/February	31,75	23,73	26,49	96,46	75,32	88,71
Maret/March	32,45	23,89	26,80	96,68	73,81	87,97
April/April	33,27	24,69	27,62	96,60	68,43	86,67
Mei/May	33,16	24,84	27,59	95,13	71,03	86,69
Juni/June	32,95	24,44	27,74	95,27	74,10	87,19
Juli/July	33,00	24,17	27,69	94,43	71,92	85,86
Agustus/August	33,51	24,51	27,86	92,98	70,77	84,80
September/September	33,69	23,93	27,60	94,27	73,80	86,70
Oktober/October	34,00	24,70	28,10	94,94	76,05	88,29
November/November	32,60	24,80	27,47	96,00	81,00	90,96
Desember/December	32,60	24,50	27,43	96,00	80,00	90,61

Sumber: Badan Meteorologi Klimatologi dan Geofisika Kenten Palembang  
 Source: Meteorology, Climatology and Geophysic, Kenten Station, Palembang

**Tabel**  
**Table** 1.2.3

**Rata-Rata Tekanan Udara, Kecepatan Angin dan Penyinaran Matahari Menurut Bulan di Provinsi Sumatera Selatan, 2018**  
**Average Atmospheric Pressure, Wind Velocity and Duration of Sunshine by Month in Sumatera Selatan Province, 2018**

<b>Bulan/Month</b>	<b>Tekanan Udara Atmospheric Pressure (mb)</b>	<b>Kecepatan Angin/Wind Velocity (knot)</b>	<b>Lama Penyinaran Matahari Duration of Sunshine (%)</b>
(1)	(2)	(3)	(4)
Januari/January	1 008,36	4,19	44,56
Februari/February	1 010,78	4,22	41,75
Maret/March	1 009,69	3,27	51,80
April/April	1 009,20	3,26	50,30
Mei/May	1 009,85	3,38	50,87
Juni/June	1 010,17	3,70	27,90
Juli/July	1 010,59	4,04	68,25
Agustus/August	1 010,60	4,34	51,00
September/September	1 011,47	4,31	60,10
Oktober/October	1 010,98	3,73	47,03
November/November	1 010,55	3,00	24,00
Desember/December	1 010,15	3,30	49,00

Catatan : Kecepatan angin dicatat per jam

Note : Wind speed is recorded per hour

Sumber: Badan Meteorologi Klimatologi dan Geofisika Kenten Palembang

Source : Meteorology, Climatology and Geophysic, Kenten Station, Palembang

**Tabel** 1.2.4 **Jumlah Curah Hujan dan Hari Hujan Menurut Bulan di Provinsi Sumatera Selatan, 2018**  
**Table** *Amount of Precipitation and Number of Rainy Days by Month in Sumatera Selatan Province, 2018*

<b>Bulan/Month</b>	<b>Curah Hujan Precipitation (mm)</b>	<b>Hari Hujan (hari) Rainy Days (days)</b>
(1)	(2)	(3)
Januari/January	228,80	18
Februari/February	263,50	22
Maret/March	452,80	26
April/April	324,60	21
Mei/May	137,40	21
Juni/June	172,70	15
Juli/July	43,30	7
Agustus/August	95,30	12
September/September	77,90	7
Oktober/October	214,80	14
November/November	310,10	24
Desember/December	211,50	21

Sumber: Badan Meteorologi Klimatologi dan Geofisika Kenten Palembang  
 Source: *Meteorology, Climatology and Geophysic, Kenten Station, Palembang*



# PEMERINTAHAN *Government*

## PNS SUMATERA SELATAN

*Civil Servants in Sumatera Selatan*

2018

### SUMATERA SELATAN

punya  
*has* **15.346**  
PNS  
*civil servants*

di **41** dinas/instansi  
*Institution/  
Regional Office*

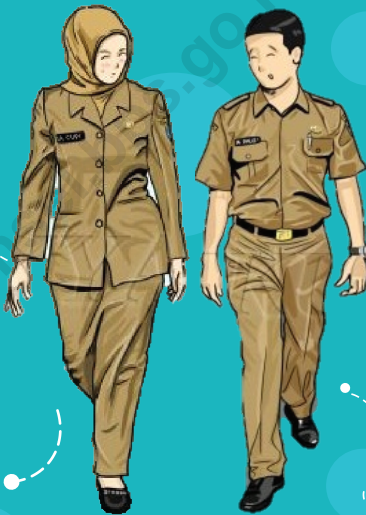

**53,84%**

PNS adalah PEREMPUAN  
*Civil Servants are Woman*

**86,58%**

PNS memiliki pendidikan tertinggi  
minimal diploma

*civil servants whose educational attainment  
are diploma and above*

**7,28%**

PNS  
*civil servants*  
menduduki Jabatan Struktural  
*on Structural Officer positions*

**61,74%**

PNS  
*civil servants*  
menduduki Jabatan Fungsional Tertentu  
dan sisanya adalah Fungsional Umum/Staff  
*on Specialist positions and the rest on  
General positions/staff*



## PENJELASAN TEKNIS

## TECHNICAL NOTES

1. Anggota Dewan Perwakilan Rakyat Daerah (DPRD) dipilih melalui pemilihan umum (pemilu) dan dilantik dalam masa jabatan lima tahun.
  2. Semenjak terpilih, Dewan Perwakilan Rakyat Daerah Sumatera Selatan telah berhasil memberikan beberapa keputusan dan keputusan tersebut dikelompokkan menjadi empat : (1) Keputusan Daerah, (2) Keputusan Dewan, (3) Keputusan Pimpinan Dewan dan (4) Keputusan Kesepakatan Bersama.
  3. Secara umum, Pegawai Negeri Sipil (PNS) yang bekerja di lingkungan pemerintah Provinsi Sumatera Selatan dapat dikelompokkan dalam tiga kelompok besar unit kerja yaitu (i) Setda, (ii) Dinas-Dinas, (iii) Badan-Badan, Inspektorat dan Kantor-kantor.
1. *Regional House of Representatives (DPRD) members are elected through a general election and appointed for a five-years membership.*
  2. *Since elected, the Regional Representatives Council of Sumatera Selatan had succeeded in making some of the decisions and these decisions were grouped into four : (1) Local decisions, (2) Parliament decisions, (3) Chairman of Parliament decisions and (4) Collective Agreement.*
  3. *In general, Civil Servants (PNS) working within the government of Sumatera Selatan Province can be grouped into three major groups of working units comprising of (i) Regional Secretariat, (ii) the Local Departments and Services and (iii) Boards, Inspectorate and Agencies.*

## ULASAN

## DESCRIPTION

**Pemerintahan**

Jumlah wakil rakyat yang duduk pada lembaga legislatif, yaitu Dewan Perwakilan Rakyat Daerah (DPRD) sebanyak 75 orang, dengan 58 orang laki-laki dan 17 orang perempuan. Wakil rakyat terbanyak pada lembaga ini berasal dari partai PDI Perjuangan.

Ditinjau dari golongannya, ternyata jumlah PNS di lingkungan Pemerintah Propinsi Sumatera Selatan terpusat pada golongan III. Persentase PNS golongan IV, III, II, I berturut-turut adalah 25,07 persen; 67,33 persen; 7,07 persen; dan 0,53 persen.

Jika dilihat berdasarkan pendidikan yang ditamatkan PNS di lingkungan Pemerintah Provinsi Sumatera Selatan mempunyai 13.287 pegawai tamat Sarjana (termasuk Diploma, S2 dan S3), 1.836 pegawai tamat SLTA/ sederajat, dan sisanya sebanyak 223 pegawai berpendidikan SMP kebawah dan sederajat. Pegawai yang berpendidikan sarjana (Diploma, S1, S2 maupun S3) terdiri atas 5.716 orang laki-laki dan 7.571 orang perempuan. Sementara untuk pegawai yang tamat SLTA/ sederajat, yang berjenis kelamin laki-laki mencapai 1.176 pegawai dan pegawai perempuan sebanyak 660 pegawai. Selanjutnya, untuk pegawai

**Government**

*Sumatera Selatan House of Representatives (DPRD) has 75 members, comprising 58 men and 17 women. Most of the members in these institutions come from PDI Perjuangan's political party.*

*Reviewed from the class, the number of civil servants in this area was mainly on the class III. Percentage of civil servants at each class of IV, III, II, I, respectively: 25.07 percent, 67.33 percent, 7.07 percent and 0.53 percent.*

*Based on the educational level of civil servants in Sumatera Selatan, there were 13,287 employees graduated from the university (including Diploma and postgraduate program), 1,836 employees graduated from senior high school, and 223 employees graduated from junior high school and downward. Employees graduated from university (including diploma, undergraduate, and postgraduate) consisted of 5,716 men and 7,571 women. While for the employees who had completed high school or equivalent, 1,176 employees were male and 660 employees were female. Furthermore, for junior high school graduates and under, there were*

berpendidikan SLTP kebawah, yang berjenis kelamin laki-laki mencapai 192 orang, sementara yang berjenis kelamin perempuan mencapai 31 orang.

*192 male and 31 female.*

### **Keuangan Daerah**

Berdasarkan data yang dikeluarkan Badan Pengelola Keuangan dan Aset Daerah Provinsi Sumatera Selatan, realisasi penerimaan pendapatan daerah tahun 2018 mencapai Rp 9.141,38 triliun. Bila dibandingkan dengan realisasi tahun sebelumnya, realisasi penerimaan pemerintah propinsi tahun 2018 ini naik sekitar 11,54 persen.

### **Local Finance**

*Based on data issued by Finance and Asset Management Agency of Sumatera Selatan Province, the realization of budgeted expenditure in 2018 was IDR 9,141.38 trillions. Compared to realization of previous year, the realization of provincial government revenue declined by 11.54 percent.*



**Gambar 2.1** Jumlah PNS Menurut Golongan/Ruang di Lingkungan Pemerintah Provinsi Sumatera Selatan, 2018  
*Number of Civil Servants of Government Board offices In Sumatera Selatan Province by Classification (degree), 2018*

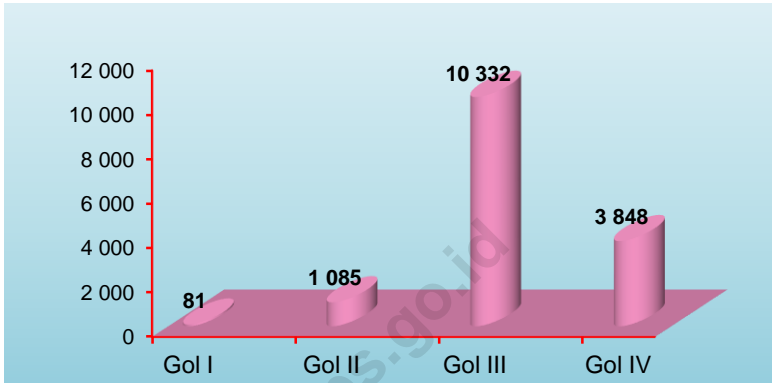

**Gambar 2.2** Jumlah PNS Menurut Tingkat Pendidikan di Lingkungan Pemerintah Provinsi Sumatera Selatan, 2018  
*Number of Civil Servants of Government Board offices In Sumatera Selatan Province by Education Level, 2018*

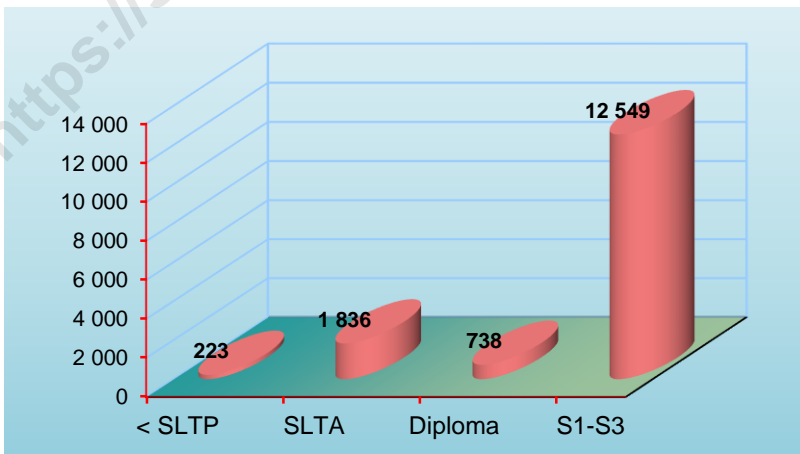

## 2.1 WILAYAH ADMINISTRATIF/*ADMINISTRATIVE AREA*

**Tabel**  
**Table**      **2.1.1**      **Jumlah Kecamatan Menurut Kabupaten/Kota di Provinsi Sumatera Selatan, 2014-2018**  
**Number of Sub Districts and Villages by Regency/Municipality in Sumatera Selatan Province, 2014-2018**

<b>Kabupaten/Kota</b> <b>Regency/Municipality</b>	<b>2014</b>	<b>2015</b>	<b>2016</b>	<b>2017</b>	<b>2018</b>
(1)	(2)	(3)	(4)	(5)	(6)
<b>Kabupaten/Regency</b>					
1. Ogan Komering Ulu	12	13	13	13	13
2. Ogan Komering Ilir	18	18	18	18	18
3. Muara Enim	20	20	20	20	20
4. Lahat	22	22	22	24	24
5. Musi Rawas	14	14	14	14	14
6. Musi Banyuasin	14	14	14	14	15
7. Banyuasin	19	19	19	19	21
8. OKU Selatan	20	19	19	19	19
9. OKU Timur	19	20	20	20	20
10. Ogan Ilir	16	16	16	16	16
11. Empat Lawang	10	10	10	10	10
12. PALI	5	5	5	5	5
13. Musi Rawas Utara	7	7	7	7	7
<b>Kota/Municipality</b>					
1. Palembang	16	16	16	18	18
2. Prabumulih	6	6	6	6	6
3. Pagar Alam	5	5	5	5	5
4. Lubuklinggau	8	8	8	8	8
<b>Jumlah /Total</b>	<b>231</b>	<b>232</b>	<b>232</b>	<b>236</b>	<b>239</b>

Sumber: Peraturan Kepala Badan Pusat Statistik Nomor 3 Tahun 2019 Tanggal 6 Mei 2019 tentang Perubahan Atas Peraturan Kepala Badan Pusat Statistik Nomor 90 Tahun 2018 tentang Kode dan Nama Wilayah Kerja Statistik Tahun 2018  
*Chief Statistician Regulation Number 3/2019, May 6 2019, as a revision of Chief Statistician Regulation Number 90 of 2018 on Code and Name of Regional Level of Data Collection*

**Tabel**  
**Table**      **2.1.2**      **Jumlah Kelurahan Menurut Kabupaten/Kota di**  
**Provinsi Sumatera Selatan, 2014-2018**  
**Number of Sub Districts by Regency/Municipality in**  
**Sumatera Selatan Province, 2014-2018**

<b>Kabupaten/Kota</b>		<b>2014</b>	<b>2015</b>	<b>2016</b>	<b>2017</b>	<b>2018</b>
<b>Regency/Municipality</b>						
		(1)	(2)	(3)	(4)	(5)
		(6)				
<b>Kabupaten/Regency</b>						
1.	Ogan Komering Ulu	14	14	14	14	14
2.	Ogan Komering Ilir	13	13	13	13	13
3.	Muara Enim	10	10	10	10	10
4.	Lahat	18	18	18	18	18
5.	Musi Rawas	13	13	13	13	13
6.	Musi Banyuasin	13	13	13	13	13
7.	Banyuasin	16	16	16	16	16
8.	OKU Selatan	7	7	7	7	7
9.	OKU Timur	7	7	7	7	7
10.	Ogan Ilir	14	14	14	14	14
11.	Empat Lawang	3	3	3	9	9
12.	PALI	6	6	6	6	6
13.	Musi Rawas Utara	7	7	7	7	7
<b>Kota/Municipality</b>						
1.	Palembang	107	107	107	107	107
2.	Prabumulih	22	22	22	25	25
3.	Pagar Alam	35	35	35	35	35
4.	Lubuklinggau	72	72	72	72	72
<b>Jumlah /Total</b>		<b>377</b>	<b>377</b>	<b>377</b>	<b>386</b>	<b>386</b>

Sumber: Dirjen Kependudukan Catatan Sipil Kermendagri

Source: Population and Civil Registration of Ministry of Internal Affairs

**Tabel**  
**Table**      **2.1.3**  
**Jumlah Desa Menurut Kabupaten/Kota di Provinsi Sumatera Selatan, 2014-2018**  
**Number of Villages by Regency/Municipality in Sumatera Selatan Province, 2014-2018**

Kabupaten/Kota Regency/Municipality		2014	2015	2016	2017	2018
(1)		(2)	(3)	(4)	(5)	(6)
<b>Kabupaten/Regency</b>						
1.	Ogan Komering Ulu	143	143	143	143	143
2.	Ogan Komering Ilir	314	314	314	314	314
3.	Muara Enim	245	245	245	245	245
4.	Lahat	360	360	360	360	360
5.	Musi Rawas	186	186	186	186	186
6.	Musi Banyuasin	227	227	227	227	227
7.	Banyuasin	288	288	288	288	288
8.	OKU Selatan	305	305	305	305	305
9.	OKU Timur	252	252	252	252	252
10.	Ogan Ilir	224	224	224	227	227
11.	Empat Lawang	153	153	153	153	153
12.	PALI	65	65	65	65	65
13.	Musi Rawas Utara	82	82	82	82	82
<b>Kota/Municipality</b>						
1.	Palembang	-	-	-	-	-
2.	Prabumulih	15	15	15	15	15
3.	Pagar Alam	-	-	-	-	-
4.	Lubuklinggau	-	-	-	-	-
<b>Jumlah/ Total</b>		<b>2 859</b>	<b>2 859</b>	<b>2 859</b>	<b>2 862</b>	<b>2 862</b>

Sumber: Dirjen Kependudukan Catatan Sipil Kermendagri

Source: Population and Civil Registration of Ministry of Internal Affairs

## 2.2 DEWAN PERWAKILAN RAKYAT DAERAH

### THE REGIONAL HOUSE OF REPRESENTATIVE

**Tabel**  
**Table** 2.2.1

**Jumlah Anggota Dewan Perwakilan Rakyat Daerah Menurut Partai Politik dan Jenis Kelamin di Provinsi Sumatera Selatan, 2017-2018**  
**Number of Members of The Regional House of Representatives by Political Parties and Sex in Sumatera Selatan Province, 2017-2018**

Partai Politik <i>Political Parties</i>	2017			2018		
	Laki-Laki <i>Male</i>	Perempuan <i>Female</i>	Jumlah <i>Total</i>	Laki-Laki <i>Male</i>	Perempuan <i>Female</i>	Jumlah <i>Total</i>
(1)	(2)	(3)	(4)	(5)	(6)	(7)
1. PDI Perjuangan	9	3	12	9	4	13
2. Demokrat	7	3	10	8	3	11
3. Golongan Karya (GOLKAR)	7	3	10	7	3	10
4. GERINDRA	6	3	9	7	3	10
5. Partai Amanat Nasional (PAN)	5	1	6	5	1	6
6. Partai Kebangkitan Bangsa (PKB)	5	1	6	5	1	6
7. Partai HANURA	4		4	5		5
8. Partai NASDEM	4	1	5	4	1	5
9. Partai Keadilan Sejahtera (PKS)	5		5	5		5
10. Partai Persatuan Pembangunan (PPP)	2		2	2		2
11. Partai Bulan Bintang (PBB)	2		2	1	1	2
<b>Sumatera Selatan</b>	<b>56</b>	<b>15</b>	<b>71</b>	<b>58</b>	<b>17</b>	<b>75</b>

Sumber: DPRD Tingkat I Provinsi Sumatera Selatan  
Source: House of Parliament of Sumatera Selatan Province

Jumlah Anggota Dewan Perwakilan Rakyat Daerah Menurut Kabupaten/Kota dan Jenis Kelamin di Provinsi Sumatera Selatan, 2017-2018

Tabel  
Table 2.2.2

*Number of Members of The Regional House of Representatives by Regency/Municipality and Sex in Sumatera Selatan Province, 2017-2018*

Kabupaten/Kota Regency/Municipality	2017			2018		
	Laki-Laki Male	Perempuan Female	Jumlah Total	Laki-Laki Male	Perempuan Female	Jumlah Total
(1)	(2)	(3)	(4)	(5)	(6)	(7)
<b>Kabupaten/Regency</b>						
1. Ogan Komering Ulu	31	4	35	32	3	35
2. Ogan Komering Ilir	40	5	45	39	6	45
3. Muara Enim	42	3	45	41	4	45
4. Lahat	37	3	40	36	4	40
5. Musi Rawas	36	4	40	38	2	40
6. Musi Banyuasin	41	4	45	37	8	45
7. Banyuasin	39	6	45	40	5	45
8. OKU Selatan	36	4	40	36	4	40
9. OKU Timur	41	4	45	41	4	45
10. Ogan Ilir	38	2	40	38	2	40
11. Empat Lawang	31	4	35	30	5	35
12. PALI	24	1	25	24	1	25
13. Musi Rawas Utara	23	2	25	23	2	25
<b>Kota/Municipality</b>						
1. Palembang	43	7	50	43	7	50
2. Prabumulih	22	3	25	22	3	25
3. Pagar Alam	21	4	25	21	4	25
4. Lubuklinggau	25	5	30	25	5	30
<b>Sumatera Selatan</b>	<b>59</b>	<b>15</b>	<b>74</b>	<b>58</b>	<b>17</b>	<b>75</b>
<b>Jumlah/ Total</b>	<b>629</b>	<b>80</b>	<b>709</b>	<b>624</b>	<b>86</b>	<b>710</b>

Sumber: DPRD Tingkat I Provinsi Sumatera Selatan

Source: House of Parliament of Sumatera Selatan Province

## 2.3 SUMBER DAYA MANUSIA/HUMAN RESOURCES

**Tabel 2.3.1** Jumlah Pegawai Negeri Sipil Daerah Menurut Kabupaten/Kota dan Jenis Kelamin di Provinsi Sumatera Selatan, 2017-2018  
**Table 2.3.1** Number of Civil Servants by Regency/Municipality and Sex in Sumatera Selatan Province, 2017-2018

Kabupaten/Kota Regency/Municipality	2017			2018		
	Laki-Laki Male	Perempuan Female	Jumlah Total	Laki-Laki Male	Perempuan Female	Jumlah Total
(1)	(2)	(3)	(4)	(5)	(6)	(7)
<b>Kabupaten/Regency</b>						
1. Ogan Komering Ulu	2 362	3 630	5 992	2 219	3 485	5 704
2. Ogan Komering Ilir	3 839	4 577	8 416	3 607	4 421	8 028
3. Muara Enim			7 131			7 465
4. Lahat	2 904	4 176	7 080	2 707	4 054	6 761
5. Musi Rawas	3 162	2 884	6 046	3 052	2 894	5 946
6. Musi Banyuasin	3 369	4 243	7 612	3 231	4 167	7 398
7. Banyuasin	3 541	4 307	7 848	3 161	4 242	7 403
8. OKU Selatan	2 520	2 817	5 337	2 402	2 871	5 273
9. OKU Timur	3 490	3 886	7 376	3 305	3 746	7 051
10. Ogan Ilir	2 033	3 575	5 608	1 872	3 440	5 312
11. Empat Lawang	1 224	1 620	2 844	1 227	1 822	3 049
12. PALI	641	814	1 455	719	1 029	1 748
13. Musi Rawas Utara	-	-	-	-	-	1 765
<b>Kota/Municipality</b>						
1. Palembang	2 689	2 945	5 634	2 614	2 932	5 546
2. Prabumulih	1 347	2 446	3 793	1 303	2 462	3 765
3. Pagar Alam	1 466	1 802	3 268	1 365	1 746	3 111
4. Lubuklinggau	1 622	2 598	4 220	1 558	2 523	4 081

Sumber: Badan Kepegawaian Daerah Kabupaten/Kota

Source: Representative of Personal Affairs of Regency/Municipality

**Jumlah Pegawai Negeri Sipil Menurut Jabatan dan Jenis Kelamin di Provinsi Sumatera Selatan, 2018**

**Tabel 2.3.2**  
**Table**

**Number of Civil Servants by Occupation and Sex in Sumatera Selatan Province, 2018**

Jabatan <i>Occupation</i>	2018		
	Laki-Laki <i>Male</i>	Perempuan <i>Female</i>	Jumlah <i>Total</i>
(1)	(2)	(3)	(4)
Fungsional Tertentu <i>Specific Functional</i>	3 648	5 827	9 475
Fungsional Umum/Staf <i>General Functional</i>	2 686	2 068	4 754
Struktural <i>Structural</i>	750	367	1 117
Eselon V <i>5th Echelon</i>	0	0	0
Eselon IV <i>4th Echelon</i>	517	285	802
Eselon III <i>3rd Echelon</i>	204	73	277
Eselon II <i>2nd Echelon</i>	28	9	37
Eselon I <i>1st Echelon</i>	1	0	1
<b>Jumlah/Total</b>	<b>77 084</b>	<b>8 262</b>	<b>15 346</b>

Catatan: Data tahun 2017 tidak tersedia/ *Data in 2017 is not available*

Sumber: Badan Kepegawaian Daerah Provinsi Sumatera Selatan

Source: *Representative of Personal Affairs of Sumatera Selatan Province*



**Tabel 2.3.3** Jumlah Pegawai Negeri Sipil Menurut Pendidikan Tertinggi yang Ditamatkan dan Jenis Kelamin di Provinsi Sumatera Selatan, 2017-2018  
**Table** *Number of Civil Servants by Educational Attainment and Sex in Sumatera Selatan Province, 2017-2018*

Pendidikan Terakhir <i>Educational Attainment</i>	2017			2018		
	Laki-Laki <i>Male</i>	Perempuan <i>Female</i>	Jumlah <i>Total</i>	Laki-Laki <i>Male</i>	Perempuan <i>Female</i>	Jumlah <i>Total</i>
(1)	(2)	(3)	(4)	(5)	(6)	(7)
Sampai dengan SD <i>Up to Primary School</i>	102	14	116	81	14	95
SLTP/Sederajat <i>General/Vocational Junior High School</i>	127	19	146	111	17	128
SMA/Sederajat <i>General/Vocational Senior High School</i>	1 387	770	2 157	1 176	660	1 836
Diploma I,II <i>Diploma I,II</i>	75	34	109	63	27	90
Diploma III/Sarjana Muda <i>Diploma III/Bachelor</i>	276	437	713	242	406	648
Diploma IV <i>Diploma IV</i>	32	33	65	32	31	63
Tingkat Sarjana/Doktor/Ph.d <i>University Graduates</i>	5 567	7 187	12 754	5 379	7 107	12 486
<b>Jumlah/Total</b>	<b>7 566</b>	<b>8 494</b>	<b>16 060</b>	<b>7 084</b>	<b>8 262</b>	<b>15 346</b>

Sumber: Badan Kepegawaian Daerah Provinsi Sumatera Selatan

Source: Representative of Personal Affairs of Sumatera Selatan Province

**Tabel 2.3.4**  
**Table**

**Jumlah Pegawai Negeri Sipil Menurut Golongan Kepangkatan dan Jenis Kelamin di Provinsi Sumatera Selatan, 2017-2018**  
**Number of Civil Servants by Hierarchy and Sex in Sumatera Selatan Province, 2017-2018**

Golongan Kepangkatan <i>Hierarchy</i>	2017			2018		
	Laki-Laki <i>Male</i>	Perempuan <i>Female</i>	Jumlah <i>Total</i>	Laki-Laki <i>Male</i>	Perempuan <i>Female</i>	Jumlah <i>Total</i>
(1)	(2)	(3)	(4)	(2)	(3)	(4)
I/A (Juru Muda)	17	2	19	5	1	6
I/B (Juru Muda Tingkat I)	9	2	11	11	2	13
I/C (Juru)	46	1	47	33	0	33
I/D (Juru Tingkat I)	15	0	15	28	1	29
<b>Golongan I/Range I</b>	<b>87</b>	<b>5</b>	<b>92</b>	<b>77</b>	<b>4</b>	<b>81</b>
II/A (Pengatur Muda)	206	141	347	124	53	177
II/B (Pengatur Muda Tingkat I)	180	39	219	173	92	265
II/C (Pengatur)	328	144	472	317	117	434
II/D (Pengatur Tingkat I)	108	68	176	123	86	209
<b>Golongan II/Range II</b>	<b>822</b>	<b>392</b>	<b>1 214</b>	<b>737</b>	<b>348</b>	<b>1 085</b>
III/A (Penata Muda)	751	872	1 623	625	778	1 403
III/B (Penata Muda Tingkat I)	1 570	2 031	3 601	1 360	1 641	3 001
III/C (Penata)	1 166	2 054	3 220	1 227	2 204	3 431
III/D (Penata Tingkat I)	1 109	1 254	2 363	1 063	1 434	2 497
<b>Golongan III/Range III</b>	<b>4 596</b>	<b>6 211</b>	<b>10 807</b>	<b>4 275</b>	<b>6 057</b>	<b>10 332</b>
IV/A (Pembina Muda)	1 274	1 042	2 316	1 076	873	1 949
IV/B (Pembina Muda Tingkat I)	731	817	1 548	865	950	1 815
IV/C (Pembina)	35	22	57	38	25	63
IV/D (Pembina Tingkat I)	19	4	23	14	4	18
IV/E (Pembina Utama)	2	1	3	2	1	3
<b>Golongan IV/Range IV</b>	<b>2 061</b>	<b>1 886</b>	<b>3 947</b>	<b>1 995</b>	<b>1 853</b>	<b>3 848</b>
<b>Jumlah/Total</b>	<b>7 566</b>	<b>8 494</b>	<b>16 060</b>	<b>7 084</b>	<b>8 262</b>	<b>15 346</b>

Sumber: Badan Kepegawaian Daerah Provinsi Sumatera Selatan

Source: Representative of Personal Affairs of Sumatera Selatan Province

Tabel  
Table

2.3.5

## Jumlah Pegawai Negeri Sipil Menurut Dinas/Instansi Pemerintah dan Jenis Kelamin di Provinsi Sumatera Selatan, 2018

## Number of Civil Servants by Institution/Office and Sex in Sumatera Selatan Province, 2018

Dinas/Instansi Pemerintahan <i>Institution/Office</i>	2017			2018		
	Laki-Laki <i>Male</i>	Perempuan <i>Female</i>	Jumlah <i>Total</i>	Laki-Laki <i>Male</i>	Perempuan <i>Female</i>	Jumlah <i>Total</i>
(1)	(2)	(3)	(4)	(5)	(6)	(7)
1. Setda Provinsi Sumatera Selatan	280	185	465	271	180	451
2. Sekretariat DPRD Provinsi Sumatera Selatan	61	38	99	64	38	102
3. Inspektorat Provinsi Sumatera Selatan	46	43	89	41	41	82
4. Satuan Polisi Pamong Praja	178	15	193	168	11	179
5. RS.Dr. Ernaldi Bahar	77	198	275	72	184	256
6. Dinas Pendidikan Provinsi Sumatera Selatan	3867	5929	9796	3 717	5 806	9 523
7. Dinas Kesehatan Provinsi Sumatera Selatan	179	340	519	170	350	520
8. Dinas Pengelolaan Sumber Daya Air Provinsi Sumatera Selatan	83	35	118	68	31	99
9. Dinas PU Bina Marga dan Tata Ruang Provinsi Sumatera Selatan	238	111	349	211	103	314
10. Dinas Perumahan dan Kawasan Permukiman Provinsi Sumatera Selatan	128	57	185	110	53	163
11. Dinas Pemuda dan Olahraga Provinsi Sumatera Selatan	51	29	80	49	27	76
12. Dinas Koperasi, Usaha Kecil dan Menengah Provinsi Sumatera Selatan	46	42	88	42	40	82
13. Dinas Tenaga Kerja dan Transmigrasi Provinsi Sumatera Selatan	184	88	272	163	79	242
14. Dinas Perhubungan Provinsi Sumatera Selatan	201	35	236	172	33	205
15. Dinas Sosial Provinsi Sumatera Selatan	90	73	163	81	65	146
16. Dinas Kebudayaan dan Pariwisata Provinsi Sumatera Selatan	79	67	146	72	62	134
17. Dinas Kelautan dan Perikanan Provinsi Sumatera Selatan	71	46	117	66	43	109
18. Dinas Pertanian Tanaman Pangan dan Hortikultura Provinsi Sumatera Selatan	235	133	368	212	127	339
19. Dinas Lingkungan Hidup dan Pertanahan Provinsi Sumatera Selatan	43	28	71	44	27	71
20. Dinas Perkebunan Provinsi Sumatera Selatan	67	48	115	57	43	100
21. Dinas Kehutanan Provinsi Sumatera Selatan	423	118	541	357	109	466

Lanjutan Tabel/Continued Table 2.3.5

Dinas/Instansi Pemerintahan <i>Institution/Office</i>	2017			2018		
	Laki-Laki <i>Male</i>	Perempuan <i>Female</i>	Jumlah <i>Total</i>	Laki-Laki <i>Male</i>	Perempuan <i>Female</i>	Jumlah <i>Total</i>
(1)	(2)	(3)	(4)	(5)	(6)	(7)
22. Dinas Energi dan Sumber Daya Mineral Provinsi Sumatera Selatan	83	44	127	76	42	118
23. Dinas Perdagangan Provinsi Sumatera Selatan	43	32	75	36	28	64
24. Dinas Perindustrian Provinsi Sumatera Selatan	29	31	60	24	30	54
25. Dinas Kependudukan dan Pencatatan Sipil Provinsi Sumatera Selatan	16	15	31	13	11	24
26. Dinas Pemberdayaan Perempuan dan Perlindungan Anak	27	33	60	24	33	57
27. Dinas Penanaman Modal dan Pelayanan Terpadu Satu Pintu	31	31	62	31	33	64
28. Dinas Perpustakaan Provinsi Sumatera Selatan	37	43	80	31	42	73
29. Dinas Pemberdayaan Masyarakat dan Desa Provinsi Sumatera Selatan	24	17	41	20	17	37
30. Dinas Komunikasi dan Informatika Provinsi Sumatera Selatan	36	32	68	30	29	59
31. Dinas Ketahanan Pangan dan Peternakan Provinsi Sumatera Selatan	81	67	148	72	61	133
32. Dinas Kearsipan Provinsi Sumatera Selatan	23	27	50	22	27	49
33. Badan Perencanaan Pembangunan Daerah Provinsi Sumatera Selatan	41	43	84	40	41	81
34. Badan Kesatuan Bangsa dan Perlindungan Masyarakat Provinsi Sumatera Selatan	35	13	48	33	16	49
35. Dinas Penelitian, Pengembangan Daerah Provinsi Sumatera Selatan	42	42	84	41	40	81
36. Badan Pengembangan SDM Daerah Provinsi Sumatera Selatan	70	38	108	64	42	106
37. Badan Kepegawaian Daerah Provinsi Sumatera Selatan	31	43	74	25	40	65
38. Badan Pelaksana Penanggulangan Bencana Daerah	28	43	71	28	43	71
39. Badan Pengelola Keuangan dan Aset Daerah	38	55	93	39	55	94
40. Badan Penghubung Provinsi Sumatera Selatan	33	22	55	33	23	56
41. Badan Pendapatan Daerah Provinsi Sumatera Selatan	191	165	356	195	157	352
<b>Jumlah/Total</b>	<b>9 583</b>	<b>8 494</b>	<b>16 060</b>	<b>9 102</b>	<b>8 262</b>	<b>15 346</b>

Sumber: Badan Kepegawaian Daerah Provinsi Sumatera Selatan

Source: Representative of Personal Affairs of Sumatera Selatan Province

GOVERNMENT

2.4 KEUANGAN DAERAH/*GOVERNMENT FINANCE*

**Tabel** 2.4.1 **Realisasi Pendapatan Pemerintah Provinsi Sumatera Selatan Menurut Jenis Pendapatan (rupiah), 2016–2018**  
**Table** 2.4.1 **Actual Revenues of Government of Sumatera Selatan Province by Source of Revenues (rupiahs), 2016–2018**

Jenis Pendapatan <i>Source of Revenues</i>		2016	2017	2018
(1)		(2)	(3)	(4)
<b>1.</b>	<b>Pendapatan Asli Daerah (PAD)/Original Local Government Revenue</b>	<b>2.546.177.544.348,66</b>	<b>3.031.633.624.303,95</b>	<b>3.528.015.176.857,54</b>
1.1	Pajak Daerah/ <i>Local Taxes</i>	2.378.960.064.732,96	2.835.440.186.799,80	3.267.206.252.374,09
1.2	Retribusi Daerah/ <i>Retributions</i>	18.403.609.038,90	15.442.784.364,00	11.865.489.824,62
1.3	Hasil Perusahaan Milik Daerah dan Pengelolaan Kekayaan Daerah yang Dipisahkan <i>Income of Regional Gov. Corporate and Management of Separated Reg. Gov. Wealth</i>	62.837.135.004,93	55.702.074.349,60	82.855.120.642,54
1.4	Lain-lain PAD yang Sah/ <i>Other Original Local Gov. Revenue</i>	85.976.735.571,87	125.048.578.790,55	166.088.314.016,29
<b>2.</b>	<b>Dana Perimbangan <i>Balanced Budget</i></b>	<b>2.506.312.481.085,00</b>	<b>4.061.113.371.545,00</b>	<b>5.577.767.500.414,00</b>
2.1	Bagi Hasil Pajak dan Bagi Hasil Bukan Pajak/ <i>Tax Sharing and Non Tax Sharing</i>	1.286.710.762.546,00	1.507.731.845.979,00	1.643.957.685.525,00
2.2	Dana Alokasi Umum <i>General Allocation Funds</i>	1.071.421.391.000,00	1.697.897.817.000,00	1.697.762.032.483,00
2.3	Dana Alokasi Khusus <i>Special Allocation Funds</i>	148.180.327.539,00	855.483.708.566,00	2.171.297.782.406,00
2.4	Lainnya/ <i>Other Funds</i>	-	-	64.750.000.000,00
<b>3</b>	<b>Lain-lain Pendapatan yang Sah/<i>Other Legal Revenue</i></b>	<b>1.530.290.904.242,67</b>	<b>1.103.221.135.951,01</b>	<b>35.593.182.502,25</b>
3.1	Pendapatan Hibah/ <i>Grants</i>	3.354.520.000,00	4.233.286.734,00	4.188.163.778,00
3.2	Dana Penyesuaian dan Otonomi Daerah <i>Autonomous Region and Balancing Funds</i>	-	-	-
3.3	Lainnya/ <i>Other Funds</i>	1.526.936.384.242,67	1.098.987.849.217,01	31.405.018.724,25
<b>Jumlah/Total</b>		<b>6.582.780.929.676,33</b>	<b>8.195.968.131.799,96</b>	<b>9.141.375.859.773,79</b>

Sumber : BPS, Survei Statistik Keuangan Daerah  
 Source : BPS, Financial Statistics of Provincial Government Survey

Tabel  
Table

2.4.2

## Realisasi Belanja Pemerintah Provinsi Sumatera Selatan Menurut Jenis Belanja (rupiah), 2016–2018

*Actual Expenditures of Government of Sumatera Selatan Province by Kind of Expenditures (rupiahs), 2016–2018*

Jenis Belanja <i>Kind of Expenditures</i>		2016	2017	2018
(1)		(2)	(3)	(4)
1.	<b>Belanja Tidak Langsung <i>Indirect Expenditure</i></b>	<b>3.564.656.084.604,98</b>	<b>3.750.786.550.611,72</b>	<b>4.851.393.230.201,69</b>
1.1	Belanja Pegawai/ <i>Personnel expenditure</i>	655.041.325.419,00	1.455.325.390.288,00	1.652.053.296.817,00
1.2	Belanja Hibah/ <i>Grant</i>	2.041.107.497.879,00	1.673.639.026.533,00	2.021.822.316.454,00
1.3	Belanja Bantuan Sosial <i>Social Expenditure</i>	226.252.000,00	200.000.000,00	-
1.4	Belanja Bagi Hasil kepada Provinsi/Kabupaten/Kota <i>Sharing Fund Expenditure to Provincial/District/Municipality and Village Government</i>	239.086.976.321,18	513.766.114.832,72	1.098.298.247.303,69
1.5	Belanja Bantuan Keuangan kepada Provinsi/ Kabupaten/ Kota dan Pemerintah Desa <i>Financial Assistance Expenditure to Provincial/ District/Municipality and Village Government</i>	629.014.032.985,80	107.063.762.958,00	79.084.889.427,00
1.6	Belanja Tidak Terduga <i>Unpredicted Expenditure</i>	180.000.000,00	792.256.000,00	134.480.200,00
2.	<b>Belanja Langsung <i>Direct Expenditure</i></b>	<b>1.397.916.246.179,03</b>	<b>2.658.595.853.846,59</b>	<b>3.089.750.439.900,09</b>
2.1	Belanja Pegawai/ <i>Personnel expenditure</i>	4.314.166.230,00	6.741.710.474,00	9.807.648.875,00
2.2	Belanja Barang dan Jasa <i>Goods and Services Expenditure</i>	785.861.153.203,75	1.274.471.464.949,00	1.542.667.685.256,94
2.3	Belanja Modal <i>Capital expenditure</i>	607.740.926.745,28	1.377.382.678.423,59	1.537.275.105.768,15
<b>Jumlah/Total</b>		<b>4.962.572.330.784,01</b>	<b>6.409.382.404.458,31</b>	<b>7.941.143.670.101,78</b>

Sumber : BPS, Survei Statistik Keuangan Daerah

Source : BPS, Financial Statistics of Provincial Government Survey

GOVERNMENT

**Tabel**  
**Table**

**2.4.3**

**Realisasi Pendapatan dan Belanja Pemerintah Kabupaten/Kota di Provinsi Sumatera Selatan (ribu rupiah), 2017-2018**

**Actual Revenues and Expenditures of Regency/Municipality Government in Sumatera Selatan Province (thousand rupiahs), 2017-2018**

Kabupaten/Kota Regency/Municipality	2017		2018	
	Pendapatan Revenues	Belanja Expenditure	Pendapatan Revenues	Belanja Expenditure
(1)	(2)	(3)	(4)	(5)
<b>Kabupaten/Regency</b>				
1. Ogan Komering Ulu	1.396.142.022,79	1.381.958.362,08	1.412.520.670,84	1.419.173.692,32
2. Ogan Komering Ilir	2.120.350.526.972,00	2.108.841.619,66	2.224.001.831,45	1.918.481.263,91
3. Muara Enim	2.403.350.260,79	2.250.529.364,79	2.525.444.077,00	2.025.050.019,15
4. Lahat	1.765.015.019,21	1.408.436.336,56	1.917.044.621,10	1.416.061.420,59
5. Musi Rawas	1.550.698.134,81	1.193.281.948,98	1.759.895.661,86	1.376.204.398,70
6. Musi Banyuasin	2.642.776.007,00	2.619.480.026,00	3.019.516.764,63	2.569.468.000,60
7. Banyuasin	2.006.422.252,44	1.965.745.376,67	2.080.649.010,00	1.992.040.769,58
8. OKU Selatan	1.222.276.013,06	1.213.827.297,22	1.268.016.406,33	1.228.092.697,85
9. OKU Timur	1.599.418.326,41	1.582.562.959,49	1.627.158.189,87	1.614.927.552,02
10. Ogan Ilir	1.308.250.827,21	1.288.940.545.818,00	1.419.278.090,31	1.376.432.774,46
11. Empat Lawang	963.691.978,10	959.668.847,44	977.370.585,00	810.818.722,46
12. PALI	1.022.757.871,64	1.019.946.387,36	1.226.434.373,05	1.359.656.868,00
13. Musi Rawas Utara	786.254.050,98	677.272.469,10	924.304.896,68	747.012.253,47
<b>Kota/Municipality</b>				
1. Palembang	3.417.593.733,02	3.141.848.658,60	3485838164	3488199695
2. Prabumulih	895.274.996,49	865.157.189,22	958.399.580,13	850.921.117,23
3. Pagar Alam	812.270.609,97	743.610.049,83	769.452.378,86	665.608.183,91
4. Lubuklinggau	906.258.991,00	871.199.390,21	892.265.112,20	779.102.313,76

Sumber : BPS, Survei Statistik Keuangan Daerah

Source : BPS, Financial Statistics of Provincial Government Survey



# KEPENDUDUKAN & KETENAGAKERJAAN

## Population and Employment



**PENDUDUK SUMATERA SELATAN**  
*Population in Sumatera Selatan*  
**2018**

**Total Penduduk per Juni 2018**

**8,37** juta jiwa  
*million people*

*Total population per june 2018*

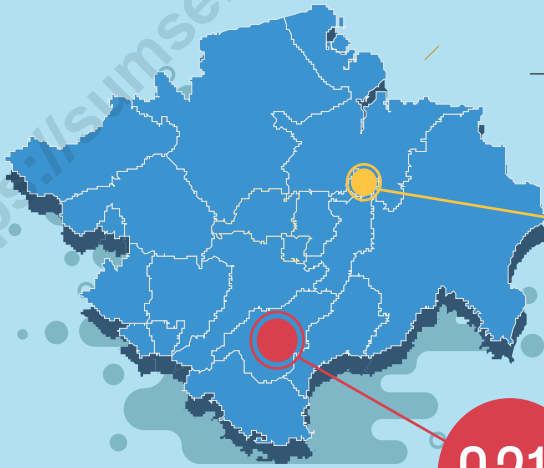

**0,01%**

**Kota Palembang** adalah kota dengan rata-rata laju pertumbuhan paling kecil pada tahun 2010-2018

*The smallest rate of population growth per year in 2010-2018*

**0,21%**

**Kabupaten OKU** adalah kabupaten dengan rata-rata laju pertumbuhan paling besar pada tahun 2010-2018

*The highest rate of population growth per year in 2010-2018*

**8** Dalam kurun waktu tahun jumlah penduduk bertambah

**890** ribu jiwa

*In the period of 8 years, the number of population increased by 890 thousand people*





**PENJELASAN TEKNIS**

1. Sumber utama data kependudukan adalah sensus penduduk yang dilaksanakan setiap sepuluh tahun sekali. Sensus penduduk telah dilaksanakan sebanyak enam kali sejak Indonesia merdeka, yaitu tahun 1961, 1971, 1980, 1990, 2000, dan 2010.

Di dalam sensus penduduk, pencacahan dilakukan terhadap seluruh penduduk yang berdomisili di wilayah teritorial Indonesia termasuk warga negara asing kecuali anggota korps diplomatik negara sahabat beserta keluarganya.

Metode pengumpulan data dalam sensus dilakukan dengan wawancara antara petugas sensus dengan responden dan juga melalui *e-census*. Pencatatan penduduk menggunakan konsep usual residence, yaitu konsep di mana penduduk biasa bertempat tinggal. Bagi penduduk yang bertempat tinggal tetap dicacah di mana mereka biasa tinggal, sedangkan untuk penduduk yang tidak bertempat tinggal tetap dicacah di tempat di mana mereka ditemukan petugas sensus pada malam 'Hari Sensus'. Termasuk penduduk yang tidak bertempat tinggal tetap adalah

**TECHNICAL NOTES**

1. *The main source of demographic data is population census, which is conducted every ten years. Population Census has been conducted six times since Indonesia's independence: 1961, 1971, 1980, 1990, 2000, and 2010.*

*The population census enumerates all residents who domicile in the entire territory of Indonesia including foreign citizens except the diplomatic corps members and their families.*

*The method of data collection in a population census involves interviewing respondents and conducting e-census. Enumeration of the population uses the concept of "usual residence", which is the concept of "places where people usually live". De jure was applied to the permanent residents, while de facto was applied to non-permanent residents. The permanent residents were enumerated in place where they normally live, the non-permanent residents were enumerated where they were found by the enumerators, on the night of 'Census Date'. The non permanent residents include homeless people, ship crew, boat people, remote*

tuna wisma, awak kapal berbendera Indonesia, penghuni perahu/rumah apung, masyarakat terpencil/terasing, dan pengungsi. Bagi mereka yang mempunyai tempat tinggal tetap dan sedang bepergian ke luar wilayah lebih dari enam bulan, tidak dicacah di tempat tinggalnya, tetapi dicacah di tempat tujuannya. Untuk tahun yang tidak dilaksanakan sensus penduduk, data kependudukan diperoleh dari hasil proyeksi penduduk. Proyeksi penduduk merupakan suatu perhitungan ilmiah yang didasarkan pada asumsi dari komponen-komponen perubahan penduduk, yaitu kelahiran, kematian, dan migrasi. Proyeksi penduduk Indonesia 2010–2035 menggunakan data dasar penduduk hasil SP2010. Penghitungan jumlah penduduk dari BPS menggunakan konsep De Facto sementara untuk penghitungan jumlah penduduk dari Kementerian Agama dan Dinas Kependudukan dan Catatan Sipil menggunakan konsep De Jure.

2. **Penduduk Indonesia** adalah semua orang yang berdomisili di wilayah teritorial Indonesia selama 6 bulan atau lebih dan atau mereka yang berdomisili kurang dari 6 bulan tetapi bertujuan menetap.

*area community, and internally displaced persons. Those who had permanent residence and had been travelling away from their home for six months or more were not enumerated in their permanent place, but in the place where they were during the census.*

*For the periods where the population census is not conducted, population projection is done to estimate population during those years. The population projection is an estimate based on the demographic components, such as birth, death, and migration. Indonesia's 2010–2035 population projection used the 2010 Population Census as the base population.*

*Population counts from BPS use the De Facto concept and for counting the population of the Ministry of Religious Affairs and the Department of Population and Civil Records using the concept of De Jure.*

2. **The population of Indonesia** are all residents of the entire territory of Indonesia who have stayed for six months or longer, and those who intended to stay more than six months even though their length of

*stay is less than six months.*

3. **Laju pertumbuhan penduduk** adalah angka yang menunjukkan persentase pertambahan penduduk dalam jangka waktu tertentu.
3. *The growth rate of population is the number that show percentage of population growth within a specified period.*
4. **Kepadatan penduduk** adalah rasio banyaknya penduduk per kilometer persegi.
4. *Population density is ratio of population per square kilometer.*
5. **Rasio jenis kelamin** adalah perbandingan antara penduduk laki-laki dan penduduk perempuan pada suatu wilayah dan waktu tertentu. Biasanya dinyatakan dengan banyaknya penduduk laki-laki untuk 100 penduduk perempuan.
5. *Sex ratio is the ratio of males population to females population in a given area and time, usually expressed as the number of males for every 100 females.*
6. **Distribusi penduduk** adalah pola persebaran penduduk di suatu wilayah, baik berdasarkan batas-batas geografis maupun berdasarkan batas-batas administrasi pemerintahan.
6. *Population distribution is the pattern of population distribution in an area, either by geographic boundaries or by government administrative boundaries.*
7. **Komposisi penduduk** adalah pola persebaran penduduk menurut karakteristiknya, contoh: penduduk menurut kelompok umur, penduduk menurut jenis kelamin
7. *Population compotion is the pattern of population distribution by its characteristics, example: population by age group, population by sex*
8. **Rumah tangga** adalah seseorang atau sekelompok orang yang mendiami sebagian atau seluruh
8. *Household is an individual or group of people living in a physical/census building unit or part of it and*

## POPULATION AND EMPLOYMENT

bangunan fisik/sensus dan biasanya tinggal bersama serta pengelolaan makan dari satu dapur. Yang dimaksud makan dari satu dapur adalah jika pengurusan kebutuhan sehari-harinya dikelola bersama-sama menjadi satu.

*usually commit on a common provision for food and other essentials of living. Common provision for food means one organising daily needs for all of household members.*

9. **Penduduk usia kerja** adalah penduduk yang berumur 15 tahun ke atas.

9. **Working age population** is persons of 15 years and over.

10. **Angkatan kerja** adalah penduduk usia kerja (15 tahun ke atas) yang bekerja, punya pekerjaan namun sementara tidak bekerja, dan pengangguran.

10. **Labor force or economically active** are persons of 15 years and over, who in the previous week were working, temporarily absent from work but having jobs, and unemployment.

11. **Bekerja** adalah kegiatan ekonomi yang dilakukan oleh seseorang dengan maksud memperoleh atau membantu memperoleh pendapatan atau keuntungan dan lamanya bekerja paling sedikit 1 jam secara terus menerus dalam seminggu yang lalu (termasuk pekerja keluarga tanpa upah yang membantu dalam suatu usaha/kegiatan ekonomi).

11. **Working** is economic activity conducted by a person and intended to earn income by doing work or helping to do work at least one hour continuously during the reference week (including unpaid family worker/s for any economic activity).

12. **Jumlah jam kerja seluruhnya** adalah jumlah jam kerja yang digunakan untuk bekerja (tidak termasuk jam kerja istirahat resmi dan jam kerja

12. **Total working hours** is the total hours spent by an employee to perform all jobs (excluding the time used for other activities which are

yang digunakan untuk hal-hal di luar pekerjaan).

*not classified as work).*

13. **Lapangan usaha** adalah bidang kegiatan dari pekerjaan/tempat bekerja di mana seseorang bekerja. Klasifikasi lapangan usaha mengikuti Klasifikasi Baku Lapangan Usaha Indonesia (KBLI) dalam 1 digit.

13. **Industry** is field of a person's activity or establishment. The classification of industries follows the Indonesia Standard Industrial Classification (KBLI) in one digit.

14. **Status pekerjaan** adalah kedudukan seseorang dalam unit usaha/kegiatan dalam melakukan pekerjaan.

14. **Employment status** is the status of a person at his place of work or establishment where he was employed.

15. **Berusaha sendiri tanpa dibantu orang lain** adalah bekerja atau berusaha dengan menanggung risiko secara ekonomis, yaitu dengan tidak kembalinya ongkos produksi yang telah dikeluarkan dalam rangka usahanya tersebut, serta tidak menggunakan pekerja dibayar maupun pekerja tak dibayar, termasuk yang sifat pekerjaannya memerlukan teknologi atau keahlian khusus.

15. **Own-account worker** is a person who works at his own risk without assisted by paid per mount worker or unpaid worker include technical job or skill job.

16. **Berusaha dibantu buruh tidak tetap/buruh tidak dibayar** adalah bekerja atau berusaha atas risiko sendiri, dan menggunakan buruh/pekerja tak dibayar dan atau buruh/pekerja tidak tetap.

16. **Employer assisted by temporary workers/unpaid worker** is a person who works at his own risk and assisted by temporary worker/unpaid worker.

## POPULATION AND EMPLOYMENT

17. **Berusaha dibantu buruh tetap/buruh dibayar** adalah berusaha atas risiko sendiri dan mempekerjakan paling sedikit satu orang buruh/pekerja tetap yang dibayar.
17. *Employer assisted by permanent workers/paid workers* is a person who does his business at her/his own risk at least one assisted by paid permanent worker.
18. **Buruh/karyawan/pegawai** adalah seseorang yang bekerja pada orang lain atau instansi/kantor/perusahaan secara tetap dengan menerima upah/gaji baik berupa uang maupun barang. Buruh yang tidak mempunyai majikan tetap, tidak digolongkan sebagai buruh/karyawan, tetapi sebagai pekerja bebas. Seseorang dianggap memiliki majikan tetap jika memiliki 1 (satu) majikan (orang/rumah tangga) yang sama dalam sebulan terakhir, khusus pada sektor bangunan batasannya tiga bulan. Apabila majikannya instansi/lembaga, boleh lebih dari satu.
18. *Employee* is a person who work permanently for other people or institution/office/ company and gains some money/cash or goods as wage/salary. Labor who have no permanent employer is not categorized as a laborer/worker/employee but casual worker. A laborers in general is considered to have a permanent employer if he has the same employer during the past month, particularly for building construction sector is 3 months. If the employer is an institution, more than 1 (one) employer is allowed.
19. **Pekerja bebas** adalah seseorang yang bekerja pada orang lain/majikan/institusi yang tidak tetap (lebih dari 1 majikan dalam sebulan terakhir) di usaha pertanian baik berupa usaha rumah tangga maupun bukan usaha rumah tangga, ataupun di nonpertanian atas dasar balas jasa dengan
19. *Casual employee* is a person who does not work permanently for other people/employer/ institution (more than 1 employer during the last 1 month) in agricultural sector, either home industry or not home industry, or in non-agricultural sector based on remuneration paid with money or goods, and

menerima upah atau imbalan baik berupa uang maupun barang, dan baik dengan sistem pembayaran harian maupun borongan

*based on daily or contact payment system.*

20. **Pekerja tak dibayar** adalah seseorang yang bekerja membantu usaha untuk memperoleh penghasilan/keuntungan yang dilakukan oleh salah seorang anggota rumah tangga atau bukan anggota rumah tangga tanpa mendapat upah/gaji baik berupa uang maupun barang.

20. **Unpaid worker** is a person who intended to work without pa,y either with money or good, in an establishment run by other members of the family, relative or neighbour.

<https://sumsel.bps.go.id/>



**ULASAN**

**DESCRIPTION**

**Kependudukan**

Penduduk Provinsi Sumatera Selatan berdasarkan proyeksi penduduk tahun 2018 sebanyak 8.370.320 jiwa yang terdiri atas 4.252.833 jiwa penduduk laki-laki dan 4.117.487 jiwa penduduk perempuan. Dibandingkan dengan proyeksi jumlah penduduk tahun 2010, penduduk Provinsi Sumatera Selatan mengalami pertumbuhan sebesar 0,01 persen. Sementara itu besarnya angka rasio jenis kelamin tahun 2018 penduduk laki-laki terhadap penduduk perempuan sebesar 103,29.

Kepadatan penduduk di Provinsi Sumatera Selatan tahun 2018 mencapai 95,75 jiwa/km<sup>2</sup>. Kepadatan Penduduk di 17 kabupaten/kota cukup beragam dengan kepadatan penduduk tertinggi terletak di kota Palembang dengan kepadatan sebesar 4.519,05 jiwa/km<sup>2</sup> dan terendah di Ke Kabupaten Musi Rawas Utara sebesar 32,53 jiwa/km<sup>2</sup>.

**Ketenagakerjaan**

Pada tahun 2018 jumlah angkatan kerja di Sumatera Selatan sebanyak 4.138.957 orang. Perkembangan jumlah angkatan kerja mengalami peningkatan

**Population**

*Provinsi Sumatera Selatan population based population projections for 2017 were 8,370,320 people consisting of 4,252,833 inhabitants of the male and 4,117,487 female population people. This compares with a total Provinsi Sumatera Selatan Population in 2010, the Population growth of Provinsi Sumatera Selatan are 0.01 percent. While the magnitude of the sex ratio in 2018 the male population towards the female population are 103.29.*

*Population density of Provinsi Sumatera Selatan in 2018 reached 95.75 people/sq.km. Population density in 17 districts or cities are quite diverse with the highest population density of districts or cities is located in the Municipality Kota Palembang with the number of density are 4,519.05 people/sq.km and the lowest in district Musi Rawas Utara with 32.53 people/sq.km.*

**Employment**

*In year 2018, the number of labour force of Sumatera Selatan was 4,138,957 people. Generally, the growth of labour force in 2017 showed an*

dari tahun 2017.

Sementara untuk tingkat pengangguran Sumatera Selatan pada tahun 2018 sebesar 4,23 persen. Angka Pengangguran ini dihitung dengan mendefinisikan menganggur sebagai mencari pekerjaan, mempersiapkan usaha, merasa tidak mungkin mendapat pekerjaan dan sudah mendapat pekerjaan tetapi belum mulai bekerja.

*increasing.*

*While for the unemployment rate of Sumatera Selatan in 2018 reached 4.23 percent. This figure was obtained by defining unemployment as people who are looking for a job, starting a new business, unable to get a job or who already having a job but still not starting yet.*

<https://sumsel.bps.go.id>

**Gambar 3.1** **Kepadatan Penduduk Menurut Kabupaten/Kota di Provinsi Sumatera Selatan, 2018**  
*Population Density by Regency/Municipality In Sumatera Selatan Province, 2018*

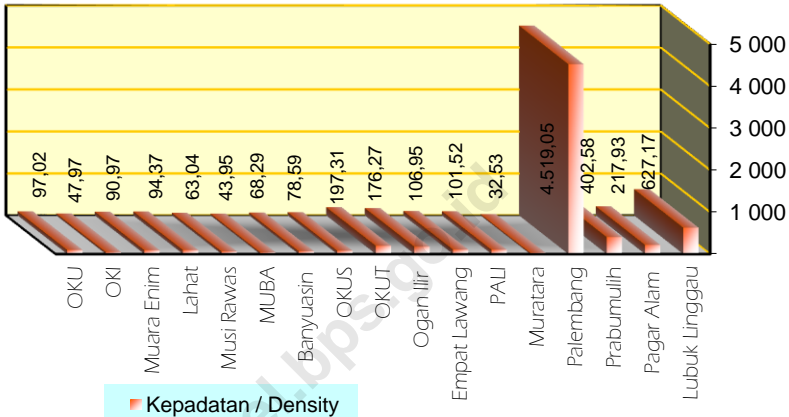

**Gambar 3.2** **Jumlah Angkatan Kerja Menurut Jenis Kelamin di Provinsi Sumatera Selatan, 2014 - 2018**  
*Number of Labor Force by Sex In Sumatera Selatan Province, 2014 - 2018*

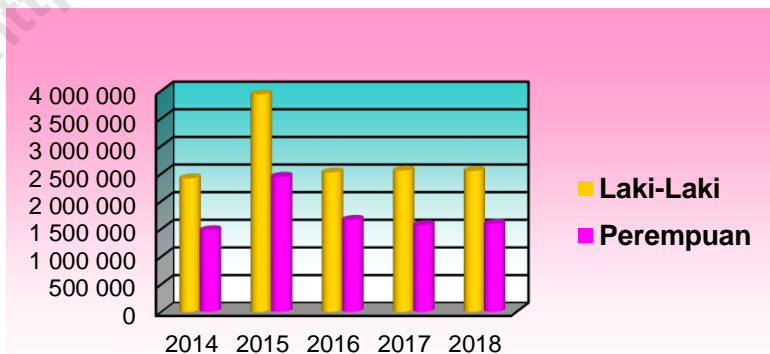

### 3.1 KEPENDUDUKAN/*POPULATION*

Jumlah Penduduk, Laju Pertumbuhan Penduduk, Distribusi Persentase Penduduk, Kepadatan Penduduk, Rasio Jenis Kelamin Penduduk Menurut Kabupaten/Kota di Provinsi Sumatera Selatan, 2010 dan 2018

**Tabel** 3.1.1  
**Table**

*Population, Population Growth Rate, Percentage Distribution of Population, Population Density, and Population Sex Ratio by Regency/Municipality in Sumatera Selatan Province, 2010 dan 2018*

Kabupaten/Kota Regency/Municipality	Jumlah Penduduk Population			Laju Pertumbuhan Penduduk per Tahun Annual Population Growth Rate (%)	
	2010 <sup>1</sup>	2010 <sup>2</sup>	2018 <sup>2</sup>	2009-2010	2010-2018 <sup>2</sup>
(1)	(2)	(3)	(4)	(5)	(6)
<b>Kabupaten/Regency</b>					
1. Ogan Komering Ulu	324 045	324 917	363 617	21,36	1,42
2. Ogan Komering Ilir	727 376	729 415	819 570	2,79	1,47
3. Muara Enim	716 676	552 778	627 818	7,23	1,60
4. Lahat	369 974	370 790	405 524	8,48	1,13
5. Musi Rawas	525 508	357 112	399 075	3,87	1,40
6. Musi Banyuasin	561 458	562 979	638 625	7,35	1,59
7. Banyuasin	750 110	752 193	844 175	- 8,33	1,45
8. OKU Selatan	318 428	319 418	357 105	- 4,05	1,40
9. OKU Timur	609 982	611 479	670 272	4,87	1,15
10. Ogan Ilir	380 904	382 014	425 032	- 0,98	1,34
11. Empat Lawang	221 176	221 583	247 285	3,42	1,38
12. PALI		166 006	187 281		1,52
13. Musi Rawas Utara		169 891	189 895		1,40
<b>Kota/Municipality</b>					
1. Palembang	1 455 284	1 468 007	1 643 488	1,14	1,42
2. Prabumulih	161 984	163 506	184 425	17,56	1,52
3. Pagar Alam	126 181	126 512	137 909	8,32	1,08
4. Lubuklinggau	201 308	203 004	229 224	8,20	1,53
<b>Sumatera Selatan</b>	<b>7 450 394</b>	<b>7 481 604</b>	<b>8 370 320</b>	<b>0,03</b>	<b>3,15</b>

Lanjutan Tabel/Continued Table 3.1.1

Kabupaten/Kota Regency/Municipality	Persentase Penduduk Percentage of Total Population		Kepadatan Penduduk per km <sup>2</sup> Population Density per sq.km	
	2010 <sup>1</sup>	2018 <sup>2</sup>	2010 <sup>1</sup>	2018 <sup>2</sup>
(1)	(7)	(8)	(9)	(10)
<b>Kabupaten/Regency</b>				
1. Ogan Komering Ulu	4,34	4,34		97,02
2. Ogan Komering Ilir	9,75	9,79		47,97
3. Muara Enim	7,39	7,50		90,97
4. Lahat	4,96	4,84		94,37
5. Musi Rawas	4,77	4,77		63,04
6. Musi Banyuasin	7,52	7,63		43,95
7. Banyuasin	10,05	10,09		68,29
8. OKU Selatan	4,27	4,27		78,59
9. OKU Timur	8,17	8,01		197,31
10. Ogan Ilir	5,11	5,08		176,27
11. Empat Lawang	2,96	2,95		106,95
12. PALI	2,22	2,24		101,52
13. Musi Rawas Utara	2,27	2,27		32,53
<b>Kota/Municipality</b>				
1. Palembang	19,62	19,63		4519,05
2. Prabumulih	2,19	2,20		402,58
3. Pagar Alam	1,69	1,65		217,93
4. Lubuklinggau	2,71	2,74		627,17
<b>Sumatera Selatan</b>	<b>100,00</b>	<b>100,00</b>		<b>95,75</b>

Lanjutan Tabel/Continued Table 3.1.1

Kabupaten/Kota Regency/Municipality	2018			Rasio Jenis Kelamin Sex Ratio	
	Laki-Laki Male	Perempuan Female	Jumlah Total	2010 <sup>1</sup>	2018 <sup>2</sup>
(1)	(11)	(12)	(13)	(14)	(15)
<b>Kabupaten/Regency</b>					
1. Ogan Komering Ulu	185 727	177 890	363 617	104,61	104,41
2. Ogan Komering Ilir	418 808	400 762	819 570	104,77	104,50
3. Muara Enim	319 399	308 419	627 818	103,10	103,56
4. Lahat	206 885	198 639	405 524	104,07	104,15
5. Musi Rawas	204 121	194 954	399 075	104,96	104,70
6. Musi Banyuasin	326 679	311 946	638 625	105,20	104,72
7. Banyuasin	430 423	413 752	844 175	104,47	104,03
8. OKU Selatan	186 977	170 128	357 105	111,48	109,90
9. OKU Timur	342 169	328 103	670 272	104,38	104,29
10. Ogan Ilir	213 219	211 813	425 032	99,76	100,66
11. Empat Lawang	126 026	121 259	247 285	104,81	103,93
12. PALI	94 185	93 096	187 281	100,73	101,17
13. Musi Rawas Utara	95 606	94 289	189 895	101,59	101,40
<b>Kota/Municipality</b>					
1. Palembang	824 086	819 402	1 643 488	100,11	100,57
2. Prabumulih	93 031	91 394	184 425	101,38	101,79
3. Pagar Alam	70 612	67 297	137 909	104,97	104,93
4. Lubuklinggau	114 880	114 344	229 224	100,37	100,47
<b>Sumatera Selatan</b>	<b>4 252 833</b>	<b>4 117 487</b>	<b>8 370 320</b>	<b>103,32</b>	<b>103,29</b>

Catatan/Note : <sup>1</sup> Hasil SP2010 (Mei)/ The Result of the 2010 Population Census (May)

<sup>2</sup> Hasil Proyeksi Penduduk Indonesia 2010-2035 (Pertengahan tahun/Juni)/ Population Projection 2010-2035 (mid year/June) The Result of Indonesia

Sumber: BPS, Sensus Penduduk 2010 dan Proyeksi Penduduk Indonesia 2010-2035

Source: BPS-Statistics Indonesia, 2010 Population Census and Indonesia Population Projection 2010-2035

**Tabel** 3.1.2 **Jumlah Penduduk Menurut Kelompok Umur dan Jenis Kelamin di Provinsi Sumatera Selatan, 2018**  
**Table** 3.1.2 **Population by Age Group and Sex in Sumatera Selatan Province, 2018**

Kelompok Umur Age Group	Jenis Kelamin/Sex		
	Laki-Laki Male	Perempuan Female	Jumlah Total
(1)	(2)	(3)	(4)
0-4	406 117	391 201	797 318
5-9	409 136	391 888	801 024
10-14	390 125	369 479	759 604
15-19	370 084	351 818	721 902
20-24	355 814	338 705	694 519
25-29	356 959	342 525	699 484
30-34	357 406	343 861	701 267
35-39	336 974	326 852	663 826
40-44	302 335	288 905	591 240
45-49	258 680	250 233	508 913
50-54	215 873	214 077	429 950
55-59	177 020	175 429	352 449
60-64	133 390	128 101	261 491
65-69	85 210	84 588	169 798
70-74	49 970	57 032	107 002
75+	47 740	62 793	110 533
<b>Sumatera Selatan</b>	<b>4 252 833</b>	<b>4 117 487</b>	<b>8 370 320</b>

Sumber: BPS, Sensus Penduduk 2010 dan Proyeksi Penduduk Indonesia 2010-2035

Source: BPS-Statistics Indonesia, 2010 Population Census and Indonesia Population Projection 2010-2035

**Tabel 3.1.3** Rumah Tangga dan Rata-Rata Banyaknya Anggota Rumah Tangga Menurut Kabupaten/Kota 2010 dan 2018  
*Number of Households and Average Household Size by Regency/Municipality, 2010 and 2018*

Kabupaten/Kota <i>Regency/Municipality</i>	Rumah Tangga		Rata-Rata Banyaknya Anggota Rumah Tangga	
	2010	2018	2010	2018
(1)	(2)	(3)	(4)	(5)
<b>Kabupaten/Regency</b>				
1. Ogan Komering Ulu	78 171	87 495	4,16	4,16
2. Ogan Komering Ilir	186 013	208 849	3,92	3,92
3. Muara Enim	132 145	150 119	4,18	4,18
4. Lahat	93 784	102 568	3,95	3,95
5. Musi Rawas	90 449	101 047	3,95	3,95
6. Musi Banyuasin	137 304	155 709	4,10	4,10
7. Banyuasin	184 348	206 813	4,08	4,08
8. OKU Selatan	84 586	94 504	3,78	3,78
9. OKU Timur	156 308	171 307	3,91	3,91
10. Ogan Ilir	92 250	102 594	4,14	4,14
11. Empat Lawang	51 637	57 625	4,29	4,29
12. PALI	39 685	44 781	4,18	4,18
13. Musi Rawas Utara	43 029	48 082	3,95	3,95
<b>Kota/Municipality</b>				
1. Palembang	331 662	371 050	4,43	4,43
2. Prabumulih	39 723	44 801	4,12	4,12
3. Pagar Alam	31 695	34 530	3,99	3,99
4. Lubuklinggau	48 223	54 431	4,21	4,21
<b>Sumatera Selatan</b>	<b>1 821 012</b>	<b>2 036 305</b>	<b>4,11</b>	<b>4,11</b>

Sumber: BPS, Sensus Penduduk (SP) 2010 dan Proyeksi Penduduk Indonesia 2010-2035

Source: BPS-Statistics Indonesia, 2010 Population Census and Indonesia Population Projection 2010-2035



**Tabel** 3.1.4 **Jumlah Penduduk dan Rasio Jenis Kelamin Menurut Kabupaten/Kota di Provinsi Sumatera Selatan, 2018**  
**Table** 3.1.4 **Population and Sex Ratio by Regency/Municipality in Sumatera Selatan Province, 2018**

Kabupaten/Kota Regency/Municipality	Jenis Kelamin / Sex			Rasio Jenis Kelamin Sex Ratio
	Laki-Laki Male	Perempuan Female	Jumlah Total	
(1)	(2)	(3)	(4)	(5)
<b>Kabupaten/Regency</b>				
1. Ogan Komering Ulu	185 727	177 890	363 617	104,41
2. Ogan Komering Ilir	418 808	400 762	819 570	104,50
3. Muara Enim	319 399	308 419	627 818	103,56
4. Lahat	206 885	198 639	405 524	104,15
5. Musi Rawas	204 121	194 954	399 075	104,70
6. Musi Banyuasin	326 679	311 946	638 625	104,72
7. Banyuasin	430 423	413 752	844 175	104,03
8. OKU Selatan	186 977	170 128	357 105	109,90
9. OKU Timur	342 169	328 103	670 272	104,29
10. Ogan Ilir	213 219	211 813	425 032	100,66
11. Empat Lawang	126 026	121 259	247 285	103,93
12. PALI	94 185	93 096	187 281	101,17
13. Musi Rawas Utara	95 606	94 289	189 895	101,40
<b>Kota/Municipality</b>				
1. Palembang	824 086	819 402	1 643 488	100,57
2. Prabumulih	93 031	91 394	184 425	101,79
3. Pagar Alam	70 612	67 297	137 909	104,93
4. Lubuklinggau	114 880	114 344	229 224	100,47
<b>Sumatera Selatan</b>	<b>4 252 833</b>	<b>4 117 487</b>	<b>8 370 320</b>	<b>103,29</b>

Sumber: BPS,Proyeksi Penduduk Indonesia 2010-2035

Source: BPS-Statistics Indonesia, Indonesia Population Projection 2010-2035

**3.2 KETENAGAKERJAAN/EMPLOYMENT**

**Tabel 3.2.1**  
**Table**

**Jumlah Penduduk Berumur 15 Tahun ke Atas Menurut Kelompok Umur dan Jenis Kegiatan Selama Seminggu yang Lalu di Provinsi Sumatera Selatan, 2018**  
**Population Aged 15 Years and Over by Age Group and Type of Activity During The Previous Week in Sumatera Selatan Province, 2018**

Kelompok Umur <i>Age Group</i>	Angkatan Kerja/ <i>Economically Active</i>				Jumlah Angkatan Kerja <i>Total of Economically Active</i>
	Bekerja <i>Working</i>	Pengangguran <sup>1</sup> <i>Unemployment<sup>1</sup></i>		Jumlah Total	
		Pernah Bekerja Ever Worked	Tidak Pernah Bekerja Never Worked		
(1)	(2)	(3)	(4)	(5)	(6)
15-19	150 436	4 434	47 289	51 723	202 159
20-24	399 132	26 519	37 202	63 721	462 853
25-29	502 022	16 430	8 525	24 955	526 977
30-34	534 674	10 814	4 707	15 521	550 195
35-39	538 076	3 095	2 479	5 574	543 650
40-44	489 123	4 674	762	5 436	494 559
45-49	417 809	1 784	519	2 303	420 112
50-54	348 225	571	941	1 512	349 737
55-59	258 187	1 414	1 239	2 653	260 840
60+	326 186	1 689	0	1 689	327 875
<b>Sumatera Selatan</b>	<b>3 963 870</b>	<b>71 424</b>	<b>103 663</b>	<b>175 087</b>	<b>4 138 957</b>

Lanjutan Tabel/*Continued Table 3.2.1*

Kelompok Umur <i>Age Group</i>	Persentase Bekerja terhadap Angkatan Kerja <i>Percentage of Working to Economically Active</i>	Bukan Angkatan Kerja / <i>Not economically Active</i>			
		Sekolah <i>Attending School</i>	Mengurus Rumah Tangga <i>Housekeeping</i>	Lainnya <i>Others</i>	Jumlah Bukan Angkatan Kerja <i>Total of Not Economically Active</i>
(1)	(7)	(8)	(9)	(10)	(11)
15-19	74, 41	404 039	87 264	27 059	518 362
20-24	86, 23	74 149	134 537	21 220	229 906
25-29	95, 26	10 553	151 941	13 097	175 591
30-34	97, 18	2 653	144 123	5 982	152 758
35-39	98, 97	2 859	111 857	4 763	119 479
40-44	98, 9	778	88 963	10 329	100 070
45-49	99, 45	1 869	78 457	8 102	88 428
50-54	99, 57	350	74 167	7 887	82 404
55-59	98, 98	0	77 971	15 721	93 692
60+	99, 48	422	204 847	120 990	326 259
<b>Sumatera Selatan</b>	<b>95, 77</b>	<b>497 672</b>	<b>1 154 127</b>	<b>235 150</b>	<b>1 886 949</b>

Lanjutan Tabel/*Continued Table* 3.2.1

Kelompok Umur <i>Age Group</i>	Jumlah <i>Total</i>	Persentase Angkatan Kerja terhadap Penduduk Usia Kerja <i>Percentage of Economically Active to Working Age Population</i>
(1)	(12)	(13)
15-19	720 521	28, 06
20-24	692 759	66, 81
25-29	702 568	75, 01
30-34	702 953	78, 27
35-39	663 129	81, 98
40-44	594 629	83, 17
45-49	508 540	82, 61
50-54	432 141	80, 93
55-59	354 532	73, 57
60+	654 134	50, 12
<b>Sumatera Selatan</b>	<b>6 025 906</b>	<b>68, 69</b>

- Catatan/*Note*:
1. Mencari pekerjaan/*Looking for Work*
  2. Mempersiapkan usaha/*Establishing a new business firm*
  3. Merasa tidak mungkin mendapat pekerjaan/*Hopeless of job*
  4. Sudah punya pekerjaan tetapi belum mulai bekerja/*Have a job in future start*

Sumber: BPS, Survei Angkatan Kerja Nasional Agustus 2018

Source: BPS, August National Labor Force Survey 2018

**Jumlah Penduduk Berumur 15 Tahun ke Atas Menurut Kabupaten/Kota dan Jenis Kegiatan Selama Seminggu yang Lalu di Provinsi Sumatera Selatan, 2018**

**Tabel 3.2.2**  
**Table**

**Population Aged 15 Years and Over by Regency/Municipality and Type of Activity During The Previous Week in Sumatera Selatan Province, 2018**

Kabupaten/Kota Regency/Municipality	Angkatan Kerja/Economically Active				Jumlah Angkatan Kerja Total of Economically Active
	Bekerja Working	Pengangguran* Unemployment*		Jumlah Total	
		Pernah Bekerja Ever Worked	Tidak Pernah Bekerja Never Worked		
(1)	(2)	(3)	(4)	(5)	(6)
<b>Kabupaten/Regency</b>					
1. Ogan Komering Ulu	166830	3 749	4 321	8 070	174 900
2. Ogan Komering Ilir	402256	5 160	5 605	10 765	413 021
3. Muara Enim	309408	1 826	11 966	13 792	323 200
4. Lahat	211611	1 714	5 475	7 189	218 800
5. Musi Rawas	206614	910	5 986	6 896	213 510
6. Musi Banyuasin	283386	233	9 410	9 643	293 029
7. Banyuasin	382735	4 011	11 290	15 301	398 036
8. OKU Selatan	188684	4 375	3 710	8 085	196 769
9. OKU Timur	334077	4 481	7 657	12 138	346 215
10. Ogan Ilir	217475	1 335	4 064	5 399	222 874
11. Empat Lawang	128672	1 387	1 611	2 998	131 670
12. PALI	92291	1 283	2 352	3 635	95 926
13. Musi Rawas Utara	87926	69	3 809	3 878	91 804
<b>Kota/Municipality</b>					
1. Palembang	688801	33 887	19 658	53 545	742 346
2. Prabumulih	86087	3 750	2 719	6 469	92 556
3. Pagar Alam	70486	449	1 751	2 200	72 686
4. Lubuklinggau	106531	2 805	2 279	5 084	111 615
<b>Sumatera Selatan</b>	<b>3 963 870</b>	<b>71 424</b>	<b>103 663</b>	<b>175 087</b>	<b>4 138 957</b>

Lanjutan Tabel/*Continued Table* 3.2.2

Kabupaten/Kota <i>Regency/Municipality</i>	Persentase Bekerja terhadap Angkatan Kerja <i>Percentage of Working to Economically Active</i>	Bukan Angkatan Kerja / <i>Not economically Active</i>			
		Sekolah <i>Attending School</i>	Mengurus Rumah Tangga <i>Housekeeping</i>	Lainnya <i>Others</i>	Jumlah Bukan Angkatan Kerja <i>Total of Not Economically Active</i>
(1)	(7)	(8)	(9)	(10)	(11)
<b>Kabupaten/Regency</b>					
1. Ogan Komering Ulu	95,39	23 068	58 933	6 469	88 470
2. Ogan Komering Ilir	97,39	42 520	104 530	25 200	172 250
3. Muara Enim	95,73	28 093	75 369	18 172	121 634
4. Lahat	96,71	20 349	45 376	8 537	74 262
5. Musi Rawas	96,77	22 727	44 877	6 071	73 675
6. Musi Banyuasin	96,71	37 782	99 120	18 370	155 272
7. Banyuasin	96,16	48 304	132 194	22 020	202 518
8. OKU Selatan	95,89	15 518	36 636	7 179	59 333
9. OKU Timur	96,49	31 401	94 520	18 426	144 347
10. Ogan Ilir	97,58	21 394	49 355	11 563	82 312
11. Empat Lawang	97,72	14 251	23 080	6 612	43 943
12. PALI	96,21	9 915	15 580	4 020	29 515
13. Musi Rawas Utara	95,78	7 082	23 584	8 458	39 124
<b>Kota/Municipality</b>					
1. Palembang	92,79	142 328	278 991	59 065	480 384
2. Prabumulih	93,01	9 811	25 637	3 486	38 934
3. Pagar Alam	96,97	7 354	15 255	5 776	28 385
4. Lubuklinggau	95,45	15 775	31 090	5 726	52 591
<b>Sumatera Selatan</b>	<b>95,77</b>	<b>497 672</b>	<b>1 154 127</b>	<b>235 150</b>	<b>1 886 949</b>

Lanjutan Tabel/*Continued Table* 3.2.2

Kabupaten/Kota <i>Regency/Municipality</i>		Jumlah <i>Total</i>	Persentase Angkatan Kerja terhadap Penduduk Usia Kerja <i>Percentage of Economically Active to Working Age Population</i>
(1)		(12)	(13)
<b>Kabupaten/Regency</b>			
1.	Ogan Komering Ulu	263 370	66,41
2.	Ogan Komering Ilir	585 271	70,57
3.	Muara Enim	444 834	72,66
4.	Lahat	293 062	74,66
5.	Musi Rawas	287 185	74,35
6.	Musi Banyuasin	448 301	65,36
7.	Banyuasin	600 554	66,28
8.	OKU Selatan	256 102	76,83
9.	OKU Timur	490 562	70,58
10.	Ogan Ilir	305 186	73,03
11.	Empat Lawang	175 613	74,98
12.	PALI	125 441	76,47
13.	Musi Rawas Utara	130 928	70,12
<b>Kota/Municipality</b>			
1.	Palembang	1 222 730	60,71
2.	Prabumulih	131 490	70,39
3.	Pagar Alam	101 071	71,92
4.	Lubuklinggau	164 206	67,97
<b>Sumatera Selatan</b>		<b>6 025 906</b>	<b>68,69</b>

Catatan/*Note:* \*) 1. Mencari pekerjaan/*Looking for Work*  
 2. Mempersiapkan usaha/*Establishing a new business firm*  
 3. Merasa tidak mungkin mendapat pekerjaan/*Hopeless of job*  
 4. Sudah punya pekerjaan tetapi belum mulai bekerja/*Have a job in future start*

Sumber: BPS, Survei Angkatan Kerja Nasional Agustus 2018

Source: BPS, August National Labor Force Survey 2018

**Tabel**  
**Table**

3.2.3

**Jumlah Penduduk Berumur 15 Tahun ke Atas Menurut Jenis Kegiatan Selama Seminggu yang Lalu dan Jenis Kelamin di Provinsi Sumatera Selatan, 2018**  
**Population Aged 15 Years and Over by Type of Activity During The Previous Week and Sex in Sumatera Selatan Province, 2018**

Kegiatan Utama <i>Main Activity</i>	Jenis Kelamin/Sex		
	Laki-laki <i>Male</i>	Perempuan <i>Female</i>	Jumlah <i>Total</i>
(1)	(2)	(3)	(4)
<b>Angkatan Kerja/Economically Active</b>	<b>2 547 071</b>	<b>1 591 886</b>	<b>4 138 957</b>
Bekerja/ <i>Working</i>	2 439 524	1 524 346	3 963 870
Pengangguran Terbuka/ <i>Unemployment</i>	107 547	67 540	175 087
<b>Bukan Angkatan Kerja Economically Inactive</b>	<b>506 778</b>	<b>1 380 171</b>	<b>1 886 949</b>
Sekolah/ <i>Attending School</i>	235 977	261 695	497 672
Mengurus Rumah Tangga/ <i>Housekeeping</i>	113 594	1 040 533	1 154 127
Lainnya/ <i>Others</i>	157 207	77 943	235 150
<b>Jumlah/Total</b>	<b>3 053 849</b>	<b>2 972 057</b>	<b>6 025 906</b>
<b>Tingkat Partisipasi Angkatan Kerja Economically Active Participation Rate</b>	<b>83,41</b>	<b>53,56</b>	<b>68,69</b>
<b>Tingkat Pengangguran Unemployment Rate</b>	<b>4,22</b>	<b>4,24</b>	<b>4,23</b>

Sumber: BPS, Survei Angkatan Kerja Nasional Agustus 2018

Source: BPS, National Labor Force Survey August 2018



**Tabel**  
**Table** 3.2.4

**Jumlah Penduduk Berumur 15 Tahun ke Atas Menurut Pendidikan Tertinggi yang Ditamatkan dan Jenis Kegiatan Selama Seminggu yang Lalu di Provinsi Sumatera Selatan, 2018**  
**Population Aged 15 Years and Over by Educational Attainment and Type of Activity During The Previous Week in Sumatera Selatan Province, 2018**

Pendidikan Tertinggi yang Ditamatkan <i>Educational Attainment</i>	Angkatan Kerja/ <i>Economically Active</i>				Jumlah Angkatan Kerja <i>Total of Economically Active</i>
	Bekerja <i>Working</i>	Pengangguran <sup>1</sup> <i>Unemployment<sup>1</sup></i>		Jumlah <i>Total</i>	
		Pernah Bekerja <i>Ever Worked</i>	Tidak Pernah Bekerja <i>Never Worked</i>		
(1)	(2)	(3)	(4)	(5)	(6)
Tidak/Belum Pernah Sekolah/ <i>No Schooling</i>	29 729	0	0	0	29 729
Tidak/Belum Tamat SD <i>Not Yet Completed Primary School</i>	610 613	4 591	3 136	7 727	618 340
Sekolah Dasar/ <i>Primary School</i>	1 170 584	7 689	10 800	18 489	1 189 073
Sekolah Menengah Pertama/ <i>Junior High School</i>	668 218	7 303	8 547	15 850	684 068
Sekolah Menengah Atas/ <i>Senior High School</i>	823 065	29 130	50 112	79 242	902 307
Sekolah Menengah Atas Kejuruan/ <i>Vocational Senior High School</i>	254 430	11 647	16 440	28 087	282 517
Diploma I/II/III/Akademi Diploma I/II/III/Academy	104 598	4 108	4 697	8 805	113 403
Universitas/ <i>University</i>	302 633	6 956	9 931	16 887	319 520
<b>Jumlah/Total</b>	<b>3 963 870</b>	<b>71 424</b>	<b>103 663</b>	<b>175 087</b>	<b>4 138 957</b>

Lanjutan Tabel/Continued Table 3.2.4

Pendidikan Tertinggi yang Ditamatkan <i>Educational Attainment</i>	Persentase Bekerja terhadap Angkatan Kerja <i>Percentage of Working to Economically Active</i>	Bukan Angkatan Kerja / <i>Not economically Active</i>			
		Sekolah <i>Attending School</i>	Mengurus Rumah Tangga <i>Housekeeping</i>	Lainnya <i>Others</i>	Jumlah Bukan Angkatan Kerja <i>Total of Not Economically Active</i>
(1)	(7)	(8)	(9)	(10)	(11)
Tidak/Belum Pernah Sekolah/ <i>No Schooling</i>	100,00	0	18 563	14 143	32 706
Tidak/Belum Tamat SD <i>Not Yet Completed Primary School</i>	98,75	3 117	204 400	86 837	294 354
Sekolah Dasar/ <i>Primary School</i>	98,45	56 202	315 004	50 106	421 312
Sekolah Menengah Pertama/ <i>Junior High School</i>	97,68	308 285	238 633	23 168	570 086
Sekolah Menengah Atas/ <i>Senior High School</i>	91,22	88 954	244 919	35 300	369 173
Sekolah Menengah Atas Kejuruan/ <i>Vacational Senior High School</i>	90,06	18 148	74 617	9 576	102 341
Diploma I/II/III/Akademi	92,24	4 994	26 806	3 493	35 293
Diploma I/II/III/Academy Universitas/ <i>University</i>	94,71	17 972	31 185	12 527	61 684
<b>Jumlah/Total</b>	<b>95,77</b>	<b>497 672</b>	<b>1 154 127</b>	<b>235 150</b>	<b>1 886 949</b>

Lanjutan Tabel/*Continued Table* 3.2.4

Pendidikan Tertinggi yang Ditamatkan <i>Educational Attainment</i>	Jumlah <i>Total</i>	Persentase Angkatan Kerja terhadap Penduduk Usia <i>Percentage of Economically Active to Working Age Population</i>
(1)	(12)	(13)
Tidak/Belum Pernah Sekolah <i>No Schooling</i>	62 435	47,62
Tidak/Belum Tamat SD <i>Not Yet Completed Primary School</i>	912 694	67,75
Sekolah Dasar/ <i>Primary School</i>	1 610 385	73,84
Sekolah Menengah Pertama/ <i>Junior High School</i>	1 254 154	54,54
Sekolah Menengah Atas/ <i>Senior High School</i>	1 271 480	70,97
Sekolah Menengah Atas Kejuruan/ <i>Vocational Senior High School</i>	384 858	73,41
Diploma I/II/III/Akademi <i>Diploma I/II/III/Academy</i>	148 696	76,26
Universitas/ <i>University</i>	381 204	83,82
<b>Jumlah/<i>Total</i></b>	<b>6 025 906</b>	<b>68,69</b>

Catatan/*Note*: <sup>1</sup>

1. Mencari pekerjaan/*Looking for Work*
2. Mempersiapkan usaha/*Establishing a new business firm*
3. Merasa tidak mungkin mendapat pekerjaan/*Hopeless of job*
4. Sudah punya pekerjaan tetapi belum mulai bekerja/*Have a job in future start*

Sumber: BPS, Survei Angkatan Kerja Nasional Agustus 2018

Source: BPS, August National Labor Force Survey 2018

**Jumlah Penduduk Berumur 15 Tahun ke Atas yang Bekerja Selama Seminggu yang Lalu Menurut Status Pekerjaan Utama dan Lapangan Pekerjaan Utama di Provinsi Sumatera Selatan, 2018**

**Tabel**  
**Table** 3.2.5

**Population Aged 15 Years and Over Who Worked During the Previous Week by Main Employment Status and Main Industry in Sumatera Selatan Province, 2018**

Status Pekerjaan Utama <i>Employment Status</i>	Main	Lapangan Pekerjaan Utama <sup>1</sup> <i>Main Industry<sup>1</sup></i>			Jumlah <i>Total</i>
		1	2	3	
(1)		(2)	(3)	(4)	(5)
Berusaha sendiri <i>Own account worker</i>		354 960	66 746	396 256	817 962
Berusaha dibantu buruh tidak tetap/buruh tak dibayar <i>Employer assisted by temporary worker/unpaid worker</i>		499 851	36 186	163 543	699 580
Berusaha dibantu buruh tetap/buruh dibayar <i>Employer assisted by permanent worker/paid worker</i>		30 985	34 964	52 881	118 830
Buruh/Karyawan/Pegawai <i>Regular employee</i>		292 302	336 365	788 761	1 417 428
Pekerja bebas <i>Casual employee</i>		134 898	63 174	27 975	226 047
Pekerja keluarga/tak dibayar <i>Family worker/unpaid worker</i>		531 255	40 918	111 850	684 023
<b>Jumlah/Total</b>		<b>1 844 251</b>	<b>578 353</b>	<b>1 541 266</b>	<b>3 963 870</b>

Catatat/Note : <sup>1</sup>

1. Pertanian/Agriculture
2. Industri Pengolahan/Manufacturing Industry
3. Jasa/Services

Sumber: BPS, Survei Angkatan Kerja Nasional Agustus 2018  
Source: BPS, National Labor Force Survey August 2018

**Jumlah Penduduk Berumur 15 Tahun ke Atas yang Bekerja Selama Seminggu yang Lalu Menurut Status Pekerjaan Utama dan Jenis Kelamin di Provinsi Sumatera Selatan, 2018**

**Tabel** 3.2.6  
**Table**

**Population Aged 15 Years and Over Who Worked During the Previous Week by Main Employment Status and Sex in Sumatera Selatan Province, 2018**

Status Pekerjaan Utama <i>Employment Status</i>	Main	Jenis Kelamin/Sex		Jumlah <i>Total</i>
		Laki-laki <i>Male</i>	Perempuan <i>Female</i>	
(1)		(2)	(3)	(4)
Berusaha sendiri <i>Own account worker</i>		519 524	298 438	817 962
Berusaha dibantu buruh tidak tetap/buruh tak dibayar <i>Employer assisted by temporary worker/unpaid worker</i>		523 431	176 149	699 580
Berusaha dibantu buruh tetap/buruh dibayar <i>Employer assisted by permanent worker/paid worker</i>		98 083	20 747	118 830
Buruh/Karyawan/Pegawai <i>Regular employee</i>		946 282	471 146	1 417 428
Pekerja bebas <i>Casual employee</i>		171 556	54 491	226 047
Pekerja keluarga/tak dibayar <i>Family worker/unpaid worker</i>		180 648	503 375	684 023
<b>Jumlah/Total</b>		<b>2 439 524</b>	<b>1 524 346</b>	<b>3 963 870</b>

Sumber: BPS, Survei Angkatan Kerja Nasional Agustus 2018  
Source: BPS, National Labor Force Survey August 2018

**Tabel**  
**Table****3.2.7**

**Jumlah Penduduk Berumur 15 Tahun ke Atas yang Bekerja Selama Seminggu yang Lalu Menurut Jumlah Jam Kerja Pada Pekerjaan Utama dan Lapangan Pekerjaan Utama di Provinsi Sumatera Selatan, 2018**  
*Population Aged 15 Years and Over Who Worked During the Previous Week by Number of Working Hours on Main Job and Main Industry in Sumatera Selatan Province, 2018*

Jumlah Jam Kerja Pada Pekerjaan Utama (jam) <i>Total Working Hours on Main Job (hours)</i>	Lapangan Pekerjaan Utama <sup>1</sup> <i>Main Industry<sup>1</sup></i>			Jumlah Total
	1	2	3	
(1)	(2)	(3)	(4)	(5)
0 <sup>2</sup>	33 420	12 642	19 457	65 519
1-4	14 960	3 567	8 528	27 055
5-9	62 506	6 732	31 407	100 645
10-14	100 130	16 281	50 851	167 262
15-19	162 303	18 476	53 095	233 874
20-24	299 661	25 496	109 280	434 437
25-34	468 065	50 161	175 838	694 064
35-44	431 998	132 594	397 026	961 618
45-54	212 210	214 743	311 092	738 045
55-59	35 832	45 486	122 926	204 244
60-74	20 324	44 870	191 438	256 632
75+	2 842	7 305	70 328	80 475
<b>Jumlah/Total</b>	<b>1 844 251</b>	<b>578 353</b>	<b>1 541 266</b>	<b>3 963 870</b>

Catatan/Note: <sup>1</sup> 1. Pertanian/*Agriculture*  
2. Industry Pengolahan/*Manufacturing Industry*  
3. Jasa/*Services*

<sup>2</sup> Sementara tidak bekerja/*Temporarily out of work*

Sumber: BPS, Survei Angkatan Kerja Nasional Agustus 2018

Source: BPS, National Labor Force Survey August 2018

**Jumlah Penduduk Berumur 15 Tahun ke Atas yang Bekerja Selama Seminggu yang Lalu Menurut Lapangan Pekerjaan Utama dan Pendidikan Tertinggi yang Ditamatkan di Provinsi Sumatera Selatan, 2018**

**Tabel 3.2.8**  
**Table**

***Population Aged 15 Years and Over Who Worked During the Previous Week by Main Industry and Educational Attainment in Sumatera Selatan Province, 2018***

Lapangan Pekerjaan Utama <sup>1</sup> <i>Main Industry</i> <sup>1</sup>	<=SD	SMP	SMA	Perguruan Tinggi
(1)	(2)	(3)	(4)	(5)
1	1 172 276	345545	303675	22755
2	232 720	108776	198827	38030
3	405 930	213897	574993	346446
<b>Jumlah/Total</b>	<b>1 810 926</b>	<b>668 218</b>	<b>1 077 495</b>	<b>407 231</b>

Catatan/Note: <sup>1</sup> 1 Pertanian/Agriculture  
2 Industri Pengolahan/Manufacturing Industry  
3 Jasa/Services

Sumber: BPS, Survei Angkatan Kerja Nasional Agustus 2018

Source: BPS, National Labor Force Survey August 2018

**Jumlah Penduduk Berumur 15 Tahun ke Atas yang Bekerja Selama Seminggu yang Lalu Menurut Jumlah Jam Kerja Pada Pekerjaan Utama dan Jenis Kelamin di Provinsi Sumatera Selatan, 2018**

**3.2.9**

**Tabel**  
**Table**

*Population Aged 15 Years and Over Who Worked During the Previous Week by Number of Working Hours on Main Industry and Sex in Sumatera Selatan Province, 2018*

Jumlah Jam Kerja Pada Pekerjaan Utama (jam) <i>Number of Working Hours on Main Industry (hours)</i>	Jenis Kelamin/Sex		
	Laki-laki <i>Male</i>	Perempuan <i>Female</i>	Jumlah <i>Total</i>
(1)	(2)	(3)	(4)
0 <sup>1</sup>	43 901	21 618	65 519
1-4	10 602	16 453	27 055
5-9	40 711	59 934	100 645
10-14	68 502	98 760	167 262
15-19	112 442	121 432	233 874
20-24	240 892	193 545	434 437
25-34	420 487	273 577	694 064
35-44	600 198	361 420	961 618
45-54	547 642	190 403	738 045
55-59	140 981	63 263	204 244
60-74	165 278	91 354	256 632
75+	47 888	32 587	80 475
<b>Jumlah/Total</b>	<b>2 439 524</b>	<b>1 524 346</b>	<b>3 963 870</b>

Keterangan/Note: <sup>1</sup> Sementara tidak bekerja/*Temporarily out of work*

Sumber: BPS, Survei Angkatan Kerja Nasional Agustus 2018

Source: BPS, National Labor Force Survey August 2018



**Tabel**  
**Table** 3.2.10

**Jumlah Penduduk Berumur 15 Tahun ke Atas yang Bekerja Selama Seminggu yang Lalu Menurut Jumlah Jam Kerja Seluruhnya dan Jenis Kelamin di Provinsi Sumatera Selatan, 2018**  
**Population Aged 15 Years and Over Who Worked During the Previous Week by Total Working Hours and Sex in Sumatera Selatan Province, 2018**

Jumlah Jam Kerja Seluruhnya (jam) <i>Total Working Hours (hours)</i>	Jenis Kelamin/Sex		
	Laki-laki <i>Male</i>	Perempuan <i>Female</i>	Jumlah <i>Total</i>
(1)	(2)	(3)	(4)
0 <sup>1</sup>	42 098	21 618	63 716
1-14	98 941	166 020	264 961
15-24	273 354	283 562	556 916
25-34	378 315	263 091	641 406
35-40	369 322	233 829	603 151
41+	1 277 494	556 226	1 833 720
<b>Jumlah/Total</b>	<b>2 439 524</b>	<b>1 524 346</b>	<b>3 963 870</b>

Keterangan/Note: <sup>1</sup> Sementara tidak bekerja/Temporarily out of work

Sumber: BPS, Survei Angkatan Kerja Nasional Agustus 2018

Source: BPS, National Labor Force Survey August 2018

**Tabel 3.2.11**  
**Table** Jumlah Penduduk Berumur 15 Tahun ke Atas yang Bekerja Selama Seminggu yang Lalu Menurut Kelompok Umur dan Jumlah Jam Kerja Seluruhnya di Provinsi Sumatera Selatan, 2018  
*Population Aged 15 Years and Over Who Worked During the Previous Week by Age Group and Total Working Hours in Sumatera Selatan Province, 2018*

Kelompok Umur Age Group	Jumlah Jam Kerja Seluruhnya (jam) Total Working Hours (hours)				Jumlah Total
	0 <sup>1</sup>	1-14	15-34	35+	
(1)	(2)	(3)	(4)	(5)	(6)
15-19	759	33 317	42 078	74282	150 436
20-24	3 777	36 881	109 289	249185	399 132
25-29	3 776	24 601	146 920	326725	502 022
30-34	13 154	29 143	157 413	334964	534 674
35-39	6 528	31 617	142 848	357083	538 076
40-44	4 533	22 928	156 053	305609	489 123
45-49	6 806	13 108	126 062	271833	417 809
50-54	9 221	21 008	107 404	210592	348 225
55-59	5 904	14 774	88 951	148558	258 187
60+	9 258	37 584	121 304	158040	326 186
<b>Jumlah/Total</b>	<b>63 716</b>	<b>264 961</b>	<b>1 198 322</b>	<b>2 436 871</b>	<b>3 963 870</b>

Keterangan/Note: <sup>1</sup> Sementara tidak bekerja/Temporarily out of work

Sumber: BPS, Survei Angkatan Kerja Nasional Agustus 2018

Source: BPS, National Labor Force Survey August 2018

Tabel  
Table

3.2.12

**Jumlah Penduduk Berumur 15 Tahun ke Atas yang Bekerja Selama Seminggu yang Lalu Menurut Kelompok Umur dan Jenis Kelamin di Provinsi Sumatera Selatan, 2018**  
**Population Aged 15 Years and Over Who Worked During the Previous Week by Age Group and Sex in Sumatera Selatan Province, 2018**

Kelompok Umur Age Group	Jenis Kelamin/Sex		
	Laki-laki Male	Perempuan Female	Jumlah Total
(1)	(2)	(3)	(4)
15-19	102 663	47 773	150 436
20-24	258 920	140 212	399 132
25-29	318 046	183 976	502 022
30-34	337 389	197 285	534 674
35-39	321 238	216 838	538 076
40-44	287 353	201 770	489 123
45-49	246 919	170 890	417 809
50-54	206 349	141 876	348 225
55-59	156 464	101 723	258 187
60+	204 183	122 003	326 186
<b>Jumlah/Total</b>	<b>2 439 524</b>	<b>1 524 346</b>	<b>3 963 870</b>

Sumber: BPS, Survei Angkatan Kerja Nasional Agustus 2018

Source: BPS, National Labor Force Survey August 2018

**Jumlah Penduduk Berumur 15 Tahun ke Atas yang Bekerja Selama Seminggu yang Lalu Menurut Status Pekerjaan Utama dan Pendidikan Tertinggi yang Ditamatkan di Provinsi Sumatera Selatan, 2018**

**Tabel 3.2.13**  
**Table**

*Population Aged 15 Years and Over Who Worked During the Previous Week by Main Employment Status and Educational Attainment in Sumatera Selatan Province, 2018*

Status Pekerjaan Utama Main Employment Status	Pendidikan Tertinggi/ Educational Attainment			
	<=SD	SMP	SMA	Perguruan Tinggi
(1)	(2)	(3)	(4)	(5)
Berusaha sendiri <i>Own account worker</i>	419 793	167 573	210 828	19768
Berusaha dibantu buruh tidak tetap/buruh tak dibayar <i>Employer assisted by temporary worker/unpaid worker</i>	423 378	124 981	135 039	16182
Berusaha dibantu buruh tetap/buruh dibayar <i>Employer assisted by permanent worker/paid worker</i>	36 612	19 350	44 616	18252
Buruh/Karyawan/Pegawai <i>Regular employee</i>	392 312	177 313	509 797	338006
Pekerja bebas <i>Casual employee</i>	148 693	46 661	29 381	1312
Pekerja keluarga/tak dibayar <i>Family worker/unpaid worker</i>	390 138	132 340	147 834	13711
<b>Jumlah/Total</b>	<b>1 810 926</b>	<b>668 218</b>	<b>1 077 495</b>	<b>407 231</b>

Sumber: BPS, Survei Angkatan Kerja Nasional Agustus 2018

Source: BPS, National Labor Force Survey August 2018

**Jumlah Penduduk Berumur 15 Tahun ke Atas Menurut  
Kabupaten/Kota dan Lapangan Pekerjaan Utama di Provinsi  
Sumatera Selatan, 2018**

**Tabel 3.2.14**  
**Table**

**Population Aged 15 Years and Over by Regency/Municipality  
and Main Industry in Sumatera Selatan Province, 2018**

	Kabupaten/Kota Regency/Municipality	Lapangan Pekerjaan Utama <sup>1</sup> Main Industry <sup>1</sup>			Jumlah Total
		1	2	3	
		(1)	(2)	(3)	
<b>Kabupaten/Regency</b>					
1.	Ogan Komering Ulu	75 005	19 439	72 386	166 830
2.	Ogan Komering Ilir	233 729	52 420	116 107	402 256
3.	Muara Enim	162 956	49 102	97 350	309 408
4.	Lahat	120 352	21 158	70 101	211 611
5.	Musi Rawas	142 677	18 155	45 782	206 614
6.	Musi Banyuasin	171 426	34 460	77 500	283 386
7.	Banyuasin	209 965	65 000	107 770	382 735
8.	OKU Selatan	139 897	8 429	40 358	188 684
9.	OKU Timur	204 925	39 366	89 786	334 077
10.	Ogan Ilir	99 326	54 392	63 757	217 475
11.	Empat Lawang	89 772	8 017	30 883	128 672
12.	PALI	62 843	10 358	19 090	92 291
<b>Kota/Municipality</b>					
13.	Musi Rawas Utara	51 349	11 661	24 916	87 926
1.	Palembang	14 595	150 384	523 822	688 801
2.	Prabumulih	20 051	13 569	52 467	86 087
3.	Pagar Alam	31 413	4 413	34 660	70 486
4.	Lubuklinggau	13 970	18 030	74 531	106 531
<b>Sumatera Selatan</b>		<b>1 844 251</b>	<b>578 353</b>	<b>1 541 266</b>	<b>3 963 870</b>

Catatan/Note<sup>2</sup>: 1. Pertanian/Agriculture  
2. Industri Pengolahan/Manufacturing Industry  
3. Jasa/Services

Sumber: BPS, Survei Angkatan Kerja Nasional Agustus 2018

Source: BPS, August National Labor Force Survey 2018

**Jumlah Penduduk Berumur 15 Tahun ke Atas yang Bekerja Selama Seminggu yang Lalu Menurut Lapangan Pekerjaan Utama dan Jenis Kelamin di Provinsi Sumatera Selatan, 2018**

**Tabel 3.2.15**  
**Table**

***Population Aged 15 Years and Over Who Worked During the Previous Week by Main Industry and Sex in Sumatera Selatan Province, 2018***

Lapangan Pekerjaan Utama <sup>1</sup> <i>Main Industry</i> <sup>2</sup>	Laki-laki <i>Male</i>	Perempuan <i>Female</i>	Jumlah <i>Total</i>
(1)	(2)	(3)	(4)
1	1 211 592	632 659	1 844 251
2	442 130	136 223	578 353
3	785 802	755 464	1 541 266
<b>Jumlah/Total</b>	<b>2 439 524</b>	<b>1 524 346</b>	<b>3 963 870</b>

Keterangan/Note: <sup>1</sup> 1 Pertanian/Agriculture  
2 Industri Pengolahan/Manufacturing Industry  
3 Jasa/Services

Sumber: BPS, Survei Angkatan Kerja Nasional Agustus 2018

Source: BPS, National Labor Force Survey August 2018

POPULATION AND EMPLOYMENT

Tingkat Pengangguran Terbuka (TPT) dan Tingkat Partisipasi Angkatan Kerja (TPAK) Menurut Kabupaten/Kota di Provinsi Sumatera Selatan, 2016-2018

Tabel 3.2.16  
Table

Unemployment Rate (UR) and Labor Force Participation Rate (LFPR) by Regency/Municipality in Sumatera Selatan Province, 2016-2018

Kabupaten/Kota Regency/Municipality	TPT/ UR					TPAK/LFPR				
	2016		2017		2018	2016		2017		2018
	Agt	Feb	Agt	Feb	Agt	Agt	Feb	Agt	Feb	Agt
(1)	(2)	(3)	(4)	(5)	(6)	(7)	(8)	(9)	(10)	(11)
<b>Kabupaten/Regency</b>										
1. Ogan Komering Ulu			4,5		4,61			68,19		66,41
2. Ogan Komering Ilir			3,45		2,61			69,69		70,57
3. Muara Enim			3,31		4,27			72,59		72,66
4. Lahat			4,33		3,29			72,74		74,66
5. Musi Rawas			2,8		3,23			74,14		74,35
6. Musi Banyuasin			2,75		3,29			67,64		65,36
7. Banyuasin			3,65		3,84			66,25		66,28
8. OKU Selatan			3,54		4,11			79,41		76,83
9. OKU Timur			2,35		3,51			70,66		70,58
10. Ogan Ilir			3,2		2,42			78,62		73,03
11. Empat Lawang			3,85		2,28			74,60		74,98
12. PALI			4,43		3,79			73,22		76,47
13. Musi Rawas Utara			6,11		4,22			72,96		70,12
<b>Kota/Municipality</b>										
1. Palembang			8,2		7,21			62,27		60,71
2. Prabumulih			6,73		6,99			71,61		70,39
3. Pagar Alam			2,57		3,03			71,99		71,92
4. Lubuklinggau			4,00		4,55			69,10		67,97
<b>Sumatera Selatan</b>	<b>4,31</b>	<b>3,80</b>	<b>4,39</b>	<b>4,02</b>	<b>4,23</b>	<b>71,59</b>	<b>72,12</b>	<b>69,50</b>	<b>73,04</b>	<b>68,69</b>

Catatan/Note: Data Agustus tahun 2016 dan data Februari tidak tersedia untuk kabupaten/kota/ Data for August 2016 and February data are not available for regency/municipality

Sumber: BPS, Survei Angkatan Kerja Nasional Agustus 2018

Source: BPS, August National Labor Force Survey 2018

**Tabel**  
**Table** 3.2.17

**Pencari Kerja Terdaftar, Lowongan Kerja Terdaftar, dan Penempatan/Pemenuhan Tenaga Kerja Menurut Kabupaten/Kota dan Jenis Kelamin di Provinsi Sumatera Selatan, 2018**  
**Number of Registered Job Applicants, Registered Job Vacancies, and Placement of Workers by Regency/Municipality and Sex in Sumatera Selatan Province, 2018**

Kabupaten/Kota Regency/Municipality	Pencari Kerja Terdaftar/Registered Job Applicants			Lowongan Kerja Terdaftar/Registered Job Vacancies		
	Laki-Laki	Perempuan	Jumlah	Laki-Laki	Perempuan	Jumlah
	Male	Female	Total	Male	Female	Total
(1)	(2)	(3)	(4)	(5)	(6)	(7)
<b>Kabupaten/Regency</b>						
1. Ogan Komering Ulu	1025	1 049	2 074	141	67	208
2. Ogan Komering Ilir	511	936	1 447	117	108	225
3. Muara Enim	1083	582	1 665	769	478	1 247
4. Lahat	1689	1 632	3 321	960	1 356	2 316
5. Musi Rawas	725	607	1 332	78r	90r	0
6. Musi Banyuasin	482	508	990	128	192	320
7. Banyuasin	392	420	812	170	20	190
8. OKU Selatan	538	564	1 102	238	257	495
9. OKU Timur	438	459	897	155	244	399
10. Ogan Ilir	850	696	1 546	164	345	509
11. Empat Lawang	741	778	1 519	147	184	331
12. PALI	108	62	170	...	...	0
13. Musi Rawas Utara	442	231	673	8	6	14
<b>Kota/Municipality</b>						
1. Palembang	2313	3 019	5 332	1 572	2 934	4 506
2. Prabumulih	273	345	618	435	330	765
3. Pagar Alam	...	...	...	...	...	...
4. Lubuklinggau	...	...	...	...	...	...
<b>Sumatera Selatan</b>	...	...	...	...	...	...



Lanjutan Tabel/Continued Table 3.2.17

Kabupaten/Kota Regency/Municipality	Penempatan/Pemenuhan Tenaga Kerja Placement of Workers		
	Laki-Laki	Perempuan	Jumlah
	Male (8)	Female (9)	Total (10)
<b>Kabupaten/Regency</b>			
1. Ogan Komering Ulu	141	67	208
2. Ogan Komering Ilir	117	108	225
3. Muara Enim	768	477	1 245
4. Lahat	690	438	1 128
5. Musi Rawas	69	88	157
6. Musi Banyuasin	128	192	320
7. Banyuasin	170	20	190
8. OKU Selatan	238	257	495
9. OKU Timur	155	244	399
10. Ogan Ilir	164	332	496
11. Empat Lawang	147	184	331
12. PALI	...	...	...
13. Musi Rawas Utara	8	6	14
<b>Kota/Municipality</b>			
1. Palembang	1276	2 854	4 130
2. Prabumulih	...	...	...
3. Pagar Alam	...	...	...
4. Lubuklinggau	...	...	...
<b>Sumatera Selatan</b>	...	...	...

Catatan/Note: Data Kabupaten PALI merupakan data yang berasal dari BKD Kab. PALI ( Data Penerimaan PNS) akan tetapi tidak didapatkan Data Terpilahnya oleh Disnakertrans Kabupaten PALI.

Kota Pagaralam tidak tersedia data Lowongan Kerja Terdaftar dan Penempatan.

Sumber: Dinas Tenaga Kerja dan Transmigrasi Provinsi Sumatera Selatan

Source: Labour Affair Service and Transmigration of Sumatera Selatan Province

**Jumlah Pencari Kerja Terdaftar Menurut Tingkat Pendidikan Tertinggi yang Ditamatkan dan Jenis Kelamin di Provinsi Sumatera Selatan, 2017-2018**

**Tabel 3.2.18**  
**Table**

**Number of Registered Job Applicants by Educational Attainment and Sex in Sumatera Selatan Province, 2017-2018**

Pendidikan Tertinggi yang Ditamatkan <i>Educational Attainment</i>	2017		Jenis Kelamin/Sex (2018)	
	Jumlah Total	Laki-laki Male	Perempuan Female	Jumlah Total
(1)	(2)	(3)	(4)	(4)
Tidak/Belum Pernah Sekolah <i>No Schooling</i>	-	-	-	-
Tidak/Belum Tamat SD <i>Not Yet Completed Primary School</i>	-	-	-	-
Sekolah Dasar/ <i>Primary School</i>	29	7	11	18
Sekolah Menengah Pertama <i>Junior High School</i>	164	37	27	64
Sekolah Menengah Atas <i>Senior High School</i>	4 972	2 580	2 616	5 196
Sekolah Menengah Atas Kejuruan/ <i>Vocational Senior High School</i>	-	-	-	-
Diploma I/II/III/Akademi <i>Diploma I/II/III/Academy</i>	1 349	560	602	1 162
Universitas/ <i>University</i>	2 062	1 137	1 604	2 741
<b>Jumlah/Total</b>	<b>8 576</b>	<b>4 321</b>	<b>4 860</b>	<b>9 181</b>

Sumber: Dinas Tenaga Kerja dan Transmigrasi Provinsi Sumatera Selatan

Source: Labour Affair Service and Transmigration of Sumatera Selatan Province

**Tabel**  
**Table** 3.2.19

**Rata-Rata Upah/Gaji Bersih Sebulan Pekerja Formal<sup>1</sup> Menurut Kabupaten/Kota dan Lapangan Pekerjaan Utama (rupiah) di Provinsi Sumatera Selatan, 2018**  
**Average of Net Wage/Salary per Month of Formal Employee<sup>2</sup> by Regency/Municipality and Main Industry<sup>1</sup> (rupiahs) in Sumatera Selatan Province, 2018**

Kabupaten/Kota Regency/Municipality	Lapangan Pekerjaan Utama <sup>2</sup> Main Industry <sup>2</sup>			Jumlah Total
	1	2	3	
(1)	(2)	(3)	(4)	(5)
<b>Kabupaten/Regency</b>				
1. Ogan Komering Ulu	1 538 076	2 854 533	2 398 212	2 274 607
2. Ogan Komering Ilir	1 404 138	1 736 343	1 758 842	1 590 633
3. Muara Enim	1 358 296	3 122 770	2 577 918	2 586 344
4. Lahat	2 264 540	2 495 030	1 944 851	2 116 990
5. Musi Rawas	1 084 641	1 971 035	2 122 315	1 476 305
6. Musi Banyuasin	1 905 302	2 197 664	2 129 500	2 048 020
7. Banyuasin	2 149 593	2 343 949	2 243 207	2 245 545
8. OKU Selatan	924 200	1 354 678	2 070 923	1 871 402
9. OKU Timur	1 087 468	1 822 663	1 908 098	1 635 537
10. Ogan Ilir	1 401 886	1 990 375	1 817 109	1 788 004
11. Empat Lawang	1 920 492	1 916 258	1 622 331	1 689 154
12. PALI	2 319 716	2 699 576	1 544 806	2 119 669
13. Musi Rawas Utara	1 731 762	2 125 264	1 326 184	1 686 111
<b>Kota/Municipality</b>				
1. Palembang	3 913 035	3 391 688	2 832 766	2 986 633
2. Prabumulih	1 202 585	2 590 594	2 267 398	2 250 223
3. Pagar Alam	1 324 221	1 896 479	1 772 892	1 744 795
4. Lubuklinggau	1 376 882	1 774 828	2 276 543	2 120 906
<b>Sumatera Selatan</b>	<b>1 574 425</b>	<b>2 687 744</b>	<b>2 388 525</b>	<b>2 291 648</b>

Catatan/Note: <sup>1</sup> Pekerja Formal/Formal worker : Buruh/Karyawan/Pegawai/Employee  
<sup>2</sup> 1. Pertanian/Agriculture  
2. Industri Pengolahan/Manufacturing Industry  
3. Jasa/Services

Sumber: BPS, Survei Angkatan Kerja Nasional Agustus 2018  
Source: BPS, August National Labor Force Survey 2018

**Tabel**  
**Table** 3.2.20

**Rata-Rata Upah/Gaji Bersih Sebulan Pekerja Formal<sup>1</sup> Menurut Kelompok Umur dan Lapangan Pekerjaan Utama (rupiah) di Provinsi Sumatera Selatan, 2018**  
***Average of Net Wage/Salary per Month of Formal Employee<sup>1</sup> by Age Group and Main Industry<sup>2</sup> (rupiahs) in Sumatera Selatan Province, 2018***

Kelompok Umur Age Group	Lapangan Pekerjaan Utama <sup>2</sup> Main Industry <sup>2</sup>			Jumlah Total
	1	2	3	
(1)	(2)	(3)	(4)	(5)
15-19	1 316 053	1 756 769	1 441 059	1 482 876
20-24	1 646 805	2 191 725	1 584 269	1 736 604
25-29	1 462 407	2 379 187	1 919 192	1 966 768
30-34	1 547 196	3 163 465	2 256 036	2 319 898
35-39	1 622 780	2 947 681	2 733 266	2 541 385
40-44	1 602 857	2 766 689	2 684 924	2 497 435
45-49	1 813 971	3 024 218	3 093 951	2 757 268
50-54	1 719 471	2 968 644	3 664 603	3 168 583
55-59	1 453 798	3 175 640	3 374 220	2 827 099
60+	1 169 114	2 519 634	1 842 319	1 773 196
<b>Jumlah /Total</b>	<b>1 574 425</b>	<b>2 687 744</b>	<b>2 388 525</b>	<b>2 291 648</b>

Catatan/Note: <sup>1</sup> Pekerja Formal/Formal worker : Buruh/Karyawan/Pegawai/Employee

<sup>2</sup> 1. Pertanian/Agriculture

2. Industri Pengolahan/Manufacturing Industry

3. Jasa/Services

Sumber: BPS, Survei Angkatan Kerja Nasional Agustus 2018

Source: BPS, August National Labor Force Survey 2018

**Tabel**  
**Table** 3.2.21

**Rata-Rata Upah/Gaji Bersih Sebulan Pekerja Informal<sup>1</sup>  
Menurut Kabupaten/Kota dan Lapangan Pekerjaan  
Utama (rupiah) di Provinsi Sumatera Selatan, 2018  
Average of Net Wage/Salary per Month of Informal  
Employee<sup>2</sup> by Regency/Municipality and Main Industry<sup>2</sup>  
(rupiahs) in Sumatera Selatan Province, 2018**

Kabupaten/Kota Regency/Municipality	Lapangan Pekerjaan Utama <sup>2</sup> Main Industry <sup>2</sup>			Jumlah Total
	1	2	3	
(1)	(2)	(3)	(4)	(5)
<b>Kabupaten/Regency</b>				
1. Ogan Komering Ulu	1 468 579	1 168 044	1 639 208	1 511 143
2. Ogan Komering Ilir	1 297 124	1 111 985	1 657 126	1 390 762
3. Muara Enim	1 255 909	828 863	1 886 598	1 491 831
4. Lahat	942 087	1 501 639	1 804 003	1 270 556
5. Musi Rawas	1 220 057	1 640 087	1 304 575	1 298 925
6. Musi Banyuasin	1 765 500	2 000 214	1 771 953	1 804 792
7. Banyuasin	1 653 540	2 083 779	2 048 482	1 838 203
8. OKU Selatan	933 432	1 853 340	1 314 238	1 085 739
9. OKU Timur	933 323	1 249 979	1 645 548	1 148 299
10. Ogan Ilir	1 527 126	1 224 092	1 893 562	1 557 753
11. Empat Lawang	835 466	1 060 031	1 366 369	978 115
12. PALI	1 149 057	1 695 877	1 420 953	1 269 906
13. Musi Rawas Utara	1 097 013	1 712 075	1 414 929	1 276 790
<b>Kota/Municipality</b>				
1. Palembang	4 925 591	1 803 629	1 814 725	1 913 019
Prabumulih	1 372 217	1 590 305	1 971 186	1 711 234
3. Pagar Alam	1 078 492	1 653 935	1 564 421	1 360 085
4. Lubuklinggau	1 301 085	1 319 675	1 748 819	1 615 038
<b>Sumatera Selatan</b>	<b>1 278 954</b>	<b>1 541 355</b>	<b>1 747 002</b>	<b>1 501 799</b>

Catatan/Note: 1 Pekerja Informal/Informal worker : Pekerja yang berstatus berusaha sendiri dan pekerja bebas di sektor pertanian dan non pertanian/ Employment status are self employed, casual agriculture worker, and casual non-agriculture worker

- 2
1. Pertanian/Agriculture
  2. Industri Pengolahan/Manufacturing Industry
  3. Jasa/Services

Sumber: BPS, Survei Angkatan Kerja Nasional Agustus 2018

Source: BPS, August National Labor Force Survey 2018

**Tabel** 3.2.22  
**Table**

**Rata-Rata Upah/Gaji Bersih Sebulan Pekerja Informal<sup>1</sup> Menurut Kabupaten/Kota dan Pendidikan Tertinggi (rupiah) yang Ditamatkan di Provinsi Sumatera Selatan, 2018**  
**Average of Net Wage/Salary per Month of Informal Employee<sup>1</sup> by Regency/Municipality and Educational Attainment (rupiahs) in Sumatera Selatan Province, 2018**

Kabupaten/Kota Regency/Municipality	Pendidikan Tertinggi Educational Attainment				Jumlah Total
	Tidak Pernah Sekolah/Belum Tamat SD/ No Schooling/Didn't/Not Yet Completed Primary School	SD Primary School	SMP Junior High School	SMA ke Atas Senior High School Above	
(1)	(2)	(3)	(4)	(5)	(6)
<b>Kabupaten/Regency</b>					
1. Ogan Komering Ulu	1 109 092	1 525 470	1 414 326	1 865 256	1 511 143
2. Ogan Komering Ilir	1 064 268	1 448 984	1 329 115	1 876 214	1 390 762
3. Muara Enim	1 100 106	1 247 780	1 417 519	2 073 680	1 491 831
4. Lahat	1 041 280	854 851	1 057 559	1 963 238	1 270 556
5. Musi Rawas	663 995	1 349 276	1 371 915	1 712 466	1 298 925
6. Musi Banyuasin	1 475 836	1 897 114	2 042 485	1 776 441	1 804 792
7. Banyuasin	1 712 239	1 679 022	2 161 618	2 157 682	1 838 203
8. OKU Selatan	687 852	1 157 613	1 413 946	988 145	1 085 739
9. OKU Timur	1 043 804	1 024 767	1 178 988	1 397 423	1 148 299
10. Ogan Ilir	1 132 002	1 479 426	1 872 896	1 944 970	1 557 753
11. Empat Lawang	657 667	777 994	1 534 535	1 508 015	978 115
12. PALI	1 078 551	1 279 599	1 316 938	1 684 232	1 269 906
13. Musi Rawas Utara	1 041 949	1 186 801	1 336 668	1 769 411	1 276 790
1. Palembang	1 628 000	1 700 731	2 118 265	2 007 859	1 913 019
2. Prabumulih	1 182 484	1 675 529	2 290 037	1 740 063	1 711 234
3. Pagar Alam	1 026 867	1 317 511	1 295 150	1 589 603	1 360 085
4. Lubuklinggau	1 070 245	1 357 494	1 909 387	2 020 022	1 615 038
<b>Sumatera Selatan</b>	<b>1 158 236</b>	<b>1 406 955</b>	<b>1 582 075</b>	<b>1 844 550</b>	<b>1 501 799</b>

Catatan/Note:

<sup>1</sup> Pekerja Informal/Informal worker : Pekerja yang berstatus berusaha sendiri dan pekerja bebas di sektor pertanian dan non pertanian/ Employment status are self employed, casual agriculture worker, and casual non-agriculture worker

Sumber: BPS, Survei Angkatan Kerja Nasional Agustus 2018

Source: BPS, August National Labor Force Survey 2018





# SOSIAL & KESEJAHTERAAN RAKYAT

*Social and Welfare*

80,65%



Status kepemilikan tanah di Sumatera Selatan **milik sendiri**

*Land ownership status in Sumatera Selatan is private own*



## PERUMAHAN DAN LINGKUNGAN

*Housing and Environment*

### 2018

68,99%



Rumah tangga di Sumatera Selatan telah memiliki akses terhadap **sanitasi layak**

*Households in Sumatera Selatan has access to improved sanitation*

44,56%



Rumah tangga di Sumatera Selatan telah memiliki **luas lantai 50-99 m**

*Households in Sumatera Selatan has floor area 50-99 square.meter*

65,31%



Rumah tangga di Sumatera Selatan telah memiliki akses terhadap **air minum layak**

*Households in Sumatera Selatan has access to improved drinking water*

95,10%



Sumber Penerangan Rumah tangga di Sumatera Selatan berasal dari **Listrik PLN**

*Households in Sumatera Selatan has electricity generated by state electricity company as lightning source*





## PENJELASAN TEKNIS

1. **Tidak/belum pernah sekolah** adalah mereka yang tidak pernah atau belum pernah terdaftar dan tidak pernah atau belum pernah aktif mengikuti pendidikan di suatu jenjang pendidikan formal. Termasuk juga yang tamat/belum tamat taman kanak-kanak tetapi tidak melanjutkan ke sekolah dasar.
2. **Masih bersekolah** adalah mereka yang terdaftar dan aktif mengikuti pendidikan formal dan nonformal (Paket A, B, atau C), baik pendidikan dasar, menengah maupun pendidikan tinggi. Bagi mahasiswa yang sedang cuti dianggap masih bersekolah.
3. **Tidak bersekolah lagi** adalah mereka yang pernah terdaftar dan aktif mengikuti pendidikan di suatu jenjang pendidikan formal dan nonformal (Paket A, B, atau C), tetapi pada saat pencacahan tidak lagi terdaftar dan tidak aktif mengikuti pendidikan.
4. **Tamat sekolah** adalah menyelesaikan pelajaran yang ditandai dengan lulus ujian akhir pada kelas atau tingkat terakhir suatu jenjang pendidikan di sekolah

## TECHNICAL NOTES

1. **Not/never attending school** is someone who has never attended or never been registered in a formal education, such as primary, secondary, and tertiary education. Those who just completed kindergarten are considered as never attended school.
2. **Attending school** is someone who is currently attending primary, secondary, or tertiary education, including package A, package B, or package C. College student who postpones his/her study is considered as attending school.
3. **Not attending school anymore** is someone who had enrolled and participated in formal and non-formal education in the past including package A, package B, or package C, but currently does not attend school.
4. **Completed particular level of education** is someone who has completed particular level of education in private or public school and accepting graduation

negeri maupun swasta dengan mendapatkan tanda tamat belajar/ijazah. Seseorang yang belum mengikuti pelajaran pada kelas tertinggi tetapi telah mengikuti ujian akhir dan lulus dianggap tamat sekolah.

*certificate. Someone who has never attended the highest grade but passed the final exam is considered as completed particular level of education.*

5. **Dapat membaca dan menulis** artinya dapat membaca dan menulis kata-kata/kalimat sederhana dengan suatu aksara tertentu.

5. ***Able to read and write*** is the ability to read and write at least a simple sentence in any letter of alphabets.

6. **Jalur Pendidikan di Indonesia** terdiri atas 1) pendidikan formal, 2) pendidikan nonformal, dan 3) pendidikan informal yang ketiganya dapat saling melengkapi dan memperkaya (Undang-Undang No. 20 Tahun 2013 tentang Sistem Pendidikan Nasional).

6. ***The Education System in Indonesia*** consists of 1) a formal education, 2) non-formal education, and 3) informal education that all three can be complementary and enriching (Law No. 20 Year 2013 about The National Education System).

7. **Jenjang Pendidikan Formal** terdiri atas pendidikan dasar, pendidikan menengah, dan pendidikan tinggi. Jenis pendidikan yang diajarkan mencakup pendidikan umum, kejuruan, akademik, profesi, vokasi, keagamaan, dan khusus.

7. ***The Formal Education Level*** consists of primary education, secondary education, and high education. The kind of education that taught consists of general education, vocational, academic, professional, religious, and specific education.

a. Pendidikan Dasar berbentuk Sekolah Dasar (SD) dan Madrasah Ibtidaiyah (MI) atau bentuk lain yang sederajat serta Sekolah Menengah Pertama (SMP) dan Madrasah

a. *The Primary Education* consists of *Elementary School and Islamic Elementary School* or other equivalent forms and *Junior High School and MTs, or*

Tsanawiyah (MTs), atau bentuk lain yang sederajat.

- b. Pendidikan Menengah berbentuk Sekolah Menengah Atas (SMA), Madrasah Aliyah (MA), Sekolah Menengah Kejuruan (SMK), dan Madrasah Aliyah Kejuruan (MAK), atau bentuk lain yang sederajat.
- c. Pendidikan Tinggi merupakan jenjang pendidikan setelah pendidikan menengah yang mencakup program pendidikan diploma, sarjana, magister, spesialis, dan doktor yang diselenggarakan oleh perguruan tinggi. Perguruan tinggi dapat berbentuk akademi, politeknik, sekolah tinggi, institut, atau universitas.

8. **Rumah Sakit** adalah tempat pemeriksaan dan perawatan kesehatan, biasanya berada di bawah pengawasan dokter/tenaga medis, yang melayani penderita yang sakit untuk berobat rawat jalan atau rawat inap.

9. **Rumah Sakit Bersalin** adalah rumah sakit khusus untuk persalinan, dilengkapi pelayanan spesialis pemeriksaan kehamilan, persalinan, rawat inap dan rawat jalan ibu dan anak yang berada di bawah

*other equivalent forms.*

- b. *The Secondary Education consists of the senior high school, MA, Vocational School, and Vocational Madrasah Aliyah, or other equivalent forms.*
- c. *The High Education consists of the education level after the secondary education that consists of diplomas, bachelor, master, specialist, and doctoral degrees that are held by the college. The colleges can be academy, polytechnic, high school, institute, or university.*

8. **Hospital** is a place for health check, usually controlled/supervised by doctors/medical personnel to serve the ill patients to get outpatient or inpatient treatment services.

9. **Maternity Hospital** is a specialized hospital for childbirth, has specialist inspection service to pregnancy, childbirth, hospitalization and outpatient for

pengawasan dokter spesialis kandungan.

*mothers and children that is under the supervision of an obstetrician.*

10. **Rumah Bersalin** adalah sarana pelayanan kesehatan dengan izin sebagai rumah bersalin, dilengkapi pelayanan pemeriksaan kehamilan, persalinan serta pemeriksaan ibu dan anak yang berada di bawah pengawasan bidan senior.

10. **Maternity House** is health care facility with a license as a maternity house, equipped with prenatal care, childbirth and examination of mothers and children which is under the supervision of a senior midwife.

11. **Poliklinik** adalah sarana kesehatan yang dipakai untuk pelayanan berobat jalan, biasanya berada di bawah pengawasan dokter/tenaga medis.

11. **Polyclinic** is a health facility in which to get outpatient services, usually under the control of doctor/medical personnel.

12. **Puskesmas (Pusat Kesehatan Masyarakat)** adalah unit pelaksana teknis dinas kesehatan kabupaten/kota yang mempunyai fungsi utama sebagai penyelenggara pelayanan kesehatan tingkat pertama. Wilayah kerja puskesmas maksimal adalah satu kecamatan dan untuk dapat menjangkau wilayah kerjanya, puskesmas mempunyai jaringan pelayanan yang meliputi unit Puskesmas Pembantu (Pustu), unit Puskesmas Keliling (Puskel), dan unit bidan desa/komunitas (Peraturan Menteri Kesehatan RI No. 75 Tahun 2014 Tentang Pusat Kesehatan Masyarakat).

12. **Public Health Center** is technical implementation unit of regency health department that have the primary function as a first-level health care providers. The working area standard of public health center is one district and to reach their working areas, public health centers have a service network covering subsidiary of public health center, mobile public health center units, and midwife units (Regulation of the Minister of Health of Indonesia Number 75 Year 2014 about Public Health Center).

13. **Imunisasi** adalah memasukkan kuman atau racun penyakit tertentu yang sudah dilemahkan (vaksin) ke dalam tubuh dengan cara disuntik atau diminum (diteteskan dalam mulut) dengan maksud agar terjadi kekebalan tubuh terhadap penyakit tersebut.

13. ***Immunization** is putting enervated microbe of a certain disease into human body by injection or drinking (dropping into mouth) to make the body immune to that disease.*

14. **Angka penemuan kasus tuberkulosis** adalah jumlah kasus baru tuberkulosis (TB) dan kasus TB yang didiagnosis kambuh yang diobati dalam program penanggulangan TB nasional dan dilaporkan kepada WHO, dibagi dengan perkiraan WHO terhadap jumlah kasus insiden tuberkulosis pada tahun yang sama, dinyatakan sebagai persentase.

14. ***The case detection rate for all forms of tuberculosis** is the number of new and replase tuberculosis cases diagnosed and treated in national tuberculosis control programmes and notified to WHO, divided by WHO's estimate of the number of incident tuberculosis cases for the same year, expressed as a percentage.*

15. **Angka keberhasilan pengobatan tuberkulosis smear positive/Basil Tahan Asam (BTA) positif** adalah proporsi (dinyatakan sebagai persentase) kasus TB BTA positif yang terdaftar di bawah program pengendalian TB nasional pada tahun tertentu yang dinyatakan berhasil menyelesaikan pengobatan. Dengan atau tanpa bukti bakteriologi keberhasilan ("sembuh" dan "menyelesaikan pengobatan" masing-masing).

15. ***The treatment success rate for new pulmonary smear-positive tuberculosis cases** is the proportion (expressed as a percentage) of new smear-positive tuberculosis cases registered under a national tuberculosis control programme in a given year that succesfully completed treatment. With or without bacteriological evidence of succes ("cured" and "treatment completed" respectively).*

16. **Kasus kumulatif AIDS** adalah kumulatif kasus AIDS sampai dengan referensi waktu tertentu.
17. **BCG (Bacillus Calmette Guerin)** merupakan vaksinasi untuk mencegah penyakit TBC, diberikan pada bayi baru lahir atau anak, dengan suntikan pada kulit pangkal lengan atas. Bekas suntikan kemudian akan membentuk tonjolan kecil jaringan parut pada kulit lengan atas. Suntikan BCG diberikan kepada anak sebanyak 1 kali.
18. **DPT (Difteri, Pertusis, Tetanus)** merupakan vaksin untuk mencegah penyakit Difteri, Pertusis, dan Tetanus yang diberikan pada bayi berumur 3 bulan ke atas, dengan suntikan pada paha, diulang 1 bulan dan 2 bulan kemudian, sehingga suntikan imunisasi DPT lengkap pada balita berjumlah 3 kali (kadang-kadang selang waktu antar suntikan bisa lebih dari 1 bulan).
19. **Peristiwa tindak pidana yang dilaporkan** ialah setiap peristiwa yang diterima kepolisian dari laporan masyarakat, atau peristiwa dimana pelakunya tertangkap
16. *Cummulative AIDS case is cummulative AIDS cases with reference to a particular time.*
17. *BCG (Bacillus Calmette Guerin) is a vaccine to prevent TBC disease, given to newborns or children, by injection at the base of the skin of the upper arm. Injection site will form little bumps of scar tissue in the skin of the upper arm. BCG injections given to children 1 times.*
18. *DPT (Diphtheria, Pertussis, Tetanus) is a vaccine to prevent the diphtheria, pertussis, and tetanus disease, given to infants aged 3 months and above, with a shot in the thigh, repeated one month and two months later, so that the complete DPT immunization shots at toddler totaling 3 times (sometimes the time interval between injections can be more than 1 month).*
19. *Reported crime incidence includes all criminal cases reported and received by police office, and all crimes caught by police.*

tangan oleh kepolisian.

20. **Jumlah tindak pidana** menggambarkan jumlah kasus tindak pidana yang terjadi pada kurun waktu tertentu.

20. *Crime total* refers to the number of criminal cases occurring during a given period.

21. **Persentase penyelesaian tindak pidana**

21. *Crime clearance rate*

$$= \frac{\text{Jumlah tindak pidana yang diselesaikan}}{\text{Jumlah peristiwa tindak pidana yang dilaporkan}} \times 100\%$$

$$= \frac{\text{Number of cleared criminal cases}}{\text{Number of reported criminal cases}} \times 100\%$$

Persentase penyelesaian peristiwa tindak pidana menyatakan persentase penyelesaian tindak pidana oleh polisi. Suatu tindak pidana dinyatakan sebagai kasus yang selesai di tingkat kepolisian, apabila:

*Crime clearance rate* refers to percentage of crime clearance by police. A criminal case is categorized as a cleared case by police, if:

1. berkas perkaranya sudah siap untuk diserahkan atau telah diserahkan kepada kejaksaan;
2. dalam hal delik aduan, pengaduannya dicabut dalam tenggang waktu yang telah ditentukan menurut undang-undang;
3. telah diselesaikan oleh kepolisian berdasarkan azas plichmatigheid (kewajiban berdasarkan kewenangan hukum);
4. kasus yang dimaksud tidak

1. All documents are ready to submit or already submitted to justice court;
2. In the case of attense that warrants complaint, the complaint was withdraw within a given period state in the law;
3. The case was cleared by police based on the principle of plichmatigheid (obligation on the basis of law outhority);
4. The case was not the responsibility of police office;
5. The suspect died;
6. The case was out of date.



termasuk kompetensi kepolisian

5. tersangka meninggal dunia;
6. kasus kadaluwarsa.

22. Untuk mengukur kemiskinan, BPS menggunakan konsep kemampuan memenuhi kebutuhan dasar (*basic needs approach*). Dengan pendekatan ini, kemiskinan dipandang sebagai ketidakmampuan dari sisi ekonomi untuk memenuhi kebutuhan dasar makanan dan bukan makanan yang diukur dari sisi pengeluaran. Metode yang digunakan adalah menghitung Garis Kemiskinan (GK), yang terdiri dari dua komponen yaitu Garis Kemiskinan Makanan (GKM) dan Garis Kemiskinan Non-Makanan (GKNM). Penghitungan Garis Kemiskinan dilakukan secara terpisah untuk daerah perkotaan dan perdesaan.

23. **Penduduk miskin** adalah penduduk yang memiliki rata-rata pengeluaran per kapita per bulan di bawah Garis Kemiskinan.

24. **Garis Kemiskinan Makanan (GKM)** merupakan nilai pengeluaran kebutuhan minimum makanan yang disetarakan dengan 2.100 kkalori per kapita per hari. Garis Kemiskinan Non-Makanan (GKNM) adalah

22. *To measure poverty, BPS-Statistics Indonesia has used the concept of basic needs approach. Therefore, poverty is viewed as economic inability to fulfill food and non-food basic needs which are measured by consumption/expenditure. The method used is calculating poverty line, which consists of two components that are Food Poverty Line (FPL) and Non-Food Poverty Line (NFPL). The poverty line was calculated separately for urban and rural areas.*

23. *A person whose expenditure per capita per month is below the poverty line is considered to be poor.*

24. *The Food Poverty Line refers to the daily minimum requirement of 2,100 kcal per capita per day. The Non-Food Poverty Line refers to the minimum requirement for household necessities for clothing,*

kebutuhan minimum untuk perumahan, sandang, pendidikan, kesehatan, dan kebutuhan dasar lainnya.

*education, health, and other basic individual needs.*

25. Ukuran Kemiskinan

a. **Head Count Index** (HCI- $P_0$ ) adalah persentase penduduk miskin yang berada di bawah Garis Kemiskinan (GK).

b. **Indeks Kedalaman Kemiskinan** (*Poverty Gap Index*- $P_1$ ) merupakan ukuran rata-rata kesenjangan pengeluaran masing-masing penduduk miskin terhadap garis kemiskinan. Semakin tinggi nilai indeks, semakin jauh rata-rata pengeluaran penduduk dari garis kemiskinan.

c. **Indeks Keparahan Kemiskinan** (*Poverty Severity Index*- $P_2$ ) memberikan gambaran mengenai penyebaran pengeluaran di antara penduduk miskin. Semakin tinggi nilai indeks, semakin tinggi ketimpangan pengeluaran di antara penduduk miskin.

Foster-Greer-Thorbecke (1984) merumuskan suatu ukuran yang digunakan untuk mengukur tingkat kemiskinan sebagai berikut:

25. *Poverty Measures*

a. **Head Count Index** (HCI- $P_0$ ) simply measures the percentage of the population that is counted as poor, often denoted by  $P_0$ .

b. **Poverty Gap Index- $P_1$**  measures the extent to which individuals fall below the poverty line (the poverty gaps) as a proportion of the poverty line. Higher value of the index shows that the gap between average expenditure of the poor and the poverty line is wider.

c. **Poverty Severity Index- $P_2$**  describes inequality among the poor. This is simply a weighted sum of poverty gaps (as a proportion of the poverty line), where the weights are the proportionate poverty gaps themselves. Hence, by squaring the poverty gap index, the measure implicitly puts more weight on observations that fall well below the poverty line. Higher value of the index shows that inequality among the poor is higher.

$$P_a = \frac{1}{n} \sum_{i=1}^q \left[ \frac{z - y_i}{z} \right]^a$$

dimana:

a=0, 1, 2

z=Garis kemiskinan

$y_i$ =Rata-rata pengeluaran perkapita sebulan penduduk yang berada di bawah garis kemiskinan ( $i=1,2,\dots,q$ ),  $y_i < z$

q=Banyaknya penduduk yang berada di bawah garis kemiskinan

n=Jumlah penduduk

Jika a=0, diperoleh *Head Count Index* (P0), jika a=1 diperoleh indeks kedalaman kemiskinan (*Poverty Gap Index*-P1) dan jika a=2 disebut indeks keparahan kemiskinan (*Poverty Severity Index*-P2).

Foster-Greer-Thorbecke (1984) developed poverty measures that may be written as:

$$P_a = \frac{1}{n} \sum_{i=1}^q \left[ \frac{z - y_i}{z} \right]^a$$

where:

a=0, 1, 2

z=the poverty line

$y_i$ =Average expenditure per capita per month of the poor ( $i=1,2,\dots,q$ ),

$y_i < z$

q=the number of poor

n=the total population

if a=0 is obtained *Head Count Index* ( $P_0$ ), if a=1 is obtained *Poverty Gap Index*- $P_1$ , and if a=2 is obtained *Poverty Severity Index*- $P_2$ .

**ULASAN****DESCRIPTION****Pendidikan**

Dalam bidang pendidikan, variabel-variabel seperti jumlah gedung sekolah, jumlah murid dan jumlah guru sering kali ditampilkan untuk menggambarkan situasi pendidikan. Misalnya dua variabel terakhir diatas dapat digunakan untuk menghitung rasio murid-guru.

Pada tahun ajaran 2017/2018, Sumatera Selatan memiliki gedung sekolah sebanyak 6.862 sekolah yang terdiri atas 4.662 Sekolah Dasar (SD), 1.312 Sekolah Lanjutan Tingkat Pertama (SLTP), 594 Sekolah Menengah Atas (SMA), dan 294 Sekolah menengah Kejuruan (SMK)

Selama tahun ajaran 2017/2018, jumlah murid SD sebanyak 933.604 orang, SLTP sebanyak 355.306 orang, SMA sebanyak 204.592 orang, dan SMK sebanyak 111.583 orang.

Jumlah guru yang mengajar di masing-masing sekolah pada tahun 2017/2018 ini terdiri atas 54.676 guru Sekolah Dasar, 23.665 orang guru SLTP, 13.765 orang guru SMA serta 7.058 guru SMK.

**Education**

*In education, variables such as number of school buildings, number of pupils, and number of teachers are shown to analyse situation of education. For example, the last two variables can be calculated to obtain student-teacher ratio.*

*In academic year 2017/2018, Provinsi Sumatera Selatan had 6,862 school buildings consisting of 4,662 elementary schools (SD), 1,312 junior high schools (SLTP), 594 senior high schools (SMA) and 294 vocational high school.*

*During 2017/2018, there were 933,604 elementary school students, 355,306 junior high school students, 204,592 senior high school students, and 111,583 vocational high school.*

*The number of teachers teaching in those schools in 2017/2018 consisted of 54,676 elementary school teachers, 23,665 junior high school teachers, 13,765 senior high school teachers, and 7,058 vocational high school teacher.*

### **Kesehatan dan Keluarga Berencana**

Fasilitas kesehatan seperti rumah sakit, puskesmas dan puskesmas pembantu adalah sebagian dari variabel-variabel yang dapat menunjukkan pencapaian pembangunan kesehatan di wilayah Sumatera Selatan. Pada tahun 2018, jumlah rumah sakit sebanyak 71 buah terdiri atas rumah sakit pemerintah maupun swasta yang tersebar di seluruh wilayah Sumatera Selatan. Fasilitas kesehatan lainnya seperti puskesmas dan posyandu berjumlah 341 dan 4.126.

Di bidang Keluarga Berencana pada tahun 2018 ini jumlah peserta KB aktif sebesar 1.357.394 dimana sebagian besar peserta KB aktif menggunakan metode kontrasepsi suntikan yang mencapai 42,55 persen atau sebesar 577.581 peserta.

### **Kriminalitas**

Jumlah tindak kejahatan berkaitan dengan penganiayaan, pencurian/perampokan, pembunuhan, penipuan, kesusilaan, dan pelanggaran lainnya dalam bab ini disajikan menurut kabupaten/kota yang ada di Sumatera Selatan. Secara umum, jumlah tindak kejahatan pada tahun 2018 mengalami penurunan dari tahun sebelumnya sebesar 2.117 tindak pidana atau 14,06 persen.

### **Health and Family Planning**

*Public facilities such as hospitals, public health centre, and subsidiary public health centres are some of those variables that reflect the attainment of health development in a region such as Sumatera Selatan. In 2018, the number of hospitals was 71 consisting of private and state hospitals located in all over regencies/municipalities in Sumatera Selatan. Other facilities was public health centres and child health centers which was consecutively 341 units and 4,126 units.*

*In the field of family planing, participants reached 1,357,394 participants. Among those participants, injection was the most used method for contraception which reached 42.55 percent or 577,581 participants.*

### **Crime**

*Crimes listed in this chapter referred to assaults, theft/robbery, murder, fraud, ethics violations, and other type violence were presented by regency/municipality in Provinsi Sumatera Selatan. Generally, the number of crimes was reported decrease in 2018 compared to that figure in the previous year which reached 2,117 crimes or 14.06 percent.*

### **Agama**

Jumlah agama yang ada di Sumatera Selatan meliputi 5 agama yaitu Islam, Katholik, Kristen, Budha dan Hindu. Pada tahun 2018 tempat ibadah didominasi oleh tempat peribadatan Islam dengan jumlah masjid dan mushola sebesar 10.408.

### **Religion**

*There are five religions in Sumatera Selatan. They are Islam, Catholic, Christian, Buddhism, and Hindu. Amongst those, Islam had the highest number of followers. In 2018, the worship facilities is dominated by Islam with the number of mosque and mushola and were 10,408.*

### **Kemiskinan**

Jumlah penduduk miskin September 2015 sebanyak 1.112,53 ribu orang (13,77 persen) dan terus mengalami penurunan menjadi 1.096,50 ribu orang (13,39 persen) pada September 2016 dan 1.086,92 ribu orang (13,10 persen) pada September 2017 hingga 1.076,40 ribu orang (12,43 persen) pada September 2018.

### **Poverty**

*Number of poor people in September 2015 is 1,112.53 thousand people (13.77 percent) then decreased to 1,096.50 thousands people (13.39 percent) in September 2016 and 1,086.92 thousands people (13.10 percent) in September 2017 and 1,076.40 thousands people (12.43 percent) in September 2018.*

**Gambar 4.1** Jumlah Guru dan Murid Menurut Tingkatan Sekolah di Provinsi Sumatera Selatan (orang), 2017/2018  
*Picture* **Number of Teachers and Students In Sumatera Selatan Province (persons), 2017/2018**

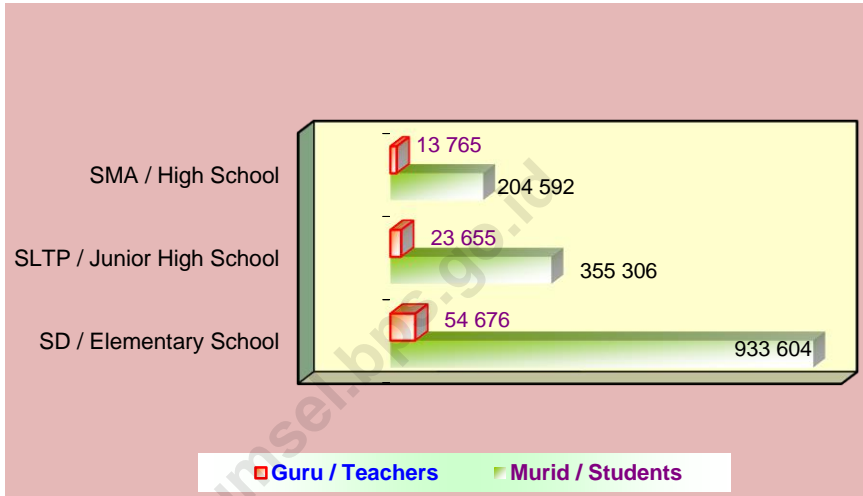

## 4.1 PENDIDIKAN/EDUCATION

**Tabel 4.1.1** Jumlah Sekolah, Murid, dan Guru di Raudatul Athfal (RA) Menurut Kabupaten/kota di Provinsi Sumatera Selatan, 2017/2018  
**Table 4.1.1** *Number of Schools, Pupils, and Teacher in Raudatul Athfal (RA) by Regency/Municipality in Sumatera Selatan Province, 2017/2018*

<b>Kabupaten/Kota</b> <b>Regency/Municipality</b>	<b>Sekolah</b> <b>Schools</b>	<b>Murid</b> <b>Pupils</b>	<b>Guru</b> <b>Teachers</b>
(1)	(2)	(3)	(4)
<b>Kabupaten/Regency</b>			
1. Ogan Komering Ulu	26	103	829
2. Ogan Komering Ilir	24	107	1 111
3. Muara Enim	22	92	916
4. Lahat	14	70	666
5. Musi Rawas	42	124	1 309
6. Musi Banyuasin	26	94	1 107
7. Banyuasin	23	83	829
8. OKU Selatan	18	94	847
9. OKU Timur	85	357	4 224
10. Ogan Ilir	17	93	786
11. Empat Lawang	7	50	378
12. PALI	8	22	354
13. Musi Rawas Utara	7	13	256
<b>Kota/Municipality</b>			
1. Palembang	69	314	2 991
2. Prabumulih	15	48	473
3. Pagar Alam	31	129	740
4. Lubuklinggau	29	157	1 095
<b>Sumatera Selatan</b>	<b>463</b>	<b>1 950</b>	<b>18 911</b>

Sumber: Kanwil Departemen Agama Provinsi Sumatera Selatan

Source: Representative Office of Religion Dept.of Sumatera Selatan Province



**Jumlah Sekolah, Guru, dan Murid Sekolah Dasar (SD) di Bawah Kementerian Pendidikan dan Kebudayaan Menurut Kabupaten/kota di Provinsi Sumatera Selatan, 2017/2018**  
**Number of Schools, Teachers, and Students, in Primary School Under The Ministry of Education and Culture by Regency/Municipality in Sumatera Selatan Province, 2017/2018**

Kabupaten/Kota Regency/Municipality	Sekolah /Schools		
	Negeri Public	Swasta Private	Jumlah Total
(1)	(2)	(3)	(4)
<b>Kabupaten/Regency</b>			
1. Ogan Komering Ulu	184	13	197
2. Ogan Komering Ilir	456	11	467
3. Muara Enim	362	14	376
4. Lahat	281	18	299
5. Musi Rawas	304	10	314
6. Musi Banyuasin	431	28	459
7. Banyuasin	484	13	497
8. OKU Selatan	244	34	278
9. OKU Timur	417	23	440
10. Ogan Ilir	249	15	264
11. Empat Lawang	175	9	184
12. PALI	111	8	119
13. Musi Rawas Utara	123	2	125
<b>Kota/Municipality</b>			
1. Palembang	248	114	362
2. Prabumulih	85	9	94
3. Pagar Alam	74	14	88
4. Lubuklinggau	85	14	99
<b>Sumatera Selatan</b>	<b>4 313</b>	<b>349</b>	<b>4 662</b>

Lanjutan Tabel/*Continued Table* 4.1.2

Kabupaten/Kota <i>Regency/Municipality</i>		Guru <sup>1</sup> / <i>Teachers</i> <sup>1</sup>		
		Negeri <i>Public</i>	Swasta <i>Private</i>	Jumlah <i>Total</i>
(1)		(5)	(6)	(7)
<b>Kabupaten/Regency</b>				
1.	Ogan Komering Ulu	2 479	114	2 593
2.	Ogan Komering Ilir	5 247	99	5 346
3.	Muara Enim	3 779	133	3 912
4.	Lahat	4 032	173	4 205
5.	Musi Rawas	2 630	109	2 739
6.	Musi Banyuasin	4 457	264	4 721
7.	Banyuasin	5 322	90	5 412
8.	OKU Selatan	2 819	194	3 013
9.	OKU Timur	3 901	195	4 096
10.	Ogan Ilir	3 057	154	3 211
11.	Empat Lawang	2 045	50	2 095
12.	PALI	1 154	92	1 246
13.	Musi Rawas Utara	1 309	14	1 323
<b>Kota/Municipality</b>				
1.	Palembang	5 245	1 780	7 025
2.	Prabumulih	1 094	114	1 208
3.	Pagar Alam	935	196	1 131
4.	Lubuklinggau	1 230	170	1 400
<b>Sumatera Selatan</b>		<b>50 735</b>	<b>3 941</b>	<b>54 676</b>

Lanjutan Tabel/*Continued Table* 4.1.2

Kabupaten/Kota <i>Regency/Municipality</i>		Murid / <i>Students</i>		
		Negeri <i>Public</i>	Swasta <i>Private</i>	Jumlah <i>Total</i>
(1)		(8)	(9)	(10)
<b>Kabupaten/Regency</b>				
1.	Ogan Komering Ulu	39 314	2 049	41 363
2.	Ogan Komering Ilir	91 122	1 607	92 729
3.	Muara Enim	67 296	2 743	70 039
4.	Lahat	40 947	3 512	44 459
5.	Musi Rawas	43 177	1 873	45 050
6.	Musi Banyuasin	80 889	5 215	86 104
7.	Banyuasin	96 571	1 692	98 263
8.	OKU Selatan	38 045	2 921	40 966
9.	OKU Timur	64 552	2 640	67 192
10.	Ogan Ilir	43 960	2 792	46 752
11.	Empat Lawang	28 724	554	29 278
12.	PALI	24 761	2 083	26 844
13.	Musi Rawas Utara	22 766	360	23 126
<b>Kota/Municipality</b>				
1.	Palembang	125 789	32 903	158 692
2.	Prabumulih	19 460	2 521	21 981
3.	Pagar Alam	11 483	3 216	14 699
4.	Lubuklinggau	23 176	2 891	26 067
<b>Sumatera Selatan</b>		<b>862 032</b>	<b>71 572</b>	<b>933 604</b>

Catatan/ Note: <sup>1</sup> Jumlah guru termasuk kepala sekolah dan guru/ *Total of the teachers including headmaster and teacher*

Sumber: Kementerian Pendidikan dan Kebudayaan, Data Semester Ganjil 2017

Source: Ministry of Educations and Culture, 2017 Odd Semester Data

**Tabel 4.1.3** Jumlah Sekolah, Murid, dan Guru di Madrasah Ibtidaiyah (MI) Menurut Kabupaten/kota di Provinsi Sumatera Selatan, 2017/2018  
**Table 4.1.3** *Number of Schools, Pupils, and Teacher in Madrasah Ibtidaiyah (MI) by Regency/Municipality in Sumatera Selatan Province, 2017/2018*

Kabupaten/Kota Regency/Municipality	Sekolah /Schools		
	Negeri Public	Swasta Private	Jumlah Total
(1)	(2)	(3)	(4)
<b>Kabupaten/Regency</b>			
1. Ogan Komering Ulu	2	21	23
2. Ogan Komering Ilir	0	60	60
3. Muara Enim	10	38	48
4. Lahat	5	14	19
5. Musi Rawas	3	17	20
6. Musi Banyuasin	2	26	28
7. Banyuasin	0	55	55
8. OKU Selatan	3	13	16
9. OKU Timur	4	78	82
10. Ogan Ilir	1	16	17
11. Empat Lawang	1	7	8
12. PALI	1	6	7
13. Musi Rawas Utara	0	15	15
<b>Kota/Municipality</b>			
1. Palembang	2	105	107
2. Prabumulih	1	3	4
3. Pagar Alam	1	12	13
4. Lubuklinggau	1	9	10
<b>Sumatera Selatan</b>	<b>37</b>	<b>495</b>	<b>532</b>

**Lanjutan Tabel/Continued Table 4.1.3**

Kabupaten/Kota Regency/Municipality	Guru/Teachers		
	Negeri Public	Swasta Private	Jumlah Total
(1)	(5)	(6)	(7)
<b>Kabupaten/Regency</b>			
1. Ogan Komering Ulu	54	220	274
2. Ogan Komering Ilir	0	592	592
3. Muara Enim	235	309	544
4. Lahat	145	155	300
5. Musi Rawas	55	142	197
6. Musi Banyuasin	44	319	363
7. Banyuasin	0	528	528
8. OKU Selatan	61	126	187
9. OKU Timur	84	819	903
10. Ogan Ilir	31	190	221
11. Empat Lawang	24	71	95
12. PALI	22	53	75
13. Musi Rawas Utara	0	117	117
<b>Kota/Municipality</b>			
1. Palembang	137	1 202	1 339
2. Prabumulih	22	26	48
3. Pagar Alam	28	129	157
4. Lubuklinggau	29	104	133
<b>Sumatera Selatan</b>	<b>971</b>	<b>5 102</b>	<b>6 127</b>

Lanjutan Tabel/*Continued Table* 4.1.3

Kabupaten/Kota <i>Regency/Municipality</i>	Murid / <i>Students</i>		
	Negeri <i>Public</i>	Swasta <i>Private</i>	Jumlah <i>Total</i>
(1)	(8)	(9)	(10)
<b>Kabupaten/Regency</b>			
1. Ogan Komering Ulu	499	3 408	3 907
2. Ogan Komering Ilir	0	8 300	8 300
3. Muara Enim	2 821	3 171	5 992
4. Lahat	1 601	1 840	3 441
5. Musi Rawas	620	2 009	2 629
6. Musi Banyuasin	521	5 373	5 894
7. Banyuasin	0	7 010	7 010
8. OKU Selatan	522	1 468	1 990
9. OKU Timur	995	10 244	11 239
10. Ogan Ilir	414	2 490	2 904
11. Empat Lawang	280	609	889
12. PALI	324	1 011	1 335
13. Musi Rawas Utara	0	2 017	2 017
<b>Kota/Municipality</b>			
1. Palembang	2 450	24 038	26 488
2. Prabumulih	355	355	710
3. Pagar Alam	170	1 644	1 814
4. Lubuklinggau	227	1 340	1 567
<b>Sumatera Selatan</b>	<b>11 799</b>	<b>76 327</b>	<b>88 126</b>

Sumber: Kanwil Departemen Agama Provinsi Sumatera Selatan

Source: *Representative Office of Religion Dept.of Sumatera Selatan Province*

**Jumlah Sekolah, Guru, dan Murid Sekolah Menengah Pertama (SMP)  
di Bawah Kementerian Pendidikan dan Kebudayaan Menurut  
Kabupaten/kota di Provinsi Sumatera Selatan, 2017/2018**

**Tabel** 4.1.4  
**Table**

**Number of Schools, Teachers, and Students, in Junior High School  
Under The Ministry of Education and Culture by  
Regency/Municipality in Sumatera Selatan Province, 2017/2018**

Kabupaten/Kota <i>Regency/Municipality</i>	Sekolah /Schools		
	Negeri <i>Public</i>	Swasta <i>Private</i>	Jumlah <i>Total</i>
(1)	(2)	(3)	(4)
<b>Kabupaten/Regency</b>			
1. Ogan Komering Ulu	52	11	63
2. Ogan Komering Ilir	103	29	132
3. Muara Enim	77	27	104
4. Lahat	60	13	73
5. Musi Rawas	54	13	67
6. Musi Banyuasin	96	46	142
7. Banyuasin	72	42	114
8. OKU Selatan	59	8	67
9. OKU Timur	51	33	84
10. Ogan Ilir	65	14	79
11. Empat Lawang	35	3	38
12. PALI	31	12	43
13. Musi Rawas Utara	23	6	29
<b>Kota/Municipality</b>			
1. Palembang	60	145	205
2. Prabumulih	12	10	22
3. Pagar Alam	10	9	19
4. Lubuklinggau	15	16	31
<b>Sumatera Selatan</b>	<b>875</b>	<b>437</b>	<b>1 312</b>

Lanjutan Tabel/*Continued Table 4.1.4*

Kabupaten/Kota <i>Regency/Municipality</i>		Guru <sup>1</sup> / <i>Teachers</i> <sup>1</sup>		
		Negeri <i>Public</i>	Swasta <i>Private</i>	Jumlah <i>Total</i>
(1)		(5)	(6)	(7)
<b>Kabupaten/Regency</b>				
1.	Ogan Komering Ulu	1 274	91	1 365
2.	Ogan Komering Ilir	1 721	228	1 949
3.	Muara Enim	1 516	232	1 748
4.	Lahat	1 366	102	1 468
5.	Musi Rawas	1 100	103	1 203
6.	Musi Banyuasin	1 438	343	1 781
7.	Banyuasin	1 516	342	1 858
8.	OKU Selatan	1 065	28	1 093
9.	OKU Timur	1 350	254	1 604
10.	Ogan Ilir	1 065	144	1 209
11.	Empat Lawang	793	23	816
12.	PALI	473	104	577
13.	Musi Rawas Utara	538	55	593
<b>Kota/Municipality</b>				
1.	Palembang	2 746	1 610	4 356
2.	Prabumulih	617	108	725
3.	Pagar Alam	423	108	531
4.	Lubuklinggau	615	164	779
<b>Sumatera Selatan</b>		<b>19 616</b>	<b>4 039</b>	<b>23 655</b>



Lanjutan Tabel/Continued Table 4.1.4

Kabupaten/Kota Regency/Municipality	Murid /Students		
	Negeri Public	Swasta Private	Jumlah Total
(1)	(8)	(9)	(10)
<b>Kabupaten/Regency</b>			
1. Ogan Komering Ulu	15 554	1 268	16 822
2. Ogan Komering Ilir	25 408	3 531	28 939
3. Muara Enim	24 160	3 311	27 471
4. Lahat	16 757	1 784	18 541
5. Musi Rawas	15 808	1 448	17 256
6. Musi Banyuasin	24 398	5 041	29 439
7. Banyuasin	22 142	7 076	29 218
8. OKU Selatan	13 552	936	14 488
9. OKU Timur	19 845	3 488	23 333
10. Ogan Ilir	13 566	2 086	15 652
11. Empat Lawang	11 529	92	11 621
12. PALI	7 885	2 180	10 065
13. Musi Rawas Utara	6 902	599	7 501
<b>Kota/Municipality</b>			
1. Palembang	49 221	28 002	77 223
2. Prabumulih	7 041	2 183	9 224
3. Pagar Alam	4 362	2 034	6 396
4. Lubuklinggau	9 549	2 568	12 117
<b>Sumatera Selatan</b>	<b>287 679</b>	<b>67 627</b>	<b>355 306</b>

Catatan/Note: <sup>1</sup> Jumlah guru termasuk kepala sekolah dan guru/ Total of the teachers including headmaster and teacher

Sumber: Kementerian Pendidikan dan Kebudayaan, Data Semester Ganjil 2017

Source: Ministry of Educations and Culture, 2017 Odd Semester Data

**Tabel**  
**Table** 4.1.5 **Jumlah Sekolah, Murid, dan Guru di Madrasah Tsanawiyah (MTs) Menurut Kabupaten/kota di Provinsi Sumatera Selatan, 2017/2018**  
*Number of Schools, Pupils, and Teacher in Madrasah Tsanawiyah (MTs) by Regency/Municipality in Sumatera Selatan Province, 2017/2018*

Kabupaten/Kota Regency/Municipality	Sekolah /Schools		
	Negeri Public	Swasta Private	Jumlah Total
(1)	(2)	(3)	(4)
<b>Kabupaten/Regency</b>			
1. Ogan Komering Ulu	1	15	16
2. Ogan Komering Ilir	2	65	67
3. Muara Enim	3	29	32
4. Lahat	3	11	14
5. Musi Rawas	1	27	28
6. Musi Banyuasin	4	33	37
7. Banyuasin	1	66	67
8. OKU Selatan	4	17	21
9. OKU Timur	4	57	61
10. Ogan Ilir	3	38	41
11. Empat Lawang	2	1	3
12. PALI	0	11	11
13. Musi Rawas Utara	1	17	18
<b>Kota/Municipality</b>			
1. Palembang	2	38	40
2. Prabumulih	1	6	7
3. Pagar Alam	1	8	9
4. Lubuklinggau	1	6	7
<b>Sumatera Selatan</b>	<b>34</b>	<b>445</b>	<b>479</b>

Lanjutan Tabel/Continued Table 4.1.5

Kabupaten/Kota Regency/Municipality	Guru/Teachers		
	Negeri Public	Swasta Private	Jumlah Total
(1)	(5)	(6)	(7)
<b>Kabupaten/Regency</b>			
1. Ogan Komering Ulu	54	153	207
2. Ogan Komering Ilir	78	839	917
3. Muara Enim	146	412	558
4. Lahat	139	153	292
5. Musi Rawas	35	351	386
6. Musi Banyuasin	116	427	543
7. Banyuasin	35	884	919
8. OKU Selatan	193	189	328
9. OKU Timur	183	935	1 118
10. Ogan Ilir	124	678	802
11. Empat Lawang	80	27	107
12. PALI	0	81	81
13. Musi Rawas Utara	36	243	279
<b>Kota/Municipality</b>			
1. Palembang	168	484	652
2. Prabumulih	80	89	169
3. Pagar Alam	73	94	167
4. Lubuklinggau	91	76	167
<b>Sumatera Selatan</b>	<b>1 631</b>	<b>6 115</b>	<b>7 692</b>

Lanjutan Tabel/*Continued Table* 4.1.5

Kabupaten/Kota <i>Regency/Municipality</i>	Murid / <i>Students</i>		
	Negeri <i>Public</i>	Swasta <i>Private</i>	Jumlah <i>Total</i>
(1)	(8)	(9)	(10)
<b>Kabupaten/Regency</b>			
1. Ogan Komering Ulu	659	2 157	2 816
2. Ogan Komering Ilir	598	8 500	9 098
3. Muara Enim	1 992	3 874	5 866
4. Lahat	1 663	2 050	3 713
5. Musi Rawas	340	2 776	3 116
6. Musi Banyuasin	1 305	4 605	5 910
7. Banyuasin	396	10 535	10 931
8. OKU Selatan	1 831	1 726	3 557
9. OKU Timur	1 830	9 011	10 841
10. Ogan Ilir	1 536	7 344	8 880
11. Empat Lawang	1 498	106	1 604
12. PALI	0	1 027	1 027
13. Musi Rawas Utara	250	1 939	2 189
<b>Kota/Municipality</b>			
1. Palembang	2 211	6 789	9 000
2. Prabumulih	1 074	775	1 849
3. Pagar Alam	535	1 033	1 568
4. Lubuklinggau	1 100	850	1 950
<b>Sumatera Selatan</b>	<b>18 818</b>	<b>65 097</b>	<b>83 915</b>

Sumber: Kanwil Departemen Agama Provinsi Sumatera Selatan

Source: *Representative Office of Religion Dept. of Sumatera Selatan Province*

**Jumlah Sekolah, Guru, dan Murid Sekolah Menengah Atas (SMA) di Bawah Kementerian Pendidikan dan Kebudayaan Menurut Kabupaten/kota di Provinsi Sumatera Selatan, 2017/2018**

**Tabel 4.1.6**  
**Table**

**Number of Schools, Teachers, and Students, in Senior High School Under The Ministry of Education and Culture by Regency/Municipality in Sumatera Selatan Province, 2017/2018**

Kabupaten/Kota <i>Regency/Municipality</i>	Sekolah / <i>Schools</i>		
	Negeri <i>Public</i>	Swasta <i>Private</i>	Jumlah <i>Total</i>
(1)	(2)	(3)	(4)
<b>Kabupaten/Regency</b>			
1. Ogan Komering Ulu	17	12	29
2. Ogan Komering Ilir	26	17	43
3. Muara Enim	20	9	29
4. Lahat	29	9	38
5. Musi Rawas	21	5	26
6. Musi Banyuasin	36	25	61
7. Banyuasin	29	26	55
8. OKU Selatan	21	6	27
9. OKU Timur	20	18	38
10. Ogan Ilir	22	11	33
11. Empat Lawang	14	1	15
12. PALI	16	7	23
13. Musi Rawas Utara	7	2	9
<b>Kota/Municipality</b>			
1. Palembang	24	96	120
2. Prabumulih	8	7	15
3. Pagar Alam	5	4	9
4. Lubuklinggau	9	15	24
<b>Sumatera Selatan</b>	<b>324</b>	<b>270</b>	<b>594</b>

Lanjutan Tabel/*Continued Table* 4.1.6

Kabupaten/Kota <i>Regency/Municipality</i>		Guru <sup>1</sup> / <i>Teachers</i> <sup>1</sup>		
		Negeri <i>Public</i>	Swasta <i>Private</i>	Jumlah <i>Total</i>
(1)		(5)	(6)	(7)
<b>Kabupaten/Regency</b>				
1.	Ogan Komering Ulu	582	154	736
2.	Ogan Komering Ilir	786	150	936
3.	Muara Enim	653	103	756
4.	Lahat	941	112	1 053
5.	Musi Rawas	589	52	641
6.	Musi Banyuasin	772	126	898
7.	Banyuasin	786	275	1 061
8.	OKU Selatan	562	57	619
9.	OKU Timur	664	215	879
10.	Ogan Ilir	590	111	701
11.	Empat Lawang	472	9	481
12.	PALI	329	64	393
13.	Musi Rawas Utara	294	31	325
<b>Kota/Municipality</b>				
1.	Palembang	1 388	1 454	2 842
2.	Prabumulih	415	70	485
3.	Pagar Alam	293	80	373
4.	Lubuklinggau	412	174	586
<b>Sumatera Selatan</b>		<b>10 528</b>	<b>3 237</b>	<b>13 765</b>

Lanjutan Tabel/*Continued Table* 4.1.6

Kabupaten/Kota <i>Regency/Municipality</i>		Murid / <i>Students</i>		
		Negeri <i>Public</i>	Swasta <i>Private</i>	Jumlah <i>Total</i>
(1)		(8)	(9)	(10)
<b>Kabupaten/Regency</b>				
1.	Ogan Komering Ulu	8 579	2 147	10 726
2.	Ogan Komering Ilir	12 234	2 058	14 292
3.	Muara Enim	11 150	1 759	12 909
4.	Lahat	12 070	1 308	13 378
5.	Musi Rawas	9 028	672	9 700
6.	Musi Banyuasin	13 184	2 233	15 417
7.	Banyuasin	11 038	4 680	15 718
8.	OKU Selatan	7 081	729	7 810
9.	OKU Timur	9 981	2 353	12 334
10.	Ogan Ilir	7 340	1 018	8 358
11.	Empat Lawang	6 653	79	6 732
12.	PALI	4 593	1 393	5 986
13.	Musi Rawas Utara	4 421	423	4 844
<b>Kota/Municipality</b>				
1.	Palembang	23 676	24 968	48 644
2.	Prabumulih	4 654	809	5 463
3.	Pagar Alam	3 009	1 363	4 372
4.	Lubuklinggau	5 801	2 108	7 909
<b>Sumatera Selatan</b>		<b>154 492</b>	<b>50 100</b>	<b>204 592</b>

Catatan : <sup>1</sup> Jumlah guru termasuk kepala sekolah dan guru/ *Total of the teachers including headmaster and teacher*

Sumber: Kementerian Pendidikan dan Kebudayaan, Data Semester Ganjil 2017

Source: Ministry of Educations and Culture, 2017 Odd Semester Data

Jumlah Sekolah, Guru, dan Murid Sekolah Menengah Kejuruan (SMK) di Bawah Kementerian Pendidikan dan Kebudayaan Menurut Kabupaten/kota di Provinsi Sumatera Selatan, 2017/2018

Tabel 4.1.7

Table

*Number of Schools, Teachers, and Students, in Vocational High Schools Under The Ministry of Education and Culture by Regency/Municipality in Sumatera Selatan Province, 2017/2018*

Kabupaten/Kota Regency/Municipality	Sekolah /Schools		
	Negeri Public	Swasta Private	Jumlah Total
(1)	(2)	(3)	(4)
<b>Kabupaten/Regency</b>			
1. Ogan Komering Ulu	4	9	13
2. Ogan Komering Ilir	13	14	27
3. Muara Enim	11	8	19
4. Lahat	7	4	11
5. Musi Rawas	4	3	7
6. Musi Banyuasin	16	7	23
7. Banyuasin	10	8	18
8. OKU Selatan	3	7	10
9. OKU Timur	9	26	35
10. Ogan Ilir	10	6	16
11. Empat Lawang	3	1	4
12. PALI	5	4	9
13. Musi Rawas Utara	1	...	1
<b>Kota/Municipality</b>			
1. Palembang	9	69	78
2. Prabumulih	2	8	10
3. Pagar Alam	2	3	5
4. Lubuklinggau	4	4	8
<b>Sumatera Selatan</b>	<b>113</b>	<b>181</b>	<b>294</b>



Lanjutan Tabel/*Continued Table* 4.1.7

Kabupaten/Kota <i>Regency/Municipality</i>		Guru <sup>1</sup> / <i>Teachers</i> <sup>1</sup>		
		Negeri <i>Public</i>	Swasta <i>Private</i>	Jumlah <i>Total</i>
(1)		(5)	(6)	(7)
<b>Kabupaten/Regency</b>				
1.	Ogan Komering Ulu	218	96	314
2.	Ogan Komering Ilir	479	104	583
3.	Muara Enim	430	162	592
4.	Lahat	405	73	478
5.	Musi Rawas	106	30	136
6.	Musi Banyuasin	411	35	446
7.	Banyuasin	289	105	394
8.	OKU Selatan	97	88	185
9.	OKU Timur	246	437	683
10.	Ogan Ilir	220	121	341
11.	Empat Lawang	133	7	140
12.	PALI	85	41	126
13.	Musi Rawas Utara	46	...	46
<b>Kota/Municipality</b>				
1.	Palembang	751	1 013	1 764
2.	Prabumulih	210	143	353
3.	Pagar Alam	87	92	179
4.	Lubuklinggau	231	67	298
<b>Sumatera Selatan</b>		<b>4 444</b>	<b>2 614</b>	<b>7 058</b>

Lanjutan Tabel/*Continued Table 4.1.7*

Kabupaten/Kota <i>Regency/Municipality</i>		Murid / <i>Students</i>		
		Negeri <i>Public</i>	Swasta <i>Private</i>	Jumlah <i>Total</i>
(1)		(8)	(9)	(10)
<b>Kabupaten/Regency</b>				
1.	Ogan Komering Ulu	3 093	1 573	4 666
2.	Ogan Komering Ilir	7 216	1 247	8 463
3.	Muara Enim	6 636	2 540	9 176
4.	Lahat	4 092	1 206	5 298
5.	Musi Rawas	1 665	316	1 981
6.	Musi Banyuasin	7 062	672	7 734
7.	Banyuasin	3 053	2 506	5 559
8.	OKU Selatan	1 206	1 359	2 565
9.	OKU Timur	3 831	5 804	9 635
10.	Ogan Ilir	3 173	2 206	5 379
11.	Empat Lawang	1 876	91	1 967
12.	PALI	1 548	587	2 135
13.	Musi Rawas Utara	719	...	719
<b>Kota/Municipality</b>				
1.	Palembang	12 473	22 833	35 306
2.	Prabumulih	2 209	2 568	4 777
3.	Pagar Alam	794	1 251	2 045
4.	Lubuklinggau	3 406	772	4 178
<b>Sumatera Selatan</b>		<b>64 052</b>	<b>47 531</b>	<b>111 583</b>

Catatan :<sup>1</sup> Jumlah guru termasuk kepala sekolah dan guru/ Total of the teachers including headmaster and teacher

Sumber: Kementerian Pendidikan dan Kebudayaan, Data Semester Ganjil 2017

Source: Ministry of Educations and Culture, 2017 Odd Semester Data

**Tabel 4.1.8** Jumlah Sekolah, Murid, dan Guru di Madrasah Aliyah (MA) Menurut Kabupaten/kota di Provinsi Sumatera Selatan, 2017/2018  
**Table** Number of Schools, Pupils, and Teacher in Madrasah Aliyah (MA) by Regency/Municipality in Sumatera Selatan Province, 2017/2018

Kabupaten/Kota Regency/Municipality	Sekolah /Schools		
	Negeri Public	Swasta Private	Jumlah Total
(1)	(2)	(3)	(4)
<b>Kabupaten/Regency</b>			
1. Ogan Komering Ulu	1	8	9
2. Ogan Komering Ilir	3	28	31
3. Muara Enim	1	17	18
4. Lahat	2	4	6
5. Musi Rawas	1	10	11
6. Musi Banyuasin	1	15	16
7. Banyuasin	1	36	37
8. OKU Selatan	2	8	10
9. OKU Timur	1	37	38
10. Ogan Ilir	1	22	23
11. Empat Lawang	1	2	3
12. PALI	0	6	6
13. Musi Rawas Utara	0	9	9
<b>Kota/Municipality</b>			
1. Palembang	3	19	22
2. Prabumulih	1	2	3
3. Pagar Alam	1	4	5
4. Lubuklinggau	2	6	8
<b>Sumatera Selatan</b>	<b>22</b>	<b>233</b>	<b>255</b>

Lanjutan Tabel/*Continued Table* 4.1.8

Kabupaten/Kota <i>Regency/Municipality</i>		Guru/ <i>Teachers</i>		
		Negeri <i>Public</i>	Swasta <i>Private</i>	Jumlah <i>Total</i>
(1)		(5)	(6)	(7)
<b>Kabupaten/Regency</b>				
1.	Ogan Komering Ulu	68	139	207
2.	Ogan Komering Ilir	100	374	474
3.	Muara Enim	71	255	326
4.	Lahat	125	45	170
5.	Musi Rawas	31	192	223
6.	Musi Banyuasin	51	203	254
7.	Banyuasin	54	424	478
8.	OKU Selatan	101	112	213
9.	OKU Timur	78	585	663
10.	Ogan Ilir	71	385	456
11.	Empat Lawang	25	15	40
12.	PALI	0	79	79
13.	Musi Rawas Utara	0	115	115
<b>Kota/Municipality</b>				
1.	Palembang	296	231	572
2.	Prabumulih	58	34	92
3.	Pagar Alam	62	39	101
4.	Lubuklinggau	133	56	189
<b>Sumatera Selatan</b>		<b>1 324</b>	<b>3 283</b>	<b>4 652</b>

Lanjutan Tabel/Continued Table 4.1.8

Kabupaten/Kota Regency/Municipality	Murid /Students		
	Negeri Public	Swasta Private	Jumlah Total
(1)	(8)	(9)	(10)
<b>Kabupaten/Regency</b>			
1. Ogan Komering Ulu	788	1 115	1 903
2. Ogan Komering Ilir	727	3 400	4 127
3. Muara Enim	608	1 876	2 484
4. Lahat	1 026	547	1 573
5. Musi Rawas	178	2 303	2 481
6. Musi Banyuasin	678	1 620	2 298
7. Banyuasin	762	4 660	5 422
8. OKU Selatan	859	681	1 540
9. OKU Timur	1 454	4 912	6 366
10. Ogan Ilir	658	4 282	4 940
11. Empat Lawang	116	40	156
12. PALI	0	381	381
13. Musi Rawas Utara	0	842	842
<b>Kota/Municipality</b>			
1. Palembang	2 836	2 353	5 189
2. Prabumulih	587	238	825
3. Pagar Alam	564	226	790
4. Lubuklinggau	1 629	532	2 161
<b>Sumatera Selatan</b>	<b>13 470</b>	<b>30 008</b>	<b>43 478</b>

Sumber: Kanwil Departemen Agama Provinsi Sumatera Selatan

Source: Representative Office of Religion Dept. of Sumatera Selatan Province

**Jumlah Perguruan Tinggi, Mahasiswa, dan Tenaga Edukatif (Negeri dan Swasta) di Bawah Kementerian Riset, Teknologi, dan Pendidikan Tinggi Menurut Kabupaten/kota di Provinsi Sumatera Selatan, 2017/2018**

**Tabel**  
**Table** 4.1.9

**Number of Universities, Students, and Lectures (State and Private) Under The Ministry of Research, Technology, and High Education by Regency/Municipality in Sumatera Selatan Province, 2017/2018**

Kabupaten/Kota Regency/Municipality	Jumlah Perguruan Tinggi <sup>1</sup> Number of Universities <sup>1</sup>		Jumlah Mahasiswa Number of Students		Jumlah Tenaga Edukatif Number of Lectures	
	Negeri Public	Swasta Private	Negeri Public	Swasta Private	Negeri Public	Swasta Private
(1)	(2)	(3)	(4)	(5)	(6)	(7)
<b>Kabupaten/Regency</b>						
1. Ogan Komering Ulu	–	5	–	6 607	–	284
2. Ogan Komering Ilir	–	2	–	489	–	85
3. Muara Enim	–	3	–	487	–	58
4. Lahat	–	1	–	1 477	–	42
5. Musi Rawas	...	...	...	...	...	...
6. Musi Banyuasin	–	3	–	1 782	–	85
7. Banyuasin	...	...	...	...	...	...
8. OKU Selatan	–	2	–	107	–	17
9. OKU Timur	–	5	–	4 387	–	164
10. Ogan Ilir	1	–	25 853	–	1 406	–
11. Empat Lawang	...	...	...	...	...	...
12. PALI	...	...	...	...	...	...
13. Musi Rawas Utara	...	...	...	...	...	...
<b>Kota/Municipality</b>						
1. Palembang	1	66	7 830	75 061	368	3 561
2. Prabumulih	–	5	–	970	–	92
3. Pagar Alam	–	5	–	1 675	–	153
4. Lubuklinggau	–	7	–	6 995	–	338
<b>Sumatera Selatan</b>	<b>2</b>	<b>104</b>	<b>33 683</b>	<b>100 037</b>	<b>1 774</b>	<b>4 879</b>

Catatan/Notes: <sup>1</sup>Termasuk Institut, Sekolah Tinggi, Akademi dan Politeknik/*Including institute, Collage, Academy, and Polytechnic*

<sup>2</sup>Data semester ganjil 2017/ 2017 odd semester data

Sumber: Kementerian Riset, Teknologi dan Pendidikan Tinggi, Data Semester Ganjil 2018

Source: Ministry of Research, Technology and High Education, 2018 Odd Semester Data

**Tabel**  
**Table** 4.1.10

**Persentase Penduduk Usia 7–24 Tahun Menurut Jenis Kelamin, Kelompok Umur Sekolah, dan Partisipasi Sekolah<sup>1</sup> di Provinsi Sumatera Selatan, 2016-2018**  
**Percentage of Population Aged 7-24 Years by Sex, Age Group, and School Participation<sup>1</sup> in Sumatera Selatan Province, 2016-2018**

Jenis Kelamin dan Kelompok Umur Sekolah <i>Sex and School Age Group</i>	2016			2017		
	Tidak/Belum Pernah Sekolah <i>Not/Never Attending School</i>	Masih Sekolah <i>Attending School</i>	Tidak Sekolah Lagi <i>Not Attending School Anymore</i>	Tidak/Belum Pernah Sekolah <i>Not/Never Attending School</i>	Masih Sekolah <i>Attending School</i>	Tidak Sekolah Lagi <i>Not Attending School Anymore</i>
(1)	(2)	(3)	(4)	(5)	(6)	(7)
<b>Laki-Laki/Male</b>						
7–12	0,53	99,47	0,00	0,44	99,39	0,17
13–15	0,60	92,89	6,50	0,45	91,95	7,60
16–18	0,10	64,66	35,25	0,16	66,93	32,91
19–24	0,55	16,97	82,48	0,24	18,49	81,27
<b>7–24</b>	<b>0,49</b>	<b>68,78</b>	<b>30,74</b>	<b>0,33</b>	<b>68,45</b>	<b>31,22</b>
<b>Perempuan/Female</b>						
7–12	0,25	99,75	0,00	0,09	99,88	0,03
13–15	0,19	94,54	5,27	0,00	96,19	3,81
16–18	0,27	72,87	26,86	0,76	71,31	27,92
19–24	0,18	19,22	80,60	0,53	19,90	79,57
<b>7–24</b>	<b>0,22</b>	<b>71,23</b>	<b>28,55</b>	<b>0,32</b>	<b>70,39</b>	<b>29,29</b>
<b>Laki-laki+Perempuan/Male+Female</b>						
7–12	0,39	99,61	0,00	0,27	99,63	0,10
13–15	0,41	93,68	5,91	0,23	94,01	5,76
16–18	0,18	68,67	31,15	0,45	69,05	30,50
19–24	0,37	18,07	81,56	0,38	19,17	80,45
<b>7–24</b>	<b>0,36</b>	<b>69,98</b>	<b>29,66</b>	<b>0,33</b>	<b>69,39</b>	<b>30,29</b>

Lanjutan Tabel/*Continued Table* 4.1.10

Jenis Kelamin dan Kelompok Umur Sekolah <i>Sex and School Age Group</i>	2018		
	Tidak/Belum Pernah Sekolah <i>Not/Never Attending School</i>	Masih Sekolah <i>Attending School</i>	Tidak Sekolah Lagi <i>Not Attending School Anymore</i>
(1)	(2)	(3)	(4)
<b>Laki-Laki/Male</b>			
7-12	0,17	99,73	0,11
13-15	0,12	93,80	6,08
16-18	0,56	65,27	34,18
19-24	0,16	16,24	83,60
<b>7-24</b>	<b>0,22</b>	<b>68,19</b>	<b>31,59</b>
<b>Perempuan/Female</b>			
7-12	0,28	99,69	0,03
13-15	0,65	95,08	4,27
16-18	0,54	74,25	25,21
19-24	0,35	18,09	81,56
<b>7-24</b>	<b>0,41</b>	<b>70,00</b>	<b>29,59</b>
<b>Laki-laki+Perempuan/Male+Female</b>			
7-12	0,22	99,71	0,07
13-15	0,37	94,41	5,21
16-18	0,55	69,65	29,80
19-24	0,26	17,15	82,59
<b>7-24</b>	<b>0,31</b>	<b>69,07</b>	<b>30,62</b>

Catatan/Note: <sup>1</sup>Termasuk pendidikan nonformal (Paket A,B,atau C)/ *Including Package A,B, or C*

Sumber: BPS,Survei Sosial Ekonomi Nasional, Maret 2018

Source: BPS,National Socio Economic Survey, March 2018



**Angka Partisipasi Murni (APM) dan Angka Partisipasi Kasar (APK)  
Menurut Jenjang Pendidikan di Provinsi Sumatera Selatan, 2017-  
2018**

**Tabel 4.1.11**  
**Table**

**Net Enrolment Rate and Gross Enrolment Rate by Educational Level in Sumatera Selatan Province, 2017-2018**

Jenjang Pendidikan Educational Level	APM Net Enrollment Rate		APK Gross Enrollment Rate	
	2017	2018	2017	2018
	(2)	(3)	(4)	(5)
SD/MI Elementary School	97,16	97,85	112,14	114,14
SMP/MTs Junior High School	76,89	76,91	89,09	86,51
SMA/SMK/MA Senior High School	59,06	59,87	83,44	77,40

Sumber: BPS, Survei Sosial Ekonomi Nasional, Maret 2018

Source: BPS, National Socio Economic Survey, March 2018

**Tabel** 4.1.12  
**Table**

**Persentase Penduduk Berumur 15 Tahun ke Atas yang Melek Huruf Menurut Golongan Umur dan Daerah Tempat Tinggal di Provinsi Sumatera Selatan, 2017-2018**  
**Percentage of Literate People Aged 15 Years and Over by Age Group and Urban-Rural Classification, 2017-2018**

Kelompok Umur Age Group	Perkotaan Urban		Pedesaan Rural		Perkotaan dan Pedesaan Urban and Rural	
	2017	2018	2017	2018	2017	2018
(1)	(2)	(3)	(4)	(5)	(6)	(7)
15-19		100,00		100,00		100,00
20-24		99,87		99,73		99,79
25-29		100,00		100,00		100,00
30-34		100,00		100,00		100,00
35-39		99,73		99,75		99,74
40-44		99,38		98,77		98,99
45-49		99,77		99,15		99,39
50+		98,42		93,25		95,21
Jumlah/Total		99,50		98,15		98,66
15-24		99,93		99,87		99,90
15-44		99,84		99,74		99,78
15+		99,50		98,15		98,66
45+		98,80		94,82		96,35

Sumber: BPS, Survei Sosial Ekonomi Nasional, Maret 2018

Source: BPS, National Socio Economic Survey, March 2018

**Tabel**  
**Table** 4.1.13

**Jumlah Desa/Kelurahan yang Memiliki Fasilitas Sekolah Menurut Kabupaten/kota dan Tingkat Pendidikan di Provinsi Sumatera Selatan, 2011,2014,2018**  
**Number of Villages Having Educational Facilities by Regency/Municipality and Educational Level in Sumatera Selatan Province, 2011,2014,2018**

Kabupaten/Kota Regency/Municipality		SD Primary School			SMP Junior High School		
		2011	2014	2018	2011	2014	2018
(1)		(2)	(3)	(4)	(5)	(6)	(7)
<b>Kabupaten/Regency</b>							
1.	Ogan Komering Ulu	134	137	138	50	58	63
2.	Ogan Komering Ilir	301	316	318	136	151	158
3.	Muara Enim	307	244	242	109	99	106
4.	Lahat	257	260	257	70	72	75
5.	Musi Rawas	272	194	194	106	74	80
6.	Musi Banyuasin	235	238	242	100	128	137
7.	Banyuasin	293	299	301	120	127	143
8.	OKU Selatan	228	227	230	72	72	80
9.	OKU Timur	270	282	299	106	111	117
10.	Ogan Ilir	218	219	218	100	95	98
11.	Empat Lawang	130	134	136	33	36	38
12.	PALI	-	67	69	-	22	36
13.	Musi Rawas Utara	-	88	88	-	36	40
<b>Kota/Municipality</b>							
1.	Palembang	97	99	97	80	81	82
2.	Prabumulih	35	35	35	20	19	20
3.	Pagar Alam	35	35	35	13	16	17
4.	Lubuklinggau	63	64	62	28	25	28
<b>Sumatera Selatan</b>		<b>2 875</b>	<b>2 938</b>	<b>2 961</b>	<b>1 143</b>	<b>1 222</b>	<b>1 318</b>

Lanjutan Tabel/*Continued Table* 4.1.13

Kabupaten/Kota <i>Regency/Municipality</i>	SMA <i>Senior High School</i>			SMK <i>Vocational School</i>		
	2011	2014	2018	2011	2014	2018
(1)	(8)	(9)	(10)	(11)	(12)	(13)
<b>Kabupaten/Regency</b>						
1. Ogan Komering Ulu	23	25	28	8	8	8
2. Ogan Komering Ilir	51	61	58	10	18	24
3. Muara Enim	51	33	41	12	12	17
4. Lahat	33	38	43	7	8	9
5. Musi Rawas	38	26	35	7	7	6
6. Musi Banyuasin	44	48	61	8	17	18
7. Banyuasin	54	63	75	9	11	17
8. OKU Selatan	28	27	32	8	7	9
9. OKU Timur	47	57	68	21	28	31
10. Ogan Ilir	45	43	40	7	9	16
11. Empat Lawang	12	15	17	2	3	4
12. PALI	-	10	21	-	4	8
13. Musi Rawas Utara	-	13	17	-	1	1
<b>Kota/Municipality</b>						
1. Palembang	62	60	60	34	37	39
2. Prabumulih	13	14	14	7	7	7
3. Pagar Alam	9	10	9	3	4	5
4. Lubuklinggau	22	22	20	7	7	9
<b>Sumatera Selatan</b>	<b>532</b>	<b>565</b>	<b>639</b>	<b>150</b>	<b>188</b>	<b>228</b>

Lanjutan Tabel/*Continued Table* 4.1.13

Kabupaten/Kota <i>Regency/Municipality</i>	Perguruan Tinggi <i>University</i>		
	2011	2014	2018
(1)	(14)	(15)	(16)
<b>Kabupaten/Regency</b>			
1. Ogan Komering Ulu	4	4	5
2. Ogan Komering Ilir	3	2	5
3. Muara Enim	5	4	4
4. Lahat	5	5	3
5. Musi Rawas	4	-	-
6. Musi Banyuasin	6	5	6
7. Banyuasin	2	2	3
8. OKU Selatan	3	1	1
9. OKU Timur	4	6	7
10. Ogan Ilir	4	4	3
11. Empat Lawang	-	-	-
12. PALI	-	2	3
13. Musi Rawas Utara	-	1	-
<b>Kota/Municipality</b>			
1. Palembang	34	33	33
2. Prabumulih	2	2	5
3. Pagar Alam	3	4	5
4. Lubuklinggau	5	6	7
<b>Sumatera Selatan</b>	<b>84</b>	<b>81</b>	<b>90</b>

Sumber: BPS, Pendataan Potensi Desa (Podes)

Source: BPS-Statistics Indonesia, Village Potential Data Collection

## 4.2 KESEHATAN/HEALTH

**Tabel** Jumlah Desa/Kelurahan yang Memiliki Sarana Kesehatan Menurut Kabupaten/Kota di Provinsi Sumatera Selatan, 2011,2014,2018  
**Table 4.2.1** *Number of Villages Having Health Facilities by Regency/Municipality in Sumatera Selatan Province, 2011,2014,2018*

Kabupaten/Kota Regency/Municipality	Rumah Sakit Hospital			Rumah Sakit Bersalin Maternity Hospital			Poliklinik Polyclinic		
	2011	2014	2018	2011	2014	2018	2011	2014	2018
(1)	(2)	(3)	(4)	(5)	(6)	(7)	(8)	(9)	(10)
<b>Kabupaten/Regency</b>									
1. Ogan Komering Ulu	2	2	3	7	3	1	4	5	7
2. Ogan Komering Ilir	1	1	1	5	3	1	8	12	22
3. Muara Enim	5	4	6	5	2	-	8	5	21
4. Lahat	1	1	1	-	1	-	1	3	8
5. Musi Rawas	2	1	1	3	3	1	4	10	17
6. Musi Banyuasin	3	5	3	3	4	-	3	13	14
7. Banyuasin	2	3	5	-	1	4	9	13	19
8. OKU Selatan	1	1	1	2	1	-	2	4	1
9. OKU Timur	5	4	4	17	3	2	24	10	19
10. Ogan Ilir	-	2	2	-	-	2	4	3	3
11. Empat Lawang	1	1	2	-	-	-	-	-	1
12. PALI	-	2	2	-	2	-	-	1	6
13. Musi Rawas Utara	-	1	1	-	-	-	-	1	4
<b>Kota/Municipality</b>									
1. Palembang	18	21	22	27	26	18	25	32	29
2. Prabumulih	3	4	4	6	-	-	5	4	8
3. Pagar Alam	2	2	2	-	2	-	1	7	3
4. Lubuklinggau	2	4	5	4	6	4	11	11	13
<b>Sumatera Selatan</b>	<b>48</b>	<b>59</b>	<b>65</b>	<b>79</b>	<b>57</b>	<b>33</b>	<b>109</b>	<b>134</b>	<b>195</b>

Lanjutan Tabel/Continued Table 4.2.1

Kabupaten/Kota Regency/Municipality	Puskesmas Public Health Center			Puskesmas Pembantu Subsidiary of Public Health Center			Apotek Pharmacy		
	2011	2014	2018	2011	2014	2018	2011	2014	2018
	(1)	(11)	(12)	(13)	(14)	(15)	(16)	(17)	(18)
<b>Kabupaten/Regency</b>									
1. Ogan Komering Ulu	15	16	24	43	49	58	8	8	8
2. Ogan Komering Ilir	25	36	42	83	88	106	6	8	20
3. Muara Enim	22	21	27	81	83	77	6	7	12
4. Lahat	31	30	28	45	45	55	2	3	8
5. Musi Rawas	27	21	22	134	109	94	8	6	10
6. Musi Banyuasin	20	31	36	105	120	125	8	11	14
7. Banyuasin	29	34	37	70	83	89	8	8	113
8. OKU Selatan	15	20	26	31	35	44	1	5	7
9. OKU Timur	22	21	32	56	58	61	11	15	21
10. Ogan Ilir	24	25	31	19	19	29	3	5	8
11. Empat Lawang	8	10	10	21	24	11	1	2	7
12. PALI	-	7	12	-	21	21	-	3	6
13. Musi Rawas Utara	-	9	8	-	49	53	-	-	3
<b>Kota/Municipality</b>									
1. Palembang	37	41	42	54	59	59	59	59	68
2. Prabumulih	7	8	9	18	20	18	8	7	10
3. Pagar Alam	6	8	7	16	19	21	4	7	7
4. Lubuklinggau	8	12	10	21	30	14	13	17	22
<b>Sumatera Selatan</b>	<b>296</b>	<b>350</b>	<b>403</b>	<b>797</b>	<b>911</b>	<b>935</b>	<b>146</b>	<b>171</b>	<b>244</b>

Sumber: BPS, Pendataan Potensi Desa (Podes)  
Source: BPS-Statistics Indonesia, Village Potential Data Collecting

**Distribusi Persentase Wanita Berumur 15-49 Tahun yang Pernah Kawin dan Melahirkan Hidup dalam Dua Tahun Terakhir Menurut Kabupaten/kota dan Penolong Persalinan di Provinsi Sumatera Selatan, 2017-2018**

**Tabel 4.2.2**  
**Table**

**Percentage Distribution of Ever Married Women Aged 15-49 Years Who Had Live Birth in The Two Years Preceding The Survey by Regency/Municipality in Sumatera Selatan Province, 2017-2018**

Kabupaten/Kota Regency/Municipality	Dokter <sup>1</sup> Doctor <sup>1</sup>		Bidan Midwife		Tenaga Kesehatan Lain Other Medical Personnel	
	2017	2018	2017	2018	2017	2018
(1)	(2)	(3)	(4)	(5)	(6)	(7)
<b>Kabupaten/Regency</b>						
1. Ogan Komering Ulu	29,71	32,02	66,66	60,38	0,00	0,82
2. Ogan Komering Ilir	12,39	25,81	83,94	64,10	0,00	0,00
3. Muara Enim	17,47	27,17	68,59	63,42	0,00	0,00
4. Lahat	15,44	24,52	73,64	65,54	2,46	0,80
5. Musi Rawas	15,73	26,49	84,27	71,08	0,00	0,00
6. Musi Banyuasin	11,29	23,85	74,88	65,32	0,00	0,00
7. Banyuasin	19,18	15,41	76,41	75,86	0,00	1,61
8. OKU Selatan	12,59	17,07	73,05	66,57	3,55	0,00
9. OKU Timur	11,20	18,24	84,24	75,43	1,52	0,00
10. Ogan Ilir	21,60	15,84	65,12	70,86	0,00	0,00
11. Empat Lawang	17,37	16,55	59,50	63,39	2,92	0,00
12. PALI	17,52	16,41	74,09	83,59	4,15	0,00
13. Musi Rawas Utara	0,00	18,88	89,96	79,38	0,00	0,00
<b>Kota/Municipality</b>						
1. Palembang	50,18	50,68	49,81	48,44	0,00	0,00
2. Prabumulih	30,00	46,65	67,90	51,64	0,00	0,00
3. Pagar Alam	19,21	28,48	80,47	70,26	0,00	0,00
4. Lubuklinggau	14,25	27,77	85,75	65,29	0,00	2,18
<b>Sumatera Selatan</b>	<b>22,19</b>	<b>27,43</b>	<b>70,88</b>	<b>64,91</b>	<b>0,55</b>	<b>0,32</b>



Lanjutan Tabel/Continued Table 4.2.2

Kabupaten/Kota Regency/Municipality	Dukun Traditional Birth Attendant		Lainnya <sup>2</sup> Others <sup>2</sup>		Jumlah Total	
	2017	2018	2017	2018	2017	2018
(1)	(8)	(9)	(10)	(11)	(12)	(13)
<b>Kabupaten/Regency</b>						
1. Ogan Komering Ulu	3,63	6,79	0,00	0,00	100,00	100,00
2. Ogan Komering Ilir	3,67	10,09	0,00	0,00	100,00	100,00
3. Muara Enim	12,54	9,41	1,40	0,00	100,00	100,00
4. Lahat	8,45	9,14	0,00	0,00	100,00	100,00
5. Musi Rawas	0,00	2,44	0,00	0,00	100,00	100,00
6. Musi Banyuasin	13,84	10,83	0,00	0,00	100,00	100,00
7. Banyuasin	4,41	7,12	0,00	0,00	100,00	100,00
8. OKU Selatan	9,18	15,18	1,63	1,17	100,00	100,00
9. OKU Timur	3,04	5,31	0,00	1,02	100,00	100,00
10. Ogan Ilir	13,28	12,42	0,00	0,88	100,00	100,00
11. Empat Lawang	20,22	20,06	0,00	0,00	100,00	100,00
12. PALI	4,25	0,00	0,00	0,00	100,00	100,00
13. Musi Rawas Utara	10,04	1,73	0,00	0,00	100,00	100,00
<b>Kota/Municipality</b>						
1. Palembang	0,00	0,89	0,00	0,00	100,00	100,00
2. Prabumulih	2,10	1,71	0,00	0,00	100,00	100,00
3. Pagar Alam	0,33	1,26	0,00	0,00	100,00	100,00
4. Lubuklinggau	0,00	4,29	0,00	0,47	100,00	100,00
<b>Sumatera Selatan</b>	<b>6,17</b>	<b>7,15</b>	<b>0,21</b>	<b>0,19</b>	<b>100,00</b>	<b>100,00</b>

Catatan/ <sup>1</sup> Dokter kandungan dan dokter umum/Obstetrician and general practice doctor

Note: <sup>2</sup> Termasuk tidak ada penolong persalinan/ Including not using a birth attendant

Sumber: BPS, Survei Sosial Ekonomi Nasional (Susenas)

Source: BPS-Statistics Indonesia, National Socioeconomic Survey

Tabel  
Table

4.2.3

**Jumlah Tenaga Kesehatan Menurut Kabupaten/Kota di Provinsi Sumatera Selatan, 2018**  
**Number of Health Personnel by Regency/Municipality in Sumatera Selatan Province, 2018**

Kabupaten/Kota Regency/Municipality	Tenaga Kesehatan/Health Personnel				
	Dokter Doctor	Perawat Nurse	Bidan Midwife	Farmasi Pharmaceutical	Ahli Gizi Nutritionist
(1)	(2)	(3)	(4)	(5)	(6)
<b>Kabupaten/Regency</b>					
1. Ogan Komering Ulu	39	643	761	19	14
2. Ogan Komering Ilir	28	714	1022	41	25
3. Muara Enim	28	350	781	19	48
4. Lahat	24	140	266	5	15
5. Musi Rawas	30	370	464	8	18
6. Musi Banyuasin	46	345	700	38	24
7. Banyuasin	50	348	847	25	23
8. OKU Selatan	20	207	427	18	10
9. OKU Timur	39	496	1013	29	12
10. Ogan Ilir	29	455	637	45	25
11. Empat Lawang	6	132	261	5	2
12. PALI	10	187	350	4	1
13. Musi Rawas Utara	13	225	265	3	7
<b>Kota/Municipality</b>					
1. Palembang	125	323	503	56	70
2. Prabumulih	20	342	539	22	15
3. Pagar Alam	7	162	227	14	8
4. Lubuklinggau	13	155	111	16	11
<b>Sumatera Selatan</b>	<b>527</b>	<b>5594</b>	<b>9174</b>	<b>367</b>	<b>328</b>

Sumber: Dinas Kesehatan Propinsi Sumatera Selatan  
 Source: Public Health Service of Sumatera Selatan Province

**Persentase Penduduk yang Mempunyai Keluhan Kesehatan Selama  
Sebulan Terakhir Menurut Kabupaten/kota di Provinsi Sumatera  
Selatan, 2013-2018**

**Tabel**  
**Table** 4.2.4

**Percentage of People Who Had Health Complaint During a Month Prior  
to The Survey by Regency/Municipality in Sumatera Selatan Province,  
2013-2018**

Kabupaten/Kota Regency/Municipality		2013	2014	2015	2016	2017	2018
(1)		(2)	(3)	(4)	(5)	(6)	(7)
<b>Kabupaten/Regency</b>							
1.	Ogan Komering Ulu	26,36	28,62	42,94	35,18	42,13	27,47
2.	Ogan Komering Ilir	24,27	25,88	25,34	23,85	21,70	26,98
3.	Muara Enim	21,73	21,30	24,95	27,47	26,78	34,03
4.	Lahat	40,05	44,49	31,75	32,75	26,54	28,98
5.	Musi Rawas	15,12	12,07	19,51	19,04	18,65	20,18
6.	Musi Banyuasin	14,26	17,23	23,78	19,98	20,06	22,36
7.	Banyuasin	16,20	22,07	25,51	28,73	22,69	18,82
8.	OKU Selatan	21,11	25,92	20,61	17,32	19,07	31,27
9.	OKU Timur	22,28	22,02	27,42	21,78	26,71	27,70
10.	Ogan Ilir	24,74	31,54	40,12	36,84	31,71	32,18
11.	Empat Lawang	33,39	39,13	38,39	36,95	35,19	32,18
12.	PALI			26,66	27,13	28,25	37,27
13.	Musi Rawas Utara			25,85	22,50	23,41	23,52
<b>Kota/Municipality</b>							
1.	Palembang	32,75	36,25	36,59	28,66	31,23	34,09
2.	Prabumulih	16,49	18,43	33,67	25,57	34,25	30,94
3.	Pagar Alam	19,45	26,97	31,58	23,65	29,70	31,28
4.	Lubuklinggau	27,10	27,21	16,85	23,63	26,11	29,64
<b>Sumatera Selatan</b>		<b>24,16</b>	<b>26,75</b>	<b>29,41</b>	<b>26,63</b>	<b>26,82</b>	<b>28,57</b>

Sumber: BPS, Survei Sosial Ekonomi Nasional (Susenas)  
Source: BPS-Statistics Indonesia, National Socioeconomic Survey

**Jumlah Kasus Penyakit Menurut Kabupaten/Kota dan Jenis Penyakit di Provinsi Sumatera Selatan, 2018**

**Tabel 4.2.5**

**Table Number of Disease Cases by Regency/Municipality and Type of Disease in Sumatera Selatan Province, 2018**

Kabupaten/Kota Regency/Municipality		Malaria (Suspek) Malaria (Suspect)	TB Paru Tuberculosis	Pneumonia <sup>1</sup> Pneumonia <sup>1</sup>	Kusta Leprosy	Tetanus Neonatorium	Campak Measles
(1)		(2)	(3)	(4)	(5)	(6)	(7)
<b>Kabupaten/Regency</b>							
1.	Ogan Komering Ulu	1 022	935	867	16	0	0
2.	Ogan Komering Ilir	50	1 495	464	40	0	0
3.	Muara Enim	3 428	1 435	1 997	26	0	0
4.	Lahat	441	737	7	5	0	0
5.	Musi Rawas	5 689	670	1 107	7	0	0
6.	Musi Banyuasin	647	1 299	336	26	0	0
7.	Banyuasin	5	1 281	1 520	43	0	0
8.	OKU Selatan	546	463	62	9	0	0
9.	OKU Timur	485	1 246	755	14	0	0
10.	Ogan Ilir	0	1 453	212	6	0	0
11.	Empat Lawang	161	299	5		0	0
12.	PALI	124	387	327	12	1	0
13.	Musi Rawas Utara	205	396	0	0	0	0
<b>Kota/Municipality</b>							
1.	Palembang	676	5 313	4 750	39	0	0
2.	Prabumulih	1	535	149	18	0	1
3.	Pagar Alam	0	266	141	0	0	0
4.	Lubuklinggau	2 799	1 082	8	0	0	0
<b>Sumatera Selatan</b>		<b>16 279</b>	<b>19 292</b>	<b>12 707</b>	<b>261</b>	<b>1</b>	<b>1</b>

Lanjutan Tabel/Continued Table 4.2.5

Kabupaten/Kota Regency/Municipality	Diare <sup>2</sup> Diarrhea <sup>2</sup>	DBD <sup>3</sup> Dengue <sup>3</sup> Hemorrhagic Fever	AIDS		IMS STD
			Kasus Baru <sup>4</sup> New Cases <sup>4</sup>	Kasus <sup>4</sup> Kumulatif <sup>4</sup> Cumulative Cases	
(1)	(8)	(9)	(10)	(11)	(12)
<b>Kabupaten/Regency</b>					
1. Ogan Komering Ulu	6 574	36	6	42	
2. Ogan Komering Ilir	13 052	25	10	104	
3. Muara Enim	15 113	125	18	60	76
4. Lahat	5 246	74	10	30	7
5. Musi Rawas	6 760	100	4	19	
6. Musi Banyuasin	11 816	118	8	34	
7. Banyuasin	22 912	227	11	56	
8. OKU Selatan	6 542	20	1	4	6
9. OKU Timur	8 355	213	9	27	
10. Ogan Ilir	6 265	117	4	49	
11. Empat Lawang	1 878	20	4	9	
12. PALI	5 024	136	3	9	
13. Musi Rawas Utara	4 802	25	1	1	
<b>Kota/Municipality</b>					
		0			
1. Palembang	42 195	620	131	1 119	
2. Prabumulih	3 819	136	7	47	4 773
3. Pagar Alam	1 618	30	4	12	55
4. Lubuklinggau	4 031	447	4	29	
<b>Sumatera Selatan</b>	<b>166 002</b>	<b>2 469</b>	<b>235</b>	<b>1 651</b>	<b>4 917</b>

Catatan <sup>1</sup> Pneumonia pada balita/Pneumonia in children under five years old

Note: <sup>2</sup> Jumlah Kejadian Luar Biasa/ Number of extraordinary event

<sup>3</sup> Jumlah kasus yang DBD adalah yang masih hidup dan meninggal/ The cases total of DBD include life condition and death

<sup>4</sup> Sampai dengan Januari 2017/ up to January 2017

Data kasus AIDS pada publikasi tahun bersangkutan dapat berbeda dengan tahun sebelumnya dikarenakan terdapat penambahan kasus yang belum dilaporkan dan tidak termasuk kasus HIV/ The case data of AIDS in the newest publication may be different from the previous years due to the addition of unreported cases and not include HIV cases

Sumber: Dinas Kesehatan Propinsi Sumatera Selatan

Source: Public Health Service of Sumatera Selatan Province

**Tabel**  
**Table** 4.2.6

**Jumlah Bayi Lahir, Bayi Berat Badan Lahir Rendah (BBLR), BBLR Dirujuk, dan Bergizi Buruk Menurut Kabupaten/Kota di Provinsi Sumatera Selatan, 2018**  
**Number of Births, Babies with Low Birth Weights (LBW), Treated LBW, and Malnutrition Cases by Regency/Municipality in Sumatera Selatan Province, 2018**

Kabupaten/Kota Regency/Municipality	Bayi Lahir Births	BBLR/LBW		Gizi Buruk Malnutrition
		Jumlah Total	Dirujuk Treated	
(1)	(2)	(3)	(4)	(5)
<b>Kabupaten/Regency</b>				
1. Ogan Komering Ulu	7 704	4	-	3
2. Ogan Komering Ilir	16 828	2	-	6
3. Muara Enim	11 941	8	-	30
4. Lahat	7 859	125	-	24
5. Musi Rawas	7 317	17	-	28
6. Musi Banyuasin	13 971	5	-	2
7. Banyuasin	16 648	0	-	21
8. OKU Selatan	7 839	1	-	16
9. OKU Timur	12 400	1	-	95
10. Ogan Ilir	9 789	0	-	27
11. Empat Lawang	5 326	4	-	15
12. PALI	4 382	1	-	4
13. Musi Rawas Utara	3 241	4	-	0
<b>Kota/Municipality</b>				
1. Palembang	26 085	123	-	1
2. Prabumulih	3 950	1	-	22
3. Pagar Alam	3 054	0	-	16
4. Lubuklinggau	4 291	0	-	3
<b>Sumatera Selatan</b>	<b>162 625</b>	<b>296</b>	<b>-</b>	<b>313</b>

Sumber: Dinas Kesehatan Propinsi Sumatera Selatan  
Source: Public Health Service of Sumatera Selatan Province

**Tabel**  
**Table** 4.2.7

**Jumlah Rumah Sakit Umum, Rumah Sakit Khusus, dan Puskesmas Menurut Kabupaten/kota di Provinsi Sumatera Selatan, 2017-2018**  
**Number of General Hospital, Special Hospital, and Public Health Center by Regency/Municipality in Sumatera Selatan Province, 2017-2018**

Kabupaten/Kota Regency/Municipality	Rumah Sakit Umum General Hospital		Rumah Sakit Khusus Special Hospital		Rumah Sakit Bersalin Maternity Hospital		Puskesmas Public Health Center	
	2017	2018	2017	2018	2017	2018	2017	2018
(1)	(2)	(3)	(4)	(5)	(6)	(7)	(8)	(9)
<b>Kabupaten/Regency</b>								
1. Ogan Komering Ulu		3			N/A	N/A	18	18
2. Ogan Komering Ilir		3			N/A	N/A	31	31
3. Muara Enim		2			N/A	N/A	22	22
4. Lahat		2			N/A	N/A	33	33
5. Musi Rawas		2			N/A	N/A	19	19
6. Musi Banyuasin		3			N/A	N/A	28	28
7. Banyuasin		2			N/A	N/A	33	33
8. OKU Selatan		1			N/A	N/A	19	19
9. OKU Timur		4			N/A	N/A	22	22
10. Ogan Ilir		4			N/A	N/A	25	25
11. Empat Lawang		1			N/A	N/A	10	10
12. PALI		1			N/A	N/A	7	7
13. Musi Rawas Utara		1			N/A	N/A	8	8
<b>Kota/Municipality</b>								
1. Palembang		34			N/A	N/A	41	41
2. Prabumulih		4			N/A	N/A	9	9
3. Pagar Alam		1			N/A	N/A	7	7
4. Lubuklinggau		3			N/A	N/A	9	9
<b>Sumatera Selatan</b>	<b>0</b>	<b>71</b>			<b>N/A</b>	<b>N/A</b>	<b>341</b>	<b>341</b>

Lanjutan Tabel/Continued Table 4.2.7

Kabupaten/Kota Regency/Municipality	Klinik/Balai Kesehatan <sup>2</sup> Clinic/Health Center		Posyandu Maternal and Child Health Center		Polindes <sup>3</sup> Village Maternity	
	2017	2018	2017	2018	2017	2018
(1)	(10)	(11)	(12)	(13)	(14)	(15)
<b>Kabupaten/Regency</b>						
1. Ogan Komering Ulu			66	165	178	N/A
2. Ogan Komering Ilir			630	615	272	N/A
3. Muara Enim			235	230	243	N/A
4. Lahat			289	223	160	N/A
5. Musi Rawas			129	137	114	N/A
6. Musi Banyuasin			204	217	275	N/A
7. Banyuasin			487	520	0	N/A
8. OKU Selatan			295	103	203	N/A
9. OKU Timur			521	401	236	N/A
10. Ogan Ilir			232	270	203	N/A
11. Empat Lawang			178	159	140	N/A
12. PALI			24	32	266	N/A
13. Musi Rawas Utara			127	113	94	N/A
<b>Kota/Municipality</b>						
1. Palembang			645	616	107	N/A
2. Prabumulih			82	97	41	N/A
3. Pagar Alam			127	128	58	N/A
4. Lubuklinggau			92	100	37	N/A
<b>Sumatera Selatan</b>			<b>4363</b>	<b>4126</b>	<b>2627</b>	<b>0</b>

Catatan <sup>1</sup> Rumah sakit bersalin termasuk kategori rumah sakit umum ataupun rumah sakit khusus/ *Maternity hospitals are categorized as general hospitals or special hospitals*

<sup>2</sup> Data jumlah klinik merupakan kewenangan kabupaten/kota sehingga tidak tersedia di provinsi/ *Data on the number of clinics is the authority of the district / Municipality so that it is not available in the province*

<sup>3</sup> Polindes termasuk poskesdes/ *Polindes include poskesdes*

Sumber: Dinas Kesehatan Propinsi Sumatera Selatan

Source: *Public Health Service of Sumatera Selatan Province*



**Tabel**  
**Table** 4.2.8

**Persentase Penduduk yang Mempunyai Keluhan Kesehatan dan Berobat Jalan Selama Sebulan Terakhir Menurut Kabupaten/kota di Provinsi Sumatera Selatan, 2013-2018**  
**Percentage of People Who Had Health Complaint and Had Outpatient During a Month Prior to The Survey by Regency/Municipality in Sumatera Selatan Province, 2013-2018**

Kabupaten/Kota Regency/Municipality		2013	2014	2015	2016	2017	2018
(1)		(2)	(3)	(4)	(5)	(6)	(7)
<b>Kabupaten/Regency</b>							
1.	Ogan Komering Ulu	40,53	47,10	34,90	34,14	26,65	41,76
2.	Ogan Komering Ilir	47,50	49,35	54,25	51,86	49,52	51,80
3.	Muara Enim	35,83	43,20	60,30	53,03	47,77	25,05
4.	Lahat	41,54	47,28	58,43	59,48	39,45	43,24
5.	Musi Rawas	37,55	37,86	61,37	33,81	36,03	37,53
6.	Musi Banyuasin	22,76	32,13	45,87	44,49	31,89	40,64
7.	Banyuasin	39,41	34,60	47,74	59,71	44,49	33,37
8.	OKU Selatan	31,99	41,04	42,78	39,01	33,49	33,62
9.	OKU Timur	47,81	53,73	56,94	56,08	43,33	42,27
10.	Ogan Ilir	46,14	54,65	49,33	52,91	45,58	44,40
11.	Empat Lawang	35,88	31,84	33,88	30,39	26,72	31,56
12.	PALI			26,61	60,38	31,06	19,60
13.	Musi Rawas Utara			14,21	23,89	20,62	34,18
<b>Kota/Municipality</b>							
1.	Palembang	44,20	45,78	52,85	51,46	37,74	39,18
2.	Prabumulih	41,29	38,14	45,89	56,19	54,94	45,12
3.	Pagar Alam	31,39	35,32	60,83	51,41	40,29	37,76
4.	Lubuklinggau	37,69	31,23	54,04	55,04	31,04	37,88
<b>Sumatera Selatan</b>		<b>40,98</b>	<b>43,82</b>	<b>49,70</b>	<b>50,05</b>	<b>39,15</b>	<b>38,48</b>

Sumber: BPS, Survei Sosial Ekonomi Nasional (Susenas)  
Source: BPS-Statistics Indonesia, National Socioeconomic Survey

**Distribusi Persentase Penduduk yang Mempunyai Keluhan Kesehatan Selama Sebulan Terakhir dan Tidak Berobat Jalan Menurut Kabupaten/Kota dan Alasan Utama Tidak Berobat Jalan di Provinsi Sumatera Selatan, 2018**

**Tabel**  
**Table** 4.2.9

**Percentage of Distribution of People Who Had Health Complaint During a Month Prior to the Survey and Had Not Outpatient by Regency/Municipality and Main Reason for not Outpatient in Sumatera Selatan Province, 2018**

Kabupaten/Kota Regency/Municipality	Tidak punya biaya berobat No money for outpatient	Tidak ada Biaya Transportasi No Money for Transportation	Tidak ada sarana transportasi No transportation utilities	Waktu tunggu pelayanan lama Long lay time for health services	Mengobati sendiri Self attainment
(1)	(2)	(3)	(4)	(5)	(6)
<b>Kabupaten/Regency</b>					
1. Ogan Komering Ulu	0,00	0,31	0,00	0,93	74,66
2. Ogan Komering Ilir	0,20	0,46	0,42	1,04	60,26
3. Muara Enim	1,33	0,00	0,00	0,00	79,74
4. Lahat	4,03	0,00	0,00	0,00	78,72
5. Musi Rawas	0,00	0,74	0,00	0,00	75,31
6. Musi Banyuasin	0,00	3,48	0,00	1,82	79,15
7. Banyuasin	0,00	1,34	0,24	0,71	67,50
8. OKU Selatan	4,12	0,14	0,00	0,18	64,16
9. OKU Timur	0,19	0,00	0,33	0,00	76,24
10. Ogan Ilir	0,00	0,66	0,00	0,87	67,68
11. Empat Lawang	0,43	0,81	0,00	0,00	94,00
12. PALI	0,00	0,19	0,00	0,60	76,91
13. Musi Rawas Utara	0,00	1,33	0,86	0,00	72,33
<b>Kota/Municipality</b>					
1. Palembang	1,39	0,00	0,00	0,59	68,16
2. Prabumulih	0,00	0,00	0,00	2,16	81,31
3. Pagar Alam	0,00	0,00	0,00	0,00	84,93
4. Lubuklinggau	0,00	0,26	0,55	0,00	82,27
<b>Sumatera Selatan</b>	<b>0,90</b>	<b>0,48</b>	<b>0,10</b>	<b>0,53</b>	<b>73,14</b>

Lanjutan Tabel/*Continued Table* 4.2.9

Kabupaten/Kota <i>Regency/Municipality</i>		Tidak ada yang mendampingi <i>No accompanying</i>	Merasa tidak perlu <i>Not Necessary</i>	Lainnya <i>Others</i>	Jumlah <i>Total</i>
(1)		(7)	(8)	(9)	(10)
<b>Kabupaten/Regency</b>					
1.	Ogan Komering Ulu	0,00	23,94	0,16	100,00
2.	Ogan Komering Ilir	0,34	36,05	1,23	100,00
3.	Muara Enim	0,22	18,18	0,52	100,00
4.	Lahat	0,00	17,05	0,20	100,00
5.	Musi Rawas	0,00	23,21	0,74	100,00
6.	Musi Banyuasin	0,80	14,09	0,67	100,00
7.	Banyuasin	0,28	29,21	0,72	100,00
8.	OKU Selatan	0,00	30,64	0,75	100,00
9.	OKU Timur	0,30	22,46	0,48	100,00
10.	Ogan Ilir	0,84	29,95	0,00	100,00
11.	Empat Lawang	0,00	4,75	0,00	100,00
12.	PALI	0,00	22,30	0,00	100,00
13.	Musi Rawas Utara	0,00	25,49	0,00	100,00
<b>Kota/Municipality</b>					
1.	Palembang	0,00	27,85	2,01	100,00
2.	Prabumulih	0,00	15,17	1,36	100,00
3.	Pagar Alam	0,00	14,28	0,79	100,00
4.	Lubuklinggau	0,00	16,38	0,53	100,00
<b>Sumatera Selatan</b>		<b>0,18</b>	<b>23,79</b>	<b>0,87</b>	<b>100,00</b>

Sumber: BPS, Survei Sosial Ekonomi Nasional (Susenas)

Source: BPS-Statistics Indonesia, National Socioeconomic Survey

**Persentase Penduduk Usia 15 tahun ke Atas yang Merokok dalam Sebulan Terakhir Menurut Kabupaten/Kota dan Kelompok Umur di Provinsi Sumatera Selatan, 2017**

**Tabel 4.2.10**  
**Table**

**Percentage of People Aged 15 Years and Above Who are Smoking During a Month Prior to the Survey by Regency/Municipality and Age Group in Sumatera Selatan Province, 2017**

Kabupaten/Kota Regency/Municipality		15-24	25-34	35-44	45-54	55-64	65+
(1)		(2)	(3)	(4)	(5)	(6)	(7)
<b>Kabupaten/Regency</b>							
1.	Ogan Komering Ulu	23,96	42,09	39,64	32,93	29,57	16,53
2.	Ogan Komering Ilir	24,12	37,41	41,41	31,36	34,28	33,19
3.	Muara Enim	24,48	38,52	36,94	38,19	38,99	20,13
4.	Lahat	26,03	38,89	42,26	36,87	37,96	25,43
5.	Musi Rawas	20,37	38,91	41,98	40,50	31,57	27,11
6.	Musi Banyuasin	23,50	42,41	43,83	39,50	42,00	26,04
7.	Banyuasin	23,26	38,68	36,18	33,96	31,30	27,13
8.	OKU Selatan	27,30	41,15	45,03	43,82	44,21	22,51
9.	OKU Timur	25,50	40,89	36,72	36,70	34,81	24,15
10.	Ogan Ilir	19,24	34,75	35,30	31,77	32,24	25,21
11.	Empat Lawang	28,00	45,31	47,37	41,45	38,54	38,19
12.	PALI	25,40	40,75	43,05	37,92	43,74	13,61
13.	Musi Rawas Utara	29,29	37,16	44,09	33,58	27,49	17,58
<b>Kota/Municipality</b>							
1.	Palembang	17,77	32,00	30,12	30,44	23,02	11,94
2.	Prabumulih	21,26	30,78	36,96	34,22	32,58	21,18
3.	Pagar Alam	29,18	44,31	44,77	40,36	29,82	16,91
4.	Lubuklinggau	16,46	35,55	40,36	32,82	33,90	21,08
<b>Sumatera Selatan</b>		<b>22,52</b>	<b>37,83</b>	<b>38,34</b>	<b>34,88</b>	<b>32,87</b>	<b>22,74</b>

Catatan/Note : Data tahun 2018 tidak tersedia/ data was not available in 2018  
Saumber: BPS, Survei Sosial Ekonomi Nasional (Susesnas)

Source: BPS-Statistics Indonesia, National Socioeconomic Survey

**Persentase Penduduk yang Memiliki Jaminan Kesehatan Menurut Kabupaten/Kota dan Jenis Jaminan di Provinsi Sumatera Selatan, 2017-2018**

**Tabel 4.2.11**  
**Table**

**Percentage of Population Who Has Health Insurance by Regency/Municipality and Types of Health Insurance in Sumatera Selatan Province, 2017-2018**

Kabupaten/Kota Regency/Municipality	BPJS Kesehatan Penerima Bantuan Iuran (PBI) BPJS Health Insurance for poor and near poor		BPJS Kesehatan Non Penerima Bantuan Iuran (Non-PBI) BPJS Health		Jamkesda Regional Health Insurance	
	2017	2018	2017	2018	2017	2018
	(1)	(2)	(3)	(4)	(5)	(6)
<b>Kabupaten/Regency</b>						
1. Ogan Komering Ulu	11,03	17,27	15,45	16,63	70,28	97,85
2. Ogan Komering Ilir	15,13	17,74	3,80	6,53	80,22	88,52
3. Muara Enim	15,33	28,21	13,07	15,26	76,95	4,59
4. Lahat	20,18	23,22	12,48	12,49	67,83	0,76
5. Musi Rawas	13,80	16,84	6,06	8,44	77,59	87,74
6. Musi Banyuasin	6,38	12,00	4,97	7,18	96,27	95,54
7. Banyuasin	17,68	16,14	8,97	9,93	73,95	79,62
8. OKU Selatan	10,65	20,71	5,15	10,26	84,09	4,19
9. OKU Timur	13,20	13,44	4,87	6,56	84,07	81,37
10. Ogan Ilir	14,23	25,85	8,65	9,21	76,72	90,08
11. Empat Lawang	12,90	16,33	5,55	9,91	82,70	78,91
12. PALI	13,04	16,08	7,65	5,80	70,16	72,11
13. Musi Rawas Utara	12,08	23,35	3,46	3,84	81,14	90,41
<b>Kota/Municipality</b>						
1. Palembang	22,21	21,59	26,90	32,42	32,59	19,53
2. Prabumulih	22,01	21,32	29,25	34,98	96,24	42,60
3. Pagar Alam	16,39	24,73	8,21	13,44	71,37	63,26
4. Lubuklinggau	21,31	22,60	25,10	21,52	51,77	72,47
<b>Sumatera Selatan</b>	<b>15,90</b>	<b>19,45</b>	<b>12,41</b>	<b>14,95</b>	<b>69,65</b>	<b>57,87</b>

Lanjutan Tabel/*Continued Table* 4.2.11

Kabupaten/Kota <i>Regency/Municipality</i>	Asuransi Swasta <i>Private Insurance</i>		Perusahaan/Kantor <i>Company/Office</i>	
	2017	2018	2017	2018
(1)	(8)	(9)	(10)	(11)
<b>Kabupaten/Regency</b>				
1. Ogan Komering Ulu	0,86	1,69	3,48	1,59
2. Ogan Komering Ilir	0,52	0,17	0,52	2,25
3. Muara Enim	0,75	0,81	1,62	1,56
4. Lahat	1,52	0,05	2,15	2,74
5. Musi Rawas	0,61	0,35	1,05	0,25
6. Musi Banyuasin	0,56	1,06	1,09	2,04
7. Banyuasin	0,61	0,58	2,16	1,12
8. OKU Selatan	0,81	0,00	0,00	0,00
9. OKU Timur	0,45	0,40	0,30	0,25
10. Ogan Ilir	0,12	1,38	0,81	1,72
11. Empat Lawang	0,15	0,05	0,30	0,00
12. PALI	0,95	0,17	5,48	1,20
13. Musi Rawas Utara	0,71	0,35	5,13	1,40
<b>Kota/Municipality</b>				
1. Palembang	3,67	1,89	6,39	6,73
2. Prabumulih	1,71	0,91	1,88	3,49
3. Pagar Alam	1,94	0,10	4,14	0,29
4. Lubuklinggau	0,33	0,21	0,71	2,50
<b>Sumatera Selatan</b>	<b>1,27</b>	<b>0,82</b>	<b>2,47</b>	<b>2,46</b>

Sumber: BPS, Survei Sosial Ekonomi Nasional (Susenas)

Source: BPS-Statistics Indonesia, National Socioeconomic Survey

**Tabel 4.2.12** Jumlah Dokter Spesialis, Dokter Umum, dan Dokter Gigi Menurut Sarana Pelayanan Kesehatan di Provinsi Sumatera Selatan, 2018  
**Table** *Number of Specialist Doctor, Generalist Doctor, and Dentist by Type of Health Facility in Sumatera Selatan Province, 2018*

Sarana Pelayanan Kesehatan <i>Health Facilities</i>	Dokter Spesialis <i>Specialist Doctors</i>	Dokter Umum <i>Generalist Doctors</i>	Dokter Gigi <i>Dentist</i>
(1)	(2)	(3)	(4)
Puskesmas/ <i>Public Health Center</i>	10	527	133
Rumah Sakit/ <i>Hospital</i>	409	406	63
<b>Jumlah/Total</b>			

Sumber: Dinas Kesehatan Propinsi Sumatera Selatan

Source: *Public Health Service of Sumatera Selatan Province*

**Persentase Perempuan Pernah Kawin Berumur 15-49 Tahun yang Melahirkan Anak Lahir Hidup (ALH) Menurut Kabupaten/Kota dan Penolong Proses Kelahiran di Provinsi Sumatera Selatan, 2018**

Tabel 4.2.13

Table

*Percentage of Ever Married Women Aged 15-49 Years Who gave birth to Children Ever Born by Regency/Municipality and Birth Attendant in Sumatera Selatan Province, 2018*

Kabupaten/Kota <i>Regency/Municipality</i>	Tenaga Kesehatan <i>Medical Labor</i>	Non Tenaga Kesehatan <i>Non Medical Labor</i>	Jumlah <i>Total</i>	Persentase Tenaga Kesehatan <i>Percentage of Medical Labor</i>
(1)	(2)	(3)	(4)	(5)
<b>Kabupaten/Regency</b>				
1. Ogan Komering Ulu	93,22	6,79	100,00	93,22
2. Ogan Komering Ilir	89,91	10,09	100,00	89,91
3. Muara Enim	90,59	9,41	100,00	90,59
4. Lahat	90,86	9,14	100,00	90,86
5. Musi Rawas	97,57	2,44	100,00	97,57
6. Musi Banyuasin	89,17	10,83	100,00	89,17
7. Banyuasin	92,88	7,12	100,00	92,88
8. OKU Selatan	83,64	16,35	100,00	83,64
9. OKU Timur	93,67	6,33	100,00	93,67
10. Ogan Ilir	86,70	13,30	100,00	86,70
11. Empat Lawang	79,94	20,06	100,00	79,94
12. PALI	100,00	0,00	100,00	100,00
13. Musi Rawas Utara	98,26	1,73	100,00	98,26
<b>Kota/Municipality</b>				
1. Palembang	99,12	0,89	100,00	99,12
2. Prabumulih	98,29	1,71	100,00	98,29
3. Pagar Alam	98,74	1,26	100,00	98,74
4. Lubuklinggau	95,24	4,76	100,00	95,24
<b>Sumatera Selatan</b>	<b>92,66</b>	<b>7,34</b>	<b>100,00</b>	<b>92,66</b>

Sumber: BPS, Survei Sosial Ekonomi Nasional, Maret 2018

Source: BPS, National Socio Economic Survey, March 2018



**Tabel**  
**Table** 4.2.14

**Jumlah Ibu Hamil, Melakukan Kunjungan K1, Melakukan Kunjungan K4, Kurang Energi Kronis (KEK), dan Mendapat Tablet Zat Besi (Fe) di Provinsi Sumatera Selatan, 2011–2018**  
*Number of Pregnant Women, Those with One Visit and four Visits of Antenatal Care, Chronic Energy Deficiency (CED), and Receiving Iron Supplement in Sumatera Selatan Province, 2011–2018*

Tahun Years	Jumlah Ibu Hamil <i>Pregnant</i> Women	Melakukan Kunjungan K1 <i>One Visit</i>	Melakukan Kunjungan K4 <i>Four Visits</i>	Kurang Energi Kronis (KEK) <i>Chronic Energy</i> <i>Deficiency (CED)</i>	Mendapat Zat Besi (Fe) <i>Receiving Iron</i> <i>Supplement</i>
(1)	(2)	(3)	(4)	(5)	(6)
2011	178 158	169 902	161 029	1 063	173 356
2012	191 822	183 482	175 095	2 924	172 065
2013	188 609	183 189	175 804	3 190	170 300
2014	191 250	187 481	178 873	4 820	175 929
2015	190 046	185 899	166 325	4 071	182 122
2016	191 225	175 528	166 880	5 855	160 613
2017	167 093	167 093	143 411	11 378	168 442
2018	181 086	177 621	171 703	8 607	168 804

Sumber: Dinas Kesehatan Propinsi Sumatera Selatan

Source: Public Health Service of Sumatera Selatan Province

**Tabel**  
**Table** 4.2.15

**Jumlah Kasus Penyakit Menurut Jenis Penyakit di Provinsi Sumatera Selatan, 2018**  
***Number of Disease Cases by Type of Disease in Sumatera Selatan Province, 2018***

Jenis Penyakit <i>The Type of Disease</i>		Jumlah Kasus <i>Number Of Cases</i>
(1)		(2)
1.	Malaria	1 002
2.	Diare	166 002
3.	ISPA	578 143
4.	Pneumonia	14 083
5.	DBD <sup>1</sup>	2 469
6.	Hipertensi	217 052
7.	Asma Bronchiale	20 978
8.	Diabetes Militus	53 625
9.	Penyakit Jantung Koroner	5 210
10.	Tuberkulosis	19 292
<b>Jumlah</b>		<b>1 077 856</b>

Catatan/Note : <sup>1</sup>Jumlah kasus yang DBD adalah yang masih hidup dan meninggal/ *The number of cases of DHF are still alive and dead*

Sumber: Dinas Kesehatan Propinsi Sumatera Selatan

Source: Public Health Service of Sumatera Selatan Province

**Jumlah Kasus HIV/AIDS, IMS, DBD, Diare, TB, dan Malaria Menurut Kabupaten/Kota di Provinsi Sumatera Selatan, 2018**

**Tabel**  
**Table** 4.2.16

**Number of Cases of HIV/AIDS, Sexually Transmitted Infection, Dengue Fever, Diarrhea, Tuberculosis (TB) and Malaria by Regency/Municipality in Sumatera Selatan Province, 2018**

Kabupaten/Kota Regency/Municipality	HIV/AIDS <sup>1</sup> HIV/AIDS	IMS Sexually Transmit- ed Infection	DBD <sup>2</sup> Dengue Fever	Diare Diarrhea	TB Tubercu- losis	Malaria Malaria
(1)	(2)	(3)	(4)	(5)	(6)	(7)
<b>Kabupaten/Regency</b>						
1. Ogan Komering Ulu	24		36	6 574	935	15
2. Ogan Komering Ilir	30	76	25	13 052	1 495	0
3. Muara Enim	49	7	125	15 113	1 435	181
4. Lahat	27		74	5 246	737	408
5. Musi Rawas	8		100	6 760	670	11
6. Musi Banyuasin	31		118	11 816	1 299	10
7. Banyuasin	45	6	227	22 912	1 281	1
8. OKU Selatan	4		20	6 542	463	223
9. OKU Timur	29		213	8 355	1 246	70
10. Ogan Ilir	12		117	6 265	1 453	5
11. Empat Lawang	8		20	1 878	299	26
12. PALI	6		136	5 024	387	5
13. Musi Rawas Utara	2		25	4 802	396	3
<b>Kota/Municipality</b>						
1. Palembang	343	4 773	620	42 195	5 313	20
2. Prabumulih	18	55	136	3 819	535	4
3. Pagar Alam	9		30	1 618	266	0
4. Lubuklinggau	9		447	4 031	1 082	20
<b>Sumatera Selatan</b>	<b>654</b>	<b>4 917</b>	<b>2 469</b>	<b>166 002</b>	<b>19 292</b>	<b>1 002</b>

Catatan : <sup>1</sup>Jumlah kasus HIV dan AIDS merupakan akumulasi/ *The number of cases of HIV and AIDS is accumulated*

Note <sup>2</sup>Jumlah kasus yang DBD adalah yang masih hidup dan meninggal/ *The number of cases of DHF are still alive and dead*

Sumber: Dinas Kesehatan Propinsi Sumatera Selatan

Source: Public Health Service of Sumatera Selatan Province

**Tabel**  
**Table** 4.2.17

**Jumlah Klinik Keluarga Berencana (KKB) dan Pos Pelayanan Keluarga Berencana Desa (PPKBD) Menurut Kabupaten/Kota di Provinsi Sumatera Selatan, 2018**  
**Number of Family Planning Clinic and Village Family Planning Service Units by Regency/Municipality in Sumatera Selatan Province, 2018**

<b>Kabupaten/Kota</b> <b>Regency/Municipality</b>	<b>KKB</b> <b>Family Planning</b> <b>Clinnics</b>	<b>PPKBD</b> <b>Village Family</b> <b>Planning Service</b> <b>Units</b>
(1)	(2)	(3)
<b>Kabupaten/Regency</b>		
1. Ogan Komering Ulu	204	157
2. Ogan Komering Ilir	332	330
3. Muara Enim	153	266
4. Lahat	302	393
5. Musi Rawas	176	199
6. Musi Banyuasin	404	241
7. Banyuasin	436	304
8. OKU Selatan	518	318
9. OKU Timur	288	257
10. Ogan Ilir	387	241
11. Empat Lawang	177	156
12. PALI	137	75
13. Musi Rawas Utara	175	89
<b>Kota/Municipality</b>		
1. Palembang	506	112
2. Prabumulih	127	35
3. Pagar Alam	118	72
4. Lubuklinggau	98	40
<b>Sumatera Selatan</b>	<b>4 538</b>	<b>3 285</b>

Sumber: BKKBN Propinsi Sumatera Selatan

Source: National Population and Family Planning Board of Sumatera Selatan Province

**Tabel 4.2.18**  
**Table** Jumlah Pasangan Usia Subur dan Peserta KB Aktif Menurut Kabupaten/Kota di Provinsi Sumatera Selatan, 2018  
*Number of Eligible Couples and Family Planning Participants by Regency/Municipality in Sumatera Selatan Province, 2018*

Kabupaten/Kota Regency/Municipality	Jumlah PUS Eligible Couples	Peserta KB Aktif Family Planning Participants			
		IUD	MOW	MOP	Kondom Condom
(1)	(2)	(3)	(4)	(5)	(6)
<b>Kabupaten/Regency</b>					
1. Ogan Komering Ulu	79 630	2 999	1 866	94	2 170
2. Ogan Komering Ilir	178 206	2 916	2 180	517	6 239
3. Muara Enim	118 563	4 489	1 985	733	3 394
4. Lahat	79 246	1 322	643	140	1 533
5. Musi Rawas	80 304	1 729	1 150	226	974
6. Musi Banyuasin	150 222	2 717	4 064	487	3 279
7. Banyuasin	186 826	3 742	3 425	770	4 862
8. OKU Selatan	129 657	3 014	2 333	637	2 697
9. OKU Timur	77 567	3 564	1 687	155	4 161
10. Ogan Ilir	83 917	2 682	943	334	3 088
11. Empat Lawang	59 477	514	198	112	791
12. PALI	39 559	1 506	585	199	2 372
13. Musi Rawas Utara	55 957	1 387	435	103	1 970
<b>Kota/Municipality</b>					
1. Palembang	294 460	25 008	16 577	1 060	16 564
2. Prabumulih	26 335	3 778	622	284	2 243
3. Pagar Alam	46 409	798	255	24	844
4. Lubuklinggau	39 830	1 296	904	204	2 622
<b>Sumatera Selatan</b>	<b>1 726 165</b>	<b>63 461</b>	<b>39 852</b>	<b>6 079</b>	<b>59 803</b>

Lanjutan Tabel/*Continued Table* 4.2.18

Kabupaten/Kota <i>Regency/Municipality</i>	Peserta KB Aktif <i>Family Planning Participants</i>			
	Implan <i>Implants</i>	Suntikan <i>Injection</i>	Pil <i>Pill</i>	Jumlah <i>Total</i>
(1)	(7)	(8)	(9)	(10)
<b>Kabupaten/Regency</b>				
1. Ogan Komering Ulu	12 178	24 492	14 845	58 644
2. Ogan Komering Ilir	26 162	70 179	32 811	141 004
3. Muara Enim	24 412	39 493	22 062	96 568
4. Lahat	13 202	34 788	8 941	60 569
5. Musi Rawas	22 639	28 777	6 411	61 906
6. Musi Banyuasin	35 017	55 181	26 891	127 636
7. Banyuasin	38 783	58 892	39 168	149 642
8. OKU Selatan	27 517	42 381	26 192	104 771
9. OKU Timur	7 317	24 152	13 416	54 452
10. Ogan Ilir	13 834	28 510	13 054	62 445
11. Empat Lawang	15 151	28 798	2 543	48 107
12. PALI	13 212	11 282	3 553	32 709
13. Musi Rawas Utara	15 796	16 522	11 021	47 234
<b>Kota/Municipality</b>				
1. Palembang	37 982	79 107	51 895	228 193
2. Prabumulih	5 758	8 980	6 804	28 469
3. Pagar Alam	4 090	11 310	2 018	19 339
4. Lubuklinggau	7 640	15 007	8 033	35 706
<b>Sumatera Selatan</b>	<b>320 690</b>	<b>577 851</b>	<b>289 658</b>	<b>1 357 394</b>

Sumber: BKKBN Propinsi Sumatera Selatan

Source: National Population and Family Planning Board of Sumatera Selatan Province

**Table**  
**Table** 4.2.19

**Persentase Balita Yang Pernah Mendapat Imunisasi Menurut Kabupaten/Kota dan Jenis Imunisasi di Provinsi Sumatera Selatan, 2017**  
**Percentage of Children Under Five Years Who Had Immunization by Regency/Municipality and Type of Immunization in Sumatera Selatan Province, 2017**

Kabupaten/Kota Regency/Municipality	BCG BCG	DPT				Campak Measles
		1	2	3+	Tidak Tahu	
(1)	(2)	(3)	(4)	(5)	(6)	(7)
<b>Kabupaten/Regency</b>						
1. Ogan Komering Ulu	94,96	74,35	0,41	23,53	1,71	66,57
2. Ogan Komering Ilir	91,45	74,96	4,02	19,18	1,84	58,48
3. Muara Enim	93,22	66,06	2,34	30,20	1,40	61,69
4. Lahat	91,91	72,79	1,28	25,11	0,82	65,73
5. Musi Rawas	98,15	76,04	0,00	19,69	4,27	71,61
6. Musi Banyuasin	89,56	74,64	2,70	19,78	2,89	59,09
7. Banyuasin	85,80	74,24	2,63	22,53	0,60	52,49
8. OKU Selatan	94,20	79,18	1,74	18,09	0,98	62,21
9. OKU Timur	95,07	61,62	1,22	33,52	3,64	58,87
10. Ogan Ilir	85,52	72,06	3,53	23,62	0,79	52,67
11. Empat Lawang	83,41	79,49	1,17	16,29	3,05	57,29
12. PALI	81,72	79,82	0,00	14,56	5,63	50,01
13. Musi Rawas Utara	89,54	81,41	0,00	15,91	2,67	54,56
<b>Kota/Municipality</b>						
1. Palembang	87,02	69,32	1,49	27,80	1,39	56,19
2. Prabumulih	91,04	65,91	7,20	24,46	2,43	65,86
3. Pagar Alam	97,12	79,20	2,75	17,20	0,85	78,84
4. Lubuklinggau	82,05	57,37	1,73	36,97	3,93	62,08
<b>Sumatera Selatan</b>	<b>89,90</b>	<b>71,75</b>	<b>2,11</b>	<b>24,20</b>	<b>1,94</b>	<b>59,14</b>

Lanjutan Tabel/*Continued Table* 4.2.19

Kabupaten/Kota <i>Regency/Municipality</i>	Polio <i>Polio</i>				Hepatitis B <i>Hepatitis B</i>			
	1	2	3+	Tidak Tahu	1	2	3+	Tidak Tahu
(1)	(8)	(9)	(10)	(11)	(12)	(13)	(14)	(15)
<b>Kabupaten/Regency</b>								
1. Ogan Komering Ulu	74,51	0,00	24,39	1,10	71,21	1,04	22,86	4,88
2. Ogan Komering Ilir	75,50	1,51	22,85	0,14	69,84	2,62	22,43	5,11
3. Muara Enim	67,11	2,15	30,75	0,00	62,93	3,97	28,78	4,32
4. Lahat	76,77	2,74	20,02	0,47	79,58	0,92	19,03	0,47
5. Musi Rawas	78,58	0,00	19,61	1,81	74,87	1,15	17,45	6,53
6. Musi Banyuasin	78,19	2,86	18,30	0,65	70,68	2,02	21,32	5,97
7. Banyuasin	75,96	1,97	21,48	0,59	71,79	0,00	24,52	3,69
8. OKU Selatan	79,00	0,97	19,06	0,98	72,65	0,00	20,56	6,78
9. OKU Timur	65,13	4,26	30,07	0,54	62,74	4,30	27,46	5,51
10. Ogan Ilir	75,83	3,12	19,88	1,17	66,49	3,38	24,46	5,67
11. Empat Lawang	85,24	0,00	14,76	0,00	80,35	0,00	17,20	2,45
12. PALI	86,32	0,94	10,94	1,79	68,64	0,94	23,31	7,10
13. Musi Rawas Utara	81,33	0,00	16,72	1,95	76,82	1,03	16,71	5,44
<b>Kota/Municipality</b>								
1. Palembang	73,16	0,57	26,26	0,00	75,10	1,11	20,89	2,90
2. Prabumulih	66,89	3,00	30,10	0,00	70,46	2,55	22,57	4,41
3. Pagar Alam	79,01	2,92	18,07	0,00	79,64	0,00	20,36	0,00
4. Lubuklinggau	58,89	0,68	39,09	1,34	56,03	2,71	36,32	4,94
<b>Sumatera Selatan</b>	<b>74,15</b>	<b>1,72</b>	<b>23,59</b>	<b>0,53</b>	<b>70,91</b>	<b>1,78</b>	<b>22,93</b>	<b>4,37</b>

Catatan : Data tahun 2018 tidak tersedia

Note: Data in 2018 is not available

Sumber: BPS, Survei Sosial Ekonomi Nasional, Maret 2018

Source: BPS, National Socio Economic Survey, March 2018



4.3 PERUMAHAN DAN LINGKUNGAN/*HOUSING AND ENVIRONMENT*Tabel  
Table 4.3.1

Distribusi Persentase Rumah Tangga Menurut Kabupaten/kota dan Luas Lantai di Provinsi Sumatera Selatan (m<sup>2</sup>), 2018  
*Percentage Distribution of Household Population by Regency/Municipality and Floor Area in Sumatera Selatan Province (m<sup>2</sup>), 2018*

Kabupaten/Kota <i>Regency/Municipality</i>	Luas lantai / <i>Floor Area</i> (m <sup>2</sup> )					Total
	≤19	20-49	50-99	100-149	150+	
(1)	(2)	(3)	(4)	(5)	(6)	(7)
<b>Kabupaten/Regency</b>						
1. Ogan Komering Ulu	1,89	26,11	55,87	11,12	5,01	100,00
2. Ogan Komering Ilir	1,95	34,03	50,95	9,02	4,04	100,00
3. Muara Enim	2,29	43,21	47,28	5,97	1,25	100,00
4. Lahat	6,47	44,33	38,60	6,41	4,18	100,00
5. Musi Rawas	0,37	30,34	56,87	8,44	3,98	100,00
6. Musi Banyuasin	3,97	46,26	40,20	7,12	2,45	100,00
7. Banyuasin	2,79	44,60	43,86	5,96	2,79	100,00
8. OKU Selatan	4,59	32,97	44,33	11,12	6,99	100,00
9. OKU Timur	0,17	20,80	59,88	15,64	3,52	100,00
10. Ogan Ilir	2,43	50,63	36,43	6,50	4,00	100,00
11. Empat Lawang	4,54	31,45	50,63	9,47	3,91	100,00
12. PALI	1,36	43,12	46,93	5,95	2,64	100,00
13. Musi Rawas Utara	4,52	45,37	37,95	9,86	2,30	100,00
<b>Kota/Municipality</b>						
1. Palembang	4,85	38,26	33,72	11,60	11,58	100,00
2. Prabumulih	2,75	38,26	41,89	10,58	6,52	100,00
3. Pagar Alam	4,50	37,18	41,69	11,15	5,47	100,00
4. Lubuklinggau	2,96	38,73	42,36	7,92	8,04	100,00
<b>Sumatera Selatan</b>	<b>3,11</b>	<b>37,85</b>	<b>44,56</b>	<b>9,27</b>	<b>5,22</b>	<b>100,00</b>

Sumber: BPS, Survei Sosial Ekonomi Nasional (Susenas)

Source: BPS-Statistics Indonesia, National Socioeconomic Survey

**Tabel**  
**Table** 4.3.2

**Distribusi Persentase Rumah Tangga Menurut Kabupaten/kota dan Sumber Air Minum di Provinsi Sumatera Selatan, 2018**  
**Percentage Distribution of Household Population by Regency/Municipality and Source of Drinking in Sumatera Selatan Province, 2018**

Kabupaten/Kota Regency/Municipality	Leding <sup>1</sup> Piped Water <sup>2</sup>	Pompa Pumped Water	Air Dalam Kemasan <sup>2</sup> Bottled Water <sup>2</sup>	Sumur Terlindung Protected Well	Sumur Tak Terlindung Unprotected Well	Mata Air Terlindung Protected Spring
(1)	(2)	(3)	(4)	(5)	(6)	(7)
<b>Kabupaten/Regency</b>						
1. Ogan Komering Ulu	12,90	11,32	19,54	32,89	18,22	2,94
2. Ogan Komering Ilir	5,03	19,11	19,47	34,77	12,21	0,28
3. Muara Enim	18,85	10,67	12,43	46,26	6,76	2,33
4. Lahat	4,71	2,01	10,39	37,58	31,16	12,39
5. Musi Rawas	5,20	2,24	4,87	68,78	11,18	0,90
6. Musi Banyuasin	16,61	2,48	21,72	32,49	10,58	0,65
7. Banyuasin	6,41	1,84	28,35	12,99	8,35	0,19
8. OKU Selatan	10,94	2,24	4,22	36,03	8,54	30,26
9. OKU Timur	2,74	28,55	4,45	55,74	6,58	1,69
10. Ogan Ilir	9,12	14,58	25,72	31,93	8,40	0,45
11. Empat Lawang	0,81	6,78	6,36	23,04	46,67	10,60
12. PALI	9,22	3,88	21,17	43,25	16,19	0,97
13. Musi Rawas Utara	2,58	4,29	11,78	57,62	5,77	4,43
<b>Kota/Municipality</b>						
1. Palembang	58,65	1,66	33,95	3,52	1,23	0,00
2. Prabumulih	6,17	3,46	24,23	62,29	3,49	0,00
3. Pagar Alam	2,33	29,24	6,04	35,46	5,78	18,37
4. Lubuklinggau	13,93	6,29	16,69	57,23	5,86	0,00
<b>Sumatera Selatan</b>	<b>17,71</b>	<b>8,41</b>	<b>19,15</b>	<b>32,47</b>	<b>10,14</b>	<b>3,35</b>

Lanjutan Tabel/Continued Table 4.3.2

Kabupaten/Kota Regency/Municipality		Mata Air Tak Terlindung Unprotected Spring	Air Permukaan Surface Water	Air Hujan Rainwater Collection	Lainnya Others	Jumlah Total
(1)		(8)	(9)	(10)	(11)	(12)
<b>Kabupaten/Regency</b>						
1.	Ogan Komering Ulu		2,19	0,00	0,00	100,00
2.	Ogan Komering Ilir		2,58	6,55	0,00	100,00
3.	Muara Enim		2,70	0,00	0,00	100,00
4.	Lahat		1,75	0,00	0,00	100,00
5.	Musi Rawas		6,23	0,60	0,00	100,00
6.	Musi Banyuasin		2,06	13,02	0,39	100,00
7.	Banyuasin		2,26	39,53	0,08	100,00
8.	OKU Selatan		5,35	2,41	0,00	100,00
9.	OKU Timur		0,23	0,00	0,00	100,00
10.	Ogan Ilir		9,54	0,25	0,00	100,00
11.	Empat Lawang		5,74	0,00	0,00	100,00
12.	PALI		2,81	2,51	0,00	100,00
13.	Musi Rawas Utara		13,16	0,38	0,01	100,00
<b>Kota/Municipality</b>						
1.	Palembang		0,91	0,10	0,00	100,00
2.	Prabumulih		0,00	0,37	0,00	100,00
3.	Pagar Alam		2,78	0,00	0,00	100,00
4.	Lubuklinggau		0,00	0,00	0,00	100,00
<b>Sumatera Selatan</b>			<b>2,84</b>	<b>5,89</b>	<b>0,04</b>	<b>100,00</b>

Catatan : <sup>1</sup> Leding meteran dan Leding ecreean/ *Metered piped and retail piped tap*

Notes: <sup>2</sup> Air kemasan bermerek dan isi ulang/ *Branded bottle and total refill water*

Mata air terlindung mencakup mata air tak terlindung/ *Protected springs include unprotected springs*

Sumber: BPS, Survei Sosial Ekonomi Nasional (Susenas)

Source: BPS-Statistics Indonesia, National Socioeconomic Survey

**Tabel**  
**Table** 4.3.3

**Distribusi Persentase Rumah Tangga Menurut Kabupaten/Kota dan Sumber  
Penerangan di Provinsi Sumatera Selatan, 2018**  
**Percentage Distribution of Household Population by Regency/Municipality  
and Lighting Source in Sumatera Selatan Province, 2018**

Kabupaten/Kota Regency/Municipality	Listrik PLN State ElectriMunicipality Company	Listrik Non PLN Own ElectriMunicipality Company	Bukan Listrik Non ElectriMunicipality	Jumlah Total
(1)	(2)	(3)	(4)	(5)
<b>Kabupaten/Regency</b>				
1. Ogan Komering Ulu	98,74	0,41	0,84	100,00
2. Ogan Komering Ilir	95,20	3,63	1,18	100,00
3. Muara Enim	96,84	2,62	0,54	100,00
4. Lahat	99,28	0,00	0,72	100,00
5. Musi Rawas	98,47	1,32	0,21	100,00
6. Musi Banyuasin	79,44	18,86	1,71	100,00
7. Banyuasin	96,06	1,97	1,97	100,00
8. OKU Selatan	74,07	19,44	6,49	100,00
9. OKU Timur	99,57	0,00	0,43	100,00
10. Ogan Ilir	96,72	1,65	1,63	100,00
11. Empat Lawang	93,98	1,87	4,15	100,00
12. PALI	99,58	0,00	0,42	100,00
13. Musi Rawas Utara	82,87	11,61	5,52	100,00
<b>Kota/Municipality</b>				
1. Palembang	99,86	0,14	0,00	100,00
2. Prabumulih	100,00	0,00	0,00	100,00
3. Pagar Alam	97,47	1,65	0,88	100,00
4. Lubuklinggau	100,00	0,00	0,00	100,00
<b>Sumatera Selatan</b>	<b>95,10</b>	<b>3,64</b>	<b>1,26</b>	<b>100,00</b>

Sumber: BPS, Survei Sosial Ekonomi Nasional (Susenas)

Source: BPS-Statistics Indonesia, National Socioeconomic Survey

**Tabel**  
**Table** 4.3.4

**Distribusi Persentase Rumah Tangga Menurut Kabupaten/kota dan Penggunaan Fasilitas Tempat Buang Air Besar di Provinsi Sumatera Selatan, 2018**  
**Percentage Distribution of Household Population by Regency/Municipality and Type of Toilet Facility Used by The Household in Sumatera Selatan Province, 2018**

Kabupaten/Kota Regency/Municipality	Sendiri Not Shared	Bersama Shared	MCK Umum Public Facility	Tidak Menggunakan Not Using	Tidak Ada No Facility	Jumlah Total
(1)	(2)	(3)	(4)	(5)	(6)	(7)
<b>Kabupaten/Regency</b>						
1. Ogan Komering Ulu	74,64	7,68	1,16	0,00	16,52	100,00
2. Ogan Komering Ilir	74,16	11,84	6,53	0,20	7,27	100,00
3. Muara Enim	77,73	5,32	2,54	0,00	14,41	100,00
4. Lahat	63,60	12,23	7,16	0,00	17,02	100,00
5. Musi Rawas	81,61	6,11	5,39	0,00	6,89	100,00
6. Musi Banyuasin	79,60	9,97	3,06	0,04	7,32	100,00
7. Banyuasin	80,31	9,45	3,23	0,00	7,01	100,00
8. OKU Selatan	64,69	3,75	1,74	0,04	29,78	100,00
9. OKU Timur	87,64	7,55	1,09	0,00	3,72	100,00
10. Ogan Ilir	66,88	14,19	9,77	0,19	8,96	100,00
11. Empat Lawang	57,14	1,58	0,55	0,75	39,98	100,00
12. PALI	82,29	2,20	1,00	0,12	14,38	100,00
13. Musi Rawas Utara	50,73	10,08	12,67	0,00	26,53	100,00
<b>Kota/Municipality</b>						
1. Palembang	89,96	6,72	1,84	0,00	1,48	100,00
2. Prabumulih	88,42	6,96	2,09	0,00	2,53	100,00
3. Pagar Alam	71,90	4,32	19,17	0,00	4,61	100,00
4. Lubuklinggau	84,89	5,41	3,79	0,20	5,71	100,00
<b>Sumatera Selatan</b>	<b>78,24</b>	<b>8,01</b>	<b>3,88</b>	<b>0,07</b>	<b>9,80</b>	<b>100,00</b>

Sumber: BPS, Survei Sosial Ekonomi Nasional (Susenas)

Source: BPS-Statistics Indonesia, National Socioeconomic Survey

**Distribusi Persentase Rumah Tangga Menurut Kabupaten/kota dan Bahan Bakar Untuk Memasak di Provinsi Sumatera Selatan, 2018**

**Tabel**  
**Table** 4.3.5

**Percentage Distribution of Household Population by Regency/Municipality and Type of Cooking Fuel in Sumatera Selatan Province, 2018**

Kabupaten/Kota Regency/Municipality	Listrik Electricity	Gas/Elpiji <sup>1</sup> Gas/LPG <sup>2</sup>	Minyak Tanah Kerosene	Arang/Briket Charcoal/ Briquet	Kayu Wood	Lainnya <sup>2</sup> Others <sup>2</sup>	Jumlah Total
(1)	(2)	(3)	(4)	(5)	(6)	(7)	(8)
<b>Kabupaten/Regency</b>							
1. Ogan Komering Ulu	0,00	86,26	2,30	0,00	11,44	0,00	100,00
2. Ogan Komering Ilir	1,17	86,54	0,17	0,00	11,88	0,23	100,00
3. Muara Enim	0,81	92,71	0,63	0,00	5,63	0,21	100,00
4. Lahat	0,00	91,29	0,71	0,00	7,63	0,37	100,00
5. Musi Rawas	0,28	85,03	0,00	0,00	14,69	0,00	100,00
6. Musi Banyuasin	0,34	92,97	0,91	0,25	5,08	0,45	100,00
7. Banyuasin	0,25	89,20	0,70	0,00	9,51	0,34	100,00
8. OKU Selatan	0,08	57,35	0,41	0,00	42,16	0,00	100,00
9. OKU Timur	0,16	82,71	0,00	0,00	16,99	0,14	100,00
10. Ogan Ilir	0,00	94,18	0	1,65	0,00	3,16	100,00
11. Empat Lawang	0,00	76,29	0,36	0,00	23,36	0,00	100,00
12. PALI	0,00	97,16	0,30	0,00	2,55	0,00	100,00
13. Musi Rawas Utara	0,00	87,86	0,00	0,00	11,95	0,19	100,00
<b>Kota/Municipality</b>							
1. Palembang	0,34	98,12	0	1,29	0,00	0,00	100,00
2. Prabumulih	0,00	97,35	0	0,77	0,00	1,26	100,00
3. Pagar Alam	0,41	91,91	0,00	0,00	7,68	0,00	100,00
4. Lubuklinggau	0,00	93,11	2,31	0,00	4,58	0,00	100,00
<b>Sumatera Selatan</b>	<b>0,33</b>	<b>89,26</b>	<b>0</b>	<b>0,77</b>	<b>0,02</b>	<b>9,36</b>	<b>0,25</b>
							<b>100,00</b>

Catatan: <sup>1</sup> Elpiji 5,5kg+elpiji 12kg+elpiji 3kg+gas kota/biogas/ LPG 5,5kg+LPG 12kg+LPG 3kg+natural gas/biogas

Notes: <sup>2</sup> Termasuk rumah tangga yang tidak memasak/ Including household that do not cook

Sumber: BPS, Survei Sosial Ekonomi Nasional (Susenas)

Source: BPS-Statistics Indonesia, National Socioeconomic Survey

**Tabel**  
**Table** 4.3.6

**Distribusi Persentase Rumah Tangga Menurut Kabupaten/kota dan Status Penguasaan Bangunan Tempat Tinggal di Provinsi Sumatera Selatan, 2018**  
**Percentage Distribution of Household Population by Regency/Municipality and Dwelling Ownership Status in Sumatera Selatan Province, 2018**

Kabupaten/Kota Regency/Municipality	Milik Sendiri Private	Kontrak/Sewa Lease/Rent	Bebas Sewa Free Use	Lainnya Others	Jumlah Total
(1)	(2)	(3)	(4)	(5)	(6)
<b>Kabupaten/Regency</b>					
1. Ogan Komering Ulu	74,30	7,13	15,80	2,77	100,00
2. Ogan Komering Ilir	83,01	0,85	13,06	3,07	100,00
3. Muara Enim	83,67	2,97	11,61	1,75	100,00
4. Lahat	73,96	8,34	16,70	1,00	100,00
5. Musi Rawas	91,79	0,67	5,14	2,40	100,00
6. Musi Banyuasin	86,71	3,92	8,98	0,40	100,00
7. Banyuasin	88,44	3,22	6,56	1,77	100,00
8. OKU Selatan	83,80	6,56	9,63	0,00	100,00
9. OKU Timur	91,31	1,16	7,41	0,12	100,00
10. Ogan Ilir	83,14	3,78	12,78	0,31	100,00
11. Empat Lawang	84,53	3,15	11,76	0,56	100,00
12. PALI	88,67	2,04	9,29	0,00	100,00
13. Musi Rawas Utara	87,27	2,94	9,79	0,00	100,00
<b>Kota/Municipality</b>					
1. Palembang	64,75	16,34	16,89	2,02	100,00
2. Prabumulih	75,55	10,72	12,43	1,31	100,00
3. Pagar Alam	76,40	13,16	7,46	2,98	100,00
4. Lubuklinggau	75,04	11,19	12,93	0,83	100,00
<b>Sumatera Selatan</b>	<b>80,65</b>	<b>6,25</b>	<b>11,65</b>	<b>1,45</b>	<b>100,00</b>

Sumber: BPS, Survei Sosial Ekonomi Nasional (Susenas)

Source: BPS-Statistics Indonesia, National Socioeconomic Survey

**Distribusi Persentase Rumah Tangga Menurut Kabupaten/kota dan Jenis Lantai Terluas di Provinsi Sumatera Selatan, 2018**

**Tabel**  
**Table** 4.3.7

**Percentage Distribution of Household Population by Regency/Municipality and Main Material of Dwelling Floor in Sumatera Selatan Province, 2018**

	<b>Kabupaten/Kota Regency/Municipality</b>	<b>Bukan Tanah Not Earth/Sand</b>	<b>Tanah<sup>1</sup> Earth/Sand<sup>1</sup></b>	<b>Jumlah Total</b>
	(1)	(2)	(3)	(4)
<b>Kabupaten/Regency</b>				
1.	Ogan Komering Ulu	98,56	1,44	100,00
2.	Ogan Komering Ilir	93,19	6,81	100,00
3.	Muara Enim	99,00	1,00	100,00
4.	Lahat	99,92	0,08	100,00
5.	Musi Rawas	97,93	2,07	100,00
6.	Musi Banyuasin	94,42	5,58	100,00
7.	Banyuasin	86,98	13,02	100,00
8.	OKU Selatan	95,55	4,45	100,00
9.	OKU Timur	94,74	5,26	100,00
10.	Ogan Ilir	99,07	0,93	100,00
11.	Empat Lawang	100,00	0,00	100,00
12.	PALI	98,72	1,28	100,00
13.	Musi Rawas Utara	98,74	1,26	100,00
<b>Kota/Municipality</b>				
1.	Palembang	99,52	0,48	100,00
2.	Prabumulih	99,65	0,35	100,00
3.	Pagar Alam	99,46	0,54	100,00
4.	Lubuklinggau	99,47	0,53	100,00
<b>Sumatera Selatan</b>		<b>96,47</b>	<b>3,53</b>	<b>100,00</b>

Catatan: <sup>1</sup> Termasuk Lainnya/Including others

Sumber: BPS, Survei Sosial Ekonomi Nasional (Susenas)

Source: BPS-Statistics Indonesia, National Socioeconomic Survey



**Persentase Rumah Tangga yang Memiliki Akses Terhadap Sanitasi Layak Menurut Kabupaten/kota di Provinsi Sumatera Selatan, 2014-2018**

**Tabel 4.3.8**  
**Table**

**Percentage of Household Population that Improved Sanitation by Regency/Municipality in Sumatera Selatan Province, 2014-2018**

Kabupaten/Kota Regency/Municipality		2014	2015	2016	2017	2018
(1)		(2)	(3)	(4)	(5)	(6)
<b>Kabupaten/Regency</b>						
1.	Ogan Komering Ulu	68,51	68,53	72,38	69,55	73,73
2.	Ogan Komering Ilir	46,68	50,49	53,71	63,34	56,64
3.	Muara Enim	65,86	66,70	70,62	72,22	74,87
4.	Lahat	54,40	57,20	52,22	50,10	57,36
5.	Musi Rawas	44,55	45,44	61,63	53,52	65,09
6.	Musi Banyuasin	51,44	51,42	62,44	51,64	65,07
7.	Banyuasin	56,15	51,79	55,09	61,71	58,09
8.	OKU Selatan	34,65	39,40	43,74	39,32	49,39
9.	OKU Timur	66,87	72,07	72,01	75,66	77,14
10.	Ogan Ilir	67,03	60,57	66,83	54,80	57,88
11.	Empat Lawang	11,50	30,63	20,68	37,12	48,57
12.	PALI	92,30	59,26	53,95	70,76	82,86
13.	Musi Rawas Utara	89,87	41,12	49,70	45,98	56,29
<b>Kota/Municipality</b>						
1.	Palembang	92,30	84,80	87,50	92,88	88,73
2.	Prabumulih	89,87	87,24	59,56	92,46	92,39
3.	Pagar Alam	59,72	43,71	45,34	25,97	48,25
4.	Lubuklinggau	78,68	69,66	80,67	77,33	82,03
<b>Sumatera Selatan</b>		<b>62,42</b>	<b>61,41</b>	<b>65,05</b>	<b>66,36</b>	<b>68,99</b>

Sumber: BPS, Survei Sosial Ekonomi Nasional (Susenas)

Source: BPS-Statistics Indonesia, National Socioeconomic Survey

**Persentase Rumah Tangga yang Memiliki Akses Terhadap Sumber Air Minum Layak<sup>1</sup> Menurut Kabupaten/kota di Provinsi Sumatera Selatan, 2014-2018**

**Tabel 4.3.9**

**Table**

**Percentage of Household Population that Improved Drinking Water by Regency/Municipality in Sumatera Selatan Province, 2014-2018**

Kabupaten/Kota Regency/Municipality		2014	2015	2016	2017	2018
(1)		(2)	(3)	(4)	(5)	(6)
<b>Kabupaten/Regency</b>						
1.	Ogan Komering Ulu	47,90	56,53	64,15	64,20	61,03
2.	Ogan Komering Ilir	35,73	61,17	60,44	64,50	60,54
3.	Muara Enim	43,15	65,83	70,43	60,47	64,78
4.	Lahat	24,65	39,69	54,85	43,89	40,96
5.	Musi Rawas	48,29	56,59	59,49	57,14	59,82
6.	Musi Banyuasin	45,38	63,51	62,15	66,19	73,56
7.	Banyuasin	52,66	73,31	66,29	73,09	75,14
8.	OKU Selatan	36,09	41,26	29,28	38,31	45,92
9.	OKU Timur	58,26	72,12	59,57	61,61	61,14
10.	Ogan Ilir	36,51	42,89	47,96	45,84	48,04
11.	Empat Lawang	13,03	29,08	9,33	18,04	25,31
12.	PALI	57,23	48,53	62,82	50,34	60,47
13.	Musi Rawas Utara	45,15	47,21	50,69	39,09	53,90
<b>Kota/Municipality</b>						
1.	Palembang	57,23	57,23	90,34	92,28	89,72
2.	Prabumulih	45,15	45,15	70,93	64,55	70,20
3.	Pagar Alam	26,08	26,08	52,76	54,26	49,83
4.	Lubuklinggau	50,43	50,43	75,18	64,49	62,44
<b>Sumatera Selatan</b>		<b>45,43</b>	<b>64,22</b>	<b>63,77</b>	<b>64,02</b>	<b>65,31</b>

Catatan <sup>1</sup> Air Minum Layak menggunakan rumus baru. Definisi Air Layak rumus baru yaitu rumah tangga dikatakan menggunakan /memiliki akses air minum layak apabila sumber air minum/mandi/cuci/memasak yang digunakan rumah tangga berasal dari kombinasi dengan air masak/mandi/cuci yang berasal dari air terlindung apabila air minum berasal dari kemasan/air isi ulang/air tak terlindung.

Notes : <sup>1</sup> Water is feasible using a new formula. Definition of Water Eligible for the new formula that households are said to use / have access to decent drinking water if the source of drinking water / bath / washing / cooking used by households comes from a combination of cooking / bathing / washing water from protected water when drinking water comes from packaging / refill water / unprotected water.

Sumber: BPS, Survei Sosial Ekonomi Nasional (Susenas)

Source: BPS-Statistics Indonesia, National Socioeconomic Survey

## 4.4 KRIMINALITAS/CRIME

Jumlah Tindak Pidana, Risiko Penduduk Terjadi Tindak Pidana per 100.000 Penduduk, Persentase Penyelesaian Tindak Pidana, dan Selang Waktu Terjadinya Tindak Pidana Menurut Kepolisian Resort di Provinsi Sumatera Selatan, 2015–2018

Tabel 4.4.1  
Table

*Number of Crime, Crime Rate per 100,000 Population, Percentage of Crime Clearance, and Time Interval of Crime Occurance by Departmental (Resort) Police Office in Sumatera Selatan Province, 2015–2018*

Kepolisian Resort District Police Office	Jumlah Tindak Pidana Number of Crime			
	2015	2016	2017	2018
(1)	(2)	(3)	(4)	(5)
<b>Kabupaten/Regency</b>				
1. Ogan Komering Ulu	831	772	665	531
2. Ogan Komering Ilir	1346	1397	983	851
3. Muara Enim*	1062	894	806	739
4. Lahat	1082	835	619	668
5. Musi Rawas**	935	906	877	696
6. Musi Banyuasin	1283	1377	1075	1036
7. Banyuasin	1090	990	881	671
8. OKU Selatan	257	285	242	238
9. OKU Timur	459	502	416	391
10. Ogan Ilir	779	643	297	246
11. Empat Lawang	377	284	196	179
<b>Kota/Municipality</b>				
1. Palembang	7404	6557	6077	5209
2. Prabumulih	925	762	637	459
3. Pagar Alam	413	412	296	216
4. Lubuklinggau	1325	1329	994	814

Lanjutan Tabel/*Continued Table* 4.4.1

Kepolisian Resort <i>District Police Office</i>	Risiko Penduduk Terjadi Tindak Pidana per 100.000 Penduduk <i>Crime Rate per 100,000 Population</i>			
	2015	2016	2017	2018
(1)	(2)	(3)	(4)	(5)
<b>Kabupaten/Regency</b>				
1. Ogan Komering Ulu	228	212	182	146
2. Ogan Komering Ilir	164	167	119	103
3. Muara Enim*	130	146	98	90
4. Lahat	266	211	152	164
5. Musi Rawas**	158	275	148	118
6. Musi Banyuasin	200	212	168	162
7. Banyuasin	129	117	104	79
8. OKU Selatan	71	79	67	66
9. OKU Timur	68	74	62	58
10. Ogan Ilir	183	147	69	57
11. Empat Lawang	152	114	46	72
<b>Kota/Municipality</b>				
1. Palembang	450	399	369	316
2. Prabumulih	352	342	253	248
3. Pagar Alam	299	298	214	156
4. Lubuklinggau	362	351	301	276

Lanjutan Tabel/Continued Table 4.4.1

Kepolisian Resort District Police Office	Persentase Penyelesaian Tindak Pidana Percentage of Crime Clearance			
	2015	2016	2017	2018
(1)	(2)	(3)	(4)	(5)
<b>Kabupaten/Regency</b>				
1. Ogan Komering Ulu	27,2	56,4	50,0	86,0
2. Ogan Komering Ilir	18,0	43,5	67,6	87,0
3. Muara Enim*	61,5	66,6	73,2	77,0
4. Lahat	50,6	64,9	78,2	81,0
5. Musi Rawas**	61,9	91,1	94,0	81,0
6. Musi Banyuasin	48,6	47,5	71,3	91,0
7. Banyuasin	50,2	51,5	62,2	77,0
8. OKU Selatan	258,0	36,6	62,0	67,0
9. OKU Timur	52,5	55,6	68,0	70,0
10. Ogan Ilir	30,9	32,2	75,0	65,0
11. Empat Lawang	32,1	36,4	73,0	75,0
<b>Kota/Municipality</b>				
1. Palembang	58,3	61,2	67,0	79,0
2. Prabumulih	29,0	56,2	63,0	81,0
3. Pagar Alam	41,4	48,5	71,0	65,0
4. Lubuklinggau	18,6	52,4	50,0	80,0

Lanjutan Tabel/*Continued Table* 4.4.1

Kepolisian Resort <i>District Police Office</i>	Selang Waktu Terjadinya Tindak Pidana Menurut Kepolisian Resort di Provinsi Sumatera Selatan (jam) <i>Time Interval of Crime Occurance by District Police Office in Sumatera Selatan Province (hours)</i>			
	2015	2016	2017	2018
(1)	(2)	(3)	(4)	(5)
<b>Kabupaten/Regency</b>				
1. Ogan Komering Ulu	27,2	56,4	50,0	86
2. Ogan Komering Ilir	18,0	43,5	67,6	87
3. Muara Enim*	61,5	66,6	73,2	77
4. Lahat	50,6	64,9	78,2	81
5. Musi Rawas**	61,9	91,1	94,0	81
6. Musi Banyuasin	48,6	47,5	71,3	91
7. Banyuasin	50,2	51,5	62,2	77
8. OKU Selatan	258,0	36,6	62,0	67
9. OKU Timur	52,5	55,6	68,0	70
10. Ogan Ilir	30,9	32,2	75,0	65
11. Empat Lawang	32,1	36,4	73,0	75
<b>Kota/Municipality</b>				
1. Palembang	58,3	61,2	67,0	79
2. Prabumulih	29,0	56,2	63,0	81
3. Pagar Alam	41,4	48,5	71,0	65
4. Lubuklinggau	18,6	52,4	50,0	80

Catatan/Note: \*) Muara Enim masih tergabung dengan PALU/ *Muara Enim is still affiliated with PALU*  
 \*\*) Musi Rawas masih tergabung dengan Musi Rawas Utara/ *Musi Rawas is still affiliated with North Musi Rawas*

Sumber: Kepolisian Daerah Sumatera Selatan

Source: Regional Police Office of Sumatera Selatan Province

4.5 AGAMA DAN SOSIAL LAINNYA/*RELIGION AND OTHER SOCIAL AFFAIRS*

**Jumlah Jemaah Haji yang Diberangkatkan<sup>1</sup> ke Tanah Suci Mekah Menurut Kabupaten/Kota dan Agama yang Dianut di Provinsi Sumatera Selatan, 2018**

**Tabel 4.5.1**  
**Table**

**Number of Hajj Pilgrims Departured<sup>1</sup> to the Holyland of Mecca by Regency/Municipality and Religion in Sumatera Selatan Province, 2018**

<b>Kabupaten/Kota</b>		<b>2018</b>
<b>Regency/Municipality</b>		
<b>(1)</b>		<b>(2)</b>
<b>Kabupaten/Regency</b>		
1.	Ogan Komering Ulu	356
2.	Ogan Komering Ilir	739
3.	Muara Enim	309
4.	Lahat	175
5.	Musi Rawas	343
6.	Musi Banyuasin	269
7.	Banyuasin	243
8.	OKU Selatan	35
9.	OKU Timur	684
10.	Ogan Ilir	242
11.	Empat Lawang	51
12.	PALI	1
13.	Musi Rawas Utara	1
<b>Kota/Municipality</b>		
1.	Palembang	3 076
2.	Prabumulih	220
3.	Pagar Alam	65
4.	Lubuklinggau	236
<b>Sumatera Selatan</b>		<b>7 045</b>

Catatan/Note: <sup>1</sup> Melalui kementerian agama/ *Managed by Ministry of Religious Affairs*

Sumber : Kementerian Agama RI (Direktorat Jenderal Penyelenggaraan Haji dan Umrah) per 4 Maret 2019

Source : Ministry of Religious Affairs (Directorate General of the Organization of Hajj and Umrah) per March 4th 2019

**Tabel 4.5.2** Jumlah yang Nikah, Talak, dan Cerai, serta Rujuk di Provinsi Sumatera Selatan, 2018  
**Table 4.5.2** *Number of Marriages, Divorces, and Reconciliations by Regency/Municipality in Sumatera Selatan Province, 2018*

Kabupaten/Kota Regency/Municipality	Nikah <sup>1,2,3</sup> Marriages <sup>1,2,3</sup>	Talak dan Cerai <sup>2,4</sup> Divorces <sup>2,4</sup>		Jumlah Total
		Cerai Talak Divorce by Talak	Cerai Gugat Divorce by Petition	
(1)	(2)	(3)	(4)	(5)
<b>Kabupaten/Regency</b>				
1. Ogan Komering Ulu	2 904	280	935	1 215
2. Ogan Komering Ilir	6 614	275	758	1 033
3. Muara Enim	5 197	286	811	1 097
4. Lahat	3 490	187	560	747
5. Musi Rawas	3 213	...	...	...
6. Musi Banyuasin	4 854	207	782	989
7. Banyuasin	6 471	2	4	6
8. OKU Selatan	2 598	0	10	10
9. OKU Timur	4 946	1	12	13
10. Ogan Ilir	4 145	...	...	...
11. Empat Lawang	1 812	...	...	...
12. PALI	1 445	...	...	...
13. Musi Rawas Utara	1 603	...	...	...
<b>Kota/Municipality</b>				
1. Palembang	11 961	514	1 843	2 357
2. Prabumulih	1 319	3	7	10
3. Pagar Alam	1 132	2	7	9
4. Lubuklinggau	1 964	280	885	1 165
<b>Sumatera Selatan</b>	<b>65 668</b>	<b>2 037</b>	<b>6 614</b>	<b>8 651</b>

Catatan: <sup>1</sup> Termasuk bedolan (nikah diluar KUA)/ Including non formal registration

Notes: <sup>2</sup> Hanya untuk yang beragama Islam/ Applies only for Moslem

Sumber: <sup>3</sup>Kementerian Agama RI (Dirjen Bimas Islam) per 4 Maret 2019/ Ministry of Religious Affairs (Directorate General of Islamic Community Guidance) per March 4th 2019

<sup>4</sup>Mahkamah Agung (Dirjen Badan Peradilan Agama) per 4 Maret 2019/ The Supreme Court (Directorate General of Religious Justice Affairs) per March 4th 2019



**Jumlah Perceraian Menurut Faktor dan Menurut Kabupaten/Kota dan Agama yang Dianut di Provinsi Sumatera Selatan, 2018**

**Tabel 4.5.3**  
**Table**

**Number of Divorces by Factor and Regency/Municipality and Religion in Sumatera Selatan Province, 2018**

Kabupaten/Kota Regency/Municipality	Zina Adultery	Mabuk Drunk	Madat Addict	Judi Gambling	Meninggalkan Salah Satu Pihak Leaving Another Party	Dihukum Penjara Sentenced to Prison	Poligami Polygamy
(1)	(2)	(3)	(4)	(5)	(6)	(7)	(8)
<b>Kabupaten/Regency</b>							
1. Ogan Komering Ulu	–	–	–	11	169	2	–
2. Ogan Komering Ilir	1	1	4	3	40	12	1
3. Muara Enim	–	55	–	7	141	37	–
4. Lahat	1	3	–	2	53	5	4
5. Musi Rawas	...	...	...	...	...	...	...
6. Musi Banyuasin	1	6	5	–	23	1	4
7. Banyuasin	–	–	–	–	–	–	–
8. OKU Selatan	–	–	–	–	–	–	–
9. OKU Timur	–	–	–	–	–	1	–
10. Ogan Ilir	...	...	...	...	...	...	...
11. Empat Lawang	...	...	...	...	...	...	...
12. PALI	...	...	...	...	...	...	...
13. Musi Rawas Utara	...	...	...	...	...	...	...
<b>Kota/Municipality</b>							
1. Palembang	5	14	4	4	101	14	8
2. Prabumulih	–	–	–	–	–	–	–
3. Pagar Alam	–	–	–	–	–	–	–
4. Lubuklinggau	–	2	2	6	114	5	14
<b>Sumatera Selatan</b>	<b>8</b>	<b>81</b>	<b>15</b>	<b>33</b>	<b>641</b>	<b>77</b>	<b>31</b>

Lanjutan Tabel/Continued Table 4.5.3

Kabupaten/Kota Regency/Municipality	Kekerasan Dalam Rumah Tangga Domestic Violence	Cacat Badan Physical Disability	Perselisihan dan Pertengkaran Terus Menerus Disputes and Continuing Quarrel	Kawin Paksa Forced Marriage	Murtad Change Religion	Ekonomi Economy	Lain- Lain Others	Jumlah Total
(1)	(9)	(10)	(11)	(12)	(13)	(14)	(15)	(16)
<b>Kabupaten/Regency</b>								
1. Ogan Komering Ulu	26	–	849	1	–	176	–	1 234
2. Ogan Komering Ilir	2	–	821	–	1	84	–	970
3. Muara Enim	76	–	600	–	–	161	–	1 077
4. Lahat	7	1	559	1	2	82	–	720
5. Musi Rawas	...	...	...	...	...	...	...	...
6. Musi Banyuasin	9	–	938	1	1	9	–	998
7. Banyuasin	–	–	6	–	–	–	–	6
8. OKU Selatan	–	–	–	–	–	–	–	–
9. OKU Timur	–	–	2	–	–	12	–	15
10. Ogan Ilir	...	...	...	...	...	...	...	...
11. Empat Lawang	...	...	...	...	...	...	...	...
12. PALI	...	...	...	...	...	...	...	...
13. Musi Rawas Utara	...	...	...	...	...	...	...	...
<b>Kota/Municipality</b>								
1. Palembang	30	1	980	–	2	127	–	1 290
2. Prabumulih	–	–	3	–	–	–	–	3
3. Pagar Alam	–	–	9	–	–	–	–	9
4. Lubuklinggau	11	1	911	–	1	37	–	1 104
<b>Sumatera Selatan</b>	<b>161</b>	<b>3</b>	<b>5 678</b>	<b>3</b>	<b>7</b>	<b>688</b>	<b>–</b>	<b>7 426</b>

Sumber : Mahkamah Agung (Dirjen Badan Peradilan Agama) per 4 Maret 2019

Source : The Supreme Court (Directorate General of Religious Justice Affairs) per March 4th 2019

**Tabel 4.5.4** Jumlah Penduduk Menurut Kabupaten/Kota dan Agama yang Dianut di Provinsi Sumatera Selatan, 2018  
**Table 4.5.4** Population by Regency/Municipality and Religion in Sumatera Selatan Province, 2018

Kabupaten/Kota Regency/Municipality	Islam Islam	Protestan Christian	Katolik Catholic	Hindu Hindu	Budha Buddha	Kong Hu Cu Kong Hu Cu
(1)	(2)	(3)	(4)	(5)	(6)	(7)
<b>Kabupaten/Regency</b>						
1. Ogan Komering Ulu	295 636	3 832	10 253	3 353	882	0
2. Ogan Komering Ilir	706 052	8 456	4 362	17 143	381	0
3. Muara Enim	562 202	6 491	1 845	1 551	687	0
4. Lahat	365 947	4 185	2 687	55	0	0
5. Musi Rawas	446 215	27 885	5 157	1 602	273	0
6. Musi Banyuasin	597 414	3 002	734	5 124	113	6
7. Banyuasin	740 628	19 293	4 259	11 465	2 363	52
8. OKU Selatan	419 821	877	579	4 990	80	0
9. OKU Timur	627 112	30 786	25 478	26 338	17 659	0
10. Ogan Ilir	408 024	1 803	352	18	319	6
11. Empat Lawang	281 069	633	305	0	0	0
12. PALI	176 569	687	145	0	56	0
13. Musi Rawas Utara	197 674	832	121	817	0	0
<b>Kota/Municipality</b>						
1. Palembang	1 585 176	51 811	26 853	1 397	62 698	0
2. Prabumulih	132 716	5 172	742	143	1 533	6
3. Pagar Alam	147 432	780	3 142	11	166	0
4. Lubuklinggau	217 975	4 319	4 234	47	10 812	0
<b>Sumatera Selatan</b>	<b>7 907 662</b>	<b>170 844</b>	<b>91 248</b>	<b>74 054</b>	<b>98 022</b>	<b>70</b>

Sumber : Kanwil Dept. Agama Propinsi Sumatera Selatan

Source : Representative Office of Religion Dept. of Sumatera Selatan Province

Tabel  
Table

4.5.5

**Jumlah Tempat Peribadatan Menurut Kabupaten/Kota di Provinsi Sumatera Selatan, 2018**  
**Number of Worship Facilities by Regency/Municipality in Sumatera Selatan Province, 2018**

Kabupaten/Kota Regency/Municipality	Masjid Mosque	Mushola Mushola	Gereja Protestan Christian Church	Gereja Katholik Catholic Church	Pura Temple	Vihara Vihara	Klenteng Klenteng
(1)	(2)	(3)	(4)	(5)	(6)	(7)	(8)
<b>Kabupaten/Regency</b>							
1. Ogan Komering Ulu	375	185	30	12	17	3	0
2. Ogan Komering Ilir	662	333	80	41	62	10	0
3. Muara Enim	516	229	37	6	6	2	0
4. Lahat	442	109	22	6	0	2	0
5. Musi Rawas	589	400	67	24	14	2	0
6. Musi Banyuasin	528	471	46	11	19	3	0
7. Banyuasin	1 050	274	62	17	24	5	0
8. OKU Selatan	287	209	6	3	11	3	0
9. OKU Timur	509	370	81	58	69	10	0
10. Ogan Ilir	237	67	10	1	0	2	0
11. Empat Lawang	221	104	3	1	0	0	0
12. PALI	126	51	8	0	0	0	0
13. Musi Rawas Utara	104	13	12	0	3	0	0
<b>Kota/Municipality</b>							
1. Palembang	779	503	107	12	2	116	0
2. Prabumulih	181	17	12	1	1	3	0
3. Pagar Alam	174	33	7	1	0	1	0
4. Lubuklinggau	199	62	18	1	0	8	0
<b>Sumatera Selatan</b>	<b>6 979</b>	<b>3 430</b>	<b>608</b>	<b>195</b>	<b>228</b>	<b>170</b>	<b>0</b>

Sumber : Kanwil Dept. Agama Propinsi Sumatera Selatan

Source : Representative Office of Religion Dept. of Sumatera Selatan Province

**Jumlah Kejadian Bencana Menurut Kabupaten/Kota dan Jenis Bencana di Provinsi Sumatera Selatan 2018**

**Tabel** 4.5.6  
**Table**

**Number of Disasters by Regency/Municipality and Type in Sumatera Selatan Province 2018**

Kabupaten/Kota Regency/Municipality	Tanah Longsor Landslide	Banjir Floods	Kekeringan Drought	Kebakaran Hutan dan Lahan Forest and Land Fires	Angin Puting Beliung Tornado
(1)	(2)	(3)	(4)	(5)	(6)
<b>Kabupaten/Regency</b>					
1. Ogan Komering Ulu	1	4	...	1	1
2. Ogan Komering Ilir	...	4	1	4	3
3. Muara Enim	1	4	...	...	...
4. Lahat	...	1	...	...	...
5. Musi Rawas	...	2	...	...	2
6. Musi Banyuasin	1	3	...	3	...
7. Banyuasin	...	1	...	...	...
8. OKU Selatan	3	2	...	...	...
9. OKU Timur	...	...	...	...	...
10. Ogan Ilir	...	5	...	3	3
11. Empat Lawang	...	1	...	...	...
12. PALI	...	1	...	3	4
13. Musi Rawas Utara	...	3	...	...	1
<b>Kota/Municipality</b>					
1. Palembang	...	1	...	...	2
2. Prabumulih	...	...	...	...	...
3. Pagar Alam	...	...	...	...	2
4. Lubuklinggau	...	1	...	...	5
<b>Jumlah</b>	<b>6</b>	<b>33</b>	<b>1</b>	<b>14</b>	<b>23</b>

Sumber: Badan Nasional Penanggulangan Bencana

Source: National Agency for Disaster Management

**Tabel**  
**Table** 4.5.7

**Jumlah Korban yang Diakibatkan Bencana Alam Menurut Kabupaten/Kota dan Jenis Bencana di Provinsi Sumatera Selatan 2018**

**Number of Victims Due to Natural Disasters by Regency/Municipality and Type in Sumatera Selatan Province 2018**

Kabupaten/Kota Regency/Municipality	Tanah Longsor Landslide			Banjir Floods		
	Meninggal dan Hilang Fatality and Missing	Luka-Luka Injured	Terdampak dan Mengungsi Affected and Evacuated	Meninggal dan Hilang Fatality and Missing	Luka-Luka Injured	Terdampak dan Mengungsi Affected and Evacuated
(1)	(2)	(3)	(4)	(5)	(6)	(7)
<b>Kabupaten/Regency</b>						
1. Ogan Komering Ulu	-	...	-	-	...	2 742
2. Ogan Komering Ilir	...	...	...	-	...	965
3. Muara Enim	-	...	-	-	...	400
4. Lahat	...	...	...	-	...	-
5. Musi Rawas	...	...	...	-	...	690
6. Musi Banyuasin	-	...	-	-	...	2 197
7. Banyuasin	...	...	...	-	...	835
8. OKU Selatan	-	1	5	-	...	-
9. OKU Timur	...	...	...	...	...	...
10. Ogan Ilir	...	...	...	-	...	300
11. Empat Lawang	...	...	...	-	...	28
12. PALI	...	...	...	-	...	1 250
13. Musi Rawas Utara	...	...	...	-	...	46 075
<b>Kota/Municipality</b>						
1. Palembang	...	...	...	-	...	-
2. Prabumulih	...	...	...	...	...	...
3. Pagar Alam	...	...	...	...	...	...
4. Lubuklinggau	...	...	...	-	...	8
<b>Jumlah</b>	<b>0</b>	<b>1</b>	<b>5</b>	<b>-</b>	<b>-</b>	<b>55 490</b>

Lanjutan Tabel/Continued Table 4.5.7

Kabupaten/Kota Regency/Municipality	Kekeringan Drought			Angin Puting Beliung Tornado		
	Meninggal dan Hilang Fatality and Missing	Luka- Luka Injured	Terdampak dan Mengungsi Affected and Evacuated	Meninggal dan Hilang Fatality and Missing	Luka- Luka Injured	Terdampak dan Mengungsi Affected and Evacuated
(1)	(8)	(9)	(10)	(11)	(12)	(13)
<b>Kabupaten/Regency</b>						
1. Ogan Komering Ulu	...	...	...	-	..	-
2. Ogan Komering Ilir	-	...	15 000	-	..	5
3. Muara Enim	...	...	...	...	..	...
4. Lahat	...	...	...	...	..	...
5. Musi Rawas	...	...	...	-	..	-
6. Musi Banyuasin	...	...	...	...	..	...
7. Banyuasin	...	...	...	...	..	...
8. OKU Selatan	...	...	...	...	..	...
9. OKU Timur	...	...	...	...	..	...
10. Ogan Ilir	...	...	...	-	..	-
11. Empat Lawang	...	...	...	...	..	...
12. PALI	...	...	...	-	..	8
13. Musi Rawas Utara	...	...	...	-	..	-
<b>Kota/Municipality</b>						
1. Palembang	...	...	...	-	..	-
2. Prabumulih	...	...	...	...	..	...
3. Pagar Alam	...	...	...	1	..	-
4. Lubuklinggau	...	...	...	-	1	5
<b>Jumlah</b>	<b>0</b>	<b>-</b>	<b>15 000</b>	<b>1</b>	<b>1</b>	<b>18</b>

Sumber: Badan Nasional Penanggulangan Bencana  
Source: National Agency for Disaster Management

**Tabel**  
**Table** 4.5.8

**Jumlah Kerusakan Rumah yang Diakibatkan Bencana Alam Menurut Kabupaten/Kota dan Jenis Bencana di Provinsi Sumatera Selatan 2018**  
**Number of Damaged Houses Due to Natural Disaster by Regency/Municipality and Type in Sumatera Selatan Province 2018**

Kabupaten/Kota Regency/Municipality		Rusak Berat <i>Severely Damaged</i>	Rusak Sedang <i>Damaged</i>	Rusak Ringan <i>Lightly Damaged</i>	Terendam <i>Submerged</i>
(1)		(2)	(3)	(4)	(5)
<b>Kabupaten/Regency</b>					
1.	Ogan Komering Ulu	4	0	167	3 164
2.	Ogan Komering Ilir	3	0	0	198
3.	Muara Enim	-	-	-	688
4.	Lahat	-	-	-	53
5.	Musi Rawas	8	0	22	16
6.	Musi Banyuasin	6	0	1	202
7.	Banyuasin	-	-	-	70
8.	OKU Selatan	1	0	0	3
9.	OKU Timur	-	-	-	-
10.	Ogan Ilir	5	0	0	1 009
11.	Empat Lawang	-	-	-	7
12.	PALI	2	0	3	250
13.	Musi Rawas Utara	1	0	32	155
<b>Kota/Municipality</b>					
1.	Palembang	10	0	27	100
2.	Prabumulih	-	-	-	-
3.	Pagar Alam	5	0	0	-
4.	Lubuklinggau	12	2	8	85
<b>Jumlah</b>		<b>57</b>	<b>2</b>	<b>260</b>	<b>6 000</b>

Sumber: Badan Nasional Penanggulangan Bencana  
Source: National Agency for Disaster Management



**Tabel**  
**Table** 4.5.9

**Jumlah Desa/Kelurahan yang Mengalami Bencana Alam<sup>1</sup> Menurut Kabupaten/Kota di Provinsi Sumatera Selatan, 2011,2014,2018**  
**Number of Villages that Had Natural Disaster<sup>1</sup> by Regency/Municipality and Type in Sumatera Selatan Province, 2011,2014,2018**

Kabupaten/Kota Regency/Municipality	Banjir Flood			Gempa Bumi Earthquake			Tanah Longsor Landslide		
	2011	2014	2018	2011	2014	2018	2011	2014	2018
(1)	(2)	(3)	(4)	(5)	(6)	(7)	(8)	(9)	(10)
<b>Kabupaten/Regency</b>									
1. Ogan Komering Ulu	13	14	27	-	-	35	6	3	9
2. Ogan Komering Ilir	38	104	82	-	-	-	-	3	-
3. Muara Enim	61	55	71	-	-	3	16	22	50
4. Lahat	55	54	45	25	-	-	40	36	9
5. Musi Rawas	83	27	30	-	-	-	11	-	-
6. Musi Banyuasin	19	60	52	-	-	-	3	-	8
7. Banyuasin	24	34	34	-	-	-	-	1	1
8. OKU Selatan	40	37	27	-	1	4	54	43	49
9. OKU Timur	82	126	42	-	-	-	3	-	2
10. Ogan Ilir	50	123	54	-	-	-	1	1	5
11. Empat Lawang	9	20	24	2	-	-	3	11	14
12. PALI	-	20	26	-	-	-	-	2	6
13. Musi Rawas Utara	-	35	40	-	-	-	-	9	-
<b>Kota/Municipality</b>									
1. Palembang	12	25	14	-	-	-	-	-	-
2. Prabumulih	8	6	11	-	-	-	-	-	-
3. Pagar Alam	4	2	-	9	1	-	10	9	12
4. Lubuklinggau	1	3	5	-	-	-	-	5	7
<b>Jumlah</b>	<b>499</b>	<b>745</b>	<b>584</b>	<b>36</b>	<b>2</b>	<b>42</b>	<b>147</b>	<b>145</b>	<b>172</b>

Catatan/Note: <sup>1</sup>Terjadi dalam tiga tahun terakhir sampai saat pencacahan/ Occured during the last three years by the time of ebumeration

Sumber: BPS, Pendataan Potensi Desa (Podes)

Source: BPS-Statistics Indonesia, Village Potential Data Collecting

**Tabel**  
**Table** 4.5.10

**Jumlah Penerima Bantuan (kepala keluarga) dan Anggaran Bantuan Sosial Pangan Menurut Kabupaten/Kota di Provinsi Sumatera Selatan, 2018**  
**Number of Aid Recipients (head of household) and Food Social Assistance Budget by Regency/Municipality and Type in Sumatera Selatan Province, 2018**

Kabupaten/Kota Regency/Municipality	Jumlah Penerima Bantuan (kepala keluarga) Number of Beneficiaries (head of household)		Jumlah Anggaran (rupiah) Budget of Amounts (rupiahs)	
	Rencana Planning	Realisasi Realization	Rencana Planning	Realisasi Realization
(1)	(2)	(3)	(4)	(5)
<b>Kabupaten/Regency</b>				
1. Ogan Komering Ulu	15 037	11 866	1654 070 000	1305 260 000
2. Ogan Komering Ilir	56 175	495 460	6179 250 000	54500 600 000
3. Muara Enim	35 465	347 330	3901 150 000	38206 300 000
4. Lahat	23 811	157 950	2619 210 000	17374 500 000
5. Musi Rawas	24 134	...	2654 740 000	...
6. Musi Banyuasin	36 894	...	4058 340 000	...
7. Banyuasin	46 615	296 520	5127 650 000	32617 200 000
8. OKU Selatan	19 825	...	2180 750 000	...
9. OKU Timur	33 261	...	3658 710 000	...
10. Ogan Ilir	30 298	...	3332 780 000	...
11. Empat Lawang	12 141	...	1335 510 000	...
12. PALI	11 013	...	1211 430 000	...
13. Musi Rawas Utara	12 318	...	1354 980 000	...
<b>Kota/Municipality</b>				
1. Palembang	79 396	64 561	8733 560 000	7101 710 000
2. Prabumulih	9 679	96 790	1064 690 000	10646 900 000
3. Pagar Alam	6 035	60 350	663 850 000	6638 500 000
4. Lubuklinggau	9 441	52 340	1038 510 000	5757 400 000
<b>Jumlah</b>	<b>461 538</b>	<b>1 583 167</b>	<b>50769 180 000</b>	<b>174148 370 000</b>

Sumber: Data Bantuan Sosial, Kementerian Sosial, data dikutip dari <https://databansos.kemos.go.id/> 2 Juli 2019

Source: Social Assistance Data, Ministry of Social, data cited from <https://databansos.kemos.go.id/> July 2, 2019

**Indeks Kebahagiaan dan Tingkat Kepuasan Hidup terhadap Sepuluh Aspek Kehidupan Provinsi Sumatera Selatan, 2018**

**Tabel 4.5.11**  
**Table**

***Happiness Index and Satisfaction Level of Ten Life Aspects of Sumatera Selatan Province, 2018***

<b>Tingkat Kepuasan 10 Aspek Kehidupan</b> <b><i>Satisfaction Level of 10 Life Aspects</i></b>	<b>2018</b>
(1)	(2)
Kesehatan/ <i>Health</i>	72,26
Pendidikan/ <i>Education</i>	61,29
Keharmonisan Keluarga/ <i>Family Harmony</i>	82,18
Ketersediaan Waktu Luang/ <i>Leisure Time</i>	74,09
Hubungan Sosial/ <i>Social Relationship</i>	76,56
Keadaan Lingkungan/ <i>Environmental Condition</i>	76,07
Kondisi Keamanan / <i>Safety Condition</i>	76,29
Pendapatan Rumah Tangga / <i>Household Income</i>	64,22
Kondisi Rumah dan Aset / <i>Housing and Assets</i>	69,88
<b>Indeks Kebahagiaan</b> <b><i>Happiness Index</i></b>	<b>71,98</b>

Sumber: BPS, Survei Pengukuran Tingkat Kebahagiaan (SPTK)

Source: BPS-Statistics of Sumatera Selatan Province, Happiness Survey

**Tabel 4.5.12**  
**Indeks Kebahagiaan dan Indeks Dimensi Penyusun Indeks Kebahagiaan Provinsi Sumatera Selatan, 2018**  
***Happiness Index and Composers Index of Happiness in Sumatera Selatan Province, 2018***

Indeks Dimensi Penyusun Indeks Kebahagiaan <i>Composers Index of Happiness Index</i>	2018
(1)	(2)
<b>Indeks Kepuasan Hidup/<i>Life Satisfaction Index</i></b>	<b>72,02</b>
Subdimensi Personal / <i>Personal Subdimension</i>	67,01
Subdimensi Sosial / <i>Social Subdimension</i>	77,03
Indeks Perasaan / <i>Affects Index</i>	70,61
Indeks Makna Hidup/ <i>Eudaimonia Index</i>	73,18
Indeks Kebahagiaan (Metode 2014 <sup>1</sup> ) <i>Happiness Index</i>	67,76
<b>Indeks Kebahagiaan (Metode 2017<sup>2</sup>) <i>Happiness Index</i></b>	<b>71,98</b>

Sumber: BPS, Survei Pengukuran Tingkat Kebahagiaan (SPTK)

Source: BPS-Statistics of Sumatera Selatan Province, Happiness Survey

**4.6 KEMISKINAN DAN PEMBANGUNAN MANUSIA/POVERTY AND HUMAN DEVELOPMENT**

**Tabel 4.6.1** **Garis Kemiskinan, Jumlah, dan Persentase Penduduk Miskin di Provinsi Sumatera Selatan, 2010–2018**  
**Poverty Line, Number, and Percentage of Poor People in Sumatera Selatan Province, 2010–2018**

Tahun <sup>1</sup> Year <sup>1</sup>		Garis Kemiskinan (rupiah/kapita/bulan) <i>Poverty Line</i> (rupiah/capita/month)		Jumlah Penduduk Miskin (ribu) <i>Number of Poor People</i> (thousand)		
		Perkotaan <i>Urban</i>	Perdesaan <i>Rural</i>	Perkotaan <i>Urban</i>	Perdesaan <i>Rural</i>	Perkotaan+ Perdesaan <i>Urban+Rural</i>
(1)		(2)	(3)	(4)	(5)	(6)
2015	Maret	365 336	305 581	390,87	754,76	1 145,63
	September	378 739	319 994	360,73	751,80	1 112,53
2016	Maret	388 060	331 570	374,53	726,67	1 101,19
	September	400 159	339 874	377,88	718,62	1 096,50
2017	Maret	410 532	347 520	375,25	711,67	1 086,92
	September	417 828	356 020	379,72	707,04	1 086,76
2018	Maret	437 983	374 527	378,55	689,71	1 068,27
	September	441 049	379 052	386,56	689,85	1 076,40

Lanjutan Tabel/*Continued Table 4.6.1*

Tahun <sup>1</sup> Year <sup>1</sup>		Persentase Penduduk Miskin <i>Percentage of Poor People</i>		
		Perkotaan <i>Urban</i>	Perdesaan <i>Rural</i>	Perkotaan+ Perdesaan <i>Urban+Rural</i>
(1)		(7)	(8)	(9)
2015	Maret	13,62	14,60	14,25
	September	12,51	14,47	13,77
2016	Maret	12,74	13,99	13,54
	September	12,73	13,77	13,39
2017	Maret	12,45	13,62	13,19
	September	12,36	13,54	13,10
2018	Maret	12,18	13,17	12,80
	September	12,82	13,05	12,43

Catatan/Note: <sup>1</sup> Referensi waktu adalah Maret/*The time reference is March*

Sumber: BPS, Survei Sosial Ekonomi Nasional

Source: BPS, National Socio Economic Survey

**Tabel**  
**Table** 4.6.2

**Jumlah dan Persentase Penduduk Miskin Menurut Kabupaten/Kota di Provinsi Sumatera Selatan, 2017-2018**  
**Number and Percentage of Poor People by Regency/Municipality in Sumatera Selatan Province, 2017-2018**

Kabupaten/Kota Regency/Municipality	Jumlah Penduduk Miskin (ribu) Number of Poor People (thousand)		Persentase Penduduk Miskin Percentage of Poor People	
	2017	2018	2017	2018
	(1)	(2)	(3)	(4)
<b>Kabupaten/Regency</b>				
1. Ogan Komering Ulu	46 336	45 711	12,95	12,61
2. Ogan Komering Ilir	127 063	124 856	15,75	15,28
3. Muara Enim	81 304	78 581	13,19	12,56
4. Lahat	67 327	65 310	16,81	16,15
5. Musi Rawas	55 958	54 746	14,24	13,76
6. Musi Banyuasin	105 083	105 149	16,75	16,52
7. Banyuasin	95 280	95 288	11,47	11,32
8. OKU Selatan	38 628	37 867	10,98	10,64
9. OKU Timur	72 809	70 648	11,00	10,57
10. Ogan Ilir	56 845	55 867	13,58	13,19
11. Empat Lawang	30 294	30 199	12,44	12,25
12. PALI	26 745	25 779	14,53	13,81
13. Musi Rawas Utara	36 455	36 191	19,49	19,12
<b>Kota/Municipality</b>				
1. Palembang	184 407	179 320	11,40	10,95
2. Prabumulih	20 720	20 945	11,42	11,39
3. Pagar Alam	12 120	12 069	8,89	8,77
4. Lubuklinggau	29 543	29 741	13,12	13,02
<b>Sumatera Selatan</b>	<b>1 086 917</b>	<b>1 068 267</b>	<b>13,19</b>	<b>12,80</b>

Catatan/Note: <sup>1</sup> Referensi waktu adalah Maret

Sumber: BPS, Survei Sosial Ekonomi Nasional

Source: BPS, National Socio Economic Survey

**Tabel**  
**Table** 4.6.3

**Garis Kemiskinan, Jumlah, dan Persentase Penduduk Miskin di Daerah Perkotaan di Provinsi Sumatera Selatan, 2010–2018**  
**Poverty Line, Number, and Percentage of Poor People in Urban Area in Sumatera Selatan Province, 2010–2018**

Tahun <sup>1</sup> Year <sup>1</sup>	Garis Kemiskinan (rupiah/kapita/bulan) Poverty Line (rupiah/capita/month)	Penduduk Miskin Number of Poor People	
		Jumlah (ribu) Total	Persentase Percentage
(1)	(2)	(3)	(4)
2010	258 304	471,22	16,73
2011	275 006	409,15	15,15
2012	290 741	388,65	14,16
2013	311 606	384,77	13,77
2014	336 929	367,12	12,93
2015	365 336	390,87	13,62
2016	388 060	374,53	12,74
2017	410 532	375,25	12,45
2018	437 983	378,55	12,18

Catatan/Note: <sup>1</sup> Referensi waktu adalah Maret/ The time reference is March

Sumber: BPS, Survei Sosial Ekonomi Nasional

Source: BPS, National Socio Economic Survey



**Tabel**  
**Table** 4.6.4

**Garis Kemiskinan, Jumlah, dan Persentase Penduduk Miskin di Daerah Perdesaan di Provinsi Sumatera Selatan, 2010–2018**  
**Poverty Line, Number, and Percentage of Poor People in Rural Area in Sumatera Selatan Province, 2010–2018**

Tahun <sup>1</sup> Year <sup>1</sup>	Garis Kemiskinan (rupiah/kapita/bulan) Poverty Line (rupiah/capita/month)	Penduduk Miskin Number of Poor People	
		Jumlah (ribu) Total	Persentase Percentage
(1)	(2)	(3)	(4)
2010	198 572	654,50	14,67
2011	214 727	665,66	13,73
2012	230 997	668,38	13,57
2013	252 497	725,60	14,50
2014	277 509	733,71	14,46
2015	305 581	754,76	14,60
2016	331 570	726,67	13,99
2017	347 520	711,67	13,62
2018	374 527	689,71	13,17

Catatan/Note: <sup>1</sup> Referensi waktu adalah Maret/ The time reference is March

Sumber: BPS, Survei Sosial Ekonomi Nasional

Source: BPS, National Socio Economic Survey

**Indeks Kedalaman Kemiskinan dan Indeks Keparahan Kemiskinan  
Menurut Daerah di Provinsi Sumatera Selatan, 2010–2018**

**Tabel** 4.6.5  
**Table**

***Poverty Gap Index and Poverty Severity Index by Region in Sumatera  
Selatan Province, 2010–2018***

Tahun <sup>1</sup> Year <sup>1</sup>	Indeks Kedalaman Kemiskinan <i>Poverty Gap Index</i>			Indeks Keparahan Kemiskinan <i>Poverty Severity Index</i>			
	Perkotaan <i>Urban</i>	Perdesaan <i>Rural</i>	Perkotaan + Perdesaan <i>Urban + Rural</i>	Perkotaan <i>Urban</i>	Perdesaan <i>Rural</i>	Perkotaan + Perdesaan <i>Urban + Rural</i>	
(1)	(2)	(3)	(4)	(5)	(6)	(7)	
2015	Maret	2,35	2,53	2,46	0,62	0,65	0,64
	September	1,27	2,21	1,88	0,25	0,54	0,44
2016	Maret	1,79	2,14	2,02	0,37	0,46	0,43
	September	1,89	2,00	1,96	0,47	0,49	0,48
2017	Maret	2,04	2,36	2,24	0,53	0,64	0,60
	September	2,02	2,63	2,40	0,46	0,72	0,63
2018	Maret	2,08	2,48	2,33	0,52	0,65	0,60
	September	2,20	1,98	2,06	0,60	0,45	0,50

Catatan/Note: <sup>1</sup> Referensi waktu adalah Maret/ *The time reference is March*

Sumber: BPS, Survei Sosial Ekonomi Nasional

Source: BPS, National Socio Economic Survey

**Tabel**  
**Table**

4.6.6

**Indeks Pembangunan Manusia Menurut Kabupaten/Kota di Provinsi Sumatera Selatan, 2012-2018**

**Human Development Index by Regency/Municipality in Sumatera Selatan Province, 2012-2018**

Kabupaten/Kota Regency/Municipality	Indeks Pembangunan Manusia Human Development Index						
	2012	2013	2014	2015	2016	2017	2018
(1)	(2)	(3)	(4)	(5)	(6)	(7)	(8)
<b>Kabupaten/Regency</b>							
1. Ogan Komering Ulu	65,09	65,51	66,21	67,18	67,47	68,28	69,01
2. Ogan Komering Ilir	62,29	63,52	63,87	64,73	65,44	66,11	66,57
3. Muara Enim	63,34	64,34	65,02	65,82	66,71	67,63	68,28
4. Lahat	63,66	64,15	64,52	65,25	65,75	66,38	66,99
5. Musi Rawas	61,37	62,23	63,19	64,11	64,75	65,31	66,18
6. Musi Banyuasin	63,27	64,18	64,93	65,76	66,45	66,96	67,57
7. Banyuasin	61,69	62,42	63,21	64,15	65,01	65,85	66,40
8. OKU Selatan	60,63	61,58	61,94	62,57	63,42	63,96	64,84
9. OKU Timur	65,18	66,09	66,74	67,17	67,38	67,84	68,58
10. Ogan Ilir	63,03	63,64	64,49	65,35	65,45	65,63	66,43
11. Empat Lawang	62,30	62,74	63,17	63,55	64,00	64,21	64,81
12. PALI	...	59,69	59,89	60,83	61,66	62,58	63,49
13. Musi Rawas Utara	...	60,56	61,34	62,32	63,05	63,18	63,75
<b>Kota/Municipality</b>							
1. Palembang	74,74	75,49	76,02	76,29	76,59	77,22	77,89
2. Prabumulih	70,95	71,87	72,20	73,19	73,38	73,58	74,04
3. Pagar Alam	63,33	64,14	64,75	65,37	65,96	66,81	67,62
4. Lubuklinggau	72,04	72,55	72,84	73,17	73,57	73,67	74,09
<b>Sumatera Selatan</b>	<b>65,79</b>	<b>66,16</b>	<b>66,75</b>	<b>67,46</b>	<b>68,24</b>	<b>68,86</b>	<b>69,39</b>

Sumber: BPS, Seri Publikasi Indeks Pembangunan Manusia

Source: BPS-Statistics Indonesia, Series of Publication of Human Development Index

**Jumlah Keluarga Menurut Kabupaten dan Tahapan Keluarga di Provinsi Sumatera Selatan, 2018**

**Tabel**  
**Table** 4.6.7

**Number of Households by Regency/Municipality and Household Stages in Sumatera Selatan Province, 2018**

Kabupaten/Kota Regency/Municipality	Keluarga Sejahtera Prosperous Family					Jumlah Total
	Pra Sejahtera Pre- prosperous Family	I	II	III	III*	
(1)	(2)	(3)	(4)	(5)	(6)	(7)
<b>Kabupaten/Regency</b>						
1. Ogan Komering Ulu	8 657	38 067	22 913	N/A	N/A	69 637
2. Ogan Komering Ilir	21 118	86 401	88 939	N/A	N/A	196 458
3. Muara Enim	12 042	51 003	77 988	N/A	N/A	141 033
4. Lahat	7 040	47 680	50 940	N/A	N/A	105 660
5. Musi Rawas	9 368	12 769	86 878	N/A	N/A	109 015
6. Musi Banyuasin	15 045	57 294	52 249	N/A	N/A	124 588
7. Banyuasin	38 686	74 084	74 003	N/A	N/A	186 773
8. OKU Selatan	19 894	54 712	96 559	N/A	N/A	171 165
9. OKU Timur	11 783	28 384	28 282	N/A	N/A	68 449
10. Ogan Ilir	5 953	50 460	32 508	N/A	N/A	88 921
11. Empat Lawang	3 128	31 415	31 204	N/A	N/A	65 747
12. PALI	2 881	20 533	21 500	N/A	N/A	44 914
13. Musi Rawas Utara	3 448	11 723	23 209	N/A	N/A	38 380
<b>Kota/Municipality</b>						
1. Palembang	35 527	123 172	147 394	N/A	N/A	306 093
2. Prabumulih	1 253	3 272	29 476	N/A	N/A	34 001
3. Pagar Alam	1 443	14 602	26 281	N/A	N/A	42 326
4. Lubuklinggau	3 694	20 029	16 428	N/A	N/A	40 151
<b>Jumlah</b>	<b>200 960</b>	<b>725 600</b>	<b>906 751</b>	<b>N/A</b>	<b>N/A</b>	<b>1 833 311</b>

Catatan/Note: Data kategori sejahtera III dan III+ tidak tersedia/ Data on welfare categories III and III + are not available

Sumber: BKKBN Propinsi Sumatera Selatan

Source: National Family Planning Coordinating Board of Sumatera Selatan Province





# PERTANIAN, KEHUTANANAN, PETERNAKAN, DAN PERIKANAN

*Agriculture, Forestry, Livestock, and Fishery*

2016-2018

Perkembangan Produksi

## CABAI & TOMAT

*Trend of Chillies & Tomatoes*

### OGAN KOMERING ILIR

Kabupaten dengan produksi Cabai TERBESAR  
*is the regency with the highest production of chili*

Tomat/Tomato  
**43%**

Cabai/Chili  
**33%**

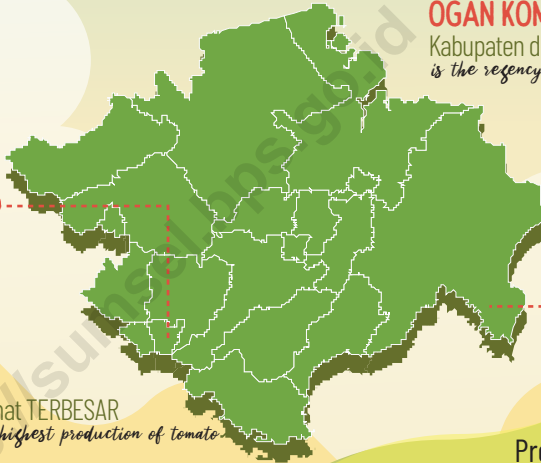

### PAGAR ALAM

Kota dengan produksi Tomat TERBESAR  
*is the municipality with the highest production of tomato*

### Produksi Cabai & Tomat Sumatera Selatan (ribu ton)

*Production of Chillies & Tomatoes in Sumatera Selatan (thousand ton)*

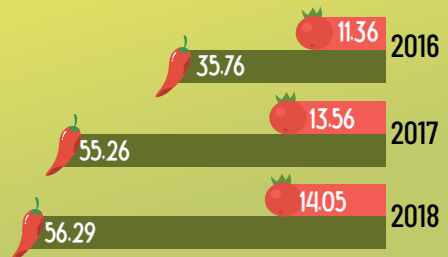



## PENJELASAN TEKNIS

1. **Lahan sawah** adalah lahan pertanian yang berpetak-petak dan dibatasi oleh pematang (galengan), saluran untuk menahan/menyalurkan air, yang biasanya ditanami padi sawah tanpa memandang dari mana diperoleh atau status lahan tersebut. Lahan yang dimaksud termasuk lahan yang terdaftar di Pajak Bumi Bangunan, luran Pembangunan Daerah, lahan bengkok, lahan serobotan, lahan rawa yang ditanami padi dan lahan bekas tanaman tahunan yang telah dijadikan sawah, baik yang ditanami padi, palawija atau tanaman semusim lainnya.
2. **Tegal/Kebun** adalah lahan pertanian bukan sawah (lahan kering) yang ditanami tanaman semusim atau tahunan dan terpisah dengan halaman sekitar rumah serta penggunaannya tidak berpindah pindah.
3. **Ladang/Huma** adalah lahan pertanian bukan sawah (lahan kering) yang biasanya ditanami tanaman semusim dan penggunaannya hanya semusim atau dua musim, kemudian akan

## TECHNICAL NOTES

1. **Wetland** is agricultural land that separated by small dykes to resist water, where the main crop is usually wetland paddy without considering where it is got from or the status of the land. It includes the land that is registered at land income tax office, regional development contribution, 'bengkok' land, illegal ownership, swamps for rice cultivation, and annual crop land mark that has been used as rice field, which are both planted with paddy, secondary crops or the other seasonal crops.
2. **Dry field/Garden** is an dryland (unirrigated land) which is planted with seasonal or annual crops and separately from the yard around the house without shifting
3. **Unirrigated agricultural field /Shifting cultivation land** is dryland (unirrigated land) that usually is cultivated for seasonal crops and utilized only for one or two seasons, then it will be left



ditinggalkan bila sudah tidak subur lagi (berpindah-pindah). Kemungkinan lahan ini beberapa tahun kemudian akan dikerjakan kembali jika sudah subur.

*when it is not fertile (shifting). Maybe, this land will be used again in a few years if it has been fertile.*

4. **Lahan yang sementara tidak diusahakan** adalah lahan yang biasanya diusahakan tetapi untuk sementara (lebih dari 1 (satu) tahun tetapi kurang dari atau sama dengan 2 (dua) tahun tidak diusahakan, termasuk lahan sawah yang tidak diusahakan selama lebih dari 2 (dua) tahun.
4. **Temporarily unused land** is land that is regularly used but temporarily (more than a year but less or equal than two years) is unused, it includes wetland that is not cultivated more than two years.
5. Data pokok tanaman pangan dikumpulkan adalah luas panen dan produktivitas (hasil per hektar). Produksi tanaman pangan merupakan hasil perkalian antara luas panen dengan produktivitas. Pengumpulan data luas panen dilakukan setiap bulan dengan pendekatan area kecamatan di seluruh wilayah Indonesia. Pengumpulan data produktivitas dilakukan melalui pengukuran langsung pada plot ubinan berukuran 2½ m x 2½ m. Pengumpulan data produktivitas dilakukan setiap subround (empat bulanan) pada waktu panen petani.
5. The main food crops data collected consists of harvested area and productivity (yield per hectare). Food crops production is generated by harvested area multiplied by productivity. The harvested area data is collected every month using sub district area approach in all sub district in Indonesia. The productivity data collection is conducted by a direct measurement in 2½m x 2½m crop cutting plot. The productivity measurement is conducted in every subround (four monthly) at the time when farmers are harvesting their crops.

6. Data produksi padi dan palawija yang disajikan adalah dalam kualitas: gabah kering giling (padi), pipilan kering (jagung), biji kering (kedelai dan kacang tanah), dan umbi basah (ubi kayu dan ubi jalar).
6. *Production of paddy and secondary crops data are presented in the form of: dry unhusked rice (paddy), dry loose maize (maize), dry shells crops (soybeans and peanuts), and fresh roots (cassava and sweet potatoes).*
7. **Tanaman sayuran dan buah-buahan semusim**  
**Tanaman sayuran semusim** adalah tanaman sumber vitamin, garam mineral dan lain-lain yang dikonsumsi dari bagian tanaman yang berupa daun, bunga, buah, dan umbinya, yang berumur kurang dari satu tahun.  
**Tanaman buah-buahan semusim** adalah tanaman sumber vitamin, garam mineral, dan lain-lain yang dikonsumsi dari bagian tanaman yang berupa buah, berumur kurang dari satu tahun, tidak berbentuk pohon/rumpun tetapi menjalar dan berbatang lunak.
7. **Seasonal vegetable and fruit plants**  
**Seasonal vegetable plants** are plants which are the sources of vitamin, mineral salt, etc, consumed from the part of the plant in the form of leaf, flower, fruit, and root with the age of less than one year.  
**Seasonal fruit plants** are plants which are the sources of vitamin, mineral salt, etc, consumed from the part of the plant in the form of fruits. These plants are creeps with the age of less than one year.
8. **Tanaman buah-buahan dan sayuran tahunan**  
**Tanaman buah-buahan tahunan** adalah tanaman sumber vitamin, garam mineral, dan lain-lain yang dikonsumsi dari bagian tanaman yang berupa buah dan merupakan tanaman tahunan.
8. **Annual fruit and vegetable plants**  
**Annual fruit plants** are plants which are the sources of vitamin, contained mineral salt, etc, consumed from the part of plant in the form of fruit and more than one year of age.  
**Annual vegetable plants** are plants

**Tanaman sayuran tahunan** adalah tanaman sumber vitamin, garam mineral, dan lain-lain yang dikonsumsi dari bagian tanaman yang berupa daun dan atau buah yang berumur lebih dari satu tahun.

*which are the sources of vitamin, contained mineral salt, etc, consumed from the part of the plant in the form of vegetable and more than one year of age.*

9. **Luas panen tanaman hortikultura** adalah luas tanaman sayuran, buah-buahan, biofarmaka, dan tanaman hias yang diambil hasilnya/dipanen pada periode pelaporan.

9. **Harvested area of horticulture** is area which vegetable, fruit, medicinal and ornamental plant of crop harvested during the period of report.

10. **Luas panen untuk tanaman sayuran** adalah luas tanaman yang dipanen sekaligus/habis/dibongkar dan luas tanaman yang dipanen berkali-kali (lebih dari satu kali)/belum habis.

10. **Harvested area of vegetables** is area of entirely plant harvested/demolished and plant harvested several times/undemolished.

**Tanaman yang dipanen sekaligus/habis/dibongkar** adalah tanaman yang sehabis panen langsung dibongkar/dicabut, terdiri dari bawang merah, bawang putih, bawang daun, kentang, kol/kubis, kembang kol, petsai/sawi, wortel, lobak, dan kacang merah.

**Entirely plants harvested/demolished** are plants usually harvested once and demolished to be substituted by other plants, consisting of: shallots, garlic, leeks, potato, cabbage, cauli flower, mustard green, carrots, chinese radish, and red kidney beans.

**Tanaman yang dipanen berkali-kali (lebih dari satu kali)/belum habis** adalah tanaman yang pemanenannya lebih dari satu kali dan biasanya dibongkar apabila panen terakhir sudah tidak memadai lagi, terdiri dari: kacang panjang, cabe besar, cabe rawit,

**Plants harvested several times/undemolished** are plants usually harvested more than once and demolished in the case that the last harvest was economically not profitable. They consist of : yard long beans, chili, small chili, mushroom, tomatoes, egg plant, frech beans, cucumber,

jamur, tomat, terung, buncis, ketimun, labu siam, kangkung, bayam, melon, semangka, dan blewah.

*pumpkin/chajota, swamp cabbage, spinach, melon, watermelon, and blewah .*

11. Produksi hortikultura adalah hasil menurut bentuk produk dari setiap tanaman sayuran, buah-buahan, biofarmaka dan tanaman hias yang diambil berdasarkan luas yang dipanen/tanaman yang menghasilkan pada bulan/triwulan laporan.

*11. Horticulture production is the standard production quantity form of vegetable, fruit, medicinal and ornamental plant based on harvested area/the number of production plants reported monthly/quarterly.*

12. Kawasan hutan adalah wilayah tertentu yang berupa hutan, yang ditunjuk dan atau ditetapkan oleh pemerintah untuk dipertahankan keberadaannya sebagai hutan tetap. Hal ini untuk menjamin kepastian hukum mengenai status kawasan hutan, letak batas dan luas suatu wilayah tertentu yang sudah ditunjuk menjadi kawasan hutan tetap.

*12. Forest Area is a specific territory of forest ecosystem determined and or decided by the government as a permanent forest. Such decision is important to maintain the size of forest area and to ensure its legitimation and boundary demarcation of permanent forest.*

13. Produksi hasil hutan utama yang dihasilkan dari hutan adalah kayu bulat. Produksi kayu bulat ini dihasilkan dari hutan alam melalui kegiatan perusahaan Hak Pengusahaan Hutan (HPH/IUPHHK), kegiatan ijin pemanfaatan kayu (IPK) dalam rangka pembukaan wilayah hutan, pembangunan

*13. The main product of commercial forest operation is log. The log is harvested from various sources such as natural forest granted to concessionaires (IUPHHK/HPH), land clearing activities (IPK), industrial forest plantation (HTI) and community forest.*

Hutan Tanaman Industri (HTI), serta kegiatan hutan rakyat.

14. Kayu Gergajian merupakan kayu hasil konversi kayu bulat dengan menggunakan mesin gergaji, mempunyai bentuk yang teratur dengan sisi-sisi sejajar dan sudut-sudutnya siku dengan ketebalan tidak lebih dari 6 cm dan kadar air tidak lebih dari 18 persen. Kayu gergajian yang diolah langsung dari kayu bulat, wajib didukung dengan dokumen yang sah.
14. *Sawn Timber Constitutes a sawmill product derived from logs as raw material. The product is characterized with regular forms having parallel sides at right angle to each other, thickness not more than 6 cm and moisture content not to exceed 18 percent. Sawn timber produced directly from logs must be certified by a legal document.*
15. Kayu Lapis adalah panel kayu yang tersusun dari lapisan veneer dibagian luarnya, sedangkan dibagian intinya (core) bisa berupa veneer atau material lain, diikat dengan lem kemudian di-press (ditekan) sedemikian rupa sehingga menjadi panel yang kuat. Termasuk dalam artian ini adalah kayu lapis yang dilapisi lagi dengan material lain.
15. *Plywood is wood panel consisting of layers pressed together in between veneers; the core may be veneer or some other material, bound together with glue and pressed tightly together to make a strong panel. Included to this definition is plywood covered with other materials.*

**ULASAN****DESCRIPTION****Tanaman Bahan Makanan**

Di tahun 2018, luas panen padi mencapai 513 ribu ha dengan total produksi mencapai 2,6 juta ton GKG dan produktivitas 5,16 ton/ha.

Komoditas jagung, kedelai, dan kacang hijau mengalami peningkatan luas panen yang cukup tinggi masing-masing yakni mencapai 10,15 persen atau sebesar 14.033 hektar, 87,29 persen atau 5.884 hektar, dan 4,61 persen atau 32 hektar dibandingkan dengan luas panen di tahun 2017. Sedangkan komoditas kacang tanah, ubi kayu, dan ubi jalar mengalami penurunan luas panen masing-masing sebesar 38,65 persen atau 788 hektar, 48,17 persen atau 6.689 hektar, dan 10,41 persen atau 99 hektar.

**Food Crops**

*In 2018, harvested area of paddy 513 thousand hectare with total production reached 2.6 million ton GKG and productivity was 5.16 ton/hectare.*

*Commodity maize, soybeans, and mungbean production increased fairly high which respectively reached 10.15 percent, 87.29 percent, and 4.61 percent or by 14,033 ha, 5,884 ha and 32 ha compared with production in 2017. While Commodity peanut, cassava, and sweet potatos production decreased fairly high which respectively reached 38,65 percent or by 788 ha, 48,17 percent or 6.689 ha, and 10,41 percent or 99 ha.*

### **Hortikultura**

Sumatera Selatan memiliki keragaman produksi tanaman hortikultura seperti sayuran dan buah-buahan. Pada tahun 2018, dari enam komoditi sayur-sayuran, yaitu bawang merah, cabai, kentang, kubis, petsai, dan tomat, tiga komoditi diantaranya mengalami peningkatan produksi sama halnya untuk komoditi buah-buahan menunjukkan kecenderungan kenaikan produksi.

Pada komoditi sayur-sayuran, kentang menunjukkan peningkatan produksi yang sangat tinggi, yakni sebesar 217,80 persen atau 705 ton dibandingkan dengan tahun sebelumnya.

Pada komoditi buah-buahan, mangga, durian, jeruk, Pisang, Pepaya dan Salak menunjukkan peningkatan produksi pada tahun 2018. Durian menunjukkan produksi yang sangat tinggi, yakni sebesar 185,22 persen atau 36.913 ton dibandingkan tahun sebelumnya.

### **Horticulture**

*Sumatera Selatan has a variety of horticulture crops such as vegetables and fruits. In 2018, the production of six commodities of vegetables, such as shallot, chilli, potato, cabbage, chinese cabbage and tomato increased and same like the production of fruits tended to decrease than the production of previous year.*

*In commodities of vegetables, the production of potato increased highly respectively 217.80 percent or 705 tons than the production from the previous year.*

*In commodities of fruits, mango, durian, orange, banana, papaya and salacca showed an increase in production in 2018. The production of durian increased highly respectively 185.22 percent or 36,913 tons than the production from the previous year.*

### **Perkebunan**

Selama tahun 2018, kelapa sawit, karet, dan kelapa merupakan komoditas yang mengalami peningkatan produksi. Produksi komoditas ini berturut-turut mencapai 4,73 juta ton, 1,1 juta ton, dan 57,3 ribu ton.

### **Kehutanan**

Produksi kayu hutan pada tahun 2018 di Sumatera Selatan yang didominasi oleh kayu bulat mengalami penurunan sebesar 20,91 persen dengan total produksi 12,4 juta m<sup>3</sup>.

### **Peternakan**

Secara umum, populasi ternak yang didominasi oleh kambing mengalami peningkatan sebesar 12,33 persen dengan total populasi mencapai 385 ribu ekor di tahun 2018. Sementara untuk populasi unggas yang didominasi oleh ayam pedaging juga mengalami peningkatan sebesar 33,21 persen dengan total populasi mencapai 34 juta ekor di tahun 2017.

Sama halnya dengan populasi ternak dan unggas, produksi daging ternak dan unggas yang didominasi kambing dan

### ***Estate Crops***

*During 2018, oil palm, rubber, coconut have shown significant production compared to other estate commodities. Consecutively, productions of these commodities were 4.73 million tons, 1.1 million tons, and 57.3 thousand tons.*

### ***Forestry***

*Timber production in 2018 in Sumatera Selatan Province which is dominated by logs decreased by 20.91 percent with a total timber production of 12.4 million m<sup>3</sup>.*

### ***Animal Husbandry***

*In general, the livestock population which is dominated by goat increased by 12.33 percent with a total population of 385 thousand head in 2018. While the poultry population which is dominated by broilers increased by 33.21 percent with a total population reached 34 million heads in 2018.*

*Similarly, the population of livestock and poultry, meat production of livestock and poultry which are*



ayam pedaging mengalami peningkatan masing-masing sebesar 7,01 persen dan 33,21 persen dibandingkan dengan 2017.

*dominated by goats and broilers increased by 7.01 percent and 33.21 percent than the previous year.*

<https://sumsel.bps.go.id>

**Gambar 5.1 Luas Panen Padi di Provinsi Sumatera Selatan (ha), 2016 - 2018**  
**Picture** *Harvested Area of Paddy In Sumatera Selatan Province (ha), 2016 - 2018*

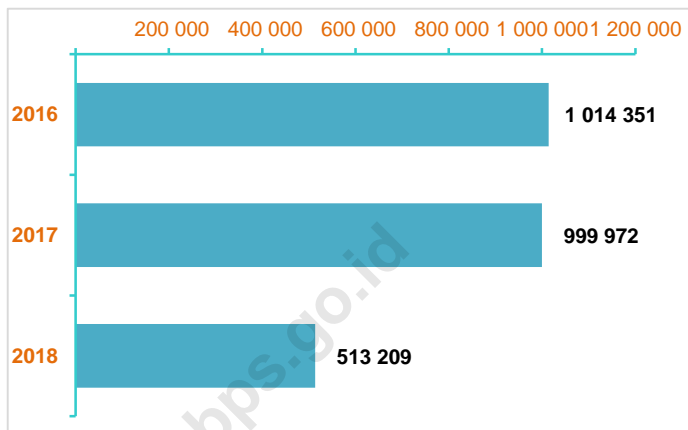

**Gambar 5.2 Produksi Tanaman Perkebunan Empat Jenis Tanaman Terbesar di Sumatera Selatan ( juta ha), 2016 - 2018**  
**Picture** *Production of Estate Crops by Top Four Crops In Sumatera Selatan Province (million ha), 2016 - 2018*

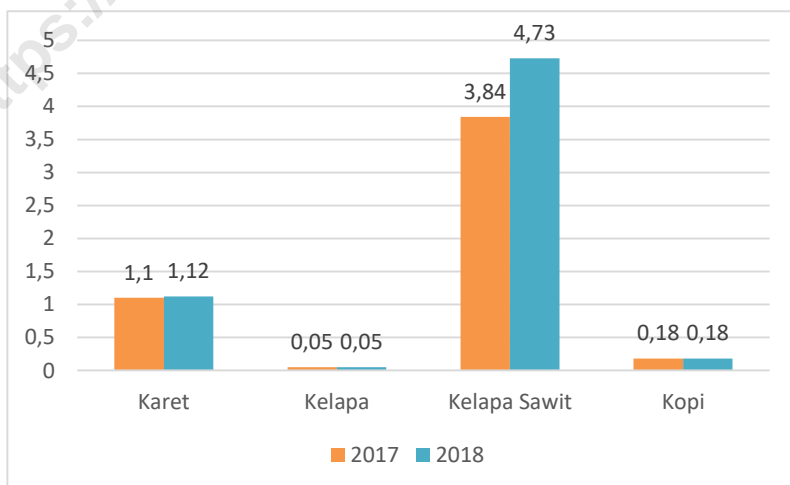

## 5.1 TANAMAN PANGAN/*FOOD CROPS*

**Tabel 5.1.1 Luas Panen, Produksi, dan Produktivitas Padi Menurut Kabupaten/Kota di Provinsi Sumatera Selatan, 2018**  
**Harvested Area, Production, and Productivity of Paddy by Regency/Municipality in Sumatera Selatan Province, 2018**

<b>Kabupaten/Kota Regency/Municipality</b>	<b>Luas Panen (ha) Harvested Area (ha)</b>	<b>Produktivitas (ku/ha) Productivity (qu/ha)</b>	<b>Produksi (ton) Production (ton)</b>
(1)	(2)	(3)	(4)
<b>Kabupaten/Regency</b>			
1. Ogan Komering Ulu	2 110	44,29	9 345
2. Ogan Komering Ilir	73 202	50,34	368 513
3. Muara Enim	16 541	46,77	77 363
4. Lahat	13 541	53,85	72 917
5. Musi Rawas	23 506	41,22	96 880
6. Musi Banyuasin	30 469	45,64	139 067
7. Banyuasin	185 964	49,13	913 635
8. OKU Selatan	6 867	42,94	29 488
9. OKU Timur	94 374	65,55	618 580
10. Ogan Ilir	37 163	51,69	192 099
11. Empat Lawang	13 141	40,93	53 781
12. PALI	3 569	39,04	13 933
13. Musi Rawas Utara	3 885	38,93	15 124
<b>Kota/Municipality</b>			
1. Palembang	4 078	56,90	23 204
2. Prabumulih	21	50,00	105
3. Pagar Alam	3 565	50,73	18 087
4. Lubuklinggau	1 213	36,64	4 445
<b>Sumatera Selatan</b>	<b>513 209</b>	<b>51,57</b>	<b>2 646 566</b>

Catatan/Note: Kualitas produksi gabah kering giling/ *The production is in term of dry unhusked paddy*

Sumber : BPS, Survei Kerangka Sampel Area (KSA)

Source: BPS-Statistics Indonesia, Area Sampling Frame (ASF) Survey

**Tabel**  
**Table** 5.1.2 **Produki Padi Setara Beras Menurut Kabupaten/Kota di Provinsi Sumatera Selatan (ton), 2018**  
**Rice Equivalent Production by Regency/Municipality in Sumatera Selatan Province (ton),2018**

	<b>Kabupaten/Kota</b> <b>Regency/Municipality</b>	<b>Produksi Padi (ton)</b> <b>Paddy Production (ton)</b>	<b>Produksi Beras (ton)</b> <b>Rice Production (ton)</b>
	(1)	(2)	(3)
<b>Kabupaten/Regency</b>			
1.	Ogan Komering Ulu	9 345	5 340
2.	Ogan Komering Ilir	368 513	210 531
3.	Muara Enim	77 363	44 199
4.	Lahat	72 917	41 661
5.	Musi Rawas	96 880	55 348
6.	Musi Banyuasin	139 067	79 448
7.	Banyuasin	913 635	521 958
8.	OKU Selatan	29 488	16 849
9.	OKU Timur	618 580	353 393
10.	Ogan Ilir	192 099	109 747
11.	Empat Lawang	53 781	30 725
12.	PALl	13 933	7 960
13.	Musi Rawas Utara	15 124	8 639
<b>Kota/Municipality</b>			
1.	Palembang	23 204	13 257
2.	Prabumulih	105	60
3.	Pagar Alam	18 087	10 332
4.	Lubuklinggau	4 445	2 540
<b>Sumatera Selatan</b>		<b>2 646 566</b>	<b>1 511 987</b>

Catatan/Note: Kualitas produksi gabah kering giling/ The production is in term of dry unhusked paddy

Sumber : BPS, Survei Survei Kerangka Sampel Area (KSA)

Source: BPS-Statistics Indonesia, Area Sampling Frame (ASF) Survey

**Tabel**  
**Table** 5.1.3

**Luas Panen dan Produksi Jagung, Kedelai, Kacang Tanah, Kacang Hijau, Ubi Kayu, dan Ubi Jalar Menurut Kabupaten/Kota di Provinsi Sumatera Selatan, 2018**  
**Harvested Area and Production of Maize, Soybeans, Peanut, Mungbean, Cassava, and Sweet Potato by Regency/Municipality in Sumatera Selatan Province, 2018**

Kabupaten/Kota <i>Regency/Municipality</i>	Jagung/ <i>Maize</i>		Kedelai/ <i>Soybeans</i>		Kacang Tanah/ <i>Peanut</i>	
	Luas Panen (ha) <i>Harvested Area</i>	Produksi (ton) <i>Production</i>	Luas Panen (ha) <i>Harvested Area</i>	Produksi (ton) <i>Production</i>	Luas Panen (ha) <i>Harvested Area</i>	Produksi (ton) <i>Production</i>
(1)	(2)	(3)	(4)	(5)	(6)	(7)
<b>Kabupaten/Regency</b>						
1. Ogan Komering Ulu	12 314	104 967	198	161	3	4
2. Ogan Komering Ilir	4 112	22 231	9	24	89	161
3. Muara Enim	2 342	12 486	84	130	105	115
4. Lahat	1 458	7 876	354	422	143	198
5. Musi Rawas	8 403	57 308	3 235	5 219	115	137
6. Musi Banyuasin	7 265	43 213	22	25	107	146
7. Banyuasin	22 422	128 485	2	1	35	64
8. OKU Selatan	49 940	392 258	233	360	67	96
9. OKU Timur	35 325	214 109	6 896	7 341	438	837
10. Ogan Ilir	2 154	8 135	313	463	42	82
11. Empat Lawang	3 849	20 497	3	4	4	6
12. PALI	627	4 213	263	368	16	22
13. Musi Rawas Utara	487	3 043	181	392	6	9
<b>Kota/Municipality</b>						
1. Palembang	84	414	4	6	4	7
2. Prabumulih	452	3 610	0	0	0	0
3. Pagar Alam	486	2 674	164	226	77	109
4. Lubuklinggau	546	5 475	664	609	1	2
<b>Sumatera Selatan</b>	<b>152 265</b>	<b>1 030 994</b>	<b>12 625</b>	<b>15 751</b>	<b>1 251</b>	<b>1 995</b>

PERTANIAN, KEHUTANAN, PETERNAKAN DAN PERIKANAN

Lanjutan Tabel/*Continued Table* 5.1.3

Kabupaten/Kota <i>Regency/Municipality</i>	Kacang Hijau/ <i>Mungbean</i>		Ubi Kayu/ <i>Cassava</i>		Ubi Jalar/ <i>Sweet Potato</i>	
	Luas Panen (ha) <i>Harvested Area</i>	Produksi (ton) <i>Production</i>	Luas Panen (ha) <i>Harvested Area</i>	Produksi (ton) <i>Production</i>	Luas Panen (ha) <i>Harvested Area</i>	Produksi (ton) <i>Production</i>
(1)	(8)	(9)	(10)	(11)	(12)	(13)
<b>Kabupaten/Regency</b>						
1. Ogan Komering Ulu	6	8	79	2 635	1	10
2. Ogan Komering Ilir	26	35	670	12 724	68	1 187
3. Muara Enim	67	92	396	9 098	84	1 177
4. Lahat	115	160	78	2 125	86	2 068
5. Musi Rawas	60	81	1 280	53 743	81	618
6. Musi Banyuasin	43	59	796	24 098	144	3 156
7. Banyuasin	17	22	2 377	74 564	139	2 281
8. OKU Selatan	1	1	42	1 141	17	122
9. OKU Timur	155	212	454	15 955	80	1 544
10. Ogan Ilir	7	9	324	6 790	12	159
11. Empat Lawang	4	5	9	258	6	119
12. PALI	177	244	271	6 113	20	231
13. Musi Rawas Utara	15	20	39	1 598	7	51
<b>Kota/Municipality</b>						
1. Palembang	1	1	38	806	8	135
2. Prabumulih	30	41	238	5 124	11	174
3. Pagar Alam	0	0	86	2 406	86	1 960
4. Lubuklinggau	2	2	21	900	2	31
<b>Sumatera Selatan</b>	<b>726</b>	<b>992</b>	<b>7 196</b>	<b>220 078</b>	<b>852</b>	<b>15 023</b>

Catatan/*Note*: Data merupakan angka sementara/ *Data is temporary*

Sumber : BPS, Laporan Statistik Pertanian (SP) Tanaman Pangan

Source : BPS-Statistics Indonesia, Agriculture Statistic Report of Food Crops

## 5.2 HORTIKULTURA/HORTICULTURE

**Tabel** 5.2.1 **Luas Panen Tanaman Sayuran Menurut Kabupaten/Kota dan Jenis Tanaman di Provinsi Sumatera Selatan (ha), 2017-2018**  
**Table** 5.2.1 **Harvested Area of Vegetables by Regency/Municipality and Kind of Plant in Sumatera Selatan Province (ha), 2017-2018**

Kabupaten/Kota Regency/Municipality	Bawang Merah Shallot		Cabai Chili		Kentang Potato		Kubis Cabbage	
	2017	2018	2017	2018	2017	2018	2017	2018
(1)	(2)	(3)	(4)	(5)	(6)	(7)	(8)	(9)
<b>Kabupaten/Regency</b>								
1. Ogan Komering Ulu	10	32	175	220	-	-	-	-
2. Ogan Komering Ilir	13	3	1 029	1 128	-	1	-	-
3. Muara Enim	14	18	613	564	29	36	19	18
4. Lahat	3	7	315	297	43	31	3	-
5. Musi Rawas	40	41	459	544	-	-	-	-
6. Musi Banyuasin	1	-	825	714	-	-	-	-
7. Banyuasin	30	1	1 308	1 195	-	-	-	-
8. OKU Selatan	-	-	809	494	40	37	-	-
9. OKU Timur	26	24	1 264	756	-	-	-	1
10. Ogan Ilir	-	-	854	724	-	-	-	-
11. Empat Lawang	-	-	391	322	-	-	-	-
12. PALI	-	-	76	48	-	-	-	-
13. Musi Rawas Utara	-	-	178	160	-	-	-	-
<b>Kota/Municipality</b>								
1. Palembang	-	-	18	34	-	-	-	-
2. Prabumulih	-	-	114	54	-	-	-	-
3. Pagar Alam	92	50	401	363	392	411	14	73
4. Lubuklinggau	-	-	20	7	-	-	-	-
<b>Sumatera Selatan</b>	<b>229</b>	<b>176</b>	<b>8 849</b>	<b>7 624</b>	<b>36</b>	<b>92</b>	<b>504</b>	<b>516</b>

Lanjutan Tabel/Continued Table 5.2.1

Kabupaten/Kota Regency/Municipality	Petsai Chinese Cabbage		Tomat Tomato		Bawang Putih Garlic	
	2017 (10)	2018 (11)	2017 (12)	2018 (13)	2017 (14)	2018 (15)
<b>Kabupaten/Regency</b>						
1. Ogan Komering Ulu	–	–	13	7	–	–
2. Ogan Komering Ilir	12	12	65	55	–	–
3. Muara Enim	26	21	155	188	–	–
4. Lahat	135	127	179	190	–	–
5. Musi Rawas	–	–	68	79	–	–
6. Musi Banyuasin	–	1	74	63	–	–
7. Banyuasin	16	14	77	73	–	–
8. OKU Selatan	31	5	43	36	–	–
9. OKU Timur	16	4	114	74	–	–
10. Ogan Ilir	–	–	77	103	–	–
11. Empat Lawang	6	3	39	26	–	–
12. PALI	–	–	13	3	–	–
13. Musi Rawas Utara	–	–	–	–	–	–
<b>Kota/Municipality</b>						
1. Palembang	98	46	–	2	–	–
2. Prabumulih	12	10	47	14	–	–
3. Pagar Alam	271	268	199	191	–	–
4. Lubuklinggau	–	–	5	1	–	–
<b>Sumatera Selatan</b>	<b>623</b>	<b>511</b>	<b>1 168</b>	<b>1 105</b>	–	–

Sumber : BPS, Statistik Pertanian Hortikultura SPH-SBS

Source : BPS-Statistics Indonesia, Agricultural Statistic for Horticulture SPH-SBS



**Produksi Tanaman Sayuran Menurut Kabupaten/Kota dan Jenis Tanaman di Provinsi Sumatera Selatan (kuintal), 2017-2018**  
**Production of Vegetables by Regency/Municipality and Kind of Plant in Sumatera Selatan Province (quintal), 2017-2018**

**Tabel**  
**Table** 5.2.2

Kabupaten/Kota Regency/Municipality	Bawang Merah Shallot		Cabai Chili		Kentang Potato		Kubis Cabbage	
	2017	2018	2017	2018	2017	2018	2017	2018
(1)	(2)	(3)	(4)	(5)	(6)	(7)	(8)	(9)
<b>Kabupaten/Regency</b>								
1. Ogan Komering Ulu	284	2 560	21 645	35 120	-	-	-	-
2. Ogan Komering Ilir	613	213	184 091	179 890	-	-	-	150
3. Muara Enim	752	625	32 108	36 988	1 491	1 910	1 360	2 034
4. Lahat	260	50	10 459	9 471	110	-	8 922	8 875
5. Musi Rawas	4 208	3 089	42 562	43 552	-	-	-	-
6. Musi Banyuasin	7	-	18 118	20 042	-	-	-	-
7. Banyuasin	331	7	46 450	14 227	-	-	-	-
8. OKU Selatan	-	-	99 213	55 598	-	-	10 020	6 565
9. OKU Timur	947	3 050	20 752	65 023	-	70	-	-
10. Ogan Ilir	-	-	27 924	24 107	-	-	-	-
11. Empat Lawang	-	-	1 987	2 743	-	-	-	-
12. PALI	-	-	821	514	-	-	-	-
13. Musi Rawas Utara	-	-	14 459	4 085	-	-	-	-
<b>Kota/Municipality</b>								
1. Palembang	-	-	116	549	-	-	-	-
2. Prabumulih	-	-	873	186	-	-	-	-
3. Pagar Alam	6 356	4 838	41 280	60 531	1 636	8 307	25 119	37 534
4. Lubuklinggau	-	-	79	20	-	-	-	-
<b>Sumatera Selatan</b>	<b>13 758</b>	<b>14 432</b>	<b>562 937</b>	<b>552 646</b>	<b>3 237</b>	<b>10 287</b>	<b>45 421</b>	<b>55 158</b>

Lanjutan Tabel/Continued Table 5.2.2

Kabupaten/Kota Regency/Municipality	Petsai Chinese Cabbage		Tomat Tomato		Bawang Putih Garlic		
	2017	2018	2017	2018	2017	2018	
(1)	(10)	(11)	(12)	(13)	(14)	(15)	
<b>Kabupaten/Regency</b>							
1.	Ogan Komering Ulu	–	–	1 440	840	–	–
2.	Ogan Komering Ilir	1 298	938	7 187	4 067	–	–
3.	Muara Enim	960	1 895	12 014	20 470	–	–
4.	Lahat	11 359	11 925	16 888	14 523	–	–
5.	Musi Rawas	–	–	1 789	2 423	–	–
6.	Musi Banyuasin	–	4	1 255	1 813	–	–
7.	Banyuasin	79	412	1 634	681	–	–
8.	OKU Selatan	3 771	812	21 039	5 913	–	–
9.	OKU Timur	1 008	540	14 048	27 797	–	–
10.	Ogan Ilir	–	–	1 432	1 339	–	–
11.	Empat Lawang	52	25	189	105	–	–
12.	PALI	–	–	33	12	–	–
13.	Musi Rawas Utara	–	–	–	–	–	–
<b>Kota/Municipality</b>							
1.	Palembang	98	117	–	2	–	–
2.	Prabumulih	14	10	175	48	–	–
3.	Pagar Alam	19 161	19 446	56 454	60 464	–	–
4.	Lubuklinggau	–	–	16	2	–	–
<b>Sumatera Selatan</b>		<b>37 800</b>	<b>36 124</b>	<b>135 593</b>	<b>140 499</b>	–	–

Sumber : BPS, Statistik Pertanian Hortikultura SPH-SBS

Source: BPS-Statistics Indonesia, Agricultural Statistic for Horticulture SPH-SBS

**Tabel**  
**Table**

5.2.3

**Luas Panen Tanaman Sayuran dan Buah–buahan Semusim Menurut Jenis Tanaman di Provinsi Sumatera Selatan (ha), 2015–2018**  
**Harvested Area of Seasonal Vegetables and Fruits by Kind of Plant in Sumatera Selatan Province (ha), 2015-2018**

Jenis Tanaman <i>Kind of Plants</i>	2015	2016	2017	2018
(1)	(2)	(3)	(4)	(5)
<b>Sayuran/ Vegetables</b>				
Bawang Daun/ Wlech Onion	511	452	514	506
Bawang Merah/ Shallot	96	103	229	176
Bawang Putih/ Garlic	0	0	–	–
Bayam/ Spinach	1 840	1 803	1 520	1 373
Buncis/ Green Bean	658	682	504	457
Cabai Besar/ Chili (Capsicum Annum)	4 434	5 621	6 871	6 048
Cabai Rawit/ Chili (Capsicum Frutescens)	1 712	1 749	1 978	1 576
Cabai/ Chili	6 146	7 370	8 849	7 624
Jamur/ Mushroom <sup>1</sup>	34 087	4 426	9 235	14 889
Kacang Merah/ Red Bean	162	142	48	25
Kacang Panjang/ Yardlong Bean	2 875	2 913	2 525	2 300
Kangkung/ Kangkong	1 963	1 981	1 697	1 476
Kembang Kol/ Cauliflower	39	54	36	27
Kentang/ Potato	54	69	36	92
Ketimun/ Cucumber	1 707	1 608	1 515	1 424
Kubis/ Cabbage	632	517	504	516
Labu Siam/ Chayote	225	229	166	141
Lobak/ Radish	0	0	–	–
Paprika/ Bell Pepper	3	0	–	–
Petsai/ Chinese Cabbage	688	661	623	511
Terung/ Eggplant	2 062	2 124	1 903	1 673
Tomat/ Tomato	1 333	1 419	1 168	1 105
Wortel/ Carrot	471	222	255	340
<b>Buah–buahan/ Fruits</b>				
Blewah/ Cantaloupe	54	34	31	50
Melon/ Melon	23	68	18	23
Semangka/ Watermelon	1 292	1 515	1 292	1 353
Stroberi/ Strawberry	2	5	9	10

Catatan/Note: satuan luas panen dalam m<sup>2</sup> untuk tahun 2015-2016/ *harvested area in m2 for 2015-2016*

Sumber : BPS, Statistik Pertanian Hortikultura SPH-SBS

Source : BPS-Statistics Indonesia, *Agricultural Statistic for Horticulture SPH-SBS*

**Produksi Tanaman Sayuran dan Buah–Buahan Semusim Menurut Jenis Tanaman di Provinsi Sumatera Selatan (kuintal), 2015–2018**

**Tabel**  
**Table** 5.2.4

**Production of Seasonal Vegetables and Fruits by Kind of Plant in Sumatera Selatan Province (quintal), 2015-2018**

Jenis Tanaman Kind of Plants	2015	2016	2017	2018
(1)	(2)	(3)	(4)	(5)
<b>Sayuran/ Vegetables</b>				
Bawang Daun/ Wlech Onion	21 173	13 643	19 619	19 921
Bawang Merah/ Shallot	5 828	6 376	13 758	14 432
Bawang Putih/ Garlic	0	0	–	–
Bayam/ Spinach	31 485	35 631	28 879	42 715
Buncis/ Green Bean	27 866	86 828	76 995	71 536
Cabai Besar/ Chili (Capsicum Annum)	101 377	264 887	404 676	418 140
Cabai Rawit/ Chili (Capsicum Frutescens)	33 023	92 706	158 261	134 506
Cabai/ Chili	134 400	357 593	562 937	552 646
Jamur/ Mushroom <sup>1</sup>	2 318 710	251 010	51 381	91 776
Kacang Merah/ Red Bean	2 008	777	1 724	1 040
Kacang Panjang/ Yardlong Bean	89 688	92 350	99 322	123 089
Kangkung/ Kangkong	65 821	76 529	58 059	79 213
Kembang Kol/ Cauliflower	1 025	2 112	1 238	1 370
Kentang/ Potato	3 813	6 747	3 237	10 287
Ketimun/ Cucumber	78 017	87 548	91 404	111 752
Kubis/ Cabbage	59 021	39 557	45 421	55 158
Labu Siam/ Chayote	31 508	148 241	97 351	83 325
Lobak/ Radish	0	0	–	–
Paprika/ Bell Pepper	6	0	–	–
Petsai/ Chinese Cabbage	32 454	32 780	37 800	36 124
Terung/ Eggplant	105 403	139 260	162 950	160 925
Tomat/ Tomato	71 409	113 548	135 593	140 499
Wortel/ Carrot	33 639	15 935	19 706	38 560
<b>Buah–buahan/ Fruits</b>				
Blewah/ Cantaloupe	1 736	2 749	2 464	2 150
Melon/ Melon	1 992	10 759	3 794	3 307
Semangka/ Watermelon	125 450	205 254	174 304	188 978
Stroberi/ Strawberry	11	136	58	31

Catatan/Note : satuan luas panen dalam kg untuk tahun 2015–2016/ unit harvested area in kg for 2015–2016

Sumber : BPS, Statistik Pertanian Hortikultura SPH-SBS

Source : BPS-Statistics Indonesia, Agricultural Statistic for Horticulture SPH-SBS

**Tabel 5.2.5 Luas Panen Tanaman Biofarmaka Menurut Kabupaten/Kota dan Jenis Tanaman di Provinsi Sumatera Selatan (m<sup>2</sup>), 2017-2018**  
**Table 5.2.5 Harvested Area of Medicinal Plants by Regency/Municipality and Kind of Plant in Sumatera Selatan Province (m<sup>2</sup>), 2017-2018**

Kabupaten/Kota Regency/Municipality	Jahe Ginger		Laos/Lengkuas Galanga	
	2017	2018	2017	2018
(1)	(2)	(3)	(4)	(5)
<b>Kabupaten/Regency</b>				
1. Ogan Komering Ulu	-	-	-	-
2. Ogan Komering Ilir	60 972	57 640	111 155	111 963
3. Muara Enim	22 121	21 656	52 162	52 676
4. Lahat	51 605	32 103	11 545	15 428
5. Musi Rawas	43 491	100 267	33 926	55 172
6. Musi Banyuasin	4 824	5 704	7 631	6 718
7. Banyuasin	34 854	43 515	155 474	135 953
8. OKU Selatan	1 031 975	171 707	104 163	60 411
9. OKU Timur	45 926	37 783	3 888	15 988
10. Ogan Ilir	10 184	8 445	14 294	24 544
11. Empat Lawang	31 298	9 014	5 146	2 853
12. PALI	-	-	-	-
13. Musi Rawas Utara	3 230	1 072	2 134	615
<b>Kota/Municipality</b>				
1. Palembang	3 759	2 991	48 056	26 237
2. Prabumulih	1 617	1 424	3 748	1 670
3. Pagar Alam	1 912	1 908	408	372
4. Lubuklinggau	512	389	3 098	75
<b>Sumatera Selatan</b>	<b>1 348 280</b>	<b>495 618</b>	<b>556 828</b>	<b>510 675</b>

Lanjutan Tabel/*Continued Table* 5.2.5

Kabupaten/Kota <i>Regency/Municipality</i>	Kencur <i>East Indian Galangal</i>		Kunyit <i>Turmeric</i>	
	2017	2018	2017	2018
(1)	(6)	(7)	(8)	(9)
<b>Kabupaten/Regency</b>				
1. Ogan Komering Ulu	–	–	–	–
2. Ogan Komering Ilir	24 045	3 329	111 479	107 012
3. Muara Enim	12 339	12 838	46 643	49 333
4. Lahat	5 387	6 236	10 040	11 539
5. Musi Rawas	35 309	67 557	36 953	59 915
6. Musi Banyuasin	3 064	3 752	6 037	5 199
7. Banyuasin	41 034	62 119	45 120	84 910
8. OKU Selatan	13 951	15 310	110 959	29 580
9. OKU Timur	6 605	27 175	4 685	11 332
10. Ogan Ilir	4 187	3 939	393 202	452 547
11. Empat Lawang	2 217	815	6 117	1 146
12. PALI	–	–	–	–
13. Musi Rawas Utara	1 445	528	1 804	952
<b>Kota/Municipality</b>				
1. Palembang	820	486	1 032	325
2. Prabumulih	2 369	734	3 042	1 322
3. Pagar Alam	236	228	328	336
4. Lubuklinggau	64	251	1 239	804
<b>Sumatera Selatan</b>	<b>153 072</b>	<b>205 297</b>	<b>778 680</b>	<b>816 252</b>

Sumber : BPS, Statistik Pertanian Hortikultura SPH-SBS

Source : BPS-Statistics Indonesia, Agricultural Statistic for Horticulture SPH-SBS

**Tabel** 5.2.6 **Produksi Tanaman Biofarmaka Menurut Kabupaten/Kota dan Jenis Tanaman di Provinsi Sumatera Selatan (kg), 2017-2018**  
**Table** 5.2.6 **Production of Medicinal Plants by Regency/Municipality and Kind of Plant in Sumatera Selatan Province (kg), 2017-2018**

Kabupaten/Kota Regency/Municipality	Jahe Ginger		Laos/Lengkuas Galanga	
	2017	2018	2017	2018
(1)	(2)	(3)	(4)	(5)
<b>Kabupaten/Regency</b>				
1. Ogan Komering Ulu	–	–	–	–
2. Ogan Komering Ilir	102 519	79 823	138 418	144 502
3. Muara Enim	11 596	19 375	57 873	68 223
4. Lahat	221 465	86 500	31 548	32 129
5. Musi Rawas	38 023	74 594	24 183	44 325
6. Musi Banyuasin	7 925	7 920	11 183	8 554
7. Banyuasin	54 608	101 107	517 734	513 969
8. OKU Selatan	602 139	273 897	110 688	60 111
9. OKU Timur	153 891	120 487	23 802	110 285
10. Ogan Ilir	8 998	38 134	53 838	57 622
11. Empat Lawang	66 792	26 093	15 426	10 016
12. PALI	–	–	–	–
13. Musi Rawas Utara	1 628	882	3 597	453
<b>Kota/Municipality</b>				
1. Palembang	9 746	16 623	132 746	71 808
2. Prabumulih	2 191	1 633	4 894	3 552
3. Pagar Alam	5 921	5 057	2 954	2 596
4. Lubuklinggau	515	613	3 138	259
<b>Sumatera Selatan</b>	<b>1 287 957</b>	<b>852 738</b>	<b>1 132 022</b>	<b>1 128 404</b>

Lanjutan Tabel/*Continued Table* 5.2.6

Kabupaten/Kota Regency/Municipality	Kencur <i>East Indian Galangal</i>		Kunyit <i>Turmeric</i>	
	2017	2018	2017	2018
(1)	(6)	(7)	(8)	(9)
<b>Kabupaten/Regency</b>				
1. Ogan Komering Ulu	–	–	–	–
2. Ogan Komering Ilir	27 186	6 987	202 466	157 591
3. Muara Enim	9 943	10 918	56 807	61 404
4. Lahat	5 892	5 540	22 020	23 141
5. Musi Rawas	27 527	34 230	48 375	81 802
6. Musi Banyuasin	3 083	2 105	10 052	6 079
7. Banyuasin	46 113	97 641	64 894	173 849
8. OKU Selatan	13 367	11 290	133 415	62 202
9. OKU Timur	37 937	169 991	26 169	66 654
10. Ogan Ilir	5 746	6 418	814 713	666 662
11. Empat Lawang	6 267	3 509	18 761	6 302
12. PALI	–	–	–	–
13. Musi Rawas Utara	1 642	199	3 837	578
<b>Kota/Municipality</b>				
1. Palembang	1 561	638	1 964	703
2. Prabumulih	2 082	830	2 384	1 388
3. Pagar Alam	602	589	1 870	1 854
4. Lubuklinggau	81	366	1 457	1 459
<b>Sumatera Selatan</b>	<b>189 029</b>	<b>351 251</b>	<b>1 409 184</b>	<b>1 311 668</b>

Sumber : BPS, Statistik Pertanian Hortikultura SPH-SBS

Source: BPS-Statistics Indonesia, Agricultural Statistic for Horticulture SPH-SBS



**Luas Panen Tanaman Biofarmaka Menurut Jenis Tanaman di Provinsi Sumatera Selatan (m<sup>2</sup>), 2015–2018**

**Tabel**  
**Table**      **5.2.7**

***Harvested Area of Medicinal Plants by Kind of Plant in Sumatera Selatan Province (m<sup>2</sup>), 2018-2015***

<b>Jenis Tanaman</b> <b>Kind of Plants</b>	<b>2015</b>	<b>2016</b>	<b>2017</b>	<b>2018</b>
(1)	(2)	(3)	(4)	(5)
Dlingo/Dringo/ Sweet Root/Calamus	2 530	1 623	5 450	5 476
Jahe/ Ginger	1 696 106	2 286 250	1 348 280	495 618
Kapulaga/ Java Cardamon	2 270	1 497	1 299	354
Keji Beling/Kecibeling/ Strobilanthes crispa	2 143	1 321	956	11 348
Kencur/ East Indian Galangal	354 683	291 894	153 072	205 297
Kunyit/ Turmeric	956 885	979 820	778 680	816 252
Laos/Lengkuas/ Galanga	526 674	519 929	556 828	510 675
Lempuyang/ Zingiber Aromaticum	21 661	9 226	8 668	14 928
Lidah Buaya/ Oliviera	6 206	995	1 111	3 238
Mahkota Dewa/ God's Crown <sup>1</sup>	3 140	3 253	5 020	19 042
Mengkudu/Pace/ Indian Mulberry <sup>1</sup>	12 604	5 821	3 492	9 319
Sambiloto/ King of Bitter	1 811	2 297	1 412	5 773
Temuireng/ Black Turmeric	13 692	4 645	3 820	8 574
Temukunci/ Chinese Keys	11 551	3 608	3 261	6 714
Temulawak/ Java Turmeric	29 561	19 597	21 517	23 414

Catatan: <sup>1</sup>satuan luas panen dalam pohon untuk tahun 2015-2016

Sumber : BPS, Statistik Pertanian Hortikultura SPH-SBS

Source: BPS-Statistics Indonesia, Agricultural Statistic for Horticulture SPH-SBS

**Produksi Tanaman Biofarmaka Menurut Jenis Tanaman di Provinsi Sumatera Selatan (kg), 2015–2018**

**Tabel**  
**Table** 5.2.8

***Production of Medicinal Plants by Kind of Plant in Sumatera Selatan Province (kg), 2015-2018***

<b>Jenis Tanaman</b> <b><i>Kind of Plants</i></b>	<b>2015</b>	<b>2016</b>	<b>2017</b>	<b>2018</b>
(1)	(2)	(3)	(4)	(5)
Dlingo/Dringo/ Sweet Root/Calamus	2 948	1 204	1 880	2 445
Jahe/ Ginger	2 491 881	2 755 441	1 287 957	852 738
Kapulaga/ Java Cardamon	7 159	5 818	3 246	503
Keji Beling/Kecibeling/ Strobilanthes crispa	4 603	1 998	960	62 122
Kencur/ East Indian Galangal	357 660	411 260	189 029	351 251
Kunyit/ Turmeric	1 115 405	2 196 660	1 409 184	1 311 668
Laos/Lengkuas/ Galanga	1 310 376	1 384 766	1 132 022	1 128 404
Lempuyang/ Zingiber Aromaticum	35 822	21 276	17 111	49 966
Lidah Buaya/ Oliviera	26 707	2 828	2 447	46 389
Mahkota Dewa/ God's Crown	172 691	154 549	107 862	565 572
Mengkudu/Pace/ Indian Mulberry	142 507	81 196	21 873	376 131
Sambiloto/ King of Bitter	4 591	4 755	2 906	31 196
Temuireng/ Black Turmeric	20 100	7 460	6 537	30 608
Temukunci/ Chinese Keys	17 400	5 167	5 764	28 776
Temulawak/ Java Turmeric	51 916	36 878	27 831	53 587

Sumber : BPS, Statistik Pertanian Hortikultura SPH-SBS

Source: BPS-Statistics Indonesia, Agricultural Statistic for Horticulture SPH-SBS

**Tabel** 5.2.9 **Luas Panen Tanaman Hias Menurut Kabupaten/Kota dan Jenis Tanaman di Provinsi Sumatera Selatan (m<sup>2</sup>), 2017-2018**  
**Table** 5.2.9 **Harvested Area of Ornamental Plants by Regency/Municipality and Kind of Plant in Sumatera Selatan Province(m<sup>2</sup>), 2017-2018**

Kabupaten/Kota Regency/Municipality	Anggrek Orchid		Krisan Chrysantemum	
	2017	2018	2017	2018
(1)	(2)	(3)	(4)	(5)
<b>Kabupaten/Regency</b>				
1. Ogan Komering Ulu	-	-	-	-
2. Ogan Komering Ilir	-	-	-	-
3. Muara Enim	31	30	-	-
4. Lahat	-	-	-	-
5. Musi Rawas	-	-	-	-
6. Musi Banyuasin	-	-	-	-
7. Banyuasin	-	-	-	-
8. OKU Selatan	-	-	-	-
9. OKU Timur	9	11	-	-
10. Ogan Ilir	-	52	-	-
11. Empat Lawang	-	-	-	-
12. PALI	-	-	-	-
13. Musi Rawas Utara	-	-	-	-
<b>Kota/Municipality</b>				
1. Palembang	5 470	4 978	68	54
2. Prabumulih	918	20	-	-
3. Pagar Alam	37	29	237	35
4. Lubuklinggau	822	63	162	-
<b>Sumatera Selatan</b>	<b>7 287</b>	<b>5 183</b>	<b>467</b>	<b>89</b>

Lanjutan Tabel/Continued Table 5.2.9

Kabupaten/Kota Regency/Municipality	Mawar Rose		Sedap Malam Tuberose	
	2017	2018	2017	2018
(1)	(6)	(7)	(8)	(9)
<b>Kabupaten/Regency</b>				
1. Ogan Komering Ulu	-	-	-	-
2. Ogan Komering Ilir	-	-	-	-
3. Muara Enim	49	26	-	40
4. Lahat	-	-	-	-
5. Musi Rawas	-	-	-	-
6. Musi Banyuasin	-	-	-	-
7. Banyuasin	-	-	-	-
8. OKU Selatan	-	-	-	-
9. OKU Timur	9	29	-	-
10. Ogan Ilir	-	31	-	-
11. Empat Lawang	-	-	-	-
12. PALI	-	-	-	-
13. Musi Rawas Utara	-	-	-	-
<b>Kota/Municipality</b>				
1. Palembang	783	610	1 061	831
2. Prabumulih	409	115	64	5
3. Pagar Alam	5	7	397	236
4. Lubuklinggau	210	38	409	-
<b>Sumatera Selatan</b>	<b>1 465</b>	<b>856</b>	<b>1 931</b>	<b>1 112</b>

Sumber : BPS, Statistik Pertanian Hortikultura SPH-TH

Source : BPS-Statistics Indonesia, Agricultural Statistic for Horticulture SPH-TH

**Tabel** 5.2.10 **Produksi Tanaman Hias Menurut Kabupaten/Kota dan Jenis Tanaman di Provinsi Sumatera Selatan (tangkai), 2017-2018**  
**Table** 5.2.10 **Production of Ornamental Plants by Regency/Municipality and Kind of Plant in Sumatera Selatan Province (stalks), 2017-2018**

Kabupaten/Kota Regency/Municipality	Anggrek Orchid		Krisan Chrysantemum	
	2017	2018	2017	2018
(1)	(2)	(3)	(4)	(5)
<b>Kabupaten/Regency</b>				
1. Ogan Komering Ulu	-	-	-	-
2. Ogan Komering Ilir	-	-	-	-
3. Muara Enim	171	248	-	-
4. Lahat	-	-	-	-
5. Musi Rawas	-	-	-	-
6. Musi Banyuasin	-	-	-	-
7. Banyuasin	-	-	-	-
8. OKU Selatan	-	-	-	-
9. OKU Timur	25	60	-	-
10. Ogan Ilir	-	187	-	-
11. Empat Lawang	-	-	-	-
12. PALI	-	-	-	-
13. Musi Rawas Utara	-	-	-	-
<b>Kota/Municipality</b>				
1. Palembang	13 967	6 965	182	182
2. Prabumulih	918	20	-	-
3. Pagar Alam	225	40	693	116
4. Lubuklinggau	856	107	162	-
<b>Sumatera Selatan</b>	<b>16 162</b>	<b>7 627</b>	<b>1 037</b>	<b>298</b>

Lanjutan Tabel/*Continued Table* 5.2.10

Kabupaten/Kota <i>Regency/Municipality</i>	Mawar <i>Rose</i>		Sedap Malam <i>Tuberosa</i>	
	2017	2018	2017	2018
(1)	(6)	(7)	(8)	(9)
<b>Kabupaten/Regency</b>				
1. Ogan Komering Ulu	-	-	-	-
2. Ogan Komering Ilir	-	-	-	-
3. Muara Enim	1 040	991	-	502
4. Lahat	-	-	-	-
5. Musi Rawas	-	-	-	-
6. Musi Banyuasin	-	-	-	-
7. Banyuasin	-	-	-	-
8. OKU Selatan	-	-	-	-
9. OKU Timur	20	310	-	-
10. Ogan Ilir	-	85	-	-
11. Empat Lawang	-	-	-	-
12. PALI	-	-	-	-
13. Musi Rawas Utara	-	-	-	-
<b>Kota/Municipality</b>				
1. Palembang	2 869	2 156	2 062	835
2. Prabumulih	452	115	98	5
3. Pagar Alam	8	12	1 791	1 234
4. Lubuklinggau	210	50	409	-
<b>Sumatera Selatan</b>	<b>4 599</b>	<b>3 719</b>	<b>4 360</b>	<b>2 576</b>

Sumber : BPS, Statistik Pertanian Hortikultura SPH-TH

BPS-Statistics Indonesia, Agricultural Statistic for Horticulture SPH-TH

**Luas Panen Tanaman Hias Menurut Jenis Tanaman di Provinsi Sumatera Selatan in Sumatera Selatan Province (m<sup>2</sup>), 2015–2018**

<b>Tabel</b>	<b>5.2.11</b>				
<b>Tabel</b>		<b>Harvested Area of Ornamental Plants by Kind of Plant (m<sup>2</sup>), 2015-2018</b>			
	<b>Jenis Tanaman</b>	<b>2015</b>	<b>2016</b>	<b>2017</b>	<b>2018</b>
	<b>Kind of Plants</b>				
	(1)	(2)	(3)	(4)	(5)
	Adenium (Kamboja Jepang)/ Adenium obesum	2 388	1 517	1 152	727
	Aglaonema/ Chinese evergreens	1 957	2 955	1 279	1 383
	Anggrek/ Orchid	4 903	5 236	7 287	5 183
	Anthurium Bunga/ Flamingo Lily Flower	757	1 219	2 356	4 116
	Anthurium Daun/ Laceleaf	276	264	606	554
	Anyelir/ Carnation	565	637	415	398
	Caladium/ Heart of Jesus	165	125	51	49
	Cordyline/ Cordyline	73	0	25	–
	Diffenbachia/ Dumb canes	181	39	29	22
	Dracaena/ Dracaena	244	86	129	74
	Euphorbia/ Spurges	4 494	1 037	978	839
	Gladiol/ Gladiol	202	118	120	57
	Herbras/ Gerbera	165	275	217	47
	Krisan/ Chrysantemum	12 642	1 477	467	89
	Mawar/ Rose	3 720	3 786	1 465	856
	Melati/ Jasmine	14 661	6 394	4 416	11 193
	Monstera/ Swiss cheese plant	86	46	3	3
	Pakis/ Fern	393	398	404	142
	Palem/ Palm <sup>1</sup>	2 392	2 265	3 297	1 716
	Pedang-pedangan/ Sansevieria	849	294	670	279
	Pisang-pisangan/ Heliconia	1 279	1 173	1 517	889
	Philodendron/ Philodendron	276	179	167	118
	Sedap Malam/ Tuberose	4 485	1 711	1 931	1 112
	Soka/ Ixora	2 926	908	1 052	635

Catatan: <sup>1</sup>Satuan dalam pohon untuk tahun 2015-2016

Sumber : BPS, Statistik Pertanian Hortikultura SPH-SBS

Source : BPS-Statistics Indonesia, Agricultural Statistic for Horticulture SPH-SBS

Tabel  
Table

5.2.12

**Produksi Tanaman Hias Menurut Jenis Tanaman di  
Provinsi Sumatera Selatan (tangkai), 2015–2018**  
*Production of Ornamental Plants by Kind of Plant in  
Sumatera Selatan Province (stalks), 2015-2018*

Jenis Tanaman <i>Kind of Plants</i>	2015	2016	2017	2018
(1)	(2)	(3)	(4)	(5)
Adenium (Kamboja Jepang)/ Adenium obesum	7 197	3 345	2 502	2 864
Aglaonema/ Chinese evergreens	6 537	5 838	5 201	2 583
Anggrek/ Orchid	15 604	19 883	16 162	7 627
Anthurium Bunga/ Flamingo Lily Flower	1 884	3 816	3 881	4 707
Anthurium Daun/ Laceleaf	2 097	1 534	1 383	11 356
Anyelir/ Carnation	1 837	1 364	670	452
Caladium/ Heart of Jesus	332	267	187	56
Cordyline/ Cordyline	151	0	25	–
Diffenbachia/ Dumb canes	233	72	58	42
Dracaena/ Dracaena	640	218	323	178
Euphorbia/ Spurges	6 982	2 589	2 467	6 140
Gladiol/ Gladiol	553	360	292	140
Herbras/ Gerbera	519	1 539	412	103
Krisan/ Chrysantemum	24 926	9 114	1 037	298
Mawar/ Rose	18 252	7 223	4 599	3 719
Melati/ Jasmine	34 557	18 953	29 936	4 651
Monstera/ Swiss cheese plant	86	121	3	3
Pakis/ Fern	940	1 065	820	183
Palem/ Palm	5 034	5 446	4 835	2 398
Pedang-pedangan/ Sansevieria	1 581	2 928	1 572	456
Pisang–pisangan/ Heliconia	2 331	4 330	2 248	1 003
Philodendron/ Philodendron	600	385	460	118
Sedap Malam/ Tuberose	66 748	5 971	4 360	2 576
Soka/ Ixora	6 571	2 344	2 412	7 099

Catatan/Note: 1. Satuan produksi Dracaena dan Palem dalam pohon/ *Dracaena and Palm tree production units in trees*

2. Satuan produksi Aglaonema, Adenium, Euphorbia, Philodendron, Pakis, Monstera, Soka, Cordyline, Diffenbachia, Anthurium Daun, Caladium dalam pohon untuk tahun 2015-2016/ *Production units Aglaonema, Adenium, Euphorbia, Philodendron, Ferns, Monstera, Soka, Cordyline, Diffenbachia, Anthurium Leaves, Caladium in trees for 2015-2016*

3. Satuan produksi Sansevieria dalam rumpun untuk tahun 2015-2016/ *Sansevieria production units in the family for 2015-2016*

Sumber : BPS, Statistik Pertanian Hortikultura SPH-SBS

Source: BPS-Statistics Indonesia, Agricultural Statistic for Horticulture SPH-SBS



**Tabel** 5.2.13 **Produksi Buah-Buahan dan Sayuran Tahunan Menurut Kabupaten/Kota dan Jenis Tanaman di Provinsi Sumatera Selatan (kuintal), 2017-2018**  
**Table** 5.2.13 **Production of Annual fruits and Vegetables by Regency/Municipality and Kind of Plant in Sumatera Selatan Province (quintal), 2017-2018**

Kabupaten/Kota Regency/Municipality	Mangga Mango		Durian Durian		Jeruk Orange	
	2017	2018	2017	2018	2017	2018
	(1)	(2)	(3)	(4)	(5)	(6)
<b>Kabupaten/Regency</b>						
1. Ogan Komering Ulu	4 364	8 251	7 193	35 238	93 086	104 152
2. Ogan Komering Ilir	26 596	76 796	17 958	59 768	161 629	131 740
3. Muara Enim	6 734	9 651	10 872	34 878	17 510	24 241
4. Lahat	6 839	16 372	8 021	41 819	723	406
5. Musi Rawas	9 347	13 901	33 526	53 421	38 817	56 061
6. Musi Banyuasin	4 201	13 639	6 928	41 248	2 770	6 109
7. Banyuasin	6 415	12 553	1 896	4 144	35 021	30 650
8. OKU Selatan	8 523	4 329	61 867	124 679	4 790	2 831
9. OKU Timur	17 766	49 115	25 977	40 151	19 011	40 278
10. Ogan Ilir	5 636	3 952	873	3 574	5 710	14 470
11. Empat Lawang	6 472	11 899	2 156	84 278	10 749	7 994
12. PALI	707	2 167	271	757	50	250
13. Musi Rawas Utara	393	1 347	965	22 337	3 183	3 673
<b>Kota/Municipality</b>						
1. Palembang	5 330	5 944	1 673	444	1 737	368
2. Prabumulih	521	594	155	251	206	122
3. Pagar Alam	8 853	9 502	16 126	15 709	2 550	6 232
4. Lubuklinggau	1 772	1 654	2 839	5 736	15	102
<b>Sumatera Selatan</b>	<b>120 469</b>	<b>241 666</b>	<b>199 296</b>	<b>568 432</b>	<b>397 557</b>	<b>429 679</b>

PERTANIAN, KEHUTANAN, PETERNAKAN DAN PERIKANAN

Lanjutan Tabel/*Continued Table* 5.2.13

Kabupaten/Kota <i>Regency/Municipality</i>	Pisang <i>Banana</i>		Pepaya <i>Papaya</i>		Salak <i>Salacca</i>	
	2017	2018	2017	2018	2017	2018
(1)	(8)	(9)	(10)	(11)	(12)	(13)
<b>Kabupaten/Regency</b>						
1. Ogan Komering Ulu	27 529	24 974	31 869	18 724	764	794
2. Ogan Komering Ilir	143 531	126 195	22 172	19 915	160	126
3. Muara Enim	112 892	100 072	5 970	11 082	8	2
4. Lahat	10 556	8 489	19 037	25 086	2 813	3 181
5. Musi Rawas	63 157	57 824	9 638	13 200	1 506	1 330
6. Musi Banyuasin	44 687	44 668	3 566	4 120	3 046	3 084
7. Banyuasin	40 141	29 202	3 282	3 453	73	238
8. OKU Selatan	148 010	129 508	4 546	4 760	–	–
9. OKU Timur	518 475	1 902 897	69 119	82 332	1 112	2 794
10. Ogan Ilir	39 779	30 626	13 125	16 745	–	–
11. Empat Lawang	5 076	6 434	3 558	2 470	152	109
12. PALI	5 943	8 108	103	310	4	14
13. Musi Rawas Utara	11 226	10 663	2 457	3 011	50	43
<b>Kota/Municipality</b>						
1. Palembang	2 786	2 417	1 001	1 204	–	–
2. Prabumulih	3 282	4 456	253	265	24	16
3. Pagar Alam	4 191	3 793	3 305	3 038	14 319	14 425
4. Lubuklinggau	1 506	3 958	934	1 092	12	12
<b>Sumatera Selatan</b>	<b>1 182 767</b>	<b>2 494 284</b>	<b>193 935</b>	<b>210 807</b>	<b>24 043</b>	<b>26 168</b>

Sumber : BPS, Statistik Pertanian Hortikultura SPH-TH

Source : BPS-Statistics Indonesia, *Agricultural Statistic for Horticulture SPH-TH*

**Produksi Buah-Buahan dan Sayuran Tahunan Menurut Jenis Tanaman di Provinsi Sumatera Selatan (kuintal), 2015–2018**

**Tabel**  
**Table** 5.2.14

**Production of Annual fruits and Vegetables by Kind of Plant in Sumatera Selatan Province (kuintal), 2015–2018**

<b>Jenis Tanaman</b> <b>Kind of Plants</b>	<b>2015</b>	<b>2016</b>	<b>2017</b>	<b>2018</b>
(1)	(2)	(3)	(4)	(5)
<b>Buah–Buahan/ Fruits:</b>				
Alpukat/ Avocado	208 157	156 035	351 781	289 018
Anggur/ Grape	1	0	–	11
Apel/ Apple	0	0	–	0
Belimbing/ Star Fruit	15 837	11 738	11 101	14 673
Duku/Langsat/Kokosan/ Duku	469 097	79 329	120 661	497 840
Durian/ Durian	325 606	142 054	199 296	568 432
Jambu Air/ Rose Apple	22 614	27 418	34 936	36 409
Jambu Biji/ Guava	26 075	22 269	29 376	35 690
Jeruk Besar/ Pomelo	4 785	5 946	13 925	7 235
Jeruk Siam/Keprok/ Tangerine/Orange	161 410	152 312	397 557	429 679
Jeruk/ Orange ( Tangerine + Pomelo )	166 195	158 258	411 482	436 914
Mangga/ Mango	145 569	111 530	120 469	241 666
Manggis/ Mangosteen	22 667	14 209	15 244	22 324
Markisa/ Marquisa	475	154	284	501
Nangka/Cempedak/ Jack Fruit	123 635	131 325	185 750	184 660
Nenas/ Pineapple	575 211	572 914	1 090 712	1 348 942
Pepaya/ Papaya	173 058	202 139	193 935	210 807
Pisang/ Banana	1 601 864	919 977	1 182 767	2 494 284
Rambutan/ Rambutan	188 888	110 497	93 604	172 549
Salak/ Salacca	12 504	27 996	24 043	26 168
Sawo/Sapodilla/ Star Apple	57 020	57 575	66 679	66 518
Sirsak/ Soursop	7 682	6 672	8 733	9 953
Sukun/ Bread Fruit	19 566	22 490	20 067	23 443
<b>Sayuran/ Vegetables</b>				
Jengkol/ Jengkol	40 202	38 956	51 109	56 156
Melinjo/ Melinjo	11 685	12 829	19 249	18 820
Petai/ Twisted Cluster Bean	33 312	21 936	26 007	38 503

Sumber : BPS, Statistik Pertanian Hortikultura SPH-BST

Source : BPS-Statistics Indonesia, Agricultural Statistic for Horticulture SPH-BST

5.3 PERKEBUNAN/*ESTATE CROPS*

## Luas Areal Tanaman Perkebunan Menurut Kabupaten/Kota dan Jenis Tanaman di Provinsi Sumatera Selatan (ha), 2017-2018

*Planted Area of Estate Crops by Regency/Municipality and Type of Crops in Sumatera Selatan Province (ha), 2017-2018*

Kabupaten/Kota Regency/Municipality	Kelapa Sawit <i>Oil Palm</i>		Kelapa <i>Coconut</i>		Karet <i>Rubber</i>		Kopi <i>Coffee</i>	
	2017	2018	2017	2018	2017	2018	2017	2018
(1)	(2)	(3)	(4)	(5)	(6)	(7)	(8)	(9)
<b>Kabupaten/Regency</b>								
1. Ogan Komering Ulu	44 413,00	44 413,00	1 119,00	1 119,00	14 879,20	71 542,00	21 943,00	21 943,00
2. Ogan Komering Ilir	246 224,00	246 348,00	2 312,00	2 312,00	17 816,00	162 719,00	807,00	807,00
3. Muara Enim	110 699,00	110 699,00	1 276,00	1 276,00	41 541,00	148 377,00	23 101,00	23 101,00
4. Lahat	56 398,00	56 398,00	570,00	570,00	39 004,00	35 913,00	54 441,00	54 441,00
5. Musi Rawas	144 239,53	149 677,53	2 004,00	1 685,00	134 675,00	131 911,00	3 738,00	3 738,00
6. Musi Banyuasin	356 165,00	356 131,00	4 402,00	4 402,00	211 933,00	211 725,00	6,00	8,00
7. Banyuasin	216 225,38	217 051,38	47 287,00	47 287,00	105 169,00	112 347,00	2 546,00	2 565,00
8. OKU Selatan	6 281,00	6 281,00	1 101,00	1 101,00	78 657,00	17 791,00	70 799,00	70 799,00
9. OKU Timur	29 390,00	29 380,00	3 359,00	3 359,00	71 542,00	78 652,00	1 531,23	1 530,23
10. Ogan Ilir	15 393,00	15 395,00	491,00	494,00	162 715,00	42 385,00	-	-
11. Empat Lawang	6 672,00	7 628,00	748,00	748,00	4 993,50	4 174,00	61 442,00	61 928,00
12. PALI	38 466,00	38 466,00	332,00	332,00	512,00	71 423,00	-	-
13. Musi Rawas Utara	86 708,78	86 708,78	509,50	507,50	19 131,00	181 911,00	246,65	256,65
<b>Kota/Municipality</b>								
1. Palembang	228,00	220,00	31,00	20,00	71 423,00	445,00	-	-
2. Prabumulih	1 640,00	1 640,00	73,00	71,00	152 959,21	19 129,00	-	-
3. Pagar Alam	0,00	0,00	42,00	39,00	1 688,00	1 688,00	8 323,00	8 323,00
4. Lubuklinggau	469,90	470,00	221,65	221,65	182 368,00	14 879,20	1 473,35	1 473,35
<b>Sumatera Selatan</b>	<b>1 359 612,59</b>	<b>1 366 906,69</b>	<b>65 878,15</b>	<b>65 544,15</b>	<b>1 311 005,91</b>	<b>1 307 011,20</b>	<b>250 397,23</b>	<b>250 913,23</b>

AGRICULTURE, FORESTRY, LIVESTOCK AND FISHERY

Lanjutan Tabel/ Continued Table 5.3.1

Kabupaten/Kota Regency/Municipality	Kakao Cocoa		Tebu Sugar cane		Teh Tea		Tembakau Tobacco		Lainnya Others	
	2017	2018	2017	2018	2017	2018	2017	2018	2017	2018
(1)	(10)	(11)	(12)	(13)	(14)	(15)	(16)	(17)	(18)	(19)
<b>Kabupaten/Regency</b>										
1. Ogan Komering Ulu	103,00	103,00	0,00	0,00	0,00	0,00	0,00	0,00	2 623,65	114,00
2. Ogan Komering Ilir	156,00	156,00	50,00	0,00	0,00	0,00	0,00	0,00	973,00	5 500,58
3. Muara Enim	571,00	571,00	0,00	0,00	0,00	0,00	0,00	0,00	696,00	696,00
4. Lahat	4 380,00	4 380,00	0,00	0,00	0,00	0,00	0,00	0,00	886,90	886,90
5. Musi Rawas	159,00	159,00	0,00	0,00	0,00	0,00	0,00	0,00	209,25	209,50
6. Musi Banyuasin	5,00	5,00	0,00	0,00	0,00	0,00	0,00	0,00	220,00	220,00
7. Banyuasin	474,00	474,00	0,00	0,00	0,00	0,00	0,00	0,00	0,00	0,00
8. OKU Selatan	1 734,00	1 734,00	0,00	0,00	0,00	0,00	200,00	200,00	436,14	973,00
9. OKU Timur	836,09	836,09	3 240,00	3 159,00	0,00	0,00	50,00	50,00	5 500,58	2 625,65
10. Ogan Ilir	-	-	13 497,00	13 497,00	0,00	0,00	0,00	0,00	114,00	436,14
11. Empat Lawang	978,50	978,50	0,00	0,00	0,00	0,00	0,00	0,00	5 065,50	5 067,50
12. PALI	-	-	0,00	0,00	0,00	0,00	0,00	0,00	18,00	11,00
13. Musi Rawas Utara	73,00	73,00	0,00	0,00	0,00	0,00	0,00	0,00	21,00	21,00
<b>Kota/Municipality</b>										
1. Palembang	-	-	0,00	0,00	0,00	0,00	0,00	0,00	131,00	134,00
2. Prabumulih	-	-	0,00	0,00	0,00	0,00	0,00	0,00	1 056,00	1 056,00
3. Pagar Alam	1 179,00	1 179,00	0,00	0,00	1 437,98	1 437,98	0,00	0,00	469,00	458,00
4. Lubuklinggau	68,00	68,00	0,00	0,00	0,00	0,00	0,00	0,00	448,71	441,71
<b>Sumatera Selatan</b>	<b>10 716,59</b>	<b>10 716,59</b>	<b>16 787,00</b>	<b>16 656,00</b>	<b>1 437,98</b>	<b>1 437,98</b>	<b>250,00</b>	<b>250,00</b>	<b>18 868,73</b>	<b>18 850,98</b>

Catatan/Note : Data tahun 2018 masih angka sementara/ The 2018 data is still a temporary figure

Sumber: Dinas Perkebunan Provinsi Sumatera Selatan

Source: Estate Service of Sumatera Selatan Province

PERTANIAN, KEHUTANAN, PETERNAKAN DAN PERIKANAN

**Tabel**  
**Table**

**5.3.2**

**Produksi Tanaman Perkebunan Menurut Kabupaten/Kota dan Jenis Tanaman di Provinsi Sumatera Selatan (ton), 2017-2018**  
**Production of Estate Crops by Regency/Municipality and Kind of Crop in Sumatera Selatan Province (tons), 2017-2018**

Kabupaten/Kota Regency/Municipality	Karet Rubber		Kelapa Coconut		Kelapa Sawit Oil Palm		Kopi Coffee	
	2017	2018	2017	2018	2017	2018	2017	2018
(1)	(2)	(3)	(4)	(5)	(6)	(7)	(8)	(9)
<b>Kabupaten/Regency</b>								
1. Ogan Komering Ulu	4 317,40	43 315,00	196,00	196,00	115 828,00	115 828,00	15 812,00	15 812,00
2. Ogan Komering Ilir	19 288,20	150 895,40	1 156,00	1 156,00	436 644,75	737 305,00	347,00	347,00
3. Muara Enim	33 184,00	167 824,00	1 176,00	1 176,00	372 692,00	267 048,00	25 623,00	25 623,00
4. Lahat	26 732,60	26 732,60	325,00	325,00	187 685,00	188 525,00	21 601,00	21 601,00
5. Musi Rawas	122 441,00	124 433,00	1 766,00	1 766,00	487 714,00	513 780,00	2 585,00	2 585,00
6. Musi Banyuasin	160 381,60	160 430,60	3 136,00	3 171,00	1 044 169,25	1 694 823,00	5,00	5,00
7. Banyuasin	107 325,00	113 829,00	44 248,00	44 248,00	609 900,00	610 572,00	724,00	724,00
8. OKU Selatan	37 534,00	18 969,20	923,00	923,00	322,00	276,00	48 523,00	48 523,00
9. OKU Timur	43 315,00	37 500,00	3 246,00	3 246,00	90 541,00	89 965,00	2 098,00	2 098,00
10. Ogan Ilir	151 812,40	33 206,00	262,00	262,00	32 963,00	35 771,00	-	-
11. Empat Lawang	1 670,00	12 479,00	123,00	124,00	17 058,50	37 094,50	44 841,00	44 841,00
12. PALI	440,00	80 460,00	301,00	301,00	119 111,00	119 111,00	-	-
13. Musi Rawas Utara	11 760,00	133 076,00	360,00	360,00	319 633,00	319 593,00	180,00	180,00
<b>Kota/Municipality</b>								
1. Palembang	80 460,00	550,00	14,80	14,80	386,00	548,00	-	-
2. Prabumulih	161 439,00	11 787,00	36,00	36,00	4 974,00	3 184,00	-	-
3. Pagar Alam	535,00	520,00	5,00	4,00	0,00	0,00	21 459,00	21 459,00
4. Lubuklinggau	133 076,00	9 049,40	24,00	24,00	192,00	516,00	368,00	368,00
<b>Sumatera Selatan</b>	<b>1 095 711,20</b>	<b>1 125 056,20</b>	<b>57 297,80</b>	<b>57 332,80</b>	<b>3 839 813,50</b>	<b>4 733 939,50</b>	<b>184 166,00</b>	<b>184 166,00</b>

AGRICULTURE, FORESTRY, LIVESTOCK AND FISHERY

Lanjutan Tabel/ Continued Table 5.3.2

Kabupaten/Kota Regency/Municipality	Kakao Cocoa		Tebu Sugar cane		Teh Tea		Tembakau Tobacco		Lainnya Others	
	2017	2018	2017	2018	2017	2018	2017	2018	2017	2018
(1)	(10)	(11)	(12)	(13)	(14)	(15)	(16)	(17)	(18)	(19)
<b>Kabupaten/Regency</b>										
1. Ogan Komering Ulu	52,00	52,00	0,00	0,00	0,00	0,00	0,00	0,00	2 502,00	25,00
2. Ogan Komering Ilir	58,00	58,00	0,00	0,00	0,00	0,00	0,00	0,00	609,64	3 411,50
3. Muara Enim	99,00	99,00	0,00	0,00	0,00	0,00	0,00	0,00	250,00	250,00
4. Lahat	2 280,00	2 280,00	0,00	0,00	0,00	0,00	0,00	0,00	168,33	168,33
5. Musi Rawas	114,00	114,00	0,00	0,00	0,00	0,00	0,00	0,00	112,60	112,60
6. Musi Banyuasin	3,00	3,00	0,00	0,00	0,00	0,00	0,00	0,00	272,00	272,00
7. Banyuasin	36,00	36,00	0,00	0,00	0,00	0,00	0,00	0,00	0,00	0,00
8. OKU Selatan	631,00	631,00	0,00	0,00	0,00	0,00	140,00	140,00	107,59	609,64
9. OKU Timur	427,00	427,00	16 085,80	16 085,80	0,00	0,00	14,19	14,19	3 411,50	2 501,00
10. Ogan Ilir	-	-	62 916,52	62 916,52	0,00	0,00	0,00	0,00	25,00	107,59
11. Empat Lawang	250,00	250,00	0,00	0,00	0,00	0,00	0,00	0,00	1 426,48	1 419,48
12. PALI	-	-	0,00	0,00	0,00	0,00	0,00	0,00	9,00	5,00
13. Musi Rawas Utara	21,00	21,00	0,00	0,00	0,00	0,00	0,00	0,00	8,00	8,00
<b>Kota/Municipality</b>										
1. Palembang	-	-	0,00	0,00	0,00	0,00	0,00	0,00	31,00	31,00
2. Prabumulih	-	-	0,00	0,00	0,00	0,00	0,00	0,00	839,70	839,70
3. Pagar Alam	133,00	133,00	0,00	0,00	3 374,95	3 374,95	0,00	0,00	152,30	135,37
4. Lubuklinggau	-	-	0,00	0,00	0,00	0,00	0,00	0,00	146,80	144,30
<b>Sumatera Selatan</b>	<b>4 104,00</b>	<b>4 104,00</b>	<b>79 002,32</b>	<b>79 002,32</b>	<b>3 374,95</b>	<b>3 374,95</b>	<b>154,19</b>	<b>154,19</b>	<b>10 071,94</b>	<b>10 040,51</b>

Catatan : Data tahun 2018 masih angka sementara

Note : The 2018 data is still a temporary figure

Sumber: Dinas Perkebunan Provinsi Sumatera Selatan

Source: Estate Service of Sumatera Selatan Province

5.4 KEHUTANAN/FORESTRY

Tabel  
Table 5.4.1

Luas Kawasan Hutan dan Perairan<sup>1</sup> Menurut Kabupaten/Kota di Provinsi Sumatera Selatan (ha), 2018  
Forest and Inland Water Area by Regency/Municipality in Sumatera Selatan Province (hectare), 2018

Kabupaten/Kota Regency/Municipality	Tahun SK Year of Decree	Luas Kawasan Hutan dan Perairan Extent of Forest Area, Inland Water, Coastal, and Marine Ecosystem					Jumlah Luas Hutan dan Perairan Total Forest Area and Water Area
		Hutan Lindung Protection Forest	Suaka Alam dan Pelestarian Alam Sanctuary Reserve and Nature Conservation Area	Hutan Produksi Terbatas Limited Production Forest	Hutan Produksi Tetap Permanent Production Forest	Hutan Produksi Dapat dikonversi Convertible Production Forest	
(1)	(2)	(3)	(4)	(5)	(6)	(7)	(8)
<b>Kabupaten/Regency</b>							
1. Ogan Komering Ulu		68 309,43	0,00	18 646,98	54 958,67	0,00	141 915,08
2. Ogan Komering Ilir		96 815,72	15 386,95	10 034,53	643 476,39	24 069,54	789 783,14
3. Muara Enim		61 689,07	8 863,49	25 498,06	156 190,02	13 105,27	265 345,92
4. Lahat		47 859,16	52 260,56	4 350,98	28 252,68	0,00	132 723,37
5. Musi Rawas		969,06	75 522,42	7 385,84	168 461,29	20 699,89	273 038,50
6. Musi Banyuasin		16 301,00	67 344,13	94 289,89	400 157,30	61 810,86	639 903,18
7. Banyuasin		64 945,99	343 513,04	0,00	70 757,69	27 248,01	506 464,72
8. OKU Selatan		128 368,54	44 970,24	10 238,81	17 845,15	0,00	201 422,74
9. OKU Timur	2016	5,35	0,00	0,00	19 475,75	0,00	19 481,11
10. Ogan Ilir		0,00	0,00	0,00	100,00	14,73	114,73
11. Empat Lawang		64 990,89	3 758,85	4 555,02	3 233,26	0,00	76 538,02
12. PALI		0,00	0,00	0,00	23 668,76	0,00	23 668,76
13. Musi Rawas Utara		188,95	172 609,35	36 752,80	109 556,45	1 136,57	320 244,11
<b>Kota/Municipality</b>							
1. Palembang		0,00	50,33	0,00	0,00	0,00	50,33
2. Prabumulih		0,00	0,00	1 069,14	0,00	0,00	1 069,14
3. Pagar Alam		26 078,49	0,00	0,00	0,00	0,00	26 078,49
4. Lubuklinggau		1 129,34	4 153,13	1 096,22	0,00	0,00	6 378,69
<b>Jumlah</b>	2016	577 650,99	788 432,49	213 918,27	1 696 133,41	148 084,87	3 424 220,03

<sup>1</sup> Berdasarkan Keputusan Menteri Lingkungan Hidup dan Kehutanan Tentang Penunjukan Kawasan Hutan dan Perairan Serta Tata Guna Hutan Kesepakatan (TGHK)/Based on Environment and Forestry Ministerial Decree on The Designation of Provincial Forest Area, Inland Water, Coastal and Marine Ecosystem and Forest Land Use by Concensus

Sumber: Dinas Lingkungan Hidup dan Kehutanan Provinsi Sumatera Selatan

Source: Ministry of Environment and Forestry of Sumatera Selatan Province



**Luas Kegiatan Reboisasi di Provinsi Sumatera Selatan (ha), 2014–2018**  
**Reforested Areas in Sumatera Selatan Province (ha), 2014–2018**

**Tabel**  
**Table**      **5.4.2**

Kabupaten/Kota Regency/Municipality		2014	2015	2016	2017	2018
(1)		(3)	(4)	(5)	(6)	(7)
<b>Kabupaten/Regency</b>						
1.	Ogan Komering Ulu	0	0	300	300	N/A
2.	Ogan Komering Ilir	0	0	0	0	N/A
3.	Muara Enim	0	0	0	0	N/A
4.	Lahat	160	160	100	100	N/A
5.	Musi Rawas	4 150	4 150	3 200	3 200	N/A
6.	Musi Banyuasin	475	475	450	450	N/A
7.	Banyuasin	300	300	200	200	N/A
8.	OKU Selatan	4 480	4 680	3 272	3 272	N/A
9.	OKU Timur	0	0	0	0	N/A
10.	Ogan Ilir	0	0	0	0	N/A
11.	Empat Lawang	144	964	564	564	N/A
12.	PALI	0	0	0	0	N/A
13.	Musi Rawas Utara	0	0	0	0	N/A
<b>Kota/Municipality</b>						
1.	Palembang	0	0	0	0	N/A
2.	Prabumulih	0	0	0	0	N/A
3.	Pagar Alam	200	200	200	200	N/A
4.	Lubuklinggau	650	650	250	250	N/A
<b>Jumlah</b>		<b>10 559</b>	<b>11 579</b>	<b>8 536</b>	<b>8 536</b>	<b>N/A</b>

Catatan/Note: Data tahun 2018 tidak tersedia/ Data in 2018 are not available

Sumber: Dinas Lingkungan Hidup dan Kehutanan Provinsi Sumatera Selatan

Source: Ministry of Environment and Forestry of Sumatera Selatan Province

**Produksi Kayu Hutan Menurut Jenis Produksi di  
Provinsi Sumatera Selatan (m<sup>3</sup>), 2014–2018**

**Tabel** 5.4.3  
**Table**

***Timber Production by Type of Product in Sumatera  
Selatan Province (m<sup>3</sup>), 2014–2018***

<b>Tahun Year</b>	<b>Kayu Bulat Logs</b>	<b>Kayu Gergajian Sawn Timber</b>	<b>Kayu Lapis Plywood</b>
(1)	(2)	(3)	(4)
2014	4 167 951,17	32 095,34	3 247,05
2015	4 953 611,12	*) 19546,48	*) 4696,87
2016	6 128 156,56	27 418,13	4792,31
2017	15 629 967,04	43 515,94	12 278,72
2018	12 362 334,57	25 506,88	11 959,82

Catatan/ Note : Industri kapasitas 0-6000 m<sup>3</sup>/tahun/ *Industrial capacity of 0-6000 m<sup>3</sup> / year*  
Data tidak termasuk Chipwood, MDF, Veneer, Slat Pencil dan Pulp/ *Data*  
*excludes Chipwood, MDF, Veneer, Slat Pencil and Pulp*

Sumber: Dinas Kehutanan Provinsi Sumatera Selatan

Source: Forestry Service of Sumatera Selatan Province

5.5 PETERNAKAN/LIVESTOCK

Populasi Ternak Menurut Kabupaten/Kota dan Jenis Ternak di Provinsi Sumatera Selatan (ekor), 2017-2018

Tabel 5.5.1  
Table

Livestock Population by Regency/Municipality and Kind of Livestock in Sumatera Selatan Province (heads), 2017-2018

Kabupaten/Kota Regency/Municipality	Sapi Perah Dairy Cattle		Sapi Potong Beef Cattle		Kerbau Buffalo		Kuda Horse	
	2017	2018	2017	2018	2017	2018	2017	2018
(1)	(2)	(3)	(4)	(5)	(6)	(7)	(8)	(9)
<b>Kabupaten/Regency</b>								
1. Ogan Komering Ulu	-	-	7 841	8 546	1 569	1 147	16	16
2. Ogan Komering Ilir	-	-	28 285	33 832	11 150	7 393	-	-
3. Muara Enim	-	-	12 748	14 977	1 810	2 691	6	8
4. Lahat	-	-	9 770	11 382	1 008	1 135	22	26
5. Musi Rawas	63	39	23 450	27 289	670	463	-	-
6. Musi Banyuasin	-	-	31 834	33 561	431	422	-	-
7. Banyuasin	25	15	36 648	38 026	2 227	1 515	-	-
8. OKU Selatan	-	-	12 719	13 955	440	318	-	-
9. OKU Timur	-	-	66 884	68 995	3 142	1 784	19	24
10. Ogan Ilir	-	-	19 113	19 470	2 572	1 853	-	-
11. Empat Lawang	-	-	7 355	10 081	771	713	-	-
12. PALI	12	9	3 921	1 165	572	403	-	-
13. Musi Rawas Utara	-	-	1 602	2 923	4 285	3 003	-	-
<b>Kota/Municipality</b>								
1. Palembang	8	2	7 985	4 111	1	-	-	-
2. Prabumulih	-	-	1 495	1 735	12	10	4	4
3. Pagar Alam	4	3	4 450	2 996	98	86	7	8
4. Lubuklinggau	-	-	985	1 670	82	69	2	3
<b>Sumatera Selatan</b>	<b>112</b>	<b>68</b>	<b>277 085</b>	<b>294 714</b>	<b>30 840</b>	<b>23 005</b>	<b>76</b>	<b>89</b>

Lanjutan Tabel/ *Continued Table 5.5.1*

Kabupaten/Kota <i>Regency/Municipality</i>	Kambing/Goat		Domba/Sheep		Babi/Pig	
	2017	2018	2017	2018	2017	2018
(1)	(10)	(11)	(12)	(13)	(14)	(15)
<b>Kabupaten/Regency</b>						
1. Ogan Komering Ulu	10 819	10 471	559	487	464	441
2. Ogan Komering Ilir	37 109	37 880	2 970	2 953	4 750	4 992
3. Muara Enim	16 815	54 456	1 754	6 088	25	40
4. Lahat	11 352	13 920	597	698	-	-
5. Musi Rawas	45 654	46 515	2 126	1 425	863	797
6. Musi Banyuasin	28 148	30 789	2 322	2 619	42	45
7. Banyuasin	37 067	37 130	2 233	2 232	1 530	1 530
8. OKU Selatan	27 300	29 379	40	43	70	30
9. OKU Timur	46 659	47 839	6 468	7 515	24 361	17 619
10. Ogan Ilir	17 437	17 885	5 152	5 438	-	-
11. Empat Lawang	5 172	5 636	323	706	-	-
12. PALI	2 372	2 831	42	-	-	-
13. Musi Rawas Utara	12 470	12 969	1 759	1 785	-	-
<b>Kota/Municipality</b>						
1. Palembang	21 088	7 318	559	118	496	-
2. Prabumulih	5 960	6 690	95	128	-	-
3. Pagar Alam	13 787	14 710	83	117	-	-
4. Lubuklinggau	4 210	9 330	112	205	-	-
<b>Sumatera Selatan</b>	<b>343 419</b>	<b>385 748</b>	<b>27 194</b>	<b>32 557</b>	<b>32 601</b>	<b>25 494</b>

Catatan/Note: Untuk Angka Tetap (ATAP) 2018 Sapi & Kerbau Terkoreksi dengan Parameter SUTAS2018/ For Fixed

Numbers (ROOF) 2018 Cattle & Buffaloes Corrected by SUTAS2018 Parameter

Sumber: Dinas Ketahanan Pangan dan Peternakan Provinsi Sumatera Selatan

Source: Food Security and Livestock Service of Sumatera Selatan Province

**Tabel**  
**Table** 5.5.2

**Populasi Unggas Menurut Kabupaten/Kota dan Jenis Unggas di Provinsi Sumatera Selatan (ekor), 2017-2018**

***Poultry Population by Regency/Municipality and Kind of Poultry in Sumatera Selatan Province (heads), 2017-2018***

Kabupaten/Kota <i>Regency/Municipality</i>	Ayam Kampung Native Chicken		Ayam Petelur Layer		Ayam Pedaging Broiler		Itik/Itik Manila Duck	
	2017	2018	2017	2018	2017	2018	2017	2018
(1)	(2)	(3)	(4)	(5)	(6)	(7)	(8)	(9)
<b>Kabupaten/Regency</b>								
1. Ogan Komering Ulu	138 465	138 848	31 700	39 800	90 780	91 080	14 295	15 858
2. Ogan Komering Ilir	229 000	510 006	22 700	22 802	1 169 000	1 031 346	63 446	57 294
3. Muara Enim	2 215 537	2 149 446	558 875	538 846	2 225 800	9 444 204	96 093	155 621
4. Lahat	177 176	279 941	227	0	2 227 834	2 282 566	16 335	78 941
5. Musi Rawas	878 965	895 250	2 000	2 000	1 974 000	1 989 000	308 088	312 000
6. Musi Banyuasin	401 651	441 910	5 235	5 990	373 327	375 936	49 526	50 434
7. Banyuasin	1 792 220	1 795 030	5 439 470	5 448 530	10 451 460	10 466 270	193 790	194 010
8. OKU Selatan	260 700	470 440	7 000	7 600	750 000	860 000	56 280	55 200
9. OKU Timur	583 835	685 293	11 900	15 000	305 000	2 579 500	142 297	151 435
10. Ogan Ilir	766 500	774 500	87 000	89 000	684 000	701 000	557 000	565 000
11. Empat Lawang	5 652	25 301	3 011	20 180	33 671	37 852	8 693	11 457
12. PALI	54 740	63 656	-	0	320 000	1 860 000	25 100	27 880
13. Musi Rawas Utara	208 985	213 165	-	0	246 300	252 458	40 454	42 328
<b>Kota/Municipality</b>								
1. Palembang	650 740	151 052	390 000	53 270	3 851 000	1 084 476	52 023	21 956
2. Prabumulih	27 700	31 700	130 000	155 000	750 000	757 000	11 430	11 887
3. Pagar Alam	65 928	83 564	-	0	91 000	171 000	2 983	1 985
4. Lubuklinggau	26 540	69 898	400	0	75 000	142 462	14 312	16 845
<b>Sumatera Selatan</b>	<b>8 484 334</b>	<b>8 779 000</b>	<b>6 689 518</b>	<b>6 398 018</b>	<b>25 618 172</b>	<b>34 126 150</b>	<b>1 652 145</b>	<b>1 770 131</b>

Sumber: Dinas Ketahanan Pangan dan Peternakan Provinsi Sumatera Selatan  
Source: Food Security and Livestock Service of Sumatera Selatan Province

**Tabel**  
**Table** 5.5.3

**Produksi Daging Ternak Menurut Kabupaten/Kota dan  
Jenis Ternak di Provinsi Sumatera Selatan (kg), 2017-2018**

***Meat Production by Regency/Municipality and Kind of  
Livestock in Sumatera Selatan Province (kg), 2017-2018***

Kabupaten/Kota <i>Regency/Municipality</i>	Sapi Potong Beef Cattle		Kerbau Buffalo	
	2017	2018	2017	2018
(1)	(2)	(3)	(4)	(5)
<b>Kabupaten/Regency</b>				
1. Ogan Komering Ulu	462 714,00	419 437,20	17 102,00	15 049,36
2. Ogan Komering Ilir	581 532,00	571 099,20	13 225,00	2 964,27
3. Muara Enim	796 950,00	574 963,20	270 889,00	233 721,14
4. Lahat	507 536,00	391 230,00	191 993,00	27 362,48
5. Musi Rawas	905 528,00	934 122,00	6 157,00	6 384,58
6. Musi Banyuasin	883 310,00	1 032 267,60	-	0,00
7. Banyuasin	317 041,00	343 896,00	8 209,00	8 664,78
8. OKU Selatan	153 594,00	139 104,00	2 280,00	1 140,10
9. OKU Timur	1 404 564,00	1 610 515,20	19 610,00	6 384,58
10. Ogan Ilir	2 670 797,00	1 343 512,80	51 761,00	93 032,42
11. Empat Lawang	102 203,00	163 447,20	10 033,00	15 505,40
12. PALI	88 292,00	57 573,60	13 453,00	1 140,10
13. Musi Rawas Utara	102 010,00	104 134,80	142 741,00	145 705,18
<b>Kota/Municipality</b>				
1. Palembang	2 208 959,00	2 312 990,40	684,00	0,00
2. Prabumulih	396 833,00	412 675,20	2 280,00	912,08
3. Pagar Alam	447 644,00	241 500,00	1 140,00	6 840,62
4. Lubuklinggau	636 594,00	608 580,00	97 137,00	60 425,47
<b>Sumatera Selatan</b>	<b>12 666 101,00</b>	<b>11 261 048,40</b>	<b>848 694,00</b>	<b>625 232,55</b>

AGRICULTURE, FORESTRY, LIVESTOCK AND FISHERY

Lanjutan Tabel/ Continued Table 5.5.3

Kabupaten/Kota Regency/Municipality		Kambing/Goat		Domba/Sheep		Babi/Pig	
		2017	2018	2017	2018	2017	2018
(1)		(6)	(7)	(8)	(9)	(10)	(11)
<b>Kabupaten/Regency</b>							
1.	Ogan Komering Ulu	75 826,00	84 000,44	4 645,00	1 858,11	36 653,00	40 318,05
2.	Ogan Komering Ilir	130 419,00	84 795,81	39 977,00	5 715,08	12 776,00	45 554,16
3.	Muara Enim	84 884,00	76 400,19	28 913,00	29 786,01	-	0,00
4.	Lahat	342 453,00	27 661,38	92 483,00	14 864,85	-	0,00
5.	Musi Rawas	221 755,00	228 824,97	11 374,00	11 430,17	25 866,00	26 704,16
6.	Musi Banyuasin	278 580,00	307 677,56	985,00	1 013,51	-	0,00
7.	Banyuasin	16 371,00	16 415,66	1 182,00	1 182,43	13 719,00	13 823,33
8.	OKU Selatan	54 505,00	60 117,09	-	0,00	-	0,00
9.	OKU Timur	124 962,00	385 867,34	26 745,00	150 957,06	419 831,00	220 754,40
10.	Ogan Ilir	67 253,00	206 466,09	19 116,00	31 925,64	-	0,00
11.	Empat Lawang	3 182,00	3 822,22	507,00	534,91	-	0,00
12.	PALI	24 745,00	0,00	-	0,00	-	0,00
13.	Musi Rawas Utara	76 511,00	78 432,81	10 220,00	10 360,35	-	0,00
<b>Kota/Municipality</b>							
1.	Palembang	144 957,00	237 132,22	3 829,00	0,00	421 926,00	0,00
2.	Prabumulih	28 523,00	44 894,50	56,00	422,30	-	0,00
3.	Pagar Alam	65 132,00	44 010,75	113,00	1 548,42	-	0,00
4.	Lubuklinggau	128 188,00	112 678,13	13 795,00	9 712,83	33 511,00	12 566,66
<b>Sumatera Selatan</b>		<b>1 868 246,00</b>	<b>1 999 197,16</b>	<b>253 940,00</b>	<b>271 311,67</b>	<b>964 282,00</b>	<b>359 720,76</b>

Sumber: Dinas Ketahanan Pangan dan Peternakan Provinsi Sumatera Selatan

Source: Food Security and Livestock Service of Sumatera Selatan Province

**Produksi Daging Unggas Menurut Kabupaten/Kota dan Jenis Unggas di Provinsi Sumatera Selatan (kg), 2017-2018**

**Tabel**  
**Table** 5.5.4

***Poultry Meat production by Regency/Municipality and Kind of Poultry in Sumatera Selatan Province (kg), 2017-2018***

Kabupaten/Kota Regency/Municipality		Ayam Kampung Native Chicken		Ayam Petelur Layer	
		2017	2018	2017	2018
(1)		(2)	(3)	(4)	(5)
<b>Kabupaten/Regency</b>					
1.	Ogan Komering Ulu	185 515,00	57 429,67	23 014,00	28 894,80
2.	Ogan Komering Ilir	306 814,00	210 946,34	16 480,00	16 554,25
3.	Muara Enim	2 968 376,00	889 043,97	405 743,00	391 202,20
4.	Lahat	237 380,00	115 787,91	165,00	0,00
5.	Musi Rawas	1 177 637,00	370 289,19	1 452,00	1 452,00
6.	Musi Banyuasin	538 132,00	182 780,78	3 801,00	4 348,74
7.	Banyuasin	2 401 216,00	742 452,05	3 949 055,00	3 955 632,78
8.	OKU Selatan	349 286,00	194 581,23	5 082,00	5 517,60
9.	OKU Timur	782 222,00	283 447,74	8 639,00	10 890,00
10.	Ogan Ilir	1 026 957,00	320 345,13	63 162,00	64 614,00
11.	Empat Lawang	7 573,00	10 464,88	2 186,00	14 650,68
12.	PALI	73 341,00	26 329,10	-	0,00
13.	Musi Rawas Utara	279 998,00	88 168,33	-	0,00
<b>Kota/Municipality</b>					
1.	Palembang	871 861,00	62 477,43	283 140,00	38 674,02
2.	Prabumulih	37 112,00	13 111,61	94 380,00	112 530,00
3.	Pagar Alam	88 330,00	34 563,36	-	0,00
4.	Lubuklinggau	35 558,00	28 910,89	290,00	0,00
<b>Sumatera Selatan</b>		<b>11 367 308,00</b>	<b>3 631 129,60</b>	<b>4 856 589,00</b>	<b>4 644 961,07</b>



Lanjutan Tabel/ Continued Table 5.5.4

Kabupaten/Kota Regency/Municipality		Ayam Pedaging Broiler		Itik/Itik Manila Duck	
		2017	2018	2017	2018
(1)		(6)	(7)	(8)	(9)
<b>Kabupaten/Regency</b>					
1.	Ogan Komering Ulu	118 172,00	118 562,48	16 228,00	18 002,00
2.	Ogan Komering Ilir	1 521 734,00	1 342 544,34	72 024,00	65 040,15
3.	Muara Enim	2 897 413,00	12 293 898,11	109 085,00	176 660,96
4.	Lahat	2 900 061,00	2 971 307,46	18 543,00	89 613,82
5.	Musi Rawas	2 569 635,00	2 589 160,86	349 741,00	354 182,40
6.	Musi Banyuasin	485 975,00	489 370,93	56 222,00	57 252,68
7.	Banyuasin	13 605 084,00	13 624 362,31	219 990,00	220 240,15
8.	OKU Selatan	976 305,00	1 119 496,40	63 889,00	62 663,04
9.	OKU Timur	397 031,00	3 357 838,33	161 536,00	171 909,01
10.	Ogan Ilir	890 390,00	912 519,74	632 306,00	641 388,00
11.	Empat Lawang	43 831,00	49 273,46	9 868,00	13 005,99
12.	PALI	416 557,00	2 421 236,40	28 494,00	31 649,38
13.	Musi Rawas Utara	320 619,00	328 634,68	45 923,00	48 050,75
<b>Kota/Municipality</b>					
1.	Palembang	5 013 001,00	1 411 705,79	59 057,00	24 924,45
2.	Prabumulih	976 305,00	985 417,18	12 975,00	13 494,12
3.	Pagar Alam	118 458,00	222 597,54	3 386,00	2 253,37
4.	Lubuklinggau	97 631,00	185 448,48	16 247,00	19 122,44
<b>Sumatera Selatan</b>		<b>33 348 202,00</b>	<b>44 423 374,50</b>	<b>1 875 514,00</b>	<b>2 009 452,71</b>

Sumber: Dinas Ketahanan Pangan dan Peternakan Provinsi Sumatera Selatan

Source: Food Security and Livestock Service of Sumatera Selatan Province

PERTANIAN, KEHUTANAN, PETERNAKAN DAN PERIKANAN

**Produksi Telur Unggas Menurut Kabupaten/Kota dan Jenis Unggas di Provinsi Sumatera Selatan (ton), 2017-2018**

**Tabel** 5.5.5  
**Table**

**Production of Poultry Eggs by Regency/Municipality and Kind of Poultry in Sumatera Selatan Province (ton), 2017-2018**

Kabupaten/Kota Regency/Municipality		Ayam Kampung Native Chicken		Ayam Petelur Layer		Itik/Itik Manila Duck	
		2017	2018	2017	2018	2017	2018
(1)		(2)	(3)	(4)	(5)	(6)	(7)
<b>Kabupaten/Regency</b>							
1.	Ogan Komering Ulu	85 862,00	122 436,58	280 784,00	606 310,49	61 754,00	127 472,60
2.	Ogan Komering Ilir	142 003,00	449 724,82	201 066,00	347 364,12	274 087,00	460 550,83
3.	Muara Enim	1 373 854,00	1 895 387,93	4 950 252,00	8 208 743,32	415 122,00	1 250 940,42
4.	Lahat	109 867,00	246 852,81	2 011,00	0,00	70 567,00	634 557,60
5.	Musi Rawas	545 046,00	789 434,14	17 715,00	30 467,86	1 330 940,00	2 507 973,94
6.	Musi Banyuasin	249 064,00	389 677,56	46 369,00	91 251,25	213 952,00	405 407,56
7.	Banyuasin	1 111 356,00	1 582 862,84	48 180 269,00	83 002 535,52	837 173,00	1 559 525,72
8.	OKU Selatan	161 660,00	414 835,40	62 003,00	115 777,88	243 130,00	443 718,47
9.	OKU Timur	362 036,00	604 293,42	105 405,00	228 508,98	614 723,00	1 217 291,77
10.	Ogan Ilir	475 307,00	682 956,42	770 605,00	1 355 819,95	2 406 240,00	4 541 683,57
11.	Empat Lawang	3 505,00	22 310,50	26 670,00	307 420,75	37 554,00	92 095,70
12.	PALI	33 944,00	56 132,05	0,00	0,00	108 432,00	224 109,98
13.	Musi Rawas Utara	129 592,00	187 969,54	0,00	0,00	174 761,00	340 248,46
<b>Kota/Municipality</b>							
1.	Palembang	403 524,00	133 198,11	3 454 437,00	811 511,56	224 739,00	176 490,63
2.	Prabumulih	17 177,00	27 953,16	1 151 479,00	2 361 259,46	49 378,00	95 552,20
3.	Pagar Alam	40 882,00	73 686,99	0,00	0,00	12 887,00	15 956,18
4.	Lubuklinggau	16 457,00	61 636,27	3 543,00	0,00	61 828,00	135 406,48
<b>Sumatera Selatan</b>		<b>5 261 136,00</b>	<b>7 741 348,54</b>	<b>59 252 608,00</b>	<b>97 466 971,15</b>	<b>7 137 267,00</b>	<b>14 228 982,09</b>

Catatan/Note: peningkatan produksi yang tinggi dikarenakan perubahan parameter menggunakan SOUT2017 Prov Sumsel/ high production increase due to parameter renewal using South Sumatra Province SOUT2017

Sumber: Dinas Ketahanan Pangan dan Peternakan Provinsi Sumatera Selatan

Source: Food Security and Livestock Service of Sumatera Selatan Province

AGRICULTURE, FORESTRY, LIVESTOCK AND FISHERY

Produksi Susu Sapi Menurut Kabupaten/Kota dan Jenis Unggas di Provinsi Sumatera Selatan (liter), 2017-2018

Tabel 5.5.6

Production of Cow Milk by Regency/Municipality and Kind of Poultry in Sumatera Selatan Province (liter), 2017-2018

Kabupaten/Kota Regency/Municipality	Sapi Perah Dairy Cattle		Kerbau Buffalo		Kuda Horse		Kambing/Goat		Domba/Sheep	
	2017	2018	2017	2018	2017	2018	2017	2018	2017	2018
(1)	(2)	(3)	(4)	(5)	(6)	(7)	(8)	(9)	(10)	(11)
<b>Kabupaten/Regency</b>										
1. Ogan Komering Ulu	0,00	0,00	0,00	0,00	0,00	0,00	0,00	0,00	0,00	0,00
2. Ogan Komering Ilir	0,00	0,00	11 172,30	10 300,00	0,00	0,00	2 160,00	0,00	0,00	0,00
3. Muara Enim	0,00	0,00	0,00	0,00	0,00	0,00	0,00	0,00	0,00	0,00
4. Lahat	0,00	0,00	0,00	0,00	0,00	0,00	0,00	0,00	0,00	0,00
5. Musi Rawas	61 406,61	37 893,00	0,00	0,00	0,00	0,00	0,00	0,00	0,00	0,00
6. Musi Banyuasin	0,00	0,00	0,00	0,00	0,00	0,00	0,00	0,00	0,00	0,00
7. Banyuasin	24 367,70	14 573,00	0,00	0,00	0,00	0,00	0,00	0,00	0,00	0,00
8. OKU Selatan	0,00	0,00	0,00	0,00	0,00	0,00	0,00	0,00	0,00	0,00
9. OKU Timur	0,00	0,00	0,00	0,00	0,00	0,00	0,00	0,00	0,00	0,00
10. Ogan Ilir	0,00	0,00	0,00	0,00	0,00	0,00	0,00	0,00	0,00	0,00
11. Empat Lawang	0,00	0,00	0,00	0,00	0,00	0,00	0,00	0,00	0,00	0,00
12. PALI	11 696,50	8 744,00	0,00	0,00	0,00	0,00	0,00	0,00	0,00	0,00
13. Musi Rawas Utara	0,00	0,00	0,00	0,00	0,00	0,00	0,00	0,00	0,00	0,00
<b>Kota/Municipality</b>										
1. Palembang	7 797,67	1 944,00	0,00	0,00	0,00	0,00	0,00	0,00	0,00	0,00
2. Prabumulih	0,00	0,00	0,00	0,00	0,00	0,00	0,00	0,00	0,00	0,00
3. Pagar Alam	3 898,83	2 914,00	0,00	0,00	0,00	0,00	0,00	0,00	0,00	0,00
4. Lubuklinggau	0,00	0,00	0,00	0,00	0,00	0,00	0,00	0,00	0,00	0,00
<b>Sumatera Selatan</b>	<b>109 167,32</b>	<b>66 069,00</b>	<b>11 172,30</b>	<b>10 300,00</b>	<b>0,00</b>	<b>0,00</b>	<b>2 160,00</b>	<b>0,00</b>	<b>0,00</b>	<b>0,00</b>

Sumber: Dinas Ketahanan Pangan dan Peternakan Provinsi Sumatera Selatan

Source: Food Security and Livestock Service of Sumatera Selatan Province

5.6 PERIKANAN/*FISHERY*

## Produksi dan Nilai Produksi Perikanan Tangkap Menurut Kabupaten/Kota dan Jenis Penangkapan di Provinsi Sumatera Selatan, 2017

**Tabel** 5.6.1 *Production and Production Value of Capture Fisheries by Regency/Municipality and Type of Captures in Sumatera Selatan Province, 2017*

Kabupaten/Kota Regency/Municipality	Perikanan Tangkap di Laut <i>Marine Capture Fisheries</i>		Perikanan Perairan Umum Daratan <i>Inland Open Water Capture Fisheries</i>		Perikanan Tangkap <i>Fish Capture</i>	
	Volume Volume (Ton)	Nilai Value (000 Rp)	Volume Volume (Ton)	Nilai Value (000 Rp)	Volume Volume (Ton)	Nilai Value (000 Rp)
(1)	(2)	(3)	(4)	(5)	(6)	(7)
<b>Kabupaten/Regency</b>						
1. Ogan Komering Ulu	-	-	285	...	285	-
2. Ogan Komering Ilir	4 050	88 755 152	10 822	...	14 872	88 755 152
3. Muara Enim	-	-	2 723	...	2 723	-
4. Lahat	-	-	460	...	460	-
5. Musi Rawas	-	-	396	...	396	-
6. Musi Banyuasin	-	-	80 195	...	80 195	-
7. Banyuasin	5 479	107 769 294	3 621	...	9 100	107 769 294
8. OKU Selatan	-	-	1 145	...	1 145	-
9. OKU Timur	-	-	2 772	...	2 772	-
10. Ogan Ilir	-	-	11 842	...	11 842	-
11. Empat Lawang	-	-	116	...	116	-
12. PALI	-	-	74	...	74	-
13. Musi Rawas Utara	-	-	1 312	...	1 312	-
<b>Kota/Municipality</b>						
1. Palembang	-	-	839	...	839	-
2. Prabumulih	-	-	400	...	400	-
3. Pagar Alam	-	-	-	...	-	-
4. Lubuklinggau	-	-	961	...	961	-
<b>Sumatera Selatan</b>	<b>9 530</b>	<b>196 524 446</b>	<b>117 963</b>	<b>2 606 079 139</b>	<b>127 492</b>	<b>2 802 603 584</b>

Sumber: Kementerian Kelautan dan Perikanan (Pusdatin), Kelautan Perikanan Dalam Angka 2018

Source: Ministry of Marine Affairs and Fisheries Republic of Indonesia (Data and Information Center), Marine and Fisheries Figure 2018

**Produksi dan Nilai Produksi Perikanan Tangkap di Laut Menurut Kabupaten/Kota dan komoditas Utama di Provinsi Sumatera Selatan, 2017**

**Tabel 5.6.2**

**Table Production and Production Value of Marine Capture Fisheries by Regency/Municipality and Main Commodity in Sumatera Selatan Province, 2017**

Kabupaten/Kota Regency/Municipality	Cakalang Skipjack Tuna		Tongkol Eastern Little Tuna		Tuna Tuna	
	Volume Volume (Ton)	Nilai Value (000 Rp)	Volume Volume (Ton)	Nilai Value (000 Rp)	Volume Volume (Ton)	Nilai Value (000 Rp)
(1)	(2)	(3)	(4)	(5)	(6)	(7)
<b>Kabupaten/Regency</b>						
1. Ogan Komering Ulu	...	...	...	...	...	...
2. Ogan Komering Ilir	...	...	...	...	...	...
3. Muara Enim	...	...	...	...	...	...
4. Lahat	...	...	...	...	...	...
5. Musi Rawas	...	...	...	...	...	...
6. Musi Banyuasin	...	...	...	...	...	...
7. Banyuasin	...	...	...	...	...	...
8. OKU Selatan	...	...	...	...	...	...
9. OKU Timur	...	...	...	...	...	...
10. Ogan Ilir	...	...	...	...	...	...
11. Empat Lawang	...	...	...	...	...	...
12. PALI	...	...	...	...	...	...
13. Musi Rawas Utara	...	...	...	...	...	...
<b>Kota/Municipality</b>						
1. Palembang	...	...	...	...	...	...
2. Prabumulih	...	...	...	...	...	...
3. Pagar Alam	...	...	...	...	...	...
4. Lubuklinggau	...	...	...	...	...	...
<b>Sumatera Selatan</b>	...	...	...	...	...	...

Lanjutan Tabel/ Continued Table 5.6.2

Kabupaten/Kota Regency/Municipality	Udang Shrimp		Lainnya Others		Tangkap di Laut Marine Capture	
	Volume Volume (Ton)	Nilai Value (000 Rp)	Volume Volume (Ton)	Nilai Value (000 Rp)	Volume Volume (Ton)	Nilai Value (000 Rp)
(1)	(8)	(9)	(10)	(11)	(12)	(13)
<b>Kabupaten/Regency</b>						
1. Ogan Komering Ulu	...	...	...	...	-	-
2. Ogan Komering Ilir	...	...	...	...	4 050	88 755 152
3. Muara Enim	...	...	...	...	-	-
4. Lahat	...	...	...	...	-	-
5. Musi Rawas	...	...	...	...	-	-
6. Musi Banyuasin	...	...	...	...	-	-
7. Banyuasin	...	...	...	...	5 479	107 769 294
8. OKU Selatan	...	...	...	...	-	-
9. OKU Timur	...	...	...	...	-	-
10. Ogan Ilir	...	...	...	...	-	-
11. Empat Lawang	...	...	...	...	-	-
12. PALI	...	...	...	...	-	-
13. Musi Rawas Utara	...	...	...	...	-	-
<b>Kota/Municipality</b>						
1. Palembang	...	...	...	...	-	-
2. Prabumulih	...	...	...	...	-	-
3. Pagar Alam	...	...	...	...	-	-
4. Lubuklinggau	...	...	...	...	-	-
<b>Sumatera Selatan</b>	<b>1 070</b>	<b>35 085 613</b>	<b>8 460</b>	<b>161 438 833</b>	<b>9 530</b>	<b>196 524 446</b>

Sumber: Kementerian Kelautan dan Perikanan (Pusdatin), Kelautan Perikanan Dalam Angka 2018

Source: Ministry of Marine Affairs and Fisheries Republic of Indonesia (Data and Information Center), Marine and Fisheries Figure 2018

**Tabel** 5.6.3  
**Table**

**Produksi dan Nilai Produksi Perikanan Tangkap di Perairan umum Menurut Kabupaten/Kota dan komoditas Utama di Provinsi Sumatera Selatan, 2017**  
**Production and Production Value of Inland Open Water Capture Fisheries by Regency/Municipality and Main Commodity in Sumatera Selatan Province, 2017**

Kabupaten/Kota Regency/Municipality	Udang Shrimp		Ikan Fish		Lainnya Others		Tangkap di Perairan Umum Inland Open Water Capture	
	Volume Volume (Ton)	Nilai Value (000 Rp)	Volume Volume (Ton)	Nilai Value (000 Rp)	Volume Volume (Ton)	Nilai Value (000 Rp)	Volume Volume (Ton)	Nilai Value (000 Rp)
(1)	(2)	(3)	(4)	(5)	(6)	(7)	(8)	(9)
<b>Kabupaten/Regency</b>								
1. Ogan Komering Ulu	...	...	...	...	...	...	284 500	...
2. Ogan Komering Ilir	...	...	...	...	...	...	10 821 892	...
3. Muara Enim	...	...	...	...	...	...	2 722 804	...
4. Lahat	...	...	...	...	...	...	460 000	...
5. Musi Rawas	...	...	...	...	...	...	395 785	...
6. Musi Banyuasin	...	...	...	...	...	...	80 195 402	...
7. Banyuasin	...	...	...	...	...	...	3 621 077	...
8. OKU Selatan	...	...	...	...	...	...	1 144 811	...
9. OKU Timur	...	...	...	...	...	...	2 772 399	...
10. Ogan Ilir	...	...	...	...	...	...	11 842 439	...
11. Empat Lawang	...	...	...	...	...	...	115 599	...
12. PALI	...	...	...	...	...	...	73 800	...
13. Musi Rawas Utara	...	...	...	...	...	...	1 312 399	...
<b>Kota/Municipality</b>								
1. Palembang	...	...	...	...	...	...	839 400	...
2. Prabumulih	...	...	...	...	...	...	400 000	...
3. Pagar Alam	...	...	...	...	...	...	-	...
4. Lubuklinggau	...	...	...	...	...	...	960 599	...
<b>Sumatera Selatan</b>	<b>2 128</b>	<b>94 296 043</b>	<b>115 835</b>	<b>2 511 783 095</b>	<b>0</b>	<b>0</b>	<b>117 963</b>	<b>2 606 079 139</b>

Sumber: Kementerian Kelautan dan Perikanan (Pusdatin), Kelautan Perikanan Dalam Angka 2018

Source: Ministry of Marine Affairs and Fisheries Republic of Indonesia (Data and Information Center), Marine and Fisheries Figure 2018

**Produksi dan Nilai Produksi Perikanan Tangkap di Perairan umum Menurut Kabupaten/Kota dan Lokasi di Provinsi Sumatera Selatan, 2017**

**Tabel** 5.6.4  
**Table**

**Production and Production Value of Inland Open Water Capture Fisheries by Regency/Municipality and Location in Sumatera Selatan Province, 2017**

Kabupaten/Kota Regency/Municipality	Waduk Reservoir		Sungai River		Danau Lake	
	Volume Volume (Ton)	Nilai Value (000 Rp)	Volume Volume (Ton)	Nilai Value (000 Rp)	Volume Volume (Ton)	Nilai Value (000 Rp)
(1)	(2)	(3)	(4)	(5)	(6)	(7)
<b>Kabupaten/Regency</b>						
1. Ogan Komering Ulu	-	...	284 500	...	-	...
2. Ogan Komering Ilir	-	...	3 691 654	...	1 638 501	...
3. Muara Enim	-	...	2 722 804	...	-	...
4. Lahat	-	...	460 000	...	-	...
5. Musi Rawas	-	...	395 785	...	-	...
6. Musi Banyuasin	-	...	80 195 402	...	-	...
7. Banyuasin	-	...	3 621 077	...	-	...
8. OKU Selatan	-	...	1 143 801	...	1 010	...
9. OKU Timur	-	...	2 772 399	...	-	...
10. Ogan Ilir	61	...	3 198 298	...	-	...
11. Empat Lawang	21 500	...	67 200	...	-	...
12. PALI	-	...	73 800	...	-	...
13. Musi Rawas Utara	-	...	1 178 999	...	96 600	...
<b>Kota/Municipality</b>						
1. Palembang	-	...	839 400	...	-	...
2. Prabumulih	-	...	400 000	...	-	...
3. Pagar Alam	-	...	-	...	-	...
4. Lubuklinggau	-	...	936 100	...	-	...
<b>Sumatera Selatan</b>	<b>21 561</b>	<b>591 375</b>	<b>101 981 219</b>	<b>2 305 329 220</b>	<b>1 736 111</b>	<b>400 881 233</b>



Lanjutan Tabel/ Continued Table 5.6.4

Kabupaten/Kota Regency/Municipality	Rawa Swamp		Genangan Air Puddle	
	Volume Volume (Ton)	Nilai Value (000 Rp)	Volume Volume (Ton)	Nilai Value (000 Rp)
(1)	(8)	(9)	(10)	(11)
<b>Kabupaten/Regency</b>				
1. Ogan Komering Ulu	-	...	-	...
2. Ogan Komering Ilir	5 491 737	...	-	...
3. Muara Enim	-	...	-	...
4. Lahat	-	...	-	...
5. Musi Rawas	-	...	-	...
6. Musi Banyuasin	-	...	-	...
7. Banyuasin	-	...	-	...
8. OKU Selatan	-	...	-	...
9. OKU Timur	-	...	-	...
10. Ogan Ilir	8 644 019	...	60	...
11. Empat Lawang	26 900	...	-	...
12. PALI	-	...	-	...
13. Musi Rawas Utara	36 800	...	-	...
<b>Kota/Municipality</b>				
1. Palembang	-	...	-	...
2. Prabumulih	-	...	-	...
3. Pagar Alam	-	...	-	...
4. Lubuklinggau	24 499	...	-	...
<b>Sumatera Selatan</b>	<b>14 223 956</b>	<b>248 366 588</b>	<b>60</b>	<b>812</b>

Sumber: Kementerian Kelautan dan Perikanan (Pusdatin), Kelautan Perikanan Dalam Angka 2018

Source: Ministry of Marine Affairs and Fisheries Republic of Indonesia (Data and Information Center), Marine and Fisheries Figure 2018

**Tabel 5.6.5**  
**Table** **Produksi Perikanan Budidaya Menurut Kabupaten/Kota dan Jenis Kegiatan di Provinsi Sumatera Selatan (ton), 2017**  
**Production of Aquaculture by Regency/Municipality and Type of Activity in Sumatera Selatan Province (ton), 2017**

<b>Kabupaten/Kota</b> <b>Regency/Municipality</b>	<b>Pembesaran (ton)</b> <b>Aquaculture (ton)</b>	<b>Pembenihan (1000 ekor)</b> <b>Hatchery (1000 head)</b>	<b>Ikan Hias (1000 ekor)</b> <b>Ornament Fish (1000 head)</b>
(1)	(2)	(3)	(4)
<b>Kabupaten/Regency</b>			
1. Ogan Komering Ulu	667	...	...
2. Ogan Komering Ilir	148 512	...	...
3. Muara Enim	211 517	...	...
4. Lahat	2 509	...	...
5. Musi Rawas	15 894	...	...
6. Musi Banyuasin	66 578	...	...
7. Banyuasin	22 132	...	...
8. OKU Selatan	46 308	...	...
9. OKU Timur	5 212	...	...
10. Ogan Ilir	5 204	...	...
11. Empat Lawang	3 818	...	...
12. PALI	–	...	...
13. Musi Rawas Utara	10	...	...
<b>Kota/Municipality</b>			
1. Palembang	100	...	...
2. Prabumulih	1 211	...	...
3. Pagar Alam	3 745	...	...
4. Lubuklinggau	4 864	...	...
<b>Sumatera Selatan</b>	<b>3 902 808</b>	<b>244 708</b>	<b>4 659</b>

Sumber: Kementerian Kelautan dan Perikanan (Pusdatin), Kelautan Perikanan Dalam Angka 2018

Source: Ministry of Marine Affairs and Fisheries Republic of Indonesia (Data and Information Center), Marine and Fisheries Figure 2018

**Produksi dan Nilai Produksi Perikanan Budidaya Menurut Kabupaten/Kota dan Jenis Budidaya di Provinsi Sumatera Selatan (ton), 2017**

**Tabel 5.6.6**  
**Table**

**Production and Production Value of Aquaculture by Regency/Municipality and Type of Culture in Sumatera Selatan Province (ton), 2017**

Kabupaten/Kota Regency/Municipality	Jaring Apung Laut Marine Floating Net		Jaring Apung Tawar Freshwater Floating Net		Jaring Tancap Tawar Freshwater Pen Culture	
	Volume Volume (Ton)	Nilai Value (000 Rp)	Volume Volume (Ton)	Nilai Value (000 Rp)	Volume Volume (Ton)	Nilai Value (000 Rp)
(1)	(2)	(3)	(4)	(5)	(6)	(7)
<b>Kabupaten/Regency</b>						
1. Ogan Komering Ulu	-	...	-	...	-	...
2. Ogan Komering Ilir	-	...	-	...	427	...
3. Muara Enim	-	...	-	...	-	...
4. Lahat	-	...	450	...	192	...
5. Musi Rawas	-	...	-	...	-	...
6. Musi Banyuasin	-	...	-	...	-	...
7. Banyuasin	-	...	-	...	4 084	...
8. OKU Selatan	-	...	-	...	10 308	...
9. OKU Timur	-	...	-	...	1	...
10. Ogan Ilir	-	...	92	...	1 154	...
11. Empat Lawang	-	...	-	...	-	...
12. PALI	-	...	-	...	-	...
13. Musi Rawas Utara	-	...	-	...	-	...
<b>Kota/Municipality</b>						
1. Palembang	-	...	-	...	-	...
2. Prabumulih	-	...	-	...	-	...
3. Pagar Alam	-	...	-	...	-	...
4. Lubuklinggau	-	...	-	...	-	...
<b>Sumatera Selatan</b>	-	-	<b>542</b>	<b>11 885 527</b>	<b>16 165</b>	<b>329 063 328</b>

PERTANIAN, KEHUTANAN, PETERNAKAN DAN PERIKANAN

Lanjutan Tabel/ *Continued Table 5.6.6*

Kabupaten/Kota <i>Regency/Municipality</i>	Karamba Cage		Kolam Air Deras Running Freshwater Pond		Kolam Air Tenang Quiet Freshwater Pond	
	Volume Volume (Ton)	Nilai Value (000 Rp)	Volume Volume (Ton)	Nilai Value (000 Rp)	Volume Volume (Ton)	Nilai Value (000 Rp)
(1)	(8)	(9)	(10)	(11)	(12)	(13)
<b>Kabupaten/Regency</b>						
1. Ogan Komering Ulu	249	...	–	...	415	...
2. Ogan Komering Ilir	91 920	...	–	...	129	...
3. Muara Enim	293	...	–	...	211 224	...
4. Lahat	60	...	6	...	1 800	...
5. Musi Rawas	2 504	...	970	...	12 420	...
6. Musi Banyuasin	4 303	...	–	...	62 233	...
7. Banyuasin	13 040	...	–	...	614	...
8. OKU Selatan	43	...	–	...	35 958	...
9. OKU Timur	429	...	–	...	4 772	...
10. Ogan Ilir	2 063	...	–	...	1 895	...
11. Empat Lawang	40	...	73	...	3 705	...
12. PALI	–	...	–	...	–	...
13. Musi Rawas Utara	10	...	–	...	–	...
<b>Kota/Municipality</b>						
1. Palembang	100	...	–	...	–	...
2. Prabumulih	–	...	–	...	1 211	...
3. Pagar Alam	40	...	0	...	3 705	...
4. Lubuklinggau	–	...	–	...	4 864	...
<b>Sumatera Selatan</b>	<b>115 094</b>	<b>3 180 364 378</b>	<b>1 050</b>	<b>22 691 942</b>	<b>344 946</b>	<b>7 391 216 666</b>

Lanjutan Tabel/ Continued Table 5.6.6

Kabupaten/Kota Regency/Municipality	Laut Lainnya Other Marine Culture		Minapadi Sawah Rice Fish		Rumput Laut Sea Weed		
	Volume Volume (Ton)	Nilai Value (000 Rp)	Volume Volume (Ton)	Nilai Value (000 Rp)	Volume Volume (Ton)	Nilai Value (000 Rp)	
(1)	(14)	(15)	(16)	(17)	(18)	(19)	
<b>Kabupaten/Regency</b>							
1.	Ogan Komering Ulu	-	...	-	...	-	...
2.	Ogan Komering Ilir	-	...	-	...	-	...
3.	Muara Enim	-	...	-	...	-	...
4.	Lahat	-	...	-	...	-	...
5.	Musi Rawas	-	...	-	...	-	...
6.	Musi Banyuasin	-	...	-	...	-	...
7.	Banyuasin	-	...	-	...	-	...
8.	OKU Selatan	-	...	-	...	-	...
9.	OKU Timur	-	...	10	...	-	...
10.	Ogan Ilir	-	...	-	...	-	...
11.	Empat Lawang	-	...	-	...	-	...
12.	PALI	-	...	-	...	-	...
13.	Musi Rawas Utara	-	...	-	...	-	...
<b>Kota/Municipality</b>							
1.	Palembang	-	...	-	...	-	...
2.	Prabumulih	-	...	-	...	-	...
3.	Pagar Alam	-	...	-	...	-	...
4.	Lubuklinggau	-	...	-	...	-	...
<b>Sumatera Selatan</b>		-	-	<b>10</b>	<b>246 849</b>	-	-

Lanjutan Tabel/ Continued Table 5.6.6

Kabupaten/Kota Regency/Municipality	Tambak Intensif Intensive Brackishwater Pond		Tambak Sederhana Traditional Brackishwater Pond	
	Volume Volume (Ton)	Nilai Value (000 Rp)	Volume Volume (Ton)	Nilai Value (000 Rp)
(1)	(20)	(21)	(22)	(23)
<b>Kabupaten/Regency</b>				
1. Ogan Komering Ulu	-	...	3	...
2. Ogan Komering Ilir	-	...	775	...
3. Muara Enim	-	...	-	...
4. Lahat	-	...	0	...
5. Musi Rawas	-	...	-	...
6. Musi Banyuasin	-	...	-	...
7. Banyuasin	-	...	4	...
8. OKU Selatan	-	...	-	...
9. OKU Timur	-	...	-	...
10. Ogan Ilir	-	...	-	...
11. Empat Lawang	-	...	-	...
12. PALI	-	...	-	...
13. Musi Rawas Utara	-	...	-	...
<b>Kota/Municipality</b>				
1. Palembang	-	...	-	...
2. Prabumulih	-	...	-	...
3. Pagar Alam	-	...	-	...
4. Lubuklinggau	-	...	-	...
<b>Sumatera Selatan</b>	-	-	<b>781</b>	<b>35 008 873</b>

Lanjutan Tabel/ Continued Table 5.6.6

Kabupaten/Kota Regency/Municipality	Tambak Semi Intensif Semi Intensive Brackishwater Pond		Jumlah Total	
	Volume Volume (Ton)	Nilai Value (000 Rp)	Volume Volume (Ton)	Nilai Value (000 Rp)
(1)	(24)	(25)	(26)	(27)
<b>Kabupaten/Regency</b>				
1. Ogan Komering Ulu	–	...	667	...
2. Ogan Komering Ilir	55 261	...	148 512	...
3. Muara Enim	–	...	211 517	...
4. Lahat	–	...	2 509	...
5. Musi Rawas	–	...	15 894	...
6. Musi Banyuasin	42	...	66 578	...
7. Banyuasin	4 390	...	22 132	...
8. OKU Selatan	–	...	46 308	...
9. OKU Timur	–	...	5 212	...
10. Ogan Ilir	–	...	5 204	...
11. Empat Lawang	–	...	3 818	...
12. PALI	–	...	–	...
13. Musi Rawas Utara	–	...	10	...
<b>Kota/Municipality</b>			0,00	
1. Palembang	–	...	100	...
2. Prabumulih	–	...	1 211	...
3. Pagar Alam	–	...	3 745	...
4. Lubuklinggau	–	...	4 864	...
<b>Sumatera Selatan</b>	<b>59 694</b>	<b>3 805 471 682</b>	<b>538 282</b>	<b>14 775 949 245</b>

Sumber: Kementerian Kelautan dan Perikanan (Pusdatin), Kelautan Perikanan Dalam Angka 2018  
 Source: Ministry of Marine Affairs and Fisheries Republic of Indonesia (Data and Information Center), Marine and Fisheries Figure 2018

**Produksi dan Nilai Produksi Perikanan Budidaya Menurut Kabupaten/Kota dan Jenis Komoditas Perikanan Budidaya di Provinsi Sumatera Selatan (ton), 2018**

**Tabel 5.6.7**  
**Table**

***Production and Production Value of Aquaculture by Regency/Municipality and Type of Commodity Aquaculture in Sumatera Selatan Province (ton), 2018***

Kabupaten/Kota Regency/Municipality	Gurame Giant Gouramy		Patin Pangasius Catfish		Lele Torpedo Shaped Catfish	
	Volume Volume (Ton)	Nilai Value (000 Rp)	Volume Volume (Ton)	Nilai Value (000 Rp)	Volume Volume (Ton)	Nilai Value (000 Rp)
(1)	(2)	(3)	(4)	(5)	(6)	(7)
<b>Kabupaten/Regency</b>						
1. Ogan Komering Ulu			105,07	2.521.680	150,80	3.317.600
2. Ogan Komering Ilir	1,55	49.600	9 249,38	194.236.980	1 272,90	22.912.200
3. Muara Enim	154,50	9.270.000	1 075,26	19.354.680	1 545,70	30.914.000
4. Lahat	3,85	308.000	3,78	68.040	9,99	299.700
5. Musi Rawas	95,83	3.354.050	86,90	1.477.300	20 449,14	368.084.520
6. Musi Banyuasin	545,01	32.700.600	45 097,43	947.046.030	4 334,64	86.692.800
7. Banyuasin	1 372,55	48.039.250	10 145,77	162.332.320	4 533,73	68.005.950
8. OKU Selatan			115,72	2.777.280	32,70	719.400
9. OKU Timur	465,55	16.294.250	32 501,70	487.525.500	6 378,65	153.087.600
10. Ogan Ilir	11,84	414.400	3 206,00	57.708.000	2 449,27	36.739.050
11. Empat Lawang	12,29	491.600	49,16	884.880	53,55	1.071.000
12. PALI	2,60	104.000	67,11	1.207.980	128,93	2.191.810
13. Musi Rawas Utara	474,64	16.612.400	185,32	3.335.760	384,64	6.923.520
<b>Kota/Municipality</b>						
1. Palembang	305,00	13.115.000	35 279,49	635.030.820	11 483,00	229.660.000
2. Prabumulih					603,45	9.051.750
3. Pagar Alam	2 155,04	86.201.600	416,19	7.491.420	6 098,77	134.172.940
4. Lubuklinggau	597,12	20.899.200	77,77	1.244.320	2 097,86	31.467.900
<b>Sumatera Selatan</b>	<b>6 197,37</b>		<b>137 662,05</b>		<b>62 007,72</b>	



AGRICULTURE, FORESTRY, LIVESTOCK AND FISHERY

Lanjutan Tabel/ Continued Table 5.6.7

Kabupaten/Kota Regency/Municipality	Nila Nile Tilapia		Ikan Mas Common Carp		Kakap Barramundi	
	Volume Volume (Ton)	Nilai Value (000 Rp)	Volume Volume (Ton)	Nilai Value (000 Rp)	Volume Volume (Ton)	Nilai Value (000 Rp)
(1)	(8)	(9)	(10)	(11)	(12)	(13)
<b>Kabupaten/Regency</b>						
1. Ogan Komering Ulu	132,76	3.982.800	27,55	826.500		
2. Ogan Komering Ilir	622,02	15.550.500				
3. Muara Enim	1 160,00	29.000.000	849,70	25.491.000		
4. Lahat	13,02	390.600	3,87	108.360		
5. Musi Rawas	36 899,24	664.186.320	12 803,55	307.285.200		
6. Musi Banyuasin	29 288,23	732.205.750	199,04	3.980.800		
7. Banyuasin	3 530,93	77.680.460	372,37	10.426.360		
8. OKU Selatan	624,02	18.720.600	49,96	1.498.800		
9. OKU Timur	3 332,75	99.982.500	1 270,20	33.025.200		
10. Ogan Ilir	1 603,76	40.094.000	486,53	13.622.840		
11. Empat Lawang	276,43	6.910.750	24,60	738.000		
12. PALI	52,60	1.315.000				
13. Musi Rawas Utara	4 120,23	82.404.600	1 047,75	25.146.000		
<b>Kota/Municipality</b>						
1. Palembang	13 772,00	344.300.000				
2. Prabumulih						
3. Pagar Alam	16 441,75	411.043.750	6 929,17	138.583.400		
4. Lubuklinggau	11 739,70	352.191.000	2 458,71	68.843.880		
<b>Sumatera Selatan</b>	<b>123 609,44</b>		<b>26 523,00</b>			

Lanjutan Tabel/ *Continued Table 5.6.7*

Kabupaten/Kota Regency/Municipality	Bandeng Milkfish		Rumput Laut Seaweed	
	Volume Volume (Ton)	Nilai Value (000 Rp)	Volume Volume (Ton)	Nilai Value (000 Rp)
(1)	(14)	(15)	(16)	(17)
<b>Kabupaten/Regency</b>				
1. Ogan Komering Ulu				
2. Ogan Komering Ilir	25 116,00	401.856.000		
3. Muara Enim				
4. Lahat				
5. Musi Rawas				
6. Musi Banyuasin				
7. Banyuasin	1 525,89	24.414.240		
8. OKU Selatan				
9. OKU Timur				
10. Ogan Ilir				
11. Empat Lawang				
12. PALI				
13. Musi Rawas Utara				
<b>Kota/Municipality</b>				
1. Palembang				
2. Prabumulih				
3. Pagar Alam				
4. Lubuklinggau				
<b>Sumatera Selatan</b>	<b>26 641,89</b>			

Lanjutan Tabel/ Continued Table 5.6.7

Kabupaten/Kota Regency/Municipality	Kerapu Groupers		Udang (Vanamei, Windu, Galah) Shrimp	
	Volume Volume (Ton)	Nilai Value (000 Rp)	Volume Volume (Ton)	Nilai Value (000 Rp)
(1)	(18)	(19)	(20)	(21)
<b>Kabupaten/Regency</b>				
1. Ogan Komering Ulu				
2. Ogan Komering Ilir			34 751,28	4.170.153.600
3. Muara Enim				
4. Lahat				
5. Musi Rawas				
6. Musi Banyuasin			557,93	66.951.600
7. Banyuasin			17 613,61	2.002.883.200
8. OKU Selatan				
9. OKU Timur				
10. Ogan Ilir				
11. Empat Lawang				
12. PALI				
13. Musi Rawas Utara				
<b>Kota/Municipality</b>				
1. Palembang				
2. Prabumulih				
3. Pagar Alam				
4. Lubuklinggau				
<b>Sumatera Selatan</b>			<b>52 922,82</b>	

Catatan: Kab. OKI : udang vanamei

Kab. Banyuasin : udang vanamei, udangwindu dan udang galah

Kab. Musi Banyuasin : Udang windu

Sumber: Dinas Kelautan dan Perikanan Provinsi Sumatera Selatan

Source: Marine and Fishery Office of Sumatera Selatan Province

**Tabel** 5.6.8  
**Table**

**Produksi dan Nilai Produksi Perikanan Menurut Sub Sektor di Provinsi Sumatera Selatan (ton), 2017**

**Fishery Production and Production Value by Sub Sector in Sumatera Selatan Province (ton), 2017**

Subsektor Subsector	Produksi Production (ton)	Nilai Produksi Production Value (000 Rp)
(1)	(3)	(4)
<b>Perikanan Tangkap</b>		
<b>Capture Fisheries</b>		
Perikanan Laut Marine Capture Fisheries	9 530	196 524 446
Perairan Umum Inland Open Water Capture Fisheries	117 963	2 606 079 139
Sub Jumlah/Sub Total	127 492	2 802 603 584
<b>Perikanan Budidaya</b>		
<b>Aquaculture</b>		
Jaring Apung Laut Marine Floating Net	0	0
Jaring Apung Tawar Freshwater Floating Net	542	11 885 527
Jaring Tancap Tawar Freshwater Pen Cultur	16 165	329 063 328
Karamba Cage	115 094	3 180 364 378
Kolam Air Deras Running Freshwater Pond	1 050	22 691 942
Kolam Air Tenang Quiet Freshwater Pond	344 946	7 391 216 666
Laut Lainnya Other Marine Culture	0	0
Minapadi Sawah Rice Fish	10	246 849
Rumput Laut Seaweed	0	0
Tambak Intensif Intensive Brackishwater Pond	0	0
Tambak Sederhana Traditional Brackishwater Pond	781	35 008 873
Tambak Semi Intensif Semi Intensive Brackishwater Pond	59 694	3 805 471 682
Sub Jumlah/Sub Total	538 282	14 775 949 245
<b>Jumlah/Total</b>	<b>665 774</b>	<b>17 578 552 829</b>

Sumber: Kementerian Kelautan dan Perikanan (Pusdatin), Kelautan Perikanan Dalam Angka 2018

Source: Ministry of Marine Affairs and Fisheries Republic of Indonesia (Data and Information Center), Marine and Fisheries Figure 2018

**Jumlah Rumah Tangga Perikanan Tangkap Menurut Kabupaten/Kota dan Subsektor di Provinsi Sumatera Selatan, 2017-2018**

**Tabel 5.6.9**  
**Table**

**Number of Fish Capture Households by Regency/Municipality and Subsector in Sumatera Selatan Province, 2017-2018**

Kabupaten/Kota Regency/Municipality	Perikanan Laut Marine Fisheries		Perairan Umum Inland Water		Jumlah Total	
	2017	2018	2017	2018	2017	2018
	(1)	(2)	(3)	(4)	(5)	(6)
<b>Kabupaten/Regency</b>						
1. Ogan Komering Ulu			925	937	925	937
2. Ogan Komering Ilir	2 758	1 358	5 822	3 901	8 580	5 259
3. Muara Enim			5 971	1 029	5 971	1 029
4. Lahat			502	374	502	374
5. Musi Rawas			660	689	660	689
6. Musi Banyuasin			2 208	1 289	2 208	1 289
7. Banyuasin	2 985	1 686	1 707	657	4 692	2 343
8. OKU Selatan			1 195	1 264	1 195	1 264
9. OKU Timur			6 518	1 743	6 518	1 743
10. Ogan Ilir			12 975	3 979	12 975	3 979
11. Empat Lawang			33	1 170	33	1 170
12. PALI			505	657	505	657
13. Musi Rawas Utara			354	256	354	256
<b>Kota/Municipality</b>						
1. Palembang			325	278	325	278
2. Prabumulih			136	50	136	50
3. Pagar Alam					0	0
4. Lubuklinggau			1 191	272	1 191	272
<b>Sumatera Selatan</b>	<b>5 743</b>	<b>3 044</b>	<b>41 027</b>	<b>18 545</b>	<b>46 770</b>	<b>21 589</b>

Sumber: Dinas Kelautan dan Perikanan Provinsi Sumatera Selatan

Source: Marine and Fishery Office of Sumatera Selatan Province

**Jumlah Rumah Tangga Perikanan Budidaya Menurut Kabupaten/Kota dan Jenis Budidaya di Provinsi Sumatera Selatan, 2015-2018**

**Tabel 5.6.10**  
**Table**

**Number of Aquaculture Households by Regency/Municipality and Type of Aquaculture in Sumatera Selatan Province, 2015-2018**

<b>Kabupaten/Kota</b>	<b>Jumlah 2015</b>	<b>Jumlah 2016</b>	<b>Jumlah 2017</b>	<b>Tambak Brackish Water Pond</b>	<b>Kolam Fresh Water Pond</b>
<b>Regency/Municipality</b>	<b>Total in 2015</b>	<b>Total in 2016</b>	<b>Total in 2017</b>	<b>Water Pond</b>	<b>Water Pond</b>
(1)	(2)	(3)	(4)	(5)	(6)
<b>Kabupaten/Regency</b>					
1. Ogan Komering Ulu	5 767	5 682	5 767	0	166
2. Ogan Komering Ilir	13 519	13 519	13 519	18 166	1 039
3. Muara Enim	2 533	2 533	2 533	0	548
4. Lahat	737	737	737	0	110
5. Musi Rawas	12 642	12 642	12 642	0	2 906
6. Musi Banyuasin	1 641	1 641	1 641	67	5 709
7. Banyuasin	2 293	2 293	2 293	845	1 154
8. OKU Selatan	5 065	5 065	5 065	0	1 100
9. OKU Timur	6 616	6 616	6 616	0	7 114
10. Ogan Ilir	1 692	1 692	1 692	0	634
11. Empat Lawang	1 508	1 508	1 508	0	1 000
12. PALI	34	34	34	0	79
13. Musi Rawas Utara	42	42	42	0	450
<b>Kota/Municipality</b>					
1. Palembang	682	682	682	0	600
2. Prabumulih	644	644	644	0	70
3. Pagar Alam	724	724	724	0	355
4. Lubuklinggau	2 116	2 116	2 116	0	365
<b>Sumatera Selatan</b>	<b>58 255</b>	<b>58 170</b>	<b>58 255</b>	<b>19 078</b>	<b>23 399</b>

Lanjutan Tabel/ *Continued Table 5.6.10*

Kabupaten/Kota <i>Regency/Municipality</i>		Kolam Air Deras Swift Water Pond	Keramba Cage	Jaring Apung Floating Cage Net	Jaring Tangkap Pen System	Sawah Paddy Field	Jumlah 2018 Total in 2018
(1)		(7)	(8)	(9)	(10)	(11)	(12)
<b>Kabupaten/Regency</b>							
1.	Ogan Komering Ulu	0	5	0	0	0	171
2.	Ogan Komering Ilir	0	1 425	0	0	0	20 630
3.	Muara Enim	0	50	0	0	797	1 395
4.	Lahat	0	0	15	30	15	170
5.	Musi Rawas	363	32	0	0	120	3 421
6.	Musi Banyuasin	0	2 157	0	0	0	7 933
7.	Banyuasin	0	31	0	173	181	2 384
8.	OKU Selatan	75	0	55	450	85	1 765
9.	OKU Timur	0	135	0	0	1 093	8 342
10.	Ogan Ilir	0	192	110	40	0	976
11.	Empat Lawang	0	0	0	0	0	1 000
12.	PALI	0	65	15	0	0	159
13.	Musi Rawas Utara	90	35	0	0	45	620
<b>Kota/Municipality</b>							
1.	Palembang	0	400	0	50	0	1 050
2.	Prabumulih	0	0	0	0	0	70
3.	Pagar Alam	125	35	0	0	95	610
4.	Lubuklinggau	259	0	0	0	15	639
<b>Sumatera Selatan</b>		<b>912</b>	<b>4 562</b>	<b>195</b>	<b>743</b>	<b>2 446</b>	<b>51 335</b>

Sumber: Dinas Kelautan dan Perikanan Provinsi Sumatera Selatan

Source: *Marine and Fishery Office of Sumatera Selatan Province*

**Tabel 5.6.11** Jumlah Perahu/Kapal Menurut Kabupaten/Kota dan Jenis Kapal di Provinsi Sumatera Selatan, 2016-2018  
**Table** *Number of Fishing Boats by Regency/Municipality and Type of Boat in Sumatera Selatan Province, 2016-2018*

Kabupaten/Kota <i>Regency/Municipality</i>	2016		
	Perahu Tanpa Motor <i>Nonpowered Boat</i>	Perahu Motor Tempel <i>Outboard Motorboat</i>	Kapal Motor <i>Inboard Motorboat</i>
(1)	(2)	(3)	(4)
<b>Kabupaten/Regency</b>			
1. Ogan Komering Ulu	764	0	
2. Ogan Komering Ilir	3 672	0	
3. Muara Enim	6 029	0	
4. Lahat	26	0	
5. Musi Rawas	540	0	
6. Musi Banyuasin	2 180	2 245	
7. Banyuasin	508	1 295	
8. OKU Selatan	959	0	
9. OKU Timur	5 229	0	
10. Ogan Ilir	15 655	744	
11. Empat Lawang	38	0	
12. PALI	246	0	
13. Musi Rawas Utara	132	0	
<b>Kota/Municipality</b>			
1. Palembang	199	107	
2. Prabumulih	56	20	
3. Pagar Alam			
4. Lubuklinggau	634	132	
<b>Sumatera Selatan</b>	<b>36 867</b>	<b>4 543</b>	-



Lanjutan Tabel/ Continued Table 5.6.11

Kabupaten/Kota Regency/Municipality	2018		
	Perahu Tanpa Motor Nonpowered Boat	Perahu Motor Tempel Outboard Motorboat	Kapal Motor Inboard Motorboat
(1)	(5)	(6)	(7)
<b>Kabupaten/Regency</b>			
1. Ogan Komering Ulu	764	0	0
2. Ogan Komering Ilir	2 472	0	1
3. Muara Enim	4	0	0
4. Lahat	26	0	0
5. Musi Rawas	540	0	0
6. Musi Banyuasin	1 046	0	0
7. Banyuasin	508	0	149
8. OKU Selatan	959	0	0
9. OKU Timur	1 229	0	0
10. Ogan Ilir	3 002	0	0
11. Empat Lawang	1 170	0	0
12. PALI	122	0	0
13. Musi Rawas Utara	256	0	0
<b>Kota/Municipality</b>			
1. Palembang	199	0	60
2. Prabumulih	30	0	0
3. Pagar Alam		0	0
4. Lubuklinggau	172	0	0
<b>Sumatera Selatan</b>	<b>12 499</b>	<b>0</b>	<b>210</b>

Catatan/Note: Data tahun 2017 tidak bisa ditampilkan karena peralihan aplikasi dan SDM/ Data for 2017 cannot be displayed due to application and HR switching

Sumber: Dinas Kelautan dan Perikanan Provinsi Sumatera Selatan

Source: Marine and Fishery Office of Sumatera Selatan Province



## Perkembangan LISTRIK *Trend of Electricity*

### 2016-2018

Listrik yang Terjual di  
Kabupaten OKI **5,43%**  
dari Kota Palembang

*Electricity sold in OKI Regency is  
5.43% of Palembang Municipality*

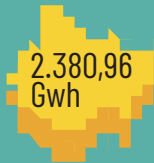

2.380,96  
Gwh

Sebagai kabupaten terluas se-Sumatera Selatan, Kab. OKI mendapat pasokan listrik yang masih terbatas. Jika dibandingkan dengan kota terkecil di Sumatera Selatan, Kota Palembang, listrik terjual di Kab. OKI hanya 137,84 Gwh, sedangkan Kota Palembang 2.380,96 Gwh.

*As the largest regency in Sumatera Selatan, The Regency of OKI has limited electricity supply. When compared with Sumatera Selatan's smallest city, Palembang city electricity distributed in OKI Regency is only 137.84 Gwh, while Palembang city is 2.380.96 Gwh.*

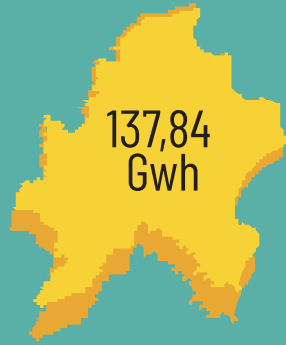

137,84  
Gwh

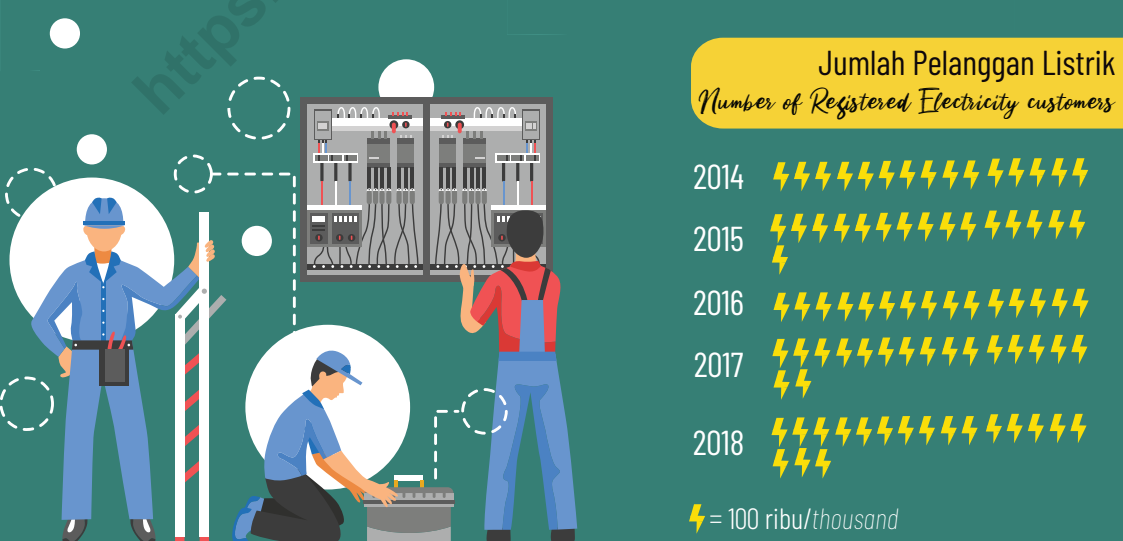

## Jumlah Pelanggan Listrik *Number of Registered Electricity customers*



⚡ = 100 ribu/thousand



**PENJELASAN TEKNIS**

**Pelanggan** adalah individu atau kelompok, baik rumah tangga, perusahaan atau institusi non profit yang membeli air bersih dari perusahaan air bersih.

**Air disalurkan** adalah volume air bersih dari perusahaan air bersih.

**TECHNICAL NOTES**

**Customers** are individuals or groups, whether household, company or non-profit institutions that buy water supply from water supply establishment.

**Distributed water** is the volume of water supply from water supply establishment.

<https://sumsel.bps.go.id>

**ULASAN****DESCRIPTION****Listrik**

PLN Wilayah IV Sumatera Selatan menggunakan tenaga diesel sebagai sumber tenaga pembangkit listrik. Pada tahun 2018, jumlah daya terpasang sebesar 2,78 juta VA.

Jika dilihat dari sisi banyaknya pelanggan PLN di Sumatera Selatan pada tahun 2018, jumlah pelanggan listrik PLN adalah sebanyak 1,79 juta pelanggan. Jumlah tersebut meningkat 6,69 persen dibandingkan jumlah pelanggan pada tahun 2017, yaitu sebesar 1,68 juta pelanggan.

**ElectriMunicipality**

*PLN Region IV Sumatera Selatan had utilized diesel as resources for electriMunicipality generators. In 2018, The amount of installed capaMunicipality was 2.78 million VA.*

*As it was shown by the number of customers of PLN in Sumatera Selatan in 2018, there were 1.79 million customers. It increased by 6.69 percent compared to that in the year 2017 which was only 1.68 customers.*

**Gambar 6.1** Jumlah Pelanggan Listrik PLN di Provinsi Sumatera Selatan (kWh), 2014 - 2018  
**Picture** *Number of Registered Electricity Customers by PLN In Sumatera Selatan Province (kWh), 2014 – 2018*

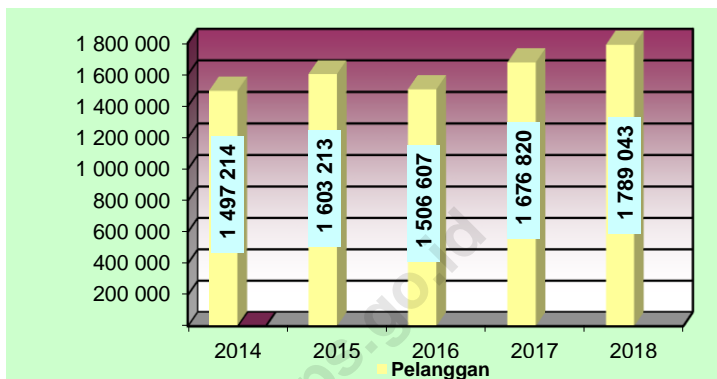

**Gambar 6.2** Volume Air yang Disalurkan Perusahaan Air Minum Di Provinsi Sumatera Selatan (ribu m<sup>3</sup>), 2017- 2018  
**Picture** *Volume of Water Distributed by Water Supply Establishment In Sumatera Selatan Province (thousand m<sup>3</sup>), 2017 - 2018*

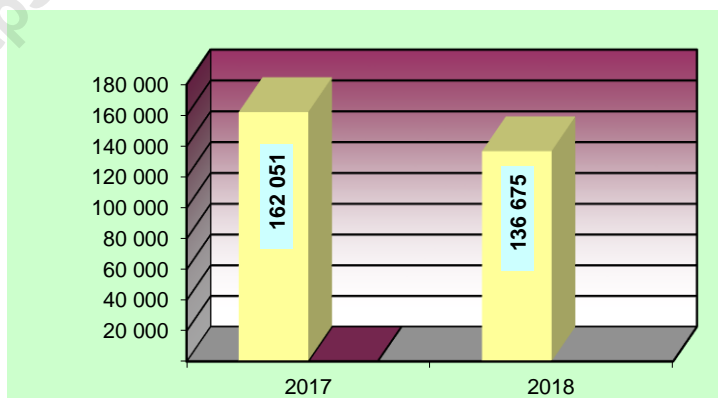

## 6.1 ENERGI/ENERGY

**Daya Terpasang, Produksi, dan Distribusi Listrik PT. PLN (Persero) pada Cabang/Ranting PLN Menurut Kabupaten/Kota di Provinsi Sumatera Selatan, 2018**

**Tabel 6.1**  
**Table**

**Installed Capacity, Production, and Distribution of Electricity by Regency/Municipality of State Electricity Company at Branch Level by Regency/Municipality in Sumatera Selatan Province, 2018**

Kabupaten/Kota Regency/Municipality	Daya Terpasang Installed Capacity (kW)	Produksi Listrik Production (kWh)	Listrik Terjual Electricity Sold (kWh)	Dipakai Sendiri Own Usage (kWh)	Susut/Hilang Shrunk (kWh)
(1)	(2)	(3)	(4)	(5)	(6)
<b>Kabupaten/Regency</b>					
1. Ogan Komering Ulu	173 736,15	397 684 399,88	368 565 699,00	380 199,70	28 738 501
2. Ogan Komering Ilir	69 780,05	137 844 792,47	120 956 848,00	130 281,98	16 757 662
3. Muara Enim	109 384,93	178 910 058,59	169 946 048,00	266 352,05	8 697 659
4. Lahat	86 664,88	156 027 313,93	143 604 209,00	172 523,30	12 250 582
5. Musi Rawas <sup>1</sup>	94 441,15	159 005 472,15	130 772 672,00	267 986,40	27 964 814
6. Musi Banyuasin	77 008,25	144 371 907,75	133 196 650,00	129 934,72	11 045 323
7. Banyuasin	209 607,40	418 057 328,62	367 835 222,00	376 772,71	49 845 334
8. OKU Selatan	52 382,65	66 257 437,50	54 479 440,00	59 631,69	11 718 366
9. OKU Timur	77 568,05	151 739 312,03	117 842 211,00	149 594,62	33 747 506
10. Ogan Ilir	119 282,15	292 465 461,32	268 308 472,00	263 218,92	23 893 770
11. Empat Lawang	51 656,30	81 837 125,64	67 837 228,00	73 653,41	13 926 244
12. PALI	64 437,85	124 956 607,15	95 092 251,00	112 460,95	29 751 895
13. Muratara					
<b>Kota/Municipality</b>					
1. Palembang	1 291 548,40	2380 957 075,00	2228 719 770,00	2 167 163,00	324 900 938
2. Prabumulih	121 965,81	230 194 451,61	202 557 814,00	315 713,00	27 320 925
3. Pagar Alam	47 130,95	77 177 468,00	72 405 331,00	123 511,00	4 648 626
4. Lubuklinggau	124 314,20	229 345 779,62	184 484 792,00	296 232,00	44 564 756
<b>Sumatera Selatan</b>	<b>2 770 909,17</b>	<b>5226 831 991,26</b>	<b>4726 604 657,00</b>	<b>5 285 229,45</b>	<b>669 772 901</b>

Catatan/Note: <sup>1</sup>Musi Rawas Utara masih tergabung dengan Musi Rawas/ Musi Rawas Utara is still affiliated with Musi Rawas

Sumber: PT PLN (Persero) Wilayah Sumsel, Jambi, dan Bengkulu

Source: PT PLN (Persero) of Sumsel, Jambi, and Bengkulu Region

Tabel  
Table

6.2

**Jumlah Pelanggan Listrik Menurut Kabupaten/Kota di Provinsi Sumatera Selatan, 2014–2018**  
**Number of Registered Electricity Municipality Customers by Regency/Municipality in Sumatera Selatan Province, 2014–2018**

<b>Kabupaten/Kota</b> <b>Regency/Municipality</b>	<b>2014</b>	<b>2015</b>	<b>2016</b>	<b>2017</b>	<b>2018</b>
(1)	(2)	(3)	(4)	(5)	(6)
<b>Kabupaten/Regency</b>					
1. Ogan Komering Ulu	74 860	79 131	82 003	86 709	91 231
2. Ogan Komering Ilir	58 117	62 522	66 282	71 298	75 953
3. Muara Enim	58 382	62 825	65 948	70 092	73 449
4. Lahat	56 482	59 571	62 585	66 190	71 053
5. Musi Rawas <sup>1</sup>	190 549	200 448	77 490	82 961	91 989
6. Musi Banyuasin	39 497	42 063	44 831	47 984	51 821
7. Banyuasin	115 884	129 947	137 366	150 487	160 632
8. OKU Selatan	41 072	44 940	47 164	52 086	57 327
9. OKU Timur	63 930	67 930	17 077	75 381	78 700
10. Ogan Ilir	63 594	66 484	69 311	74 966	79 922
11. Empat Lawang	44 615	48 947	52 446	56 409	59 606
12. PALI	52 382	56 287	58 632	62 456	65 981
13. Muratara					
<b>Kota/Municipality</b>					
1. Palembang	437 904	469 911	501 019	536 237	570 854
2. Prabumulih	83 277	88 370	93 977	101 259	106 866
3. Pagar Alam	44 772	47 495	49 327	51 699	53 854
4. Lubuklinggau	71 897	76 342	81 149	90 606	99 805
<b>Sumatera Selatan</b>	<b>1 497 214</b>	<b>1 603 213</b>	<b>1 506 607</b>	<b>1 676 820</b>	<b>1 789 043</b>

Catatan/Note: <sup>1</sup> Musi Rawas Utara masih tergabung dengan Musi Rawas/ *Musi Rawas Utara is still affiliated with Musi Rawas*

Sumber PT PLN (Persero) Wilayah Sumsel, Jambi, dan Bengkulu:

Source: PT PLN (Persero) of Sumsel, Jambi, and Bengkulu Region



**Tabel**  
**Table** 6.3

**Jumlah Pelanggan dan Air yang Disalurkan Menurut Kabupaten/Kota di Provinsi Sumatera Selatan, 2017-2018**

**Number of Costumers and Distributed Clean Water by Regency/Municipality in Sumatera Selatan Province, 2017-2018**

Kabupaten/Kota Regency/Municipality	2017			2018		
	Pelanggan Customers	Air Disalurkan Distributed Water (m <sup>3</sup> )	Nilai/Value (Rp 000)	Pelanggan Customers	Air Disalurkan Distributed Water (m <sup>3</sup> )	Nilai/Value (Rp 000)
(1)	(2)	(3)	(4)	(5)	(6)	(7)
<b>Kabupaten/Regency</b>						
1. Ogan Komering Ulu	13 641	7 341 354,00	20 792 061,05	14 135	4 260 210,00	20 952 405,05
2. Ogan Komering Ilir	10 445	1 247 081,00	3 009 875,80	8 096	1 495 661,00	4 374 293,40
3. Muara Enim	20 463	6 824 348,00	37 629 552,25	38 019	7 386 587,00	37 148 467,13
4. Lahat	6 643	2 442 504,00	7 929 347,10	6 784	1 963 849,36	7 856 100,85
5. Musi Rawas	6 923	1 358 876,00	2 369 799,67	6 438	1 434 688,00	2 852 005,98
6. Musi Banyuasin	38 451	7 668 905,00	36 718 643,90	40 222	8 402 247,00	41 365 312,40
7. Banyuasin	322 719	4 610 767,00	20 703 237,50	345 072	4 269 729,00	19 457 538,00
8. OKU Selatan	6 118	1 189 872,00	5 811 035,48	8 552	1 845 788,88	5 003 862,92
9. OKU Timur	4 357	1 021 264,00	4 331 093,60	4 486	1 417 494,00	5 185 557,90
10. Ogan Ilir	9 606	1 780 843,00	4 118 623,52	10 488	2 152 770,00	3 433 668,15
11. Empat Lawang	657	207 840,00	328 123,00	777	100 349,00	190 318,41
12. PALI		-	-	9 274	1 801 725,00	8 851 714,77
13. Musi Rawas Utara		-	-	-	-	-
<b>Kota/Municipality</b>						
1. Palembang	288 656	121 677 264,00	401 157 563,92	-	94 840 749,00	386 695 187,48
2. Prabumulih	10 739	1 257 824,00	10 163 317,35	10 284	1 534 764,12	10 091 851,20
3. Pagar Alam	3 470	106 775,00	71 458,55	4 029	432 673,00	849 747,45
4. Lubuklinggau	13 481	3 315 619,00	10 165 454,20	17 750	3 336 044,00	11 069 193,77
<b>Sumatera Selatan</b>	<b>756 369</b>	<b>162 051 136,00</b>	<b>565 299 186,87</b>	<b>524 406</b>	<b>136 675 328,36</b>	<b>565 377 224,83</b>

Sumber: PDAM Kabupaten/Kota di Sumatera Selatan

Source: Local Water Company of Regency/Municipality in Sumatera Selatan



# INDUSTRI MANUFAKTUR

## Manufacturing Industry

### Kondisi INDUSTRI BESAR & SEDANG

Kategori Dasar  
2018  
Condition of large and  
medium manufacturing

### PALEMBANG

Kota dengan nilai tenaga kerja TERBESAR  
*is the municipality with the highest labor*

Tenaga Kerja/  
Labor  
**46%**

### OGAN KOMERING ILIR

Kabupaten dengan nilai investasi TERBESAR  
*is the regency with the highest investment*

Investasi/  
Investment  
**55%**

#### IBS Kategori Dasar

Large and manufacturing industry with basic category

- Kertas dan Barang Cetak  
*Paper and Printed Items*
- Pupuk Kimia dan Barang Dari Karet  
*Chemical Fertilizers and Rubber Products*
- Semen dan Galian Non Logam  
*Non-Metal Cement and Excavation*
- Logam Dasar Besi dan Baja  
*Iron and Steel Base Metals*
- Barang Lainnya  
*Other Goods*



#### IBS Kategori Aneka

Large and manufacturing industry with various category

- Makanan, Minuman, dan Tembakau  
*Food, Beverages and Tobacco*
- Barang Kayu dan Hasil Hutan  
*Wood Products and Forest Products*



#### IBS Kategori Aneka 2018

Large and medium manufacturing various category

**97,55%**

Nilai investasi Sumatera Selatan  
berasal dari Kota Palembang

*The biggest investment in Sumatera Selatan  
comes from Palembang Municipality*



**PENJELASAN TEKNIS**

Pengumpulan data industri besar dan sedang dilakukan melalui Survei Industri Besar dan Sedang yang dilaksanakan setiap tahun secara lengkap (sensus) sejak tahun 1975. Survei Industri Besar dan Sedang mencakup semua perusahaan industri yang mempunyai tenaga kerja 20 orang atau lebih dengan menggunakan kuesioner II A.

Klasifikasi industri yang digunakan dalam survei ini berdasar kepada Klasifikasi Baku Lapangan Usaha Indonesia (KBLI). KBLI adalah klasifikasi lapangan usaha yang berdasar kepada *International Standard Industrial Classification of All Economic Activities* (ISIC) revisi 4 yang telah disesuaikan dengan kondisi Indonesia.

**Industri manufaktur** adalah suatu kegiatan ekonomi yang melakukan kegiatan mengubah suatu barang dasar secara mekanis, kimia, atau dengan tangan sehingga menjadi barang jadi/setengah jadi, dan atau barang yang kurang nilainya menjadi barang yang lebih tinggi nilainya, dan sifatnya lebih dekat kepada pemakai akhir. Termasuk dalam kegiatan ini adalah jasa industri dan pekerjaan perakitan.

**TECHNICAL NOTES**

*Data collection of large and medium scale manufacturing is conducted through The Large and Medium Manufacturing Establishment Survey that has been done annually for all industries (census) since 1975. Large and Medium Manufacturing Establishment Survey covers all manufactures/industries with 20 workers or more by questionnaire II A.*

*The industrial classification adopted in this survey refers to the Klasifikasi Baku Lapangan Usaha Indonesia (KBLI). KBLI is classification of economic activities based on the International Standard Industrial Classification of All Economic Activities (ISIC rev 4) that has been modified according to the local condition in Indonesia.*

**Manufacturing industry** is defined as an economic activity processing basic goods mechanically, chemicals or manually into final or intermediate goods. It is also defined as processing of lower value goods into higher value goods as final or intermediate products. The activities also include services for manufacturing and assembling.

## ENERGY

**Perusahaan atau usaha industri** adalah suatu unit (kesatuan) usaha yang melakukan kegiatan ekonomi, bertujuan menghasilkan barang atau jasa, terletak pada suatu bangunan atau lokasi tertentu, dan mempunyai catatan administrasi tersendiri mengenai produksi dan struktur biaya serta ada seorang atau lebih yang bertanggung jawab atas usaha tersebut.

Industri manufaktur dikelompokkan ke dalam 4 golongan berdasarkan banyaknya pekerja, yaitu: industri besar (100 orang pekerja atau lebih), industri sedang/menengah (20–99 orang pekerja), industri kecil (5–19 orang pekerja), dan industri mikro (1–4 orang pekerja).

*A manufacturing establishment is defined as a production unit engaged in economic activity, producing goods or services, located in a building or in a certain location, keeping a business record concerning the production and cost structure, and having a person or more that are responsible to those activities.*

*Manufacturing industries are categorized into four groups, based on the number of employees: large scale manufacturing (100 employees or more), medium scale manufacturing (20–99 employees), small scale manufacturing (5–19 employees), and micro industry (1–4 employees).*

**ULASAN****DESCRIPTION****Industri**

Pada tahun 2018, industri besar dan sedang klasifikasi makanan dengan jumlah perusahaan sebanyak 119 unit.

Bila dibandingkan dengan kabupaten/kota yang ada di Sumatera Selatan pada tahun 2018, Kota Palembang memiliki jumlah perusahaan paling banyak dalam industri besar dan sedang klasifikasi makanan yaitu sebesar 47 unit dengan jumlah tenaga kerja 9,21 ribu orang dimana investasi sebesar 787,93 triliun rupiah.

**Manufacturing**

*In 2018, Sumatera Selatan there was dominated by food classification of large and medium scale manufacturing industry with the number of establishments amounted 119 units.*

*Compared to regencies and cities in Sumatera Selatan in 2018 Palembang Municipality had 47 units of establishments with the number of employees amounted 9.21 thousands people that had the investation amounted 787.93 trillion rupiah.*

**Gambar Picture 7.1** Jumlah Industri Menengah dan Besar Kategori Dasar Menurut Kabupaten/Kota di Provinsi Sumatera Selatan , 2018  
*Number of Large and Medium Industry in Basic Category by Regency/Municipality In Sumatera Selatan Province , 2018*

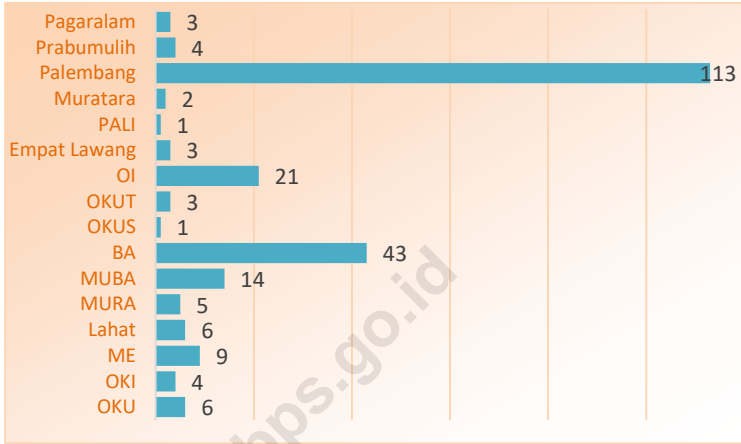

**Gambar Picture 7.2** Jumlah Industri Menengah dan Besar Kategori Aneka Menurut Kabupaten/Kota di Provinsi Sumatera Selatan , 2018  
*Number of Large and Medium Industry in Various by Regency/Municipality In Sumatera Selatan Province , 2018*

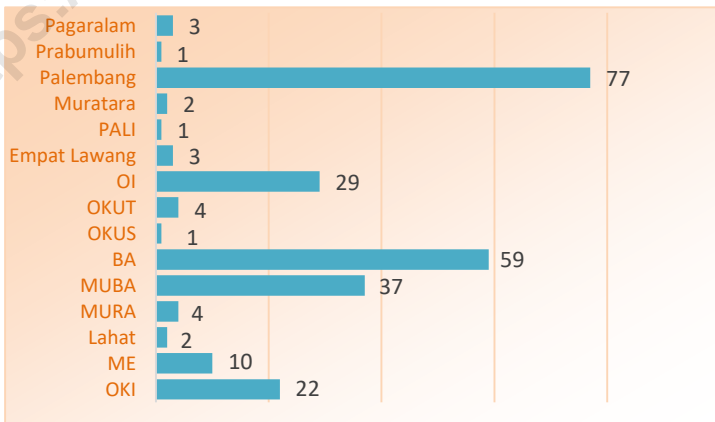

## 7.1 INDUSTRI BESAR DAN SEDANG/LARGE AND MEDIUM MANUFACTURING INDUSTRY

**Tabel** 7.1.1 **Jumlah Perusahaan dan Tenaga Kerja Menurut Klasifikasi Industri Pada Industri Besar dan Sedang di Provinsi Sumatera Selatan, 2016-2018**  
**Table** 7.1.1 **Number of Establishments and Employees by Industrial Classification in Large and Medium Industries in Sumatera Selatan Province, 2016-2018**

	Klasifikasi Industri <i>Industrial Classification</i>	Perusahaan <i>Establishment</i>			Tenaga Kerja <i>Employee</i>		
		2016	2017	2018	2016	2017	2018
	(1)	(2)	(3)	(4)	(5)	(6)	(7)
10	Makanan/ <i>Food</i>	110	120	119	23 179	-	-
11	Minuman/ <i>Beverage</i>	15	20	19	2 143	-	-
13	Tekstil	5	1	1	246	-	-
14	Pakaian Jadi	1	5	4	42	-	-
16	Kayu, Barang dari Kayu dan Gabus (Tidak Termasuk Furnitur) dan Barang Anyaman dari Bambu, Rotan dan Sejenisnya	29	37	28	3 142	-	-
17	Kertas dan Barang dari Kertas	4	6	5	1 686	-	-
18	Percetakan dan Reproduksi Media Rekaman	9	9	8	327	-	-
19	Produk dari Batu Bara dan Pengilangan Minyak Bumi	5	5	5	486	-	-
20	Bahan Kimia dan Barang dari Bahan Kimia	6	4	7	4 477	-	-
21	Farmasi, Produk Obat Kimia dan Obat Tradisional	1	1	1	777	-	-
22	Karet, Barang dari Karet dan Plastik	39	34	29	12 333	-	-
23	Barang Galian Bukan Logam	23	26	22	3 065	-	-
24	Logam Dasar	0	0	0	0	-	-
25	Barang Logam, Bukan Mesin dan Peralatannya	13	11	12	574	-	-
28	Mesin dan Perlengkapan YTDL	3	1	1	96	-	-
29	Kendaraan Bermotor, Trailer dan Semi Trailer	0	0	0	0	-	-
30	Alat Angkutan Lainnya	0	0	0	0	-	-
31	Furnitur	10	10	10	1 260	-	-
33	Jasa Reparasi dan Pemasangan Mesin dan Peralatan	6	9	9	2 552	-	-
	<b>Jumlah/Total</b>	<b>279</b>	<b>299</b>	<b>280</b>	<b>56 385</b>	-	-

Sumber: BPS, Survei Perusahaan Manufaktur Tahunan  
 Source: BPS, Annual Manufacturing Establishment Survey



**Tabel** 7.1.2 **Jumlah Perusahaan, Tenaga Kerja, Investasi, dan Nilai Produksi Industri Besar dan Sedang Menurut Kabupaten/Kota di Provinsi Sumatera Selatan, 2016-2018**  
**Table** 7.1.2 **Number of Establishment, Employees, Investment, and Production Value in Large and Medium Industries by Regency/Municipality in Sumatera Selatan Province, 2016-2018**

Kabupaten/Kota Regency/Municipality	Perusahaan Number of Companies			2016		
	2016	2017	2018	Tenaga Kerja Number of Employees	Investasi Investment	Nilai Produksi Production Value
	(1)	(2)	(3)	(4)	(5)	(6)
<b>Kabupaten/Regency</b>						
1. Ogan Komering Ulu	8	8	7	2 012	-	-
2. Ogan Komering Ilir	11	10	10	2 560	-	-
3. Muara Enim	16	14	14	6 386	-	-
4. Lahat	8	7	7	1 255	-	-
5. Musi Rawas	14	11	11	2 101	-	-
6. Musi Banyuasin	15	9	9	7 882	-	-
7. Banyuasin	72	92	75	11 351	-	-
8. OKU Selatan	1	1	1	25	-	-
9. OKU Timur	4	4	4	217	-	-
10. Ogan Ilir	18	25	21	3 137	-	-
11. Empat Lawang	2	1	1	123	-	-
12. PALI	1	1	1	249	-	-
13. Musi Rawas Utara	9	10	9	957	-	-
<b>Kota/Municipality</b>						
1. Palembang	92	103	99	16 222	-	-
2. Prabumulih	2	2	2	117	-	-
3. Pagar Alam	2	2	2	1 558	-	-
4. Lubuklinggau	9	8	8	535	-	-
<b>Sumatera Selatan</b>	<b>284</b>	<b>308</b>	<b>281</b>	<b>56 687</b>	<b>-</b>	<b>-</b>

Catatan/Note: Jumlah perusahaan dan tenaga kerja untuk semua KBLI/ Number of companies and workers for all KBLI

Sumber: BPS, Survei Perusahaan Manufaktur Tahunan

Source: BPS, Annual Manufacturing Establishment Survey

Tabel  
Table

7.1.3

Industri Menengah dan Besar Kategori Dasar Menurut Kabupaten/Kota di  
Provinsi Sumatera Selatan, 2018  
*Large and Medium Manufacturing Industry in Basic Category by  
Regency/Municipality in Sumatera Selatan Province, 2018*

Kabupaten/Kota Regency/Municipality	Kertas dan Barang Cetak Paper and Printed Items			Pupuk Kimia dan Barang Dari Karet Chemical Fertilizers and Rubber Products		
	Unit Usaha Business Unit	Tenaga Kerja Labor	Investasi Investment (Rp Juta / Idr Million)	Unit Usaha Business Unit	Tenaga Kerja Labor	Investasi Investment (Rp Juta Idr Million)
(1)	(2)	(3)	(4)	(5)	(6)	(7)
<b>Kabupaten/Regency</b>						
1. Ogan Komering Ulu	-	-	-	1	198	878
2. Ogan Komering Ilir	1	800	40 928 301	3	747	228 454
3. Muara Enim	1	910	5 755 899	8	1 374	47 491
4. Lahat	-	-	-	-	-	-
5. Musi Rawas	-	-	-	4	1 124	699 272
6. Musi Banyuasin	1	264	26 323	11	16 262	915 779
7. Banyuasin	3	455	58 489	23	3 152	1 202 651
8. OKU Selatan	-	-	-	-	-	-
9. OKU Timur	-	-	-	3	163	202 373
10. Ogan Ilir	1	522	86 612	12	1 354	406 406
11. Empat Lawang	-	-	-	3	2 100	60 344
12. PALI	-	-	-	1	85	1 102
13. Musi Rawas Utara	-	-	-	2	750	4 850
<b>Kota/Municipality</b>						
1. Palembang	8	171	90 630	43	23 379	15 457 010
2. Prabumulih	-	-	-	2	538	361 520
3. Pagar Alam	-	-	-	-	-	-
4. Lubuklinggau	-	-	-	-	-	-
<b>Jumlah</b>	<b>15</b>	<b>3 122</b>	<b>46 946 254</b>	<b>116</b>	<b>51 226</b>	<b>19 588 129</b>

Lanjutan Tabel/Continued Table 7.1.3

Kabupaten/Kota Regency/Municipality	Semen dan Galian Non Logam Non-Metal Cement and Excavation			Semen dan Galian Non Logam Non-Metal Cement and Excavation			Logam Dasar Besi dan Baja Iron and Steel Base Metals		
	Unit Usaha Business Unit	Tenaga Kerja Labor	Investasi Investment (Rp Juta Idr Million)	Unit Usaha Business Unit	Tenaga Kerja Labor	Investasi Investment (Rp / Idr Million )	Unit Usaha Business Unit	Tenaga Kerja Labor	Investasi Investment (Rp Juta Idr Million)
(1)	(8)	(9)	(10)	(11)	(12)	(13)	(14)	(15)	(16)
<b>Kabupaten/Regency</b>									
1. Ogan Komering Ulu	5	1 059	3 429 000	-	-	-	-	-	-
2. Ogan Komering Ilir	-	-	-	-	-	-	-	-	-
3. Muara Enim	-	-	-	-	-	-	-	-	-
4. Lahat	6	187	7 581	-	-	-	-	-	-
5. Musi Rawas	1	31	4 450	-	-	-	-	-	-
6. Musi Banyuasin	-	-	-	-	-	-	-	-	-
7. Banyuasin	4	108	5 636	7	392	29 395	7	392	29 395
8. OKU Selatan	-	-	-	-	-	-	-	-	-
9. OKU Timur	-	-	-	-	-	-	-	-	-
10. Ogan Ilir	3	376	710 210	1	19	100 000	1	19	100 000
11. Empat Lawang	-	-	-	-	-	-	-	-	-
12. PALI	-	-	-	-	-	-	-	-	-
13. Musi Rawas Utara	-	-	-	-	-	-	-	-	-
<b>Kota/Municipality</b>									
1. Palembang	6	932	16 782	13	557	916 564	13	557	916 564
2. Prabumulih	1	40	510	-	-	-	-	-	-
3. Pagar Alam	-	-	-	2	45	1 450	2	45	1 450
4. Lubuklinggau	-	-	-	-	-	-	-	-	-
<b>Jumlah</b>	<b>26</b>	<b>2 733</b>	<b>4 174 167</b>	<b>23</b>	<b>1 013</b>	<b>1 047 409</b>	<b>23</b>	<b>1 013</b>	<b>1 047 409</b>

Lanjutan Tabel/Continued Table 7.1.3

Kabupaten/Kota Regency/Municipality	Barang Lainnya Other Goods			Jumlah / Total		
	Unit Usaha Business Unit	Tenaga Kerja Labor	Investasi Investment (Rp Juta Idr Million)	Unit Usaha Business Unit	Tenaga Kerja Labor	Investasi Investment (Rp Juta Idr Million)
(1)	(5)	(6)	(7)	(8)	(9)	(10)
<b>Kabupaten/Regency</b>						
1. Ogan Komering Ulu	-	-	-	6	1 257	3 429 878
2. Ogan Komering Ilir	-	-	-	4	1 547	41 156 755
3. Muara Enim	-	-	-	9	2 284	5 803 389
4. Lahat	-	-	-	6	187	7 581
5. Musi Rawas	-	-	-	5	1 155	703 722
6. Musi Banyuasin	2	197	1 403 219	14	16 723	2 345 320
7. Banyuasin	6	199	4 704	43	4 306	1 300 875
8. OKU Selatan	1	28	500	1	28	500
9. OKU Timur	-	-	-	3	163	202 373
10. Ogan Ilir	4	113	520 100	21	2 384	1 823 328
11. Empat Lawang	-	-	-	3	2 100	60 344
12. PALI	-	-	-	1	85	1 102
13. Musi Rawas Utara	-	-	-	2	750	4 850
<b>Kota/Municipality</b>						
1. Palembang	43	3 321	436 511	113	28 360	16 917 497
2. Prabumulih	1	20	150	4	598	362 180
3. Pagar Alam	1	20	200	3	65	1 650
4. Lubuklinggau	-	-	-	-	-	-
<b>Jumlah</b>	<b>58</b>	<b>3 898</b>	<b>2 365 384</b>	<b>238</b>	<b>61 992</b>	<b>74 121 344</b>

Sumber: Dinas Perindustrian Provinsi Sumatera Selatan

Source: Industry Department of Sumatera Selatan Province

**Industri Menengah dan Besar Kategori Aneka Menurut Kabupaten/Kota di Provinsi Sumatera Selatan, 2018**

**Tabel**  
**Table** 7.1.4

**Large and Medium Manufacturing Industry in Various Category by Regency/Municipality in Sumatera Selatan Province, 2018**

Kabupaten/Kota Regency/Municipality	Makanan, Minuman, dan Tembakau Food, Beverages and Tobacco			Barang Kayu dan Hasil Hutan Wood Products and Forest Products		
	Unit Usaha Business Unit	Tenaga Kerja Labor	Investasi Investment (Rp Juta Idr Million )	Unit Usaha Business Unit	Tenaga Kerja Labor	Investasi Investment (Rp Juta Idr Million )
(1)	(2)	(3)	(4)	(5)	(6)	(7)
<b>Kabupaten/Regency</b>						
1. Ogan Komering Ulu	-	-	-	-	-	-
2. Ogan Komering Ilir	18	19 023	1 739 966	4	207	802 849
3. Muara Enim	7	2 001	203 487	3	60	1 500
4. Lahat	2	857	741 982	-	-	-
5. Musi Rawas	4	4 269	844 607	-	-	-
6. Musi Banyuasin	21	11 377	4 750 780	16	9 295	958 817
7. Banyuasin	34	9 308	7 399 906	25	3 854	4 705 512
8. OKU Selatan	1	30	870	-	-	-
9. OKU Timur	4	2 772	1 825 243	-	-	-
10. Ogan Ilir	20	4 322	1 560 582	9	5 108	877 261
11. Empat Lawang	3	100	217 472	-	-	-
12. PALI	1	762	1 574	-	-	-
13. Musi Rawas Utara	2	137	388 540	0	-	-
<b>Kota/Municipality</b>						
1. Palembang	47	9 207	787 928 164	30	4 708	66 557
2. Prabumulih	1	95	2 500	-	-	-
3. Pagar Alam	3	2 593	96 814	-	-	-
4. Lubuklinggau	-	-	-	-	-	-
<b>Jumlah/Total</b>	<b>168</b>	<b>66 853</b>	<b>807 702 486</b>	<b>87</b>	<b>23 232</b>	<b>7 412 497</b>

Lanjutan Tabel/Continued Table 7.1.4

Kabupaten/Kota <i>Regency/Municipality</i>	Jumlah <i>Total</i>		
	Unit Usaha <i>Business Unit</i>	Tenaga Kerja <i>Labor</i>	Investasi <i>Investment</i> (Rp Juta <i>Idr Million</i> )
(1)	(8)	(9)	(10)
<b>Kabupaten/Regency</b>			
1. Ogan Komering Ulu	-	-	-
2. Ogan Komering Ilir	22	19 230	2 542 815
3. Muara Enim	10	2 061	204 987
4. Lahat	2	857	741 982
5. Musi Rawas	4	4 269	844 607
6. Musi Banyuasin	37	20 672	5 709 597
7. Banyuasin	59	13 162	12 105 419
8. OKU Selatan	1	30	870
9. OKU Timur	4	2 772	1 825 243
10. Ogan Ilir	29	9 430	2 437 843
11. Empat Lawang	3	100	217 472
12. PALI	1	762	1 574
13. Musi Rawas Utara	2	137	388 540
<b>Kota/Municipality</b>			
1. Palembang	77	13 915	787 994 721
2. Prabumulih	1	95	2 500
3. Pagar Alam	3	2 593	96 814
4. Lubuklinggau	-	-	-
<b>Jumlah/Total</b>	<b>255</b>	<b>90 085</b>	<b>815 114 983</b>

Sumber: Dinas Perindustrian Provinsi Sumatera Selatan

Source: Industry Department of Sumatera Selatan Province

## 7.2 INDUSTRI MIKRO DAN KECIL/MICRO AND SMALL MANUFACTURING INDUSTRY

**Tabel 7.2.1** Jumlah Perusahaan dan Tenaga Kerja Menurut Klasifikasi Industri Pada Industri Mikro dan Kecil di Provinsi Sumatera Selatan, 2016-2018  
**Table** Number of Establishments and Employees by Industrial Classification in Micro and Small Industries in Sumatera Selatan Province, 2016-2018

	Klasifikasi Industri Industrial Classification	Perusahaan Establishment		Tenaga Kerja Employee	
		2016 <sup>1</sup>	2017 <sup>2</sup>	2016 <sup>1</sup>	2017 <sup>2</sup>
	(1)	(2)	(3)	(4)	(5)
10	Makanan/ <i>Food</i>	22666	22514	62 135	56 122
11	Minuman/ <i>Beverage</i>	4518	1943	9 379	3 996
13	Tekstil/ <i>Textile</i>	12124	6357	15 743	7 553
14	Pakaian Jadi/ <i>Garments</i>	8331	5939	15 342	9 884
16	Kayu, Barang dari Kayu dan Gabus (Tidak Termasuk Furnitur) dan Barang Anyaman dari Bambu, Rotan dan Sejenisnya/ <i>Woods and Its Articles and Cork</i>	6938	7555	15 979	15 631
17	Kertas dan Barang dari Kertas/ <i>Paper and Articles There of</i>	31	208	100	467
18	Percetakan dan Reproduksi Media Rekaman <i>Printing and Reproduction of Recording Media</i>	1006	1751	3 045	5 957
19	Produk dari Batu Bara dan Pengilangan Minyak Bumi/ <i>Products from Coal and Milling Oil</i>	42	0	124	0
20	Bahan Kimia dan Barang dari Bahan Kimia <i>Chemicals and Articles There of</i>	171	41	313	109
21	Farmasi, Produk Obat Kimia dan Obat Tradisional <i>Pharmaceuticals, Chemical Drug Products and Traditional Medicines</i>	68	139	155	222
22	Karet, Barang dari Karet dan Plastik/ <i>Rubbers, and Articles There of and Plastics</i>	202	738	608	1 483
23	Barang Galian Bukan Logam/ <i>Non-Metal Goods</i>	9343	12802	28 973	30 912
24	Logam Dasar/ <i>Base Metals</i>	281	42	1 181	72
25	Barang Logam, Bukan Mesin dan Peralatannya <i>Metal Goods, Not Machines and Equipment</i>	4025	4813	9 632	10 688
28	Mesin dan Perlengkapan YTDL/ <i>Machinery and Equipments</i>	315	20	881	43
29	Kendaraan Bermotor, Trailer dan Semi Trailer <i>Motorized Vehicles, Trailers and Semi-Trailers</i>	57	26	291	99
30	Alat Angkutan Lainnya/ <i>Other Transport Equipment</i>	175	423	393	433
31	Furnitur/ <i>Furniture</i>	1952	1650	5 759	6 043
33	Jasa Reparasi dan Pemasangan Mesin dan Peralatan/ <i>Repair and Installation Services of Machinery and Equipment</i>	486	68	1 141	140
<b>Jumlah/Total</b>		<b>72731</b>	<b>67029</b>	<b>171 174</b>	<b>149 854</b>

Sumber: <sup>1</sup>BPS, SE2016  
<sup>2</sup>BPS, Survei Perusahaan Manufaktur Tahunan  
 Data tahun 2018 tidak tersedia  
 Source: <sup>1</sup>BPS, SE2016  
<sup>2</sup>BPS, Annual Manufacturing Establishment Survey  
 Data not available in 2018

**Tabel**  
**Table** 7.2.2

**Jumlah Perusahaan, Tenaga Kerja, Investasi, dan Nilai Produksi Industri Mikro dan Kecil Menurut Kabupaten/Kota di Provinsi Sumatera Selatan, 2016-2017**  
**Number of Establishment, Employees, Investment, and Production Value in Micro and Small Industries by Regency/Municipality in Sumatera Selatan Province, 2016-2017**

Kabupaten/Kota Regency/Municipality	2016 <sup>1</sup>			
	Perusahaan Number of Companies	Tenaga Kerja Number of Employees	Investasi Investment	Nilai Produksi Production Value
(1)	(2)	(3)	(4)	(5)
<b>Kabupaten/Regency</b>				
1. Ogan Komering Ulu	2 225	5 734	-	-
2. Ogan Komering Ilir	7 768	16 798	-	-
3. Muara Enim	4 312	10 412	-	-
4. Lahat	2 529	6 134	-	-
5. Musi Rawas	3 215	7 134	-	-
6. Musi Banyuasin	2 925	7 525	-	-
7. Banyuasin	6 147	16 713	-	-
8. OKU Selatan	2 243	4 948	-	-
9. OKU Timur	8 683	23 425	-	-
10. Ogan Ilir	14 799	25 019	-	-
11. Empat Lawang	1 221	2 671	-	-
12. PALI	737	1 603	-	-
13. Musi Rawas Utara	490	1 062	-	-
<b>Kota/Municipality</b>				
1. Palembang	12 445	33 056	-	-
2. Prabumulih	1 489	3 642	-	-
3. Pagar Alam	1 010	2 584	-	-
4. Lubuklinggau	1 963	5 451	-	-
<b>Sumatera Selatan</b>	<b>74 201</b>	<b>173 911</b>	<b>-</b>	<b>-</b>



Lanjutan Tabel/ Continued Table 7.2.2

Kabupaten/Kota Regency/Municipality	2017 <sup>2</sup>			
	Perusahaan Number of Companies	Tenaga Kerja Number of Employees	Investasi Investment	Nilai Produksi Production Value
(1)	(6)	(7)	(8)	(9)
<b>Kabupaten/Regency</b>				
1. Ogan Komering Ulu	1 263	3 149	-	-
2. Ogan Komering Ilir	8 308	18 531	-	-
3. Muara Enim	3 364	8 015	-	-
4. Lahat	2 445	5 091	-	-
5. Musi Rawas	3 528	7 059	-	-
6. Musi Banyuasin	2 731	6 188	-	-
7. Banyuasin	6 028	17 562	-	-
8. OKU Selatan	1 803	4 380	-	-
9. OKU Timur	9 929	20 922	-	-
10. Ogan Ilir	9 441	15 213	-	-
11. Empat Lawang	1 451	2 895	-	-
12. PALI	726	1 451	-	-
13. Musi Rawas Utara	584	838	-	-
<b>Kota/Municipality</b>				
1. Palembang	13 911	33 412	-	-
2. Prabumulih	1 459	3 613	-	-
3. Pagar Alam	1 063	2 215	-	-
4. Lubuklinggau	1 834	4 067	-	-
<b>Sumatera Selatan</b>	<b>69 868</b>	<b>154 601</b>	-	-

Sumber: <sup>1</sup>BPS, SE2016<sup>2</sup>BPS, Survei Perusahaan Manufaktur Tahunan

Data tahun 2018 tidak tersedia

Source: <sup>1</sup>BPS, SE2016<sup>2</sup>BPS, Annual Manufacturing Establishment Survey



# PARIWISATA

## Tourism



### Keadaan Akomodasi HOTEL BINTANG DAN NON BINTANG Sumatera Selatan 2018

Condition of classified and non-classified hotel in sumatera selatan 2018



Tingkat Penghunian Kamar Hotel  
Room Occupancy Rate  
**60,92%**



Rata-Rata Lama Menginap  
Average Length of Stay  
**1,70** Hari/Days



Jumlah Akomodasi  
Number of Accomodation  
**86**



Jumlah Kamar Tidur  
Number of rooms  
**7.379**



Jumlah Tempat Tidur  
Number of beds  
**10.336**



Tingkat Penghunian Kamar Hotel  
Room Occupancy Rate  
**36,86%**



Rata-Rata Lama Menginap  
Average Length of Stay  
**1,43** Hari/Days



Jumlah Akomodasi  
Number of Accomodation  
**351**



Jumlah Kamar Tidur  
Number of rooms  
**6.934**



Jumlah Tempat Tidur  
Number of beds  
**9.809**

Classified Hotel  
**Hotel Bintang**

Non-classified Hotel  
**Hotel Non Bintang**



**PENJELASAN TEKNIS**

**Wisatawan mancanegara** (wisman) ialah setiap pengunjung yang mengunjungi suatu negara di luar tempat tinggalnya, didorong oleh satu atau beberapa keperluan tanpa bermaksud memperoleh penghasilan di tempat yang dikunjungi dan lamanya kunjungan tersebut tidak lebih dari satu tahun (12 bulan). Definisi ini mencakup 2 (dua) kategori wisatawan mancanegara, yaitu :

- a. Wisatawan (turis) ialah setiap pengunjung seperti definisi di atas yang tinggal paling sedikit 24 jam, akan tetapi tidak lebih dari 1 (satu) tahun di tempat yang dikunjungi, dengan maksud antara lain: berlibur, rekreasi, olah raga, bisnis, menghadiri pertemuan, studi, dan kunjungan dengan alasan kesehatan.
- b. *Excursionist* ialah setiap pengunjung seperti definisi di atas yang tinggal kurang dari 24 jam di tempat yang dikunjungi (termasuk "Cruise passengers"). Cruise Passengers ialah setiap pengunjung yang tiba di suatu negara di mana mereka tidak menginap di akomodasi yang tersedia di negara tersebut, misalnya dengan kapal laut.

**TECHNICAL NOTES**

*An International Visitor is any person visiting a country other than his usual place of residence for any reason other than for earning income in the country visited, and the length of stay is no more than one year (12 months). This definition covers two categories of foreign visitors, namely :*

- a. *"Tourist" is any visitor staying for at least 24 hours, but no more than one year, in the country visited, with the intention of visiting, and for any of these purposes: Pleasure, recreation and sports, Business, visiting friends and relatives, missions, attending meetings, conferences, visit for health reasons and study.*
- b. *"Excursionist" is any visitor staying less than 24 hours in the country visited including, "Cruise Passengers", i.e. visitors arriving in a country without staying in any accommodation available in the visited country.*

**Rata-rata lama tinggal** adalah rata-rata waktu tinggal wisatawan mancanegara di Indonesia untuk satu kali kunjungan.

Usaha penyediaan akomodasi adalah usaha yang menyediakan pelayanan penginapan yang dapat dilengkapi dengan pelayanan pariwisata lainnya. Usaha penyediaan akomodasi dapat berupa hotel, vila, pondok wisata, bumi perkemahan, persinggahan karavan, dan akomodasi lainnya yang digunakan untuk tujuan pariwisata.

**Hotel** adalah penyediaan akomodasi secara harian berupa kamar-kamar di dalam satu bangunan yang dapat dilengkapi dengan jasa pelayanan makan dan minum, kegiatan hiburan dan atau fasilitas lainnya. Hotel terdiri dari hotel berbintang dan hotel non-bintang.

**Hotel bintang** adalah usaha penyediaan jasa pelayanan penginapan, makan minum serta jasa lainnya bagi umum dengan menggunakan sebagian atau seluruh bangunan. Usaha ini dikelola secara komersial serta memenuhi ketentuan persyaratan sebagai hotel bintang (termasuk berlian) yang ditetapkan dalam surat keputusan instansi yang membinanya. Misalnya hotel bintang lima, hotel bintang empat

***Average length of stay** is the average stay duration of foreign visitor in Indonesia for one trip.*

*The business of providing accommodation is a business that provides specialty services that can be equipped with other tourism services. It includes hotel, villa, cottage, camping, caravan stop, and other accommodation that are used for tourism purposes.*

***Hotel** is a daily supply of accommodation rooms within a building which can be equipped with eating and drinking services, entertainment activities and/or other facilities. Hotel consists of a classified hotel and a non-classified hotel.*

***A star hotel** is the business of providing an accommodation, eating and drinking as well as other services for the public by using a building or a part of a building. It is managed commercially and meets specified requirements as a star hotel (including diamonds) set forth in the decree of fostering agency. For example, five star hotel, four star hotel, and so on.*

dan seterusnya.

**Tingkat penghunian kamar hotel** adalah persentase banyaknya malam kamar yang dihuni terhadap banyaknya malam kamar yang tersedia.

*Room occupancy rate is the number of room-nights occupied divided by the number of room-nights available, multiplied by 100 percent.*

**Rata-rata lamanya tamu menginap** adalah banyaknya malam tempat tidur yang terpakai (malam tamu) dengan banyaknya tamu yang menginap di hotel atau akomodasi lainnya.

*Average length of stay is the number of bed-nights used (guest night) divided by the number of guests coming to spend the night at the accommodation.*

<https://sumsel.bps.go.id>

## ULASAN

## DESCRIPTION

Dibandingkan data tahun 2017, jumlah akomodasi, kamar dan tempat tidur yang tersedia pada hotel berbintang yang ada di Sumatera Selatan pada tahun 2018 mengalami peningkatan. Pada tahun 2017, ada sekitar 76 akomodasi, 6 ribu kamar, dan hampir 9 ribu tempat tidur pada hotel berbintang di Sumatera Selatan. Sementara pada tahun 2018 jumlahnya meningkat menjadi 86 akomodasi, 7,3 ribu kamar, dan lebih dari 10 ribu tempat tidur.

Rata-rata lama menginap tamu asing dan tamu domestik ikut mengalami peningkatan pada tahun 2018 dengan rata-rata lama menginap tamu asing adalah 4,56 hari sedangkan tamu domestik mencapai 1,62 hari.

Jumlah restoran di Sumatera Selatan pada tahun 2018 tercatat sebanyak 2,2 ribu unit. Bila dibandingkan dengan tahun-tahun sebelumnya terlihat kenaikan jumlah restoran di Sumatera Selatan.

*Compared to data in 2017, the number of accommodation, rooms, and beds of star hotel in Sumatera Selatan in 2018 increased. In 2017, there were about 76 accommodations, six thousand rooms and almost nine thousand beds of star hotel in Sumatera Selatan. While in 2018, there were 86 accommodations, 7.3 thousand rooms, and more than ten thousand beds of star hotel.*

*Average length of stay foreign and domestic visitors in hotel in Sumatera Selatan increased in 2018 with average length of stay of foreign visitors was 4.56 days while domestic average length of stay of domestic visitors was 1.62 days.*

*The number of restaurants in Sumatera Selatan in 2018 was noted as 2.2 thousand units. Compared to data in some years ago there was an increasing for number of restaurants in Sumatera Selatan.*

**Gambar** 8.1 Rata-rata Lama Menginap Tamu Asing dan Tamu Domestik Menurut Bulan di Provinsi Sumatera Selatan (hari), 2018  
**Picture** *Average Length of Stay of Foreign and Domestic Visitors by Month in Sumatera Selatan Province (day), 2018*

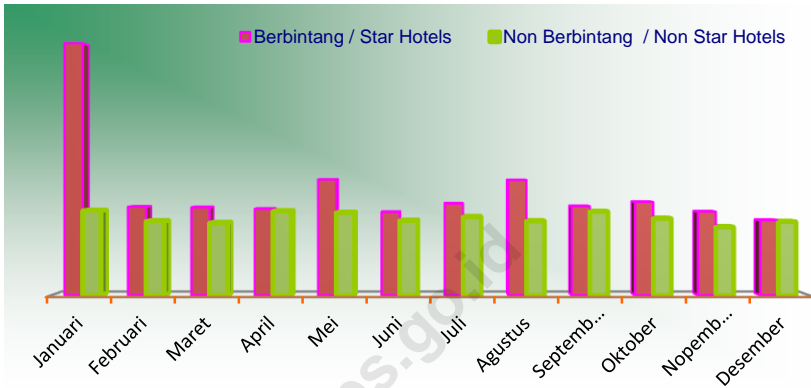

**Gambar** 8.2 Jumlah Akomodasi dan Kamar yang Tersedia pada Hotel Bintang di Provinsi Sumatera Selatan, 2011-2018  
**Picture** *Number of Accomodation, Available Rooms Classified Hotel Sumatera Selatan Province, 2011-2018*

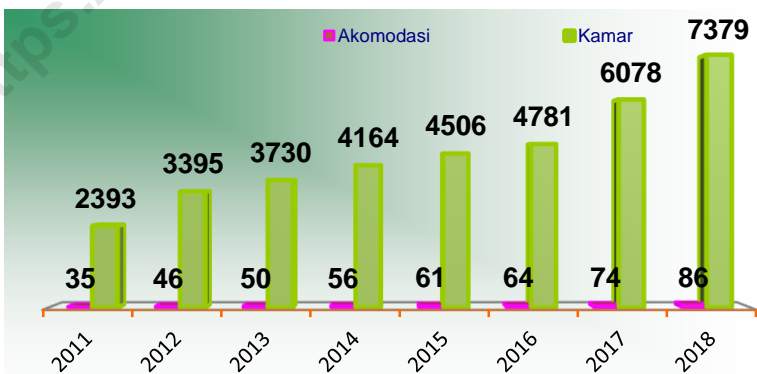



**Tabel 8.1** Jumlah Akomodasi, Kamar dan Tempat Tidur yang Tersedia pada Hotel Bintang Menurut Kabupaten/Kota di Provinsi Sumatera Selatan, 2017-2018  
**Table** *Number of Accomodations, Available Rooms and Beds Classified Hotel by Regency/Municipality in Sumatera Selatan Province, 2017-2018*

Kabupaten/Kota Regency/Municipality		Jumlah Akomodasi Number of Accomodations		Kamar Rooms		Tempat Tidur Beds	
		2017	2018	2017	2018	2017	2018
(1)		(2)	(3)	(4)	(5)	(6)	(7)
<b>Kabupaten/Regency</b>							
1.	Ogan Komering Ulu	1	1	103	103	149	149
2.	Ogan Komering Ilir	1	1	24	24	38	38
3.	Muara Enim	3	3	196	196	299	299
4.	Lahat	2	2	129	129	142	142
5.	Musi Rawas						
6.	Musi Banyuasin	1	1	40	40	78	78
7.	Banyuasin		2		327	361	361
8.	OKU Selatan						
9.	OKU Timur	1	1	50	50	50	50
10.	Ogan Ilir						
11.	Empat Lawang						
12.	PALI						
13.	Musi Rawas Utara						
<b>Kota/Municipality</b>							
1.	Palembang	51	59	4 828	5 692	6 705	7 900
2.	Prabumulih						
3.	Pagar Alam						
4.	Lubuklinggau	14	16	708	818	1 129	1 319
<b>Sumatera Selatan</b>		<b>74</b>	<b>86</b>	<b>6 078</b>	<b>7 379</b>	<b>8 951</b>	<b>10 336</b>

Sumber: BPS, Survei Perusahaan/Usaha Jasa Akomodasi

Source: BPS, Accommodation Services Establishment Survey

**Tabel**  
**Table**

8.2

**Jumlah Akomodasi, Kamar dan Tempat Tidur yang Tersedia pada Hotel Non Bintang Menurut Kabupaten/Kota di Provinsi Sumatera Selatan, 2018**  
**Number of Accomodations, Available Rooms and Beds Non Classified Hotel by Regency/Municipality in Sumatera Selatan Province, 2018**

Kabupaten/Kota Regency/Municipality	Jumlah		
	Akomodasi Number of Accomodations	Kamar Rooms	Tempat Tidur Beds
(1)	(2)	(3)	(4)
<b>Kabupaten/Regency</b>			
1. Ogan Komering Ulu	29	541	768
2. Ogan Komering Ilir	35	509	669
3. Muara Enim	5	111	162
4. Lahat	12	347	592
5. Musi Rawas	1	24	24
6. Musi Banyuasin	27	556	929
7. Banyuasin	9	138	243
8. OKU Selatan	25	304	475
9. OKU Timur	14	222	410
10. Ogan Ilir	4	12	12
11. Empat Lawang	5	86	145
12. PALI	5	128	152
13. Musi Rawas Utara			
<b>Kota/Municipality</b>			
1. Palembang	122	2 702	3 453
2. Prabumulih	24	457	557
3. Pagar Alam	10	274	413
4. Lubuklinggau	24	523	805
<b>Sumatera Selatan</b>	<b>351</b>	<b>6 934</b>	<b>9 809</b>

Catatan/Note: Tahun 2018 baru dilaksanakan updating hotel non bintang  
In 2018 a new non-star hotel has been implemented

Sumber: BPS, Survei Perusahaan/Usaha Jasa Akomodasi

Source: BPS, Accommodation Services Establishment Survey

Tabel  
Table

8.3

**Rata-rata Lama Menginap Tamu Asing dan Tamu Domestik Menurut Bulan dan Kasifikasi Hotel di Provinsi Sumatera Selatan (hari), 2017-2018**  
***Average Length of Stay of Foreign and Domestic Visitors by Month and Classified Hotel in Sumatera Selatan Province (day), 2017-2018***

Bulan Month	Tamu Asing Foreign Guests		Tamu Domestik Domestic Guests	
	2017	2018 <sup>1</sup>	2017	2018 <sup>1</sup>
(1)	(2)	(3)	(4)	(5)
Januari/January	2,41	3,99	1,77	1,69
Februari/February	2,30	5,77	1,69	1,65
Maret/March	5,24	4,99	1,45	1,64
April/April	2,54	3,58	1,53	1,61
Mei/May	4,79	3,99	1,70	2,16
Juni/June	4,98	4,62	1,54	1,55
Juli/July	4,10	6,76	1,58	1,71
Agustus/August	3,78	5,14	1,69	2,15
September/September	3,43	3,74	1,56	1,66
Oktober/October	3,16	2,56	1,56	1,74
November/November	2,04	1,70	1,50	1,53
Desember/December	3,71	4,23	1,60	1,40
<b>Rata-Rata Setahun A Year on Average</b>	<b>3,27</b>	<b>4,56</b>	<b>1,60</b>	<b>1,62</b>

Lanjutan Tabel/Continued Table 8.3

Bulan Month	Hotel Berbintang Star Hotels		Hotel Non Bintang Non Star Hotels	
	2017	2018 <sup>1</sup>	2017	2018 <sup>1</sup>
(1)	(6)	(7)	(8)	(9)
Januari/January	2,05	4,69	1,74	1,58
Februari/February	1,81	1,65	1,74	1,38
Maret/March	1,55	1,64	1,47	1,35
April/April	1,61	1,61	1,51	1,57
Mei/May	1,85	2,16	1,53	1,54
Juni/June	1,62	1,55	1,57	1,39
Juli/July	1,74	1,71	1,41	1,46
Agustus/August	1,72	2,15	1,65	1,38
September/September	1,67	1,66	1,52	1,56
Oktober/October	1,60	1,74	1,55	1,43
November/November	1,48	1,56	1,47	1,27
Desember/December	1,62	1,40	1,60	1,37
<b>Rata-Rata Setahun A Year on Average</b>	<b>1,69</b>	<b>1,70</b>	<b>1,56</b>	<b>1,43</b>

Catatan/Note : <sup>1</sup> Angka sementara/ Preliminary figures

Sumber: BPS, Survei Perusahaan/Usaha Jasa Akomodasi

Source: BPS, Accommodation Services Establishment Survey

**Tabel**  
**Table**

8.4

**Persentase Tingkat Penghunian Kamar Hotel dan Akomodasi Lainnya Menurut Jenis Hotel dan Bulan di Provinsi Sumatera Selatan, 2017-2018**  
**Room Occupancy Rate of Hotels and Other Accommodations by Type of Accommodation and Month in Sumatera Selatan Province, 2017-2018**

Bulan Month	Hotel Berbintang Star Hotels		Hotel Non Bintang Non Star Hotels	
	2017	2018 <sup>1</sup>	2017	2018 <sup>1</sup>
(1)	(2)	(3)	(4)	(5)
Januari/January	61,37	55,59	34,78	39,64
Februari/February	59,78	63,34	40,27	33,51
Maret/March	54,09	64,95	37,76	38,26
April/April	63,54	63,37	38,24	39,52
Mei/May	59,06	68,22	35,99	39,34
Juni/June	47,05	55,67	34,81	36,08
Juli/July	56,69	58,56	34,16	39,69
Agustus/August	63,94	65,06	38,55	36,01
September/September	61,52	58,35	32,59	34,02
Oktober/October	59,47	63,01	37,73	36,05
November/November	63,31	59,19	33,23	34,06
Desember/December	63,48	55,88	38,98	35,73
<b>Rata-Rata Setahun A Year on Average</b>	<b>59,44</b>	<b>60,92</b>	<b>36,42</b>	<b>36,86</b>

Catatan/Note : <sup>1</sup> Angka sementara/ Preliminary figures

Sumber : BPS, Survei Perusahaan/Usaha Jasa Akomodasi

Source: BPS, Accommodation Services Establishment Survey

**Tabel** 8.5 **Jumlah Restoran/Rumah Makan Menurut Kabupaten/Kota di Provinsi Sumatera Selatan, 2014-2018**  
**Table** 8.5 **Number of Restaurant by Regency/Municipality in Sumatera Selatan Province, 2014-2018**

Kabupaten/Kota Regency/Municipality	2014	2015	2016	2017	2018
(1)	(2)	(3)	(4)	(5)	(6)
<b>Kabupaten/Regency</b>					
1. Ogan Komering Ulu	64	64	64	64	131
2. Ogan Komering Ilir	90	90	180	180	180
3. Muara Enim	66	66	182	182	179
4. Lahat	81	81	81	77	78
5. Musi Rawas	107	107	107	107	107
6. Musi Banyuasin	75	75	152	164	162
7. Banyuasin	59	59	59	40	40
8. OKU Selatan	36	36	36	36	36
9. OKU Timur	44	44	44	44	44
10. Ogan Ilir	37	66	123	123	123
11. Empat Lawang	37	37	37	44	44
12. PALI	33	33	33	33	34
13. Musi Rawas Utara	22	22	22	22	22
<b>Kota/Municipality</b>					
1. Palembang	430	446	446	446	864
2. Prabumulih	34	34	34	55	67
3. Pagar Alam	9	9	32	31	31
4. Lubuklinggau	57	57	57	95	101
<b>Jumlah/Total</b>	<b>1 281</b>	<b>1 326</b>	<b>1 689</b>	<b>1 743</b>	<b>2 243</b>

Sumber: Dinas Kebudayaan dan Pariwisata Provinsi Sumatera Selatan  
 Source: Culture and Tourism Office of Sumatera Selatan Province





# TRANSPORTASI & KOMUNIKASI

*Transportation & Communication*

## Kondisi TRANSPORTASI Sumatera Selatan 2018

*Condition of Transportation in Sumatera Selatan Province 2018*

**1,2** juta unit  
*million unit*

kendaraan bermotor berada  
di Sumatera Selatan  
*the vehicles in Sumatera Selatan*

terdiri dari  
*consist of*



**235.036**

Mobil penumpang  
*Passenger cars*



**1.855**

Bis  
*Buses*



**41.124**

Truk  
*Truck*



**926.461**

Sepeda Motor  
*Motorcycles*

## KECELAKAAN



Sedikitnya terjadi **3** kecelakaan  
setiap harinya di Sumatera Selatan  
pada tahun 2018

*3 accidents or more occurred every day  
in Sumatera Selatan in 2018*

**2.129**



Korban/ *Victims*



**37%**

Meninggal  
*Dead*

**16%**

Luka Berat  
*Serious Injuries*

**47%**

Luka Ringan  
*Minor Injuries*





**PENJELASAN TEKNIS**

**Kendaraan bermotor** adalah setiap kendaraan yang digerakkan oleh peralatan teknik yang ada pada kendaraan tersebut, biasanya digunakan untuk angkutan orang atau barang di atas jalan raya selain kendaraan yang berjalan di atas rel. Kendaraan bermotor yang dicatat adalah semua jenis kendaraan kecuali kendaraan bermotor TNI/Polri dan Korps Diplomatik.

**Mobil penumpang** adalah setiap kendaraan bermotor yang dilengkapi dengan tempat duduk untuk sebanyak-banyaknya delapan orang, tidak termasuk tempat duduk untuk pengemudi, baik dilengkapi atau tidak dilengkapi bagasi.

**Mobil bis** adalah setiap kendaraan bermotor yang dilengkapi dengan tempat duduk untuk lebih dari delapan orang, tidak termasuk tempat duduk untuk pengemudi, baik dilengkapi atau tidak dilengkapi bagasi.

**Mobil truk** adalah setiap kendaraan bermotor yang digunakan untuk angkutan barang, selain mobil penumpang, mobil bis dan kendaraan bermotor roda dua.

**TECHNICAL NOTES**

***Motor vehicles** are any kind of vehicles motorized by machine set up in those vehicles, they are usually used for transporting peoples or goods on roads except vehicles moving along a railway line. The data cover all kinds of motor vehicles except those belong to Indonesia Army Force Indonesian State Police and Diplomatic Corps.*

***Passenger cars** are any motor vehicles with no more than eight seats, excluding seat for driver, it can be with or without hoot.*

***Buses** are large passenger cars having seats for more than eight passengers, excluding seat for driver, it can be with or without hoot.*

***Trucks** are any motor vehicles used to transport goods excluding passenger cars, buses, and motorcycles.*

**Kantor Pos** adalah tempat pemberi pelayanan komunikasi tertulis dan atau surat elektronik, layanan paket, layanan logistik, layanan transaksi keuangan, dan layanan keagenan pos untuk kepentingan umum. Rumah pos berfungsi sama seperti kantor pos dan kantor pos pembantu, bedanya rumah pos biasanya terletak di daerah terpencil.

**Post Office** is a service provider facility of written communication and or electronic mail, parcel service, logistics services, financial transaction services, and postal services to the public. Postal house has the same function as the post office and subsidiary of post office, the difference is that postal house is usually located in remote areas.

<https://sumsel.bps.go.id>

**ULASAN****DESCRIPTION****Transportasi**

Dinas Pekerjaan Umum sebagai perwakilan pemerintah dalam mengatur dan memantau pembangunan dan peningkatan sarana jalan dan jembatan telah berusaha melakukan penambahan panjang jalan setiap tahunnya. Pada tahun 2018, panjang jalan di Sumatera Selatan mencapai 1.513,653 km. Dari seluruh panjang jalan tersebut 54,64 persen dalam kondisi baik.

Kendaraan bermotor di Provinsi Sumatera Selatan pada tahun 2018 sebanyak 1,25 juta kendaraan yang didominasi oleh sepeda motor dengan total sekitar 926 ribu sepeda motor atau 74 persen dari total kendaraan bermotor.

**Komunikasi**

Selain surat, kantor pos juga melayani pengiriman paket dan wesel. Pada tahun 2018 jumlah kantor pos pembantu di Provinsi Sumatera Selatan sebanyak 108 kantor.

**Transportation**

*Public Works Department as representatives of the government in regulating and monitoring the development and improvement of roads and bridges has been trying to lengthen the road each year. The length of road in Sumatera Selatan was 1,513.653 km in 2018. From the length of road that has been built, 54.64 percent in good condition.*

*The number of vehicles in Sumatera Selatan Province in 2018 was 1.25 million vehicles which was dominated by motorcycles with total about 926 thousand motorcycles or 74 percent of the total motor vehicles.*

**Communication**

*Besides letters, post office also provides package delivery services and money orders. In 2018, number of auxiliary post office in Sumatera Selatan Province was 108 offices.*

**Gambar** 9.1 Jumlah Kendaraan Bermotor Menurut Jenis Kendaraan di Provinsi Sumatera Selatan (unit), 2018  
**Picture** Number of Motor Vehicles by Type of Vehicle in Sumatera Selatan Province (unit), 2018

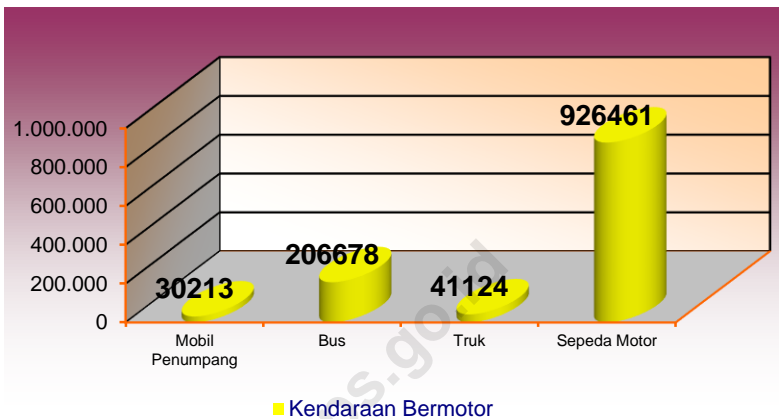

**Gambar** 9.2 Jumlah Kantor Pos Pembantu di Provinsi Sumatera Selatan, 2015-2018  
**Picture** Number of Auxiliary Post Office in Sumatera Selatan Province, 2015-2018



9.1 TRANSPORTASI/*TRANSPORTATION*

**Tabel 9.1.1 Panjang Jalan Menurut Kabupaten/Kota dan Tingkat Kewenangan Pemerintahan di Provinsi Sumatera Selatan (km), 2018**  
**Table Length of Roads by Regency/Municipality and Level of Government Authority in Sumatera Selatan Province (km), 2018**

Kabupaten/Kota <i>Regency/Municipality</i>	2017	Negara <sup>1</sup> <i>State<sup>1</sup></i>	Provinsi <i>Province</i>	Kabupaten/Kota <i>Regency/Municipality</i>	Jumlah <i>Total</i>
(1)	(2)	(3)	(4)	(5)	(6)
<b>Kabupaten/Regency</b>					
1. Ogan Komering Ulu	123,02				123,02
2. Ogan Komering Ilir	79,1				79,10
3. Muara Enim	172,1				172,10
4. Lahat	83,91				83,91
5. Musi Rawas	38				38,00
6. Musi Banyuasin	39,85				39,85
7. Banyuasin	50,137				50,14
8. OKU Selatan	191,229				191,23
9. OKU Timur	205,75				205,75
10. Ogan Ilir	167,2				167,20
11. Empat Lawang	93,61				93,61
12. PALI	108,3				108,30
13. Musi Rawas Utara	56,25				56,25
<b>Kota/Municipality</b>					
1. Palembang	57,297				57,30
2. Prabumulih	-				-
3. Pagar Alam	47,9				47,90
4. Lubuklinggau	-				-
<b>Jumlah/Total</b>	<b>1 513,65</b>				<b>1 513,65</b>

Catatan/  
Note: <sup>1</sup> Berdasarkan Keputusan Menteri Pekerjaan Umum dan Perumahan Rakyat No. 248/KPTS/M/2015/*Based on Public Work and Public Housing Ministerial Decree No. 248/KPTS/M/2015*

Sumber:  
Source: Dinas Pekerjaan Umum (Bina Marga) Provinsi Sumatera Selatan dan Dinas P2JN Provinsi Sumatera Selatan  
*Public Work (Bina Marga) Service of Sumatera Selatan Province and National Road Development Planning Service of Sumatera Selatan Province*

**Tabel**  
**Table**

9.1.2

**Jumlah Kendaraan Bermotor Menurut Kabupaten/Kota dan Jenis Kendaraan di Provinsi Sumatera Selatan, 2018**  
**Number of Motor Vehicles by Regency/Municipality and Type of Vehicle in Sumatera Selatan Province, 2018**

Kabupaten/Kota Regency/Municipality	Akhir Tahun 2017 End of Year 2017	Mobil Penumpang Passenger Cars	Bus Buses	Truk Trucks	Sepeda Motor Motorcycles	Lainnya Others	Jumlah Total
(1)	(2)	(3)	(4)	(5)	(6)	(7)	(8)
<b>Kabupaten/Regency</b>							
1. Ogan Komering Ulu	52 366	8 053	70	1 372	45 334	1 769	56 598
2. Ogan Komering Ilir	51 879	7 832	39	1 773	43 364	1 854	54 862
3. Muara Enim	73 067	13 006	54	1 555	60 942	3 427	78 984
4. Lahat	56 946	7 158	64	2 159	49 597	2 340	61 318
5. Musi Rawas	36 172	4 741	29	1 120	29 824	2 986	38 700
6. Musi Banyuasin	57 697	9 111	67	2 136	48 447	2 742	62 503
7. Banyuasin	76 013	8 737	73	2 816	70 969	2 967	85 562
8. OKU Selatan	21 061	1 879	116	381	19 263	954	22 593
9. OKU Timur	53 939	6 818	102	1 699	45 666	2 049	56 334
10. Ogan Ilir	34 335	5 275	53	1 011	30 448	1 402	38 189
11. Empat Lawang	8 581	1 155	20	189	6 476	920	8 760
12. PALI	5 872	1 060	3	237	4 595	432	6 327
13. Musi Rawas Utara	2 498	1 110	12	164	1 009	494	2 789
<b>Kota/Municipality</b>							
1. Palembang	514 245	140 752	843	21 986	393 889	20 428	577 898
2. Prabumulih	41 063	7 876	37	1 151	28 830	2 021	39 915
3. Pagar Alam	17 192	2 315	85	321	13 867	848	17 436
4. Lubuklinggau	43 096	8 158	188	1 054	33 941	1 920	45 261
<b>Jumlah/Total</b>	<b>1 146 022</b>	<b>235 036</b>	<b>1 855</b>	<b>41 124</b>	<b>926 461</b>	<b>49 553</b>	<b>1 254 029</b>

Sumber: Badan Pendapatan Daerah Provinsi Sumatera Selatan

Source: Revenues of Region Service of Sumatera Selatan Province

**Tabel 9.1.3** Panjang Jalan Menurut Kabupaten/Kota dan Jenis Permukaan Jalan di Provinsi Sumatera Selatan (km), 2018  
**Table 9.1.3** Length of Roads by Regency/Municipality and Type of Road Surface in Sumatera Selatan Province (km), 2018

Kabupaten/Kota Regency/Municipality	Jenis Permukaan Jalan/Type of Road Surface				Jumlah Total
	Aspal Pavement	Tidak diaspal Not Paved	Lainnya (Tanah) Other (Soil)	Beton Rigid	
(1)	(2)	(3)	(4)	(5)	(6)
<b>Kabupaten/Regency</b>					
1. Ogan Komering Ulu	111,12	11,90	-	-	123,02
2. Ogan Komering Ilir	72,40	4,90	1,80	-	79,10
3. Muara Enim	137,60	28,90	5,60	-	172,10
4. Lahat	83,91	-	-	-	83,91
5. Musi Rawas	38,00	-	-	-	38,00
6. Musi Banyuasin	37,30	1,25	1,30	-	39,85
7. Banyuasin	39,24	6,90	4,00	-	50,14
8. OKU Selatan	175,70	8,13	1,40	6,00	191,23
9. OKU Timur	195,80	2,60	5,85	1,50	205,75
10. Ogan Ilir	136,93	11,15	19,12	-	167,20
11. Empat Lawang	93,61	-	-	-	93,61
12. PALI	103,70	4,60	-	-	108,30
13. Musi Rawas Utara	55,90	0,00	0,35	-	56,25
<b>Kota/Municipality</b>					
1. Palembang	52,90	4,40	-	-	57,30
2. Prabumulih	-	-	-	-	-
3. Pagar Alam	47,90	-	-	-	47,90
4. Lubuklinggau	-	-	-	-	-
<b>Jumlah/Total</b>					<b>1 513,65</b>

Sumber: Dinas Pekerjaan Umum (Bina Marga) Provinsi Sumatera Selatan

Source: Public Work (Bina Marga) Service of Sumatera Selatan Province



**Tabel** 9.1.4 **Panjang Jalan Menurut Kabupaten/Kota dan Kondisi Jalan di Provinsi Sumatera Selatan (km), 2018**  
**Table** 9.1.4 **Length of Roads by Regency/Municipality and Road Condition in Sumatera Selatan Province (km), 2018**

Kabupaten/Kota Regency/Municipality	Kondisi Jalan/Road Condition			
	Baik Good	Sedang Moderate	Rusak Damaged	Rusak Berat Severely Damaged
(1)	(2)	(3)	(4)	(5)
<b>Kabupaten/Regency</b>				
1. Ogan Komering Ulu	42,40	58,62	11,30	10,70
2. Ogan Komering Ilir	41,10	15,40	17,80	4,80
3. Muara Enim	58,20	25,45	22,15	66,30
4. Lahat	60,70	7,21	15,90	0,10
5. Musi Rawas	26,60	3,10	5,40	2,90
6. Musi Banyuasin	16,00	11,70	11,45	0,70
7. Banyuasin	23,74	8,40	10,60	7,40
8. OKU Selatan	124,18	30,00	26,15	10,90
9. OKU Timur	118,65	35,60	41,30	10,20
10. Ogan Ilir	54,00	50,85	52,17	10,18
11. Empat Lawang	70,11	12,20	9,70	1,60
12. PALI	88,10	8,90	9,70	1,60
13. Musi Rawas Utara	25,20	16,40	9,05	5,60
<b>Kota/Municipality</b>				
1. Palembang	44,55	8,20	3,50	1,05
2. Prabumulih				
3. Pagar Alam	33,60	4,20	10,10	0,00
4. Lubuklinggau				
<b>Jumlah/Total</b>	<b>827,13</b>	<b>296,23</b>	<b>256,27</b>	<b>134,03</b>

Sumber: Dinas Pekerjaan Umum (Bina Marga) Provinsi Sumatera Selatan

Source: Public Work (Bina Marga) Service of Sumatera Selatan Province

## 9.2 KOMUNIKASI/COMMUNICATION

Tabel  
Table

9.2.1

Jumlah Kantor Pos Pembantu Menurut  
Kabupaten/Kota di Provinsi Sumatera Selatan, 2015-  
2018  
*Number of Auxiliary Post Office by  
Regency/Municipality in Sumatera Selatan Province,  
2015-2018*

Kabupaten/Kota <i>Regency/Municipality</i>		2015	2016	2017	2018
(1)		(2)	(3)	(4)	(5)
<b>Kabupaten/Regency</b>					
1.	Ogan Komering Ulu	3	3 <sup>r</sup>	3	3 <sup>r</sup>
2.	Ogan Komering Ilir	8	8	8	8
3.	Muara Enim	12	12	12	12
4.	Lahat	6	7	7	7
5.	Musi Rawas	8	8	8	8
6.	Musi Banyuasin	7	7	7	7
7.	Banyuasin	10	11	11	11
8.	OKU Selatan	5	5	5	5
9.	OKU Timur	6	7	7	7
10.	Ogan Ilir	4	4	4	4
11.	Empat Lawang	5	5	5	5
12.	PALI	2	1	1	1
13.	Musi Rawas Utara	3	3	3	3
<b>Kota/Municipality</b>					
1.	Palembang	23	20	20	20
2.	Prabumulih	2	3	3	3
3.	Pagar Alam	1	1	1	1
4.	Lubuklinggau	1	3	3	2
<b>Jumlah/Total</b>		<b>106</b>	<b>108</b>	<b>108</b>	<b>107</b>

Catatan/Note: OKU untuk tahun 2016 dan 2018 merupakan angka revisi/ *OKU uses revised figured for 2016 and 2018*

Sumber: Kantor Wilayah Usaha Pos III Sumatera Selatan

Source: Post Office Reg. III Sumatera Selatan

TRANSPORTATION AND COMMUNICATION

**Tabel** 9.2.2 **Jumlah Kecelakaan dan Jumlah Korban Menurut Kabupaten/Kota di Provinsi Sumatera Selatan 2018**  
**Table** 9.2.2 **Number of Accidents and Victims by Regency/Municipality of Sumatera Selatan Province 2018**

Kabupaten/Kota Regency/Municipality	Jumlah Kecelakaan Number of Accidents	Jumlah Korban Number of Victim			Kerugian Materil (Rp Juta)/ Material Disadvantage (Idr Million)
		Meninggal Dunia Die	Luka Berat Serious Injuries	Luka Ringan Minor Injuries	
(1)	(2)	(3)	(4)	(5)	(6)
<b>Kabupaten/Regency</b>					
1. Ogan Komering Ulu	68	39	7	77	62,45
2. Ogan Komering Ilir	67	66	9	62	457,05
3. Muara Enim	132	109	22	125	188,20
4. Lahat	96	67	39	67	213,20
5. Musi Rawas	59	60	9	39	245,20
6. Musi Banyuasin	99	84	45	57	661,35
7. Banyuasin	83	70	39	41	778,05
8. OKU Selatan	22	19	6	4	41,50
9. OKU Timur	40	29	16	24	215,40
10. Ogan Ilir	83	62	29	58	643,80
11. Empat Lawang	14	11	5	4	21,00
12. PALI	-	-	-	-	0,00
13. Musi Rawas Utara	-	-	-	-	0,00
<b>Kota/Municipality</b>					
1. Palembang	368	104	96	378	922,80
2. Prabumulih	40	26	10	28	115,60
3. Pagar Alam	20	15	13	13	276,50
4. Lubuklinggau	30	27	5	14	259,15
<b>Jumlah</b>	<b>1 221</b>	<b>788</b>	<b>350</b>	<b>991</b>	<b>5 101,25</b>

Sumber: Dinas Perhubungan Provinsi Sumatera Selatan

Source: Transportation Services of Sumatera Selatan Province

# 10 HARGA-HARGA Prices

## Indeks Harga Konsumen (IHK) Palembang Consumer Price Index (CPI) of Palembang

IHK 2018 meningkat sebesar 2,89 persen dibandingkan 2017

*CPI 2018 was increased by 2,89% compared to 2017*

IHK  
CPI 2017  
126,81

IHK  
CPI 2018  
130,48

## IHK Palembang menurut Kelompok Pengeluaran CPI by Expenditure Group in Palembang



Bahan Makanan  
Foodstuff  
134,74



Sandang  
Clothing  
123,22



Transportasi,  
Komunikasi,  
dan Jasa Keuangan  
Transportation,  
Communication,  
and Financial Services  
130,48



Makanan Jadi, Minuman,  
Rokok, dan Tembakau  
Prepared Food, Beverages,  
and Tobacco Product  
147,46



Pendidikan, Rekreasi,  
dan Olah Raga  
Education,  
Recreation, and Sports  
117,00



Kesehatan  
Health  
131,28



**PENJELASAN TEKNIS**

**Inflasi regional** di Sumatera Selatan dihitung berdasarkan inflasi Kota Palembang dan Kota Lubuklinggau. Berdasarkan konsep baku, penghitungan inflasi secara nasional didasarkan atas Indeks Harga Konsumen (IHK), beserta perubahan (inflasi/deflasi) yang dirinci menurut kelompok/sub kelompok pengeluaran dan bulannya. IHK menggambarkan perubahan harga secara umum dari sejumlah paket komoditas yang dikonsumsi oleh rumah tangga di daerah perkotaan.

**TECHNICAL NOTES**

**Regional inflation** in Sumatera Selatan is calculated based on experiments in Palembang Municipality and Lubuklinggau Municipality. Based on the standard concept, the calculation of national freedom, the Consumer Price Index (CPI), the joint conversion (deflation) broken down by group / sub-group discussion and the month. The CPI reflects changes in the price of general packages paid by households in urban areas.

**ULASAN****DESCRIPTION****Inflasi dan Harga-Harga**

Secara umum tingkat inflasi dihitung untuk melihat perubahan harga-harga konsumen pada berbagai kelompok komoditas. Komoditas tersebut dikelompokkan menjadi 7 kelompok yaitu: kelompok bahan makanan, kelompok makanan jadi, minuman, rokok dan tembakau, kelompok perumahan, kelompok sandang, kelompok kesehatan, kelompok pendidikan, dan kelompok transportasi. Selama tahun 2018, inflasi tertinggi terjadi pada bulan Desember yang mencapai 0,96 sedangkan deflasi tertinggi terjadi pada bulan September yang mencapai -0,40.

***Inflation and Price***

*Generally, the rate of inflation calculated to describe the changes of prices of various group of commodities. Those commodities are mostly grouped into seven categories i.e food ingredients, prepared food, housing, clothing, health, education and transportation. In 2018, the highest rate of inflation occurred in December with 0.96 while the highest deflation occurred in September with -0.40*

**Gambar 10.1 Realisasi Pendapatan Pemerintah Kabupaten/Kota di Provinsi Sumatera Selatan (ribu rupiah), 2018**  
**Picture Actual Revenues of Government by Regency/Municipality in Sumatera Selatan Province (thousand rupiahs), 2018**

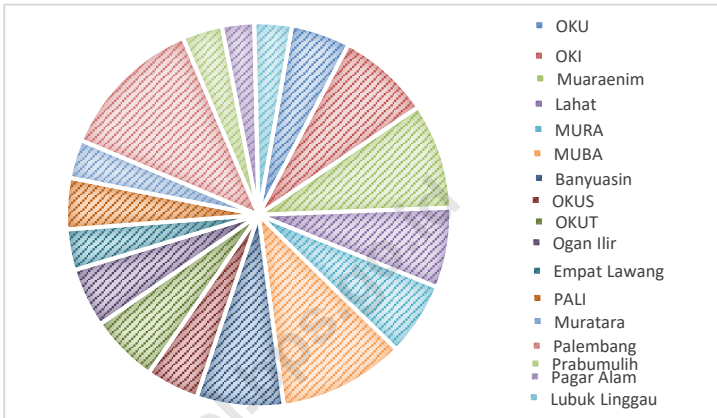

**Gambar 10.2 Laju Inflasi Harga Konsumen per Bulan di Provinsi Sumatera Selatan (2012=100), 2016 - 2018**  
**Picture Monthly Inflation Rate in Sumatera Selatan Province (2012=100), 2016 - 2018**

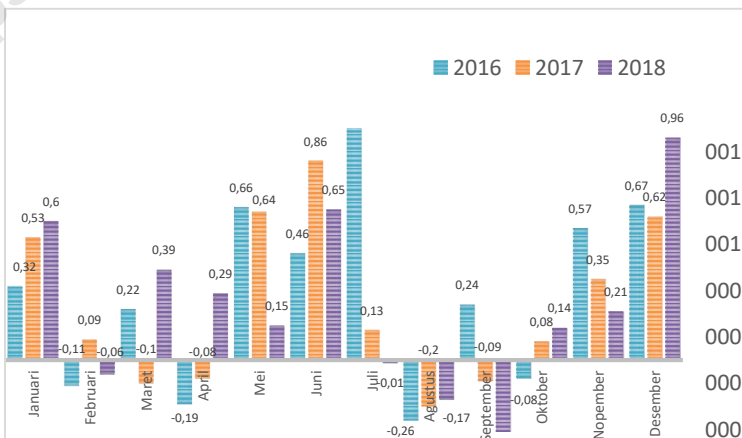



**Tabel** 10.1 **Indeks Harga Konsumen per bulan Menurut Kelompok Pengeluaran di Kota Palembang (2012=100), 2018**  
**Table** 10.1 **Monthly Consumer Price Index by Expenditure Group in Palembang Municipality (2012=100), 2018**

<b>Bulan Month</b>	<b>Bahan Makanan Foodstuff</b>	<b>Makanan Jadi, Minuman, Rokok, dan Tembakau Prepared Food, Beverages, and Tobacco Product</b>	<b>Perumahan, Air, Listrik, Gas, dan Bahan Bakar Housing, Water, Electrimunicipality, Gas, and Fuel</b>	<b>Sandang Clothing</b>
(1)	(2)	(3)	(4)	(5)
Januari/January	134,35	145,18	122,52	121,55
Februari/February	133,60	145,48	122,66	122,07
Maret/March	134,54	145,95	122,82	122,23
April/April	134,89	146,47	123,16	122,37
Mei/May	135,32	147,27	123,26	122,44
Juni/June	136,91	147,82	123,30	123,51
Juli/July	137,94	147,90	123,37	123,50
Agustus/August	136,43	147,99	123,61	123,23
September/September	132,78	148,30	124,01	124,08
Oktober/October	132,04	149,07	124,09	124,39
November/November	132,69	149,01	124,41	124,44
Desember/December	135,36	149,13	124,72	124,80

Lanjutan Tabel/*Continued Tabel 10.1*

<b>Bulan Month</b>	<b>Kesehatan Health</b>	<b>Pendidikan, Rekreasi, dan Olah Raga Education, Recreation, and Sports</b>	<b>Transportasi, Komunikasi, dan Jasa Keuangan Transportation, Communication, and Financial Services</b>	<b>Umum General</b>
(1)	(6)	(7)	(8)	(9)
Januari/ <i>January</i>	129,96	116,09	128,98	<b>129,29</b>
Februari/ <i>February</i>	130,39	116,07	128,67	<b>129,21</b>
Maret/ <i>March</i>	130,89	116,09	129,53	<b>129,72</b>
April/ <i>April</i>	130,90	116,16	130,21	<b>130,10</b>
Mei/ <i>May</i>	130,91	116,19	129,99	<b>130,30</b>
Juni/ <i>June</i>	131,00	116,17	131,71	<b>131,15</b>
Juli/ <i>July</i>	131,00	116,80	130,08	<b>131,14</b>
Agustus/ <i>August</i>	131,18	117,07	130,24	<b>130,92</b>
September/ <i>September</i>	131,93	117,14	130,30	<b>130,39</b>
Oktober/ <i>October</i>	131,97	118,41	130,82	<b>130,57</b>
November/ <i>November</i>	132,09	118,49	131,06	<b>130,84</b>
Desember/ <i>December</i>	133,08	119,39	133,32	<b>132,09</b>

Sumber: BPS, Survei Harga Konsumen

Source: BPS, Consumer Price Survey

**Tabel 10.2** Laju Inflasi Harga Konsumen per Bulan Menurut Kelompok Pengeluaran di Kota Palembang (2012=100), 2018  
**Table 10.2** Monthly Inflation Rate by Expenditure Group in Palembang Municipality (2012=100), 2018

Bulan Month	Bahan Makanan Foodstuff	Makanan Jadi, Minuman, Rokok, dan Tembakau Prepared Food, Beverages, and Tobacco Product	Perumahan, Air, Listrik, Gas, dan Bahan Bakar Housing, Water, Electricity, Gas, and Fuel	Sandang Clothing
(1)	(2)	(3)	(4)	(5)
Januari/January	2,07	0,85	0,08	0,25
Februari/February	-0,56	0,21	0,11	0,43
Maret/March	0,70	0,32	0,13	0,13
April/April	0,26	0,36	0,28	0,11
Mei/May	0,32	0,55	0,08	0,06
Juni/June	1,17	0,37	0,03	0,87
Juli/July	0,75	0,05	0,06	- 0,01
Agustus/August	-1,09	0,06	0,19	- 0,22
September/September	-2,68	0,21	0,32	0,69
Oktober/October	-0,56	0,52	0,06	0,25
November/November	0,49	-0,04	0,26	0,04
Desember/December	2,01	0,08	0,25	0,29

Lanjutan Tabel/*Continued Tabel* 10.2

<b>Bulan Month</b>	<b>Kesehatan Health</b>	<b>Pendidikan, Rekreasi, dan Olah Raga Education, Recreation, and Sports</b>	<b>Transpor, Komunikasi, dan Jasa Keuangan Transport, Communication, and Financial Services</b>	<b>Umum General</b>
(1)	(6)	(7)	(8)	(9)
Januari/January	0,27	0,31	- 0,35	<b>0,60</b>
Februari/February	0,33	- 0,02	- 0,24	<b>- 0,06</b>
Maret/March	0,38	0,02	0,67	<b>0,39</b>
April/April	0,01	0,06	0,52	<b>0,29</b>
Mei/May	0,01	0,03	- 0,17	<b>0,15</b>
Juni/June	0,07	- 0,02	1,32	<b>0,65</b>
Juli/July	0,00	0,54	- 1,24	<b>- 0,01</b>
Agustus/August	0,14	0,23	0,12	<b>- 0,17</b>
September/September	0,57	0,06	0,05	<b>- 0,40</b>
Oktober/October	0,03	1,08	0,40	<b>0,14</b>
November/November	0,09	0,07	0,18	<b>0,21</b>
Desember/December	0,75	0,76	1,72	<b>0,96</b>

Sumber: BPS, Survei Harga Konsumen

Source: BPS, Consumer Price Survey





# PENGELUARAN PENDUDUK

## Population Expenditure

— 2018 —

Rata-Rata Pengeluaran Per Kapita Per bulan  
Average Expenditure Per Capita Per Month

Bukan Makanan  
Non-Food 48,12%  
Rp466.781;

Makanan  
Food 51,88%  
Rp503.297;

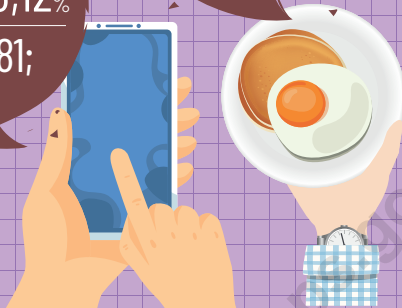

Pengeluaran per kapita sebulan untuk makanan sedikit lebih besar daripada bukan makanan

Monthly per capita expenditure for food is slightly greater than for non-food

Persentase Pengeluaran Penduduk menurut Gol. Pengeluaran Per Kapita Per bulan  
Percentage of Population by Per Capita Spending Group a Month 2018

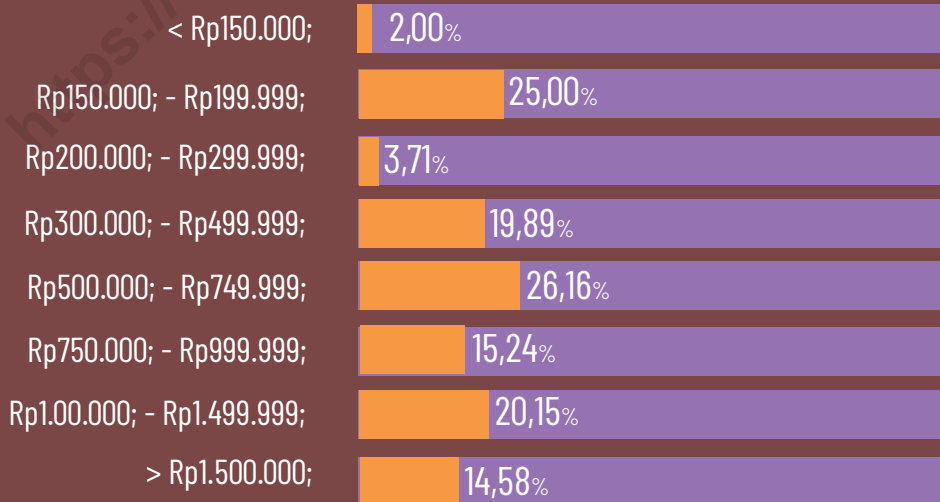



**PENJELASAN TEKNIS**

1. **Pengeluaran rata-rata per kapita** adalah biaya yang dikeluarkan untuk konsumsi semua anggota rumah tangga selama sebulan baik yang berasal dari pembelian, pemberian maupun produksi sendiri dibagi dengan banyaknya anggota rumah tangga dalam rumah tangga tersebut.

**TECHNICAL NOTES**

1. ***Per capita Average Expenditure*** is the cost spent for all household members consumption during the month, whether from purchasing, giving or own production, divided by the number of household members in the household.

<https://sumsel.bps.go.id>



ULASAN	DESCRIPTION
<p><b>Pengeluaran Penduduk dan Konsumsi Makanan</b></p>	<p><b><i>Population Expenditure and Food Consumption</i></b></p>
<p>Pengeluaran rumah tangga yang terdiri dari pengeluaran makanan dan bukan makanan dapat menggambarkan bagaimana penduduk mengalokasikan kebutuhan rumah tangga. Meskipun harga komoditas barang dan jasa antar daerah berbeda, nilai pengeluaran rumah tangga masih dapat menunjukkan perbedaan tingkat kesejahteraan penduduk antar provinsi khususnya dilihat dari segi ekonomi. Sehingga angka pengeluaran juga dapat dipakai untuk perbandingan antar wilayah/daerah.</p>	<p><i>The household expenditure which are classified into food and non-food consumption expenditure, could describe how community allocates their household spending. Although the prices of goods and services are different in the different area, the household expenditure figure can still reflect level of welfare amongst area.</i></p>
<p>Rata-rata pengeluaran perkapita penduduk pada tahun 2018 tercatat sebesar Rp. 970.079 per bulan yang terdiri dari pengeluaran makanan sebesar Rp. 503.297 dan non makanan sebesar Rp. 466.781. Berdasarkan jenis pengeluarannya, pengeluaran perkapita makanan sebulan terbesar tahun 2018 digunakan untuk belanja kelompok makanan dan minuman jadi dan tembakau yaitu mencapai 203 ribu atau sekitar 40 persen dibanding total pengeluaran makanan. Sementara untuk pengeluaran perkapita non makanan sebulan terbesar digunakan untuk keperluan perumahan dan</p>	<p><i>The monthly average per capita expenditure in 2018 was recorded at Rp. 970,079 which consisted of Rp. 503,297 for food and Rp. 466,781 for non-food. Based on the type of expenditure, monthly average per capita expenditure figure for food showed that prepared food and beverages and tobacco group were two biggest consumptions in 2018. The total values for both reached 203 thousand rupiahs per month or about 40 percent from total of food expenditure. On the other hand, the monthly per capita expenditure for non-food was spent for housing and household facilities and miscellaneous goods and</i></p>

fasilitas rumah tangga serta untuk keperluan aneka komoditas barang dan jasa dengan total hampir 350 ribu rupiah per bulan atau 75 dari total pengeluaran non makanan.

Menurut golongan pengeluaran per kapita per bulan, sebagian besar penduduk berada di golongan pengeluaran Rp. 300.000 – Rp. 749.000 atau sebesar 46,05 persen dari total penduduk di Sumatera Selatan.

*services. Those spending were about 350 thousand rupiah per month or about 75 percents from total of non food expenditure.*

*According to the group of expenditure per capita per month, most of population with expenditure between of IDR. 300,000 and IDR. 749.00 Or 46.05 percent of total population in Sumatera Selatan Province.*

<https://sumsel.bps.go.id>

**Gambar 11.1** Persentase Penduduk Menurut Golongan Pengeluaran Per Kapita Sebulan di Provinsi Sumatera Selatan, 2018  
**Picture** Percentage of Population by Expenditure per Capita per Month Class, 2018

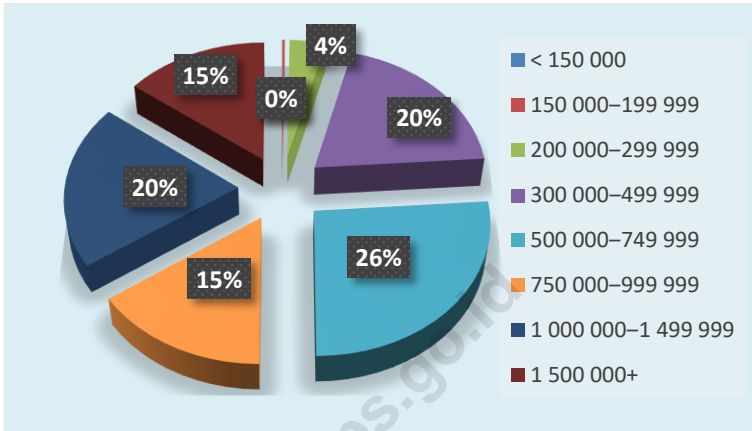

**Gambar 11.2** Pengeluaran Rata-Rata per Kapita Sebulan Menurut Kelompok Makanan dan Bukan Makanan di Provinsi Sumatera Selatan, 2015 - 2018  
**Picture** Monthly Average per Capita by Group of Food and Non Food Expenditure in Sumatera Selatan Province, 2015-2018

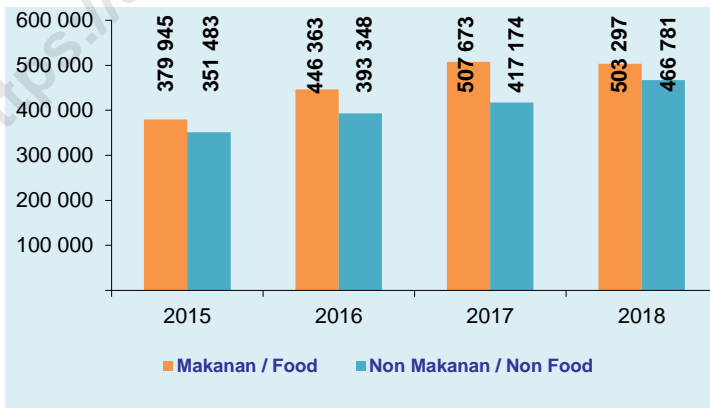

**Tabel 11.1 Rata-rata Pengeluaran Per Kapita Sebulan Menurut Kelompok Komoditas di Provinsi Sumatera Selatan, 2017-2018**  
**Table Average Expenditure Per Capita Per Month by Commodity in Sumatera Selatan Province, 2017-2018**

Kelompok Komoditas <i>Commodity Group</i>	Rata-rata Pengeluaran (rupiah) <i>Average Expenditure (rupiahs)</i>	
	2017	2018
	(1)	(2)
Makanan/ <i>Food</i>		
Padi-padian/ <i>Cereals</i>	62 089	67 283
Umbi-umbian/ <i>Tubers</i>	5 286	4 295
Ikan/ Udang/ Cumi/ Kerang <i>Fish/ Prawn/ Squid/ Clam</i>	45 333	44 847
Daging/ <i>Meat</i>	22 946	19 227
Telur dan susu/ <i>Eggs and milk</i>	31 476	31 033
Sayur-sayuran/ <i>Vegetables</i>	47 083	43 629
Kacang-kacangan/ <i>Legumes</i>	9 506	9 169
Buah-buahan/ <i>Fruits</i>	20 891	24 917
Minyak dan Kelapa/ <i>Oil and coconut</i>	12 217	12 025
Bahan minuman/ <i>Beverage stuffs</i>	18 802	18 579
Bumbu-bumbuan/ <i>Spices</i>	11 100	12 374
Konsumsi lainnya/ <i>Miscellaneous food items</i>	14 398	12 590
Makanan dan minuman jadi <i>Prepared food and beverages</i>	133 270	133 504
Rokok/ <i>Cigarettes</i>	73 277	69 828
<b>Jumlah Makanan/ <i>Food Total</i></b>	<b>507 673</b>	<b>503 297</b>
Bukan Makanan/ <i>Non Food</i>		
Perumahan dan fasilitas rumah tangga/ <i>Housing and household facility</i>	213 891	245 579
Aneka komoditas dan jasa/ <i>Goods and services</i>	95 012	103 618
Pakaian, alas kaki, dan tutup kepala <i>Clothing, footwear, and headgear</i>	24 804	27 482
Komoditas tahan lama/ <i>Durable goods</i>	33 386	36 860
Pajak, pungutan, dan asuransi <i>Taxes and insurances</i>	34 175	33 134
Keperluan pesta dan upacara <i>Parties and ceremonies</i>	15 906	20 108
<b>Jumlah Bukan Makanan/ <i>Non Food Total</i></b>	<b>417 174</b>	<b>466 781</b>
<b>Jumlah/ <i>Total</i></b>	<b>924 847</b>	<b>970 079</b>

Sumber: BPS, Survei Sosial Ekonomi Nasional, Maret 2018  
 Source: BPS, March National Socio Economic Survey 2018:

POPULATION EXPENDITURE

Persentase Pengeluaran Per Kapita Sebulan Menurut  
Kelompok Komoditas di Provinsi Sumatera Selatan, 2017-  
2018

Tabel 11.2  
Table

Percentage of Monthly Expenditure Per Capita by  
Commodity Group in Sumatera Selatan Province, 2017-2018

Kelompok Komoditas Commodity Group	Persentase Rata-rata Pengeluaran Percentage of Expenditure	
	2017	2018
(1)	(2)	(3)
Makanan/ Food		
Padi-padian/Cereals	6,71	6,94
Umbi-umbian/Tubers	0,57	0,44
Ikan/Udang/Cumi/Kerang Fish/Prawn/Squid/Clam	4,90	4,62
Daging/Meat	2,48	1,98
Telur dan susu/Eggs and milk	3,40	3,20
Sayur-sayuran/Vegetables	5,09	4,50
Kacang-kacangan/Legumes	1,03	0,95
Buah-buahan/Fruits	2,26	2,57
Minyak dan Kelapa/Oil and coconut	1,32	1,24
Bahan minuman/Beverage stuffs	2,03	1,92
Bumbu-bumbuan/Spices	1,20	1,28
Konsumsi lainnya/Miscellaneous food items	1,56	1,30
Makanan dan minuman jadi Prepared food and beverages	14,41	13,76
Rokok/Cigarettes	7,92	7,20
<b>Jumlah Makanan/ Food Total</b>	<b>54,89</b>	<b>51,88</b>
Bukan Makanan/ Non Food		
Perumahan dan fasilitas rumah tangga/Housing and household facility	23,13	25,32
Aneka komoditas dan jasa/Goods and services	10,27	10,68
Pakaian, alas kaki, dan tutup kepala Clothing, footwear, and headgear	2,68	2,83
Komoditas tahan lama/Durable goods	3,61	3,80
Pajak, pungutan, dan asuransi Taxes and insurances	3,70	3,42
Keperluan pesta dan upacara Parties and ceremonies	1,72	2,07
<b>Jumlah Bukan Makanan/ Non Food Total</b>	<b>45,11</b>	<b>48,12</b>
<b>Jumlah/Total</b>	<b>100,00</b>	<b>100,00</b>

Sumber: BPS, Survei Sosial Ekonomi Nasional, Maret 2018  
Source: BPS, March National Socio Economic Survey 2018

**Rata-Rata Pengeluaran per Kapita Sebulan Makanan dan Bukan Makanan di Daerah Perkotaan dan Perdesaan Menurut Kabupaten/Kota (rupiah) di Provinsi Sumatera Selatan, 2017-2018**

**Tabel 11.3**  
**Table**

**Monthly Average of Food and Non Food Expenditure Per Capita in Rural and Urban Areas by Regency/Municipality (rupiahs) in Sumatera Selatan Province, 2017-2018**

Kabupaten/Kota Regency/Municipality	Makanan Food		Bukan Makanan Non Food		Jumlah Total	
	2017	2018	2017	2018	2017	2018
	(1)	(2)	(3)	(4)	(5)	(6)
<b>Kabupaten/Regency</b>						
1. Ogan Komering Ulu	562 793	522 901	478 995	443 812	1 041 788	966 712
2. Ogan Komering Ilir	503 453	504 441	377 343	414 451	880 795	918 892
3. Muara Enim	433 674	460 238	384 268	392 992	817 942	853 230
4. Lahat	433 189	453 971	304 021	351 347	737 210	805 318
5. Musi Rawas	416 441	417 598	321 285	353 572	737 727	771 170
6. Musi Banyuasin	542 937	505 231	367 002	454 663	909 940	959 894
7. Banyuasin	573 777	478 895	354 603	395 244	928 380	874 140
8. OKU Selatan	349 435	436 856	253 660	307 296	603 094	744 152
9. OKU Timur	447 317	467 267	348 169	425 182	795 486	892 449
10. Ogan Ilir	428 570	474 363	305 614	356 676	734 183	831 039
11. Empat Lawang	384 203	431 863	265 297	311 921	649 499	743 784
12. PALI	448 903	402 607	308 598	324 694	757 502	727 301
13. Musi Rawas Utara	431 926	489 050	269 706	339 003	701 632	828 053
<b>Kota/Municipality</b>						
1. Palembang	625 935	611 595	664 435	748 131	1 290 371	1 359 727
2. Prabumulih	533 832	523 753	488 880	601 264	1 022 712	1 125 017
3. Pagar Alam	485 008	457 250	398 020	369 468	883 028	826 719
4. Lubuklinggau	546 390	575 537	509 387	487 512	1 055 777	1 063 049
<b>Sumatera Selatan</b>	<b>507 673</b>	<b>503 297</b>	<b>417 174</b>	<b>466 781</b>	<b>924 847</b>	<b>970 079</b>

Sumber: BPS, Survei Sosial Ekonomi Nasional, Maret 2018

Source: BPS, March National Socio Economic Survey 2018

**Tabel 11.4**  
**Table** **Persentase Pengeluaran per Kapita Sebulan Makanan dan Bukan Makanan Menurut Kabupaten/Kota (rupiah) di Provinsi Sumatera Selatan, 2017- 2018**  
**Percentage of Monthly Food and Non Food Expenditure Per Capita by Regency/Municipality (rupiahs) in Sumatera Selatan Province, 2017-2018**

Kabupaten/Kota Regency/Municipality	Makanan Food		Bukan Makanan Non Food	
	2017	2018	2017	2018
(1)	(2)	(3)	(4)	(5)
<b>Kabupaten/Regency</b>				
1. Ogan Komering Ulu	60,85	53,90	51,79	45,75
2. Ogan Komering Ilir	54,44	52,00	40,80	42,72
3. Muara Enim	46,89	47,44	41,55	40,51
4. Lahat	46,84	46,80	32,87	36,22
5. Musi Rawas	45,03	43,05	34,74	36,45
6. Musi Banyuasin	58,71	52,08	39,68	46,87
7. Banyuasin	62,04	49,37	38,34	40,74
8. OKU Selatan	37,78	45,03	27,43	31,68
9. OKU Timur	48,37	48,17	37,65	43,83
10. Ogan Ilir	46,34	48,90	33,04	36,77
11. Empat Lawang	41,54	44,52	28,69	32,15
12. PALI	48,54	41,50	33,37	33,47
13. Musi Rawas Utara	46,70	50,41	29,16	34,95
<b>Kota/Municipality</b>				
1. Palembang	67,68	63,05	71,84	77,12
2. Prabumulih	57,72	53,99	52,86	61,98
3. Pagar Alam	52,44	47,14	43,04	38,09
4. Lubuklinggau	59,08	59,33	55,08	50,25
<b>Sumatera Selatan</b>	<b>54,89</b>	<b>51,88</b>	<b>45,11</b>	<b>48,12</b>

Sumber: BPS, Survei Sosial Ekonomi Nasional, Maret 2018

Source: BPS, March National Socio Economic Survey 2018

**Tabel 11.5** **11.5** **Percentage of Population Menurut Golongan Pengeluaran Per Kapita Sebulan di Provinsi Sumatera Selatan, 2018**  
**Percentage of Population by Per Capita Spending Group a Month in Sumatera Selatan Province, 2018**

<b>Golongan Pengeluaran</b> <i>Spending Group</i> <b>(rupiah)</b>	<b>Persentase Penduduk</b> <i>Percentage of Population</i>
<b>(1)</b>	<b>(2)</b>
< 150 000	0,02
150 000–199 999	0,25
200 000–299 999	3,71
300 000–499 999	19,89
500 000–749 999	26,16
750 000–999 999	15,24
1 000 000–1 499 999	20,15
≥ 1 500 000	14,58
<b>Jumlah/Total</b>	<b>100,00</b>

Sumber: BPS, Survei Sosial Ekonomi Nasional, Maret 2018

Source: BPS, March National Socio Economic Survey 2018







### NERACA PERDAGANGAN Balance Trade

**Nilai/Value**  
**3,73** miliar US\$/  
billion US\$  
**Volume**  
**21,32** miliar ton/  
billion tons



**Nilai/Value**  
**0,74** miliar US\$/  
billion US\$  
**Volume**  
**1,07** miliar ton/  
billion tons

Pada tahun 2018, Nilai Ekspor dan Impor mengalami peningkatan masing-masing sebesar **US\$ 427 Juta** dan **US\$ 314 Juta** dibandingkan nilai pada tahun 2017.

*In 2018, The Value of Exports and Imports increased by US\$ 427 Millions and US\$ 314 Millions compared to the value in 2017*

Palembang - Kertapati	177,18 juta US \$/ million US \$
Palembang - Plaju	370,49 juta US \$/ million US \$
SM. Badaruddin	0,44 juta US \$/ million US \$
Musi River/Boom Baru	3.186,53 juta US \$/ million US \$



0,20 juta US \$/ million US \$	Palembang - Kertapati
17,52 juta US \$/ million US \$	Palembang - Plaju
8,29 juta US \$/ million US \$	SM. Badaruddin
718,73 juta US \$/ million US \$	Musi River/Boom Baru



**PENJELASAN TEKNIS**

Sistem pencatatan Statistik Ekspor dan Impor adalah “General Trade” dengan wilayah pencatatan meliputi seluruh wilayah kepabeanaan Indonesia.

Pengesahan dokumen kepabeanaan ekspor dan impor dilakukan oleh Bea dan Cukai berdasarkan Persetujuan Muat/Bongkar Barang.

Data ekspor berasal dari dokumen kepabeanaan BC 3.0 atau yang disebut dokumen Pemberitahuan Ekspor Barang (PEB) yang diisi oleh eksportir.

Data impor berasal dari dokumen kepabeanaan BC 2.0 atau yang disebut dokumen Pemberitahuan Impor Barang (PIB), Pemberitahuan Impor Barang Khusus (PIBK), Pemberitahuan Pabeaan Free Trade Zone (PPFTZ) dan dokumen kepabeanaan BC 2.3 yang mencatat impor barang dari Luar Negeri ke Kawasan Berikat.

Barang-barang yang dikirim ke luar negeri untuk diolah dicatat sebagai ekspor, sedangkan hasil olahan yang dikembalikan ke Indonesia

**TECHNICAL NOTES**

*The recording of export and import statistics is based on General Trade System covering all Indonesian customs areas.*

*The legalization of customs export and import documents is conducted by the Customs and Excise Office.*

*The export data are compiled based on customs export documents BC 3.0 or known as Export Declarations (PEB), filled by exporters.*

*The import data are compiled based on customs import documents BC 2.0 or known as Import Declarations Form (PIB), Import Declarations Form for Special Commodity (PIBK), Customs Declaration Form for Free Trade Zone (PPFTZ), and customs import documents BC 2.3 which records import goods from foreign country to Bounded Zones Area.*

*Goods send abroad for processing purposes are recorded as export while its product sent to Indonesia are recorded as import.*

dicatat sebagai impor.

Barang-barang luar negeri yang diolah di dalam negeri dicatat sebagai barang impor meskipun barang olahan tersebut akan kembali ke luar negeri.

Barang-barang yang tidak dicakup dalam pencatatan:

- a. Pakaian dan barang-barang perhiasan penumpang.
- b. Barang-barang bawaan penumpang dari/ke luar negeri untuk dipakai sendiri, kecuali lemari es, pesawat televisi, dan sebagainya.
- c. Barang-barang untuk keperluan perwakilan kedutaan suatu negara.
- d. Barang-barang ekspedisi dan ekshibisi atau pameran.
- e. Barang-barang untuk militer yang diimpor langsung oleh angkatan bersenjata
- f. Pembungkus/peti kemas untuk diisi kembali.
- g. Uang dan surat-surat berharga.
- h. Barang-barang contoh

Sistem pengolahan dokumen impor/ekspor Indonesia adalah sistem "Carry Over" yaitu dokumen ditunggu selama satu bulan, setelah bulan berjalan, sedangkan

*Foreign goods processed in Indonesia are still recorded as imports although the products will be sent to abroad.*

*The following goods are not included in the statistics:*

- a. *Clothings and passengers' jewelry.*
- b. *Luggage of passengers for own use, except refrigerators, television sets, etc.*
- c. *Goods imported/exported for the use of foreign representative countries/embassies.*
- d. *Goods for expeditions, and shows or exhibitions.*
- e. *Military goods directly imported by the Armed Forces.*
- f. *Packings/containers to be refilled.*
- g. *Bank notes and securities*
- h. *Sample goods*

*The carry-over system is used in processing Indonesian export and import documents. Documents are processed one month after the current month, while those*

dokumen-dokumen yang terlambat akan diolah pada bulan berikutnya. Dengan demikian dokumen bulan-bulan sebelumnya yang terlambat diterima dan masuk pada bulan berjalan, diperlakukan sebagai dokumen bulan pengolahan.

**Pelabuhan Muat** adalah pelabuhan darimana barang diangkut ke luar negeri atau diekspor

**Negara tujuan** adalah negara tujuan akhir yang diketahui untuk barang ekspor yang dikirim ke luar negeri

**Jenis komoditi** adalah barang ekspor yang dicatat sesuai kode *Harmonized System* (HS)

*received later will be processed for the succeeding month. This means previous documents received in the current month will be treated as processed documents.*

**Port of loading** is port where the goods are transported out of the country or exported.

**Country of destination** is country that is known to export goods sent abroad.

**Type commodity** is exported goods recorded based on *Harmonized System* (HS) code.

## ULASAN

## DESCRIPTION

**Ekspor**

Empat pelabuhan muat, diurutkan menurut nilai ekspor tahun 2018 adalah (1). Musi River/Boom Baru, (2). Palembang-Kertapati, (3). Palembang-Plaju dan (4). Sultan Mahmud Badaruddin II. Nilai ekspor tertinggi diperoleh dari pelabuhan Musi River/Boom Baru mencapai 3,2 juta dollar AS atau sekitar 85 persen dari total ekspor. Secara umum, nilai ekspor menurut pelabuhan muat di Provinsi Sumatera Selatan pada tahun 2018 mengalami peningkatan sebesar 13 persen dibandingkan tahun 2017 dengan nilai ekspor sekitar 3,3 juta dollar AS.

Pada tahun 2018, sebagian besar ekspor Sumatera Selatan terdiri atas bahan bakar mineral dengan nilai hampir 1,3 juta dolar AS atau sekitar 35 persen dari total. Diikuti oleh ekspor karet dan barang dari karet dengan nilai 952 ribu dolar AS atau 25,73 persen dari total.

Ekspor Sumatera Selatan ke Tiongkok menduduki nilai tertinggi sebesar 1,3 juta dollar AS, disusul oleh ekspor ke Malaysia dengan nilai 551 ribu dollar AS. Posisi ketiga ekspor Sumatera Selatan adalah ke negara Amerika Serikat dengan nilai 373 ribu

**Export**

*The four main ports, sorted by sequence of export's value were: (1). Musi River/Boom Baru, (2). Palembang-Kertapati, (3). Palembang-Plaju and (4). Sultan Mahmud Badaruddin II. The highest export's value among those ports was coming from Boom Baru seaport with value about 3.2 million dollar AS or about 85 percent of total export's value. In general, the value of exports by port of loading in 2018 in Sumatera Selatan Province increased by 13 percent compared to 2017 with an export value about 3.3 million dollar AS.*

*In 2018, export goods of South Sumatera mainly consisted of fuels and the other oils that reached 1.3 million US dollar or 35 percent of total value. Those were followed by the exports of rubber and stuffs made of rubber that reached 952 million US dollar or 25.73 percent of total.*

*South Sumatera's export to China had the highest value which was 1.3 million US dollar. Followed by the export's value to Mlaysia that reached 551 thousand US dollar. The third position of South Sumatera's exports was to United States that reached 373*

dollar AS.

**Impor**

Sepanjang tahun 2018, lima besar pelabuhan bongkar di Sumatera Selatan adalah (1).Palembang-Kertapati, (2). Sungai Gerong, (3).Palembang-Plaju, (4).Sm.Badaruddin (U) dan (5).Musi River/Boom Baru. Nilai impor tertinggi diperoleh dari pelabuhan Musi River/Boom Baru sekitar 719 juta dollar AS atau 96,51 persen dari total nilai impor Sumatera Selatan. Untuk nilai impor terendah ada di pelabuhan bongkar Palembang - Kertapati dengan nilai hampir 200 ribu dollar AS atau hanya 0,03 persen dari total impor.

Barang-barang impor yang masuk ke Sumatera Selatan terutama berasal dari: (1).Tiongkok, (2). Malaysia, (3). Amerika Serikat (4). Singapur dan (5). Korea. Secara berurutan nilai impor dari kelima Negara tersebut adalah: 194 ribu dollar AS, 60 ribu dolar AS, 71 ribu dolar AS, 40 ribu dolar AS, serta 24 ribu dollar AS.

*thousand US dollar.*

**Import**

*In 2018, the four major unloaded ports in Sumatera selatan were: (1). Palembang-Kertapati, (2). Sungai Gerong, (3). Palembang-Plaju, (4). Sultan Mahmud Badaruddin II airport and (5). Musi River/Boom Baru. The highest import's value was recorded at Boom Baru port which was 719 million US dollar or 96.51 percent of total Sumatera Selatan import's value. The lowest import's value was obtained at Palembang - Kertapati that almost 200 thousand US dollar or reached only 0,03 percent from total import.*

*The Sumatera Selatan's import goods were mostly coming from: 1).China, (2). Malaysia, (3). United States (4). Singapore and (5). Korea, Republic of. Consecutively, the value of imports were 194 thousand US dollar; 60 million US dollar; 71 million US dollar; 40 thousand US dollar and 24 thousand US dollar.*



**Gambar** 12.1 Perkembangan Ekspor dan Impor di Provinsi Sumatera Selatan (000 US \$), 2009 - 2018  
**Picture** 2012 Growth of Exports and Imports In Sumatera Selatan Province (000 US \$), 2009 - 2018

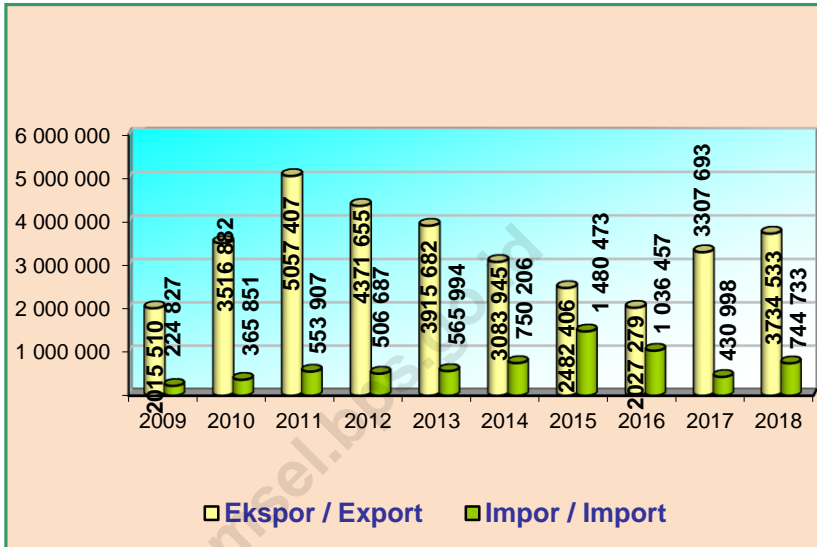

## 12.1 EKSPOR/EXPORT

## Volume dan Nilai Ekspor Menurut Jenis Komoditi di Provinsi Sumatera Selatan, 2017 dan 2018

**Tabel 12.1.1**  
**Volume and Value of Exports by Comodity in Sumatera Selatan Province, 2017 and 2018**

Jenis Komoditi Comodity	Volume/Volume (ton)		Nilai FOB/FOB Value (US \$)	
	2017	2018 <sup>1</sup>	2017	2018 <sup>1</sup>
(1)	(2)	(3)	(4)	(5)
Karet dan Barang dari Karet/ <i>Rubber and Its Articles</i>	812.451.606,84	680.102.209,18	1.433.941.804,95	952.378.772,74
Bahan Bakar Mineral/ <i>Mineral Fuel</i>	11.572.770.421,00	17.742.272.689,00	798.281.133,79	1.289.428.975,24
Bubur Kayu / <i>Pulp</i>	1.073.840.000,00	1.585.876.000,00	600.281.419,62	1.059.671.266,01
Lemak & Minyak Hewan / <i>Nabati/ Animal and Vegetable Fats and Oils</i>	273.990.053,00	314.023.655,00	187.881.266,16	170.892.857,15
Kayu, Barang dari Kayu <i>Woods and Its Particles</i>	202.585.972,21	215.089.792,82	59.915.739,89	61.851.456,11
Buah-buahan/ <i>Fruits</i>	193.820.859,00	144.038.131,00	57.565.681,92	29.641.343,84
Bahan Kimia Anorganik <i>Anorganic Chemicals</i>	77.268.394,05	104.089.180,00	23.403.042,73	34.690.146,64
Pupuk/ <i>Fertilizer</i>	277.435.695,00	292.966.481,00	63.053.141,50	82.114.323,63
Ampas / Sisa Industri Makanan/ <i>food industry residue / waste</i>	197.259.305,00	197.600.110,00	18.524.955,64	21.840.303,19
Produk Industri Farmasi <i>Pharmaceutical Industry Products</i>	31.487.316,00	27.997.916,00	20.038.244,09	14.575.069,31
Ikan dan Udang/ <i>Fish and Shrimp</i>	615.415,63	617.250,26	6.984.662,08	6.489.360,34
Lainnya/ <i>Others</i>	13.277.179,90	15.490.315,59	37.822.368,52	10.959.161,41
<b>Jumlah/Total</b>	<b>14.726.802.217,63</b>	<b>21.320.163.729,85</b>	<b>3.307.693.460,88</b>	<b>3.734.533.035,59</b>

Catatan/Note : <sup>1</sup>Angka Sementara/*Preliminary Figures*

Sumber: BPS, Dokumen PEB, kantor POS, catatan instansi, survei perdagangan lintas batas laut  
 Source: BPS, PEB documents, Post Office, Institution Notes, Transboundary Marine Trade Survey

## FOREIGN TRADE

Tabel  
Table

12.1.2

**Volume dan Nilai Ekspor Menurut Negara Tujuan di Provinsi Sumatera Selatan, 2017 dan 2018**  
**Volume and Value of Exports by Country of Destination in Sumatera Selatan Province, 2017 and 2018**

Negara Tujuan <i>Country of Destination</i>	Volume/Volume (ton)		Nilai FOB/FOB Value (US \$)	
	2017	2018 <sup>1</sup>	2017	2018 <sup>1</sup>
(1)	(2)	(3)	(4)	(5)
Malaysia	2.307.032.992,01	2.855.916.172,52	349.247.498,53	551.680.494,17
Amerika Serikat / <i>United Stated</i>	245.531.098,64	268.358.297,68	418.486.870,99	372.692.771,71
Tiongkok/ <i>China</i>	3.717.354.101,69	5.696.029.580,84	979.624.086,95	1.308.845.332,09
India	2.512.576.367,05	3.627.544.039,16	298.454.645,05	321.877.743,68
Jepang/ <i>Japan</i>	164.850.665,90	273.526.811,49	120.076.994,82	59.862.615,77
Korea Selatan/ <i>Korea</i>	103.740.542,00	617.211.739,00	90.047.774,98	60.886.091,21
Brazilia/ <i>Brazil</i>	28.438.900,00	22.052.820,00	48.118.899,76	30.204.414,82
Jerman/ <i>Germany</i>	24.888.242,00	51.620.238,80	40.934.398,20	48.918.858,71
Thailand	995.522.530,00	1.615.334.365,17	102.189.973,88	122.696.190,58
Bangladesh	122.281.782,20	73.991.940,98	26.121.229,32	16.279.155,30
Lainnya/ <i>Others</i>	4.504.584.996,13	6.218.577.724,21	834.391.088,41	840.589.367,56
<b>Jumlah/Total</b>	<b>14.726.802.217,63</b>	<b>21.320.163.729,85</b>	<b>3.307.693.460,88</b>	<b>3.734.533.035,59</b>

Catatan/Note : <sup>1</sup>Angka Sementara/Preliminary Figures

Sumber : BPS, Dokumen PEB, kantor POS, catatan instansi, survei perdagangan lintas batas laut

Source : BPS, PEB documents, Post Office, Institution Notes, Transboundary Marine Trade Survey

**Tabel**  
**Table** 12.1.3

**Volume dan Nilai Ekspor Menurut Pelabuhan Muat di Provinsi Sumatera Selatan, 2017 dan 2018**

**Volume and Value of Exports by Port of Loading in Sumatera Selatan Loading Province, 2017 and 2018**

Pelabuhan Muat Port of Loading	Volume/Volume (ton)		Nilai FOB/FOB Value (US \$)	
	2017	2018 <sup>1</sup>	2017	2018 <sup>1</sup>
(1)	(2)	(3)	(4)	(5)
Palembang-Kertapati	6.266.148.963,00	2.783.831.595,00	364.921.714,10	177.185.379,84
Palembang – Plaju	707.325.520,00	837.520.175,00	239.913.034,09	370.489.210,65
SM. Badarudin (U)	37.956,65	50.335,30	267.375,22	435.403,07
Musi River/Boom Baru	7.753.289.777,98	17.698.761.624,55	2.702.591.337,47	3.186.423.042,04
<b>Jumlah/Total</b>	<b>14.726.802.217,63</b>	<b>21.320.163.729,85</b>	<b>3.307.693.460,88</b>	<b>3.734.533.035,59</b>

Catatan/Note : <sup>1</sup>Angka Sementara/Preliminary Figures

Sumber: BPS, Dokumen PEB, kantor POS, catatan instansi, survei perdagangan lintas batas laut

Source: BPS, PEB documents, Post Office, Institution Notes, Transboundary Marine Trade Survey

## FOREIGN TRADE

**Tabel** 12.1.4 **Volume Dan Nilai Ekspor dirinci Menurut Jenis Komoditi Provinsi Asal Barang Sumatera Selatan, 2017 dan 2018**  
**Table** 12.1.4 **Volume and Value of Export by Commodity in Sumatera Selatan Province, 2017 and 2018**

Jenis Komoditi/Comodity	Volume/Volume (ton)		Nilai FOB/FOB Value (US \$)	
	2017	2018 <sup>1</sup>	2017	2018 <sup>1</sup>
(1)	(2)	(3)	(4)	(5)
1. Karet dan Barang dari Karet/Rubber and Its Articles	1.217.871.825,47	1.078.419.957,23	2.063.980.228,94	1.511.833.358,10
2. Bahan Bakar Mineral/Mineral Fuel	12.062.156.682,00	18.393.421.001,00	823.689.898,34	1.325.826.376,82
3. Bubur Kayu / Pulp	1.073.840.000,00	1.585.176.000,00	600.281.419,62	1.059.222.163,51
4. Lemak & Minyak Hewan /Nabati/ Animal and Vegetable Fats and Oils	270.990.053,00	311.523.655,00	185.908.766,16	170.192.857,15
5. Kayu, Barang dari Kayu Woods and Its Particles	230.318.478,32	265.891.727,68	70.795.978,77	84.061.590,22
6. Buah-buahan/Fruits	252.624.504,00	157.457.012,00	70.963.733,39	31.342.810,70
7. Bahan Kimia Anorganik Anorganic Chemicals	77.268.394,05	104.089.180,00	23.403.042,73	34.690.146,64
8. Pupuk/Fertilizer	294.115.695,00	293.627.383,88	67.536.401,50	82.302.140,88
9. Ampas / Sisa Industri Makanan/ food industry residue / waste	197.551.395,00	198.440.416,56	18.782.611,25	22.206.277,19
10. Produk Industri Farmasi Pharmaceutical Industry Products	546.796,43	653.774,79	12.521.480,50	14.455.093,76
11. Berbagai Produk Kimia Product of Chemicals	31.498.051,96	31.497.927,66	20.048.394,69	16.012.094,43
12. Lainnya/Others	18.958.736,03	23.697.057,14	58.920.180,89	29.252.660,35
<b>Jumlah/Total</b>	<b>15.727.740.611,26</b>	<b>22.443.895.092,94</b>	<b>4.016.832.136,78</b>	<b>4.381.397.569,75</b>

Catatan/Note : <sup>1</sup>Angka Sementara/Preliminary Figures

Sumber: BPS,Dokumen PEB, kantor POS, catatan instansi, survei perdagangan lintas batas laut

Source: BPS,PEB documents, Post Office, Institution Notes, Transboundary Marine Trade Survey

## 12.2 IMPOR/IMPORT

**Tabel** 12.2.1 **Volume dan Nilai Impor Menurut Negara Asal di Provinsi Sumatera Selatan, 2017 dan 2018**  
**Table** 12.2.1 **Volume and Value of Exports by Country of Origin in Sumatera Selatan Province, 2017 and 2018**

Negara Asal Country of Origin		Volume/Volume (ton)		Nilai FOB/FOB Value (US \$)	
		2017	2018 <sup>1</sup>	2017	2018 <sup>1</sup>
(1)	(2)	(3)	(4)	(5)	
1. Tiongkok/China	255.099.630	227.719.125	138.794.879	194.398.899	
2. Malaysia	508.411.861	244.165.182	78.550.599	59.660.336	
3. Finlandia/Finland	204.538	179.780	5.264.485	5.136.524	
4. Swedia/Sweden	70.569	1.336.927	184.702	25.743.586	
5. Amerika Serikat United States	1.542.233	2.883.185	6.405.176	71.300.740	
6. Jepang/Japan	3.109.602	3.394.894	8.650.793	22.904.530	
7. Jerman/Germany	26.213.770	14.050.406	8.942.152	10.569.183	
8. Singapura/Singapore	73.410.750	40.690.641	29.648.293	40.092.608	
9. Korea Selatan/Korea	6.850.118	7.817.350	8.509.826	24.114.265	
10. India	3.245.851	3.994.110	5.028.119	8.400.488	
11. Lainnya/Others	301.264.105	519.302.525	141.019.296	282.412.081	
<b>Jumlah/Total</b>	<b>1.179.423.027</b>	<b>1.065.534.125</b>	<b>430.998.320</b>	<b>744.733.240</b>	

Catatan/Note : <sup>1</sup>Angka Sementara/Preliminary Figures

Sumber: BPS, Dokumen Pemberitahuan Impor Barang

Source: BPS, Import Declarations Form Dokumen

**Tabel 12.2.2** Volume dan Nilai Impor Menurut Pelabuhan Bongkar di Provinsi Sumatera Selatan, 2017 dan 2018  
**Volume and Value of Exports by Port of Unloading in Sumatera Selatan Province, 2017 and 2018**

Pelabuhan Bongkar Port of Unloading	Volume/Volume (ton)		Nilai FOB/FOB Value (US \$)	
	2017	2018 <sup>1</sup>	2017	2018 <sup>1</sup>
(1)	(2)	(3)	(4)	(5)
Palembang-Kertapati	23	165.012	1.537	199.513
Sungai Gerong	10.980		43.931	
Palembang – Plaju	3.471.063	1.254.338	949.567	17.518.229
SM. Badarudin (U)	701.457	246.403	31.295.678	8.290.182
Musi River/Boom Baru	1.175.239.504	1.063.868.372	398.707.607	718.725.316
<b>Jumlah/Total</b>	<b>1.179.423.027</b>	<b>1.065.534.125</b>	<b>430.998.320</b>	<b>744.733.240</b>

Catatan/Note : <sup>1</sup>Angka Sementara/Preliminary Figures

Sumber: BPS,Dokumen Pemberitahuan Impor Barang

Source: BPS,Import Declarations Form Dokumen



# SISTEM NERACA NASIONAL

## System of National Accounts



## Laju Produk Domestik Regional Bruto

Atas Dasar Harga Konstan

Gross Regional Domestic Product  
at Constant Market Price

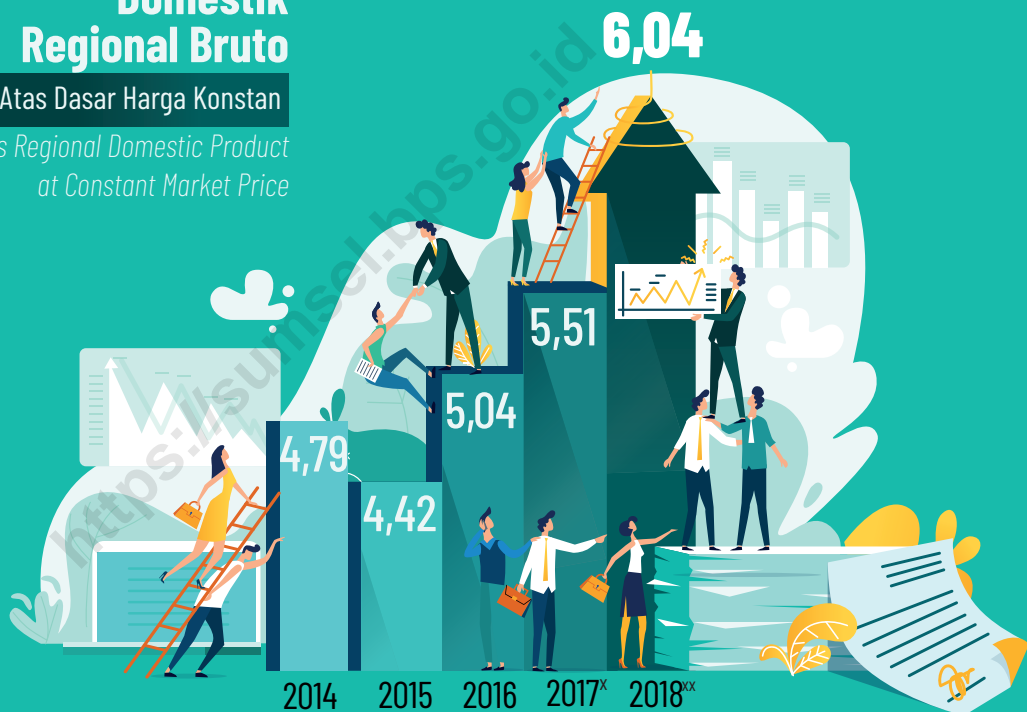

x : Angka Sementara  
*Preliminary Figures*



xx : Angka Sangat Sementara  
*Very Preliminary Figures*





**PENJELASAN TEKNIS**

1. Penghitungan statistik neraca nasional mengikuti buku petunjuk yang diterbitkan oleh Perserikatan Bangsa Bangsa (PBB) yang dikenal sebagai Sistem Neraca Nasional (SNN). SNN adalah rekomendasi internasional tentang bagaimana menyusun ukuran aktivitas ekonomi yang sesuai dengan standar neraca baku yang didasarkan pada prinsip-prinsip ekonomi. Rekomendasi yang dimaksud dinyatakan dalam sekumpulan konsep, definisi, klasifikasi, dan aturan neraca yang disepakati secara internasional dalam mengukur indikator tertentu seperti Produk Domestik Regional Bruto (PDRB). Salah satu bentuk adaptasi pencatatan statistik nasional adalah melakukan perubahan tahun dasar PDRB Indonesia dari tahun 2000 ke 2010. Perubahan tahun dasar PDRB dilakukan untuk dapat menangkap kondisi perekonomian terkini. Hal ini sejalan dengan mengadopsi rekomendasi PBB yang tertuang dalam Sistem Neraca Nasional 2008 (SNA 2008).

2. **Produk Domestik Regional Bruto (PDRB)** menggambarkan kemampuan suatu wilayah untuk

**TECHNICAL NOTES**

1. *The method used to estimate national accounts statistics is based on the standard guidelines formed by United Nation known as System of National Accounts (SNA). SNA is the internationally agreed standard set of recommendations on how to compile measures of economic activity in accordance with strict accounting conventions based on economic principles. The recommendations are expressed in term of a set of concepts, definitions, classifications and accounting rules that comprise the internationally agreed standard for measuring indicators such as Gross Regional Domestic Product (GRDP). One of the improvement in the national statistical system is to rebase GRDP form base year 2000 to 2010. It was done to capture current economic condition. It is in line with the United Nations (UN) recommendation on 2008 SNA.*

2. *The basic measure of the value added arising from economic activity is known as **Gross Regional***

menciptakan nilai tambah pada suatu waktu tertentu. Untuk menyusun PDRB digunakan 2 pendekatan, yaitu pendekatan lapangan usaha dan pendekatan pengeluaran. Keduanya menyajikan komposisi data nilai tambah dirinci menurut sumber kegiatan ekonomi (lapangan usaha) dan menurut komponen penggunaannya. PDRB dari sisi lapangan usaha merupakan penjumlahan seluruh komponen nilai tambah bruto yang mampu diciptakan oleh sektor-sektor ekonomi atas berbagai aktivitas produksinya. Sedangkan dari sisi pengeluaran menjelaskan tentang penggunaan dari nilai tambah tersebut.

3. PDRB menurut lapangan usaha mengalami perubahan klasifikasi dari 9 lapangan usaha menjadi 17 lapangan usaha. PDRB menurut lapangan usaha dirinci menurut total nilai tambah dari seluruh lapangan usaha yang mencakup lapangan usaha Pertanian, Kehutanan, dan Perikanan; Pertambangan dan Penggalian; Industri Pengolahan; Perdagangan Listrik dan Gas; Perdagangan Air, Pengelolaan Sampah, Limbah dan Daur Ulang; Konstruksi; Perdagangan Besar dan Eceran,

**Domestic Product (GRDP).** *To compile this statistic, two approaches have been used, i.e. "production approach" and "expenditure approach". The first approach is to measure value added produced by various kinds of economic activities, while the second approach is to measure final uses of the region's output. In other words, GRDP is the sum of value added produced by all economic industries (activities) and the way of using it.*

3. *GRDP by industry changed from 9 industries to 17 industries. GRDP by industry is classified by types of economic activities such as Agriculture, Forestry and Fishing; Mining and Quarrying; Manufacturing; Electricity, Gas, and Water supply; Sewerage, Waste Management and Remediation Activities; Construction; Wholesale and Retail Trade; Repair of Motor Vehicles and Motorcycles; Transportation and Storage; Accommodation and Food Service Activities; Information and*

Reparasi Mobil dan Sepeda Motor; Transportasi dan Pergudangan; Penyediaan Akomodasi dan Makan Minum; Informasi dan Komunikasi; Jasa Keuangan dan Asuransi; Real Estat; Jasa Perusahaan; Administrasi Pemerintahan, Pertahanan dan Jaminan Sosial Wajib; Jasa Pendidikan; Jasa Kesehatan dan Kegiatan Sosial; dan Jasa lainnya.

*Communication; Financial and Insurance Activities; Real Estate Activities; Business Activities; Public Administration; Defence and Compulsory Social Security; Education; Human Health and Social Work Activities; and Other Services Activities.*

4. PDRB menurut pengeluaran mengalami perubahan klasifikasi dimana pengeluaran konsumsi Lembaga Non Profit yang Melayani Rumah Tangga (LNPR) yang sebelumnya termasuk bagian dari pengeluaran konsumsi rumah tangga menjadi komponen terpisah. Dengan demikian klasifikasi PDRB menurut pengeluaran dirinci menjadi 7 komponen yaitu komponen pengeluaran konsumsi akhir rumah tangga, pengeluaran konsumsi akhir LNPR, pengeluaran konsumsi akhir pemerintah, pembentukan modal tetap bruto, perubahan inventori, ekspor barang dan jasa, dan impor barang dan jasa.

4. *Classification of GRDP by expenditure changed in which consumption expenditure of Non-profit Institutions Serving Households (NPISH) previously included as part of household consumption expenditure is taken out into separate component. So that, GRDP by expenditures is classified into: household final consumption expenditure, NPISH final consumption expenditure, government final consumption expenditure, gross fixed capital formation, changes in inventories, exports of goods and services, and imports of goods and services.*

5. **Pengeluaran konsumsi akhir rumah tangga** mencakup berbagai pengeluaran konsumsi akhir rumah tangga atas barang dan jasa untuk memenuhi kebutuhan individu

5. **Household final consumption expenditures** consist of expenditures incurred by households, which are used for both individual or collective needs.

ataupun kelompok secara langsung. Pengeluaran rumah tangga di sini mencakup makanan dan minuman selain restoran; pakaian, alas kaki dan jasa perawatannya; perumahan dan perlengkapan rumah tangga; kesehatan dan pendidikan; transportasi dan komunikasi; restoran dan hotel serta lainnya.

6. **Pengeluaran Konsumsi Akhir Pemerintah** terdiri dari Pengeluaran Konsumsi Individu dan Pengeluaran Konsumsi Kolektif. Barang dan jasa individu merupakan barang dan jasa privat, dimana ciri-ciri barang privat adalah a) *Scarmunicipality*, yaitu ada kelangkaan/keterbatasan dalam jumlah; b) *Excludable consumption*, yaitu konsumsi suatu barang dapat dibatasi hanya pada mereka yang memenuhi persyaratan tertentu (biasanya harga); c) *Rivalrous competition*, yaitu konsumsi oleh satu konsumen akan mengurangi atau menghilangkan kesempatan pihak lain untuk melakukan hal serupa. Contoh barang dan jasa yang dihasilkan pemerintah dan tergolong sebagai barang dan jasa individu adalah jasa pelayanan kesehatan pemerintah di rumah sakit/puskesmas dan jasa pendidikan di sekolah/universitas negeri. Sedangkan barang dan jasa

*Household final consumptions are classified into food and beverages other than restaurants; clothing, footwear, and related maintenance services; housing and household equipment; health and education; transport and communication; restaurants and hotels; and others.*

6. **Government final consumption expenditure** consists of Individual Consumption Expenditure and Collective Consumption Expenditure. Individual goods and services are private goods and services, in which the characteristics of private goods are a) *Scarmunicipality*, that there is a scarmunicipality/limited in number; b) *Excludable consumption*, the consumption of goods can be limited only to those who meet certain requirements (usually the price); c) *Rivalrous competition*, i.e. consumption by the consumer will reduce or eliminate the chance of another party to do so. Examples of goods and services produced by government and classified as goods and services individual are the government health services in hospitals/health centers and education services in schools/universities. Collective

kolektif ekuivalen dengan barang publik yang memiliki ciri a) *Non rivalry*, yaitu penggunaan satu konsumen terhadap suatu barang tidak mengurangi kesempatan konsumen lain untuk juga mengkonsumsi barang tersebut; b) *Non excludable*, yaitu apabila suatu barang publik tersedia, maka tidak ada yang dapat menghalangi siapapun untuk memperoleh manfaat dari barang tersebut atau dengan kata lain setiap orang memiliki akses ke barang tersebut. Contoh barang dan jasa yang dihasilkan pemerintah dan tergolong sebagai barang dan jasa kolektif adalah jasa pertahanan yang dilakukan TNI dan keamanan yang dilakukan kepolisian.

*goods and services equivalent to public goods characterized by a) Non-rivalry, namely the use of a consumer for an item does not reduce the chance of another consumer to also consume goods; b) Non-excludable, i.e. when a public good available, then nothing can hinder anyone to benefit from the goods or in other words everyone has access to the goods. Examples of goods and services produced by government and classified as collective goods and services are military defense services and the police's security.*

7. **Pembentukan Modal Tetap Bruto (PMTB)** mencakup pengadaan, pembuatan, dan pembelian barang modal. Barang modal dimaksud adalah barang-barang yang digunakan dalam proses produksi, tahan lama atau yang mempunyai umur pemakaian lebih dari satu tahun seperti bangunan, mesin-mesin dan alat angkutan. Termasuk pula di sini perbaikan besar (berat) yang sifatnya memperpanjang umur atau mengubah bentuk atau kapasitas barang modal tersebut.

7. **Gross Fixed Capital Formation (GFCF)** includes procurement, manufacture, and the purchase of capital goods. Capital goods are goods which are used in the production process, durable or have a service life of more than one year such as buildings, machinery, and transportation equipment. Including: huge improvement to extend the life or changing the shape or the capamunicipality of the capital goods. Capital expenditures for military purposes

Pengeluaran barang modal untuk keperluan militer juga dicakup sebagai PMTB. Klasifikasi komponen PMTB dibagi menjadi 6 sub komponen yaitu Konstruksi; Mesin dan Peralatan; Kendaraan; Peralatan Lainnya; *Cultivated Biological Resources (CBR)* dan Produk Kekayaan Intelektual.

8. **Ekspor barang dan jasa** merupakan transaksi perdagangan barang dan jasa dari penduduk (residen) ke bukan penduduk (nonresiden). Impor barang dan jasa adalah transaksi perdagangan dari bukan penduduk ke penduduk. Ekspor atau impor barang terjadi pada saat terjadi perubahan hak kepemilikan barang antara penduduk dengan bukan penduduk (dengan atau tanpa perpindahan fisik barang tersebut). Pada PDB dengan tahun dasar 2010, ekspor dan impor barang dirinci menjadi nonmigas dan migas.

9. Produk Domestik Regional Bruto maupun agregat turunannya disajikan dalam 2 (dua) versi penilaian, yaitu atas dasar “harga berlaku” dan atas dasar “harga konstan”. Disebut sebagai harga berlaku karena seluruh agregat dinilai dengan menggunakan harga

*are also covered as GFCF. GFCF component are classified into six sub-components: Construction; Machinery and Equipment; vehicle; Other equipment; Cultivated Biological Resources (CBR) and Intellectual Property Product.*

8. **Exports of goods and services** consist of transactions of goods and services from residents to non-residents. Imports of goods and services consist of transaction of goods and services from non-residents to residents. Exports and imports of goods occur when there are changes in ownership of goods between residents and non-residents (with or without physical movements of goods across frontiers). In the GDP at base year 2010, exports and imports of goods are specified into non oil and gas and oil and gas.

9. *GRDP and its aggregations are presented in two forms: at current market prices and at base year market prices. In presenting current market prices, all aggregates are valued at current market prices, while base year market prices are shown by valuing all aggregates at*

pada tahun berjalan, sedangkan harga konstan penilaiannya didasarkan kepada harga satu tahun dasar tertentu, dalam publikasi ini digunakan harga tahun 2010.

*fixed base year prices. Prices in 2010 are used as the base year in this publication.*

10. **Laju pertumbuhan Produk Domestik Regional Bruto** diperoleh dari perhitungan PDRB atas dasar harga konstan. Diperoleh dengan cara mengurangi nilai PDRB pada tahun ke-n terhadap nilai pada tahun ke n-1 (tahun sebelumnya), dibagi dengan nilai pada tahun ke n-1, dikalikan dengan 100 persen. Laju pertumbuhan menunjukkan perkembangan agregat pendapatan dari satu waktu tertentu terhadap waktu sebelumnya.

10. **Growth rate of Gross Regional Domestic Product** is derived from GRDP at base year prices. It is obtained by subtracting the value of GRDP year n with the value of GRDP year n-1, divided by the value of GRDP year n-1 then multiplied by 100 percent. The growth rate of GRDP explains the income growth during the given period.



**ULASAN****DESCRIPTION****PDRB Menurut Lapangan Usaha**

Produk Domestik Regional Bruto (PDRB) adalah indikator utama untuk mengukur perkembangan perekonomian di suatu wilayah. Selama lima tahun terakhir, PDRB Sumsel atas dasar harga berlaku terus mengalami peningkatan. Pada tahun 2014 nilai yang terbentuk sebesar 306,42 triliun rupiah dan terus tumbuh hingga pada tahun 2018, nilainya menjadi sebesar 419,72 triliun rupiah atau naik sekitar 37 persen.

Berdasarkan harga berlaku, terdapat tiga lapangan usaha yang memberikan peranan cukup besar terhadap PDRB. Pada tahun 2018, tiga lapangan usaha yang memberikan peranan terbesar adalah pertambangan diikuti oleh industry pengolahan, serta pertanian, perkebunan, dan perikanan. Pada tahun 2018 peranan masing-masing lapangan usaha di atas secara berurutan adalah 20,2 persen, 19,5 persen, dan 14,8 persen. Dibanding kondisi tahun sebelumnya, peran sektor perdagangan meningkat sebesar 1,0 poin. Sedangkan industry pengolahan dan penggalian dan pertanian menurun masing-masing sebesar 0,1 poin dan 1,0 poin.

Secara umum, laju perekonomian Sumatera Selatan pada tahun 2018 mengalami percepatan, yaitu dari 5,51

**GRDP by Industrial Classification**

*Gross Regional Domestic Product (GRDP) is the primary indicator to measure the economic performance in a region. In the last five years, the GRDP of Sumatera Selatan at base year prices experienced a rising. In 2014, value added was 306.42 trillion rupiahs and it grew to 419.72 trillion rupiahs in 2018 or increased about 37 percent.*

*Based on base year prices, there were three industries that have high share to GRDP. In 2018, such industries were industry mining and quarrying, followed by manufacturing industry, and agriculture, forestry, and fishing. In 2018 the share of such industries were 20.2 percent, 19.5 percent, 14.8 percent respectively. Comparing to the previous year, the share of mining and quarrying increased about 1.0 point while the share of manufacturing industry and agriculture, forestry, and fishing decreased 0.1 point and 1.0 point.*

*In general, the economy of Sumatera Selatan have increasing growth in 2018, from 5.51 percent in*

persen pada tahun 2017 menjadi 6,04 persen pada tahun 2018. Hal ini dapat dilihat dari banyaknya lapangan usaha yang mengalami percepatan pertumbuhan, antara lain pertanian, pertambangan dan penggalian, pengadaan listrik dan gas, pengadaan air, pengelolaan sampah, limbah, dan daur ulang, perdagangan, transportasi dan pergudangan, penyediaan akomodasi dan makan minum, Real Estate, jasa perusahaan, Jasa Pendidikan serta jasa lainnya.

*2017 and 6.04 percent in 2018. This is caused that many industries have growth experience in economy, such as agriculture, quarrying and mining, electrimunicipality and gas, water supply, sewerage, waste management & remediation activities, whosale and retail trade; repair of motor vehicles and motorcycles, accommodation and food service activities, Real Estate, business activities, education, and other service activities..*

Disisi lain ada beberapa lapangan usaha yang mengalami perlambatan pertumbuhan. Lapangan usaha tersebut antara lain, industry pengolahan, konstruksi, transporatsi dan pergudangan, informasi dan komunikasi serta jasa keuangan dan asuransi.

*On the other side, there were some industries have slowing growth experience. That industries are manufacturing industry, construction, transportation and storage, information & communication, financial and insurances activities*

#### **PDRB Menurut Pengeluaran**

Pada tahun 2018, total pengeluaran komponen konsumsi yang terdiri dari konsumsi rumah tangga, LNPRT/NPISH dan konsumsi pemerintah mencapai 316 triliun rupiah. Komponen-komponen tersebut memberikan peranan sebesar 75,28 persen, sedikit lebih besar dibanding peranannya pada tahun 2017 yang sebesar 75,09 persen (293 triliun rupiah). Pengeluaran untuk Pembentukan Modal Tetap Domestik

#### **GRDP by Expenditure Classification**

*In 2018, total consumption expenditure which consist of household consumption, NPISH Consumption, and government consumption reached 316 trillion rupiahs. Those components had shared to economy by 75.28 percent, smaller than their shared in 2017 which was 75.09 percent or 293 trillion rupiahs. Expenditure for GFCF in 2018 increased from 147.79 trillion rupiahs equivalent to 38.70 percent of total*

Bruto (PMTB) pada tahun 2018 naik yaitu dari Rp 147,79 triliun atau sebesar 38,70 persen dari total pengeluaran menjadi 155,79 triliun rupiah atau sebesar 41,81 persen dari total pengeluaran.

### **PDRB Menurut Kabupaten/Kota di Sumatera Selatan**

Berdasarkan harga berlaku, terdapat tiga kabupaten/kota yang memberikan peranan cukup besar terhadap PDRB. Pada tahun 2018, tiga kabupaten/kota yang memberikan sumbangan terbesar adalah Kota Palembang, Kabupaten Musi Banyuasin, dan Kabupaten Muara Enim dengan peranan masing-masing secara berurutan adalah 33,70 persen, 14,39 persen, dan 12,49 persen.

Namun bila melihat dari laju pertumbuhan ekonominya pada tahun 2018, tiga kabupaten/kota yang memiliki laju pertumbuhan ekonomi tertinggi secara berurutan adalah Kabupaten Muara Enim, Kota Palembang, dan Kabupaten PALI dengan laju pertumbuhan ekonomi masing-masing sebesar 8,65 persen, 6,69 persen, dan 6,43 persen.

*expenditure to 155.79 trillion rupiahs or 41.81 percent of total expenditure.*

### **GRDP by Regency/Municipality in Sumatera Selatan**

*Based on current market prices, there were three regency/municipality that have high share to GRDP. In 2018, the three regency/municipality were Palembang Municipality, Musi Banyuasin Regency, and Muara Enim Regency with share of 33.70 percent, 14.39 percent, 12.49 percent, respectively.*

*In term of growth rate economy in 2018, three regencies/cities that have the highest economic growth were Muara Enim Regency, Palembang Municipality, and PALI regency with rate of 8.65 percent, 6.69 percent, and 6.43 percent, respectively.*

**Gambar 13.1** Distribusi PDRB Provinsi Sumatera Selatan Atas Dasar Harga Berlaku Menurut Lapangan Usaha dengan Migas (persen), 2018  
**Picture** *Distribution of GRDP of Sumatera Selatan At Current Market Prices by Industrial Classification with Petroleum and Natural Gas (percent), 2018*

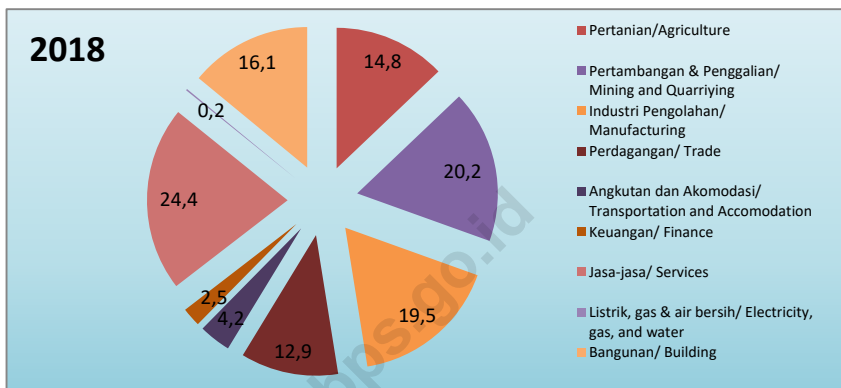

**Gambar 13.2** Laju Pertumbuhan PDRB Indonesia dan Provinsi Sumatera Selatan Atas Dasar Harga Konstan 2010 (persen), 2014-2018  
**Picture** *Growth Rate of GRDP of Indonesia and Sumatera Selatan Province At 2010 Constant Market Prices (percent), 2014-2018*

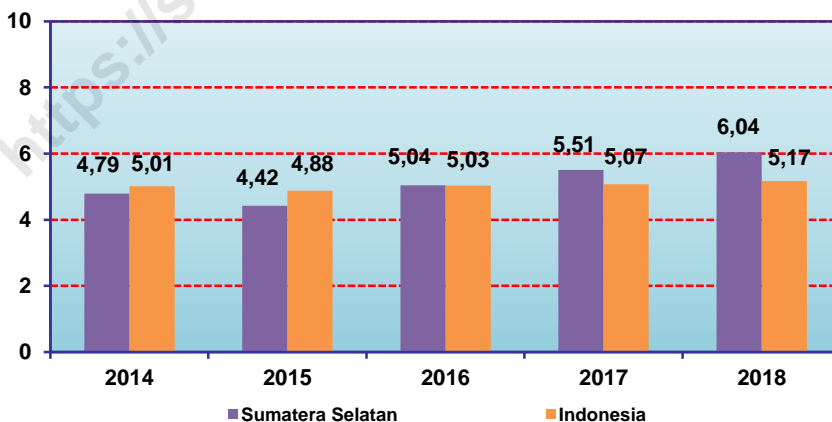

**13.1 PENDAPATAN REGIONAL/REGIONAL INCOME**

**Tabel  
Table**

**13.1.1**

**Produk Domestik Regional Bruto Atas Dasar Harga Berlaku Menurut Lapangan Usaha di Provinsi Sumatera Selatan (juta rupiah), 2014–2018**  
**Gross Regional Domestic Product at Current Market Prices by Industry in Sumatera Selatan Province (million rupiahs), 2014–2018**

	Lapangan Usaha/ <i>Industry</i>	2014	2015	2016	2017*	2018**
	(1)	(2)	(3)	(4)	(5)	(6)
<b>A</b>	<b>Pertanian, Kehutanan, dan Perikanan</b> <b><i>Agriculture, Forestry, and Fishing</i></b>	<b>54.406.469,0</b>	<b>56.841.720,5</b>	<b>59.090.067,3</b>	<b>60.507.645,7</b>	<b>62.124.459,5</b>
1	Pertanian, Peternakan, Perburuan, dan Jasa Pertanian <i>Agriculture, Livestock, Hunting, and Agriculture Services</i>	38.711.676,1	39.021.436,2	40.869.123,6	41.701.211,3	41.849.655,0
	a. Tanaman Pangan / <i>Food Crops</i>	8.346.862,8	9.358.443,9	10.991.959,8	10.959.353,3	11.051.654,9
	b. Tanaman Hortikultura / <i>Horticultural Crops</i>	2.818.863,5	3.013.348,9	3.396.502,0	3.770.327,5	3.840.034,3
	c. Tanaman Perkebunan / <i>Plantation Crops</i>	21.968.116,1	20.421.224,3	19.595.387,7	19.700.359,3	19.518.107,2
	d. Peternakan / <i>Livestocks</i>	4.323.914,7	4.800.967,5	5.380.630,4	5.752.088,7	5.942.461,2
	e. Jasa Pertanian dan Perburuan/ <i>Agriculture Services and Hunting</i>	1.253.918,9	1.427.451,6	1.504.643,7	1.519.082,5	1.497.397,4
2	Kehutanan dan Penebangan Kayu / <i>Forestry and Lodging</i>	5.365.466,5	6.590.292,6	6.391.192,0	6.837.842,6	6.916.122,1
3	Perikanan / <i>Fishery</i>	10.329.326,4	11.229.991,7	11.829.751,7	11.968.591,8	13.358.682,5
<b>B</b>	<b>Pertambangan dan Penggalian /<i>Mining and Quarrying</i></b>	<b>73.319.992,0</b>	<b>72.348.616,6</b>	<b>69.757.675,4</b>	<b>73.673.204,3</b>	<b>84.939.768,3</b>
1	Pertambangan Minyak, Gas, dan Panas Bumi <i>Crude Petroleum, Natural Gas, and Geothermal</i>	38.212.106,8	32.011.408,3	29.107.723,0	29.363.874,4	34.118.378,0
2	Pertambangan Batubara dan Lignit/ <i>Coal and Lignite Mining</i>	18.540.724,7	20.495.113,6	19.379.671,7	21.363.263,7	25.651.137,5
3	Pertambangan Bijih Logam/ <i>Iron Ore Mining</i>	0,0	0,0	0,0	0,0	0,0
4	Pertambangan dan Penggalian Lainnya/ <i>Other Mining and Quarrying</i>	16.567.160,4	19.842.094,8	21.270.280,7	22.946.066,2	25.170.252,8
<b>C</b>	<b>Industri Pengolahan/<i>Manufacturing</i></b>	<b>53.157.455,5</b>	<b>60.905.272,6</b>	<b>67.028.799,9</b>	<b>74.900.284,0</b>	<b>81.925.009,5</b>
1	Industri Batubara dan Pengilangan Migas / <i>Manufacture of Coal and Refined Petroleum Products</i>	14.615.224,3	16.133.869,6	16.800.643,8	17.302.392,6	17.615.433,2
2	Industri Makanan dan Minuman/ <i>Manufacture of Food Products and Beverages</i>	18.405.237,8	22.563.113,3	27.280.821,0	33.200.141,0	38.795.484,1
3	Industri Pengolahan Tembakau/ <i>Manufacture of Tobacco Products</i>	2.175,2	2.146,8	1.933,8	1.764,9	1.576,5
4	Industri Tekstil dan Pakaian Jadi/ <i>Manufacture of Textiles and Wearing Apparel</i>	102.295,0	105.435,1	111.455,7	123.410,7	143.369,6
5	Industri Kulit, Barang dari Kulit, dan Alas Kaki / <i>Manufacture of Leather and Related Products, and Footwear</i>	1.313,0	1.487,7	1.405,0	1.288,2	1.237,9
6	Industri Kayu, Barang dari Kayu dan Gabus; dan Barang Anyaman dari Bambu, Rotan, dan Sejenisnya/ <i>Manufacture of Wood and Products of Wood and Cork; and Articles of Straw and Plaiting Materials</i>	640.008,5	677.803,9	672.622,2	655.323,2	711.673,1

Lanjutan Tabel/ *Continued Table 13.1.1*

	Lapangan Usaha/ <i>Industry</i>	2014	2015	2016	2017*	2018**
	(1)	(2)	(3)	(4)	(5)	(6)
	Industri Kertas dan Barang dari Kertas; Percetakan dan Reproduksi Media					
7	Rekaman/ <i>Manufacture of Paper and Paper Products; Printing and Reproduction of Recorded Media</i>	3.978.405,6	4.593.549,6	4.616.589,7	4.902.771,8	5.313.509,1
	Industri Kimia, Farmasi, dan Obat Tradisional / <i>Manufacture of Chemicals, Pharmaceuticals, and Botanical Products</i>					
8		4.765.342,2	5.820.876,9	5.912.479,6	5.819.807,8	5.851.445,8
	Industri Karet; Barang dari Karet dan Plastik / <i>Manufacture of Rubber; Rubber Products and Plastics Products</i>					
9		8.370.693,4	8.676.554,8	9.278.672,7	10.437.524,4	10.905.539,2
	Industri Barang Galian bukan Logam / <i>Manufacture of Other Non-Metallic Mineral Products</i>					
10		1.112.493,0	1.178.657,7	1.185.650,2	1.252.314,9	1.324.246,7
	Industri Logam Dasar/ <i>Manufacture of Basic Metals</i>					
11		56.253,1	60.024,0	54.913,0	57.939,7	59.586,9
	Industri Barang Logam; Komputer, Barang Elektronik, Optik; dan Peralatan Listrik / <i>Manufacture of Fabricated Metal Products; Electronic, Computer, and Optical Products; and Electrical Equipment</i>					
12		656.644,5	604.730,8	591.179,1	606.911,6	623.861,5
	Industri Mesin dan Perlengkapan/ <i>Manufacture of Machinery and Equipment</i>					
13		14.786,4	15.114,1	17.094,0	18.643,2	18.700,5
	Industri Alat Angkutan/ <i>Manufacture of Transport Equipment</i>					
14		83.641,4	85.089,3	87.652,2	90.534,5	92.053,1
	Industri Furnitur/ <i>Manufacture of Furniture</i>					
15		118.640,6	128.586,6	137.681,2	149.417,4	168.239,3
	Industri Pengolahan Lainnya; Jasa Reparasi dan Pemasangan Mesin dan Peralatan/ <i>Other Manufacturing; Repair and Installation of Machinery and Equipment</i>					
16		234.301,3	258.232,5	278.006,7	280.098,1	299.053,2
<b>D</b>	<b>Pengadaan Listrik dan Gas / <i>Electricity and Gas</i></b>	<b>236.808,5</b>	<b>301.117,8</b>	<b>426.494,2</b>	<b>493.322,8</b>	<b>536.902,8</b>
1	Ketenagalistrikan / <i>Electricity</i>	181.879,3	244.841,5	364.580,5	425.476,8	466.854,5
2	Pengadaan Gas dan Produksi Es / <i>Manufacture of Gas and Production of Ice</i>	54.929,2	56.276,3	61.913,7	67.846,0	70.048,3
<b>E</b>	<b>Pengadaan Air; Pengelolaan Sampah, Limbah, dan Daur Ulang / <i>Water Supply; Sewerage, Waste Management, and Remediation Activities</i></b>	<b>309.416,4</b>	<b>360.823,9</b>	<b>401.682,3</b>	<b>444.863,6</b>	<b>501.977,3</b>
<b>F</b>	<b>Konstruksi/<i>Construction</i></b>	<b>41.064.856,5</b>	<b>41.746.652,0</b>	<b>46.360.763,6</b>	<b>50.682.608,2</b>	<b>54.494.830,8</b>
<b>G</b>	<b>Perdagangan Besar dan Eceran; Reparasi Mobil dan Sepeda Motor / <i>Wholesale and Retail Trade; Repair of Motor Vehicles and Motorcycles</i></b>	<b>27.802.452,7</b>	<b>35.087.608,9</b>	<b>41.329.069,2</b>	<b>47.577.221,3</b>	<b>54.322.417,3</b>
1	Perdagangan Mobil, Sepeda Motor dan Reparasinya / <i>Wholesale and Retail Trade and Repair of Motor Vehicles and Motorcycles</i>	7.137.524,3	7.499.205,6	8.050.671,4	8.206.172,7	8.597.793,4
2	Perdagangan Besar dan Eceran, Bukan Mobil dan Sepeda Motor / <i>Wholesale and Retail Trade Except of Motor Vehicles and Motorcycles</i>	20.664.928,4	27.588.403,3	33.278.397,8	39.371.048,6	45.724.623,9

SYSTEM OF NATIONAL ACCOUNTS

Lanjutan Tabel/ Continued Table 13.1.1

Lapangan Usaha/Industry		2014	2015	2016	2017*	2018**
(1)		(2)	(3)	(4)	(5)	(6)
<b>H</b>	<b>Transportasi dan Pergudangan / Transportation and Storage</b>	<b>5.699.881,5</b>	<b>6.903.629,0</b>	<b>7.811.737,7</b>	<b>8.854.638,3</b>	<b>9.949.728,1</b>
1	Angkutan Rel/Railways Transport	303.657,2	389.559,6	443.075,3	533.291,4	610.969,4
2	Angkutan Darat/Land Transport	2.913.766,2	3.550.970,2	4.022.786,5	4.628.033,6	5.154.926,2
3	Angkutan Laut/Sea Transport	279.411,1	310.439,7	334.877,8	354.556,4	370.990,5
4	Angkutan Sungai, Danau, dan Perseberangan/River, Lake, and Ferry Transport	304.655,7	355.696,3	394.208,1	433.391,7	461.521,8
5	Angkutan Udara/Air Transport	1.272.226,2	1.580.751,0	1.803.651,7	2.012.578,9	2.406.105,7
6	Pergudangan dan Jasa Penunjang Angkutan; Pos dan Kurir / Warehousing and Support Services for Transportation; Postal and Courier	626.165,1	716.212,1	813.138,3	892.786,4	945.214,4
<b>I</b>	<b>Penyediaan Akomodasi dan Makan Minum / Accommodation and Food Service Activities</b>	<b>3.853.819,0</b>	<b>4.687.432,7</b>	<b>5.527.715,7</b>	<b>6.263.417,7</b>	<b>7.396.805,7</b>
1	Penyediaan Akomodasi / Accommodation	458.639,2	541.313,0	639.002,3	705.227,8	841.487,2
2	Penyediaan Makan Minum / Food and Beverage Service Activities	3.395.179,8	4.146.119,8	4.888.713,4	5.558.189,9	6.555.318,5
<b>J</b>	<b>Informasi dan Komunikasi / Information and Communication</b>	<b>7.411.680,2</b>	<b>8.309.101,8</b>	<b>9.415.495,2</b>	<b>10.627.817,8</b>	<b>11.943.212,4</b>
<b>K</b>	<b>Jasa Keuangan dan Asuransi / Financial and Insurance Activities</b>	<b>7.852.951,0</b>	<b>8.500.400,3</b>	<b>9.423.743,0</b>	<b>10.081.686,0</b>	<b>10.640.917,9</b>
1	Jasa Perantara Keuangan/Financial Intermediary Services	5.128.937,8	5.505.513,8	6.134.888,0	6.519.036,8	6.803.700,1
2	Asuransi dan Dana Pensiun/Insurance and Pension Fund	1.944.501,8	2.139.986,1	2.340.567,4	2.528.385,3	2.728.485,7
3	Jasa Keuangan Lainnya/Other Financial Services	773.953,5	848.650,0	941.378,7	1.026.972,4	1.101.135,4
4	Jasa Penunjang Keuangan/Financial Supporting Service	5.557,9	6.250,5	6.908,8	7.291,5	7.596,7
<b>L</b>	<b>Real Estat/Real Estate Activities</b>	<b>7.952.846,4</b>	<b>9.335.223,8</b>	<b>10.580.048,7</b>	<b>11.596.643,6</b>	<b>12.901.152,4</b>
<b>M,N</b>	<b>Jasa Perusahaan/Business Activities</b>	<b>329.562,7</b>	<b>367.020,9</b>	<b>410.740,9</b>	<b>459.951,1</b>	<b>529.789,2</b>
<b>O</b>	<b>Administrasi Pemerintahan, Pertahanan, dan Jaminan Sosial Wajib / Public Administration and Defence; Compulsory Social Security</b>	<b>10.854.381,2</b>	<b>12.547.257,5</b>	<b>12.242.664,8</b>	<b>12.098.336,1</b>	<b>11.959.455,9</b>
<b>P</b>	<b>Jasa Pendidikan/Education</b>	<b>8.085.638,3</b>	<b>8.959.005,5</b>	<b>9.278.743,7</b>	<b>9.463.365,8</b>	<b>9.899.236,0</b>
<b>Q</b>	<b>Jasa Kesehatan dan Kegiatan Sosial/Human Health and Social Work Activities</b>	<b>1.818.666,2</b>	<b>2.056.260,9</b>	<b>2.167.852,1</b>	<b>2.365.738,7</b>	<b>2.479.308,9</b>
<b>R,S, T,U</b>	<b>Jasa Lainnya/Other Services Activities</b>	<b>2.264.724,3</b>	<b>2.508.557,1</b>	<b>2.613.670,8</b>	<b>2.794.956,3</b>	<b>3.178.136,5</b>
<b>Produk Domestik Regional Bruto/ Gross Regional Domestic Product</b>		<b>306 421 601,29</b>	<b>331 765 701,71</b>	<b>353 866 964,62</b>	<b>382 885 701,28</b>	<b>419 723 108,47</b>

Catatan/Note : \* Angka sementara/ Preliminary figures

\*\* Angka sangat sementara/ Very preliminary figures

Sumber: BPS, Diolah dari Hasil Sensus, Survei, dan Berbagai Sumber Lainnya

Source: BPS, Based on Census, Surveys, and Other Sources

**Tabel**  
**Table** 13.1.2

**Produk Domestik Regional Bruto Atas Dasar Harga Konstan 2010 Menurut Lapangan Usaha di Provinsi Sumatera Selatan (juta rupiah), 2014–2018**  
**Gross Regional Domestic Product at 2010 Constant Market Prices by Industry in Sumatera Selatan Province (million rupiahs), 2014–2018**

Lapangan Usaha/Industry		2014	2015	2016	2017*	2018**
(1)		(2)	(3)	(4)	(5)	(6)
<b>A</b>	<b>Pertanian, Kehutanan, dan Perikanan</b> <b>Agriculture, Forestry, and Fishing</b>	<b>46.612.030,0</b>	<b>48.287.680,6</b>	<b>48.942.642,8</b>	<b>49.518.878,4</b>	<b>50.587.558,9</b>
1	Pertanian, Peternakan, Perburuan, dan Jasa Pertanian <i>Agriculture, Livestock, Hunting, and Agriculture Services</i>	34.622.416,2	35.371.519,6	36.151.877,3	36.464.115,8	36.968.247,5
	a. Tanaman Pangan / <i>Food Crops</i>	7.775.595,0	8.151.995,3	9.085.199,8	8.869.515,8	8.647.431,4
	b. Tanaman Hortikultura / <i>Horticultural Crops</i>	2.614.725,7	2.701.740,6	2.875.518,9	3.102.360,1	3.059.532,2
	c. Tanaman Perkebunan / <i>Plantation Crops</i>	19.452.304,4	19.519.378,0	18.850.723,4	18.923.544,3	19.664.964,4
	d. Peternakan / <i>Livestocks</i>	3.747.878,1	3.997.660,2	4.342.769,6	4.585.598,9	4.633.495,6
	e. Jasa Pertanian dan Perburuan/ <i>Agriculture Services and Hunting</i>	1.031.912,9	1.000.745,5	997.665,6	983.096,7	962.823,9
2	Kehutanan dan Penebangan Kayu / <i>Forestry and Lodging</i>	4.386.685,7	5.117.486,4	4.903.007,1	5.226.937,4	5.146.681,3
3	Perikanan / <i>Fishery</i>	7.602.928,0	7.798.674,6	7.887.758,5	7.827.825,1	8.472.630,1
<b>B</b>	<b>Pertambangan dan Penggalian /Mining and Quarrying</b>	<b>53.234.720,9</b>	<b>55.330.266,7</b>	<b>57.303.521,2</b>	<b>60.398.350,3</b>	<b>66.000.208,6</b>
1	Pertambangan Minyak, Gas, dan Panas Bumi <i>Crude Petroleum, Natural Gas, and Geothermal</i>	27.080.303,6	26.965.442,0	27.301.226,9	27.200.348,0	28.923.481,7
2	Pertambangan Batubara dan Lignite/ <i>Coal and Lignite Mining</i>	14.075.238,2	15.594.147,0	16.542.713,3	18.619.613,2	21.465.109,0
3	Pertambangan Bijih Logam/ <i>Iron Ore Mining</i>	0,0	0,0	0,0	0,0	0,0
4	Pertambangan dan Penggalian Lainnya/ <i>Other Mining and Quarrying</i>	12.079.179,1	12.770.677,7	13.459.581,0	14.578.389,1	15.611.617,9
<b>C</b>	<b>Industri Pengolahan/Manufacturing</b>	<b>44.653.619,0</b>	<b>47.066.752,4</b>	<b>49.998.125,1</b>	<b>53.270.826,3</b>	<b>56.205.636,3</b>
1	Industri Batubara dan Pengilangan Migas <i>Manufacture of Coal and Refined Petroleum Products</i>	12.700.937,1	12.913.615,4	13.545.158,8	13.795.472,0	13.848.487,8
2	Industri Makanan dan Minuman/ <i>Manufacture of Food Products and Beverages</i>	13.866.595,5	15.299.632,8	17.271.166,3	19.507.051,9	21.740.002,6
3	Industri Pengolahan Tembakau/ <i>Manufacture of Tobacco Products</i>	2.141,6	2.024,7	1.810,5	1.613,1	1.414,7
4	Industri Tekstil dan Pakaian Jadi/ <i>Manufacture of Textiles and Wearing Apparel</i>	78.841,8	77.020,7	76.456,2	81.865,9	91.930,3
5	Industri Kulit, Barang dari Kulit, dan Alas Kaki <i>Manufacture of Leather and Related Products, and Footwear</i>	1.385,1	1.496,1	1.439,0	1.236,9	1.171,8
6	Industri Kayu, Barang dari Kayu dan Gabus; dan Barang Anyaman dari Bambu, Rotan, dan Sejenisnya/ <i>Manufacture of Wood and Products of Wood and Cork; and Articles of Straw and Plaiting Materials</i>	483.866,0	502.594,2	482.985,0	463.636,0	498.129,4



SYSTEM OF NATIONAL ACCOUNTS

Lanjutan Tabel/ Continued Table 13.1.2

	Lapangan Usaha/Industry	2014	2015	2016	2017*	2018**
	(1)	(2)	(3)	(4)	(5)	(6)
7	Industri Kertas dan Barang dari Kertas; Percetakan dan Reproduksi Media Rekaman/Manufacture of Paper and Paper Products; Printing and Reproduction of Recorded Media	3.153.497,4	3.314.388,0	3.263.813,6	3.313.339,6	3.499.162,5
8	Industri Kimia, Farmasi, dan Obat Tradisional / Manufacture of Chemicals, Pharmaceuticals, and Botanical Products	4.416.081,6	4.859.218,9	4.909.060,8	4.967.588,9	5.050.963,4
9	Industri Karet; Barang dari Karet dan Plastik / Manufacture of Rubber; Rubber Products and Plastics Products	8.144.587,7	8.335.692,2	8.665.252,7	9.307.289,2	9.574.788,1
10	Industri Barang Galian bukan Logam / Manufacture of Other Non-Metallic Mineral Products	835.346,9	801.363,9	821.881,6	859.376,7	899.284,3
11	Industri Logam Dasar/Manufacture of Basic Metals	56.205,0	58.176,5	53.853,4	55.408,4	55.959,4
12	Industri Barang Logam; Komputer, Barang Elektronik, Optik; dan Peralatan Listrik / Manufacture of Fabricated Metal Products; Electronic, Computer, and Optical Products; and Electrical Equipment	533.325,6	492.095,3	501.452,9	505.851,3	511.353,2
13	Industri Mesin dan Perlengkapan/Manufacture of Machinery and Equipment	12.278,6	12.259,2	13.416,2	14.576,7	14.491,9
14	Industri Alat Angkutan/Manufacture of Transport Equipment	69.503,5	70.391,8	71.291,2	73.344,6	73.968,9
15	Industri Furnitur/Manufacture of Furniture	103.707,1	112.656,8	117.669,3	126.260,3	139.307,9
16	Industri Pengolahan Lainnya; Jasa Reparasi dan Pemasangan Mesin dan Peralatan/Other Manufacturing; Repair and Installation of Machinery and Equipment	195.318,5	214.126,0	201.417,5	196.914,6	205.220,0
<b>D</b>	<b>Pengadaan Listrik dan Gas / Electricity and Gas</b>	<b>224.094,5</b>	<b>232.288,1</b>	<b>272.531,4</b>	<b>286.980,2</b>	<b>312.381,5</b>
1	Ketenagalistrikan / Electricity	191.620,3	200.060,1	239.191,1	252.465,2	278.119,5
2	Pengadaan Gas dan Produksi Es / Manufacture of Gas and Production of Ice	32.474,2	32.228,0	33.340,3	34.515,0	34.261,9
<b>E</b>	<b>Pengadaan Air; Pengelolaan Sampah, Limbah, dan Daur Ulang Water Supply; Sewerage, Waste Management, and Remediation Activities</b>	<b>277.892,2</b>	<b>296.429,3</b>	<b>300.907,6</b>	<b>313.343,8</b>	<b>338.297,9</b>
<b>F</b>	<b>Konstruksi/Construction</b>	<b>28.374.729,6</b>	<b>28.393.621,4</b>	<b>30.862.675,8</b>	<b>33.616.272,1</b>	<b>35.496.014,1</b>
<b>G</b>	<b>Perdagangan Besar dan Eceran; Reparasi Mobil dan Sepeda Motor Wholesale and Retail Trade; Repair of Motor Vehicles and Motorcycles</b>	<b>23.675.111,7</b>	<b>24.520.210,3</b>	<b>26.650.805,5</b>	<b>28.699.601,0</b>	<b>31.020.239,6</b>
1	Perdagangan Mobil, Sepeda Motor dan Reparasinya Wholesale and Retail Trade and Repair of Motor Vehicles and Motorcycles	5.453.801,0	5.444.001,0	5.657.149,5	5.729.246,7	5.955.438,9
2	Perdagangan Besar dan Eceran, Bukan Mobil dan Sepeda Motor / Wholesale and Retail Trade Except of Motor Vehicles and Motorcycles	18.221.310,8	19.076.209,3	20.993.655,9	22.970.354,3	25.064.800,7

Lanjutan Tabel/ Continued Table 13.1.2

Lapangan Usaha/Industry		2014	2015	2016	2017*	2018**
(1)	(2)	(3)	(4)	(5)	(6)	
H	<b>Transportasi dan Pergudangan Transportation and Storage</b>	<b>4.384.744,0</b>	<b>4.813.177,7</b>	<b>5.150.738,4</b>	<b>5.581.775,8</b>	<b>5.992.538,5</b>
1	Angkutan Rel/Railways Transport Pengadaan Gas dan Produksi	208.643,2	222.405,3	233.226,5	258.870,7	285.354,0
2	Es/Manufacture of Gas and Production of Ice	2.386.248,2	2.686.912,0	2.901.963,7	3.181.007,5	3.437.547,9
3	Angkutan Laut/Sea Transport	236.744,5	241.626,8	251.871,0	259.125,4	266.741,9
4	Angkutan Sungai, Danau, dan Penyeberangan/River, Lake, and Ferry Transport	271.127,9	286.613,7	299.927,0	315.960,7	329.950,0
5	Angkutan Udara/Air Transport	756.835,2	827.021,7	894.165,1	977.779,0	1.065.133,8
6	Pergudangan dan Jasa Penunjang Angkutan; Pos dan Kurir / Warehousing and Support Services for Transportation; Postal and Courier	525.145,1	548.598,2	569.585,1	589.032,6	607.810,9
I	<b>Penyediaan Akomodasi dan Makan Minum Accommodation and Food Service Activities</b>	<b>2.752.586,4</b>	<b>3.024.309,7</b>	<b>3.331.901,8</b>	<b>3.603.378,3</b>	<b>4.077.321,0</b>
1	Penyediaan Akomodasi / Accommodation	338.688,7	364.612,6	402.403,3	428.264,6	485.551,9
2	Penyediaan Makan Minum / Food and Beverage Service Activities	2.413.897,7	2.659.697,1	2.929.498,4	3.175.113,8	3.591.769,1
J	<b>Informasi dan Komunikasi / Information and Communication</b>	<b>7.380.635,1</b>	<b>8.021.408,2</b>	<b>8.572.556,1</b>	<b>9.294.877,7</b>	<b>10.013.076,6</b>
K	<b>Jasa Keuangan dan Asuransi / Financial and Insurance Activities</b>	<b>6.374.809,6</b>	<b>6.651.744,5</b>	<b>7.139.397,8</b>	<b>7.333.382,7</b>	<b>7.464.184,3</b>
1	Jasa Perantara Keuangan/Financial Intermediary Services	3.960.926,3	4.100.480,3	4.457.682,4	4.541.728,5	4.565.695,4
2	Asuransi dan Dana Pensiun/Insurance and Pension Fund	1.720.358,3	1.812.417,1	1.905.930,4	1.985.715,5	2.072.340,6
3	Jasa Keuangan Lainnya/Other Financial Services	689.355,4	734.486,9	771.279,9	801.390,2	821.545,0
4	Jasa Penunjang Keuangan/Financial Supporting Service	4.169,6	4.360,2	4.505,1	4.548,5	4.603,3
L	<b>Real Estat/Real Estate Activities</b>	<b>6.873.106,5</b>	<b>7.360.891,7</b>	<b>7.982.190,4</b>	<b>8.567.363,9</b>	<b>9.248.358,9</b>
M,N	<b>Jasa Perusahaan/Business Activities</b>	<b>253.966,5</b>	<b>265.172,8</b>	<b>282.412,2</b>	<b>304.817,6</b>	<b>333.793,6</b>
O	<b>Administrasi Pemerintahan, Pertahanan, dan Jaminan Sosial Wajib / Public Administration and Defence; Compulsory Social Security</b>	<b>7.762.397,6</b>	<b>8.576.393,2</b>	<b>8.584.346,6</b>	<b>9.133.732,6</b>	<b>9.380.103,3</b>
P	<b>Jasa Pendidikan/Education</b>	<b>6.863.227,5</b>	<b>7.405.478,6</b>	<b>7.612.253,0</b>	<b>7.628.058,4</b>	<b>7.835.390,4</b>
Q	<b>Jasa Kesehatan dan Kegiatan Sosial/Human Health and Social Work Activities</b>	<b>1.637.904,3</b>	<b>1.757.347,9</b>	<b>1.779.203,0</b>	<b>1.835.973,7</b>	<b>1.882.929,3</b>
R,S, T,U	<b>Jasa Lainnya/Other Services Activities</b>	<b>1.962.196,0</b>	<b>2.041.702,6</b>	<b>2.091.192,1</b>	<b>2.183.400,1</b>	<b>2.381.302,4</b>
<b>Produk Domestik Regional Bruto/ Gross Regional Domestic Product</b>		<b>243 297 771,50</b>	<b>254 044 875,63</b>	<b>266 857 400,76</b>	<b>281 571 013,06</b>	<b>298 569 335,15</b>

Catatan/Note : \* Angka sementara/ Preliminary figures

\*\* Angka sangat sementara/ Very preliminary figures

Sumber: BPS, Diolah dari Hasil Sensus, Survei, dan Berbagai Sumber Lainnya  
Source: BPS, Based on Census, Surveys, and Other Sources

**Tabel**  
**Table** 13.1.3

**Distribusi Persentase Produk Domestik Regional Bruto Atas Dasar Harga Berlaku Menurut Lapangan Usaha di Provinsi Sumatera Selatan (persen), 2014–2018**  
**Percentage Distribution of Gross Regional Domestic Product at Current Market Prices by Industry in Sumatera Selatan Province (percent), 2014–2018**

Lapangan Usaha/Industry		2014	2015	2016	2017*	2018 <sup>xx</sup>
(1)		(2)	(3)	(4)	(5)	(6)
<b>A</b>	<b>Pertanian, Kehutanan, dan Perikanan</b> <b>Agriculture, Forestry, and Fishing</b>	<b>17,8</b>	<b>17,1</b>	<b>16,7</b>	<b>15,8</b>	<b>14,8</b>
1	Pertanian, Peternakan, Perburuan, dan Jasa Pertanian <i>Agriculture, Livestock, Hunting, and Agriculture Services</i>	12,6	11,8	11,5	10,9	10,0
a.	Tanaman Pangan / <i>Food Crops</i>	2,7	2,8	3,1	2,9	2,6
b.	Tanaman Hortikultura / <i>Horticultural Crops</i>	0,9	0,9	1,0	1,0	0,9
c.	Tanaman Perkebunan / <i>Plantation Crops</i>	7,2	6,2	5,5	5,1	4,7
d.	Peternakan / <i>Livestocks</i>	1,4	1,4	1,5	1,5	1,4
e.	Jasa Pertanian dan Perburuan/ <i>Agriculture Services and Hunting</i>	0,4	0,4	0,4	0,4	0,4
2	Kehutanan dan Penebangan Kayu / <i>Forestry and Lodging</i>	1,8	2,0	1,8	1,8	1,6
3	Perikanan / <i>Fishery</i>	3,4	3,4	3,3	3,1	3,2
<b>B</b>	<b>Pertambangan dan Penggalian /Mining and Quarrying</b>	<b>23,9</b>	<b>21,8</b>	<b>19,7</b>	<b>19,2</b>	<b>20,2</b>
1	Pertambangan Minyak, Gas, dan Panas Bumi <i>Crude Petroleum, Natural Gas, and Geothermal</i>	12,5	9,6	8,2	7,7	8,1
2	Pertambangan Batubara dan Lignit/ <i>Coal and Lignite Mining</i>	6,1	6,2	5,5	5,6	6,1
3	Pertambangan Bijih Logam/ <i>Iron Ore Mining</i>					
4	Pertambangan dan Penggalian Lainnya/ <i>Other Mining and Quarrying</i>	5,4	6,0	6,0	6,0	6,0
<b>C</b>	<b>Industri Pengolahan/Manufacturing</b>	<b>17,3</b>	<b>18,4</b>	<b>18,9</b>	<b>19,6</b>	<b>19,5</b>
1	Industri Batubara dan Pengilangan Migas / <i>Manufacture of Coal and Refined Petroleum Products</i>	4,8	4,9	4,7	4,5	4,2
2	Industri Makanan dan Minuman/ <i>Manufacture of Food Products and Beverages</i>	6,0	6,8	7,7	8,7	9,2
3	Industri Pengolahan Tembakau/ <i>Manufacture of Tobacco Products</i>	0,0	0,0	0,0	0,0	0,0
4	Industri Tekstil dan Pakaian Jadi/ <i>Manufacture of Textiles and Wearing Apparel</i>	0,0	0,0	0,0	0,0	0,0
5	Industri Kulit, Barang dari Kulit, dan Alas Kaki / <i>Manufacture of Leather and Related Products, and Footwear</i>	0,0	0,0	0,0	0,0	0,0
6	Industri Kayu, Barang dari Kayu dan Gabus; dan Barang Anyaman dari Bambu, Rotan, dan Sejenisnya/ <i>Manufacture of Wood and Products of Wood and Cork; and Articles of Straw and Plaiting Materials</i>	0,2	0,2	0,2	0,2	0,2

Lanjutan Tabel/ *Continued Table 13.1.3*

Lapangan Usaha/ <i>Industry</i>		2014	2015	2016	2017*	2018**
(1)	(2)	(3)	(4)	(5)	(6)	
7	Industri Kertas dan Barang dari Kertas; Percetakan dan Reproduksi Media Rekaman/ <i>Manufacture of Paper and Paper Products; Printing and Reproduction of Recorded Media</i>	1,3	1,4	1,3	1,3	1,3
8	Industri Kimia, Farmasi, dan Obat Tradisional / <i>Manufacture of Chemicals, Pharmaceuticals, and Botanical Products</i>	1,6	1,8	1,7	1,5	1,4
9	Industri Karet; Barang dari Karet dan Plastik / <i>Manufacture of Rubber; Rubber Products and Plastics Products</i>	2,7	2,6	2,6	2,7	2,6
10	Industri Barang Galian bukan Logam / <i>Manufacture of Other Non-Metallic Mineral Products</i>	0,4	0,4	0,3	0,3	0,3
11	Industri Logam Dasar/ <i>Manufacture of Basic Metals</i>	0,0	0,0	0,0	0,0	0,0
12	Industri Barang Logam; Komputer, Barang Elektronik, Optik; dan Peralatan Listrik / <i>Manufacture of Fabricated Metal Products; Electronic, Computer, and Optical Products; and Electrical Equipment</i>	0,2	0,2	0,2	0,2	0,1
13	Industri Mesin dan Perlengkapan/ <i>Manufacture of Machinery and Equipment</i>	0,0	0,0	0,0	0,0	0,0
14	Industri Alat Angkutan/ <i>Manufacture of Transport Equipment</i>	0,0	0,0	0,0	0,0	0,0
15	Industri Furnitur/ <i>Manufacture of Furniture</i>	0,0	0,0	0,0	0,0	0,0
16	Industri Pengolahan Lainnya; Jasa Reparasi dan Pemasangan Mesin dan Peralatan/ <i>Other Manufacturing; Repair and Installation of Machinery and Equipment</i>	0,1	0,1	0,1	0,1	0,1
<b>D</b>	<b>Pengadaan Listrik dan Gas / <i>Electricity and Gas</i></b>	<b>0,1</b>	<b>0,1</b>	<b>0,1</b>	<b>0,1</b>	<b>0,1</b>
1	Ketenagalistrikan / <i>Electricity</i>	0,1	0,1	0,1	0,1	0,1
2	Pengadaan Gas dan Produksi Es / <i>Manufacture of Gas and Production of Ice</i>	0,0	0,0	0,0	0,0	0,0
<b>E</b>	<b>Pengadaan Air; Pengelolaan Sampah, Limbah, dan Daur Ulang / <i>Water Supply; Sewerage, Waste Management, and Remediation Activities</i></b>	<b>0,1</b>	<b>0,1</b>	<b>0,1</b>	<b>0,1</b>	<b>0,1</b>
<b>F</b>	<b>Konstruksi/<i>Construction</i></b>	<b>13,4</b>	<b>12,6</b>	<b>13,1</b>	<b>13,2</b>	<b>13,0</b>
<b>G</b>	<b>Perdagangan Besar dan Eceran; Reparasi Mobil dan Sepeda Motor <i>Wholesale and Retail Trade; Repair of Motor Vehicles and Motorcycles</i></b>	<b>9,1</b>	<b>10,6</b>	<b>11,7</b>	<b>12,4</b>	<b>12,9</b>
1	Perdagangan Mobil, Sepeda Motor dan Perasasinya / <i>Wholesale and Retail Trade and Repair of Motor Vehicles and Motorcycles</i>	2,3	2,3	2,3	2,1	2,0
2	Perdagangan Besar dan Eceran, Bukan Mobil dan Sepeda Motor <i>Wholesale and Retail Trade Except of Motor Vehicles and Motorcycles</i>	6,7	8,3	9,4	10,3	10,9

SYSTEM OF NATIONAL ACCOUNTS

Lanjutan Tabel/ Continued Table 13.1.3

Lapangan Usaha/Industry		2014	2015	2016	2017 <sup>x</sup>	2018 <sup>xx</sup>
(1)		(2)	(3)	(4)	(5)	(6)
<b>H</b>	<b>Transportasi dan Pergudangan / <i>Transportation and Storage</i></b>	<b>1,9</b>	<b>2,1</b>	<b>2,2</b>	<b>2,3</b>	<b>2,4</b>
1	Angkutan Rel/ <i>Railways Transport</i>	0,1	0,1	0,1	0,1	0,1
2	Pengadaan Gas dan Produksi Es/ <i>Manufacture of Gas and Production of Ice</i>	1,0	1,1	1,1	1,2	1,2
3	Angkutan Laut/ <i>Sea Transport</i>	0,1	0,1	0,1	0,1	0,1
4	Angkutan Sungai, Danau, dan Penyeberangan/ <i>River, Lake, and Ferry Transport</i>	0,1	0,1	0,1	0,1	0,1
5	Angkutan Udara/ <i>Air Transport</i>	0,4	0,5	0,5	0,5	0,6
6	Pergudangan dan Jasa Penunjang Angkutan; Pos dan Kurir / <i>Warehousing and Support Services for Transportation; Postal and Courier</i>	0,2	0,2	0,2	0,2	0,2
<b>I</b>	<b>Penyediaan Akomodasi dan Makan Minum <i>Accommodation and Food Service Activities</i></b>	<b>1,3</b>	<b>1,4</b>	<b>1,6</b>	<b>1,6</b>	<b>1,8</b>
1	Penyediaan Akomodasi / <i>Accommodation</i>	0,1	0,2	0,2	0,2	0,2
2	Penyediaan Makan Minum / <i>Food and Beverage Service Activities</i>	1,1	1,2	1,4	1,5	1,6
<b>J</b>	<b>Informasi dan Komunikasi / <i>Information and Communication</i></b>	<b>2,4</b>	<b>2,5</b>	<b>2,7</b>	<b>2,8</b>	<b>2,8</b>
<b>K</b>	<b>Jasa Keuangan dan Asuransi / <i>Financial and Insurance Activities</i></b>	<b>2,6</b>	<b>2,6</b>	<b>2,7</b>	<b>2,6</b>	<b>2,5</b>
1	Jasa Perantara Keuangan/ <i>Financial Intermediary Services</i>	1,7	1,7	1,7	1,7	1,6
2	Asuransi dan Dana Pensiun/ <i>Insurance and Pension Fund</i>	0,6	0,6	0,7	0,7	0,7
3	Jasa Keuangan Lainnya/ <i>Other Financial Services</i>	0,3	0,3	0,3	0,3	0,3
4	Jasa Penunjang Keuangan/ <i>Financial Supporting Service</i>	0,0	0,0	0,0	0,0	0,0
<b>L</b>	<b>Real Estat/<i>Real Estate Activities</i></b>	<b>2,6</b>	<b>2,8</b>	<b>3,0</b>	<b>3,0</b>	<b>3,1</b>
<b>M,N</b>	<b>Jasa Perusahaan/<i>Business Activities</i></b>	<b>0,1</b>	<b>0,1</b>	<b>0,1</b>	<b>0,1</b>	<b>0,1</b>
<b>O</b>	<b>Administrasi Pemerintahan, Pertahanan, dan Jaminan Sosial Wajib / <i>Public Administration and Defence; Compulsory Social Security</i></b>	<b>3,5</b>	<b>3,8</b>	<b>3,5</b>	<b>3,2</b>	<b>2,8</b>
<b>P</b>	<b>Jasa Pendidikan/<i>Education</i></b>	<b>2,6</b>	<b>2,7</b>	<b>2,6</b>	<b>2,5</b>	<b>2,4</b>
<b>Q</b>	<b>Jasa Kesehatan dan Kegiatan Sosial/<i>Human Health and Social Work Activities</i></b>	<b>0,6</b>	<b>0,6</b>	<b>0,6</b>	<b>0,6</b>	<b>0,6</b>
<b>R,S,T, U</b>	<b>Jasa Lainnya/<i>Other Services Activities</i></b>	<b>0,7</b>	<b>0,8</b>	<b>0,7</b>	<b>0,7</b>	<b>0,8</b>
<b>Produk Domestik Regional Bruto <i>Gross Regional Domestic Product</i></b>		<b>100,00</b>	<b>100,00</b>	<b>100,00</b>	<b>100,00</b>	<b>100,00</b>

Catatan/Note : <sup>x</sup> Angka sementara/ Preliminary figures

<sup>xx</sup> Angka sangat sementara/ Very preliminary figures

Sumber: BPS, Diolah dari Hasil Sensus, Survei, dan Berbagai Sumber Lainnya  
Source: BPS, Based on Census, Surveys, and Other Sources

**Tabel 13.1.4** Laju Pertumbuhan Produk Domestik Regional Bruto Atas Dasar Harga Konstan 2010 Menurut Lapangan Usaha di Provinsi Sumatera Selatan (persen), 2014–2018  
**Table 13.1.4** Growth Rate of Gross Regional Domestic Product at 2010 Constant Market Prices by Industry in Sumatera Selatan Province (percent), 2014–2018

Lapangan Usaha/Industry		2014	2015	2016	2017 <sup>x</sup>	2018 <sup>xx</sup>
(1)		(2)	(3)	(4)	(5)	(6)
<b>A</b>	<b>Pertanian, Kehutanan, dan Perikanan</b> <b>Agriculture, Forestry, and Fishing</b>	<b>4,1</b>	<b>3,6</b>	<b>1,4</b>	<b>1,2</b>	<b>2,2</b>
1	Pertanian, Peternakan, Perburuan, dan Jasa Pertanian <i>Agriculture, Livestock, Hunting, and Agriculture Services</i>	3,4	2,2	2,2	0,9	1,4
	a. Tanaman Pangan / <i>Food Crops</i>	-0,1	4,8	11,4	-2,4	-2,5
	b. Tanaman Hortikultura / <i>Horticultural Crops</i>	3,1	3,3	6,4	7,9	-1,4
	c. Tanaman Perkebunan / <i>Plantation Crops</i>	4,1	0,3	-3,4	0,4	3,9
	d. Peternakan / <i>Livestocks</i>	8,5	6,7	8,6	5,6	1,0
	e. Jasa Pertanian dan Perburuan/ <i>Agriculture Services and Hunting</i>	2,4	-3,0	-0,3	-1,5	-2,1
2	Kehutanan dan Penebangan Kayu / <i>Forestry and Lodging</i>	0,3	16,7	-4,2	6,6	-1,5
3	Perikanan / <i>Fishery</i>	9,4	2,6	1,1	-0,8	8,2
<b>B</b>	<b>Pertambangan dan Penggalian /Mining and Quarrying</b>	<b>3,3</b>	<b>3,9</b>	<b>3,6</b>	<b>5,4</b>	<b>9,3</b>
1	Pertambangan Minyak, Gas, dan Panas Bumi <i>Crude Petroleum, Natural Gas, and Geothermal</i>	1,3	-0,4	1,2	-0,4	6,3
2	Pertambangan Batubara dan Lignit/ <i>Coal and Lignite Mining</i>	3,7	10,8	6,1	12,6	15,3
3	Pertambangan Bijih Logam/ <i>Iron Ore Mining</i>					
4	Pertambangan dan Penggalian Lainnya/ <i>Other Mining and Quarrying</i>	7,8	5,7	5,4	8,3	7,1
<b>C</b>	<b>Industri Pengolahan/Manufacturing</b>	<b>4,6</b>	<b>5,4</b>	<b>6,2</b>	<b>6,5</b>	<b>5,5</b>
1	Industri Batubara dan Pengilangan Migas <i>Manufacture of Coal and Refined Petroleum Products</i>	1,5	1,7	4,9	1,8	0,4
2	Industri Makanan dan Minuman/ <i>Manufacture of Food Products and Beverages</i>	8,4	10,3	12,9	12,9	11,4
3	Industri Pengolahan Tembakau/ <i>Manufacture of Tobacco Products</i>	6,2	-5,5	-10,6	-10,9	-12,3
4	Industri Tekstil dan Pakaian Jadi/ <i>Manufacture of Textiles and Wearing Apparel</i>	3,3	-2,3	-0,7	7,1	12,3
5	Industri Kulit, Barang dari Kulit, dan Alas Kaki / <i>Manufacture of Leather and Related Products, and Footwear</i>	14,3	8,0	-3,8	-14,0	-5,3
6	Industri Kayu, Barang dari Kayu dan Gabus; dan Barang Anyaman dari Bambu, Rotan, dan Sejenisnya/ <i>Manufacture of Wood and Products of Wood and Cork; and Articles of Straw and Plaiting Materials</i>	1,9	3,9	-3,9	-4,0	7,4

SYSTEM OF NATIONAL ACCOUNTS

Lanjutan Tabel/ Continued Table 13.1.4

Lapangan Usaha		2014	2015	2016	2017*	2018**
(1)		(2)	(3)	(4)	(5)	(6)
7	Industri Kertas dan Barang dari Kertas; Percetakan dan Reproduksi Media Rekaman/ <i>Manufacture of Paper and Paper Products; Printing and Reproduction of Recorded Media</i>	-0,4	5,1	-1,5	1,5	5,6
8	Industri Kimia, Farmasi, dan Obat Tradisional / <i>Manufacture of Chemicals, Pharmaceuticals, and Botanical Products</i>	9,2	10,0	1,0	1,2	1,7
9	Industri Karet; Barang dari Karet dan Plastik / <i>Manufacture of Rubber; Rubber Products and Plastics Products</i>	3,2	2,3	4,0	7,4	2,9
10	Industri Barang Galian bukan Logam / <i>Manufacture of Other Non-Metallic Mineral Products</i>	4,4	-4,1	2,6	4,6	4,6
11	Industri Logam Dasar/ <i>Manufacture of Basic Metals</i>	6,1	3,5	-7,4	2,9	1,0
12	Industri Barang Logam; Komputer, Barang Elektronik, Optik; dan Peralatan Listrik / <i>Manufacture of Fabricated Metal Products; Electronic, Computer, and Optical Products; and Electrical Equipment</i>	4,2	-7,7	1,9	0,9	1,1
13	Industri Mesin dan Perlengkapan/ <i>Manufacture of Machinery and Equipment</i>	1,5	-0,2	9,4	8,6	-0,6
14	Industri Alat Angkutan/ <i>Manufacture of Transport Equipment</i>	-7,4	1,3	1,3	2,9	0,9
15	Industri Furnitur/ <i>Manufacture of Furniture</i>	-2,1	8,6	4,4	7,3	10,3
16	Industri Pengolahan Lainnya; Jasa Reparasi dan Pemasangan Mesin dan Peralatan/ <i>Other Manufacturing; Repair and Installation of Machinery and Equipment</i>	3,0	9,6	-5,9	-2,2	4,2
<b>D</b>	<b>Pengadaan Listrik dan Gas / <i>Electricity and Gas</i></b>	<b>14,9</b>	<b>3,7</b>	<b>17,3</b>	<b>5,3</b>	<b>8,9</b>
1	Ketenagalistrikan / <i>Electricity</i>	15,9	4,4	19,6	5,5	10,2
2	Pengadaan Gas dan Produksi Es / <i>Manufacture of Gas and Production of Ice</i>	9,7	-0,8	3,5	3,5	-0,7
<b>E</b>	<b>Pengadaan Air; Pengelolaan Sampah, Limbah, dan Daur Ulang <i>Water Supply; Sewerage, Waste Management, and Remediation Activities</i></b>	<b>6,7</b>	<b>6,7</b>	<b>1,5</b>	<b>4,1</b>	<b>8,0</b>
<b>F</b>	<b>Konstruksi/<i>Construction</i></b>	<b>4,3</b>	<b>0,1</b>	<b>8,7</b>	<b>8,9</b>	<b>5,6</b>
<b>G</b>	<b>Perdagangan Besar dan Eceran; Reparasi Mobil dan Sepeda Motor <i>Wholesale and Retail Trade; Repair of Motor Vehicles and Motorcycles</i></b>	<b>4,5</b>	<b>3,6</b>	<b>8,7</b>	<b>7,7</b>	<b>8,1</b>
1	Perdagangan Mobil, Sepeda Motor dan Reparasinya / <i>Wholesale and Retail Trade and Repair of Motor Vehicles and Motorcycles</i>	2,4	-0,2	3,9	1,3	3,9
2	Perdagangan Besar dan Eceran, Bukan Mobil dan Sepeda Motor / <i>Wholesale and Retail Trade Except of Motor Vehicles and Motorcycles</i>	5,1	4,7	10,1	9,4	9,1

Lanjutan Tabel/ *Continued Table 13.1.4*

Lapangan Usaha/ <i>Industry</i>		2014	2015	2016	2017*	2018**
(1)		(2)	(3)	(4)	(5)	(6)
<b>H</b>	<b>Transportasi dan Pergudangan / <i>Transportation and Storage</i></b>	<b>7,2</b>	<b>9,8</b>	<b>7,0</b>	<b>8,4</b>	<b>7,4</b>
	1 Angkutan Rel/ <i>Railways Transport</i>	18,4	6,6	4,9	11,0	10,2
	2 Pengadaan Gas dan Produksi Es/ <i>Manufacture of Gas and Production of Ice</i>	8,6	12,6	8,0	9,6	8,1
	3 Angkutan Laut/ <i>Sea Transport</i>	7,1	2,1	4,2	2,9	2,9
	4 Angkutan Sungai, Danau, dan Penyeberangan/ <i>River, Lake, and Ferry Transport</i>	5,3	5,7	4,6	5,3	4,4
	5 Angkutan Udara/ <i>Air Transport</i>	4,0	9,3	8,1	9,4	8,9
	6 Pergudangan dan Jasa Penunjang Angkutan; Pos dan Kurir / <i>Warehousing and Support Services for Transportation; Postal and Courier</i>	2,8	4,5	3,8	3,4	3,2
<b>I</b>	<b>Penyediaan Akomodasi dan Makan Minum <i>Accommodation and Food Service Activities</i></b>	<b>5,6</b>	<b>9,9</b>	<b>10,2</b>	<b>8,1</b>	<b>13,2</b>
	1 Penyediaan Akomodasi / <i>Accommodation</i>	8,5	7,7	10,4	6,4	13,4
	2 Penyediaan Makan Minum / <i>Food and Beverage Service Activities</i>	5,2	10,2	10,1	8,4	13,1
<b>J</b>	<b>Informasi dan Komunikasi / <i>Information and Communication</i></b>	<b>8,2</b>	<b>8,7</b>	<b>6,9</b>	<b>8,4</b>	<b>7,7</b>
<b>K</b>	<b>Jasa Keuangan dan Asuransi / <i>Financial and Insurance Activities</i></b>	<b>3,9</b>	<b>4,3</b>	<b>7,3</b>	<b>2,7</b>	<b>1,8</b>
	1 Jasa Perantara Keuangan/ <i>Financial Intermediary Services</i>	2,1	3,5	8,7	1,9	0,5
	2 Asuransi dan Dana Pensiun/ <i>Insurance and Pension Fund</i>	8,4	5,4	5,2	4,2	4,4
	3 Jasa Keuangan Lainnya/ <i>Other Financial Services</i>	3,7	6,5	5,0	3,9	2,5
	4 Jasa Penunjang Keuangan/ <i>Financial Supporting Service</i>	3,5	4,6	3,3	1,0	1,2
<b>L</b>	<b>Real Estat/<i>Real Estate Activities</i></b>	<b>7,3</b>	<b>7,1</b>	<b>8,4</b>	<b>7,3</b>	<b>7,9</b>
<b>M,N</b>	<b>Jasa Perusahaan/<i>Business Activities</i></b>	<b>6,2</b>	<b>4,4</b>	<b>6,5</b>	<b>7,9</b>	<b>9,5</b>
<b>O</b>	<b>Administrasi Pemerintahan, Pertahanan, dan Jaminan Sosial Wajib / <i>Public Administration and Defence; Compulsory Social Security</i></b>	<b>7,2</b>	<b>10,5</b>	<b>0,1</b>	<b>6,4</b>	<b>2,7</b>
<b>P</b>	<b>Jasa Pendidikan/<i>Education</i></b>	<b>16,5</b>	<b>7,9</b>	<b>2,8</b>	<b>0,2</b>	<b>2,7</b>
<b>Q</b>	<b>Jasa Kesehatan dan Kegiatan Sosial/<i>Human Health and Social Work Activities</i></b>	<b>9,5</b>	<b>7,3</b>	<b>1,2</b>	<b>3,2</b>	<b>2,6</b>
<b>R,S,T, U</b>	<b>Jasa Lainnya/<i>Other Services Activities</i></b>	<b>3,1</b>	<b>4,1</b>	<b>2,4</b>	<b>4,4</b>	<b>9,1</b>
<b>Produk Domestik Regional Bruto <i>Gross Regional Domestic Product</i></b>		<b>4,79</b>	<b>4,42</b>	<b>5,04</b>	<b>5,51</b>	<b>6,04</b>

Catatan/Note : \* Angka sementara/ *Preliminary figures*\*\* Angka sangat sementara/ *Very preliminary figures*

Sumber: BPS, Diolah dari Hasil Sensus, Survei, dan Berbagai Sumber Lainnya

Source: BPS, Based on Census, Surveys, and Other Sources



**Tabel 13.1.5** **Produk Domestik Regional Bruto Atas Dasar Harga Berlaku Menurut Pengeluaran di Provinsi Sumatera Selatan (miliar rupiah), 2014–2018**  
**Table** **Gross Regional Domestic Product at Current Market Prices by Type of Expenditure in Sumatera Selatan Province (billion rupiahs), 2014–2018**

Jenis Pengeluaran Type of Expenditure	2014	2015	2016	2017*	2018**
	(1)	(2)	(3)	(4)	(5)
Pengeluaran Konsumsi Rumah Tangga/Household Consumption Expenditure	208.208,4	222.487,7	240.977,3	257.277,1	277.771,1
a. Makanan dan Minuman, Selain Restoran/Food and Beverages other than restaurants	120.788,9	124.716,1	135.949,7	144.374,6	156.677,4
b. Pakaian, Alas Kaki, dan Jasa Perawatannya/Clothing, Footwear, and Related Maintenance Services	8.870,2	9.630,5	10.255,5	10.734,9	11.381,3
c. Perumahan dan Perlengkapan Rumah tangga/Housing and Household Equipment	21.053,9	23.991,9	25.448,1	26.954,0	28.484,8
d. Kesehatan dan Pendidikan/Health and Education	14.145,5	15.930,1	17.174,7	18.469,3	19.617,8
e. Transportasi dan Komunikasi/Transportation and Communication	25.704,8	28.622,2	30.888,6	33.867,2	36.406,4
f. Restoran dan Hotel/Restaurants and Hotels	10.449,4	11.597,0	12.786,7	13.800,1	15.495,5
g. Lainnya/Others	7.195,7	7.999,9	8.474,1	9.077,0	9.707,8
Pengeluaran Konsumsi LNPR/ NPISH Consumption Expenditure	4.518,8	4.887,0	5.311,2	5.688,6	6.358,1
Pengeluaran Konsumsi Pemerintah/Government Consumption Expenditure	24.444,8	25.889,7	26.313,9	29.712,6	31.821,0
a. Konsumsi Kolektif/Collective Consumption	14.634,4	15.641,0	16.579,8	20.207,6	23.027,9
b. Konsumsi Individu/Individual Consumption	9.810,3	10.248,7	9.734,1	9.504,9	8.793,2
Pembentukan Modal Tetap Bruto/Gross Fixed Capital Formation	125.397,6	123.866,8	137.226,0	147.794,0	155.794,6
a. Konstruksi/Construction	102.186,2	99.605,8	110.620,0	119.742,7	128.909,1
b. Non Konstruksi/Non Construction	23.211,4	24.261,0	26.606,0	28.051,3	26.885,5
Perubahan Inventori/Changes in Inventories	1.838,7	874,4	435,8	14,6	1.239,9
Ekspor Barang dan Jasa/Exports of Goods and Services	39.695,3	37.001,6	30.755,7	61.028,1	69.070,8
a. Barang/Goods	38.887,3	36.223,3	29.998,4	60.293,4	68.027,0
b. Jasa/Services	808,0	77,8	757,2	73,5	1.043,8
Dikurangi: Impor Barang dan Jasa/Less: Import of Goods and Services	11.635,6	25.267,0	17.471,9	10.008,1	16.863,1
a. Barang/Goods	10.033,6	22.808,5	14.708,7	7.040,8	12.184,9
b. Jasa/Services	1.602,0	2.458,5	2.763,2	2.967,3	4.678,2
Net ekspor antar pulau/ Net exports between islands	86.046,4	57.974,5	69.681,1	108.460,8	102.989,5
Produk Domestik Regional Bruto/Gross Regional Domestic Product	306.421,6	331.765,7	353.867,0	382.885,7	419.723,1

Catatan/Note: \* Angka sementara/ Preliminary figures

\*\* Angka sangat sementara/ Very preliminary figures

Sumber: BPS, Diolah dari Hasil Sensus, Survei, dan Berbagai Sumber Lainnya

Source: BPS, Based on Census, Surveys, and Other Sources

**Tabel**  
**Table** 13.1.6

**Produk Domestik Regional Bruto Atas Dasar Harga Konstan 2010  
Menurut Pengeluaran di Provinsi Sumatera Selatan (miliar rupiah),  
2014–2018**  
**Gross Regional Domestic Product at 2010 Constant Market Prices  
by Type of Expenditure in Sumatera Selatan Province (billion  
rupiahs), 2014–2018**

Jenis Pengeluaran <i>Type of Expenditure</i>	2014	2015	2016	2017 <sup>x</sup>	2018 <sup>xx</sup>
	(1)	(2)	(3)	(4)	(5)
Pengeluaran Konsumsi Rumah Tangga/ <i>Household Consumption Expenditure</i>	156.430,7	163.296,8	170.532,3	175.670,8	183.421,0
Makanan dan Minuman, Selain Restoran/Food and Beverages other than restaurants	86.897,4	89.219,1	93.389,0	96.505,8	101.518,5
Pakaian, Alas Kaki, dan Jasa Perawatannya/Clothing, Footwear, and Related Maintenance Services	6.890,9	7.239,6	7.541,8	7.658,6	7.897,9
Perumahan dan Perlengkapan Rumah tangga/Housing and Household Equipment	15.850,7	17.025,8	17.520,5	17.873,3	18.277,4
Kesehatan dan Pendidikan/Health and Education	11.105,8	11.778,7	12.303,6	12.607,9	12.946,1
Transportasi dan Komunikasi/Transportation and Communication	21.305,1	22.665,1	23.860,7	24.673,3	25.675,3
Restoran dan Hotel/Restaurants and Hotels	8.283,1	8.819,9	9.204,8	9.469,3	10.000,3
Lainnya/Others	6.097,7	6.548,5	6.711,8	6.882,7	7.105,6
Pengeluaran Konsumsi LNPRT/ <i>NPISH Consumption Expenditure</i>	3.626,4	3.840,0	4.078,3	4.202,9	4.563,1
Pengeluaran Konsumsi Pemerintah/ <i>Government Consumption Expenditure</i>	18.867,7	19.467,5	18.559,5	20.258,5	21.604,6
a. Konsumsi Kolektif/ <i>Collective Consumption</i>	11.785,8	11.675,7	11.468,7	13.042,8	2.337,8
b. Konsumsi Individu/ <i>Individual Consumption</i>	7.651,9	7.791,8	7.090,7	7.215,7	7.145,2
Pembentukan Modal Tetap Bruto/ <i>Gross Fixed Capital Formation</i>	93.404,4	93.638,2	101.309,9	108.966,5	111.963,4
a. Konstruksi/ <i>Construction</i>	70.701,2	70.975,4	77.066,8	84.036,4	87.674,0
b. Non Konstruksi/ <i>Non Construction</i>	22.703,2	22.662,8	24.243,1	24.930,1	24.289,4
Perubahan Inventori/ <i>Changes in Inventories</i>	1.614,9	943,1	121,3	-224,0	-927,5
Ekspor Barang dan Jasa/ <i>Exports of Goods and Services</i>	43.339,7	38.244,8	33.010,9	59.164,5	59.589,5
a. Barang/ <i>Goods</i>	42.720,6	37.593,7	32.292,9	58.474,8	58.712,8
b. Jasa/ <i>Services</i>	619,2	651,1	718,0	689,7	87,7
Dikurangi: Impor Barang dan Jasa/ <i>Less: Import of Goods and Services</i>	9.088,1	19.895,7	13.334,9	7.541,3	11.618,2
a. Barang/ <i>Goods</i>	7.956,0	18.029,4	11.190,5	5.320,1	8.329,1
b. Jasa/ <i>Services</i>	1.132,2	1.866,3	2.144,4	2.221,1	3.289,1
Net ekspor antar pulau/ <i>Net exports between islands</i>	-64.898,0	-45.489,7	-47.419,8	-78.926,9	-70.026,5
Produk Domestik Regional Bruto/ <i>Gross Regional Domestic Product</i>	243.297,8	254.044,9	266.857,4	281.571,0	298.569,3

Catatan/Note : <sup>x</sup> Angka sementara/ *Preliminary figures*

<sup>xx</sup> Angka sangat sementara/ *Very preliminary figures*

Sumber: BPS, Diolah dari Hasil Sensus, Survei, dan Berbagai Sumber Lainnya

Source: BPS, Based on Census, Surveys, and Other Sources

Tabel  
Table

13.1.7

**Indeks Harga Implisit Produk Domestik Regional Bruto Menurut  
Lapangan Usaha di Provinsi Sumatera Selatan (2010=100),  
2015–2018**  
*Implicit Price Index of Gross Regional Domestic Product by  
Industry in Sumatera Selatan Province (2010=100), 2015–2018*

Lapangan Usaha/Industry		2015	2016	2017*	2018**
(1)		(2)	(3)	(4)	(5)
<b>A</b>	<b>Pertanian, Kehutanan, dan Perikanan <i>Agriculture, Forestry, and Fishing</i></b>	<b>117,7</b>	<b>120,7</b>	<b>122,2</b>	<b>122,8</b>
1	Pertanian, Peternakan, Perburuan, dan Jasa Pertanian <i>Agriculture, Livestock, Hunting, and Agriculture Services</i>	110,3	113,0	114,4	113,2
	a. Tanaman Pangan / <i>Food Crops</i>	114,8	121,0	123,6	127,8
	b. Tanaman Hortikultura / <i>Horticultural Crops</i>	111,5	118,1	121,5	125,5
	c. Tanaman Perkebunan / <i>Plantation Crops</i>	104,6	104,0	104,1	99,3
	d. Peternakan / <i>Livestocks</i>	120,1	123,9	125,4	128,3
	e. Jasa Pertanian dan Perburuan/ <i>Agriculture Services and Hunting</i>	142,6	150,8	154,5	155,5
2	Kehutanan dan Penebangan Kayu / <i>Forestry and Logging</i>	128,8	130,4	130,8	134,4
3	Perikanan / <i>Fishery</i>	144,0	150,0	152,9	157,7
<b>B</b>	<b>Pertambangan dan Penggalian /<i>Mining and Quarrying</i></b>	<b>130,8</b>	<b>121,7</b>	<b>122,0</b>	<b>128,7</b>
1	Pertambangan Minyak, Gas, dan Panas Bumi <i>Crude Petroleum, Natural Gas, and Geothermal</i>	118,7	106,6	108,0	118,0
2	Pertambangan Batubara dan Lignit/ <i>Coal and Lignite Mining</i>	131,4	117,1	114,7	119,5
3	Pertambangan Bijih Logam/ <i>Iron Ore Mining</i>				
4	Pertambangan dan Penggalian Lainnya/ <i>Other Mining and Quarrying</i>	155,4	158,0	157,4	161,2
<b>C</b>	<b>Industri Pengolahan/<i>Manufacturing</i></b>	<b>129,4</b>	<b>134,1</b>	<b>140,6</b>	<b>145,8</b>
1	Industri Batubara dan Pengilangan Migas / <i>Manufacture of Coal and Refined Petroleum Products</i>	124,9	124,0	125,4	127,2
2	Industri Makanan dan Minuman/ <i>Manufacture of Food Products and Beverages</i>	147,5	158,0	170,2	178,5
3	Industri Pengolahan Tembakau/ <i>Manufacture of Tobacco Products</i>	106,0	106,8	109,4	111,4
4	Industri Tekstil dan Pakaian Jadi/ <i>Manufacture of Textiles and Wearing Apparel</i>	136,9	145,8	150,7	156,0
5	Industri Kulit, Barang dari Kulit, dan Alas Kaki / <i>Manufacture of Leather and Related Products, and Footwear</i>	99,4	97,6	104,1	105,6
6	Industri Kayu, Barang dari Kayu dan Gabus; dan Barang Anyaman dari Bambu, Rotan, dan Sejenisnya/ <i>Manufacture of Wood and Products of Wood and Cork; and Articles of Straw and Plaiting Materials</i>	134,9	139,3	141,3	142,9

Lanjutan Tabel/ *Continued Table 13.1.7*

Lapangan Usaha/ <i>Industry</i>		2015	2016	2017*	2018**
	(1)	(2)	(3)	(4)	(5)
7	Industri Kertas dan Barang dari Kertas; Percetakan dan Reproduksi Media Rekaman/ <i>Manufacture of Paper and Paper Products; Printing and Reproduction of Recorded Media</i>	138,6	141,4	148,0	151,9
8	Industri Kimia, Farmasi, dan Obat Tradisional <i>Manufacture of Chemicals, Pharmaceuticals, and Botanical Products</i>	119,8	120,4	117,2	115,8
9	Industri Karet; Barang dari Karet dan Plastik <i>Manufacture of Rubber; Rubber Products and Plastics Products</i>	104,1	107,1	112,1	113,9
10	Industri Barang Galian bukan Logam / <i>Manufacture of Other Non-Metallic Mineral Products</i>	147,1	144,3	145,7	147,3
11	Industri Logam Dasar/ <i>Manufacture of Basic Metals</i>	103,2	102,0	104,6	106,5
12	Industri Barang Logam; Komputer, Barang Elektronik, Optik; dan Peralatan Listrik / <i>Manufacture of Fabricated Metal Products; Electronic, Computer, and Optical Products; and Electrical Equipment</i>	122,9	117,9	120,0	122,0
13	Industri Mesin dan Perlengkapan/ <i>Manufacture of Machinery and Equipment</i>	123,3	127,4	127,9	129,0
14	Industri Alat Angkutan/ <i>Manufacture of Transport Equipment</i>	120,9	122,9	123,4	124,4
15	Industri Furnitur/ <i>Manufacture of Furniture</i>	114,1	117,0	118,3	120,8
16	Industri Pengolahan Lainnya; Jasa Reparasi dan Pemasangan Mesin dan Peralatan/ <i>Other Manufacturing; Repair and Installation of Machinery and Equipment</i>	120,6	138,0	142,2	145,7
<b>D</b>	<b>Pengadaan Listrik dan Gas / <i>Electricity and Gas</i></b>	<b>129,6</b>	<b>156,5</b>	<b>171,9</b>	<b>171,9</b>
1	Ketenagalistrikan / <i>Electricity</i>	122,4	152,4	168,5	167,9
2	Pengadaan Gas dan Produksi Es / <i>Manufacture of Gas and Production of Ice</i>	174,6	185,7	196,6	204,4
<b>E</b>	<b>Pengadaan Air; Pengelolaan Sampah, Limbah, dan Daur Ulang <i>Water Supply; Sewerage, Waste Management, and Remediation Activities</i></b>	<b>121,7</b>	<b>133,5</b>	<b>142,0</b>	<b>148,4</b>
<b>F</b>	<b>Konstruksi/<i>Construction</i></b>	<b>147,0</b>	<b>150,2</b>	<b>150,8</b>	<b>153,5</b>
<b>G</b>	<b>Perdagangan Besar dan Eceran; Reparasi Mobil dan Sepeda Motor / <i>Wholesale and Retail Trade; Repair of Motor Vehicles and Motorcycles</i></b>	<b>143,1</b>	<b>155,1</b>	<b>165,8</b>	<b>175,1</b>
1	Perdagangan Mobil, Sepeda Motor dan Reparasinya <i>Wholesale and Retail Trade and Repair of Motor Vehicles and Motorcycles</i>	137,8	142,3	143,2	144,4
2	Perdagangan Besar dan Eceran, Bukan Mobil dan Sepeda Motor / <i>Wholesale and Retail Trade Except of Motor Vehicles and Motorcycles</i>	144,6	158,5	171,4	182,4

Lanjutan Tabel/ Continued Table 13.1.7

Lapangan Usaha/Industry		2015	2016	2017*	2018**
(1)		(2)	(3)	(4)	(5)
<b>H</b>	<b>Transportasi dan Pergudangan / <i>Transportation and Storage</i></b>	<b>143,4</b>	<b>151,7</b>	<b>158,6</b>	<b>166,0</b>
	1 Angkutan Rel/ <i>Railways Transport</i>	175,2	190,0	206,0	214,1
	2 Pengadaan Gas dan Produksi Es/ <i>Manufacture of Gas and Production of Ice</i>	132,2	138,6	145,5	150,0
	3 Angkutan Laut/ <i>Sea Transport</i>	128,5	133,0	136,8	139,1
	4 Angkutan Sungai, Danau, dan Penyeberangan/ <i>River, Lake, and Ferry Transport</i>	124,1	131,4	137,2	139,9
	5 Angkutan Udara/ <i>Air Transport</i>	191,1	201,7	205,8	225,9
	6 Pergudangan dan Jasa Penunjang Angkutan; Pos dan Kurir / <i>Warehousing and Support Services for Transportation; Postal and Courier</i>	130,6	142,8	151,6	155,5
<b>I</b>	<b>Penyediaan Akomodasi dan Makan Minum <i>Accommodation and Food Service Activities</i></b>	<b>155,0</b>	<b>165,9</b>	<b>173,8</b>	<b>181,4</b>
	1 Penyediaan Akomodasi / <i>Accommodation</i>	148,5	158,8	164,7	173,3
	2 Penyediaan Makan Minum / <i>Food and Beverage Service Activities</i>	155,9	166,9	175,1	182,5
<b>J</b>	<b>Informasi dan Komunikasi / <i>Information and Communication</i></b>	<b>103,6</b>	<b>109,8</b>	<b>114,3</b>	<b>119,3</b>
<b>K</b>	<b>Jasa Keuangan dan Asuransi / <i>Financial and Insurance Activities</i></b>	<b>127,8</b>	<b>132,0</b>	<b>137,5</b>	<b>142,6</b>
	1 Jasa Perantara Keuangan/ <i>Financial Intermediary Services</i>	134,3	137,6	143,5	149,0
	2 Asuransi dan Dana Pensiun/ <i>Insurance and Pension Fund</i>	118,1	122,8	127,3	131,7
	3 Jasa Keuangan Lainnya/ <i>Other Financial Services</i>	115,5	122,1	128,1	134,0
	4 Jasa Penunjang Keuangan/ <i>Financial Supporting Service</i>	143,4	153,4	160,3	165,0
<b>L</b>	<b>Real Estat/<i>Real Estate Activities</i></b>	<b>126,8</b>	<b>132,5</b>	<b>135,4</b>	<b>139,5</b>
<b>M,N</b>	<b>Jasa Perusahaan/<i>Business Activities</i></b>	<b>138,4</b>	<b>145,4</b>	<b>150,9</b>	<b>158,7</b>
<b>O</b>	<b>Administrasi Pemerintahan, Pertahanan, dan Jaminan Sosial Wajib / <i>Public Administration and Defence; Compulsory Social Security</i></b>	<b>146,3</b>	<b>142,6</b>	<b>132,5</b>	<b>127,5</b>
<b>P</b>	<b>Jasa Pendidikan/<i>Education</i></b>	<b>121,0</b>	<b>121,9</b>	<b>124,1</b>	<b>126,3</b>
<b>Q</b>	<b>Jasa Kesehatan dan Kegiatan Sosial/<i>Human Health and Social Work Activities</i></b>	<b>117,0</b>	<b>121,8</b>	<b>128,9</b>	<b>131,7</b>
<b>R,S,T, U</b>	<b>Jasa Lainnya/<i>Other Services Activities</i></b>	<b>122,9</b>	<b>125,0</b>	<b>128,0</b>	<b>133,5</b>
<b>Produk Domestik Regional Bruto <i>Gross Regional Domestic Product</i></b>		<b>130,59</b>	<b>132,61</b>	<b>135,98</b>	<b>140,58</b>

Catatan/Note : \* Angka sementara/ Preliminary figures

\*\* Angka sangat sementara/ Very preliminary figures

Sumber: BPS, Diolah dari Hasil Sensus, Survei, dan Berbagai Sumber Lainnya

Source: BPS, Based on Census, Surveys, and Other Sources

Tabel  
Table

13.1.8

**Laju Implisit Produk Domestik Regional Bruto Menurut Lapangan Usaha di Provinsi Sumatera Selatan (persen), 2015–2018**  
**Implicit Growth Rate of Gross Regional Domestic Product by Industry in Sumatera Selatan Province (percent), 2015–2018**

Lapangan Usaha/Industry		2015	2016	2017*	2018**
(1)		(2)	(3)	(4)	(5)
<b>A</b>	<b>Pertanian, Kehutanan, dan Perikanan</b> <b>Agriculture, Forestry, and Fishing</b>	<b>0,9</b>	<b>2,6</b>	<b>1,2</b>	<b>0,5</b>
1	Pertanian, Peternakan, Perburuan, dan Jasa Pertanian <i>Agriculture, Livestock, Hunting, and Agriculture Services</i>	-1,3	2,5	1,2	-1,0
a.	Tanaman Pangan / <i>Food Crops</i>	6,9	5,4	2,1	3,4
b.	Tanaman Hortikultura / <i>Horticultural Crops</i>	3,5	5,9	2,9	3,3
c.	Tanaman Perkebunan / <i>Plantation Crops</i>	-7,4	-0,6	0,1	-4,7
d.	Peternakan / <i>Livestocks</i>	4,1	3,2	1,2	2,2
e.	Jasa Pertanian dan Perburuan/ <i>Agriculture Services and Hunting</i>	17,4	5,7	2,5	0,6
2	Kehutanan dan Penebangan Kayu / <i>Forestry and Logging</i>	5,3	1,2	0,4	2,7
3	Perikanan / <i>Fishery</i>	6,0	4,2	1,9	3,1
<b>B</b>	<b>Pertambangan dan Penggalian /<i>Mining and Quarrying</i></b>	<b>-5,1</b>	<b>-6,9</b>	<b>0,2</b>	<b>5,5</b>
1	Pertambangan Minyak, Gas, dan Panas Bumi <i>Crude Petroleum, Natural Gas, and Geothermal</i>	-15,9	-10,2	1,3	9,3
2	Pertambangan Batubara dan Lignit/ <i>Coal and Lignite Mining</i>	-0,2	-10,9	-2,1	4,2
3	Pertambangan Bijih Logam/ <i>Iron Ore Mining</i>				
4	Pertambangan dan Penggalian Lainnya/ <i>Other Mining and Quarrying</i>	13,3	1,7	-0,4	2,4
<b>C</b>	<b>Industri Pengolahan/<i>Manufacturing</i></b>	<b>8,7</b>	<b>3,6</b>	<b>4,9</b>	<b>3,7</b>
1	Industri Batubara dan Pengilangan Migas / <i>Manufacture of Coal and Refined Petroleum Products</i>	8,6	-0,7	1,1	1,4
2	Industri Makanan dan Minuman/ <i>Manufacture of Food Products and Beverages</i>	11,1	7,1	7,7	4,9
3	Industri Pengolahan Tembakau/ <i>Manufacture of Tobacco Products</i>	4,4	0,7	2,4	1,8
4	Industri Tekstil dan Pakaian Jadi/ <i>Manufacture of Textiles and Wearing Apparel</i>	5,5	6,5	3,4	3,5
5	Industri Kulit, Barang dari Kulit, dan Alas Kaki / <i>Manufacture of Leather and Related Products, and Footwear</i>	4,9	-1,8	6,7	1,4
6	Industri Kayu, Barang dari Kayu dan Gabus; dan Barang Anyaman dari Bambu, Rotan, dan Sejenisnya/ <i>Manufacture of Wood and Products of Wood and Cork; and Articles of Straw and Plaiting Materials</i>	2,0	3,3	1,5	1,1

Lanjutan Tabel/ Continued Table 13.1.8

Lapangan Usaha/Industry		2015	2016	2017 <sup>x</sup>	2018 <sup>xx</sup>
	(1)	(2)	(3)	(4)	(5)
7	Industri Kertas dan Barang dari Kertas; Percetakan dan Reproduksi Media Rekaman/ <i>Manufacture of Paper and Paper Products; Printing and Reproduction of Recorded Media</i>	9,9	2,1	4,6	2,6
8	Industri Kimia, Farmasi, dan Obat Tradisional / <i>Manufacture of Chemicals, Pharmaceuticals, and Botanical Products</i>	11,0	0,5	-2,7	-1,1
9	Industri Karet; Barang dari Karet dan Plastik / <i>Manufacture of Rubber; Rubber Products and Plastics Products</i>	1,3	2,9	4,7	1,6
10	Industri Barang Galian bukan Logam / <i>Manufacture of Other Non-Metallic Mineral Products</i>	10,4	-1,9	1,0	1,1
11	Industri Logam Dasar/ <i>Manufacture of Basic Metals</i>	3,1	-1,2	2,6	1,8
12	Industri Barang Logam; Komputer, Barang Elektronik, Optik; dan Peralatan Listrik / <i>Manufacture of Fabricated Metal Products; Electronic, Computer, and Optical Products; and Electrical Equipment</i>	-0,2	-4,1	1,8	1,7
13	Industri Mesin dan Perlengkapan/ <i>Manufacture of Machinery and Equipment</i>	2,4	3,3	0,4	0,9
14	Industri Alat Angkutan/ <i>Manufacture of Transport Equipment</i>	0,4	1,7	0,4	0,8
15	Industri Furnitur/ <i>Manufacture of Furniture</i>	-0,2	2,5	1,1	2,1
16	Industri Pengolahan Lainnya; Jasa Reparasi dan Pemasangan Mesin dan Peralatan/ <i>Other Manufacturing; Repair and Installation of Machinery and Equipment</i>	0,5	14,5	3,1	2,4
<b>D</b>	<b>Pengadaan Listrik dan Gas / <i>Electricity and Gas</i></b>	<b>22,7</b>	<b>20,7</b>	<b>9,8</b>	<b>0,0</b>
1	Ketenagalistrikan / <i>Electricity</i>	28,9	24,5	10,6	-0,4
2	Pengadaan Gas dan Produksi Es / <i>Manufacture of Gas and Production of Ice</i>	3,2	6,3	5,9	4,0
<b>E</b>	<b>Pengadaan Air; Pengelolaan Sampah, Limbah, dan Daur Ulang <i>Water Supply; Sewerage, Waste Management, and Remediation Activities</i></b>	<b>9,3</b>	<b>9,7</b>	<b>6,4</b>	<b>4,5</b>
<b>F</b>	<b>Konstruksi/<i>Construction</i></b>	<b>1,6</b>	<b>2,2</b>	<b>0,4</b>	<b>1,8</b>
<b>G</b>	<b>Perdagangan Besar dan Eceran; Reparasi Mobil dan Sepeda Motor / <i>Wholesale and Retail Trade; Repair of Motor Vehicles and Motorcycles</i></b>	<b>21,9</b>	<b>8,4</b>	<b>6,9</b>	<b>5,6</b>
1	Perdagangan Mobil, Sepeda Motor dan Reparasinya <i>Wholesale and Retail Trade and Repair of Motor Vehicles and Motorcycles</i>	5,3	3,3	0,6	0,8
2	Perdagangan Besar dan Eceran, Bukan Mobil dan Sepeda Motor / <i>Wholesale and Retail Trade Except of Motor Vehicles and Motorcycles</i>	27,5	9,6	8,1	6,4

Lanjutan Tabel/ Continued Table 13.1.8

Lapangan Usaha/Industry		2015	2016	2017 <sup>x</sup>	2018 <sup>xx</sup>
	(1)	(2)	(3)	(4)	(5)
<b>H</b>	<b>Transportasi dan Pergudangan / <i>Transportation and Storage</i></b>	<b>10,3</b>	<b>5,7</b>	<b>4,6</b>	<b>4,7</b>
	1 Angkutan Rel/ <i>Railways Transport</i>	20,4	8,5	8,4	3,9
	2 Pengadaan Gas dan Produksi Es/ <i>Manufacture of Gas and Production of Ice</i>	8,2	4,9	5,0	3,1
	3 Angkutan Laut/ <i>Sea Transport</i>	8,9	3,5	2,9	1,6
	4 Angkutan Sungai, Danau, dan Penyeberangan/ <i>River, Lake, and Ferry Transport</i>	10,4	5,9	4,4	2,0
	5 Angkutan Udara/ <i>Air Transport</i>	13,7	5,5	2,0	9,7
	6 Pergudangan dan Jasa Penunjang Angkutan; Pos dan Kurir / <i>Warehousing and Support Services for Transportation; Postal and Courier</i>	9,5	9,3	6,2	2,6
<b>I</b>	<b>Penyediaan Akomodasi dan Makan Minum <i>Accommodation and Food Service Activities</i></b>	<b>10,7</b>	<b>7,0</b>	<b>4,8</b>	<b>4,4</b>
	1 Penyediaan Akomodasi / <i>Accommodation</i>	9,6	7,0	3,7	5,2
	2 Penyediaan Makan Minum / <i>Food and Beverage Service Activities</i>	10,8	7,1	4,9	4,3
<b>J</b>	<b>Informasi dan Komunikasi / <i>Information and Communication</i></b>	<b>3,2</b>	<b>6,0</b>	<b>4,1</b>	<b>4,3</b>
<b>K</b>	<b>Jasa Keuangan dan Asuransi / <i>Financial and Insurance Activities</i></b>	<b>3,7</b>	<b>3,3</b>	<b>4,2</b>	<b>3,7</b>
	1 Jasa Perantara Keuangan/ <i>Financial Intermediary Services</i>	3,7	2,5	4,3	3,8
	2 Asuransi dan Dana Pensiun/ <i>Insurance and Pension Fund</i>	4,5	4,0	3,7	3,4
	3 Jasa Keuangan Lainnya/ <i>Other Financial Services</i>	2,9	5,6	5,0	4,6
	4 Jasa Penunjang Keuangan/ <i>Financial Supporting Service</i>	7,5	7,0	4,5	2,9
<b>L</b>	<b>Real Estat/<i>Real Estate Activities</i></b>	<b>9,6</b>	<b>4,5</b>	<b>2,1</b>	<b>3,1</b>
<b>M,N</b>	<b>Jasa Perusahaan/<i>Business Activities</i></b>	<b>6,7</b>	<b>5,1</b>	<b>3,7</b>	<b>5,2</b>
<b>O</b>	<b>Administrasi Pemerintahan, Pertahanan, dan Jaminan Sosial Wajib / <i>Public Administration and Defence; Compulsory Social Security</i></b>	<b>4,6</b>	<b>-2,5</b>	<b>-7,1</b>	<b>-3,7</b>
<b>P</b>	<b>Jasa Pendidikan/<i>Education</i></b>	<b>2,7</b>	<b>0,8</b>	<b>1,8</b>	<b>1,8</b>
<b>Q</b>	<b>Jasa Kesehatan dan Kegiatan Sosial/<i>Human Health and Social Work Activities</i></b>	<b>5,4</b>	<b>4,1</b>	<b>5,8</b>	<b>2,2</b>
<b>R,S,T,U</b>	<b>Jasa Lainnya/<i>Other Services Activities</i></b>	<b>6,5</b>	<b>1,7</b>	<b>2,4</b>	<b>4,3</b>
<b>Produk Domestik Regional Bruto <i>Gross Regional Domestic Product</i></b>		<b>3,69</b>	<b>1,54</b>	<b>2,55</b>	<b>3,38</b>

Catatan/Note : <sup>x</sup> Angka sementara/ *Preliminary figures*

<sup>xx</sup> Angka sangat sementara/ *Very preliminary figures*

Sumber: BPS, Diolah dari Hasil Sensus, Survei, dan Berbagai Sumber Lainnya  
Source: BPS, Based on Census, Surveys, and Other Sources



**13.2 PRODUK DOMESTIK REGIONAL BRUTO/GROSS REGIONAL DOMESTIC PRODUCT****Tabel  
Table****13.2.1**

**Laju Pertumbuhan Produk Domestik Regional Bruto Atas Dasar Harga Konstan 2010 Menurut Kabupaten/Kota di Provinsi Sumatera Selatan (persen), 2015–2018**  
**Growth Rate of Gross Regional Domestic Product at 2010 Constant Market Prices by Regency/Municipality in Sumatera Selatan Province (percent), 2015–2018**

	<b>Kabupaten/Kota</b>	<b>2015</b>	<b>2016</b>	<b>2017<sup>x</sup></b>	<b>2018<sup>xx</sup></b>
	<b>Regency/Municipality</b>				
	(1)	(2)	(3)	(4)	(5)
<b>Kabupaten/Regency</b>					
1.	Ogan Komering Ulu	3,05	3,96	4,06	5,00
2.	Ogan Komering Ilir	4,81	4,47	5,11	5,01
3.	Muara Enim	7,62	6,78	7,16	8,65
4.	Lahat	2,14	2,34	4,44	4,07
5.	Musi Rawas	5,13	5,25	5,03	5,81
6.	Musi Banyuasin	2,29	2,17	3,02	3,23
7.	Banyuasin	5,56	5,89	5,04	5,14
8.	OKU Selatan	4,54	5,19	4,51	5,16
9.	OKU Timur	6,05	6,17	2,66	3,27
10.	Ogan Ilir	4,43	5,13	5,14	5,26
11.	Empat Lawang	4,50	4,54	3,71	4,28
12.	PALI	4,44	5,19	5,97	6,43
13.	Musi Rawas Utara	3,34	2,70	4,65	4,22
<b>Kota/Municipality</b>					
1.	Palembang	5,45	5,74	6,21	6,69
2.	Prabumulih	4,84	6,62	5,26	5,82
3.	Pagar Alam	4,33	4,41	4,81	4,31
4.	Lubuklinggau	6,00	6,33	6,31	6,01

Catatan/Note: <sup>x</sup> Angka sementara/ *Preliminary figures*<sup>xx</sup> Angka sangat sementara/ *Very preliminary figures*

Sumber : BPS, Diolah dari Hasil Sensus, Survei, dan Berbagai Sumber Lainnya

Source : BPS, Based on Census, Surveys, and Other Sources

**Table**  
**Table**

13.2.2

**Produk Domestik Regional Bruto Atas Dasar Harga Berlaku Menurut Kabupaten/Kota di Provinsi Sumatera Selatan (juta rupiah), 2015–2018**  
**Gross Regional Domestic Product at Current Market Prices by Regency/Municipality in Sumatera Selatan Province (million rupiahs), 2015–2018**

<b>Kabupaten/Kota</b>		<b>2015</b>	<b>2016</b>	<b>2017*</b>	<b>2018**</b>
<b>Regency/Municipality</b>					
(1)		(2)	(3)	(4)	(5)
<b>Kabupaten/Regency</b>					
1.	Ogan Komering Ulu	10 674 631,66	11 470 607,49	12 373 945,60	13 408 461,39
2.	Ogan Komering Ilir	21 831 861,30	23 312 037,08	25 163 493,50	26 977 084,58
3.	Muara Enim	40 934 375,33	41 766 505,15	45 788 758,92	52 727 550,08
4.	Lahat	13 857 853,68	14 262 695,31	15 035 350,18	15 986 881,78
5.	Musi Rawas	14 139 033,74	14 758 367,54	15 880 312,25	17 499 935,84
6.	Musi Banyuasin	53 388 149,28	52 773 522,43	56 069 743,73	60 730 042,62
7.	Banyuasin	20 822 405,21	22 732 940,22	24 503 790,27	26 540 634,75
8.	OKU Selatan	6 376 851,38	7 014 614,65	7 592 138,10	8 163 450,80
9.	OKU Timur	11 101 332,22	12 132 110,04	12 718 824,26	13 484 244,40
10.	Ogan Ilir	8 185 183,22	8 833 776,21	9 514 376,07	10 335 360,65
11.	Empat Lawang	3 838 687,96	4 159 754,50	4 407 371,57	4 695 598,32
12.	PALI	5 097 934,94	5 386 871,30	5 845 939,29	6 495 770,13
13.	Musi Rawas Utara	5 948 210,41	6 055 725,82	6 393 132,20	6 757 099,87
<b>Kota/Municipality</b>					
1.	Palembang	107 643 796,04	118 344 290,90	129 450 326,07	142 238 396,95
2.	Prabumulih	5 575 389,63	6 109 113,84	6 585 789,06	7 193 072,75
3.	Pagar Alam	2 277 689,43	2 414 362,30	2 548 519,71	2 678 833,60
4.	Lubuklinggau	4 671 077,89	5 150 602,92	5 636 432,14	6 144 918,54

Catatan/Note: \* Angka sementara/ Preliminary figures

\*\* Angka sangat sementara/ Very preliminary figures

Sumber: BPS, Diolah dari Hasil Sensus, Survei, dan Berbagai Sumber Lainnya

Source : BPS, Based on Census, Surveys, and Other Sources

**Produk Domestik Regional Bruto Atas Dasar Harga Konstan 2010  
Menurut Kabupaten/Kota di Provinsi Sumatera Selatan (juta rupiah),  
2015–2018**

**Tabel**  
**Table**      **13.2.3**

**Gross Regional Domestic Product at 2010 Constant Market Prices by  
Regency/Municipality in Sumatera Selatan Province (million rupiahs),  
2015–2018**

<b>Kabupaten/Kota</b>		<b>2015</b>	<b>2016</b>	<b>2017*</b>	<b>2018**</b>
<b>Regency/Municipality</b>					
(1)		(2)	(3)	(4)	(5)
<b>Kabupaten/Regency</b>					
1.	Ogan Komering Ulu	8 230 963,09	8 556 796,75	8 904 371,43	9 349 180,68
2.	Ogan Komering Ilir	16 667 048,54	17 412 458,12	18 301 922,49	19 218 837,26
3.	Muara Enim	31 254 503,42	33 372 447,48	35 761 989,17	38 853 927,18
4.	Lahat	10 539 018,50	10 786 005,19	11 265 294,17	11 723 719,30
5.	Musi Rawas	11 049 704,07	11 629 973,06	12 214 925,69	12 924 345,22
6.	Musi Banyuasin	39 278 558,92	40 128 976,22	41 340 089,77	42 674 680,49
7.	Banyuasin	16 236 002,15	17 192 415,43	18 059 120,41	18 987 361,26
8.	OKU Selatan	4 707 443,01	4 951 559,03	5 175 051,60	5 441 961,10
9.	OKU Timur	8 294 869,40	8 806 819,32	9 040 975,87	9 336 409,91
10.	Ogan Ilir	6 118 421,41	6 432 456,57	6 763 040,03	7 119 040,17
11.	Empat Lawang	2 963 803,86	3 098 259,53	3 213 153,91	3 350 727,64
12.	PALI	3 736 265,40	3 930 141,23	4 164 803,59	4 432 599,28
13.	Musi Rawas Utara	4 760 111,83	4 888 803,72	5 116 027,38	5 331 893,17
<b>Kota/Municipality</b>					
1.	Palembang	82 345 066,52	87 073 353,90	92 476 406,57	98 661 068,91
2.	Prabumulih	4 295 410,90	4 579 642,26	4 820 343,07	5 101 101,66
3.	Pagar Alam	1 892 909,69	1 976 334,40	2 071 442,98	2 160 763,61
4.	Lubuklinggau	3 428 909,97	3 646 065,78	3 876 138,16	4 109 229,80

Catatan/Note : \* Angka sementara/ Preliminary figures

\*\* Angka sangat sementara/ Very preliminary figures

Sumber/Source : BPS, Diolah dari Hasil Sensus, Survei, dan Berbagai Sumber Lainnya/ BPS, Based on Census, Surveys, and Other Sources

**Tabel** 13.2.4  
**Table**

**Persentase Kontribusi Terhadap Jumlah Produk Domestik Regional Bruto Seluruh Kabupaten/Kota di Provinsi Sumatera Selatan (persen), 2015-2018**  
**Contribution Percentage To Total Gross Regional Domestic Product of Entire Regency/Municipality in Sumatera Selatan Provinc (percent), 2015-2018**

<b>Kabupaten/Kota</b>		<b>2015</b>	<b>2016</b>	<b>2017*</b>	<b>2018**</b>
<b>Regency/Municipality</b>					
(1)		(2)	(3)	(4)	(5)
<b>Kabupaten/Regency</b>					
1.	Ogan Komering Ulu	3,17	3,22	3,21	3,18
2.	Ogan Komering Ilir	6,49	6,54	6,53	6,39
3.	Muara Enim	12,17	11,71	11,88	12,49
4.	Lahat	4,12	4,00	3,90	3,79
5.	Musi Rawas	4,20	4,14	4,12	4,15
6.	Musi Banyuasin	15,87	14,80	14,54	14,39
7.	Banyuasin	6,19	6,37	6,36	6,29
8.	OKU Selatan	1,90	1,97	1,97	1,93
9.	OKU Timur	3,30	3,40	3,30	3,19
10.	Ogan Ilir	2,43	2,48	2,47	2,45
11.	Empat Lawang	1,14	1,17	1,14	1,11
12.	PALl	1,52	1,51	1,52	1,54
13.	Musi Rawas Utara	1,77	1,70	1,66	1,60
<b>Kota/Municipality</b>					
1.	Palembang	32,00	33,18	33,58	33,70
2.	Prabumulih	1,66	1,71	1,71	1,70
3.	Pagar Alam	0,68	0,68	0,66	0,63
4.	Lubuklinggau	1,39	1,44	1,46	1,46
<b>Jumlah/Total</b>		<b>100,00</b>	<b>100,00</b>	<b>100,00</b>	<b>100,00</b>

Catatan/Notes: \* Angka sementara/ Preliminary figures

\*\* Angka sangat sementara/ Very preliminary figures

Sumber: BPS, Diolah dari Hasil Sensus, Survei, dan Berbagai Sumber Lainnya

Source : BPS, Based on Census, Surveys, and Other Sources





# PERBANDINGAN ANTAR PROVINSI

## Province Comparison

### Laju PDRB atas dasar harga konstan di Pulau Sumatera 2018

Growth Rate of Gross Regional  
Domestic Product at 2010 Constant  
Market Prices by Province in Sumatera Island

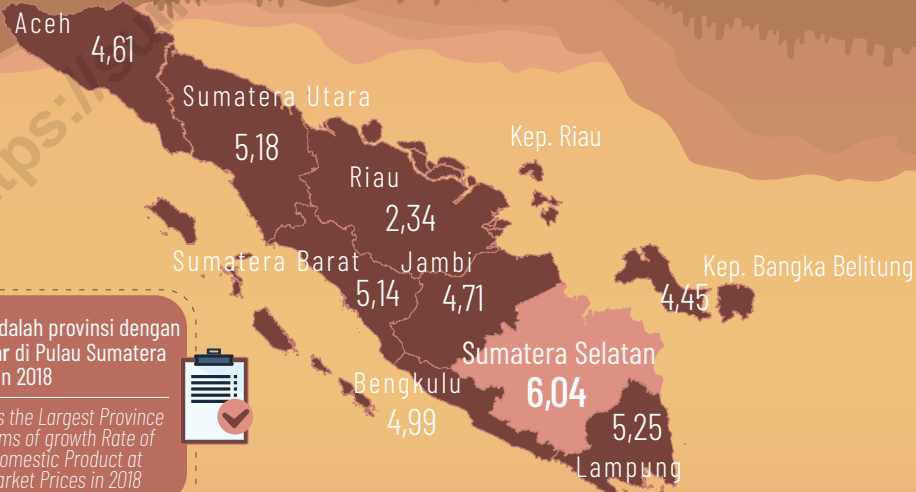



**PENJELASAN TEKNIS**

**Penduduk Indonesia** adalah semua orang yang berdomisili di wilayah teritorial Indonesia selama 6 bulan atau lebih dan atau mereka yang berdomisili kurang dari 6 bulan tetapi bertujuan menetap.

**Laju pertumbuhan Produk Domestik Regional Bruto** diperoleh dari perhitungan PDRB atas dasar harga konstan. Diperoleh dengan cara mengurangi nilai PDRB pada tahun ke-n terhadap nilai pada tahun ke-n-1 (tahun sebelumnya), dibagi dengan nilai pada tahun ke-n-1, dikalikan dengan 100 persen. Laju pertumbuhan menunjukkan perkembangan agregat pendapatan dari satu waktu tertentu terhadap waktu sebelumnya.

**Penduduk miskin** adalah penduduk yang memiliki rata-rata pengeluaran per kapita per bulan di bawah Garis Kemiskinan.

**Indeks Pembangunan Manusia (IPM)** menjelaskan bagaimana penduduk dapat mengakses hasil pembangunan dalam memperoleh pendapatan, kesehatan, pendidikan dan sebagainya. IPM diperkenalkan oleh UNDP pada tahun 1990 dan dipublikasikan secara berkala dalam laporan tahunan Human Development

**TECHNICAL NOTES**

*The population of Indonesia are all residents of the entire territory of Indonesia who have stayed for six months or longer, and those who intended to stay more than six months even though their length of stay is less than six months.*

*Growth rate of Gross Regional Domestic Product is derived from GRDP at constant market prices. It is obtained by subtracting the value of GRDP year n with the value of GRDP year n-1, divided by the value of GRDP year n-1 then multiplied by 100 percent. The growth rate of GRDP explains the income growth during the given period.*

*A person whose expenditure per capita per month is below the poverty line is considered to be poor.*

*The Human Development Index (HDI) explains how people can access development results in obtaining income, health, education and so forth. HDI was introduced by United Nations Development Programme (UNDP) in 1990 and published periodically in the annual report of the Human Development Report. HDI was formed by*



## SYSTEM OF NATIONAL ACCOUNTS

Report (HDR). IPM dibentuk oleh 3 (tiga) dimensi dasar: Umur panjang dan hidup sehat; pengetahuan; dan standar hidup layak.

*three basic dimensions: a long and healthy life; knowledge; and a decent standard of living.*

<https://sumsel.bps.go.id>

**ULASAN****DESCRIPTION****Kependudukan**

Jumlah penduduk semakin bertambah dari tahun ke tahun. Untuk wilayah Sumatera Bagian Selatan (Sumbagsel) pada tahun 2018, provinsi Lampung merupakan provinsi dengan jumlah penduduk terbesar yaitu 8,37 juta jiwa atau naik sebesar 0,98 persen dibanding tahun 2017 yang sebesar 8,29 juta jiwa, diikuti provinsi Sumatera Selatan dengan jumlah penduduk 8,37 juta jiwa atau naik 1,25 persen dibanding tahun 2017 yang sebesar 8,27 juta jiwa. Provinsi Bangka Belitung merupakan provinsi dengan jumlah penduduk terkecil, yaitu 1,46 juta jiwa pada tahun 2018 sedangkan pada tahun 2017 sebesar 1,43 juta jiwa. Jumlah penduduk provinsi Jambi pada tahun 2018 adalah 3,57 juta jiwa atau bertambah sebesar 1,57 persen dibanding tahun 2017, sedangkan jumlah penduduk provinsi Bengkulu tahun 2018 adalah 1,96 juta jiwa atau mengalami penambahan penduduk 1,50 persen.

**Perekonomian**

Kondisi perekonomian suatu daerah dapat dilihat dari beberapa indikator diantaranya adalah laju pertumbuhan PDRB, pendapatan per kapita dan laju

**Population**

*The population is increasing from year to year. For the region of Southern Sumatera in 2018, Lampung Province has the biggest population with 8.37 million people or increased by 0.98 percent compared to 2017 which amounted of 8.29 million people, followed by Sumatera Selatan Province with total population of 8.37 million people or increased of 1.25 percent compared to the year 2017 which amounted to 8.27 million people. Bangka Belitung Province has the smallest population, 1.46 million people in 2018 whereas in 2017 has 1.43 million people. The population of Jambi Province in 2018 was 3.57 million or an increase of 1.57 percent compared to the year 2017, while the number of Bengkulu province's population in 2018 was 1.96 million people or 1.50 percent experiencing population growth.*

**Economy**

*The economic condition of a region can be seen from several indicators such as GDP growth rate, income per capita and inflation rates. GDP is often used as*

inflasi. PDRB sering dipakai sebagai indikator kemakmuran suatu daerah. Laju pertumbuhan ekonomi (PDRB atas dasar harga konstan 2010) provinsi-provinsi di wilayah Sumatera bagian selatan menunjukkan peningkatan pada tahun 2018. Provinsi Jambi mencatat laju pertumbuhan ekonominya pada tahun 2018 sebesar 4,71 persen. Berdasarkan urutannya untuk wilayah Sumatera bagian selatan laju pertumbuhan ekonomi provinsi Sumatera Selatan berada pada urutan teratas dengan nilai 6,04 persen, diikuti provinsi Lampung dan Bengkulu dengan laju pertumbuhan masing-masing 5,25 persen dan 4,99 persen. Laju pertumbuhan ekonomi Provinsi Bangka Belitung sebesar 4,45 persen.

Pada tahun 2018 untuk wilayah Sumatera bagian selatan indeks harga konsumen (IHK) secara umum mengalami peningkatan. Bila dibandingkan dengan kota-kota lain di wilayah Sumatera bagian selatan, IHK kota Palembang adalah 130,48. IHK kota Bandar Lampung mencapai besaran 134,08, kemudian diikuti kota Pangkal Pinang dengan IHK mencapai 139,30. IHK kota Jambi mencapai 132,42, sedangkan IHK kota Bengkulu mencapai 142,22.

*an indicator of the prosperity of a region. The rate of economic growth (GDP at 2010 constant prices) provinces in the southern Sumatera region showed a increase in the year 2018. Jambi Province recorded the rate of economic growth in 2018 amounted to 4.71 percent. Based on the sequence for the southern Sumatran province of Sumatera Selatan, the rate of economic growth is at the top with a value of 6.04 percent, followed by the province of Lampung and Bengkulu with each rate of growth of 5.25 percent and 4.99 percent. The rate of economic growth of Bangka Belitung province amounted to 4.45 percent.*

*In 2018 for the southern region of Sumatera in general consumer price index increased. When compared with other cities in the southern Sumatera, Palembang consumer price index is about 130.48. Consumer price index reached the municipality of Bandar Lampung 134.08, followed by Pangkal Pinang, with consumer price index reached 139.30. consumer price index of Jambi reached 132.42, while consumer price index reached 142.22 of Bengkulu.*

## **Kemiskinan dan Pembangunan Manusia**

Aspek lain yang digunakan untuk perbandingan regional adalah tingkat kemiskinan dan pembangunan manusia, karena kedua aspek ini sering digunakan sebagai alat ukur keberhasilan pembangunan di berbagai sektor. Ukuran kemiskinan yang digunakan adalah jumlah penduduk miskin yang diperoleh dari data hasil Survei Sosial Ekonomi Nasional (Susenas). Dibandingkan dengan provinsi-provinsi di wilayah Sumatera bagian selatan lainnya, provinsi Sumatera Selatan memiliki jumlah penduduk miskin terbesar yaitu 1,076 juta jiwa pada tahun 2018 atau turun 0,95 persen dibanding tahun 2017 yang mencapai 1,087 juta jiwa. Angka ini masih jauh lebih tinggi bila dibandingkan dengan provinsi Bangka Belitung yang memiliki jumlah penduduk miskin 0,070 juta jiwa.

Kemajuan pembangunan manusia diukur berdasarkan Indeks Pembangunan Manusia (IPM). Pada tahun 2018 di wilayah Sumatera bagian selatan, provinsi dengan capaian tertinggi dalam pembangunan manusia adalah Bangka Belitung dan diikuti Jambi, Bengkulu, dan Sumatera Selatan. Sedangkan provinsi Lampung menempati urutan terendah.

## ***Poverty and Human Development***

*Another aspect that is used for regional comparison is the level of poverty and human development, because these two aspects are often used as a means of measuring the success of development in various sectors. Poverty measure used is the number of poor people who obtained the data from the National Socio Economic Survey (SUSENAS). Compared with the provinces in other southern Sumatera region, Sumatera Selatan province has the largest number of poor people about 1.087 million people by 2017, down 0.89 percent compared to the year 2016 that reach 1.096 million people. This figure is still very much higher when compared to the Bangka-Belitung province which has a population of 0.076 million poor people.*

*The progress of human development measured by the Human Development Index (HDI). In the year 2018 in the southern Sumatera region, the province with the highest achievements in human development is the Bangka Belitung and followed, Jambi, and Bengkulu, and Sumatera Selatan. Meanwhile, Lampung province ranked the lowest.*

**Gambar 14.1** Jumlah Penduduk Menurut Provinsi-Provinsi di Sumatera Bagian Selatan (juta orang), 2017-2018  
**Picture** *Number of Population by Province of Southern (million of peoples), 2017-2018*

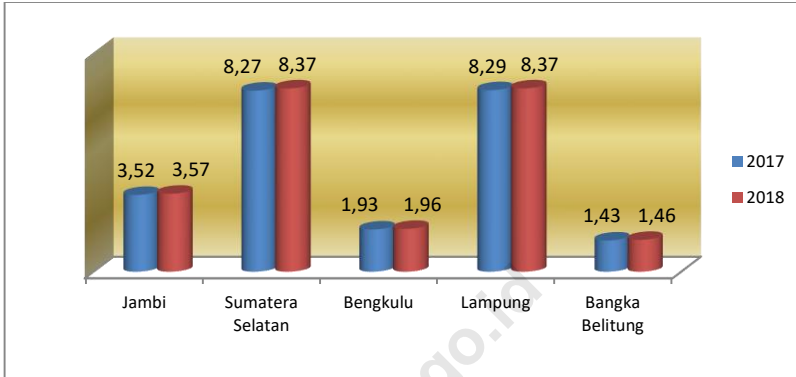

**Gambar 14.2** Laju Pertumbuhan Ekonomi Menurut Provinsi-Provinsi di Sumatera Bagian Selatan (persen), 2014-2018  
**Picture** *Number of Population by Province of Southern (percent), 2014-2018*

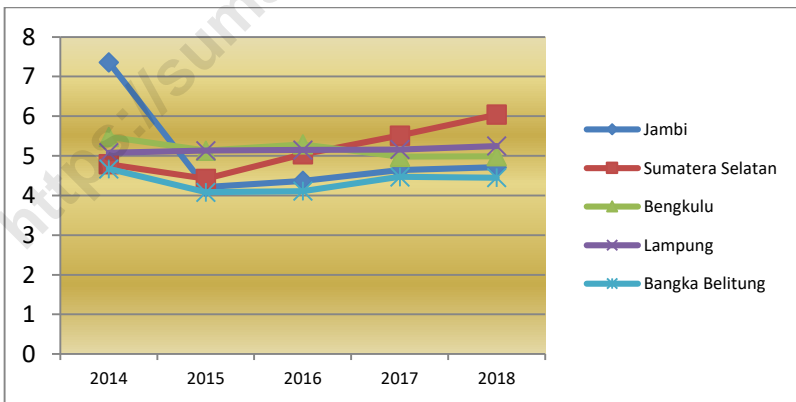

**Tabel 14.1** Jumlah Penduduk Menurut Provinsi di Indonesia (ribu), 2014–2018  
**Table** Population by Province in Indonesia (thousand), 2014–2018

	Provinsi/Province	2014	2015	2016	2017	2018
	(1)	(2)	(3)	(4)	(5)	(6)
1	Aceh	4 906,80	5 002,00	5 096,20	5 189,50	5 281,30
2	Sumatera Utara	13 766,90	13 937,80	14 102,90	14 262,10	14 415,40
3	Sumatera Barat	5 131,90	5 196,30	5 259,50	5 321,50	5 382,10
4	Riau	6 188,40	6 344,40	6 501,00	6 657,90	6 814,90
5	Jambi	3 344,40	3 402,10	3 458,90	3 515,00	3 570,30
6	Sumatera Selatan	7 941,50	8 052,30	8 160,90	8 267,00	8 370,30
7	Bengkulu	1 844,80	1 874,90	1 904,80	1 934,30	1 963,30
8	Lampung	8 026,20	8 117,30	8 205,10	8 289,60	8 370,50
9	Kep. Bangka Belitung	1 343,90	1 372,80	1 401,80	1 430,90	1 459,90
10	Kepulauan Riau	1 917,40	1 973,00	2 028,20	2 082,70	2 136,50
11	DKI Jakarta	10 075,30	10 177,90	10 277,60	10 374,20	10 467,60
12	Jawa Barat	46 029,60	46 709,60	47 379,40	48 037,60	48 683,70
13	Jawa Tengah	33 522,70	33 774,10	34 019,10	34 257,90	34 490,80
14	DI Yogyakarta	3 637,10	3 679,20	3 720,90	3 762,20	3 802,90
15	Jawa Timur	38 610,20	38 847,60	39 075,30	39 293,00	39 500,90
16	Banten	11 704,90	11 955,20	12 203,10	12 448,20	12 689,70
17	Bali	4 104,90	4 152,80	4 200,10	4 246,50	4 292,20
18	Nusa Tenggara Barat	4 773,80	4 835,60	4 896,20	4 955,60	5 013,70
19	Nusa Tenggara Timur	5 036,90	5 120,10	5 203,50	5 287,30	5 371,50
20	Kalimantan Barat	4 716,10	4 789,60	4 861,70	4 932,50	5 001,70
21	Kalimantan Tengah	2 439,90	2 495,00	2 550,20	2 605,30	2 660,20
22	Kalimantan Selatan	3 922,80	3 989,80	4 055,50	4 119,80	4 182,70
23	Kalimantan Timur	3 969,60	4 068,60	4 167,60	4 266,50	4 365,20
24	Kalimantan Utara					
25	Sulawesi Utara	2 386,60	2 412,10	2 436,90	2 461,00	2 484,40
26	Sulawesi Tengah	2 831,30	2 876,70	2 921,70	2 966,30	3 010,40
27	Sulawesi Selatan	8 432,20	8 520,30	8 606,40	8 690,30	8 772,00
28	Sulawesi Tenggara	2 448,10	2 499,50	2 551,00	2 602,40	2 653,70
29	Gorontalo	1 115,60	1 133,20	1 150,80	1 168,20	1 185,50
30	Sulawesi Barat	1 258,10	1 282,20	1 306,50	1 331,00	1 355,60
31	Maluku	1 657,40	1 686,50	1 715,50	1 744,70	1 773,80
32	Maluku Utara	1 138,70	1 162,30	1 185,90	1 209,30	1 232,60
33	Papua Barat	849,80	871,50	893,40	915,40	937,50
34	Papua	3 091,00	3 149,40	3 207,40	3 265,20	3 322,50
	<b>Indonesia</b>	<b>252 164,80</b>	<b>255 461,70</b>	<b>258 705,00</b>	<b>261 890,90</b>	<b>265 015,30</b>

Sumber: BPS, Proyeksi Penduduk Indonesia 2010–2035

Source : BPS, Indonesia Population Projection 2010–2035

SYSTEM OF NATIONAL ACCOUNTS

**1**  
**4** Laju Pertumbuhan Produk Domestik Regional Bruto Atas Dasar Harga  
**Tabel** . Konstan 2010 Menurut Provinsi di Indonesia (persen), 2014–2018  
**Table** **2** *Growth Rate of Gross Regional Domestic Product at 2010 Constant Market  
Prices by Province in Indonesia (percent), 2014–2018*

Provinsi/Province		2014	2015	2016	2017 <sup>*</sup>	2018 <sup>**</sup>
(1)	(2)	(3)	(4)	(5)	(6)	
1	Aceh	1,55	- 0,73	3,30	4,18	4,61
2	Sumatera Utara	5,23	5,10	5,18	5,12	5,18
3	Sumatera Barat	5,88	5,53	5,27	5,29	5,14
4	Riau	2,71	0,22	2,23	2,68	2,34
5	Jambi	7,36	4,21	4,37	4,64	4,71
6	Sumatera Selatan	4,79	4,42	5,04	5,51	6,04
7	Bengkulu	5,48	5,13	5,29	4,98	4,99
8	Lampung	5,08	5,13	5,15	5,16	5,25
9	Kep. Bangka Belitung	4,67	4,08	4,11	4,47	4,45
10	Kepulauan Riau	6,60	6,02	5,02	2,00	4,56
11	DKI Jakarta	5,91	5,91	5,88	6,20	6,17
12	Jawa Barat	5,09	5,05	5,66	5,35	5,64
13	Jawa Tengah	5,27	5,47	5,27	5,26	5,32
14	DI Yogyakarta	5,17	4,95	5,05	5,26	6,20
15	Jawa Timur	5,86	5,44	5,57	5,46	5,50
16	Banten	5,51	5,45	5,28	5,73	5,81
17	Bali	6,73	6,03	6,32	5,57	6,35
18	Nusa Tenggara Barat	5,17	21,76	5,82	0,12	- 4,56
19	Nusa Tenggara Timur	5,05	4,92	5,17	5,11	5,13
20	Kalimantan Barat	5,03	4,88	5,20	5,17	5,06
21	Kalimantan Tengah	6,21	7,01	6,36	6,72	5,64
22	Kalimantan Selatan	4,84	3,82	4,40	5,28	5,13
23	Kalimantan Timur	1,71	- 1,20	- 0,36	3,13	2,67
24	Kalimantan Utara <sup>1</sup>	8,18	3,40	3,75	6,59	6,04
25	Sulawesi Utara	6,31	6,12	6,17	6,31	6,01
26	Sulawesi Tengah	5,07	15,50	9,98	7,10	6,30
27	Sulawesi Selatan	7,54	7,19	7,42	7,21	7,07
28	Sulawesi Tenggara	6,26	6,88	6,51	6,76	6,42
29	Gorontalo	7,27	6,22	6,52	6,73	6,51
30	Sulawesi Barat	8,86	7,31	6,01	6,62	6,23
31	Maluku	6,64	5,48	5,73	5,82	5,94
32	Maluku Utara	5,49	6,10	5,77	7,67	7,92
33	Papua Barat	5,38	4,15	4,52	4,01	6,24
34	Papua	3,65	7,35	9,14	4,64	7,33
<b>Jumlah/Total</b>		<b>5,21</b>	<b>4,99</b>	<b>5,16</b>	<b>5,23</b>	<b>5,31</b>

Catatan/Note : \* Angka sementara/ Preliminary figures

\*\* Angka sangat sementara/ Very preliminary figures

Sumber/Source : Statistik Indonesia/ Statistical Yearbook of Indonesia

**Tabel 14.3**  
**Indeks Harga Konsumen di 82 Kota di Indonesia**  
**(2012=100), 2014-2018**  
**Consumer Price Index by Province in Indonesia**  
**(2012=100), 2014-2018**

Provinsi/Province		2014	2015	2016	2017	2018
(1)	(2)	(3)	(4)	(5)	(6)	(6)
1	Meulaboh	115,25	120,00	123,49	128,54	132,10
2	Banda Aceh	109,72	114,91	117,79	122,38	126,45
3	Lhokseumawe	110,00	115,45	119,98	124,77	129,13
4	Sibolga	113,46	120,36	127,34	132,96	138,88
5	Pematang Siantar	115,80	122,47	128,51	133,84	137,50
6	Medan	114,23	121,63	128,59	133,70	137,58
7	Padangsidempuan	112,46	118,01	122,61	127,46	131,28
8	Padang	116,65	123,72	129,69	134,44	138,24
9	Bukittinggi	112,04	117,83	123,43	126,47	129,50
10	Tembilahan	118,86	124,79	128,41	132,93	137,71
11	Pekanbaru	113,41	120,16	124,08	130,85	134,99
12	Dumai	113,73	120,80	125,07	131,69	134,83
13	Bungo	112,51	118,13	122,51	127,58	131,09
14	Jambi	113,61	119,44	124,01	127,67	132,42
15	Palembang	110,44	117,41	122,52	126,81	130,48
16	Lubuklinggau	109,49	117,14	121,92	126,55	130,81
17	Bengkulu	116,17	125,27	131,83	137,96	142,22
18	Bandar Lampung	112,21	120,53	124,78	129,92	134,08
19	Metro	122,42	128,00	132,24	136,07	138,44
20	Tanjung Pandan	118,86	126,49	130,61	137,13	141,38
21	Pangkal Pinang	113,42	120,53	127,94	135,40	139,30
22	Batam	111,23	119,20	124,21	129,3	134,56
23	Tanjung Pinang	114,09	120,65	124,32	128,29	131,50
24	Jakarta	113,37	121,06	124,64	129,16	133,27
25	Bogor	113,63	119,72	123,94	129,66	134,54
26	Sukabumi	113,85	120,19	123,44	128,36	132,53
27	Bandung	112,00	119,19	123,32	127,60	132,31
28	Cirebon	112,60	117,69	120,08	124,48	128,71
29	Bekasi	112,16	118,30	121,27	125,48	130,23
30	Depok	113,54	119,15	122,85	127,63	131,47
31	Tasikmalaya	111,90	118,40	122,93	127,44	131,50
32	Cilacap	115,79	122,25	126,25	131,67	136,17
33	Purwokerto	112,71	118,11	121,65	126,38	130,24
34	Kudus	118,49	125,32	129,49	135,11	139,42
35	Surakarta	111,62	117,43	121,16	124,89	128,16
36	Semarang	112,94	119,40	122,99	127,49	131,32
37	Tegal	110,04	116,39	121,08	125,55	129,74
38	Yogyakarta	112,51	118,22	121,84	126,35	130,09
39	Jember	112,13	118,31	121,14	125,43	128,98
40	Banyuwangi	113,07	118,33	121,46	124,74	128,02
41	Sumenep	111,68	118,09	121,54	125,55	129,13
42	Kediri	113,54	119,24	121,48	125,48	127,93



Lanjutan Tabel/ Continued Table 14.3

Provinsi/Province		2014	2015	2016	2017	2018
(1)		(2)	(3)	(4)	(5)	(6)
43	Malang	113,36	120,69	124,54	129,72	133,22
44	Probolinggo	113,88	119,61	122,08	125,56	128,35
45	Madiun	111,83	118,03	121,36	126,91	130,76
46	Surabaya	112,63	119,79	123,86	129,30	133,34
47	Tangerang	118,00	126,85	131,51	136,15	140,66
48	Cilegon	114,33	122,84	128,24	135,31	139,93
49	Serang	115,62	125,10	131,16	137,31	142,95
50	Singaraja	117,86	126,85	132,31	137,38	141,36
51	Denpasar	111,32	117,71	121,19	125,67	129,96
52	Mataram	112,52	118,89	122,87	127,03	130,93
53	Bima	116,05	121,84	128,14	131,38	136,05
54	Maumere	110,89	114,63	118,26	122,82	125,30
55	Kupang	114,03	121,38	126,56	129,83	133,12
56	Pontianak	116,38	127,01	132,75	138,9	143,10
57	Singkawang	112,31	120,16	124,03	129,69	135,54
58	Sampit	112,35	119,99	124,82	130,00	135,53
59	Palangka Raya	112,10	118,13	121,42	126,17	129,53
60	Tanjung	111,89	119,93	125,11	129,02	132,92
61	Banjarmasin	111,08	118,16	124,25	129,35	132,74
62	Balikpapan	114,22	123,51	128,43	133,36	137,44
63	Samarinda	115,28	122,26	127,02	132,05	136,22
64	Tarakan	118,66	128,40	134,54	139,46	143,57
65	Manado	111,30	120,43	124,54	128,49	131,41
66	Palu	114,29	120,77	125,22	130,85	136,13
67	Bulukumba	119,41	126,04	128,36	134,51	140,12
68	Watampone	111,99	116,70	119,24	125,06	131,10
69	Makassar	110,74	119,28	124,90	129,88	134,63
70	Pare-Pare	110,53	117,52	120,77	124,36	127,91
71	Palopo	111,14	118,07	122,34	126,77	132,49
72	Kendari	109,84	116,19	120,80	125,01	127,74
73	Bau-Bau	114,11	123,72	128,36	131,03	134,51
74	Gorontalo	109,82	116,18	120,85	125,29	128,28
75	Mamuju	111,22	118,68	123,41	128,48	131,76
76	Ambon	111,59	120,44	123,33	126,94	127,81
77	Tual	116,89	132,72	137,15	148,50	152,57
78	Ternate	115,45	123,93	128,88	132,05	136,40
79	Manokwari	108,57	113,51	118,74	123,33	127,35
80	Sorong	111,81	120,07	125,38	128,53	133,18
81	Merauke	115,40	124,63	129,96	133,75	138,09
82	Jayapura	113,68	121,18	126,12	129,54	135,63

Sumber : Statistik Indonesia

Source : Statistical Yearbook of Indonesia

**Tabel 14.4** Jumlah Penduduk Miskin Menurut Provinsi di Indonesia (ribu), 2014–2018  
**Table** Number of Poor People by Province in Indonesia (thousand), 2014–2018

Provinsi/Province		2014	2015	2016	2017	2018
(1)		(2)	(3)	(4)	(5)	(6)
1	Aceh	837,42	859,41	841,31	829,80	831,50
2	Sumatera Utara	1 360,60	1 508,14	1 452,55	1 326,57	1 291,99
3	Sumatera Barat	354,74	349,53	376,51	359,99	353,24
4	Riau	498,28	562,92	501,59	496,39	494,26
5	Kepulauan Riau	124,17	114,84	119,14	128,43	125,36
6	Jambi	281,75	311,57	290,81	278,61	281,47
7	Sumatera Selatan	1 085,80	1 112,53	1 096,50	1 086,76	1 076,40
8	Kepulauan Bangka Belitung	67,23	66,62	71,07	76,20	69,93
9	Bengkulu	316,50	322,83	325,60	302,62	303,55
10	Lampung	1 143,94	1 100,68	1 139,78	1 083,74	1 091,60
11	DKI Jakarta	412,79	368,67	385,84	393,13	372,26
12	Jawa Barat	4 238,96	4 485,66	4 168,11	3 774,41	3 539,40
13	Banten	649,19	690,66	657,74	699,83	668,74
14	Jawa Tengah	4 561,82	4 505,78	4 493,75	4 197,49	3 867,42
15	DI Yogyakarta	532,58	485,56	488,83	466,33	450,25
16	Jawa Timur	4 748,42	4 775,97	4 638,53	4 405,27	4 292,15
17	Bali	195,96	218,79	174,94	176,48	168,34
18	Nusa Tenggara Barat	816,62	802,29	786,58	748,12	735,62
19	Nusa Tenggara Timur	991,88	1 160,53	1 150,08	1 134,74	1 134,11
20	Kalimantan Barat	381,91	405,51	390,32	388,81	369,73
21	Kalimantan Tengah	148,82	148,13	137,46	137,88	136,45
22	Kalimantan Selatan	189,49	189,16	184,16	194,56	195,01
23	Kalimantan Timur	252,68	209,98	211,24	218,67	222,39
24	Kalimantan Utara	-	40,93	47,03	48,56	49,59
25	Sulawesi Utara	197,56	217,14	200,35	194,56	189,05
26	Gorontalo	195,10	206,52	203,69	200,91	188,30
27	Sulawesi Tengah	387,06	406,34	413,15	423,27	413,49
28	Sulawesi Selatan	806,35	864,52	796,81	825,97	779,64
29	Sulawesi Barat	154,69	153,21	146,90	149,47	152,83
30	Sulawesi Tenggara	314,09	345,02	327,29	313,16	301,85
31	Maluku	307,02	327,77	331,79	320,42	317,84
32	Maluku Utara	84,79	72,64	76,40	78,28	81,93
33	Papua	864,11	898,21	914,87	910,42	915,22
34	Papua Barat	225,46	225,54	223,60	212,86	213,67
<b>Indonesia</b>		<b>27 727,78</b>	<b>28 513,60</b>	<b>27 764,32</b>	<b>26 582,99</b>	<b>25 674,58</b>

Catatan : Referensi waktu untuk data kemiskinan adalah September

Note : Time reference applied is September for poverty

Sumber : Statistik Indonesia

Source : Statistical Yearbook of Indonesia

**Indeks Pembangunan Manusia Menurut Provinsi di Indonesia,  
2014–2018**

**Tabel 14.5**      **2014–2018**

**Table**              **Human Development Index by Province in Indonesia, 2014–2018**

Provinsi/Province		2014	2015	2016	2017	2018
(1)		(2)	(3)	(4)	(5)	(6)
1	Aceh	68,81	69,45	70,00	70,60	71,19
2	Sumatera Utara	68,87	69,51	70,00	70,57	71,18
3	Sumatera Barat	69,36	69,98	70,73	71,24	71,73
4	Riau	70,33	70,84	71,20	71,79	72,44
5	Jambi	68,24	68,89	69,62	69,99	70,65
6	Sumatera Selatan	66,75	67,46	68,24	68,86	69,39
7	Bengkulu	68,06	68,59	69,33	69,95	70,64
8	Lampung	66,42	66,95	67,65	68,25	69,02
9	Kep. Bangka Belitung	68,27	69,05	69,55	69,99	70,67
10	Kepulauan Riau	73,40	73,75	73,99	74,45	74,84
11	DKI Jakarta	78,39	78,99	79,60	80,06	0,47
12	Jawa Barat	68,80	69,50	70,05	70,69	71,30
13	Jawa Tengah	68,78	69,49	69,98	70,52	71,12
14	DI Yogyakarta	76,81	77,59	78,38	78,89	79,53
15	Jawa Timur	68,14	68,95	69,74	70,27	70,77
16	Banten	69,89	70,27	70,96	71,42	71,95
17	Bali	72,48	73,27	73,65	74,30	74,77
18	Nusa Tenggara Barat	64,31	65,19	65,81	66,58	67,30
19	Nusa Tenggara Timur	62,26	62,67	63,13	63,73	64,39
20	Kalimantan Barat	64,89	65,59	65,88	66,26	66,98
21	Kalimantan Tengah	67,77	68,53	69,13	69,79	70,42
22	Kalimantan Selatan	67,63	68,38	69,05	69,65	70,17
23	Kalimantan Timur	73,82	74,17	74,59	75,12	75,83
24	Kalimantan Utara <sup>1</sup>	68,64	68,76	69,20	69,84	70,56
25	Sulawesi Utara	69,96	70,39	71,05	71,66	72,20
26	Sulawesi Tengah	66,43	66,76	67,47	68,11	68,88
27	Sulawesi Selatan	68,49	69,15	69,76	70,34	70,90
28	Sulawesi Tenggara	68,07	68,75	69,31	69,86	70,61
29	Gorontalo	65,17	65,86	66,29	67,01	67,71
30	Sulawesi Barat	62,24	62,96	63,60	64,30	65,10
31	Maluku	66,74	67,05	67,60	68,19	68,87
32	Maluku Utara	65,18	65,91	66,63	67,20	67,76
33	Papua Barat	61,28	61,73	62,21	62,99	63,74
34	Papua	56,75	57,25	58,05	59,09	60,06
<b>Indonesia</b>		<b>68,31</b>	<b>68,90</b>	<b>69,55</b>	<b>70,81</b>	<b>71,39</b>

Sumber : Statistik Indonesia

Source : Statistical Yearbook of Indonesia



Sensus  
Penduduk  
2020

# DATA

## MENCERDASKAN BANGSA

*Enlighten The Nation*



**BADAN PUSAT STATISTIK**  
**PROVINSI SUMATERA SELATAN**

Jalan Kapten Anwar Sastro No.1131 Palembang 30129  
Telepon : (0711) 353174, Fax : (0711) 353174  
Email : bps1600@bps.go.id



0215-2010