

# PROVINSI JAMBI DALAM ANGKA

*Jambi Province in Figures*

# 2019



**BADAN PUSAT STATISTIK  
PROVINSI JAMBI**  
*BPS-Statistics of Jambi Province*

# PROVINSI JAMBI DALAM ANGKA

*Jambi Province in Figures*

# 2019

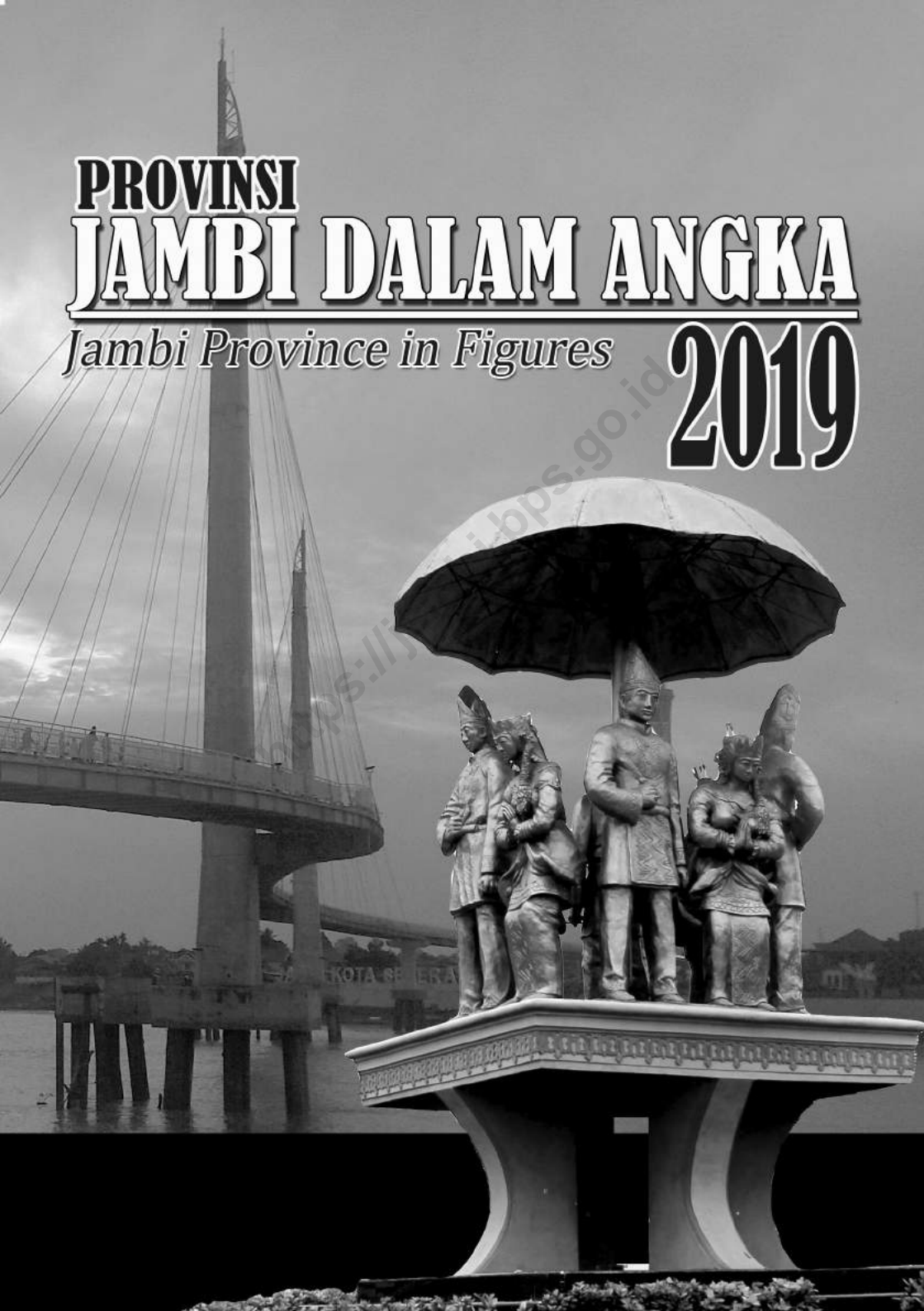

**PROVINSI JAMBI DALAM ANGKA 2019**  
***Jambi Province in Figures 2019***

ISSN: 0215.2029

No. Publikasi/*Publication Number*: 15560.1902

Katalog/*Catalog*: 1102001.15

Ukuran Buku/*Book Size*: 14,8 cm x 21 cm

Jumlah Halaman/*Number of Pages*: xlviii + 692 halaman /pages

Naskah/*Manuscript*:

**Badan Pusat Statistik Provinsi Jambi**

*BPS-Statistics of Jambi Province*

Penyunting/*Editor*:

**Badan Pusat Statistik Provinsi Jambi**

*BPS-Statistics of Jambi Province*

Desain Kover/*Cover Designed by*:

**Badan Pusat Statistik Provinsi Jambi**

*BPS-Statistics of Jambi Province*

Ilustrasi Kover/*Cover Illustration*:

Jembatan Gentala Arasy

Diterbitkan oleh/*Published by*:

© **BPS Provinsi Jambi**/*BPS-Statistics of Jambi Province*

Dicetak oleh/*Printed by*:

CV. Dharmaputra

**Dilarang mengumumkan, mendistribusikan, mengomunikasikan, dan/atau menggandakan sebagian atau seluruh isi buku ini untuk tujuan komersial tanpa izin tertulis dari Badan Pusat Statistik.**

*Prohibited to announce, distribute, communicate, and/or copy part or all of this book for commercial purpose without permission from BPS-Statistics Indonesia.*

**PETA WILAYAH PROVINSI JAMBI**  
**MAP OF JAMBI PROVINCE**





**KEPALA BPS PROVINSI JAMBI**  
*CHIEF STATISTICIAN OF JAMBI PROVINCE*



**DADANG HARDIWAN**





## KATA PENGANTAR

Publikasi “**Jambi Dalam Angka 2019**” merupakan publikasi tahunan yang diterbitkan oleh BPS Provinsi Jambi. Disadari bahwa publikasi ini belum sepenuhnya memenuhi harapan pihak pemakai data khususnya para perencana, namun diharapkan dapat membantu melengkapi penyusunan rencana pembangunan di Provinsi Jambi.

Publikasi ini dapat terwujud berkat kerja sama dan bantuan dari berbagai pihak baik instansi pemerintah maupun swasta. Kepada semua pihak yang telah memberikan bantuan disampaikan penghargaan dan terima kasih yang sebesar –besarnya.

Walaupun publikasi ini telah disiapkan sebaik-baiknya, namun disadari masih ada kekurangan dan kesalahan yang terjadi. Untuk perbaikan publikasi ini, tanggapan dan saran yang bersifat konstruktif dari para pemakai sangat diharapkan.

Jambi, Agustus 2018

Kepala BPS  
Provinsi Jambi

DADANG HARDIWAN





## PREFACE

*Jambi in Figures 2019* is an annual publication written by BPS Regency of Jambi Province. Honestly, this publication has not perfect yet and has not filled the user's hope, especially for the planners yet, but hopefully it can help to equip compilation of development planning in this new regency.

This comprehensive publication has been made possible with the assistance and contribution from several governmental institutions and private organizations. To all parties who have been involved in the preparation of this publication, I would like to express my sincerest appreciation and gratitude.

Comments and constructive suggestions for the improvement of this publication are always welcome.

Jambi, August 2018  
Chief Statistician of  
Jambi Province

  
DADANG HARDIWAN

## DAFTAR ISI/CONTENTS

	Halaman Page
Peta Wilayah Provinsi Jambi/ <i>Map Of Jambi Province</i> .....	iii
Kepala BPS Provinsi Jambi/ <i>Chief Statistician Of Jambi Province</i> .....	v
Kata Pengantar/ <i>Preface</i> .....	vii
Daftar Isi/ <i>Contents</i> .....	ix
Daftar Tabel/ <i>List Of Tables</i> .....	xi
Daftar Gambar/ <i>List Of Figures</i> .....	xi
Penjelasan Umum/ <i>Explanatory Notes</i> .....	xlix
1. Geografi dan Iklim/ <i>Geography and Climate</i> .....	1
2. Pemerintahan/ <i>Government</i> .....	33
3. Pendudukan dan Ketenagakerjaan/ <i>Population and Employment</i> .	131
4. Sosial dan Kesejahteraan Rakyat/ <i>Social and Welfare</i> .....	207
5. Pertanian, Kehutanan, Peternakan, dan Perikanan/ <i>Agriculture, Forestry, Livestock, and Fishery</i> .....	383
6. Pertambangan dan Energi/ <i>Mining and Energy</i> .....	465
7. Industri Manufaktur/ <i>Manufacturing Industry</i> .....	481
8. Pariwisata/ <i>Tourism</i> .....	521
9. Transportasi dan Komunikasi/ <i>Transportation and Communication</i> .....	535
10. Perbankan, Investasi, dan Koperasi/ <i>Banking, Investment, and Cooperative</i> .....	581
11. Harga-Harga/ <i>Prices</i> .....	611
12. Pengeluaran Penduduk / <i>Population Expenditure</i> .....	629
13. Perdagangan Luar Negeri/ <i>Foreign Trade</i> .....	647
14. Pendapatan Regional/ <i>Regional Income</i> .....	669

<https://jambi.bps.go.id>

## DAFTAR TABEL/LIST OF TABLE

### 1 GEOGRAFI DAN IKLIM/*GEOGRAPHY AND CLIMATE*

#### 1.1 KEADAAN GEOGRAFI/*GEOGRAPHY CONDITION*

- 1.1.1 Luas Daerah dan Jumlah Pulau Menurut Kabupaten/Kota di Provinsi Jambi, 2018  
*Total Area and Number of Islands by Regency/Municipality in Provinsi Jambi, 2018* ..... 11
- 1.1.2 Jarak dari Ibukota Kabupaten/Kota ke Ibukota Provinsi Jambi, 2018  
*Distance to Provincial Capital of Jambi, 2018* ..... 13
- 1.1.3 Batas-batas Wilayah Kabupaten/Kota, 2018  
*The Borders of Regency/Municipality, 2018*..... 14
- 1.1.4 Data Pulau-pulau Kecil di Provinsi Jambi, 2018  
*Name of Small Island in Jambi Province, 2018* ..... 16
- 1.1.5 Nama-nama Sungai yang Melintasi Kabupaten/Kota dan/Nama-nama Gunung Menurut Kab/Kota,2018  
*Name of River and Name of Mountain by Regency/Municipality, 2018* ..... 17
- 1.1.6 Luas Daerah Pengaliran dan Debit dari Beberapa Sungai Menurut Kabupaten/Kota, 2017  
*River's Basin Area and River's Water Debit of Several River's by Regency/Municipality in 2017*..... 18
- 1.1.7 Jarak Antara Jambi dengan Kota-kota di Pulau Sumatera dan Sekitarnya 2018  
*Distance to Some Selected Cities in Sumatera Island and Nearby 2018*..... 20

#### 1.2 KEADAAN IKLIM/*CLIMATE CONDITION*

- 1.2.1 Pengamatan Unsur Iklim di Stasiun Pengamatan Badan Meteorologi Klimatologi dan Geofisika (BMKG) Menurut Kabupaten/Kota di Provinsi Jambi, 2018  
*Monitoring Climate Elements at Meteorological, Climatological, and Geophysical Agency (BMKG) Monitoring Station by Regency/Municipality in Jambi Province, 2018*..... 21
- 1.2.2 Rata-rata Suhu Udara dan Kelembaban Relatif Setiap Bulan di Stasiun Depati Parbo Kerinci, 2018  
*Average of Temperature and Relative Humidity by Month of Depati Parbo Kerinci Station, 2018* ..... 24

1.2.3	Rata-rata Suhu Udara dan Kelembaban Relatif Setiap Bulan di Stasiun Klimatologi Jambi, 2018 <i>Average of Temperature and Relative Humidity by Month of Jambi Climatology Station, 2018</i> .....	25
1.2.4	Rata-rata Suhu Udara dan Kelembaban Relatif Setiap Bulan di Stasiun Sultan Thaha Jambi, 2018 <i>Average of Temperature and Relative Humidity by Month of Sultan Thaha Jambi Station, 2018</i> .....	26
1.2.5	Jumlah Curah Hujan dan Jumlah Hari Hujan Menurut Bulan, Stasiun Depati Parbo Kerinci, 2018 <i>Number of Precipitation and Number of Rain Day by Month, Depati Parbo Kerinci Station, 2018</i> .....	27
1.2.6	Jumlah Curah Hujan dan Jumlah Hari Hujan Menurut Bulan, Stasiun Sultan Thaha Jambi, 2018 <i>Number of Precipitation and Number of Rain Day by Month, Sultan Thaha Jambi Station, 2018</i> .....	28
1.2.7	Jumlah Curah Hujan dan Jumlah Hari Hujan Menurut Bulan, Stasiun Klimatologi Jambi, 2018 <i>Number of Precipitation and Number of Rain Day by Month, Jambi Climatology Station, 2018</i> .....	29
1.2.8	Rata-Rata Tekanan Udara, Kecepatan Angin dan Penyinaran Matahari Menurut Bulan, Stasiun Depati Parbo Kerinci, 2018 <i>Average of Atmospheric Pressure, Wind Velocity and Duration Irradiating of Sun by Month, Depati Parbo Kerinci Station, 2018</i> .....	30
1.2.9	Rata-Rata Tekanan Udara, Kecepatan Angin dan Penyinaran Matahari Menurut Bulan, Stasiun Sultan Thaha Jambi, 2018 <i>Average of Atmospheric Pressure, Wind Velocity and Duration Irradiating of Sun by Month, Sultan Thaha Jambi Station, 2018</i> .....	31
1.2.10	Sultan Thaha Jambi Station, 2018 Penyinaran Matahari Menurut Bulan, Stasiun Klimatologi Jambi, 2018 <i>Average of Atmospheric Pressure, Wind Velocity and Duration Irradiating of Sun by Month, Jambi Climatology Station, 2018</i> .....	32

## **2 PEMERINTAHAN/GOVERNMENT**

### **2.1 WILAYAH ADMINISTRATIF/ADMINISTRATIVE AREA**

2.1.1	Jumlah Kecamatan Menurut Kabupaten/Kota di Provinsi Jambi, 2014-2018 <i>Number of Sub District and Villages by Regency/Municipality in Jambi Province, 2014-2018</i> .....	43
-------	---	----

2.1.2	Jumlah Desa/Kelurahan Menurut Kabupaten/Kota di Provinsi Jambi, 2014-2018 <i>Number of Villages1 by Regency/Municipality in Jambi Province, 2014-2018</i> .....	44
2.1.3	Nama Kecamatan, Ibukota dan Jumlah Desa/Kelurahan di Kabupaten Kerinci, 2018 <i>Districts Name with Their Capital and Number of Villages in Kerinci Regency, 2018</i> .....	45
2.1.4	Nama Kecamatan, Ibukota dan Jumlah Desa/Kelurahan,di Kabupaten Merangin, 2018 <i>Districts Name with Their Capital and Number of Villages in Kerinci Regency, 2018</i> .....	46
2.1.5	Nama Kecamatan, Ibukota dan Jumlah Desa/Kelurahan di Kabupaten Sarolangun, 2018 <i>Districts Name with Their Capital and Number of Villages in Sarolangun Regency, 2018</i> .....	47
2.1.6	Nama Kecamatan, Ibukota dan Jumlah Desa/Kelurahan di Kabupaten Batang Hari, 2018 <i>Districts Name with Their Capital and Number of Villages in Batang Hari Regency, 2018</i> .....	48
2.1.7	Nama Kecamatan, Ibukota dan Jumlah Desa/Kelurahan di Kabupaten Muaro Jambi, 2018 <i>Districts Name with Their Capital and Number of Villages in Muaro Jambi Regency, 2018</i> .....	49
2.1.8	Nama Kecamatan, Ibukota dan Jumlah Desa/Kelurahan di Kabupaten Tanjung Jabung Timur, 2018.....	50
2.1.9	Nama Kecamatan, Ibukota dan Jumlah Desa/Kelurahan di Kabupaten Tanjung Jabung Barat, 2018 <i>Districts Name with Their Capital and Number of Villagesin Tanjung Jabung Barat Regency, 2018</i> .....	51
2.1.10	Nama Kecamatan, Ibukota dan Jumlah Desa/Kelurahan di Kabupaten Tebo, 2018 <i>Districts Name with Their Capital and Number of Villages in Tebo Regency, 2018</i> .....	52
2.1.11	Nama Kecamatan, Ibukota dan Jumlah Desa/Kelurahan di Kabupaten Bungo, 2018 <i>Districts Name with Their Capital and Number of Villages in Bungo Regency, 2018</i> .....	53

2.1.12	Nama Kecamatan, Ibukota dan Jumlah Desa/Kelurahan di Kota Jambi, 2018 <i>Districts Name with Their Capital and Number of Villages in Jambi Municipality, 2018.....</i>	54
2.1.13	Nama Kecamatan, Ibukota dan Jumlah Desa/Kelurahan di Kota Sungai Penuh, 2018 <i>Districts Name with Their Capital and Number of Villages in Sungai Penuh Municipality, 2018.....</i>	55
<b>2.2</b>	<b>DEWAN PERWAKILAN RAKYAT DAERAH/REGIONAL HOUSE OF REPRESENTATIVE</b>	
2.2.1	Jumlah Anggota Dewan Perwakilan Rakyat Daerah Menurut Partai Politik dan Jenis Kelamin di Provinsi Jambi <i>Number of Regional House of Representative's Members by Political Parties and Sex in Jambi Province, 2018.....</i>	56
2.2.2	Jumlah Anggota Dewan Perwakilan Rakyat Daerah Menurut Kabupaten/Kota dan Jenis Kelamin di Provinsi Jambi, 2018 <i>Number of Regional House of Representative's Members by Regency/Municipality and Sex in Jambi Province, 2018 .....</i>	57
2.2.3	Jumlah Anggota Dewan Perwakilan Rakyat Daerah Provinsi Jambi menurut Fraksi dan Jenis Kelamin, 2017 <i>Members of Parliament of Jambi Province by Fraction and Sex in Jambi Province, 2017 .....</i>	58
2.2.4	Jumlah Anggota DPRD menurut Komisi dan Jenis Kelamin di Provinsi Jambi, 2018-2019 <i>Members of Parliament by Commission and Sex in Jambi Province, 2018-2019 .....</i>	59
2.2.5	Jumlah Anggota DPRD Provinsi Jambi menurut Tingkat Pendidikan yang Ditamatkan dan Jenis Kelamin, 2018 <i>Members of Jambi Province Parliament by Level of Education and Sex, 2018 .....</i>	60
2.2.6	Jumlah Keputusan DPRD Provinsi Jambi menurut Jenis Keputusan, 2014-2018 <i>Classifications of Decisions Made by Parliament of Jambi Province, 2014-2018 .....</i>	61
<b>2.3</b>	<b>SUMBER DAYA MANUSIA/HUMAN RESOURCES</b>	
2.3.1	Jumlah Pegawai Negeri Sipil Menurut Kabupaten/Kota dan Jenis Kelamin di Provinsi Jambi, 2017-2018 <i>Number of Civil Servants by Regency/Municipality and Sex in Jambi Province, 2017-2018 .....</i>	62

2.3.2	Jumlah Pegawai Negeri Sipil Menurut Jabatan dan Jenis Kelamin di Provinsi Jambi, 2017-2018 <i>Number of Civil Servants by Occupation and Sex in Jambi Province, 2017-2018</i> .....	63
2.3.3	Jumlah Pegawai Negeri Sipil Menurut Tingkat Pendidikan dan Jenis Kelamin di Provinsi Jambi, 2017 dan 2018 <i>Number of Civil Servants by Educational Level and Sex in Jambi Province, 2017 and 2018</i> .....	64
2.3.4	Jumlah Pegawai Negeri Sipil Menurut Tingkat Kepangkatan dan Jenis Kelamin di Provinsi Jambi, 2017-2018 <i>Number of Civil Servants by Hierarchy and Sex in Jambi Province, 2017-2018</i> .....	65
2.3.5	Jumlah Pegawai Negeri Sipil Menurut Dinas/Instansi Pemerintah dan Jenis Kelamin di Provinsi Jambi, 2017 dan 2018 <i>Number of Civil Servants by Work Period and Sex in Jambi Province, 2017 and 2018</i> .....	66
2.3.6	Jumlah Pegawai Negeri Sipil Daerah dalam Wilayah Kantor Gubernur Jambi menurut Jenis Kelamin, 2018 <i>Number of Civil Servants of Jambi Regional Government by Sex, 2018</i> .....	69
2.3.7	Jumlah Pegawai Negeri Sipil Dalam Lingkungan Kantor Gubernur Jambi menurut Golongan Kepangkatan dan Unit Kerja, 2018 <i>Number of Civil Servants of Jambi Regional Government by Hierarchy and Unit Organization, 2018</i> .....	70
2.3.8	Rekapitulasi Eselonering Organisasi Perangkat Daerah Provinsi Jambi, 2018 <i>Recapitulation of Echelon of Civil Servants of Jambi Regional Government, 2018</i> .....	73
2.3.9	Eselonering Organisasi Perangkat Daerah Provinsi Jambi, 2018 <i>Number of Echelon Civil Servants in Jambi Regional Government, 2018</i> ....	74
2.3.10	Jumlah Pegawai Negeri Sipil yang Pensiun Batas Usia dan Atas Permintaan Sendiri dalam Lingkungan <i>Number of Pension Employees Boundary Age and by Request of Local Government in Jambi Province, 2018</i> .....	77
2.3.11	Jumlah Pegawai Negeri Sipil yang Mendapat Dana Pengembangan SDM melalui Pendidikan Formal di Lingkungan Pemerintah Provinsi Jambi, 2018 <i>Number of Civil Servants Get Development Human Resources by Formal Education of Local Government in Jambi Province, 2018</i> .....	78
2.3.12	Jumlah Pegawai Negeri Sipil yang Mendapat Dana Pengembangan SDM melalui Diklat Penjenjangan, 2018 <i>Number of Civil Servants Get Development Human Resources by Leadership Training 2018</i> .....	79



<b>2.4</b>	<b>KEUANGAN DAERAH/GOVERNMENT FINANCE</b>	
2.4.1	Realisasi Pendapatan Pemerintah Provinsi Jambi Menurut Jenis Pendapatan (ribu rupiah), 2015–2018 <i>Actual Provincial Government Revenues of Jambi Province by Kind of Revenues (thousand rupiahs), 2015–2018</i> .....	80
2.4.2	Realisasi Belanja Pemerintah Provinsi Jambi Menurut Jenis Belanja (ribu rupiah), 2015–2018 <i>Actual Provincial Government Expenditures of Jambi Province by Kind of Expenditures (thousand rupiahs), 2015–2018</i> .....	81
2.4.3	Realisasi Pendapatan dan Belanja Pemerintah Provinsi Jambi (ribu rupiah) Menurut Kabupaten/Kota, 2017 dan 2018 <i>Actual Provincial Government Revenues and Expenditures (thousand rupiahs) by Regency/Municipality, 2017 and 2018</i> .....	82
2.4.4	Realisasi Penerimaan Pemerintah Provinsi Jambi Tahun Anggaran 2014-2018 (Juta Rupiah) <i>Realization of Government Revenue in Jambi Province, 2014-2018</i> .....	83
2.4.5	Realisasi Pembiayaan Daerah Pemerintah Daerah Provinsi Jambi Tahun Anggaran 2014-2018 (Juta Rupiah) <i>Actual Regional Expenditure of Government of Jambi Province 2014-2018 (Million Rupiah)</i> .....	84
2.4.6	Realisasi Penerimaan Pajak / Retribusi Daerah yang Dipungut oleh Dinas Pendapatan Daerah Provinsi Jambi, 2014-2018 <i>Realization of Income Tax in Jambi Province, 2014- 2018</i> .....	85
2.4.7	Realisasi Penerimaan Pajak menurut Pajak Setiap Bulan di Kantor Pelayanan Pajak Jambi, 2012-2018 (Ribuan Rp) <i>Realization of Every Kinds of Tax Receipt per Fiscal Every Month of Jambi Tax Inspectorate in 2012-2018 (Thousand Rupiahs)</i> .....	89
2.4.8	Opini Penilaian Laporan Keuangan Sesuai dengan Standar Akuntansi Pemerintah Se-Provinsi Jambi Tahun 2015- 2018 <i>The Opinion of Financial Report Statement Corresponds to Standart of Government Accounting in Jambi Province, 2015-2018</i> .....	92
<b>2.5</b>	<b>ADMINISTRASI/ADMINISTRATION</b>	
2.5.1	Jumlah Kecelakaan Meninggal, Luka Ringan, Luka Berat dan Kerugian Material, 2014-2018 <i>Number of Traffic Accidents in Jambi Province, 2014-2018</i> .....	93
2.5.2	Jumlah Surat Izin Mengemudi (SIM) yang Dikeluarkan Menurut Jenis Kelamin Tiap Bulan, 2018 <i>Number of Driver's Licences Issued Every Month by Sex, 2018</i> .....	94

2.5.3	Jumlah Perpanjangan Surat Izin Mengemudi (SIM) yang Dikeluarkan Tiap Bulan, 2018 <i>Number of Renew of Driver's Licences Issued Every Month, 2018</i> .....	95
2.5.4	Jumlah Penerbitan Surat Izin Mengemudi (SIM) Baru yang Dikeluarkan Tiap Bulan, 2018 <i>Number of New Driver's Licences Issued Every Month, 2018</i> .....	96
2.5.5	Laporan Rekapitulasi Penggunaan Materiil Surat Izin Mengemudi (SIM) Baru Tiap Bulan, 2018 <i>Number of Driver's Licences Issued Every Month, 2018</i> .....	97
2.5.6	Perkara Pidana Umum Ringan/Pelanggaran Se-Kejati Jambi yang diputuskan dan dieksekusi 2014-2017 <i>Number of Criminal Cases Violations Solved by Nature of Crime in Jambi Province 2014-2017</i> .....	100
2.5.7	Jumlah Perkara Perdata yang Masuk dan yang Telah Diputuskan per Daerah Pengadilan, 2014-2018 <i>Number of Civil Cases Reported and Settled in Region of State Court, 2014-2018</i> .....	101
2.5.8	Jumlah Perkara Pidana yang Masuk dan yang Telah Diputuskan per Daerah Pengadilan, 2014-2018 di Provinsi Jambi, 2007-2018 <i>Number of Criminal and Civil Cases Reporte dan Settled by Court of Justice in Jambi Province, 2007-2018</i> .....	102
2.5.9	Jumlah Perkara Pidana dan Perdata yang Masuk dan yang Telah Diputuskan oleh Pengadilan Tinggi Jambi di Provinsi Jambi 2007-2018 <i>Number of Criminal and Civil Cases Reporte dan Settled by Court of Justice in Jambi Province, 2007-2018</i> .....	103
2.5.10	Jumlah Terdakwa/Tertuduh yang Diselesaikan menurut Sikap Terhadap Keputusan dan Kabupaten/Kota, 2014-2018 <i>Number of Accused Solved by Attitude by Regency/Municipality 2014-2018</i> .....	104
2.5.11	Jumlah Narapidananan Tahanan/Titipan Menurut Jenis Kelamin dan Lapas/Rutan, 2018 <i>Number of Prisoners Not Arbitrated Yet at The Prison by Sex and Jail, 2018</i> .....	105
2.5.12	Jumlah Narapidana menurut Jenis Kejahatan/Pelanggaran, Lapas/Rutan, dan Jenis Kelamin, 2018 <i>Number of Prisoners at the Prisons by Type of Criminality /Delinquency Jail and Sex,2018</i> .....	128

2.5.13	Jumlah Persil Tanah yang Diberikan Berdasarkan Surat Keputusan Hak MilikTanah menurut Kabupaten/Kota 2014-2018 <i>Number of Plots and area of Land Based on Ownership Right Declare in 2014-2018</i> .....	129
2.5.14	Jumlah Pemulihan Keuangan Negara Menurut Kabupaten/Kota, 2017 <i>Total Recovery of State Finances by Regency / City, 2017</i> .....	130

### **3 PENDUDUK DAN KETENAGAKERJAAN/POPULATION AND EMPLOYMENT**

#### **3.1 PENDUDUK/POPULATION**

3.1.1	Jumlah Penduduk, Laju Pertumbuhan Penduduk, Distribusi Persentase Penduduk, Kepadatan Penduduk, Rasio Jenis Kelamin Penduduk Menurut Kabupaten/Kota di Provinsi Jambi, 2010 dan 2018 <i>Population, Population Growth Rate, Percentage Distribution of Population, Population Density, and Population Sex Ratio by Regency/Municipality in Jambi Province, 2010 and 2018</i> .....	143
3.1.2	Jumlah Penduduk Menurut Kelompok Umur dan Jenis Kelamin di Provinsi Jambi, 2018 <i>Population by Age Group and Sex in Jambi Province, 2018</i> .....	146
3.1.3	Jumlah Rumah Tangga dan Rata-rata Banyaknya Anggota Rumah Tangga Menurut Kabupaten/Kota di Provinsi Jambi, 2010 dan 2018 <i>Number of Household and Average Household Size by Regency/Municipality in Jambi Province, 2010 and 2018</i> .....	147
3.1.4	Persentase Penduduk 5 Tahun Keatas menurut Kabupaten/Kota dan Status Perkawinan, 2018 <i>Percentage of Population 10 Years Old and Over by Regency/Municipality and Marriage Status, 2018</i> .....	148
3.1.5	Penduduk Perempuan Usia 25 Tahun Keatas yang Pernah Kawin Menurut Usia Perkawinan Pertama 2011-2018 <i>Female Population Aged 25 Years Old and Over Who Ever Married by Age at First Marriage, 2011-2018</i> .....	151
3.1.6	Persentase Penduduk 10 Tahun Keatas menurut Golongan Umur dan Status Perkawinan, 2018 <i>Percentage of Population Aged 10 Years Old and Over by Age Group and Marriage Status, 2018</i> .....	152
3.1.7	Persentase Penduduk 10 Tahun Keatas menurut Kabupaten/Kota dan Tingkat Pendidikan, 2018 <i>Percentage of Population Aged 10 Years Old and Over by Regency/Municipality and Educational Level, 2018</i> .....	153

3.1.9	Persentase Penduduk Umur 7-24 Tahun menurut Kabupaten/ Kota dan Partisipasi Sekolah, 2018 <i>Percentage of Population Aged 7-24 Years Old by Regency/Municipality and School Participation, 2018.....</i>	154
<b>3.2</b>	<b>KETENAGAKERJAAN/EMPLOYMENT</b>	
3.2.1	Penduduk Berumur 15 Tahun ke Atas Menurut Kelompok Umur dan Jenis Kegiatan Selama Seminggu yang Lalu di Provinsi Jambi, 2018 <i>Population 15 Years of Age and Over by Age Group and Type of Activity During the Previous Week in Jambi Province, 2018 .....</i>	158
3.2.2	Penduduk Berumur 15 Tahun ke Atas Menurut Kabupaten/Kota dan Jenis Kegiatan Selama Seminggu yang <i>Population 15 Years of Age and Over by Regency/Municipality and Type of Activity During the.....</i>	161
3.2.3	Jumlah Penduduk Berumur 15 Tahun Keatas Menurut Jenis Kegiatan Selama Seminggu yang Lalu dan Jenis Kelamin di Provinsi Jambi, 2018 <i>Population Aged 15 Years and Over who Worked During the Previous Week by Age Group and Sex in Jambi Province, 2018.....</i>	164
3.2.4	Penduduk Berumur 15 Tahun ke Atas Menurut Pendidikan Tertinggi yang Ditamatkan dan Jenis Kegiatan Selama Seminggu yang Lalu di Provinsi Jambi, 2018 <i>Population 15 Years of Age and Over by Educational Attainment and Type of Activity During the Previous Week in Jambi Province, 2018.....</i>	165
3.2.5	Penduduk Berumur 15 Tahun ke Atas yang Bekerja Selama Seminggu yang Lalu Menurut Status Pekerjaan Utama dan Lapangan Pekerjaan Utama in Provinsi Jambi, 2018 <i>Population Aged 15 Years and Over who Worked During the Previous Week by Main Employee Status and Main Industry in Jambi Province, 2018.....</i>	168
3.2.6	Penduduk Berumur 15 Tahun ke Atas yang Bekerja Selama Seminggu yang Lalu Menurut Status Pekerjaan Utama dan Jenis Kelamin in Provinsi Jambi, 2018 <i>Population Aged 15 Years and Over who Worked During the Previous Week by Main Employee Status and Sex in Jambi Province, 2018.....</i>	169
3.2.7	Penduduk Berumur 15 Tahun Ke Atas yang Bekerja Selama Seminggu yang Lalu Menurut Jumlah Jam Kerja Pada Pekerjaan Utama dan Lapangan Pekerjaan Utama di Provinsi Jambi, 2018 <i>Population Aged 15 Years and Over who Worked During the Previous Week by Total Working Hours on Main Job and Main Industry in Jambi Province, 2018 .....</i>	170

- 3.2.8 Penduduk Berumur 15 Tahun Ke Atas yang Bekerja Selama Seminggu yang Lalu Menurut Lapangan Pekerjaan Utama dan Pendidikan Tertinggi yang Ditamatkan di Provinsi Jambi, 2018  
*Population Aged 15 Years and Over who Worked During the Previous Week by Main Industry and Educational Attainment in Jambi Province, 2018.....* 171
- 3.2.9 Penduduk Berumur 15 Tahun Ke Atas yang Bekerja Selama Seminggu yang Lalu Menurut Jam Kerja Pada Pekerjaan Utama dan Jenis Kelamin di Provinsi Jambi, 2018  
*Population Aged 15 Years and Over who Worked During the Previous Week by Total Working Hours on Main Job and Sex in Jambi Province, 2018.....* 172
- 3.2.10 Penduduk Berumur 15 Tahun Ke Atas yang Bekerja Selama Seminggu yang Lalu Menurut Jam Kerja Seluruhnya dan Jenis Kelamin di Provinsi Jambi, 2018  
*Population Aged 15 Years and Over who Worked During the Previous Week by Total Working Hours and Sex in Jambi Province, 2018.....* 173
- 3.2.11 Penduduk Berumur 15 Tahun Ke Atas yang Bekerja Selama Seminggu yang Lalu Menurut Kelompok Umur dan Jumlah Jam Kerja Seluruhnya di Provinsi Jambi, 2018  
*Population Aged 15 Years and Over who Worked During the Previous Week by Age Group and Total Working Hours in Jambi Province, 2018.....* 174
- 3.2.12 Penduduk Berumur 15 Tahun Ke Atas yang Bekerja Selama Seminggu yang Lalu Menurut Kelompok Umur dan Jenis Kelamin di Provinsi Jambi, 2018  
*Population Aged 15 Years and Over who Worked During the Previous Week by Age Group and Sex in Jambi Province, 2018.....* 175
- 3.2.13 Penduduk Berumur 15 Tahun ke Atas yang Bekerja Selama Seminggu yang Lalu Menurut Status Pekerjaan Utama dan Pendidikan Tertinggi yang Ditamatkan di Provinsi Jambi, 2018  
*Population Aged 15 Years and Over who Worked During the Previous Week by Main Employee Status and Educational Attainment in Jambi Province, 2018.....* 176
- 3.2.14 Penduduk Berumur 15 Tahun Ke Atas yang Bekerja Selama Seminggu yang Lalu Menurut Kabupate/Kota dan Lapangan Pekerjaan Utama di Provinsi Jambi, 2018  
*Population Aged 15 Years and Over who Worked During the Previous Week by Regency/Municipality and Main Industry in Jambi Province, 2018.....* 177
- 3.2.15 Penduduk Berumur 15 Tahun Ke Atas yang Bekerja Selama Seminggu yang Lalu Menurut Lapangan Pekerjaan Utama dan Jenis Kelamin di Provinsi Jambi, 2018  
*Population Aged 15 Years and Over who Worked During the Previous Week by Main Industry and Sex in Jambi Province, 2018.....* 178

3.2.16	Tingkat Pengangguran Terbuka (TPT) dan Tingkat Partisipasi Angkatan Kerja (TPAK) Menurut Kabupaten/Kota di Provinsi Jambi, 2016-2018 <i>Unemployment Rate (UR) and Labor Force Participation Rate (LFPR) by Regency/Municipality in Jambi Province, 2016-2018</i> .....	179
3.2.17	Pencari Kerja Terdaftar Menurut Pendidikan Tertinggi yang Ditamatkan dan Jenis Kelamin di Provinsi Jambi, 2018 <i>Number of Registered Job Applicants by Educational Attainment and Sex in Jambi Province, 2018</i> .....	180
3.2.18	Jumlah Pendaftaran, Penempatan dan Permintaan Tenaga Kerja Menurut Jenis Kelamin dan Bulan di Provinsi Jambi, 2014-2018 <i>Number of Workers Seeking, Placements and Applications by Sex and Month in Jambi Province 2014-2018</i> .....	181
3.2.19	Rata-rata Upah/Gaji Bersih Sebulan Pekerja Formal1 Menurut Kabupaten/Kota dan Lapangan Pekerjaan Utama (rupiah) di Provinsi Jambi, 2018 <i>Average/ nof Net Wage/Salary per Month of Formal Employee1 by Regency/Municipality and Main Industry (rupiahs) in Jambi Province, 2018</i> .....	182
3.2.20	Rata-rata Upah/Gaji Bersih Sebulan Pekerja Formal1 Menurut Kelompok Umur dan Lapangan Pekerjaan Utama (rupiah) di Provinsi Jambi, 2018 <i>Average/ nof Net Wage/Salary per Month of Formal Employee1 by Age Group and Main Industry (rupiahs) in Jambi Province, 2018</i> .....	183
3.2.21	Rata-rata Upah/Gaji Bersih Sebulan Pekerja Informal1 Menurut Kabupaten/Kota dan Lapangan Pekerjaan Utama (rupiah) di Provinsi Jambi, 2018/ <i>Average/ nof Net Wage/Salary per Month of Informal Employee1 by Regency/Municipality and Main Industry (rupiahs) in Jambi Province, 2018</i> .....	184
3.2.22	Rata-rata Upah/Gaji Bersih Sebulan Pekerja Informal1 Menurut Kabupaten/Kota dan Pendidikan Tertinggi yang Ditamatkan (rupiah) di Provinsi Jambi, 2018 <i>Average/ nof Net Wage/Salary per Month of Informal Employee1 by Regency/Municipality and Educational Attainment (rupiahs) in Jambi Province, 2018</i> .....	185
3.2.23	Pencari Kerja yang Belum Ditempatkan dan Lowongan yang Belum Dipenuhi menurut Golongan Jabatan, 2018 <i>Number of Job Seekers Not Yet Placed and Number of Vacancies by Job Description, -2018</i> .....	186

3.2.24	Jumlah Pencari Kerja yang Terdaftar dan Ditempatkan menurut Tingkat Pendidikan, 2014-2018 <i>Number of Registered and Accepted Job Seeker by Educational Status in 2014-2018</i> .....	188
3.2.25	Jumlah Lowongan Kerja yang Belum Dipenuhi, Telah Dipenuhi dan Telah Terdaftar Dirinci menurut Sektor Usaha di Provinsi Jambi, 2014-2018/ <i>Number of Vacancies Not yet Filled, Filled and Registered by Main Industry in Jambi Province 2014-2018</i> .....	189
3.2.26	Jumlah Transmigran menurut Tahun Penempatan di Kabupaten Batanghari <i>Number of Transmigrants by Year Being Placed in Batang Hari Regency</i> .....	191
3.2.27	Jumlah Transmigran menurut Tahun Penempatan di Kabupaten Bungo <i>Number of Transmigrants by Year Being Placed in Bungo Regency</i> .....	192
3.2.28	Jumlah Transmigran menurut Tahun Penempatan di Kabupaten Merangin <i>Number of Transmigrants by Year Being Placed in Merangin Regency</i> .....	194
3.2.29	Jumlah Transmigran menurut Tahun Penempatan di Kabupaten Muaro Jambi <i>Number of Transmigrants by Year Being Placed Muaro Jambi Regency</i> .....	196
3.2.30	Jumlah Transmigran menurut Tahun Penempatan di Kabupaten Sarolangun/ <i>Number of Transmigrants by Year Being Placed in Sarolangun Regency</i> .....	198
3.2.31	Jumlah Transmigran menurut Tahun Penempatan di Kabupaten Tanjung Jabung Barat <i>Number of Transmigrants by Year Being Placed in Tanjung Jabung Barat Regency</i> .....	200
3.2.32	Jumlah Transmigran menurut Tahun Penempatan di Kabupaten Tanjung Jabung Timur <i>Number of Transmigrants by Year Being Placed in Tanjung Jabung Timur Regency</i> .....	202
3.2.33	Jumlah Transmigran menurut Tahun Penempatan di Kabupaten Tebo <i>Number of Transmigrants by Year Being Placed in Tebo Regency</i> .....	204
3.2.34	Jumlah Transmigran menurut Tahun Penempatan di Kabupaten Kerinci <i>Number of Transmigrants by Year Being Placed in Kerinci Regency</i> .....	206

## **4 SOSIAL DAN KESEJAHTERAAN RAKYAT/SOCIAL AND WELFARE**

### **4.1 PENDIDIKAN/EDUCATION**

4.1.1	Jumlah Sekolah, Guru, dan Murid Raudatul Athfal (RA) di Bawah Kementerian Agama Menurut Kabupaten/Kota di Provinsi Jambi, (2017/2018) <i>Number of Schools, Teachers, and Pupils in Raudatul Athfal (RA) Under The Ministry of Religious by Regency/Municipality in Jambi Province, (2017/2018)</i> .....	234
-------	--	-----

4.1.2	Jumlah Sekolah, Guru, dan Murid Sekolah Dasar (SD) di Bawah Kementerian Pendidikan dan Kebudayaan Menurut Kabupaten/Kota di Provinsi Jambi, (2017/2018) <i>Number of Schools, Teachers, and Pupils in Primary Schools Under The Ministry of Education and Culture by Regency/Municipality in Jambi Province, (2017/2018)</i> .....	235
4.1.3	Jumlah Sekolah, Guru, dan Murid Madrasah Ibtidaiyah (MI) di Bawah Kementerian Agama Menurut Kabupaten/Kota di Provinsi Jambi, (2017/2018) <i>Number of Schools, Teachers, and Pupils in Madrasah Ibtidaiyah (MI) Under The Ministry of Religious by Regency/Municipality in Jambi Province, (2017/2018)</i> .....	238
4.1.4	Jumlah Sekolah, Guru, dan Murid Sekolah Menengah Pertama (SMP) di Bawah Kementerian Pendidikan dan Kebudayaan Menurut Kabupaten/Kota di Provinsi Jambi, (2017/2018) <i>Number of Schools, Teachers, and Pupils in Junior High Schools Under The Ministry of Education and Culture by Regency/Municipality in Jambi Province, (2017/2018)</i> .....	241
4.1.5	Jumlah Sekolah, Guru, dan Murid Madrasah Tsanawiyah (MTs) di Bawah Kementerian Agama Menurut Kabupaten/Kota di Provinsi Jambi, (2017/2018) <i>Number of Schools, Teachers, and Pupils in Madrasah Tsanawiyah (MTs) Under The Ministry of Religious by Regency/Municipality in Jambi Province, (2017/2018)</i> .....	244
4.1.6	Jumlah Sekolah, Guru, dan Murid Sekolah Menengah Atas (SMA) di Bawah Kementerian Pendidikan dan Kebudayaan Menurut Kabupaten/Kota di Provinsi Jambi, (2017/2018) <i>Number of Schools, Teachers, and Pupils in Senior High Schools Under The Ministry of Education and Culture by Regency/Municipality in Jambi Province, (2017/2018)</i> .....	247
4.1.7	Jumlah Sekolah, Guru, dan Murid Sekolah Menengah Kejuruan (SMK) di Bawah Kementerian Pendidikan dan Kebudayaan Menurut Kabupaten/Kota di Provinsi Jambi, (2017/2018) <i>Number of Schools, Teachers, and Pupils in Vocational High Schools Under The Ministry of Education and Culture by Regency/Municipality in Jambi Province, (2017/2018)</i> .....	250
4.1.8	Jumlah Sekolah, Guru, dan Murid Madrasah Aliyah (MA) di Bawah Kementerian Agama Menurut Kabupaten/Kota di Provinsi Jambi, (2017/2018) <i>Number of Schools, Teachers, and Pupils in Madrasah Aliyah (MA) Under The Ministry of Religious by Regency/Municipality in Jambi Province, (2017/2018)</i> .....	253



4.1.9	Jumlah Guru dan Murid Sekolah Luar Biasa (SLB) Menurut Kabupaten/Kota di Provinsi Jambi, 2017 <i>Number of Teachers and Students in Extraordinary School by Regency/Municipality in Jambi Province, 2017</i> .....	256
4.1.10	Jumlah Perguruan Tinggi <sup>1</sup> , Mahasiswa, dan Tenaga Edukatif (Negeri dan Swasta) di Bawah Kementerian Riset, Teknologi dan Pendidikan Tinggi Menurut Kabupaten/Kota di Provinsi Jambi, (2017/2018) <i>Number of Unoversities<sup>1</sup>, Students, and Lecturers (State and Private) Under the Ministry of Research, Technology and High Education by Regency/Municipality in Jambi Province, (2017/2018)</i> .....	257
4.1.11	Persentase Penduduk Usia 7–24 Tahun Menurut Jenis Kelamin, Kelompok Umur Sekolah, dan Partisipasi Sekolah <sup>1</sup> di Provinsi Jambi, 2016-2018 <i>Percentage of Population Aged 7-24 Years by Sex, School Age Group, and School Participation<sup>1</sup> in Jambi Province, 2016-2018</i> .....	258
4.1.12	Angka Partisipasi Murni (APM) dan Angka Partisipasi Kasar (APK) Menurut Jenjang Pendidikan di Provinsi Jambi, 2017-2018 <i>Net Enrolment Rate and Gross Enrolment Rate by Educational Level in Jambi Province, 2017-2018</i> .....	260
4.1.13	Persentase Penduduk Berumur 15 Tahun ke Atas yang Melek Huruf Menurut Golongan Umur dan Daerah Tempat Tinggal di Provinsi Jambi, 2017-2018 <i>Percentage of Literate People Aged 15 Years and Over by Age Group and Urban-Rural Classification in Jambi Province, 2017-2018</i> .....	261
4.1.14	Jumlah Desa <sup>1</sup> /Kelurahan yang Memiliki Fasilitas Sekolah Menurut Kabupaten/Kota dan Tingkat Pendidikan di Provinsi Jambi, 2011-2018 <i>Number of Villages<sup>1</sup> Having Educational Facilities by Regency/Municipality and Educational Level in Jambi Province, 2011-2018</i> .....	262
<b>4.2</b>	<b>KESEHATAN/HEALTH</b>	
4.2.1	Jumlah Desa <sup>1</sup> /Kelurahan yang Memiliki Sarana Kesehatan Menurut Kabupaten/Kota dan Tingkat Pendidikan di Provinsi Jambi, 2011-2018 <i>Number of Villages<sup>1</sup> Having Health Facilities by Regency/Municipality and Educational Level in Jambi Province, 2011-2018</i> .....	265
4.2.2	Distribusi Persentase Wanita Berumur 15-49 Tahun yang Pernah Kawin dan Melahirkan Hidup dalam Dua Tahun Terakhir Menurut Kabupaten/Kota dan Penolong Persalinan di Provinsi Jambi, 2017 dan 2018 <i>Percentage Distribution of Ever Married Women Aged 15-49 Years Who Had Live Birth in The Two Years Preceding The Survey by Regency/Municipality and Last Birth Attendance in Jambi Province, 2017 and 2018</i> .....	268

4.2.3	Jumlah Tenaga Kesehatan Menurut Kabupaten/Kota di Provinsi Jambi, 2018 <i>Number of Health Personnel by Regency/Municipality in Jambi Province, 2018</i> .....	270
4.2.4	Persentase Penduduk yang Mempunyai Keluhan Kesehatan Selama Sebulan Terakhir Menurut Kabupaten/Kota di Provinsi Jambi, 2013-2018 <i>Percentage of People Who Had Health Complaint During a Month Prior to The Survey by Regency/Municipality in Jambi Province, 2013-2018</i> .....	271
4.2.5	Jumlah Kasus Penyakit Menurut Kabupaten/Kota dan Jenis Penyakit di Provinsi Jambi, 2017 <i>Number of Disease Cases by Regency/Municipality and Type of Disease in Jambi Province, 2017</i> .....	272
4.2.6	Jumlah Bayi Lahir, Bayi Berat Badan Lahir Rendah (BBLR), dan Bergizi Kurang Menurut Kabupaten/Kota di Provinsi Jambi, 2017 <i>Number of Births, Babies with Low Birth Weights (LBW), and Malnutrition Case by Regency/Municipality in Jambi Province, 2017</i> .....	275
4.2.7	Jumlah Fasilitas Kesehatan Menurut Kabupaten/kota di Provinsi Jambi, 2018 <i>Number of Health Facilities by Regency/City in Jambi Province, 2018</i> .....	276
4.2.8	Persentase Penduduk yang Mempunyai Keluhan Kesehatan dan Berobat Jalan Selama Sebulan Terakhir Menurut Kabupaten/Kota di Provinsi Jambi, 2014-2018 <i>Percentage of People Who Had Health Complaint and Had Outpatient During a Month Prior to The Survey by Regency/Municipality in Jambi Province, 2014-2018</i> .....	277
4.2.9	Distribusi Persentase Penduduk yang Mempunyai Keluhan Kesehatan Selama Sebulan Terakhir dan Tidak Berobat Jalan Menurut Kabupaten/Kota dan Alasan Utama Tidak Berobat Jalan di Provinsi Jambi, 2018 <i>Percentage Distribution of People Who Had Health Complaint During a Month Prior to the Survey and Had Not Outpatient by Regency/Municipality and Main Reason for Not Outpatient in Jambi Province, 2018</i> .....	278
4.2.10	Persentase Penduduk yang Memiliki Jaminan Kesehatan Menurut Kabupaten/Kota dan Jenis Jaminan di Provinsi Jambi, 2017-2018 <i>Percentage of Population Who Has Health Insurance by Regency/Municipality and Types of Health Insurance in Jambi Province, 2017-2018</i> .....	281
4.2.11	Persentase Perempuan Pernah Kawin Berumur 15-49 Tahun Yang Melahirkan Anak Lahir Hidup (ALH) Menurut Kabupaten/Kota dan Penolong Proses Kelahiran di Provinsi Jambi, 2017 dan 2018 <i>Percentage of Ever Married Women Aged 15-49 Years Who gave birth to Children Ever Born by Regency/Municipality and Birth Attendant in Jambi Province, 2017 and 2018</i> .....	283

4.2.12	Jumlah Tenaga Kesehatan Dirinci menurut Keahlian dan Lokasi, 2014-2018 <i>Number of Medical Health Personil by Location and Skill in 2014-2018 .....</i>	284
4.2.13	Jumlah Tenaga Kesehatan Dirinci menurut Tingkat Pendidikan dan Lokasi, 2014-2018 <i>Number of Medical Health Personil by Educational Level and Location in 2014-2018 .....</i>	287
4.2.14	Jumlah Persalinan yang Ditolong oleh Tenaga Kesehatan dan Dukun Bayi Menurut Kabupaten/Kota, 2018 <i>Number of Birth Who are Helped by Paramedic and Traditional Attendant by Regency/Municipality, 2018.....</i>	293
4.2.15	Jumlah Anak Lahir Hidup dan Lahir Mati Menurut Kabupaten/Kota, 2018 <i>Number of Live-birth and Stillbirth by Regency/Municipality, 2018.....</i>	294
4.2.16	Jumlah Balita yang Pernah Mendapat Imunisasi Menurut Table Kabupaten/Kota dan Jenis Imunisasi, 2018 <i>Number of Children Under Five Years Ever Been Immunized by Regency/Municipality and Kind of Immunization, 2018.....</i>	295
4.2.17	Target dan Realisasi Imunisasi di Provinsi Jambi Menurut Kabupaten/Kota, 2014-2018 <i>Target and Realization of Immunization in Jambi Province by Regency/Municipality, 2014-2018.....</i>	296
4.2.18	Jumlah Wanita Berumur 15-49 Tahun yang Menggunakan Alat KB, 2016-2018 <i>Number of Women Aged 15-49 Years Old is Using Contraceptive by Regency/Municipality, 2016-2018.....</i>	298
4.2.19	Jumlah Bayi Lahir, Bayi Berat Badan Lahir Rendah (BBLR) dan Bergizi Buruk di Provinsi Jambi, 2018 <i>Number of Baby Born, Baby Low Birth Weight and Poor Nutrition in Jambi Province, 2018.....</i>	299
4.2.20	Jumlah Ibu Hamil, Melakukan Kunjungan K1, K4 dan Mendapat Tablet Zat Besi (Fe) di Prov. Jambi, 2012-2018 <i>Number of Pregnant Women, Visit K1, K4, and Get Iron Tablets in Jambi Province, 2012-2018.....</i>	300
4.2.21	Jumlah Kasus HIV/AIDS, IMS, DBD, dan Diare menurut Kabupaten/Kota, 2018 <i>Number of Cases of HIV/AIDS, IMS, DBD, and Diare by Regency/ Municipality, 2018 .....</i>	301
4.2.22	Indikator Kegiatan Pelayanan Rumah Sakit Jiwa di Provinsi Jambi, 2015-2018 <i>Number of Live-birth and Stillbirth by Regency/Municipality, 2018.....</i>	302
4.2.23	Pasien Rawat Inap dan Rawat Jalan Rumah Sakit Jiwa Provinsi Jambi, 2018 <i>Bed Occupancy and Walk Occupancy at Mental Hospital in Jambi Province 2018 .....</i>	304

4.2.24	Jumlah Klinik Keluarga Berencana dan Jumlah Akseptor Aktif Menurut Kabupaten/Kota dan Alat Kontrasepsi di Provinsi Jambi, 2014-2018 <i>Number of Family Planning Clinic and Active Acceptor by Regency/Municipality and Contraceptive Methods in Jambi Province, 2014-2018</i> .....	306
4.2.25	Jumlah Akseptor Baru Keluarga Berencana menurut Kabupaten/Kota dan Alat Kontrasepsi di Provinsi Jambi, 2014-2018/ <i>Number of New Family Planning Acceptor by Regency/Municipality and Contraceptive Methods in Jambi Province, 2014-2018</i> .....	311
4.2.26	Target, Realisasi dan Persentase Peserta KB Baru menurut Kabupaten/Kota, 2014-2018 <i>Target, Realization and Percentage of New Family Planning Acceptors by Regency/Municipality, 2014-2018</i> .....	313
4.2.27	Jumlah Ibu Hamil, Melakukan Kunjungan K1, K4 dan Mendapat Tablet Zat Besi (Fe) di Prov. Jambi, 2012-2018/ <i>Number of Pregnant Women, Visit K1, K4, and Get Iron Tablets in Jambi Province, 2012-2018/</i> .....	314
4.2.28	Jumlah keluarga Menurut Kabupaten dan Klasifikasi Keluarga di Provinsi Jambi, 2018/ <i>Number of Households By Regency / City and Household Classification in Jambi Province, 2018</i> .....	315
4.2.29	Jumlah Sumber Darah menurut Golongan Darah Triwulanan, 2018 <i>Number of Blood Acceptance Quarterly by Blood Group in 2018</i> .....	316
4.2.30	Jumlah Penerimaan Darah menurut Pemakaian, 2014-2018 <i>Number of Blood Acceptance by Consumer in 2014-2018</i> .....	317
4.2.31	Jumlah Donor Darah Dirinci menurut Golongan Darah Tahun 2018 <i>Number of Blood Supply Volunter by Blood Type 2018</i> .....	318
4.2.32	Jumlah Sarana Produksi Sediaan Farmasi dan Makanan yang Diawasi Menurut Kabupaten/Kota di Provinsi Jambi, 2018 <i>Number of Pharmacy and Foods Production Supply Watched by Regency/Municipality in Jambi Province, 2018</i> .....	319
4.2.33	Jumlah Sarana Distribusi Sediaan Farmasi dan Makanan yang Diawasi Menurut Kabupaten/Kota di Provinsi Jambi, 2018 <i>Number of Pharmacy and Foods Distribution Supply Watched by Regency/Municipality in Jambi Province, 2018</i> .....	320
4.2.34	Rekapitulasi Penyebab Kasus Keracunan di IGD Rumah Sakit Menurut Kabupaten/Kota di Provinsi Jambi, 2018 <i>Recapitulation of Poisoned Cause Cases at Emergency Hospital by Regency/Municipality in Jambi Province, 2018</i> .....	321

4.2.35	Jumlah Sarana Distribusi Obat yang Diawasi Menurut Kabupaten/Kota di Provinsi Jambi, 2018 <i>Number of Drugs Distribution Medium Watched by Regency/ Municipality in Jambi Province, 2018</i> .....	322
<b>4.3</b>	<b>PERUMAHAN DAN LINGKUNGAN/HOUSING AND ENVIRONMENT</b>	
4.3.1	Distribusi Persentase Rumah Tangga Menurut Kabupaten/kota dan Luas Lantai (m2) di Provinsi Jambi, 2018 <i>Percentage Distribution of Household Population by Regency/Municipality and Floor Area (m2) in Jambi Province, 2018</i> .....	323
4.3.2	Distribusi Persentase Rumah Tangga Menurut Kabupaten/kota dan Sumber Air Minum di Provinsi Jambi, 2018 <i>Percentage Distribution of Household Population by Regency/Municipality and Source of Drinking Water in Jambi Province, 2018</i> .....	324
4.3.3	Distribusi Persentase Rumah Tangga Menurut Kabupaten/kota dan Sumber Penerangan di Provinsi Jambi, 2018 <i>Percentage Distribution of Household Population by Regency/Municipality and Lighting Source in Jambi Province, .....</i>	327
4.3.4	Distribusi Persentase Rumah Tangga Menurut Kabupaten/kota dan Penggunaan Fasilitas Tempat Buang Air Besar di Provinsi Jambi, 2018 <i>Percentage Distribution of Household Population by Regency/Municipality and Type of Toilet Facility Used by The Household in Jambi Province, 2018</i>	328
4.3.5	Distribusi Persentase Rumah Tangga Menurut Kabupaten/kota dan Bahan Bakar Utama untuk Memasak di Provinsi Jambi, 2018 <i>Percentage Distribution of Household Population by Regency/Municipality and type of Cooking Fuel in Jambi Province, 2018</i> .....	329
4.3.6	Distribusi Persentase Rumah Tangga Menurut Kabupaten/kota dan Status Penguasaan Bangunan Tempat Tinggal di Provinsi Jambi, 2018 <i>Percentage Distribution of Household Population by Regency/Municipality and Dwelling Ownership Status in Jambi Province, 2018</i> .....	331
4.3.7	Distribusi Persentase Rumah Tangga Menurut Kabupaten/kota dan Jenis Lantai Terluas di Provinsi Jambi, 2018 <i>Percentage Distribution of Household Population by Regency/Municipality and Main Material of Dwelling Floor in Jambi Province, 2018</i> .....	332
4.3.8	Persentase Rumah Tangga yang Memiliki Akses Terhadap Sanitasi Layak Menurut Kabupaten/kota di Provinsi Jambi, 2014-2018 <i>Percentage of Household Population by Regency/Municipality and Imporved Sanitation in Jambi Province, 2014-2018</i> .....	333

4.3.9	Persentase Rumah Tangga yang Memiliki Akses Terhadap Sumber Air Minum Layak Menurut Kabupaten/kota di Provinsi Jambi, 2014-2018 <i>Percentage of Household Population by Regency/Municipality and Improved Drinking Water in Jambi Province, 2014-2018</i> .....	334
<b>4.4</b>	<b>AGAMA DAN SOSIAL LAINNYA/RELIGION AND OTHER SOCIAL AFFAIRS</b>	
4.4.1	Jumlah Jemaah Haji yang Diberangkatkan <sup>1</sup> ke Tanah Suci Mekah Menurut Kabupaten/Kota di Provinsi Jambi, 2018 <i>Number of Hajj Pilgrims Departured<sup>1</sup> to the Holyland of Mecca by Regency/Municipality in Jambi Province, 2018</i> .....	335
4.4.2	Jumlah Jemaah Haji yang Diberangkatkan Dirinci menurut Jenis Kelamin dan Kabupaten/Kota di Provinsi Jambi Tahun 2018 <i>Number of Moslem Pilgrims Departing by Sex and Regency/Municipality in Jambi Province, 2018</i> .....	336
4.4.3	Jumlah Jemaah Haji yang Diberangkatkan Dirinci menurut kelompok umur dan Kabupaten/Kota di Provinsi Jambi Tahun 2018 <i>Number of Moslem Pilgrims Who Departured for Mecca by Age Group and Regency/Municipality in Jambi Province, 2018</i> .....	337
4.4.4	Jumlah Jemaah Haji yang Diberangkatkan Dirinci menurut Tingkat Pendidikan dan Kabupaten/Kota di Provinsi Jambi Tahun 2018 <i>Number of Moslem Pilgrims Who Departured for Mecca by Educational Status and Regency/Municipality in Jambi Province, 2018</i> .....	338
4.4.5	Jumlah Jema'ah Haji yang Diberangkatkan ke Tanah Suci menurut Jenis Pekerjaan dan Kabupaten/Kota di Provinsi Jambi, 2018 <i>Number of Moslem Pilgrims Who Departured for Mecca by Occupation and Regency/Municipality in Jambi Province, 2018</i> .....	339
4.4.6	Jumlah Jemaah Haji yang Meninggal/Hilang dari Provinsi Jambi, 2006-2016 <i>Number of Moslem Pilgrims Dead/Missing from Jambi Province 2006-2016</i> .....	341
4.4.7	Nikah <sup>1,2,3</sup> dan Cerai <sup>2,4</sup> Menurut Kabupaten/Kota di Provinsi Jambi, 2018 <i>Number of Marriages<sup>1,2,3</sup> and Divorces<sup>2,4</sup> by Regency/Municipality in Jambi Province, 2018</i> .....	342
4.4.8	Jumlah Perceraian Menurut Kabupaten/Kota dan Faktor di Provinsi Jambi, 2018 <i>Number of Divorces by Regency/Municipality and Factors in Jambi Province, 2018</i> .....	343

4.4.9	Jumlah Perkara Cerai Talaq dan Cerai Gugat yang Masuk Table dan Putus Menurut Kabupaten/Kota, 2017-2018 <i>Number of Divorce Cases Received and Finished by Regency/Municipality, 2017-2018</i> .....	344
4.4.10	Jumlah Surat Nikah yang Dikeluarkan menurut Table Kabupaten/Kota, 2016-2018 <i>Number of Issued Marriage Certificates by Regency/Municipality 2016-2018</i> .....	345
4.4.11	Jumlah Penduduk Menurut Kabupaten/Kota dan Agama yang Dianut di Provinsi Jambi, 2018 <i>Population by Regency/Municipality and Religion in Jambi Province, 2018.</i>	346
4.4.12	Jumlah Tempat Peribadatan Menurut Kabupaten/Kota di Provinsi Jambi, 2018 <i>Number of Places of Worship by Regency/Municipality in Jambi Province, 2018</i> .....	347
4.4.13	Jumlah Akta Kelahiran yang Dikeluarkan menurut Kabupaten/Kota, 2016-2018 <i>Number of Issued Birth Certificates by Regency/Municipality, 2016-2018</i> .....	349
4.4.14	Jumlah Kejadian Bencana Alam Menurut Kabupaten/Kota di Provinsi Jambi, 2018 <i>Number of Natural Disaster Events by Regency/Municipality in Jambi Province, 2018</i> .....	350
4.4.15	Jumlah Korban yang Diakibatkan Bencana Alam Menurut Kabupaten/Kota di Provinsi Jambi, 2018 <i>Number of Victims Due to Natural Disaster by Regency/Municipality in Jambi Province, 2018</i> .....	352
4.4.16	Jumlah Kerusakan Rumah yang Diakibatkan Bencana Alam Menurut Kabupaten/Kota di Provinsi Jambi, 2018 <i>Number of Damaged Houses Due to Natural Disaster by Regency/Municipality in Jambi Province, 2018</i> .....	357
4.4.17	Tanah Wakaf di Provinsi Jambi, 2018 <i>Grants of Land in Jambi Province, 2018</i> .....	358
4.4.18	Jumlah Penertiban menurut Objek Sasaran, 2014-2018 <i>Number of Curb by Target Object 2014-2018</i> .....	359
4.4.19	Jumlah Personil Satpol PP di Provinsi Jambi, 2018 <i>Number of Police Civil Service Members in Jambi Province 2018</i> .....	360
4.4.20	Perkembangan Perpustakaan di Provinsi Jambi, 2012-2018 <i>Development of Library in Jambi Province, 2012-2018</i> .....	361
4.4.21	Jumlah Anggota Gerakan Pramuka di Provinsi Jambi 2018 <i>Number of Boy Scout in Jambi Province 2018</i> .....	362

4.4.22	Jumlah Panti Pemerintah/Swasta, PKS, Karang Taruna dan Orsos di Provinsi Jambi, 2018 <i>Number of Government and Private Orphanage, Social Institution and Social Organization in Jambi Province, 2018 .....</i>	363
4.4.23	Jumlah Purna Program Generasi Muda di Provinsi Jambi, 2016-2018 <i>Total of Young Generation Program in Jambi Province 2016-2018.....</i>	369
4.4.24	Jumlah Organisasi Cabang Olah Raga di Provinsi Jambi, 2018 <i>Total of Sport Organization in Jambi Province, 2018 .....</i>	372
4.4.25	Jumlah Sarana Olah Raga Menurut Kabupaten/Kota di Provinsi Jambi, 2018 <i>Total of Sport Center by Regency/Municipality in Jambi Province, 2018 .....</i>	374
4.4.26	Jumlah Personil POLRESTA/POLRES Jajaran di Provinsi Jambi Menurut Kabupaten/Kota 2018 <i>Number of Police in Jambi Province by and Regency/Municipality, 2018..</i>	378
4.4.27	Jumlah Cetak Plat Kendaraan Bermotor Menurut Jenis Kendaraan dan Bulan di Provinsi Jambi, 2018 <i>Number of Motor Vehicle Plate Printed by Kind of Vehicles and Month in Jambi Province, 2018.....</i>	379
4.4.28	Jumlah Kendaraan Bermotor Menurut Jenis Kendaraan dan Kabupaten/Kota di Provinsi Jambi, 2018 <i>Number of Motor Vehicle by Kind of Vehicles and Regency/Municipality in Jambi Province, 2018.....</i>	380
<b>4.5</b>	<b>KEMISKINAN DAN PEMBANGUNAN MANUSIA/POVERTY AND HUMAN DEVELOPMENT</b>	
4.5.1	Garis Kemiskinan, Jumlah, dan Persentase Penduduk Miskin di Provinsi Jambi, 2009-2018 <i>Poverty Line, Number, and Percentage of Poor People in Jambi Province, 2009-2018 .....</i>	381
<b>5</b>	<b>PERTANIAN, KEHUTANAN, PETERNAKAN, DAN PERIKANAN/AGRICULTURE, FOREST, LIVESTOCK, AND FISHERY</b>	
<b>5.1</b>	<b>TANAMAN PANGAN/FOOD CROPS</b>	
5.1.1	Luas Panen, Produksi, dan Produktivitas Padi Menurut Kabupaten/Kota (ha) di Provinsi Jambi, 2018 <i>Harvested Area, Production, and Productivity of Paddy by Regency/Municipality (ha) in Jambi Province, 2018.....</i>	397
5.1.2	Produksi Padi Setara Beras Menurut Kabupaten/Kota di Provinsi Jambi, 2018 <i>Rice Equivalent Production by Regency/Municipality in Jambi Province, 2018 .....</i>	398



5.1.3	Luas Panen, Produksi dan Produktivitas Tanaman Pangan, 2016-2018 <i>Harvest Area, Production and Productivity of Food Crop, 2016-2018</i> .....	399
5.1.4	Luas Panen, Produksi dan Produktivitas Jagung dan Kedelai menurut Kabupaten/Kota, 2018 <i>Harvest Area, Production and Productivity of Maize and Soybean by Regency/Municipality, 2018</i> .....	400
5.1.5	Luas Panen, Produksi dan Produktivitas Kacang Tanah dan Kacang Hijau menurut Kabupaten/Kota, 2018 <i>Harvest Area, Production and Productivity of Peanut and Mung Bean by Regency/Municipality, 2018</i> .....	401
5.1.6	Luas Panen, Produksi dan Produktivitas Ubi Kayu dan Ubi Jalar menurut Kabupaten/Kota, 2018 <i>Harvest Area, Production and Productivity of Cassava and Sweet Potato by Regency/Municipality, 2018</i> .....	402
5.1.7	Penyaluran Beras Bulog Jambi, 2018 <i>Distribution of Jogi Bulog Rice 2018</i> .....	403
5.1.8	Persediaan dan Penyaluran Beras per Bulan Provinsi Jambi, 2012-2018 <i>Stock and Distribution of Rice by Month in Jambi Province, 2012-2018</i> .....	407
<b>5.2</b>	<b>HORTIKULTURA/HORTICULTURE</b>	
5.2.1	Luas Panen Tanaman Sayur Menurut Kecamatan dan Jenis Tanaman (ha) di Provinsi Jambi, 2017 dan 2018 <i>Harvested Area of Vegetables by Sub District and Kind of Plant (ha) in Jambi Province, 2017 dan 2018</i> .....	409
5.2.2	Produksi Tanaman Sayur Menurut Kecamatan dan Jenis Tanaman (kwintal) di Provinsi Jambi, 2017 dan 2018 <i>Production of Vegetables by Sub District and Kind of Plant (quintal) in Jambi Province, 2017 dan 2018</i> .....	411
5.2.3	Luas Panen Tanaman Sayuran dan Buah-Buahan Semusim Menurut Jenis Tanaman (ha) di Provinsi Jambi, 2017 – 2018 <i>Harvested Area of Seasonal Vegetables and Fruits by Kind of Plant (ha) in Jambi Province, 2017 – 2018</i> .....	413
5.2.4	Produksi Tanaman Sayuran dan Buah-Buahan Semusim Menurut Jenis Tanaman (kwintal) di Provinsi Jambi, 2017 – 2018 <i>Production of Seasonal Vegetables and Fruits by Kind of Plant (quintal) in Jambi Province, 2017 – 2018</i> .....	414
5.2.5	Luas Panen Tanaman Biofarmaka Menurut Kabupaten/Kota dan Jenis Tanaman (m2) di Provinsi Jambi, 2017 dan 2018 <i>Harvested Area of Medicinal Plants by Regency/Municipality and Kind of Plant (m2) in Jambi Province, 2017 dan 2018</i> .....	415

5.2.6	Produksi Tanaman Biofarmaka Menurut Kabupaten/Kota dan Jenis Tanaman (kg) di Provinsi Jambi, 2017 dan 2018 <i>Production of Medicinal Plants by Regency/Municipality and Kind of Plant (kg) in Jambi Province, 2017 dan 2018.....</i>	417
5.2.7	Luas Panen Tanaman Biofarmaka Menurut Jenis Tanaman (m2) di Provinsi Jambi, 2017 – 2018 <i>Harvested Area of Medicinal Plants by Kind of Plant (m2) in Jambi Province, 2017 – 2018.....</i>	419
5.2.8	Produksi Tanaman Biofarmaka Menurut Jenis Tanaman (kg) di Provinsi Jambi, 2017 – 2018 <i>Production of Medicinal Plants by Kind of Plant (kg) in Jambi Province, 2017 – 2018 .....</i>	420
5.2.9	Luas Panen Tanaman Hias Menurut Kecamatan dan Jenis Tanaman (m2) di Provinsi Jambi, 2017 dan 2018 <i>Harvested Area of Ornamental Plants by Sub District and Kind of Plant (m2) in Jambi Province, 2017 dan 2018.....</i>	421
5.2.10	Produksi Tanaman Hias Menurut Kecamatan dan Jenis Tanaman (tangkai) di Provinsi Jambi, 2017 dan 2018 <i>Production of Ornamental Plants by Sub District and Kind of Plant (stalks) in Jambi Province, 2017 dan 2018.....</i>	423
5.2.11	Luas Panen Tanaman Hias Menurut Jenis Tanaman (m2) di Provinsi Jambi, 2017 – 2018 <i>Harvested Area of Ornamental Plants by Kind of Plant (m2) in Jambi Province, 2017 – 2018.....</i>	425
5.2.12	Produksi Tanaman Hias Menurut Jenis Tanaman (tangkai) di Provinsi Jambi, 2015 – 2018 <i>Production of Ornamental Plants by Kind of Plant (stalks) in Jambi Province, 2015 – 2018.....</i>	426
5.2.13	Produksi Buah-Buahan Menurut Kecamatan dan Jenis Tanaman (kuintal) di Provinsi Jambi, 2017 dan 2018 <i>Production of Annual Fruits by Sub District and Kind of Plant (quintal) in Jambi Province, 2017 dan 2018.....</i>	427
5.2.14	Produksi Buah-Buahan dan Sayuran Tahunan Menurut Jenis Tanaman (kwintal) di Provinsi Jambi, 2017 – 2018 <i>Production of Annual Fruits and Vegetables by Kind of Plant (quintal) in Jambi Province, 2017 – 2018.....</i>	429

<b>5.3</b>	<b>PERKEBUNAN/ESTATE CROPS</b>	
5.3.1	Luas Areal Tanaman Perkebunan Menurut Kabupaten/Kota dan Jenis Tanaman di Provinsi Jambi (ha), 2017 dan 2018 <i>Planted Area of Estate Crops by Regency/Municipality and Type of Crops in Jambi Province (ha), 2017 and 2018</i>	430
5.3.2	Produksi Padi Setara Beras Menurut Kabupaten/Kota di Provinsi Jambi, 2018 <i>Rice Equivalent Production by Regency/Municipality in Jambi Province, 2018</i>	433
5.3.3	Produksi Jagung dan Kedelai Menurut Kabupaten/Kota di Provinsi Jambi, 2018 <i>Production of Maize and Soybeans by Regency/Municipality in Jambi Province, 2018</i>	436
5.3.4	Jumlah Petani Tanaman Perkebunan menurut Jenis Tanaman di Provinsi Jambi 2017 -2018 (Rumah Tangga) <i>Number of Estate Farmers by Kind of Plants in Jambi Province, 2016 -2018 (usehold)</i>	437
<b>5.4</b>	<b>KEHUTANAN/FORESTRY</b>	
5.4.1	Produksi Kayu Hutan dan Hasil Hutan Ikutan menurut Jenis Produksi, 2016-2018/ <i>Wood and Others Forest Product by Kind of Product, 2016-2018</i>	438
5.4.2	Luas Kawasan Hutan di Provinsi Jambi menurut Fungsinya Tahun 2011/2012 - 2016/2018 / <i>Forest Area in Jambi Province by Function, 2011/2012 - 2016/2018-2018</i>	441
<b>5.5</b>	<b>PETERNAKAN/LIVESTOCK</b>	
5.5.1	Populasi Ternak Menurut Kabupaten/Kota dan Jenis Ternak (ekor) di Provinsi Jambi, 2017 dan 2018 <i>Livestock Population by Regency/Municipality and Kind of Livestock (heads) in Jambi Province, 2017 and 2018</i>	442
5.5.2	Populasi Unggas Menurut Kabupaten/Kota dan Jenis Unggas (ekor) di Provinsi Jambi, 2017 dan 2018 <i>Poultry Population by Regency/Municipality and Kind of Poultry (heads) in Jambi Province, 2017 and 2018</i>	444
5.5.3	Produksi Daging Ternak Menurut Kabupaten/Kota dan Jenis Ternak (kg) di Provinsi Jambi, 2017 dan 2018 <i>Meat Production by Regency/Municipality and Kind of Livestock (kg) in Jambi Province, 2017 and 2018</i>	445

5.5.4	Produksi Daging Unggas Menurut Kabupaten/Kota dan Jenis Unggas (kg) di Provinsi Jambi, 2017 dan 2018 <i>Poultry Meat Production by Regency/Municipality and Kind of Poultry (kg) in Jambi Province, 2017 and 2018</i> .....	447
5.5.5	Produksi Telur Unggas dan Susu Sapi Menurut Kabupaten/Kota dan Jenis Unggas (ton) di Provinsi Jambi, 2017 dan 2018 <i>Poultry Meat Production by Regency/Municipality and Kind of Poultry (kg) in Jambi Province, 2017 and 2018</i> .....	448
5.5.6	Jumlah Ternak Yang Dipotong menurut Jenis Ternak, Status Pemotongan dan Jenis Kelamin di Provinsi Jambi, 2014-2018 (Ekor) <i>Livestock Slaughtered by Kind, Status and Sex in Jambi Province, 2014-2018</i> .....	449
5.5.7	Produksi Daging Ternak Besar menurut Kabupaten/Kota di Provinsi Tahun 2014-2018 (Kg) <i>Meat Production of Large Livestock by Regency/Municipality in Jambi Procince, 2014- 2018 (kg)</i> .....	451
5.5.8	Produksi Daging Ternak Kecil menurut Kabupaten/ Kota di Provinsi Jambi, 2014-2018 (Kg) <i>Meat Production of Small Livestock by Regency/Municipality in Jambi Province, 2014-2018 (Kg)</i> .....	452
5.5.9	Jumlah Ternak Besar Yang Dipotong Menurut Kabupaten/Kota di Provinsi Jambi, 2014-2018 (Ekor) <i>Total of Large Livestock Slaughtered by Regency/Municipality in Jambi Provice, 2014-2018</i> .....	453
5.5.10	Jumlah Ternak Kecil Yang Dipotong Menurut Kabupaten/ Kota di Provinsi Jambi, 2014-2018 (Ekor) <i>Total of Small Livestock Slaughtered by Regency/ Municipality in Jambi Province, 2014-2018</i> .....	454
<b>5.6</b>	<b>PERIKANAN/FISHERY</b>	
5.6.1	Produksi dan Nilai Produksi Perikanan Tangkap Menurut Kabupaten/Kota dan Jenis Penangkapan di Provinsi Jambi, 2017 <i>Production and Production Value of Fish Capture by Regency/Municipality and Type of Captures in Jambi Province, 2017</i> .....	455
5.6.2	Jumlah Alat Penangkapan Ikan dan Jenisnya di Perairan Umum menurut Kabupaten/Kota di Provinsi Jambi, 2014-2018 <i>Number of Fishing Gear in Public Water Field by Type and Regency/Municipality in Jambi Province, 2014-2018</i> .....	456

5.6.3	Jumlah Produksi dan Nilai Budidaya Ikan di Kolam, Keramba, Sawah, dan Tambak menurut Kabupaten/Kota di Provinsi Jambi, 2014-2018 <i>Fisheries Production and Value in Fresh Water and Ponds Field by Regency/Municipality in Jambi Province 2014-2018</i> .....	458
5.6.4	Jumlah Produksi dan Nilai Budidaya di Kolam, Keramba, Sawah, dan Tambak menurut Jenis Ikan di Provinsi Jambi, 2014-2018 <i>Fisheries Production and Value in Fresh Water, Floating, and Field by Fish Varieties in Jambi Province, 2014-2018</i> .....	460
5.6.5	Jumlah Rumah Tangga/Perusahaan Perikanan Laut Menggunakan Perahu/Motor, 2008-2018 <i>Number of Household/Marine Fisheries Establishment Using Non Power/Boat in Jambi 2008 -2018</i> .....	462
5.6.6	Produksi Perikanan Laut dan Perikanan Darat menurut Kabupaten/Kota, 2014-2018 (Ton) <i>Production of Marine Fisheries and Others by Regency/Municipality, 2014-2018 (Ton)</i> .....	463

## **6 PERTAMBANGAN DAN ENERGI/MINING AND ENERGY**

### **6.1 PERTAMBANGAN/MINING**

6.1.1	Produksi Pertambangan menurut Jenis Barang Tahun 2011 – 2018 <i>Mining Production by Kind of Cargo, 2011 - 2018</i> .....	471
6.1.2	Perhitungan Realisasi Alokasi Lifting Minyak Bumi 2018 <i>Calculation of the Realization of Petroleum Lifting Allocation 2018</i> .....	472
6.1.3	Perhitungan Realisasi Alokasi Lifting Gas Bumi 2018 <i>Calculation of Natural Gas Lifting Allocation Realization 2018</i> .....	474
6.1.4	Perkembangan Izin Usaha Pertambangan, 2017-2018 <i>Growth of Mining Permission Effort, 2017-2018</i> .....	475

### **6.2 ENERGI/ENERGY**

6.2.1	Perkembangan Izin Usaha Pertambangan, 2017-2018 <i>Table Growth of Mining Permission Effort, 2017-2018</i> .....	476
6.2.2	Jumlah Pelanggan, Air yang Disalurkan dan Nilainya, 2017 <i>Number of Consumers and Water Supply Distributed by Value, 2017</i> .....	479
6.2.3	Jumlah Konsumen dan Produksi Air Minum Table di Kota Jambi, 2008—2017 <i>Number of Consumers and Water Supply Product in Jambi Municipality, 2008—2017</i> .....	480

<b>7</b>	<b>INDUSTRI MANUFAKTUR/MANUFACTURING INDUSTRY</b>	
7.1	Jumlah Perusahaan Industri di Provinsi Jambi, 2008-2017/ <i>Number of Manufacturing Industry in Jambi Province, 2008-2017</i> .....	493
7.2	Jumlah Perusahaan menurut Kode Industri dan Golongan/Industri di Provinsi Jambi, 2012-2016 <i>Number of Establishment by Classification of Manufacturing in Jambi Province, 2012-2016</i> .....	494
7.3	Jumlah Tenaga Kerja menurut Kode Industri dan Golongan Table Industri di Provinsi Jambi, 2012-2016 <i>Number of Workers Engaged by Classification of Manufacturing in Jambi Province, 2012-2016</i> .....	498
7.4	Jumlah Perusahaan dan Tenaga Kerja Produksi menurut Golongan Industri di Provinsi Jambi, 2012-2016 <i>Number of Establishment and Workers Engaged of Product by Classification of Manufacturing in Jambi Province, 2011-2016</i> .....	500
7.5	Jumlah Perusahaan dan Tenaga Kerja Lainnya menurut Golongan Industri di Provinsi Jambi, 2011-2015 <i>Number of Establishment and Other Employees by Classification of Manufacturing in Jambi Province, 2011-2015</i> .....	501
7.6	Jumlah Perusahaan Industri Menurut Kabupaten/Kota, Table 2011-2015 <i>Number of Manufacturing Industry by Regency/Municipality, 2011-2015</i> .	502
7.7	Jumlah Investasi menurut Kabupaten/Kota di Provinsi Jambi, 2014-2018 <i>Number of Investment by Regency/Municipality in Jambi Province 2014-2018</i> .....	503
7.8	Jumlah Perusahaan Penanam Modal Dalam Negeri (PMDN), Realisasi Investasi dan Tenaga Kerja Menurut Kabupaten/Kota di Provinsi Jambi, 2014-2018 <i>Number of Domestic Investor, Realization, and Labour by Regency/Municipality in Jambi Province, 2014-2018</i> .....	504
7.9	Jumlah Perusahaan Penanaman Modal Asing (PMA), Realisasi Investasi Table dan Tenaga Kerja menurut Kabupaten/Kota di Provinsi Jambi Tahun 2012-2018 (000 US\$) <i>Number of Foreign Investor, Realization, and Labour by Regency/ Municipality in Jambi Province, 2012-2018 (000 US\$)</i> .....	505
7.10	Jumlah Perusahaan Penanaman Modal Asing (PMA), Table Realisasi Investasi dan Tenaga Kerja menurut Kabupaten/ Kota di Provinsi Jambi Tahun 2012-2018 (Juta Rupiah) <i>Number of Foreign Investor, Realization and Labour by Regency/ Municipality in Jambi Province, 2012-2018 (Million Rupiah)</i> .....	506

7.11	Jumlah Unit Usaha dan Investasi PMDN/PMA menurut Table Negara Asal Investor di Provinsi Jambi, 2014-2018 <i>Number of Foreign/Domestic Investor and Investment by Country of Origin in Jambi Province, 2014-2018</i> .....	507
7.12	Jumlah Perusahaan Crumb Rubber di Provinsi Jambi Table Tahun 2007 – 2017 <i>Number of Crumb Rubber Establishments in Jambi Province, 2007-2017</i> ....	508
7.13	Kapasitas Produksi Pabrik Crumb Rubber Table di Provinsi Jambi, 2017 (Ton) <i>Production Capacity of Crumb Rubber Factory in Jambi Province, 2017 (Ton/Year)</i> .....	509
7.14	Jumlah Perusahaan Vulkanisir Ban di Provinsi Jambi, 2013-2017 <i>Number of Retread Tires in Jambi Province, 2013-2017</i> .....	510
7.15	Jumlah Perusahaan yang Wajib dan Telah Memiliki Dokumen AMDAL di Provinsi Jambi, 2013-2017 <i>Number of Establishments Already Have a Document AMDAL in Jambi Province, 2013-2017</i> .....	512
7.16	Jumlah Perusahaan yang Wajib dan Telah Memiliki Izin Pembuangan Limbah Cair di Provinsi Jambi, 2013-2017 <i>Number of Establishments are Obligated and have been Licensed Liquid Waste Disposal in Jambi Province, 2013-2017</i> .....	513
7.17	Jumlah Perusahaan dan Tenaga Kerja serta Pengeluaran untuk Tenaga Kerja Industri Pengolahan Besar dan Sedang per Kelompok Industri, 2011-2015 <i>Number of Establishments, Employees and Employment Cost of Large and Medium Manufacturing Industry by Industrial Category, 2011-2015</i> .....	514
7.18	Nilai Output Industri Pengolahan Besar dan Sedang Table per Kelompok Industri, 2011-2015 (000 Rp) <i>Value Output of Large and Medium Manufacturing Industry by Industrial Category, 2011-2015 (000. Rp)</i> .....	516
7.19	Jumlah Perusahaan Industri Kecil dan Kerajinan Rumah Tangga Table di Provinsi Jambi, 2007 – 2017 <i>Number of Small Industrial Establishments in Jambi Province, 2007 – 2017</i>	520

## 8 **PARIWISATA/TOURISM**

8.1	Jumlah Akomodasi, Kamar, dan Tempat Tidur yang Tersedia pada Hotel Bintang Menurut Kabupaten/Kota di Provinsi Jambi, 2011-2016 <i>Number of Accomodations, Available Rooms and Beds in Classified Hotel by Regency/Municipality in Jambi Province, 2011-2016</i> .....	527
-----	---	-----

8.2	Jumlah Akomodasi, Kamar, dan Tempat Tidur yang Tersedia pada Hotel Non bintang dan Akomodasi Lainnya Menurut Kabupaten/Kota di Provinsi Jambi, 2011-2016 <i>Number of Accomodations, Available Rooms and Beds in Non-Classified Hotel and Other Accommodations by Regency/Municipality in Jambi Province, 2011-2016</i> .....	530
8.3	Rata-rata Lama Menginap Tamu Asing dan Tamu Domestik Menurut Bulan (hari) di Provinsi Jambi, 2018 <i>Length Average of Stay of Foreign and Domestic Guests by Month in Jambi Province, 2018</i> .....	533
8.4	Persentase Tingkat Penghunian Kamar Hotel dan Akomodasi Lainnya Menurut Jenis Hotel dan Bulan di Provinsi Jambi, 2018 <i>Occupancy Rate of Hotel and Other Accommodation Room by Hotel Type and Month in Jambi Province, 2018</i> .....	534
<b>9</b>	<b>TRANSPORTASI DAN KOMUNIKASI/TRANSPORTATION AND COMMUNICATION</b>	
<b>9.1</b>	<b>TRANSPORTATION/TRANSPORTATION</b>	
9.1.1	Panjang Jalan Menurut Kabupaten/Kota dan Tingkat Kewenangan Pemerintahan di Provinsi Jambi (km), 2018 <i>Length of Roads by Regency/Municipality and Level of Government Authority in Jambi Province (km), 2018</i> .....	547
9.1.2	Panjang Jalan Menurut Kabupaten/kota dan Jenis Permukaan Jalan (km) di Provinsi Jambi, 2018 <i>Length of Road by Regency/Municipality and Type of Road Surface in Jambi Province, 2018</i> .....	548
9.1.3	Panjang Jalan Menurut Kabupaten/kota dan Kondisi Jalan (km) di Provinsi Jambi, 2018 <i>Table Length of Road by Regency/Municipality and Road Condition in Jambi Province, 2018</i> .....	549
9.1.4	Panjang Jalan menurut Fungsi Jalan di Provinsi Jambi Tahun 2014-2018 (Km) <i>The Length of Road by Function in Jambi Province, 2014-2018 (Km)</i> .....	550
9.1.5	Panjang Jalan Nasional, Provinsi dan Kabupaten/ Kota menurut Jenis Permukaan di Provinsi Jambi, 2014-2018 (Km) <i>The Length of State, Provincial and Regency/ Municipality Roads by Surface Type in Jambi Province 2014-2018 (Km)</i> .....	551



9.1.6	Panjang Jalan Nasional, Provinsi dan Kabupaten/ Kota menurut Status dan Kondisi Jalan di Provinsi Jambi, 2014-2018 (Km) <i>The Length of State, Provincial and Regency/Municipality Roads by Type and Conditions in Jambi Province, 2014-2018 (Km).....</i>	552
9.1.7	Jumlah Kendaraan Bermotor Menurut Kabupaten/Kota dan Jenis Kendaraan (unit) di Provinsi Jambi, 2018 <i>Number of Registered Motor Vehicles by Regency/Municipality and Type of Motor Vehicles (units) in .....</i>	554
9.1.8	Kendaraan Bermotor Uji Pertama menurut Bulan dan Table Jenis Kendaraan di Provinsi Jambi, 2015-2018 <i>First Test of Vehicles by Type and Month in Jambi Province, 2015-2018 ....</i>	555
9.1.9	Jumlah Kendaraan Bermotor Menurut Jenis Kendaraan Table di Provinsi Jambi, 2014-2018 <i>Number of Motor Vehicles by Type of Vehicles in Jambi Province, 2014-2018 .....</i>	558
9.1.10	Barang yang Dibongkar Antar Pulau di Table Pelabuhan Jambi, 2016-2018 (Ton) <i>Inter Island Cargo Unloaded Trough Jambi Port in 2016-2018 (Ton).....</i>	559
9.1.11	Barang yang Dimuat Antar Pulau di Pelabuhan Table Jambi, 2016-2018 (Ton) <i>Inter Island Cargo Loaded Trough Jambi Port in 2016-2018 (Ton) .....</i>	560
9.1.12	Jumlah Barang yang Dibongkar dan Dimuat di Pelabuhan Jambi, 2018 (Ton) <i>Number of Cargo Unloaded &amp; Loaded Trough Jambi Port, 2018 (Ton) .....</i>	561
9.1.13	Lalu Lintas Penumpang dan Barang Angkutan Kapal Laut, 2016 -2018 <i>Number of Passengers and Cargo Sea Transportation, 2016 -2018.....</i>	562
9.1.14	Jumlah Lalu Lintas Udara dan Penumpang melalui Bandar Udara Sultan Thaha Jambi, 2014-2018 <i>Number of Air Craft and Passengers Arriving and Departing Through Sultan Thaha Airport Jambi, 2014-2018.....</i>	563
9.1.15	Berat Barang yang Diangkut Pesawat Udara melalui Bandar Udara Sultan Thaha di Provinsi Jambi, 2014-2018 (kg) <i>Weight of Air Cargo Loaded and Unloaded Through Sultan Thaha Airport Jambi Province, 2014-2018 (kg).....</i>	564
<b>9.2</b>	<b>KOMUNIKASI/COMMUNICATION</b>	
9.2.1	Lalu Lintas Surat Pos dan Paket di Kota Jambi, 2017-2018 <i>Number of Letter and Parcel Sent and Received by Post Office in Jambi Municipality 2017- 2018.....</i>	564
9.2.2	Pendapatan Pos dan Giro menurut Jenis Pos Tahun 2010-2018, (Ribu Rupiah) <i>Post Office Revenue by Kind of Service in 2010-2018 (Thousand Rupiahs) .</i>	567

9.2.3	Jumlah Unit Satuan Sambungan Telepon Table yang Telah Terpasang, 2012 - 2018 <i>Number of Home Telephone Installed, 2012 -2018</i> .....	568
9.2.4	Jumlah Sambungan Telepon yang Telah Terpasang menurut Kabupaten/Kota di Provinsi Jambi, 2018 <i>Numbers of Telephone Connections by Regency/ Municipality in Jambi Province, 2018</i> .....	569
9.2.5	Jumlah Berita/Penerangan RRI Jambi, 2014-2018 <i>Number of News Broadcast by Radio Republic of Indonesia Jambi Branch, 2014 -2018</i> .....	570
9.2.6	Persentase Siaran RRI Jambi menurut Table Jenis Siaran, 2014 -2018 <i>Percentage of Programme Broadcasted by Kind in Jambi Republic Indonesian Radio, 2014 -2018</i> .....	572
9.2.7	Jumlah Penerangan Umum Siaran RRI Jambi Table menurut Siaran per Bulan, 2018 <i>General Information Broadcasted by RRI Jambi Every Month, 2018</i> .....	573
9.2.8	Jumlah Peristiwa Hangat Siaran RRI Jambi menurut Jenis Siaran per Bulan, 2018 <i>Headline News Broadcasted by RRI of Jambi Every Month, 2018</i> .....	574
9.2.9	Warga Negara Asing yang Terdaftar pada Kantor Imigrasi Jambi menurut Jenis Kelamin dan Status, 2018 <i>Number of Foreigners Registered at Jambi Immigration Office by Sex and Status, 2018</i> .....	577
9.2.10	Jumlah WNA menurut Jenis Kebangsaan WNA yang Terdaftar pada Kantor Ditjen Imigrasi Provinsi Jambi, 2014-2018 <i>Number of Foreigners by Country Origin Registered at Jambi Immigration Office, 2014-2018</i> .....	578

## **10 HARGA/PRICE**

10.1	Jumlah Kantor Bank Umum menurut Status di Provinsi Jambi, 2018 <i>Number of Bank Office by Status at Jambi Province, 2018</i> .....	589
10.2	Perputaran Kliring di Provinsi Jamb per Triwulan pada, 2014-2018 <i>Circulation of Clearing Quarterly in Jambi Province, 2014-2018</i> .....	591
10.3	Posisi Giro Rupiah dan Valas Bank Umum Berdasarkan Lokasi Kantor Penghimpun Dana dan Kabupaten/Kota di Provinsi Jambi Tahun 2014-2018 (Juta Rupiah) <i>Outstanding of Demand Position in Rupiah and Foreign Currency Commercial and Rural Banks by Regions Based on Banks Office Funds in Jambi Province, 2014-2018 (Million Rupiahs)</i> .....	592

- 10.4 Posisi Deposit Rupiah dan Valas Bank Umum Berdasarkan Lokasi Kantor Penghimpun Dana dan Kabupaten/Kota di Provinsi Jambi Tahun 2014-2018 (Juta Rupiah)  
*Outstanding of Time Deposits in Ruoiah and Foreign Currency of Commercial and Rural Banks by Regions Based on Banks Office Funds in Jambi Province, 2014-2018 (Million Rupiahs)*
- 10.5 Posisi Pinjaman Rupiah dan Valas yang Diberikan Bank Umum dan BPR Berdasarkan Lokasi Proyek dan Kabupaten/Kota di Provinsi Jambi 2014-2018 (Juta Rupiah)  
*Outstanding of Loans in Rupiah and Foreign Currency of Commercial and Rural Banks by Regions and Type of Loans Based on Project Location in Jambi Province, 2013-2018 (Million Rupiah) ..... 594*
- 10.6 Posisi Pinjaman Mikro, Kecil dan Menengah yang diberikan Bank Umum dan BPR menurut Kabupaten/Kota di Provinsi Jambi, 2018 (Juta Rupiah)  
*Outstanding of Micro, Small and Medium Credits of Commercial and Rural Banks by Regency/Municipality in Jambi Province, 2018 (Million Rupiah).. 595*
- 10.7 Posisi Pinjaman Mikro, Kecil dan Menengah yang diberikan Bank Umum dan BPR menurut Sektor Ekonomi di Provinsi Jambi, 2018 (Juta Rupiah)  
*Outstanding of Micro, Small and Medium Credits of Commercial and Rural Banks by Economic Sector Based in Jambi Province, 2018 (Million Rupiah) 596*
- 10.8 Jumlah Tabungan Rupiah & Valas Bank Umum dan BPR Table menurut Lokasi Kantor Penghimpun Dana di Provinsi Jambi, 2018 (Juta Rupiah) *Number of Saving Outstanding and Foreign Exchange of Public Bank by Location of Regional Operation in Jambi Province, 2018 (Million Rupiah)..... 597*
- 10.9 Jumlah Bilyet Tabungan dalam Rupiah dan Valas Bank Umum dan BPR menurut Lokasi Kantor Penghimpun Dana di Provinsi Jambi, 2018 (dalam satuan)  
*Number of Saving Deposit's Bilyet in Rupiah and Foreign Currency of Commercial and Rural Banks by Regions Based on Bank's Office Funds Location in Province of Jambi, 2018 (number)..... 599*
- 10.10 Jumlah Koperasi menurut Ragam Setiap Kabupaten/Kota di Provinsi Jambi, 2015-2018  
*Number of Co-operative by Type of Regency/Municipality in Jambi Province 2015-2018 ..... 601*
- 10.11 Perkembangan Koperasi menurut Kabupaten/Kota di Provinsi Jambi, 2014-2018  
*Co-operative Development by Regency/Municipality in Jambi Province, 2014-2018 ..... 602*
- 10.12 Perkembangan Jumlah KUD di Provinsi di Provinsi Jambi Tahun 2003-2018  
*Number of Village Cooperative Units in Jambi Province, in 2001-2015..... 605*

10.13	Jumlah Usaha Mikro, Kecil, dan Menengah di Provinsi Jambi, 2014-2018 <i>Number of Micro, Small and Medium Enterprises in Jambi Province, 2014-2018</i> .....	607
<b>11</b>	<b>HARGA/PRICE</b>	
11.1	Indeks Harga Konsumen (IHK) per Bulan Menurut Kelompok Pengeluaran di Provinsi Jambi (Kota Jambi) (2012=100), 2018 <i>Consumer Price Index per Month by Expenditure Group in Jambi Province (Jambi Municipality) (2012=100), 2018</i> .....	623
11.2	Laju Inflasi Harga Konsumen (IHK) per Bulan Menurut Kelompok Pengeluaran di Provinsi Jambi (Kota Jambi) (2012=100), 2018 <i>Consumer Price Inflation Rate per Month by Expenditure Group in Jambi Province (Jambi Municipality) (2012=100), 2018</i> .....	626
<b>12</b>	<b>PENGELUARAN PENDUDUK/POPULATION EXPENDITURE</b>	
12.1.	Rata-rata Pengeluaran per Kapita Sebulan Menurut Kelompok Komoditas di Provinsi Jambi (rupiah), 2017 dan 2018 <i>Table Monthly Average Expenditure per Capita by Comodity Group in Jambi Province (rupiahs), 2017 and 2018</i> .....	635
12.2	Persentase Pengeluaran per Kapita Sebulan Menurut Kelompok Komoditas di Provinsi Jambi, 2017 dan 2018 <i>Percentage of Monthly Average Expenditure per Capita by Comodity Group in Jambi Province, 2017 and 2018</i> .....	636
12.3	Rata-rata Pengeluaran per Kapita Sebulan Makanan dan Bukan Makanan di Daerah Perkotaan Menurut Kabupaten/kota di Provinsi Jambi (rupiah), 2017 dan 2018 <i>Monthly Average of Food and Non-food Expenditure per Capita in Urban Areas by Regency/Municipality in Jambi Province (rupiahs), 2017 and 2018</i> .....	637
12.4	Rata-rata Pengeluaran per Kapita Sebulan Makanan dan Bukan Makanan di Daerah Perdesaan Menurut Kabupaten/kota di Provinsi Jambi (rupiah), 2017 dan 2018 <i>Monthly Average of Food and Non-food Expenditure per Capita in Rural Areas by Regency/Municipality in Jambi Province (rupiahs), 2017 and 2018</i> .....	639

12.5	Rata-rata Pengeluaran per Kapita Sebulan Makanan dan Bukan Makanan di Daerah Perkotaan dan Perdesaan Menurut Kabupaten/kota di Provinsi Jambi (rupiah), 2017 dan 2018 <i>Monthly Average of Food and Non-food Expenditure per Capita in Urban and Rural Areas by Regency/Municipality in Jambi Province (rupiahs), 2017 and 2018</i> .....	641
12.6	Rata-rata Pengeluaran per Kapita Sebulan Makanan dan Bukan Makanan di Daerah Perkotaan dan Perdesaan Menurut Kabupaten/kota di Provinsi Jambi (rupiah), 2017 dan 2018 <i>Monthly Average of Food and Non-food Expenditure per Capita in Urban and Rural Areas by Regency/Municipality in Jambi Province (rupiahs), 2017 and 2018</i> .....	643
12.7	Persentase Pengeluaran per Kapita Sebulan Makanan dan Bukan Makanan di Daerah Perdesaan Menurut Kabupaten/kota di Provinsi Jambi (rupiah), 2017 dan 2018 <i>Percentage of Monthly Food and Non-food Expenditure per Capita in Rural Areas by Regency/Municipality in Jambi Province (rupiahs), 2017 and 2018</i> .....	644
12.8	Persentase Pengeluaran per Kapita Sebulan Makanan dan Bukan Makanan di Daerah Perkotaan dan Perdesaan Menurut Kabupaten/kota di Provinsi Jambi (rupiah), 2017 dan 2018 <i>Percentage of Monthly Food and Non-food Expenditure per Capita in Urban and Rural Areas by Regency/Municipality in Jambi Province (rupiahs), 2017 and 2018</i> .....	645
12.9	Persentase Penduduk Menurut Golongan Pengeluaran Per Kapita Sebulan di Provinsi Jambi, 2018 <i>Percentage of Population by Per Capita Spending Group a Month in Jambi Province, 2018</i> .....	646

### **13 PERDAGANGAN LUAR NEGERI/FOREIGN TRADE**

13.1.1	Volume dan Nilai Ekspor Berdasarkan Pelabuhan Muat di Provinsi Jambi Dirinci Menurut Jenis Komoditi, 2017 dan 2018 <i>Volume and Value of Exports by Comodity in Jambi Loading province, 2017 and 2018</i> .....	653
13.1.2	Volume dan Nilai Ekspor Berdasarkan Pelabuhan Muat di Provinsi Jambi Dirinci Menurut Negara Tujuan, 2017 dan 2018 <i>Volume and Value of Exports by Country of Destination in Jambi Loading Province, 2017 and 2018</i> .....	654

13.1.3	Volume dan Nilai Ekspor Berdasarkan Pelabuhan Muat di Provinsi Jambi Dirinci Menurut Pelabuhan Muat, 2017 dan 2018 <i>Volume and Value of Exports by Port of Loading in Jambi Loading Province, 2017 and 2018</i> .....	657
13.1.4	Volume dan Nilai Ekspor Berdasarkan Asal Barang dari Provinsi Jambi Dirinci Menurut Jenis Komodotif, 2017 dan 2018 <i>Volume and Value of Exports by Comodity in Jambi Origin Province, 2017 and 2018</i> .....	658
13.1.5	Volume dan Nilai Ekspor Berdasarkan Asal Barang Dari Provinsi Jambi, Dirinci Menurut Negara Tujuan, 2017 dan 2018 <i>Volume and Value of Exports by Country of Destination in Jambi Origin Province, 2017 and 2018</i> .....	660
13.1.6	Volume dan Nilai Ekspor Berdasarkan Asal Barang Dari Provinsi Jambi, Dirinci Menurut Pelabuhan Muat, 2017 dan 2018 <i>Volume and Value of Exports by Part of Loading in Jambi Origin Province, 2017 and 2018</i> .....	664
13.1.7	Volume dan Nilai Impor Menurut Negara Asal, 2017 dan 2018 <i>Volume and Value of Exports by Country of Orgin in Jambi Province, 2017 and 2018</i> .....	665
13.1.8	Volume dan Nilai Impor Menurut Pelabuhan Bongkar di Provinsi Jambi, 2017 dan 2018 <i>Volume and Value of Exports by Port of Unloading in Jambi Province, 2017 and 2018</i>	
13.1.9	Perkembangan Volume Ekspor dan Impor Provinsi Jambi Tahun 2002-2018(ton) <i>Export and Import Volume Growth in Jambi Province 2002-2018(ton)</i> .....	667
13.1.10	Perkembangan Nilai Ekspor-Impor Provinsi Jambi Tahun 2001-2018 (US \$ 000) <i>Export and Import Value in Jambi Province, 2001-2018 (US \$ 000)</i> .....	668

#### **14.1 PENDAPATAN NASIONAL/NATIONAL INCOME**

14.1.1	Produk Domestik Regional Bruto Atas Dasar Harga Berlaku Menurut Lapangan Usaha di Provinsi Jambi (miliar rupiah), 2014–2018 <i>Gross Regional Domestic Product at Current Market Prices by Industry in Jambi Province (billion rupiahs), 2014–2018</i> .....	677
14.1.2	Produk Domestik Regional Bruto Atas Dasar Harga Konstan 2010 Menurut Lapangan Usaha di Provinsi Jambi (juta rupiah), 2014–2018 <i>Gross Regional Domestic Product at 2010 Constant Market Prices by Industry in Jambi Province (million rupiahs), 2014–2018</i> .....	679

14.1.3	Distribusi Persentase Produk Domestik Regional Bruto Atas Dasar Harga Berlaku Menurut Lapangan Usaha di Provinsi Jambi, 2014–2018 <i>Percentage Distribution of Gross Regional Domestic Product at Current Market Prices by Industry in Jambi</i> .....	681
14.1.4	Laju Pertumbuhan Produk Domestik Regional Bruto Atas Dasar Harga Konstan 2010 Menurut Lapangan Usaha di Provinsi Jambi, 2015–2018 <i>Growth Rate of Gross Regional Domestic Product at 2010 Constant Market Prices by Industry in Jambi Province, 2015–2018</i> .....	683
14.1.5	Produk Domestik Regional Bruto Atas Dasar Harga Berlaku Menurut Pengeluaran di Provinsi Jambi (miliar rupiah), 2014–2018 <i>Gross Regional Domestic Product at Current Market Prices by Expenditure in Jambi Province (billion rupiahs)</i> ,.....	685
14.1.6	Produk Domestik Regional Bruto Atas Dasar Harga Konstan 2010 Menurut Pengeluaran di Provinsi Jambi (juta rupiah), 2014–2018 <i>Gross Regional Domestic Product at 2010 Constant Market Prices by Expenditure in Jambi Province (million rupiahs), 2014–2018</i> .....	686
14.1.7	Indeks Harga Implisit Produk Domestik Regional Bruto Menurut Lapangan Usaha di Provinsi Jambi (2010=100), 2015–2018 <i>Implicit Prices Index of Gross Regional Domestic Product by Industry in Jambi Province (percent), 2015–2018</i> .....	687
14.1.8	Laju Implisit Produk Domestik Regional Bruto Menurut Lapangan Usaha di Provinsi Jambi (2010=100), 2015–2018 <i>Implicit Rate of Gross Regional Domestic Product by Industry in Jambi Province (2010=100), 2015–2018</i> .....	689
14.2.1	Laju Pertumbuhan Produk Domestik Regional Bruto Atas Dasar Harga Konstan 2010 Menurut Kabupaten/Kota di Provinsi Jambi <i>Growth Rate of Gross Regional Domestic Product at 2010 Constant Market Prices by Regency/Municipality in Jambi</i> .....	691
14.2.2	Produk Domestik Regional Bruto Atas Dasar Harga Berlaku Menurut Kabupaten/Kota di Provinsi Jambi (juta rupiah) <i>Gross Regional Domestic Product at Current Market Prices by Industry in Jambi Province (million rupiahs), 2015–2018</i> .....	692
14.2.3	Produk Domestik Regional Bruto Atas Dasar Harga Konstan 2010 Menurut Kabupaten/Kota di Provinsi Jambi (juta rupiah) <i>Gross Regional Domestic Product at 2010 Constant Market Prices by Industry in Jambi Province (million rupiahs), 2015–2018</i> .....	693
14.2.4	Persentase Kontribusi Terhadap Jumlah Produk Domestik Regional Bruto Seluruh Kabupaten/Kota di Provinsi Jambi, 2015–2018 <i>Percentage of Contribution to the Total Gross Regional Domestic Product by Regency/Municipality in Jambi Province (percent)</i> ,.....	694

## DAFTAR GAMBAR/LIST OF FIGURES

1.1	Luas Wilayah Menurut Kabupaten/Kota di Provinsi Jambi (km <sup>2</sup> ), 2018 <i>Total Area by Regency and City In Jambi Province (square.km),2018.....</i>	10
2.1	Jumlah Kecamatan dan Desa/Kelurahan Menurut Kabupaten/Kota di Provinsi Jambi, 2018 <i>Number of Sub Districts and Villages by Regency/City in Jambi Province, 2018 .....</i>	42
3.1	Distribusi dan Kepadatan Penduduk Menurut Kabupaten/Kota di Provinsi Jambi, 2018 <i>Population Distribution dan Density by Regency/City in Jambi Province, 2018 .....</i>	142
4.1	Jumlah Guru dan Murid Menurut Sekolah di Lingkungan Dinas Pendidikan Nasional Provinsi Jambi, 2018 <i>Number of Schools, Teachers and Students by Educational Attainment National under Ministry of National Education Jambi Province, 2018.....</i>	233
4.2	Jumlah Persalinan yang Ditolong oleh Tenaga Kesehatan dan Dukun Bayi Menurut Kabupaten/Kota, 2018 <i>Number of Birth Who are Helped by Paramedic and Traditional Attendant by Regency/Municipality, 2018.....</i>	233
5.1	Populasi Ternak Besar menurut Kabupaten/Kota di Provinsi Jambi) Tahun 2013-2018 (ekor) <i>Big Livestock Population by Regency/Municipality in Jambi Province, 2013-2018 .....</i>	396
6.1	Jumlah Produksi Pertambangan Provinsi Jambi, 2018 <i>Number Mining Production in Jambi Province, 2018 .....</i>	470
10.1	Jumlah Koperasi Menurut Kabupaten/Kota di Provinsi Jambi, 2018 (unit) <i>Number of Co-Overative by Regency/Municipality in Jambi Province, 2018</i>	587



## PENJELASAN UMUM/EXPLANATORY NOTES

Tanda-tanda, satuan-satuan, dan lain-lainnya yang digunakan dalam publikasi ini adalah sebagai berikut:

*Symbols, measurement units, and acronyms which are used in this publication, are as follows:*

### 1. TANDA-TANDA/SYMBOLS

Data tidak tersedia/ <i>Data not available</i>	:	...
Tidak ada atau nol / <i>Null or zero</i>	:	—
Data dapat diabaikan/ <i>Data negligible</i>	:	0
Tanda decimal/ <i>Decimal point</i>	:	,
Data tidak dapat ditampilkan/ <i>Not applicable</i>	:	NA
Angka perkiraan/ <i>Estimated figures</i>	:	<sup>e</sup>
Angka sementara/ <i>Preliminary figures</i>	:	<sup>x</sup>
Angka sangat sementara/ <i>Very preliminary figures</i>	:	<sup>xx</sup>
Angka diperbaiki/ <i>Revised figures</i>	:	<sup>r</sup>

### 2. SATUAN/UNITS

barel/ <i>barrel</i>	:	158,99 liter/ <i>litres</i> = 1/6,2898 m <sup>3</sup>
hektar (ha)/ <i>hectare (ha)</i>	:	10 000 m <sup>2</sup>
kilometer (km)/ <i>kilometres (km)</i>	:	1 000 meter/ <i>meters</i> (m)
knot/ <i>knot</i>	:	1,8523 km/jam (km/hour)
kuintal/ <i>quintal</i>	:	100 kg
KWh	:	1 000 Watt <i>hour</i>
MWh	:	1 000 KWh
liter (untuk beras)/ <i>litre (for rice)</i>	:	0,80 kg
ons/ <i>ounce</i>	:	28,31 gram/ <i>grams</i>
ton	:	1 000 kg

Satuan lain: buah, dus, butir, helai/lembar, kaleng, batang, pulsa, ton kilometer (ton-km), jam, menit, persen (%).

*Other units: unit, pack, pieces, sheet, tin, pulse, ton-kilometres(ton-km), hour, minute, percent (%).*

Perbedaan angka di belakang koma disebabkan oleh pembulatan angka.

*The difference in decimal numbers is caused by rounding.*



LUAS WILAYAH  
*Total Area*  
50.160,05 km

JUMLAH KAB/KOTA  
*Number of Regencies*  
11



RATA-RATA SUHU  
UDARA KOTA JAMBI  
*Average Temperature  
in Jambi City*  
27,10°C

JUMLAH HARI HUJAN  
DI KOTA JAMBI  
*Number of  
Rainy Days*  
208







## PENJELASAN TEKNIS

## TECHNICAL NOTES

1. Secara astronomis, Indonesia terletak antara  $6^{\circ} 04' 30''$  Lintang Utara dan  $11^{\circ} 00' 36''$  Lintang Selatan dan antara  $94^{\circ} 58' 21''$  sampai dengan  $141^{\circ} 01' 10''$  Bujur Timur dan dilalui oleh garis ekuator atau garis khatulistiwa yang terletak pada garis lintang  $0^{\circ}$ .
  2. Berdasarkan posisi geografisnya, negara Indonesia memiliki batas-batas: Utara - Negara Malaysia, Singapura, Vietnam, Filipina, Thailand, Palau, dan Laut Cina Selatan; Selatan - Negara Australia, Timor Leste, dan Samudera Hindia; Barat - Samudera Hindia; Timur - Negara Papua Nugini dan Samudera Pasifik. Batas-batas tersebut ada pada 111 pulau terluar yang perlu dijaga dan dikelola dengan baik. Pulau-pulau tersebut digunakan untuk menentukan garis pangkal batas wilayah negara Indonesia dengan negara lain (Keputusan Presiden Nomor 6 Tahun 2017 tentang Penetapan Pulau-Pulau Kecil Terluar).
  3. Berdasarkan letak geografisnya, kepulauan Indonesia berada di antara Benua Asia dan Benua Australia, serta di antara Samudera Hindia dan Samudera Pasifik.
  4. Indonesia terdiri dari 34 provinsi yang terletak di lima pulau besar dan empat kepulauan, yaitu:
    - **Pulau Sumatera:** Aceh, Sumatera Utara, Sumatera Barat, Riau, Jambi, Sumatera Selatan, Bengkulu, dan Lampung.
    - **Kepulauan Riau:** Kepulauan Riau.
    - **Kepulauan Bangka Belitung:** Kepulauan Bangka Belitung.
    - **Pulau Jawa:** DKI Jakarta, Jawa Barat, Banten, Jawa Tengah, DI Yogyakarta, dan Jawa Timur.
1. *Astronomically, Indonesia is located between  $6^{\circ} 04' 30''$  North latitude and  $11^{\circ} 00' 36''$  South latitude, and between  $94^{\circ} 58' 21''$  and  $141^{\circ} 01' 10''$  East longitude and lies on equator line located at  $0^{\circ}$  latitude line.*
  2. *In terms of geographic position, Indonesia has boundaries as follows: North - Malaysia, Singapore, Vietnam, Philippines, Thailand, Palau, and South China Sea; South - Australia, Timor Leste and Indian Ocean; West - Indian Ocean; East - Papua New Guinea and Pacific Ocean. The boundaries spread on 111 outermost islands of Indonesia that must be well managed and guarded. The outermost islands are immediately adjacent to other countries and have strategic sovereignty values that should be strengthened (Presidential Decree No. 6 of 2017 on Small Outermost Islands Determination).*
  3. *In terms of geographic location, Indonesia is located between Asian Continent and Australian Continent, and between Indian Ocean and Pasific Ocean.*
  4. *Indonesia has 34 provinces spreading over five main islands and four archipelago. These include:*
    - **Sumatera Island:** Aceh, Sumatera Utara, Sumatera Barat, Riau, Jambi, Sumatera Selatan, Bengkulu, and Lampung.
    - **Riau Archipelago:** Kepulauan Riau.
    - **Bangka Belitung Archipelago:** Kepulauan Bangka Belitung.
    - **Jawa Island:** DKI Jakarta, Jawa Barat, Banten, Jawa Tengah, DI Yogyakarta, and Jawa Timur.

- **Kepulauan Nusa Tenggara (Sunda Kecil):** Bali, Nusa Tenggara Barat, dan Nusa Tenggara Timur.
- **Pulau Kalimantan:** Kalimantan Barat, Kalimantan Tengah, Kalimantan Selatan, Kalimantan Timur, dan Kalimantan Utara.
- **Pulau Sulawesi:** Sulawesi Utara, Gorontalo, Sulawesi Tengah, Sulawesi Selatan, Sulawesi Barat, dan Sulawesi Tenggara.
- **Kepulauan Maluku:** Maluku dan Maluku Utara.
- **Pulau Papua:** Papua dan Papua Barat.
- **Nusa Tenggara Archipelago (Sunda Kecil):** Bali, Nusa Tenggara Barat, and Nusa Tenggara Timur.
- **Kalimantan Island:** Kalimantan Barat, Kalimantan Tengah, Kalimantan Selatan, Kalimantan Timur and Kalimantan Utara.
- **Sulawesi Island:** Sulawesi Utara, Gorontalo, Sulawesi Tengah, Sulawesi Selatan, Sulawesi Barat, and Sulawesi Tenggara.
- **Maluku Archipelago:** Maluku and Maluku Utara.
- **Papua Island:** Papua and Papua Barat.

Sebagai negara kepulauan, Indonesia memiliki ribuan pulau dan terhubung oleh berbagai selat dan laut. Saat ini, pulau yang berkoordinat dan terdaftar di Perserikatan Bangsa-Bangsa (2012) berjumlah 13.466 pulau.

*As an archipelagic country, Indonesia consists of thousands of islands interconnected by straits and seas. Currently, there are 13,466 islands that have been registered with valid coordinates on United Nations (2012).*

5. Badan Pusat Statistik (BPS) telah melakukan pendataan Potensi Desa (Podes) sejak tahun 1980. Sejak saat itu, Podes dilaksanakan secara rutin sebanyak 3 kali dalam kurun waktu sepuluh tahun untuk mendukung kegiatan Sensus Penduduk, Sensus Pertanian, ataupun Sensus Ekonomi. Dengan demikian, fakta penting terkait ketersediaan infrastruktur dan potensi yang dimiliki oleh setiap wilayah dapat dipantau perkembangannya secara berkala dan terus menerus.
5. *BPS-Statistics Indonesia has been collecting village potential data since 1980. Podes has been regularly implemented 3 (three) times within ten years to support the activities of the Population Census, Agriculture Census, or Economic Census. Thus, important facts related to the availability of infrastructure and the potential possessed by each region can be monitored regularly and continually.*
6. Sejak tahun 2008, pendataan Podes mengalami perubahan dengan adanya penambahan kuesioner suplemen kecamatan dan kabupaten/kota. Penambahan kuesioner tersebut bertujuan untuk meningkatkan manfaat data Podes bagi para konsumen data dan pemerintah daerah dalam
6. *Since 2008, Podes data collecting has been changed especially in providing additional information from subdistrict and regency/municipality, using separate questionnaires. The goal of these changes is to provide more benefits for data users and local government in regional development planning.*



perencanaan pembangunan wilayah.

7. Data Podes merupakan satu-satunya sumber data kewilayahan yang muatannya beragam dan memberi gambaran tentang situasi pembangunan suatu wilayah (regional). Ini berbeda dengan data dari hasil pendekatan rumah tangga yang lebih menekankan pada dimensi aktivitas sektoral. Keduanya sama penting dan menjadi kekayaan BPS.
7. *Podes data is the only source of spatial data consisting of various information and providing a picture of development progress in a region. The Podes data are different from data resulted from household surveys focusing on the dimension of sectoral activities. Both kind of data are important and become the trade mark of BPS-Statistics Indonesia on the data richness aspect.*
8. **Cakupan Wilayah**  
Pencacahan Podes dilakukan secara sensus terhadap seluruh wilayah administrasi pemerintahan terendah setingkat desa (yaitu desa, kelurahan, nagari, Unit Permukiman Transmigrasi (UPT) yang masih dibina oleh kementerian terkait). Berdasarkan hasil Podes 2018, ada sebanyak 83.931 wilayah setingkat desa yang tersebar di 514 kabupaten/kota.
8. **Podes Coverage**  
*Podes enumeration is implemented as a census of the lowest governmental administrative region equivalent to village (i.e. village, kelurahan, nagari, and Transmigration Settlement Unit which is still fostered by the relevant ministry). There were 83,931 village-level areas spread over 514 regencies/municipalities based on the result of Podes 2018.*
9. **Metode Pengumpulan Data**  
Pengumpulan data Podes 2018 dilakukan melalui wawancara langsung oleh petugas terlatih dengan narasumber yang relevan. Petugas adalah aparatur ataupun mitra kerja BPS Kabupaten/Kota, sementara narasumber adalah kepala desa/lurah atau narasumber lain yang memiliki pengetahuan terhadap wilayah target pencacahan.
9. **Method of Data Collection**  
*Data collection of Podes 2018 carried out through direct interviews by trained personnel with relevant respondents. The interviewers are BPS Regency/City personnel or partners, meanwhile, the selected respondents are the village head/lurah head or other respondents who have the knowledge towards the target area of enumeration.*
10. **Desa/Kelurahan Tepi Laut** adalah desa/kelurahan yang sebagian atau seluruh wilayahnya bersinggungan langsung dengan laut, baik berupa pantai maupun tebing karang.
10. **Coastal Village/Coastal Kelurahan** is a village/kelurahan which some areas are intersect/directly adjacent to the sea, either gently sloping/flat beach or cliffs/reef.

11. **Desa/Kelurahan Bukan Tepi Laut** adalah desa/kelurahan yang wilayahnya tidak bersinggungan langsung dengan laut.
  12. **Desa/Kelurahan Lereng/Puncak** adalah desa/kelurahan yang sebagian besar wilayahnya berada di puncak gunung/pegunungan atau terletak di antara puncak sampai lembah.
  13. **Desa/Kelurahan Lembah** adalah desa/kelurahan yang wilayahnya sebagian besar merupakan daerah rendah yang terletak di antara dua gunung/pegunungan atau daerah yang mempunyai kedudukan lebih rendah dibandingkan daerah sekitarnya.
  14. **Desa/Kelurahan Dataran** adalah desa/kelurahan yang sebagian besar wilayahnya tampak datar, rata, dan membentang.
  15. Berdasarkan Peraturan Pemerintah Nomor 82 Tahun 2001 tentang Pengolahan Kualitas Air dan Pengendalian Pencemaran Air, klasifikasi mutu air ditetapkan menjadi empat kelas, yaitu: Kelas I, Kelas II, Kelas III, dan Kelas IV.
  16. Kelas I, air yang dapat digunakan untuk air bahan baku air minum dan atau peruntukan lain yang mensyaratkan mutu air yang sama dengan kegunaan tersebut.
  17. Kelas II, air yang dapat digunakan untuk prasarana atau sarana rekreasi air, pembudidayaan ikan air tawar, peternakan, air untuk mengairi pertanian, dan atau peruntukan lain yang mensyaratkan mutu air yang sama dengan kegunaan tersebut.
  18. Kelas III, air yang dapat digunakan untuk pembudidayaan ikan air tawar, peternakan, air untuk mengairi pertanian, dan atau peruntukan lain
11. **Non Coastal Village/Non Coastal Kelurahan** is a village/kelurahan which has no area that intersect/directly adjacent to the sea.
  12. **Slope/Peak Village/Kelurahan** is a village/kelurahan which the largest part of village lies on the on the peak mountain or between the peak and the valley.
  13. **Valley Village/Kelurahan** is a village/kelurahan which largest part of the area is a low area between two mountains or area that have a position lower than the surrounding areas.
  14. **Flat Land/Plain Village/kelurahan** is a village/kelurahan which the largest part of village appears plane, flat, and stretched.
  15. *Government Regulation Number 82 year 2001 on Water Quality Management and Water Pollution Control states that water quality is classified into four categories: Class I, Class II, Class III, and Class IV.*
  16. *Class I, water that can be used for drinking and other uses requiring the same water quality category.*
  17. *Class II, water that can be used for water recreation infrastructure, fresh water fish cultivation, animal husbandry, cropping watering, and other uses requiring the same water quality category.*
  18. *Class III, water that can be used for fresh water fish cultivation, animal husbandry, cropping watering, and other uses requiring the same water*

yang mensyaratkan mutu air yang sama dengan kegunaan tersebut.

19. Kelas IV, air yang dapat digunakan untuk pertanian dan atau peruntukan lain yang mensyaratkan mutu air yang sama dengan kegunaan tersebut.
  20. Penentuan status mutu air sungai dilakukan dengan Metode Indeks Pencemaran (IP).
  21. Metode IP: Status mutu air dihitung berdasarkan data sesaat dengan Metode Indeks Pencemaran Keputusan Menteri Lingkungan Hidup Nomor 115 tahun 2003 dibandingkan dengan kriteria mutu air kelas I dan kriteria mutu air kelas II Peraturan Pemerintah Nomor 82 tahun 2001. Status mutu yang diperoleh merupakan status mutu sesaat dan hanya berdasarkan parameter tertentu yang dipantau di tiap sungai dengan jumlah dan jenis yang berbeda.
  22. Penamaan Debit terjadi perubahan menjadi Debit Ekstrem Sesaat ( $m^3/det$ ) yaitu debit banjir sesaat maksimum atau debit maksimum tahunan yang terjadi sesaat sebelum dirata-rata. Debit sesaat minimum yaitu debit minimum tahunan yang terjadi sesaat sebelum dirata-rata.
  23. Penamaan Rata-Rata Harian terjadi perubahan menjadi Rata-Rata Tahunan ( $m^3/det$ ) yaitu debit rata-rata tahunan yang dihitung dari debit rata-rata bulanan.
  24. Penamaan Daerah Pengaliran Sungai terjadi perubahan mejadi Daerah Aliran Sungai berdasarkan Standar Nasional Indonesia (SNI) 6738:2015 tentang Perhitungan debit andalan sungai dengan kurva durasi debit dan SNI 2415:2016 tentang tata cara perhitungan debit banjir rencana. Daerah Aliran Sungai merupakan suatu wilayah daratan yang merupakan satu kesatuan dengan sungai dan
- quality category.*
19. *Class IV, water that can be used for watering cropping and other uses requiring the same water quality category.*
  20. *River water quality is determined by using Pollutant Index Method.*
  21. *Pollutant Index Method: Status of water quality is assessed based on the transient data resulted from Pollutant Index Method pursuant to Decree of Minister of Environment Number 115 Year 2003 compared to the water quality criteria of Class I and the water quality criteria of Class II pursuant to Government Regulation Number 82 Year 2001. The quality status obtained is transient and solely based on certain parameters monitored at every river with different amount and different types of parameters.*
  22. *Debit naming changes to Momentary Extreme Debit ( $m^3/s$ ), which is the maximum instantaneous flood debit or annual maximum debit that occurs shortly before averaging. Minimum instantaneous debit is the annual minimum debit that occurs just before averaging.*
  23. *The Daily Average Naming changes to Annual Average ( $m^3/s$ ), which is the annual average debit calculated from the monthly average debit.*
  24. *River Stream Areas changes into River Basin Area based on Indonesian National Standard (SNI) 6738: 2015 concerning Calculation of river main-stay discharge with debit duration curve and SNI 2415: 2016 concerning procedures for calculating flood discharge plans. Watershed is a land area which is an integral part of the river and its tributaries, which function to collect, store and drain water*



anak-anak sungainya, yang berfungsi menampung, menyimpan, dan mengalirkan air yang berasal dari curah hujan ke danau atau ke laut secara alami, yang batas di darat merupakan pemisah topografis dan batas laut secara alami, yang batas di darat merupakan pemisah topografis dan batas laut sampai dengan daerah perairan yang masih terpengaruh aktivitas daratan.

25. Pemilihan lokasi pengukuran air sungai berdasarkan SNI 03-2226-1991 Rev.2004 tentang tata cara pemilihan lokasi pos duga air di sungai. Pos duga air merupakan bangunan di sungai yang dipilih untuk mengamati tinggi muka air secara sistematis agar dapat berfungsi untuk memantau fluktuasi muka air yang dapat ditransfer ke dalam debit dengan menggunakan RC (*Rating Curve*).

Biasanya pos duga air berada di desa atau dusun.

26. Konsumsi bahan perusak ozon berdasarkan Laporan *Country Programme* Kementerian Lingkungan Hidup dan Kehutanan untuk Sekretariat Ozon *United Nations Environment Programme* (UNEP).

*from natural rainfall to lakes or to the sea, where land boundaries are topographical and boundary separators the sea naturally, the land boundary is the topographic separator and the sea boundary to the waters which are still affected by land activities.*

25. *The choice of location for measuring river water based on SNI 03-2226-1991 Rev.2004 concerning the procedure for selecting the location of water-level measuring post on the river. It is assumed that water is a building in the river that is chosen to observe the water level systematically so that it can function to monitor fluctuations in water level that can be transferred into the discharge using RC. (Rating Curve). Usually the water-level measuring post is in the village or hamlet.*

26. *Consumption of ozone depleting substances based on the Country Programme Report of the Ministry of Environment and Forestry for Ozone Secretariat United Nations Environment Program (UNEP).*



## ULASAN

Provinsi Jambi secara geografis terletak antara 00 45' sampai 20 45' lintang selatan dan antara 1010 10' sampai 1040 55' bujur timur. Sebelah utara berbatasan dengan Provinsi Riau dan Kepulauan Riau, Sebelah Timur dengan Laut Cina Selatan, sebelah selatan berbatasan dengan Provinsi Sumatera Selatan dan sebelah barat berbatasan dengan Provinsi Sumatera Barat dan Bengkulu. Luas Wilayah Provinsi Jambi 53.435 Km<sup>2</sup> dengan luas daratan 50.160,05 Km<sup>2</sup> terdiri dari :

- Kabupaten Kerinci  
3.355,27 Km<sup>2</sup> (6,69%)
- Kabupaten Merangin  
7.679 Km<sup>2</sup> (15,31%)
- Kabupaten Sarolangun  
6.184 Km<sup>2</sup> (12,33%)
- Kabupaten Batanghari  
5.804 Km<sup>2</sup> (11,57%)
- Kabupaten Muaro Jambi  
5.326 Km<sup>2</sup> (10,62%)
- Kabupaten Tanjung Jabung Timur  
5.445 Km<sup>2</sup> (10,86%)
- Kabupaten Tanjung Jabung Barat  
4.649,85 Km<sup>2</sup> (9,27%)
- Kabupaten Tebo  
6.461 Km<sup>2</sup> (12,88%)
- Kabupaten Bungo  
4.659 Km<sup>2</sup> (9,29%)
- Kota Jambi  
205,43 Km<sup>2</sup> (0,41%)
- Kota Sungai Penuh  
391,5 Km<sup>2</sup> (0,78%)

Luas wilayah terbesar di Provinsi Jambi berada di Kabupaten Merangin sebesar 7.679 Km<sup>2</sup> atau sebesar 15,31 persen dari total luas wilayah Provinsi Jambi, diikuti oleh Kabupaten Tebo dan Kabupaten Sarolangun masing-masing sebesar 6.461 Km<sup>2</sup> dan 6.184 Km<sup>2</sup>.

Mengenai keadaan iklim kabupaten/kota di provinsi Jambi tahun 2018, berdasarkan pengamatan unsur iklim di stasiun pengamatan BMKG Depati Parbo kabupaten/

## DESCRIPTION

*Jambi Province geographically, is located between 00 45' to 20 45' south latitude and 1010 10' to 1040 55' east longitude. The borders of Jambi Province are Riau Province and Kepulauan Riau Province in the north, South Chinese Sea in the east, Sumatera Selatan Province in the south, Sumatra Barat Province and Bengkulu Province in the west. The area of Jambi Province is 53.435 Km<sup>2</sup> consist of land area 50.160,05 Km<sup>2</sup> that consists of:*

- Kerinci Regency  
3.355,27 Km<sup>2</sup> (6,69%)
- Merangin Regency  
7.679 Km<sup>2</sup> (15,31%)
- Sarolangun Regency  
6.184 Km<sup>2</sup> (12,33%)
- Batanghari Regency  
5.804 Km<sup>2</sup> (11,57%)
- Muaro Jambi Regency  
5.326 Km<sup>2</sup> (10,62%)
- Tanjung Jabung Timur Regency  
5.445 Km<sup>2</sup> (10,86%)
- Tanjung Jabung Barat Regency  
4.649,85 Km<sup>2</sup> (9,27%)
- Tebo Regency  
6.461 Km<sup>2</sup> (12,88%)
- Bungo Regency  
4.659 Km<sup>2</sup> (9,29%)
- Jambi Municipality  
205,43 Km<sup>2</sup> (0,41%)
- Sungai Penuh Municipality  
391,5 Km<sup>2</sup> (0,78%)

*The largest area in Jambi Province is Merangin Regency with 7.679 Km<sup>2</sup> or 15,31 percent of Jambi Province area, followed by Tebo regency and Sarolangun Regency with each of area is 6.461 Km<sup>2</sup> and 6.184 Km<sup>2</sup>.*

*Regarding the climate condition of the Regency/city in Jambi province year 2018, based on the observation of climate element at the observation station BMKG Depati*

kota Kerinci diketahui suhu minimum yaitu 14,80°C dan tekanan udara 922,10mb, suhu rata-rata 22,50°C dan tekanan udara 923,89mb kemudian suhu maksimum 32,10° dan tekanan udara 924,80mb. Sedangkan di stasiun BMKG klimatologi Jambi kabupaten Muaro Jambi, suhu minimumnya yaitu 18,80°C dan tekanan udara 1.009,50mb, suhu rata-rata 26,80°C dan 1.010,68mb kemudian suhu maksimum 34,80°C dan tekanan udara 1.011,60mb. Suhu tertinggi berdasarkan pengamatan terdapat di stasiun BMKG kabupaten Kota Jambi dengan suhu minimum yaitu 20,80°C dan tekanan udara 1.005,50mb, suhu rata-rata 27,10°C dan 1.006,80mb kemudian suhu maksimum 34,60°C dan tekanan udara 1.007,70mb.

Parbo District/town Kerinci known minimum temperature is 14,80 °c and air pressure 922, 10mb, average temperature 22.50 °c and Air pressure 923, 89mb then the maximum temperature 32.10 ° and air pressure 924, 80MB. While at BMKG station Climatology Jambi District Muaro Jambi, the minimum temperature is 18,80 °c and air pressure 1,009, 50MB, average temperature 26,80 °c and 1.010, 68mb then maximum temperature 34,80 °c and air pressure 1.011, 60MB. The highest temperature based on observation is found at BMKG station of Jambi City district with a minimum temperature of 20,80 °c and 1.005 air pressure, 50MB, average temperature 27,10 °c and 1,006, 80mb then the maximum temperature is 34,60 °c and air pressure of 007, 70MB.

**Gambar 1.1** Luas Wilayah Menurut Kabupaten/Kota di Provinsi Jambi (km<sup>2</sup>), 2018  
*Picture* Total Area by Regency and City In Jambi Province (square.km),2018

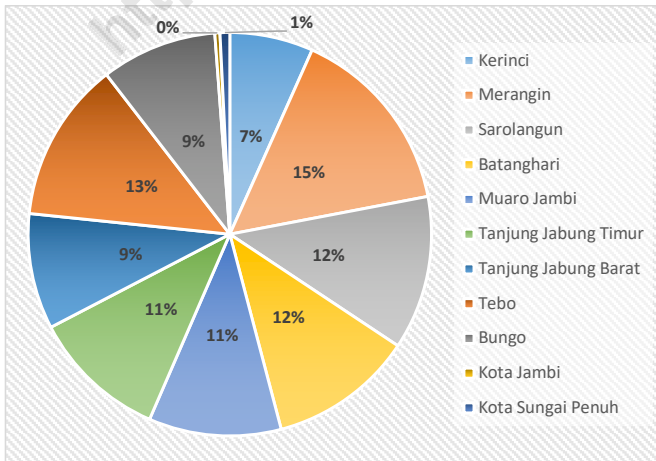



## 1.1 Keadaan Geografi/*Geography Condition*

**Tabel** 1.1.1 **Luas Daerah dan Jumlah Pulau Menurut Kabupaten/Kota di Provinsi Jambi, 2018**  
**Table** 1.1.1 **Total Area and Number of Islands by Regency/Municipality in Jambi Province, 2018**

Kabupaten/Kota <i>Regency/Municipality</i>	Ibukota Kabupaten/Kota <i>Capital of Regency/Municipality</i>	Luas <sup>1</sup> (km <sup>2</sup> ) <i>Total Area (square.km)</i>
(1)	(2)	(3)
Kerinci	Sungai Penuh / Siulak	3 355,27
Merangin	Bangko	7 679,00
Sarolangun	Sarolangun	6 184,00
Batang Hari	Muara Bulian	5 804,00
Muaro Jambi	Sengeti	5 326,00
Tanjung Jabung Timur	Muara Sabak	5 445,00
Tanjung Jabung Barat	Kuala Tungkal	4 649,85
Tebo	Muara Tebo	6 461,00
Bungo	Muara Tebo	4 659,00
Kota Jambi	Kota Baru	205,43
Kota Sungai Penuh	Sungai Penuh / Siulak	391,50
<b>Jambi</b>		<b>50 160,05</b>

Lanjutan Tabel/Continued Table 1.1.1

Kabupaten/Kota Regency/Municipality	Persentase Terhadap Luas Provinsi Percentage to Province's Area	Jumlah Pulau <sup>2</sup> Number of Islands <sup>2</sup>	Tinggi Wilayah (mdpl) Altitude (m a.s.l.)
(1)	(4)	(5)	(6)
Kerinci	6,69	-	938,00
Merangin	15,31	-	87,00
Sarolangun	12,33	-	38,00
Batang Hari	11,57	-	20,00
Muaro Jambi	10,62	-	25,00
Tanjung Jabung Timur	10,86	-	4,00
Tanjung Jabung Barat	9,27	-	3,00
Tebo	12,88	-	36,00
Bungo	9,29	-	48,00
Kota Jambi	0,41	-	23,00
Kota Sungai Penuh	0,78	-	938,00
<b>Jambi</b>	<b>100,00</b>	-	

Catatan/Note:

<sup>1</sup> Berdasarkan Peraturan Menteri Dalam Negeri Nomor 137 Tahun 2017 tanggal 29 Desember 2017/  
Based on Minister of Home Affairs Regulation Number 137/2017, December 29, 2017

<sup>2</sup> Berdasarkan informasi Kementerian Dalam Negeri Tahun 2018/ Based on information from Ministry  
of Home Affairs, 2018

Sumber/Source:

Kementerian Dalam Negeri/ Ministry of Home Affairs



**Tabel 1.1.2** Jarak dari Ibukota Kabupaten/Kota ke Ibukota Provinsi Jambi, 2018  
**Table** *Distance to Provincial Capital of Jambi, 2018*

Kabupaten/Kota Regency/Municipality	Ibukota Kabupaten/Kota Capital of Regency/ Municipality	Jarak ke Ibukota Provinsi Distance to Province Capital
(1)	(2)	(3)
Kerinci	Sungai Penuh / Siulak	419,21
Merangin	Bangko	255,03
Sarolangun	Sarolangun	179,29
Batang Hari	Sengrti	27,00
Muaro Jambi	Muara Bulian	58,93
Tanjung Jabung Timur	Muara Sabak	129,44
Tanjung Jabung Barat	Kuala Tungkal	130,78
Tebo	Muara Tebo	205,80
Bungo	Muara Tebo	251,60
Kota Jambi	Kota Baru	0,00
Kota Sungai Penuh	Sungai Penuh / Siulak	418,00
<b>Jambi</b>		<b>2 075,08</b>

Sumber/Source: Badan Perencanaan Pembangunan Daerah dan Penelitian Pengembangan Provinsi Jambi/  
 Development Planning and Research Agency at Sub-National Level of Jambi Province

**Tabel 1.1.3 Batas-batas Wilayah Kabupaten/Kota, 2018**  
**Table The Borders of Regency/Municipality, 2018**

<b>Kabupaten/Kota</b> <b>Regency/Municipality</b>	<b>Batas Wilayah</b> <b>The Borders</b>	
(1)	(2)	(3)
Kerinci	a. Utara/North	Prov. Sumatera Barat
	b. Selatan/South	Kab. Merangin
	c. Timur/East	Kab. Merangin & Kab. Bungo
	d. Barat/West	Prov. Sumatera Barat & Bengkulu
Merangin	a. Utara/North	Kab. Bungo & Kab. Kerinci
	b. Selatan/South	Kab. Sarolangun
	c. Timur/East	Kab. Sarolangun & Kab. Tebo
	d. Barat/West	Prov. Bengkulu
Sarolangun	a. Utara/North	Kab. Tebo, Kab. Batang Hari, Merangin
	b. Selatan/South	Prov. Sumatera Selatan
	c. Timur/East	Kab. Batang Hari
	d. Barat/West	Kab. Merangin
Batang Hari	a. Utara/North	Kab. Tanjab Barat & Kab. Tebo
	b. Selatan/South	Kab. Sarolangun & Prov. Sumatera Selatan
	c. Timur/East	Kab. Muaro Jambi
	d. Barat/West	Kab. Sarolangun
Muaro Jambi	a. Utara/North	Kab. Tanjab Barat dan Tanjab Timur
	b. Selatan/South	Prov. Sumatera Selatan
	c. Timur/East	Kab. Tanjab Timur
	d. Barat/West	Kab. Batang Hari
Tanjung Jabung Timur	a. Utara/North	Selat Berhala
	b. Selatan/South	Kab. Muaro Jambi & Prov. Sumsel
	c. Timur/East	Laut Cina Selatan
	d. Barat/West	Kab. Tanjab Barat



<b>Kabupaten/Kota</b> <b>Regency/Municipality</b>		<b>Batas Wilayah</b> <b>The Borders</b>
(1)	(4)	(5)
Tanjung Jabung Barat	a. Utara/North	Kab. Indragiri Ilir (Prov. Riau)
	b. Selatan/South	Kab. Tanjab Timur
	c. Timur/East	Kab. Muaro Jambi
	d. Barat/West	Kab. Tebo & Batang Hari
Tebo	a. Utara/North	Kab. Indragiri Hulu (Prov. Riau) & kab kuansing
	b. Selatan/South	Kab. Merangin & Sarolangun & Batang Hari
	c. Timur/East	Kab. Tanjab Barat
	d. Barat/West	Kab. Bungo dan Prov. Sumbar
Bungo	a. Utara/North	Prov. Sumbar
	b. Selatan/South	Kab. Merangin
	c. Timur/East	Kab. Tebo
	d. Barat/West	Kab. Kerinci
Kota Jambi	a. Utara/North	Kab. Muaro Jambi
	b. Selatan/South	Kab. Muaro Jambi
	c. Timur/East	Kab. Muaro Jambi
	d. Barat/West	Kab. Muaro Jambi
Kota Sungai Penuh	a. Utara/North	Kab. Kerinci
	b. Selatan/South	Kab. Kerinci
	c. Timur/East	Kab. Kerinci
	d. Barat/West	Kab. Pesisir Selatan Prov. Sumbar

Sumber/Source:

Biro Pemerintahan dan Otda Provinsi Jambi/Governance Bureau of Region Secretary of Jambi Province



**Tabel 1.1.4 Data Pulau-pulau Kecil di Provinsi Jambi, 2018**  
**Tabel Name of Small Island in Jambi Province, 2018**

Gugusan <i>Group of Island</i>	Nama Pulau <i>Name of Island</i>	Koordinat / <i>Coordinate</i>	
		Lintang <i>Latitude</i>	Bujur <i>Longitude</i>
(1)	(2)	(3)	(4)
Nipah Panjang	1. Harapan	104 <sup>0</sup> 11'50"	01 <sup>0</sup> 05'02"
	2. Burung	104 <sup>0</sup> 15'46"	01 <sup>0</sup> 03'41"
	3. Pedado Anak	104 <sup>0</sup> 10'43"	01 <sup>0</sup> 02'18"
	5. Wantambi	104 <sup>0</sup> 12'04"	01 <sup>0</sup> 02'36"
	6. Balai	104 <sup>0</sup> 13'05"	01 <sup>0</sup> 03'40"
	7. Tengah	104 <sup>0</sup> 13'52"	01 <sup>0</sup> 02'33"
	8. Tepak Batu	104 <sup>0</sup> 14'53"	01 <sup>0</sup> 02'41"
	Sadu	1. Telor	104 <sup>0</sup> 24'38"
2. Ujung batu		104 <sup>0</sup> 25'03"	00 <sup>0</sup> 50'42"
3. Penyu		104 <sup>0</sup> 25'07"	00 <sup>0</sup> 51'01"
4. Tokongsluma		104 <sup>0</sup> 25'20"	00 <sup>0</sup> 50'56"
5. Sluma		104 <sup>0</sup> 25'15"	00 <sup>0</sup> 51'05"
6. Layar		104 <sup>0</sup> 23'36"	00 <sup>0</sup> 51'07"
7. Tokonglayar Besar		104 <sup>0</sup> 24'40"	00 <sup>0</sup> 51'52"
8. Tokonglayar Kecil		104 <sup>0</sup> 24'36"	00 <sup>0</sup> 51'51"
9. Manjin		104 <sup>0</sup> 24'18"	00 <sup>0</sup> 52'06"
10. Lampu		104 <sup>0</sup> 24'17"	00 <sup>0</sup> 52'10"
11. Tokonglayar		104 <sup>0</sup> 24'17"	00 <sup>0</sup> 52'14"
12. Tokonglayar		104 <sup>0</sup> 24'41"	00 <sup>0</sup> 52'09"
Pulau Tujuh	1. Pekajang Besar	105 <sup>0</sup> 16'36"	01 <sup>0</sup> 08'38"
	2. Pekajang Kecil	105 <sup>0</sup> 15'36"	01 <sup>0</sup> 12'03"
	3. Dokan	105 <sup>0</sup> 38'26"	00 <sup>0</sup> 57'52"
	4. Toti	105 <sup>0</sup> 45'19"	00 <sup>0</sup> 54'33"
	5. Pasir Keliling	105 <sup>0</sup> 15'24"	01 <sup>0</sup> 16'16"
	6. Meranti	105 <sup>0</sup> 15'15"	01 <sup>0</sup> 15'39"
	7. Tokonyu	105 <sup>0</sup> 13'22"	01 <sup>0</sup> 12'41"
	8. Kembang	105 <sup>0</sup> 14'41"	01 <sup>0</sup> 13'51"
	9. Sayak	104 <sup>0</sup> 55'30"	00 <sup>0</sup> 46'22"
	10. Layang	104 <sup>0</sup> 55'15"	00 <sup>0</sup> 46'03"
	11. Rajar	104 <sup>0</sup> 56'20"	00 <sup>0</sup> 45'41"

Sumber : Dinas Kelautan dan Perikanan Provinsi Jambi

Source : Marine and Fishery Service of Jambi Province



**Tabel 1.1.5 Nama-nama Sungai yang Melintasi Kabupaten/Kota dan Nama-nama Gunung Menurut Kab/Kota, 2018**  
*Name of River and Name of Mountain by Regency/Municipality, 2018*

Kabupaten /Kota	Nama Sungai	Nama Gunung
<i>Regency/Municipality</i>	<i>Name of River</i>	<i>Name of Mountain</i>
(1)	(2)	(3)
1. Kerinci	- Batang Merangin - Sungai Siulak Deras	G. Kerinci G. Trimbun G. Kerocong G. Terasih G. Patah Tiga G. Bungkuh G. Raya G. Senggiri
2. Merangin	- Batang Merangin - Batang Tabir - Batang Tembesi	G. Masurai G. Sumbing G. Hulu Nilo
3. Sarolangun	- Batang Merangin - Batang Tembesi - Batang Asai	- -
4. Muaro Jambi	- Batang Hari - Sungai Kumpeh	
5. Batang Hari	- Batang Hari - Batang Tembesi	-
6. Tanjung Jabung Timur	- Batang Hari - Batang Mendahara - Batang Lagan - Batang Air Hitam	- -
7. Tanjung Jabung Barat	- Sungai Pengabuan - Sungai Betara	-
8. Tebo	- Batang Tebo - Batang Hari	
9. Bungo	- Batang Bungo + Batang - Batang Tebo + batang uleh - Batang Pelepat + Batang	-
10. Kota Jambi	- batang Hari	

Sumber : Badan Pertanahan Nasional Provinsi Jambi

Source : National Land Board of Jambi Province

**Tabel 1.1.6 Luas Daerah Pengaliran dan Debit dari Beberapa Sungai Menurut Kabupaten/Kota, 2017**  
*River's Basin Area and River's Water Debit of Several River by Regency/Municipality in 2017*

Kabupaten /Kota (Sungai)	Luas Daerah Pengaliran Sungai (Km2)
<i>Regency/Municipality (River's)</i>	<i>River's Basin Area (Km2)</i>
(1)	(3)
1. Kerinci	
- Batang Sangir	Pelompek 13 100
- Batang Sangkir	Tanah Kampung 13 100
- Batang Merao	Siluak Deras 18 750
- Sanggaran Agung	Pulau Pandan 364 500
- Batang Imat	Muara Imat 96 000
- Batang Muaro	Debai 59 150
2. Merangin	
- Batang Masumai	Sungai Manau 36 980
- Batang Masumai	Titian Teras 36 980
- Batang Merangin	Pasar Bangko 364 500
- Batang Tabir	Rantau Panjang 104 600
- Batang Merangin	Pulau Rengas 291 600
- Batang Tabir	Muara Jernih 88 560
3. Sarolangun	
- Rasau	Pamenang -
- Batang Limun	Temanggung -
- Batang Senamat	Senamat -
- Batang Singkut	Rantau Tenang 32 750
- Tembesi	Pauh 1 076 000
- Batang Asai	Desa Benso 125 800
4. Muaro Jambi	
- Batang Kumpeh	Pematang 37 500

Lanjutan Tabel / *Continued Table 1.1.6*

Kabupaten /Kota (Sungai)	Lokasi	Luas Daerah Pengaliran Sungai (Km2)
<i>Regency/Municipality (River's)</i>	<i>Area</i>	<i>River's Basin Area (Km2)</i>
(1)	(2)	(3)
5. Batanghari		
- Batanghari	Muaro Tembesi	3 614 000
- Batanghari	Koto Boyo	-
6. Tanjung Jabung Timur		
- Batanghari	Simpang Desa	-
- Batanghari	Simpang Berbak	-
- Mendahara	Pematang Rahim	118 299
- Lambur	Lambur	-
- Batanghari	Dendang	-
7. Tanjung Jabung Barat		
- Betara	Serdang Jaya	88 970
- Batang Pengabuan	Merlung	81 250
8. Tebo		-
- Batang Alai	Tirta Kencana	364 500
- Batang Tebo	Muara Tebo	1 784 200
- Muara Kilis	Muara Kilis	41 060
9. Bungo		
- Batang Bungo	Rantau Pandan	41 060
- Batang Pelepat	Rantau Kelayang	41 250
- Batang Tebo	Pelabuhan Baru	41 250
- Batanghari	Jujuhan	364 500
10. Jambi		
- Batanghari	Tanggo Rajo	4 214 200
11.sungai Penuh		

Sumber : Balai Wilayah Sungai (BWS) Provinsi Jambi

Source : *Office of Public Work of Jambi Province*

**Tabel 1.1.7** Jarak Antara Jambi dengan Kota-kota di Pulau dan Sekitarnya 2018  
*Distance to Some Selected Cities in Sumatera Island and Nearby 2018*

Kabupaten /Kota Regency/Municipality	Jarak Ke Ibukota Provinsi (Km) The Distance (Km)
(1)	(2)
1. Banda Aceh	
- Lintas Barat	1 962
- Lintas Timur	1 989
- Lintas Barat	1 701
- Lintas Timur	1 221
3. Pekanbaru	
- Lintas Barat	678
- Lintas Timur	422
4. Tanjung Pinang	794
5. Padang	
- Lintas Sitinjau Laut	684
- Lintas Solok	754
6. Palembang	280
7. Pangkal Pinang	-
8. Bengkulu	710
9. Tanjung Karang	
- Lintas Barat	733
- Lintas Timur	519

Sumber : Biro Humas dan Umum Setda Provinsi Jambi

Source : Public Relationship and General Beurau of Region Secretary of Jambi Province



## 1.2 Keadaan Iklim/*Climate Condition*

**Tabel** 1.2.1 **Pengamatan Unsur Iklim di Stasiun Pengamatan Badan Meteorologi Klimatologi dan Geofisika (BMKG) Menurut Kabupaten/Kota di Provinsi Jambi, 2018**  
**Table** 1.2.1 ***Monitoring Climate Elements at Meteorological, Climatological, and Geophysical Agency (BMKG) Monitoring Station by Regency/ Municipality in Jambi Province, 2018***

Kabupaten/Kota <i>Regency/Municipality</i>	Stasiun BMKG <i>BMKG Station</i>	Suhu/ <i>Temperature</i> <sup>o</sup> C		
		Minimum	Rata-rata/ <i>Average</i>	Maksimum <i>Maximum</i>
(1)	(2)	(3)	(4)	(5)
Kerinci	Depati Parbo	14,80	22,50	32,10
Merangin	...	...	...	...
Sarolangun	...	...	...	...
Batang Hari	...	...	...	...
Muaro Jambi	Klimatologi Jambi	18,80	26,80	34,80
Tanjung Jabung Timur	...	...	...	...
Tanjung Jabung Barat	...	...	...	...
Tebo	...	...	...	...
Bungo	...	...	...	...
Kota Jambi	Sultan Thaha	20,80	27,10	34,60
Kota Sungai Penuh	...	...	...	...

Lanjutan Tabel/Continued Table 1.2.1

Kabupaten/Kota Regency/ Municipality	Stasiun BMKG BMKG Station	Kelembaban/ Humidity (%)			Kecepatan Angin (m/det) Wind Velocity (m/sec)		
		Minimum	Rata- rata/ Average	Maksimum Maximum	Minimum	Rata- rata/ Average	Maksimum Maximum
(1)	(2)	(6)	(7)	(8)	(9)	(10)	(11)
Kerinci	Depati Parbo	32,00	81,00	100,00	4,00	4,90	6,00
Merangin	...	...	...	...	...	...	...
Sarolangun	...	...	...	...	...	...	...
Batang Hari	...	...	...	...	...	...	...
Muaro Jambi	Klimatologi Jambi	44,00	85,00	99,00	5,00	5,40	6,00
Tanjung Jabung Timur	...	...	...	...	...	...	...
Tanjung Jabung Barat	...	...	...	...	...	...	...
Tebo	...	...	...	...	...	...	...
Bungo	...	...	...	...	...	...	...
Kota Jambi	Sultan Thaha	40,00	84,00	100,00	3,80	4,50	5,30
Kota Sungai Penuh	...	...	...	...	...	...	...



Lanjutan Tabel/Continued Table 1.2.1

Kabupaten/Kota <i>Regency/ Municipality</i>	Stasiun BMKG <i>BMKG Station</i>	Tekanan Udara <i>Atmospheric Pressure (mb)</i>			Jumlah Curah Hujan <i>Number of Precipitation (mm)</i>	Jumlah Hari Hujan (hari) <i>Number of Rainy Days (day)</i>	Rata-rata Durasi Penyinaran Matahari <i>Average of Duration of Sunshine (hours/day)</i>
		Minimum	Rata-rata/ Average	Maksimum Maximum			
(1)	(2)	(12)	(13)	(14)	(15)	(16)	(17)
Kerinci	Depati Parbo	922,10	923,89	924,80	2 052,80	190,00	5,60
Merangin	...	...	...	...	...	...	...
Sarolangun	...	...	...	...	...	...	...
Batang Hari	...	...	...	...	...	...	...
Muaro Jambi	Klimatologi Jambi	1 009,50	1 010,68	1 011,60	2 500,00	207,00	3,84
Tanjung Jabung Timur	...	...	...	...	...	...	...
Tanjung Jabung Barat	...	...	...	...	...	...	...
Tebo	...	...	...	...	...	...	...
Bungo	...	...	...	...	...	...	...
Kota Jambi	Sultan Thaha	1 005,50	1 006,80	1 007,70	2 337,60	208,00	4,60
Kota Sungai Penuh	...	...	...	...	...	...	...

Sumber/Source : Badan Meteorologi, Klimatologi, dan Geofisika/ Meteorology, Climatology, Geophysics Agency



**Tabel 1.2.2 Rata-rata Suhu Udara dan Kelembaban Relatif  
Table Setiap Bulan di Stasiun Depati Parbo Kerinci, 2018**

*Average of Temperature and Relative Humidity  
by Month of Depati Parbo Kerinci Station, 2018*

Bulan <i>Month</i>	Suhu Udara <i>Temperature (°C)</i>			Kelembaban <i>Relative Humidity (%)</i>		
	Mak <i>Max</i>	Min <i>Min</i>	Rata-rata <i>Ave-rage</i>	Max <i>Max</i>	Min <i>Min</i>	Rata-rata <i>Ave-rage</i>
(1)	(2)	(3)	(4)	(5)	(6)	(7)
Januari/ <i>January</i>	30,7	15,8	21,9	98	61	77
Februari/ <i>February</i>	30,8	16,2	21,7	98	32	80
Maret/ <i>March</i>	31,4	15,6	22,4	98	51	81
April/ <i>April</i>	32,1	15,8	23,1	97	55	84
Mei/ <i>May</i>	30,6	18,0	23,9	98	52	81
Juni/ <i>June</i>	30,6	17,5	23,1	99	52	83
Juli/ <i>July</i>	30,2	15,2	21,6	98	51	83
Agustus/ <i>August</i>	31,4	16,0	22,3	98	54	82
September/ <i>September</i>	30,6	16,5	22,2	99	53	82
Oktober/ <i>October</i>	30,0	16,8	21,6	98	50	81
November/ <i>November</i>	31,0	17,4	22,9	100	54	84
Desember/ <i>December</i>	30,1	14,8	23,7	99	42	73

Sumber : Badan Meteorologi, Klimatologi, dan Geofisika Provinsi Jambi

Source : *Meteorological, Climatological, and Geophysical Board of Jambi Province*



**Tabel 1.2.3 Rata-rata Suhu Udara dan Kelembaban Relatif  
Table Setiap Bulan di Stasiun Klimatologi Jambi, 2018**

*Average of Temperature and Relative Humidity  
by Month of Jambi Climatology Station, 2018*

Bulan <i>Month</i>	Suhu Udara <i>Temperature (°C)</i>			Kelembaban <i>Relative Humidity (%)</i>		
	Min	Mak	Rata-rata	Max	Min	Rata-rata
	<i>Min</i>	<i>Max</i>	<i>Ave-rage</i>	<i>Max</i>	<i>Min</i>	<i>Ave-rage</i>
(1)	(2)	(3)	(4)	(5)	(6)	(7)
Januari/ <i>January</i>	21,8	32,4	26,6	51	98	84
Februari/ <i>February</i>	22,0	33,8	26,3	57	98	86
Maret/ <i>March</i>	22,5	33,2	26,4	52	99	87
April/ <i>April</i>	22,2	34,0	27,0	53	98	87
Mei/ <i>May</i>	23,2	34,3	27,1	44	98	87
Juni/ <i>June</i>	22,2	34,2	27,3	55	97	85
Juli/ <i>July</i>	18,8	34,3	26,9	52	98	82
Agustus/ <i>August</i>	21,0	34,7	27,4	51	98	81
September/ <i>September</i>	21,2	33,8	26,4	46	98	82
Oktober/ <i>October</i>	22,5	34,8	26,8	50	98	85
November/ <i>November</i>	22,6	34,0	27,0	59	97	87
Desember/ <i>December</i>	21,8	34,8	26,9	52	98	86

Sumber : Badan Meteorologi, Klimatologi, dan Geofisika Provinsi Jambi

Source : Meteorological, Climatological, and Geophysical Board of Jambi Province

**Tabel 1.2.4 Rata-rata Suhu Udara dan Kelembaban Relatif  
Table Setiap Bulan di Stasiun Sultan Thaha Jambi, 2018**

*Average of Temperature and Relative Humidity  
by Month of Sultan Thaha Jambi Station, 2018*

Bulan <i>Month</i>	Suhu Udara <i>Temperature (°C)</i>			Kelembaban <i>Relative Humidity (%)</i>		
	Mak <i>Max</i>	Min <i>Min</i>	Rata-rata <i>Ave-rage</i>	Max <i>Max</i>	Min <i>Min</i>	Rata-rata <i>Ave-rage</i>
(1)	(2)	(3)	(4)	(5)	(6)	(7)
Januari/ <i>January</i>	33,2	21,6	27,0	100	48	81
Februari/ <i>February</i>	34,0	21,6	26,5	100	52	85
Maret/ <i>March</i>	33,6	22,0	26,9	100	54	86
April/ <i>April</i>	34,2	22,6	27,2	100	51	87
Mei/ <i>May</i>	34,2	22,9	27,3	100	53	86
Juni/ <i>June</i>	34,4	21,8	27,5	99	55	84
Juli/ <i>July</i>	34,4	22,6	27,6	100	47	80
Agustus/ <i>August</i>	34,4	20,8	27,5	100	46	81
September/ <i>September</i>	34,0	21,6	26,9	100	46	80
Oktober/ <i>October</i>	34,6	22,2	27,0	100	40	83
November/ <i>November</i>	34,4	20,8	26,9	100	54	86
Desember/ <i>December</i>	34,6	22,6	27,2	100	40	84

Sumber : Badan Meteorologi, Klimatologi, dan Geofisika Provinsi Jambi

Source : Meteorological, Climatological, and Geophysical Board of Jambi Province



**Tabel 1.2.5 Jumlah Curah Hujan dan Jumlah Hari Hujan Menurut Bulan, Stasiun Depati Parbo Kerinci, 2018**  
*Number of Precipitation and Number of Rain Day by Month, Depati Parbo Kerinci Station, 2018*

Bulan <i>Month</i>	Curah Hujan <i>Precipitation (mm)</i>	Jumlah Hari Hujan <i>Number of Rain Day</i>
(1)	(2)	(3)
Januari/ <i>January</i>	37,7	9,0
Februari/ <i>February</i>	281,9	18,0
Maret/ <i>March</i>	283,6	20,0
April/ <i>April</i>	191,8	19,0
Mei/ <i>May</i>	154,7	16,0
Juni/ <i>June</i>	38,7	13,0
Juli/ <i>July</i>	122,0	12,0
Agustus/ <i>August</i>	104,2	12,0
September/ <i>September</i>	136,7	13,0
Oktober/ <i>October</i>	145,1	22,0
November/ <i>November</i>	259,1	19,0
Desember/ <i>December</i>	297,3	17,0

Sumber : Badan Meteorologi, Klimatologi, dan Geofisika Provinsi Jambi

Source : *Meteorological, Climatological, and Geophysical Board of Jambi Province*

**Tabel 1.2.6 Jumlah Curah Hujan dan Jumlah Hari Hujan Menurut Bulan, Stasiun Sultan Thaha Jambi, 2018**  
*Number of Precipitation and Number of Rain Day by Month, Sultan Thaha Jambi Station, 2018*

Bulan <i>Month</i>	Curah Hujan <i>Precipitation (mm)</i>	Jumlah Hari Hujan <i>Number of Rain Day</i>
(1)	(2)	(3)
Januari/ <i>January</i>	147,5	16
Februari/ <i>February</i>	215,5	21
Maret/ <i>March</i>	266,1	24
April/ <i>April</i>	221,0	18
Mei/ <i>May</i>	289,6	21
Juni/ <i>June</i>	86,9	10
Juli/ <i>July</i>	27,3	6
Agustus/ <i>August</i>	64,8	10
September/ <i>September</i>	231,1	15
Oktober/ <i>October</i>	127,1	21
November/ <i>November</i>	388,7	27
Desember/ <i>December</i>	272,0	19

Sumber : Badan Meteorologi, Klimatologi, dan Geofisika Provinsi Jambi

Source : Meteorological, Climatological, and Geophysical Board of Jambi Province



**Tabel 1.2.7 Jumlah Curah Hujan dan Jumlah Hari Hujan Menurut Bulan, Stasiun Klimatologi Jambi, 2018**  
*Number of Precipitation and Number of Rain Day by Month, Jambi Climatology Station, 2018*

Bulan <i>Month</i>	#REF! <i>Precipitation (mm)</i>	#REF! <i>Number of Rain Day (day)</i>
(1)	(2)	(3)
Januari/ <i>January</i>	3,0	13
Februari/ <i>February</i>	173,0	22
Maret/ <i>March</i>	430,0	23
April/ <i>April</i>	341,0	22
Mei/ <i>May</i>	350,0	21
Juni/ <i>June</i>	101,0	12
Juli/ <i>July</i>	30,0	6
Agustus/ <i>August</i>	77,0	10
September/ <i>September</i>	169,0	12
Oktober/ <i>October</i>	112,0	20
November/ <i>November</i>	373,0	24
Desember/ <i>December</i>	341,0	22

Sumber : Badan Meteorologi, Klimatologi, dan Geofisika Provinsi Jambi

Source : Meteorological, Climatological, and Geophysical Board of Jambi Province

**Tabel 1.2.8 Rata-Rata Tekanan Udara, Kecepatan Angin dan Penyinaran Matahari Menurut Bulan, Stasiun Depati Parbo Kerinci, 2018**  
*Average of Atmospheric Pressure, Wind Velocity and Duration Irradiating of Sun by Month, Depati Parbo Kerinci Station, 2018*

Bulan Month	Tekanan Udara Atmospheric Pressure (mb)	Kecepatan Angin Wind Velocity (knot)	Penyinaran Matahari (jam/hari) Duration of Sunshine (hours/day)
(1)	(2)	(3)	(4)
Januari/January	922,1	6,0	5,2
Februari/February	924,4	4,0	5,6
Maret/March	923,3	4,0	4,9
April/April	923,2	5,0	6,2
Mei/May	923,5	5,0	5,6
Juni/June	924,4	5,0	5,3
Juli/July	923,8	5,0	6,7
Agustus/August	924,2	5,0	6,9
September/September	924,7	4,0	5,8
Oktober/October	924,8	5,0	5,0
November/November	924,2	5,0	4,7
Desember/December	924,1	6,0	5,0

Sumber : Badan Meteorologi, Klimatologi, dan Geofisika Provinsi Jambi

Source : Meteorological, Climatological, and Geophysical Board of Jambi Province



**Tabel 1.2.9 Rata-Rata Tekanan Udara, Kecepatan Angin dan  
Penyinaran Matahari Menurut Bulan,  
Stasiun Sultan Thaha Jambi, 2018**

*Average of Atmospheric Pressure, Wind Velocity and  
Duration Irradiating of Sun by Month,  
Sultan Thaha Jambi Station, 2018*

Bulan Month	Tekanan Udara *Atmospheric Pressure (mb)	Kecepatan Angin Wind Velocity (knot)	Penyinaran Matahari (jam/ hari) Duration of Sunshine (hours/day)
(1)	(2)	(3)	(4)
Januari/January	1 005,5	5,3	3,5
Februari/February	1 007,7	4,6	3,7
Maret/March	1 006,7	4,1	4,0
April/April	1 006,1	3,8	4,6
Mei/May	1 006,4	4,1	5,1
Juni/June	1 007,1	4,4	4,6
Juli/July	1 006,5	4,9	5,8
Agustus/August	1 006,8	5,0	5,6
September/ September	1 007,3	5,0	6,1
Oktober/October	1 007,4	4,2	4,5
November/November	1 007,0	3,9	4,1
Desember/December	1 006,8	4,4	3,9

Sumber : Badan Meteorologi, Klimatologi, dan Geofisika Provinsi Jambi

Source : Meteorological, Climatological, and Geophysical Board of Jambi Province



**Tabel 1.2.10 Rata-Rata Tekanan Udara, Kecepatan Angin dan Penyinaran Matahari Menurut Bulan, Stasiun Klimatologi Jambi, 2018**  
*Average of Atmospheric Pressure, Wind Velocity and Duration Irradiating of Sun by Month, Jambi Climatology Station, 2018*

Bulan Month	Tekanan Udara *Atmospheric Pressure (mb)	Kecepatan Angin Wind Velocity (knot)	Penyinaran Matahari (jam/hari)** Duration of Sunshine (hours/day)
(1)	(2)	(3)	(4)
Januari/January	1 009,5	6,00	3,20
Februari/February	1 011,6	6,00	2,60
Maret/March	1 010,6	5,00	3,70
April/April	1 010,0	6,00	3,60
Mei/May	1 010,3	5,00	4,10
Juni/June	1 011,0	5,00	3,50
Juli/July	1 010,4	5,00	4,90
Agustus/August	1 010,4	6,00	3,80
September/ September	1 011,2	6,00	5,50
Oktober/October	1 011,4	5,00	4,30
November/November	1 011,0	5,00	3,80
Desember/December	1 010,8	5,00	3,10

Sumber : Badan Meteorologi, Klimatologi, dan Geofisika Provinsi Jambi

Source : Meteorological, Climatological, and Geophysical Board of Jambi Province

# JUMLAH PNS

*Number of Civil Servant*

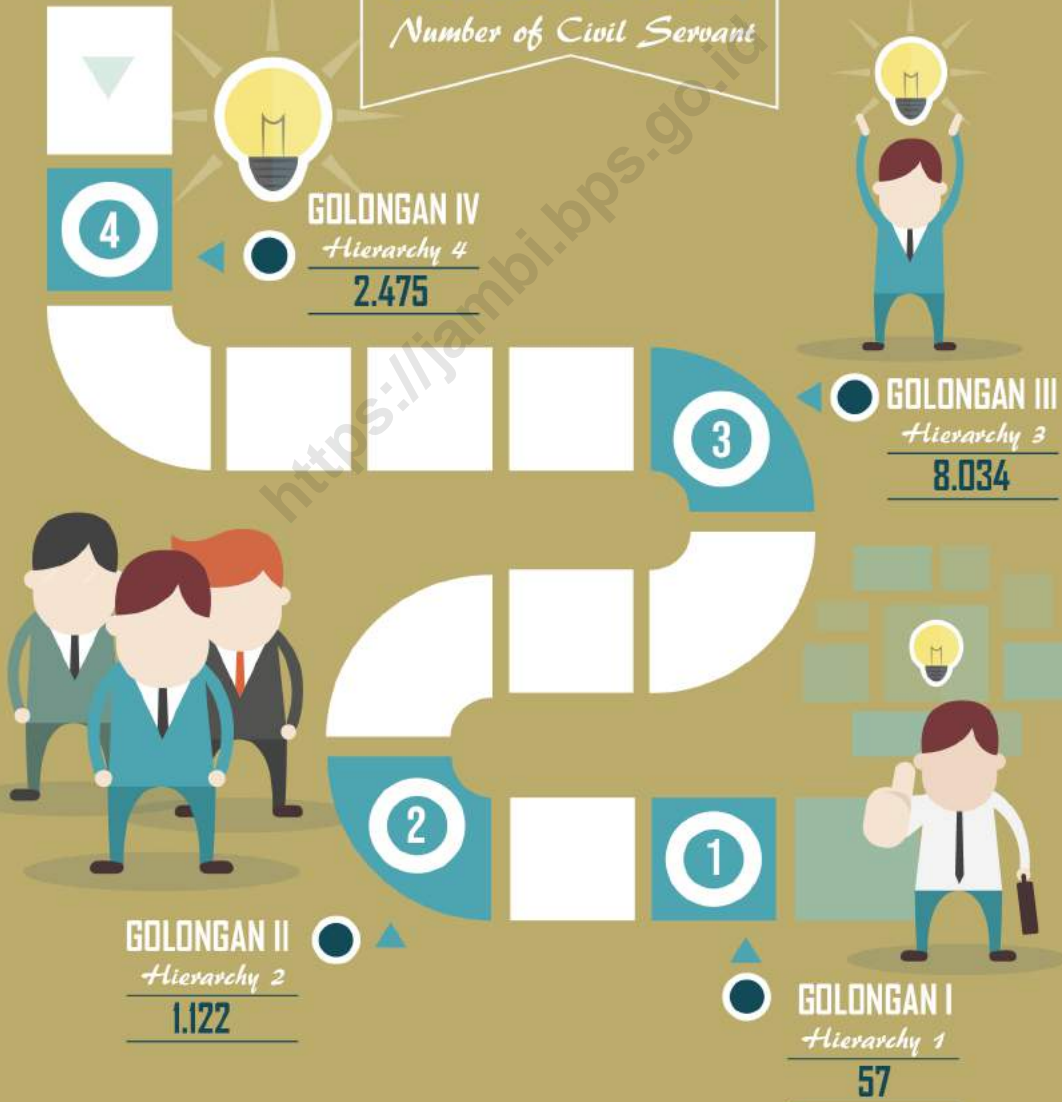





## PENJELASAN TEKNIS

1. Secara administrasi, sejak tahun 1999 (Undang-Undang Nomor 22 tahun 1999) telah terjadi pemekaran sejumlah provinsi di Indonesia seiring dengan tuntutan otonomi daerah, yaitu:
  - Provinsi Maluku Utara dimekarkan dari Provinsi Maluku pada 4 Oktober 1999
  - Provinsi Banten dimekarkan dari Provinsi Jawa Barat pada 17 Oktober 2000
  - Provinsi Kepulauan Bangka Belitung dimekarkan dari Provinsi Sumatera Selatan pada 4 Desember 2000
  - Provinsi Gorontalo dimekarkan dari Provinsi Sulawesi Utara pada 22 Desember 2000
  - Provinsi Papua Barat dimekarkan dari Provinsi Papua pada 21 November 2001
  - Provinsi Sulawesi Barat dimekarkan dari Provinsi Sulawesi Selatan pada 5 Oktober 2004
  - Provinsi Kepulauan Riau dimekarkan dari Provinsi Riau pada 25 Oktober 2004
  - Provinsi Kalimantan Utara dimekarkan dari Provinsi Kalimantan Timur pada 16 November 2012

Untuk mendukung penyelenggaraan kegiatan statistik, BPS menetapkan kode dan nama wilayah kerja statistik. Penetapan dituangkan dalam Peraturan Kepala Badan Pusat Statistik Nomor 3 Tahun 2019 Tanggal 6 Mei 2019 tentang Perubahan Atas Peraturan Kepala Badan Pusat Statistik Nomor 90 Tahun 2018 tentang Kode dan Nama Wilayah Kerja Statistik Tahun 2018. Sampai dengan Desember 2018, wilayah kerja statistik meliputi 34 provinsi, 416 kabupaten, 98 kota, 7.240 kecamatan dan 83.706 desa (termasuk kelurahan dan Unit Permukiman Transmigrasi/UPT).
2. Pemerintahan Indonesia menganut sistem presidensial yang berdasarkan Pancasila. Pancasila terdiri atas

## TECHNICAL NOTES

1. *Since 1999 (Law No. 22/1999), several provinces have split in line with the implementation of regional autonomy:*
  - *Maluku Utara Province was split from Maluku Province on October 4th, 1999*
  - *Banten Province was split from Jawa Barat Province on October 17th, 2000*
  - *Kepulauan Bangka Belitung Province was split from Sumatera Selatan Province on December 4th, 2000*
  - *Gorontalo Province was split from Sulawesi Utara Province on December 22nd, 2000*
  - *Papua Barat Province was split from Papua Province on November 21st, 2001*
  - *Sulawesi Barat Province was split from Sulawesi Selatan Province on October 5th, 2004*
  - *Kepulauan Riau Province was split from Riau Province on October 25th, 2004*
  - *Kalimantan Utara Province was split from Kalimantan Timur Province on November 16th, 2012*

*In collecting statistical data, BPS-Statistics Indonesia has set codes and names of all regional level where the data collection is undertaken. It was stipulated in Chief Statistician Regulation Number 3 of 2019, May 6 2019, as a revision of Chief Statistician Regulation Number 90 of 2018 on Code and Name of Regional Level of Data Collection. Up to December 2018, the regions of statistical data collection has comprised 34 provinces, 416 regencies, 98 cities, 7,240 sub districts, and 83,706 villages (include Transmigration Settlement Unit).*
2. *The Indonesian Government follows the presidential system based on the Five Principles (Pancasila). Pancasila*

lima dasar, yaitu:

1. Ketuhanan Yang Maha Esa;
  2. Kemanusiaan yang adil dan beradab;
  3. Persatuan Indonesia;
  4. Kerakyatan yang dipimpin oleh hikmat kebijaksanaan dalam permusyawaratan perwakilan;
  5. Keadilan sosial bagi seluruh rakyat Indonesia.
3. Sistem politik di Indonesia didasarkan pada kekuasaan legislatif, eksekutif, dan yudikatif (Trias Politika).
  4. Kekuasaan legislatif dipegang oleh Majelis Permusyawaratan Rakyat (MPR) sebagai lembaga tertinggi negara. Keanggotaan MPR berubah setelah Amandemen UUD 1945 pada periode 1999–2004. Seluruh anggota MPR adalah anggota DPR (Dewan Perwakilan Rakyat) ditambah anggota DPD (Dewan Perwakilan Daerah). Anggota DPR dan DPD dipilih melalui pemilihan umum (pemilu) dan dilantik dalam masa jabatan lima tahun.
  5. Lembaga eksekutif berpusat pada presiden, wakil presiden, dan kabinet. Sistem pemerintahan di Indonesia adalah Presidensial, sehingga para menteri berada di bawah dan bertanggung jawab kepada presiden.
  6. Sejak masa reformasi dan adanya amandemen UUD 1945, lembaga yudikatif dijalankan oleh Mahkamah Agung, termasuk pengaturan administrasi para hakim.
  7. Susunan pemerintahan Republik Indonesia periode 2014–2019 terdiri dari presiden, wakil presiden, lembaga tinggi negara, kementerian, lembaga setingkat menteri, dan Lembaga Pemerintahan Non Kementerian (LPNK).

*consists of five principles, namely:*

1. *The Belief in One God;*
  2. *A just and civilized humanism;*
  3. *Unity of Indonesia;*
  4. *Democratic citizenship led by wise guidance born of representative consultation;*
  5. *Social just for all the people of Indonesia.*
3. *The political system in Indonesia is based on Trias Politica principle or separation of legislative, executive, and judicative power.*
  4. *Legislative power is held by the People's Consultative Assembly (MPR) as the highest institution. The MPR membership changed after the amendment of The 1945 Constitution of The Republic of Indonesia (UUD 1945) during the period 1999–2004. MPR members are all The Indonesian House of Representative (DPR) members plus Regional Representatives Council (DPD). DPR and DPD members are elected through a general election and appointed for a five-years membership.*
  5. *The executives consist of president, vice president, and ministerial cabinet. In Indonesia the ministerial cabinet follows the Presidential Cabinet system where every minister is responsible to the president and does not represent political parties in the parliament.*
  6. *Since the reformation era and after the amendment of UUD 1945, The judicative power has been run by the Supreme Court, including the administrative arrangement of judges.*
  7. *The government structure of the Republic of Indonesia period 2014–2019 consists of president, vice president, state supreme agencies, ministries, ministerial level institutions, and non-ministerial institutions (LPNK).*

8. Lembaga tinggi negara terdiri dari Majelis Permusyawaratan Rakyat (MPR), Dewan Perwakilan Rakyat (DPR), Badan Pemeriksa Keuangan (BPK), dan Mahkamah Agung (MA), Dewan Perwakilan Daerah (DPD), Mahkamah Konstitusi (MK), dan Komisi Yudisial (KY).
  9. Kementerian terdiri dari kementerian koordinator dan kementerian.
  10. Kementerian koordinator terdiri dari bidang politik, hukum, dan keamanan (Polhukam), bidang perekonomian, bidang pembangunan manusia dan kebudayaan, dan bidang kemaritiman.
  11. Kementerian terdiri dari Kementerian Sekretaris Negara, Kementerian Dalam Negeri, Kementerian Luar Negeri, Kementerian Perencanaan Pembangunan Nasional/Bappenas, Kementerian Pertahanan, Kementerian Hukum dan Hak Asasi Manusia, Kementerian Keuangan, Kementerian Energi dan Sumber Daya Mineral, Kementerian Perindustrian, Kementerian Perdagangan, Kementerian Pertanian, Kementerian Perhubungan, Kementerian Kelautan dan Perikanan, Kementerian Ketenagakerjaan, Kementerian Badan Usaha Milik Negara, Kementerian Koperasi dan UKM, Kementerian Pekerjaan Umum dan Perumahan Rakyat, Kementerian Lingkungan Hidup dan Kehutanan, Kementerian Agraria dan Tata Ruang/Badan Pertanahan Nasional, Kementerian Kesehatan, Kementerian Kebudayaan dan Pendidikan Dasar Menengah, Kementerian Sosial, Kementerian Agama, Kementerian Pariwisata, Kementerian Komunikasi dan Informatika, Kementerian Pendayagunaan Aparatur Negara dan Reformasi Birokrasi, Kementerian Pemuda dan Olahraga, Kementerian Desa, Pembangunan Daerah Tertinggal dan Transmigrasi, Kementerian Riset Teknologi dan
8. *State supreme agencies consist of The People's Consultative Assembly (MPR), The House of Representative (DPR), The Audit Board of the Republic of Indonesia (BPK), Supreme Court (MA), Local Councils (DPD), Constitutional Court (MK), and Judicial Commission (KY).*
  9. *Ministries consist of coordinating ministry and departmental ministry.*
  10. *Coordinating ministries consist of Coordinating Ministry for Political, Legal, and Security Affairs, Coordinating Ministry for Economy, Coordinating Ministry for Maritime Affairs, and Coordinating Ministry for Human Development and Culture.*
  11. *Departmental Ministries consist of State Secretary; Ministry of Home Affairs; Ministry of Foreign Affairs; Ministry of National Development Planning/Chairperson of National Development Planning Agency; Ministry of Defense; Ministry of Justice and Human Rights; Ministry of Finance; Ministry of Energy and Mineral Resources; Ministry of Industry; Ministry of Trade; Ministry of Agriculture; Ministry of Transportation; Ministry of Maritime Affairs and Fisheries; Ministry of Manpower; Ministry of State Owned Enterprises; Ministry of Cooperatives and Small and Medium Enterprises; Ministry of Public Works and Public Housing; Ministry of Environment and Forestry; Ministry of Agrarian Affairs and Spatial Planning/National Land Agency; Ministry of Health; Ministry of Culture and Elementary & Secondary Education; Ministry of Social Services; Ministry of Religious Affairs; Ministry of Tourism; Ministry of Communication and Informatics; Ministry of Empowerment of State Apparatus and Bureaucracy Reform; Ministry of Youth and Sports Affairs; Ministry of Village, Disadvantaged of Regions Development and Transmigration; Ministry of Research, Technology,*

Pendidikan Tinggi, dan Kementerian Pemberdayaan Perempuan dan Perlindungan Anak.

*and Higher Education; and Ministry of Women Empowerment and Child Protection.*

12. Setingkat Menteri terdiri dari Kejaksaan Agung, Tentara Nasional Indonesia, dan Kepolisian Negara Republik Indonesia

12. *Ministerial Level Officials consist of Attorney General, Indonesian National Defense Force, and Indonesian National Police.*

13. Lembaga Pemerintah Non Kementerian terdiri dari Arsip Nasional Republik Indonesia, Badan Intelijen Negara, Badan Kependidikan, Badan Kependudukan dan Keluarga Berencana Nasional, Badan Koordinasi Penanaman Modal, Badan Informasi Geospasial, Badan Meteorologi, Klimatologi, dan Geofisika, Badan Narkotika Nasional, Badan Nasional Penanggulangan Bencana, Badan Nasional Penanggulangan Terorisme, Badan Nasional Penempatan dan Perlindungan Tenaga Kerja Indonesia, Badan Pengawasan Obat dan Makanan, Badan Pengawasan Tenaga Nuklir, Badan Pengawasan Keuangan dan Pembangunan, Badan Pengkajian dan Penerapan Teknologi, Badan Pusat Statistik, Badan SAR Nasional, Badan Standardisasi Nasional, Badan Tenaga Nuklir Nasional, Lembaga Administrasi Negara, Lembaga Ilmu Pengetahuan Indonesia, Lembaga Ketahanan Nasional, Lembaga Kebijakan Pengadaan Barang/Jasa Pemerintah, Lembaga Penerbangan dan Antariksa Nasional, Lembaga Sandi Negara, dan Perpustakaan Nasional Republik Indonesia.

13. *Non Ministerial Institutions consist of National Archive of the Republic of Indonesia, State Intelligence Board, National Civil Service Agency, National Population and Family Planning Board, Investment Coordinating Board, Geospatial Information Agency, Meteorology, Climatology, and Geophysics Agency, National Narcotics Agency, National Agency for Disaster Management, National Counter Terrorism Agency, The National Authority for The Placement and Protection of Indonesian Overseas Workers, National Agency of Drugs and Foods Control, Nuclear Energy Controlling Board, Audit and Development Supervising Agency, Agency for the Assessment and Application Technology, BPS-Statistics Indonesia, National Search and Rescue Agency, National Standardization Board, National Nuclear Energy Board, National Institute of Administration, National Institute of Science, National Resilience Institute, Government Procurement Policy Board, National Institute of Space and Aeronautics, National Crypto Agency, and National Library of Republic of Indonesia.*

14. Indeks Demokrasi Indonesia (IDI) adalah angka-angka yang menunjukkan tingkat perkembangan demokrasi di seluruh provinsi di Indonesia berdasarkan beberapa aspek tertentu dari demokrasi. Aspek yang diukur dalam IDI ini adalah Kebebasan Sipil, Hak-Hak Politik, dan Lembaga-lembaga Demokrasi. Ketiga aspek demokrasi ini kemudian dijabarkan menjadi 11 variabel dan 28 indikator.

14. *The Indonesia Democracy Index (IDI) refers to numerical indicators which measure aspects of democracy across the provinces of Indonesia. These include civil liberties, political rights, and institutions of democracy, and further breaks them down into 11 variables and 28 indicators.*

15. Pengumpulan data IDI menggunakan metode triangulasi, yang menggunakan metode kuantitatif, kualitatif, dan validasi di antara keduanya. Empat metode yang digunakan meliputi: review koran, review dokumen, diskusi kelompok terfokus (FGD), dan wawancara mendalam
  16. Cakupan statistik keuangan negara meliputi keuangan pemerintah pusat, keuangan pemerintah daerah provinsi, keuangan pemerintah kabupaten/kota, dan keuangan pemerintah desa.
  17. Statistik keuangan pemerintah pusat bersumber dari Kementerian Keuangan, sedangkan Statistik Keuangan Pemerintah Daerah Provinsi dan Kabupaten/Kota dikumpulkan oleh Badan Pusat Statistik melalui masing-masing kantor gubernur dan bupati/walikota. Sejak tahun 2000 sektor keuangan negara dihitung berdasarkan tahun kalender yang berakhir pada bulan Desember.
  18. Pada Statistik Keuangan Pemerintah Desa, perkiraan pengeluaran dan pendapatan diperoleh dari Survei Keuangan Tingkat Desa berdasarkan sampel lebih kurang 10 persen dari seluruh desa di Indonesia.
15. *IDI's data compiling applied a triangulation method, using both quantitative and qualitative methods and cross validating the data. The four methods for data collection included: media reviews, document reviews, focus group discussion (FGD), and in-depth interviews.*
  16. *Public finance statistics consists of central government finance, provincial government finance, regency/municipality government finance, and village-level government finance.*
  17. *Statistics on central government finance are obtained from the Ministry of Finance, while statistics on provincial and regency/municipal levels are collected by the BPS-Statistics Indonesia through the provincial and regency/city offices. Since 2000 the financial sector has been based on calendar year ending in December.*
  18. *At village level, the financial statistics are obtained through a Village Financial Survey. This survey is conducted on a sample basis covering about 10 percent of the total villages in Indonesia.*



## ULASAN

**Wilayah Administrasi**

Provinsi Jambi terdiri dari 9 kabupaten dan 2 kota. Terdapat 141 kecamatan, 1.375 desa dan 187 kelurahan yang tersebar di kabupaten dan kota dengan rincian sebagai berikut:

- a. Kerinci terdiri dari 16 kecamatan, 263 desa dan 24 kelurahan.
- b. Merangin terdiri dari 24 kecamatan, 207 desa dan 8 kelurahan
- c. Sarolangun terdiri dari 10 kecamatan, 152 desa dan 6 kelurahan
- d. Batang Hari terdiri dari 8 kecamatan, 117 desa dan 7 kelurahan
- e. Muaro Jambi terdiri dari 11 kecamatan, 152 desa dan 3 kelurahan
- f. Tanjung Jabung Timur terdiri dari 11 kecamatan, 80 desa dan 13 kelurahan
- g. Tanjung Jabung Barat terdiri dari 13 kecamatan, 114 desa dan 20 kelurahan
- h. Tebo terdiri dari 12 kecamatan, 109 desa dan 3 kelurahan
- i. Bungo terdiri dari 17 kecamatan, 143 desa dan 10 kelurahan
- j. Kota Jambi terdiri dari 11 kecamatan, 3 desa dan 59 kelurahan
- k. Kota Sungai Penuh terdiri dari 8 kecamatan, 35 desa dan 34 kelurahan.

**Pegawai Negeri**

Pegawai Negeri Sipil (PNS) Daerah dalam wilayah Kantor Gubernur Jambi meliputi sekretariat daerah, sekretariat DPRD, dinas, badan, kantor, rumah sakit, sekretariat KPU dan Korpri. Secara keseluruhan berjumlah 11.688 orang yang terdiri dari 5.719 orang laki-laki dan 5.969 orang perempuan.

## DESCRIPTION

**Administration of Region**

*Jambi Province consist of 9 re-gencies and 2 municipalities. There are 141 district, 1.375 rural villages and 187 urban villages. That spread in :*

- a. *Kerinci consist of 16 districts, 263 rural villages and 24 urban villages.*
- b. *Merangin consist of 24 districts, 207 rural villages and 8 urban villages*
- c. *Sarolangun consist of 10 districts, 152 rural villages and 6 urban villages*
- d. *Batang Hari consist of 8 districts, 117 rural villages and 7 urban villages*
- e. *Muaro Jambi consist of 11 districts, 152 rural villages and 3 urban villages*
- f. *Tanjung Jabung Timur consist of 11 districts, 80 rural villages and 13 urban villages*
- g. *Tanjung Jabung Barat consist of 13 districts, 114 rural villages and 20 urban villages*
- h. *Tebo consist of 12 districts, 109 rural villages and 3 urban villages*
- i. *Bungo consist of 17 districts, 143 rural villages and 10 urban villages*
- j. *Jambi Municipality consist of 11 districts, 3 rural villages and 59 urban villages*
- k. *Sungai Penuh Municipality consist of 8 districts, 35 rural villages and 34 urban villages*

**Civil Servants**

*Civillization government employee in Governor Office in Jambi such as regional secretary, house of parliament secretary, department, board office, hospitals, election of secretary and government employee corps, is 11.688 employees in amount. 5.719 persons are men employee and 5.969 persons are women.*



Ditinjau dari segi golongan kepangkatan terbagi menjadi; golongan I sebanyak 57 orang, golongan II sebanyak 1.122 orang, golongan III sebanyak 8.034 orang, dan golongan IV 2.475.

*The group of hierarchy is classified into; groups I 57 employees, groups II 1.122 employees, groups III 8.034 employees, and groups IV 2.475 employees.*

### **Anggota Dewan**

Jumlah Anggota Dewan Perwakilan Rakyat Daerah Provinsi Jambi sebanyak 53 orang yang terdiri dari 44 orang laki-laki dan 9 perempuan. Partai Demokrat memiliki wakil terbanyak yaitu 9 orang.

### **The Parliament**

*The number of Jambi Province Parliament is 53 person, consist of 44 male and 9 female. Demokrat Party is the most, it has 9 person.*

### **Administrasi**

Pada tahun 2017 terjadi peningkatan kejadian kecelakaan dari tahun 2016. Terjadi 1167 kejadian pada tahun 2017 atau naik 10,67% dari tahun sebelumnya. Kecelakaan tersebut mengakibatkan 1516 orang luka ringan, 289 luka berat, 362 orang meninggal dunia dan kerugian material sekitar 6.135.028 milyar rupiah.

### **Administration**

*Road accidents are decline during 2017 than the previous year. There are 1167 incidents on 2017 or 10,67% reduction than 2014, which cause 1516 persons injured flesh wound, 289 persons dangerously wounded, 362 persons died, and approximately 6.135.028 billion rupiahs of material loss.*

Tersedia juga data pelayanan pemerintahan seperti jumlah Surat Izin Mengemudi (SIM), jumlah perkara pidana dan perkara keagamaan yang masing-masing ditangani oleh Pengadilan Tinggi Pengadilan Tinggi Agama, serta jumlah narapidana yang terdapat di LAPAS.

*This section also contains governmental service data such as number of Driving Licences issued, number of criminal and religious cases which are handled by the High Court and Religious High Court, and number of prisoners retained in governments' prison.*

**Gambar 1.2** Jumlah Kecamatan dan Desa/Kelurahan Menurut Kabupaten/Kota di Provinsi Jambi, 2018  
*Picture* Number of Sub Districts and Villages by Regency/City in Jambi Province, 2018

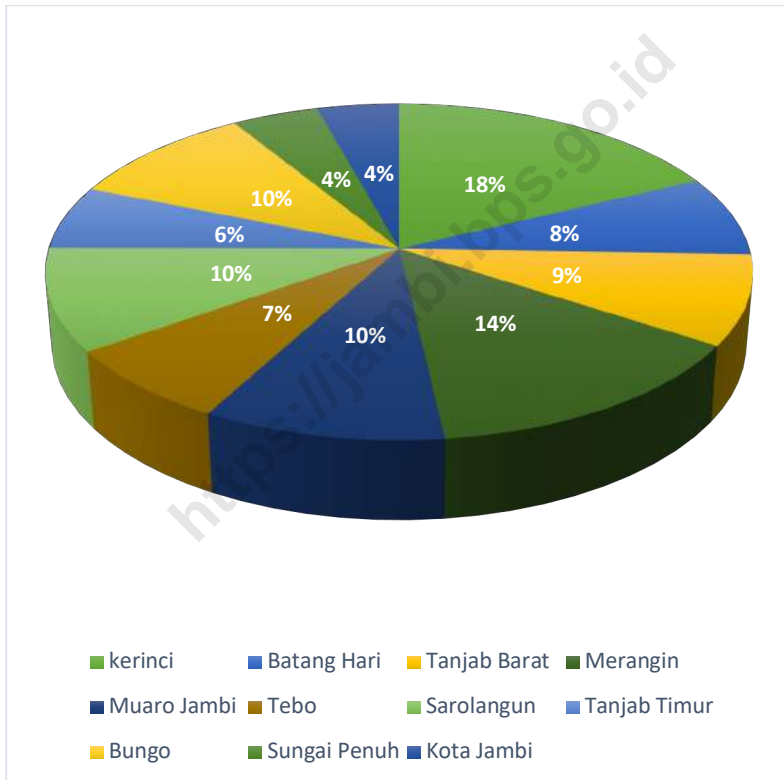



## 2.1 Wilayah Administratif/*Administrative Area*

**Tabel 2.1.1** Jumlah Kecamatan Menurut Kabupaten/Kota di Provinsi Jambi, 2014-2018  
**Table 2.1.1** *Number of Sub District and Villages by Regency/Municipality in Jambi Province, 2014-2018*

Kabupaten/Kota <i>Regency/Municipality</i>	2014	2015	2016	2017	2018
(1)	(2)	(3)	(4)	(5)	(6)
Kerinci	16	16	16	16	16
Merangin	24	24	24	24	24
Sarolangun	10	10	10	10	10
Batang Hari	8	8	8	8	8
Muaro Jambi	11	11	11	11	11
Tanjung Jabung Timur	11	11	11	11	11
Tanjung Jabung Barat	13	13	13	13	13
Tebo	12	12	12	12	12
Bungo	17	17	17	17	17
Kota Jambi	8	8	11	11	11
Kota Sungai Penuh	8	8	8	8	8
<b>Jambi</b>	<b>138</b>	<b>138</b>	<b>141</b>	<b>141</b>	<b>141</b>

Sumber/*Source*: Peraturan Kepala Badan Pusat Statistik Nomor 29 Tahun 2018 Tanggal 15 Januari 2018 tentang Perubahan Atas Peraturan Kepala Badan Pusat Statistik Nomor 55 Tahun 2017 tentang Kode dan Nama Wilayah Kerja Statistik Tahun 2017

*Chief Statistician Regulation Number 29/2018, January 15 2018, as a revision of Chief Statistician Regulation Number 55 of 2017 on Code and Name of Regional Level of Data Collection*

**Tabel 2.1.2** Jumlah Desa/Kelurahan Menurut Kabupaten/Kota di Provinsi Jambi, 2014-2018  
**Table** *Number of Vilages1 by Regency/Municipality in Jambi Province, 2014-2018*

Kabupaten/Kota Regency/Municipality	2014	2015	2016	2017	2018
(1)	(2)	(3)	(4)	(5)	(6)
Kerinci	287	287	287	287	287
Merangin	215	215	215	215	215
Sarolangun	158	158	158	158	158
Batang Hari	113	124	124	124	124
Muaro Jambi	155	155	155	155	155
Tanjung Jabung Timur	93	93	93	93	93
Tanjung Jabung Barat	134	134	134	134	134
Tebo	112	112	112	112	112
Bungo	153	153	153	153	153
Kota Jambi	62	62	62	62	62
Kota Sungai Penuh	69	69	69	69	69
<b>Jambi</b>	<b>1 551</b>	<b>1 562</b>	<b>1 562</b>	<b>1 562</b>	<b>1 562</b>

Catatan/ Note: 1 Termasuk kelurahan dan Unit Permukiman Transmigrasi (UPT)/ *Include Transmigration Settlement Unit*

Sumber/Source: Peraturan Kepala Badan Pusat Statistik Nomor 3 Tahun 2019 Tanggal 6 Mei 2019 tentang Perubahan Atas Peraturan Kepala Badan Pusat Statistik Nomor 90 Tahun 2018 tentang Kode dan Nama Wilayah Kerja Statistik Tahun 2018/*Chief Statistician Regulation Number 3/2019, May 6 2019, as a revision of Chief Statistician Regulation Number 90 of 2018 on Code and Name of Regional Level of Data Collection.*



**Tabel**  
**Table** 2.1.3

**Nama Kecamatan, Ibukota dan Jumlah Desa/Kelurahan di Kabupaten Kerinci, 2018**

***Districts Name with Their Capital and Number of Villages in Kerinci Regency, 2018***

<b>Kecamatan Sub Districts</b>	<b>Ibukota Capital</b>	<b>Jumlah Desa Number of Rural Villages</b>	<b>Jumlah Kelurahan Number of Urban Villages</b>	<b>Jumlah Total</b>
(1)	(2)	(3)	(4)	(5)
1. Gunung Raya	Lempur	11	1	12
2. Danau Kerinci	Sanggaran Agung	19	-	19
3. Sitinjau Laut	Hiang	20	-	20
4. Air Hangat	Semurup	16	-	16
5. Gunung Kerinci	Siulak Deras	15	1	16
6. Batang Merangin	Tamiai	9	-	9
7. Keliling Danau	Jujun	32	-	32
8. Kayu Aro	Batang Sangir	21	-	21
9. Air Hangat Timur	Sungai Tutung	25	-	25
10. Gunung Tujuh	Pelompek	13	-	13
11. Siulak	Siulak Deras	26	-	26
12. Depati Tujuh	Koto Tuo	20	-	20
13. Siulak Mukai	Mukai Hilir	14	-	14
14. Kayu Aro Barat	Bedeng Dua	17	-	17
15. Bukit Kerman	Pondok	15	-	15
16. Air Hangat Barat	Air Panas Baru	12	-	12
<b>Jumlah / Total</b>		<b>285</b>	<b>2</b>	<b>287</b>

Sumber/Source: Dinas Pemberdayaan Masyarakat dan Pemberdayaan Perempuan Provinsi Jambi/Governance Bureau of Region Secretary of Jambi Province

**Tabel 2.1.4** Nama Kecamatan, Ibukota dan Jumlah Desa/Kelurahan di Kabupaten Merangin, 2018  
**Table 2.1.4** Districts Name with Their Capital and Number of Villages in Merangin Regency, 2018

Kecamatan Sub Districts	Ibukota Capital	Jumlah Desa Number of Rural Villages	Jumlah Kelurahan Number of Urban Villages	Jumlah Total
(1)	(2)	(3)	(4)	(5)
1. Bangko	Bangko	4	4	8
2. Tabir	Rantau Panjang	6	5	11
3. Jangkat	Muara Madras	11	-	11
4. Sungai Manau	Sungai Manau	10	-	10
5. Muara Siau	Muara Siau	17	-	17
6. Pamenang	Pamenang	13	1	14
7. Tabir Ulu	Muara Jernih	6	-	6
8. Tabir Selatan	Rawa Jaya	8	-	8
9. Lembah Masurai	Pasar Masurai	15	-	15
10. Bangko Barat	Pulau Rengas Ulu	6	-	6
11. Nalo Tantan	Sungai Ulak	7	-	7
12. Batang Masumai	Lubuk Gaung	10	-	10
13. Pamenang Barat	Simp. Limbur Merangin	8	-	8
14. Tabir Ilir	Rantau Limau Manis	7	-	7
15. Tabir Timur	Sungai Bullian	4	-	4
16. Renah Pembarap	Simpang Parit	12	-	12
17. Pangkalan Jambu	Sungai Jering	8	-	8
18. Sungai Tenang	Rantau Suli	-	-	0
19. Renah Pamenang	Meranti	4	-	4
20. Pemenang Selatan	Tambang Mas	4	-	4
21. Margo Tabir	Tanjang Rejo	6	-	6
22. Tabir Lintas	Mensango	5	-	5
23. Tabir Barat	Muara Kibul	14	-	14
24. Tiang Pumpung	Sekancing	6	-	6
25. Jangkat Timur		14	-	14
<b>Jumlah / Total</b>		<b>205</b>	<b>10</b>	<b>215</b>

Sumber/Source: Dinas Pemberdayaan Masyarakat dan Pemberdayaan Perempuan Provinsi Jambi/Governance Bureau of Region Secretary of Jambi Province



**Tabel 2.1.5** Nama Kecamatan, Ibukota dan Jumlah Desa/Kelurahan di Kabupaten Sarolangun, 2018  
**Table 2.1.5** *Districts Name with Their Capital and Number of Villages in Sarolangun Regency, 2018*

Kecamatan <i>Sub Districts</i>	Ibukota <i>Capital</i>	Jumlah Desa <i>Number of Rural Villages</i>	Jumlah Kelurahan <i>Number of Urban Villages</i>	Jumlah Total
(1)	(2)	(3)	(4)	(5)
1. Sarolangun	Sarolangun	10	6	16
2. Batang Asai	Pekan Gedang	23	-	23
3. Limun	Pulau Pandan	16	-	16
4. Pauh	Pauh	13	1	14
5. Pelawan	Pelawan	14	-	14
6. Singkut	Singkut	12	1	13
7. Mandiangin	Jernih	28	-	28
8. Air Hitam	Teluk	9	-	9
9. Bathin VIII	Kecimbang	14	1	15
10. Cermin Nan Gedang	Lubuk Resam	10	-	10
<b>Jumlah / Total</b>		<b>149</b>	<b>9</b>	<b>158</b>

Sumber/Source: Dinas Pemberdayaan Masyarakat dan Pemberdayaan Perempuan Provinsi Jambi/Governance Bureau of Region Secretary of Jambi Province



**Tabel** 2.1.6 **Nama Kecamatan, Ibukota dan Jumlah Desa/Kelurahan di Kabupaten Batang Hari, 2018**  
**Table** 2.1.6 **Districts Name with Their Capital and Number of Villages in Batang Hari Regency, 2018**

Kecamatan Sub Districts	Ibukota Capital	Jumlah Desa Number of Rural Villages	Jumlah Kelurahan Number of Urban Villages	Jumlah Total
(1)	(2)	(3)	(4)	(5)
1. M e r s a m	Kembang Paseban	17	1	18
2. Muara Tembesi	Muara Tembesi	12	2	14
3. Muara Bulian	Muara Bulian	16	5	21
4. Batin XXIV	Muara Jangga	15	2	17
5. Pelayung	Jembatan Mas	18	1	19
6. Maro Sebo Ulu	Simp. Sei. Rengas	16	1	17
7. Bajubang	Bajubang	9	1	10
8. Maro Sebo Ilir	Terusan	7	1	8
<b>Jumlah / Total</b>		<b>110</b>	<b>14</b>	<b>124</b>

Sumber/Source: Dinas Pemberdayaan Masyarakat dan Pemberdayaan Perempuan Provinsi Jambi/Governance Bureau of Region Secretary of Jambi Province



**Tabel 2.1.7**  
**Table** **Nama Kecamatan, Ibukota dan Jumlah Desa/Kelurahan di Kabupaten Muaro Jambi, 2018**  
**Districts Name with Their Capital and Number of Villages in Muaro Jambi Regency, 2018**

Kecamatan <i>Sub Districts</i>	Ibukota <i>Capital</i>	Jumlah Desa <i>Number of Rural Villages</i>	Jumlah Kelurahan <i>Number of Urban Villages</i>	Jumlah Total
(1)	(2)	(3)	(4)	(5)
1. Jambi Luar Kota	Pijoan	19	1	20
2. Sekernan	Sengeti	15	1	16
3. Kumpeh Ilir	Tanjung	16	1	17
4. Maro Sebo	Jambi Kecil	11	1	12
5. Mestong	Sebapo	14	1	15
6. Kumpeh Ulu	Pudak	18	-	18
7. Sungai Bahar	Sungai Bahar	11	-	11
8. Sungai Gelam	Sungai Gelam	15	-	15
9. Sungai Bahar Utara	Talang Bukit	11	-	11
10. Bahar Selatan	Tanjung Mulia	10	-	10
11. Taman Rajo	Kemungking Dalam	10	-	10
<b>Jumlah / Total</b>		<b>150</b>	<b>5</b>	<b>155</b>

Sumber/Source: Dinas Pemberdayaan Masyarakat dan Pemberdayaan Perempuan Provinsi Jambi/Governance Bureau of Region Secretary of Jambi Province

**Tabel 2.1.8**  
**Table** **Nama Kecamatan, Ibukota dan Jumlah Desa/Kelurahan di Kabupaten Tanjung Jabung Timur, 2018**  
**Districts Name with Their Capital and Number of Villages in Tanjung Jabung Timur Regency, 2018**

Kecamatan Sub Districts	Ibukota Capital	Jumlah Desa Number of Rural Villages	Jumlah Kelurahan Number of Urban Villages	Jumlah Total
(1)	(2)	(3)	(4)	(5)
1. Muara Sabak	Muara Sabak	10	2	12
2. Nipah Panjang	Nipah Panjang	8	2	10
3. Mendahara	Mendahara Ilir	8	1	9
4. Rantau Rasau	Bandar Jaya	10	1	11
5. Sadu	Sungai Lokan	8	1	9
6. Dendang	Rantau Indah	6	1	7
7. Muara Sabak Barat	Nibang Putih	-	7	7
8. Mendahara Ulu	Simpang Kiri	6	1	7
9. Kuala Jambi	Kampung Laut	4	2	6
10. Geragai	Pandan Jaya	8	1	9
11. Berbak	Desa Simpang	5	1	6
<b>Jumlah / Total</b>		<b>73</b>	<b>20</b>	<b>93</b>

Sumber/Source: Dinas Pemberdayaan Masyarakat dan Pemberdayaan Perempuan Provinsi Jambi/Governance Bureau of Region Secretary of Jambi Province



**Tabel 2.1.9** Nama Kecamatan, Ibukota dan Jumlah Desa/Kelurahan di Kabupaten Tanjung Jabung Barat, 2018  
**Table 2.1.9** *Districts Name with Their Capital and Number of Villages in Tanjung Jabung Barat Regency, 2018*

Kecamatan Sub Districts	Ibukota Capital	Jumlah Desa Number of Rural Villages	Jumlah Kelurahan Number of Urban Villages	Jumlah Total
(1)	(2)	(3)	(4)	(5)
1. Tungkal Ulu	Pelabuhan Dagang	9	1	10
2. Tungkal Ilir	Kuala Tungkal	2	8	10
3. Pengabuan	Teluk Nilau	12	1	13
4. B e t a r a	Teluk Serdang	11	1	12
5. Merlung	Merlung	9	1	10
6. Tebing Tinggi	Tebing Tinggi	9	1	10
7. Batang Asam	Dusun Kebon	10	1	11
8. Renah Mendaluh	Lubuk Kambing	9	1	10
9. Muara Papalik	Rantau Badak	9	1	10
10. Seberang Kota	Tungkal V	7	1	8
11. Bram Itam	Bram Itam Kiri	9	1	10
12. Kuala Betara	Betara Kiri	9	1	10
13. Senyerang	Senyerang	9	1	10
<b>Jumlah / Total</b>		<b>114</b>	<b>20</b>	<b>134</b>

Sumber/Source: Dinas Pemberdayaan Masyarakat dan Pemberdayaan Perempuan Provinsi Jambi/Governance Bureau of Region Secretary of Jambi Province

**Tabel** **2.1.10** **Nama Kecamatan, Ibukota dan Jumlah Desa/Kelurahan di Kabupaten Tebo, 2018**  
**Table** **2.1.10** **Districts Name with Their Capital and Number of Villages in Tebo Regency, 2018**

Kecamatan Sub Districts	Ibukota Capital	Jumlah Desa Number of Rural Villages	Jumlah Kelurahan Number of Urban Villages	Jumlah Total
(1)	(2)	(3)	(4)	(5)
1. Tebo Ilir	Sungai Bengkal	10	1	11
2. Tebo Tengah	Muara Tebo	10	2	12
3. Tebo Ulu	Pulau Temiang	16	1	17
4. Rimbo Bujang	Wirotho Agung	7	1	8
5. VII Koto	Sungai Abang	10	-	10
6. Sumay	Teluk Singkawang	12	-	12
7. Tengah Ilir	Mengupeh	5	-	5
8. Rimbo Ilir	Karang Dadi	9	-	9
9. Rimbo Ulu	Suka Damai	6	-	6
10. Muara Tabir	Pintas Tuo	8	-	8
11. VII Koto Ilir	Balai Rajo	6	-	6
12. Serai Serumpun	Sekutur Jaya	8	-	8
<b>Jumlah / Total</b>		<b>107</b>	<b>5</b>	<b>112</b>

Sumber/Source: Dinas Pemberdayaan Masyarakat dan Pemberdayaan Perempuan Provinsi Jambi/Governance Bureau of Region Secretary of Jambi Province



**Tabel 2.1.11**  
**Table** Nama Kecamatan, Ibukota dan Jumlah Desa/Kelurahan di Kabupaten Bungo, 2018  
 Districts Name with Their Capital and Number of Villages in Bungo Regency, 2018

Kecamatan Sub Districts	Ibukota Capital	Jumlah Desa Number of Rural Villages	Jumlah Kelurahan Number of Urban Villages	Jumlah Total
(1)	(2)	(3)	(4)	(5)
1. Pasar Muara Bungo	Muara Bungo	-	5	5
2. Rantau Pandan	Rantau Pandan	6	-	6
3. Tanah Tumbuh	Tanah Tumbuh	11	-	11
4. Jujuhan	Rantau Ikil	10	-	10
5. Tanah Sepenggal	Psar Lbk Landai	10	-	10
6. Pelepat	Rantau Keloyang	15	-	15
7. Muko-Muko Batin VII	Tanjung Agung	9	-	9
8. Limbur Lbk Mengkuang	Limbur	14	-	14
9. Pelepat Ilir	Kuamang Jaya	17	-	17
10. Bathin II Babeko	Simpang Babeko	6	-	6
11. Bathin III	Kel. Manggis	5	3	8
12. Bungo Dani	Kel. Sei. Pinang	3	2	5
13. Rimbo Tengah	Kel. Cadika	2	2	4
14. Bathin III Ulu	Muara Buat	9	-	9
15. Bathin II Pelayang	Peninjau	5	-	5
16. Tanah Sepenggal-Lintas	Embacang Gedang	12	-	12
17. Jujuhan Ilir	Pulau Batu	7	-	7
<b>Jumlah / Total</b>		<b>141</b>	<b>12</b>	<b>153</b>

Sumber/Source: Dinas Pemberdayaan Masyarakat dan Pemberdayaan Perempuan Provinsi Jambi/Governance Bureau of Region Secretary of Jambi Province

Tabel

2.1.12

Table

Nama Kecamatan, Ibukota dan Jumlah Desa/Kelurahan di Kota Jambi, 2018

*Districts Name with Their Capital and Number of Villages in Jambi Municipality, 2018*

Kecamatan Sub Districts	Ibukota Capital	Jumlah Desa Number of Rural Villages	Jumlah Kelurahan Number of Urban Villages	Jumlah Total
(1)	(2)	(3)	(4)	(5)
1. Kota Baru	Paal V	-	5	5
2. Jambi Selatan	Thehok	-	5	5
3. Jelutung	Jelutung	-	7	7
4. Pasar Jambi	Pasar Jambi	-	4	4
5. Telanaipura	Telanaipura	-	5	5
6. Danau Teluk	Olak Kemang	-	6	6
7. Pelayangan	Pelayangan	-	6	6
8. Jambi Timur	Tanjung Pinang	-	9	9
9. Alam Barajo	Beliung	-	5	5
10. Danau Sipin	Murni	-	5	5
11. Palmerah	Talang Bakung	-	5	5
<b>Jumlah / Total</b>		-	<b>62</b>	<b>62</b>

Sumber/Source: Dinas Pemberdayaan Masyarakat dan Pemberdayaan Perempuan Provinsi Jambi/Governance Bureau of Region Secretary of Jambi Province



**Tabel 2.1.13**  
**Table** Nama Kecamatan, Ibukota dan Jumlah Desa/Kelurahan di Kota Sungai Penuh, 2018  
*Districts Name with Their Capital and Number of Villages in Sungai Penuh Municipality, 2018*

Kecamatan <i>Sub Districts</i>	Ibukota <i>Capital</i>	Jumlah Desa <i>Number of Rural Villages</i>	Jumlah Kelurahan <i>Number of Urban Villages</i>	Jumlah Total
(1)	(2)	(3)	(4)	(5)
1. Sungai Penuh	Sungai Penuh	3	2	5
2. Hamparan Rawang	Kota Baru	13	-	13
3. Pesisir Bukit	Sungai Liuk	9	-	9
4. Kumun Debai	Kumun	9	-	9
5. Tanah Kampung	Tanah Kampung	13	-	13
6. Pondok Tinggi	Pondok Tinggi	7	1	8
7. Koto Baru	Koto Baru	6	-	6
8. Sungaibungkal	Dusun Baru	5	1	6
<b>Jumlah / Total</b>		<b>65</b>	<b>4</b>	<b>69</b>

Sumber/Source: Dinas Pemberdayaan Masyarakat dan Pemberdayaan Perempuan Provinsi Jambi/*Governance Bureau of Region Secretary of Jambi Province*



## 2.2 Dewan Perwakilan Rakyat Daerah/ *Regional House of Representative*

**Tabel 2.2.1** Jumlah Anggota Dewan Perwakilan Rakyat Daerah Menurut Partai Politik dan Jenis Kelamin di Provinsi Jambi, 2018  
**Table 2.2.1** *Number of Regional House of Representative's Members by Political Parties and Sex in Jambi Province, 2018*

Partai Politik <i>Political Parties</i>	Laki-Laki <i>Male</i>	Perempuan <i>Female</i>	Jumlah <i>Total</i>
(1)	(2)	(3)	(4)
Partai Demokrat	6	3	9
Partai Golongan Karya	6	1	7
Partai Demokrasi Indonesia Perjuangan	6	1	7
Partai Gerakan Indonesia Raya	5	1	6
Partai Kebangkitan Bangsa	5	1	6
Partai Amanat Nasional	4	1	5
Partai Persatuan Pembangunan	4	0	4
Partai Nasdem	3	0	3
Partai Keadilan Sejahtera	3	0	3
Partai Hati Nurani Rakyat	2	0	2
Partai Bulan Bintang	0	1	1
<b>Jumlah / Total</b>	<b>44</b>	<b>9</b>	<b>53</b>

Sumber/Source: Sekretariat DPRD Provinsi Jambi/*Secretariat of Regional House of Representatives of Jambi Province*



**Tabel**  
**Table**

**2.2.2**

**Jumlah Anggota Dewan Perwakilan Rakyat Daerah Menurut Kabupaten/Kota dan Jenis Kelamin di Provinsi Jambi, 2016**  
**Number of Regional House of Representative's Members by Regency/Municipality and Sex in Jambi Province, 2016**

<b>Kabupaten/Kota Regency/Municipality</b>	<b>Laki-Laki/Male</b>	<b>Perempuan/Female</b>	<b>Jumlah/Total</b>
(1)	(2)	(3)	(4)
Kerinci	27	3	30
Merangin	35	0	35
Sarolangun	32	2	34
Batang Hari	29	6	35
Muaro Jambi	30	5	35
Tanjung Jabung Timur	24	6	30
Tanjung Jabung Barat	30	5	35
Tebo	30	5	35
Bungo	29	6	35
Kota Jambi	37	8	45
Kota Sungai Penuh	25	0	25
<b>Jambi</b>	<b>46</b>	<b>8</b>	<b>374</b>

Sumber/Source: Sekretariat DPRD Provinsi Jambi/Sekretariat of Regional House of Representatives of Jambi Province

Tabel

2.2.3

Table

Jumlah Anggota Dewan Perwakilan Rakyat Daerah Provinsi Jambi menurut Fraksi dan Jenis Kelamin, 2018

*Members of Parliament of Jambi Province by Fraction and Sex in Jambi Province, 2018*

	Partai Politik <i>Political Parties</i>	Laki-Laki <i>Male</i>	Perempuan <i>Female</i>	Jumlah <i>Total</i>
	(1)	(2)	(3)	(4)
1.	Fraksi Demokrat	5	4	9
2.	Fraksi Golkar	7	1	8
3.	Fraksi PDI-P	6	1	7
4.	Fraksi Gerindra	5	1	6
5.	Fraksi PKB	5	1	6
6.	Fraksi PAN	5	0	5
7.	Fraksi PPP	4	0	4
8.	PKS	3	0	3
9.	NASDEM	3	0	3
10.	HANURA	3	0	3
11.	PBB	0	1	1
	<b>Jumlah / Total</b>	<b>46</b>	<b>9</b>	<b>55</b>

Sumber/Source:

Sekretariat DPRD Provinsi Jambi/Sekretariat of Regional House of Representatives of Jambi Province



Tabel

Table

**2.2.4** Jumlah Anggota DPRD menurut Komisi dan Jenis Kelamin di Provinsi Jambi, 2018-2019  
**Members of Parliament by Commission and Sex in Jambi Province, 2018-2019**

	<b>Nama Komisi</b> <i>Commission</i>	<b>Laki-Laki</b> <i>Male</i>	<b>Perempuan</b> <i>Female</i>	<b>Jumlah</b> <i>Total</i>
	(1)	(2)	(3)	(4)
1.	Komisi I			
	Bidang Pemerintahan <i>Commission I</i> <i>Government Sector</i>	6	7	13
2.	Komisi II			
	Bidang Ekonomi dan Keuangan <i>Commission II</i> <i>Economic and Finance Sector</i>	11	1	12
3.	Komisi III			
	Bidang Pembangunan <i>Commission III</i> <i>Development Sector</i>	13	0	13
4.	Komisi IV			
	Bidang Kesejahteraan Rakyat <i>Commission IV</i> <i>Welfare Society Sector</i>	10	1	11
5.	Pemimpin Dewan <i>Leader of Parliament</i>	4	0	4
	<b>Jumlah / Total</b>	<b>44</b>	<b>9</b>	<b>53</b>

Sumber/Source:

Sekretariat DPRD Provinsi Jambi/Sekretariat of Regional House of Representatives of Jambi Province

**Tabel 2.2.5** Jumlah Anggota DPRD Provinsi Jambi menurut Tingkat Pendidikan yang Ditamatkan dan Jenis Kelamin, 2018  
**Table 2.2.5** *Members of Jambi Province Parliament by Level of Education and Sex, 2018*

Tingkat Pendidikan <i>Level of Education</i>	Laki-Laki <i>Male</i>	Perempuan <i>Female</i>	Jumlah <i>Total</i>	Persentase <i>Percentage (%)</i>
(1)	(2)	(3)	(4)	(5)
SMA <i>Senior High School</i>	5	3	8	14,55
D-III <i>Diploma III</i>	2	2	4	7,27
S-1 <i>Strata-1</i>	30	3	33	60
S-2, S-3 <i>Master, Doctor</i>	7	1	8	14,55
<b>Jumlah / Total</b>	<b>44</b>	<b>9</b>	<b>53</b>	<b>96,37</b>

Sumber/Source: Sekretariat DPRD Provinsi Jambi/Sekretariat of Regional House of Representatives of Jambi Province



**Tabel** 2.2.6 **Jumlah Keputusan DPRD Provinsi Jambi menurut Jenis Keputusan, 2014-2018**  
**Table** 2.2.6 **Classifications of Decisions Made by Parliament of Jambi Province, 2014-2018**

Jenis Keputusan <i>Classifications of Decisions</i>	2014	2015	2016	2017	2018
(1)	(2)	(3)	(4)	(5)	(6)
Peraturan Daerah <i>Regional Regulations</i>	13	19	7	11	
Keputusan DPRD <i>Parliament Decision</i>	34	22	11	22	
Keputusan Pimpinan DPRD <i>Chiefs Parliaments Decision</i>	9	12	11	8	
<b>Jumlah / Total</b>	<b>56</b>	<b>53</b>	<b>29</b>	<b>41</b>	

Sumber/Source: Sekretariat DPRD Provinsi Jambi/Sekretariat of Regional House of Representatives of Jambi Province

### 2.3 Sumber Daya Manusia/*Human Resources*

**Tabel 2.3.1** Jumlah Pegawai Negeri Sipil Menurut Kabupaten/Kota dan Jenis Kelamin di Provinsi Jambi, 2017-2018  
**Table** *Number of Civil Servants by Regency/Municipality and Sex in Jambi Province, 2017-2018*

Kabupaten/Kota <i>Regency/Municipality</i>	2017			2018		
	Laki-Laki <i>Male</i>	Perempuan <i>Female</i>	Jumlah <i>Total</i>	Laki-Laki <i>Male</i>	Perempuan <i>Female</i>	Jumlah <i>Total</i>
(1)	(2)	(3)	(4)	(5)	(6)	(7)
Kerinci	2 672	2 344	5 016	1 204	2 341	3 545
Merangin	2 937	3 199	6 136	2 717	3 081	5 798
Sarolangun	2 380	2 355	4 735	2 153	2 347	4 500
Batang Hari	2 427	2 718	5 145	2 239	2 599	4 838
Muaro Jambi	2 538	3 149	5 687	2 381	3 184	5 565
Tanjung Jabung Timur	2 106	1 876	3 982	1 973	1 897	3 870
Tanjung Jabung Barat	2 088	2 113	4 201	1 947	2 049	3 996
Tebo	2 033	2 112	4 145	1 892	2 092	3 984
Bungo	2 690	2 720	5 410	2 462	2 701	5 163
Kota Jambi	2 199	4 457	6 656	2 011	4 315	6 326
Kota Sungai Penuh	1 295	1 589	2 884	1 204	1 499	2 703
Provinsi Jambi	6 054	6 079	12 133	5 719	5 969	11 688
<b>Jumlah / Total</b>	<b>31 419</b>	<b>34 711</b>	<b>66 130</b>	<b>27 902</b>	<b>34 074</b>	<b>61 976</b>

Sumber/*Source*: Badan Kepegawaian Daerah Provinsi Jambi/*Regional Civil Service Agency of Jambi Province*



**Tabel** **2.3.2** **Jumlah Pegawai Negeri Sipil Menurut Jabatan dan Jenis Kelamin di Provinsi Jambi, 2017-2018**  
**Table** **2.3.2** **Number of Civil Servants by Occupation and Sex in Jambi Province, 2017-2018**

Golongan Kepangkatan <i>Hierarchy</i>	2017			2018		
	Laki-Laki <i>Male</i>	Perem- puan <i>Female</i>	Jumlah <i>Total</i>	Laki-Laki <i>Male</i>	Perem- puan <i>Female</i>	Jumlah <i>Total</i>
(1)	(2)	(3)	(4)	(5)	(6)	(7)
Pejabat Struktural <i>Structural</i>	604	275	879	650	292	942
Pejabat Fungsional & Staf * <i>Functional &amp; Staff</i>	5 336	5 729	11 065	5 069	5 677	10 746
<b>Jumlah/Total</b>	<b>5 940</b>	<b>6 004</b>	<b>11 944</b>	<b>5 719</b>	<b>5 969</b>	<b>11 688</b>

Sumber/Source: Badan Kepegawaian Daerah Provinsi Jambi/Regional Civil Service Agency of Jambi Province



**Tabel 2.3.3** Jumlah Pegawai Negeri Sipil Menurut Tingkat Pendidikan dan Jenis Kelamin di Provinsi Jambi, 2017 dan 2018  
**Table 2.3.3** *Number of Civil Servants by Educational Level and Sex in Jambi Province, 2017 and 2018*

Pendidikan Terakhir <i>Educational Attainment</i>	2017			2018		
	Laki-Laki <i>Male</i>	Perempuan <i>Female</i>	Jumlah <i>Total</i>	Laki-Laki <i>Male</i>	Perempuan <i>Female</i>	Jumlah <i>Total</i>
(1)	(2)	(3)	(4)	(5)	(6)	(7)
Sampai dengan SD <i>Up to Primary School</i>	54	13	67	45	12	57
SLTP/Sederajat <i>General/Vocational Junior High School</i>	64	25	89	49	24	73
SMA/Sederajat <i>General/Vocational Senior High School</i>	1 296	816	2 112	1 149	722	1 871
Diploma I-IV <i>Diploma I-IV</i>	744	1 043	1 787	705	1 016	1 721
Strata Satu (SI) <i>Bachelor</i>	3 245	3 826	7 071	3 254	3 888	7 142
Tingkat Sarjana/Doktor/Ph.D <i>University GRAduates</i>	537	281	818	517	307	824
<b>Jumlah/Total</b>	<b>5 940</b>	<b>6 004</b>	<b>11 944</b>	<b>5 719</b>	<b>5 969</b>	<b>11 688</b>

Sumber: Badan Kepegawaian Daerah Provinsi Jambi

Source: *Regional Civil Service Agency of Jambi Province*



**Tabel 2.3.4** Jumlah Pegawai Negeri Sipil Menurut Tingkat Kepangkatan dan Jenis Kelamin di Provinsi Jambi, 2017-2018  
**Table 2.3.4** *Number of Civil Servants by Hierarchy and Sex in Jambi Province, 2017-2018*

Golongan Kepangkatan <i>Hierarchy</i>	2017			2018		
	Laki-Laki <i>Male</i>	Perempuan <i>Female</i>	Jumlah <i>Total</i>	Laki-Laki <i>Male</i>	Perempuan <i>Female</i>	Jumlah <i>Total</i>
(1)	(2)	(3)	(4)	(5)	(6)	(7)
Golongan I / <i>Range I</i>	53	19	72	41	16	57
Golongan II / <i>Range II</i>	812	466	1 278	726	396	1 122
Golongan III / <i>Range III</i>	3 671	4 480	8 151	3 553	4 481	8 034
Golongan IV / <i>Range IV</i>	1 404	1 039	2 443	1 399	1 076	2 475
<b>Jumlah / <i>Total</i></b>	<b>5 940</b>	<b>6 004</b>	<b>11 944</b>	<b>5 719</b>	<b>5 969</b>	<b>11 688</b>

Sumber: Badan Kepegawaian Daerah Provinsi Jambi

Source: *Regional Civil Service Agency of Jambi Province*

**Tabel 2.3.5** Jumlah Pegawai Negeri Sipil Menurut Dinas/Instansi Pemerintah dan Jenis Kelamin di Provinsi Jambi, 2017-2018  
**Table** *Number of Civil Servants by Work Period and Sex in Jambi Province, 2017-2018*

Dinas/Instansi Pemerintahan <i>Government Agencies</i>	2017			2018		
	Laki-Laki <i>Male</i>	Perempuan <i>Female</i>	Jumlah <i>Total</i>	Laki-Laki <i>Male</i>	Perempuan <i>Female</i>	Jumlah <i>Total</i>
(1)	(2)	(3)	(4)	(5)	(6)	(7)
1. Sekretaris Daerah	1		1	1	0	1
2. Asisten dan Staf Ahli	4		4	5	1	6
3. Biro Pemerintahan	25	13	38	25	11	36
4. Biro Hukum	14	22	36	14	19	33
5. BKD Provinsi Jambi	61	40	101	50	40	90
6. Biro Perekonomian dan SDA	15	21	36	16	20	36
7. Biro Kesra Kemasyarakatan	38	34	72	34	33	67
8. Biro Organisasi	33	16	49	29	14	43
9. Biro Pembangunan & Kerjasama	28	24	52	36	26	62
10. Biro Pengelolaan Barang Milik Daerah	25	29	54	23	27	50
11. Biro Humas dan Protokol	50	25	75	46	22	68
12. Sekretariat DPRD	41	34	75	42	36	78
13. Badan Keuangan Daerah	204	101	305	204	97	301
14. Perkebunan	69	63	132	63	53	116
15. Tenaga Kerja & Transmigrasi	106	50	156	97	46	143
16. Kehutanan	414	92	506	374	90	464
17. Pertanian TP, Holtikultura, dan Peternakan	214	144	358	193	139	332
18. Perindustrian & Perdagangan	62	68	130	59	66	125
19. Energi & Sumber Daya Mineral	68	31	99	62	29	91
20. Kebudayaan & Pariwisata	75	71	146	70	67	137



Lanjutan Tabel/Continued Table 2.3.5

Dinas/Instansi Pemerintahan <i>Government Agencies</i>	2017			2018		
	Laki-Laki <i>Male</i>	Perem- puan <i>Female</i>	Jumlah <i>Total</i>	Laki-Laki <i>Male</i>	Perem- puan <i>Female</i>	Jumlah <i>Total</i>
(1)	(2)	(3)	(4)	(5)	(6)	(7)
21. Kelautan dan Perikanan	99	68	167	94	64	158
22. Pekerjaan Umum	196	98	294	187	94	281
23. Kesehatan	148	226	374	136	223	359
24. Pendidikan	2 510	3 154	5 664	2 506	3 213	5 719
25. Perhubungan	60	19	79	58	18	76
26. Sosial, Kependudukan & Catatan Sipil	87	62	149	75	55	130
27. Koperasi dan UMKM	35	35	70	32	36	68
28. Kepemudaan & Olah Raga	75	39	114	70	40	110
29. Inspektorat	54	45	99	56	46	102
30. Dinas PMD & PPT	25	38	63	31	36	67
31. Bappeda	67	47	114	57	46	103
32. DLHD ( Local Environmental)/Dinas	40	54	94	40	59	99
33. Biro Umum	94	38	132	91	35	126
34. Badan Kesbang Politik	43	28	71	34	26	60
35. Badan Pengembangan SDM	55	41	96	51	39	90
36. Balitbangda	40	31	71	33	34	67
37. Perpustakaan dan Arsip Daerah	53	47	100	50	45	95
38. Sekretariat Bakorluh				0	0	0
39. Badan Narkoba Nasional	6	10	16	4	6	10
40. BANWASLU	10	3	13	8	2	10

Lanjutan Tabel/Continued Table 2.3.5

Dinas/Instansi Pemerintahan Government Agencies	2017			2018		
	Laki-Laki Male	Perem- puan Female	Jumlah Total	Laki-Laki Male	Perem- puan Female	Jumlah Total
(1)	(2)	(3)	(4)	(5)	(6)	(7)
41. Rumah Sakit Jiwa	106	182	288	102	180	282
42. RS Umum Daerah	240	682	922	236	668	904
43. Satuan Polisi Pamong Praja	179	8	187	171	9	180
44. Dinas Komunikasi dan Informatika	35	36	71	29	29	58
45. Badan Penghubung Daerah Jambi	35	27	62	34	28	62
46. DP3AP2(Dinas)	33	49	82	29	48	77
47. KPU	4	4	8	2	2	4
48. Sekwan Kopri				0	0	0
49. Sekretariat Komisi Penyiaran Indonesia Daerah				0	0	0
50. Badan Penanggulangan Bencana Daerah	27	10	37	25	10	35
51. Dinas Ketahanan Pangan	37	45	82	35	42	77
<b>Jumlah / Total</b>	<b>5 940</b>	<b>6 004</b>	<b>11 944</b>	<b>5 719</b>	<b>5 969</b>	<b>11 688</b>

Sumber/Source: Badan Kepegawaian Daerah Provinsi Jambi/Regional Civil Service Agency of Jambi Province



**Tabel 2.3.6** Jumlah Pegawai Negeri Sipil Daerah dalam Wilayah Kantor Gubernur Jambi menurut Jenis Kelamin, 2018  
**Table 2.3.6** *Number of Civil Servants of Jambi Regional Government by Sex, 2018*

Unit Kerja / Unit	Jenis Kelamin / Sex			Persentase (%) / Percentage (%)	
	Laki-Laki Male	Perempuan Female	Jumlah Total	Laki-Laki Male	Perempuan Female
(1)	(2)	(3)	(4)	(5)	(6)
1. Sekretariat Daerah Provinsi / <i>Regional Secretary</i>	320	208	528	2,68	1,74
2. Sekretariat DPRD / <i>Parliament Secretary</i>	42	36	78	0,35	0,30
3. Dinas-Dinas / <i>Department</i>	4 290	4 492	8 782	35,92	37,61
4. Badan-Badan / <i>Board</i>	500	328	828	4,19	2,75
5. Sekretaria KPU / <i>Election Secretary</i>	2	2	4	0,02	0,02
6. RSUD Jambi / <i>Public Hospital</i>	236	668	904	1,98	5,59
7. RSI Jambi / <i>Mental Hospital</i>	102	180	282	0,85	1,51
8. Satpol PP / <i>Police Civil Service</i>	171	9	180	1,43	0,08
9. Inspektorat / <i>Inspectorate</i>	56	46	102	0,47	0,39
<b>Jumlah / Total</b>	<b>5 719</b>	<b>5 969</b>	<b>11 688</b>	<b>47,88</b>	<b>49,97</b>

Sumber/Source:

Badan Kepegawaian Daerah Provinsi Jambi/*Regional Civil Service Agency of Jambi Province*

**Tabel 2.3.7** Jumlah Pegawai Negeri Sipil Dalam Lingkungan Kantor Gubernur Jambi menurut Golongan Kepangkatan dan Unit Kerja, 2018  
**Table** *Number of Civil Servants of Jambi Regional Government by Hierarchy and Unit Organization, 2018*

Unit Kerja <i>Unit Organization</i>	Golongan / Hierarchy				Jumlah <i>Total</i>
	IV	III	II	I	
(1)	(2)	(3)	(4)	(7)	
1. Sekretaris Daerah	1	0	0	0	1
2. Asisten dan Staf Ahli	6	0	0	0	6
3. Biro Pemerintahan	4	30	2	0	36
4. Biro Hukum	6	27	0	0	33
5. BKD Provinsi Jambi	8	80	2	0	90
6. Biro Perekonomian dan SDA	7	27	2	0	36
7. Biro Kesra Kemasyarakatan	6	56	5	0	67
8. Biro Organisasi	8	30	5	0	43
9. Biro Pembangunan & Kerjasama	9	49	4	0	62
10. Biro Pengelolaan Barang Milik Daerah	4	39	7	0	50
11. Biro Humas dan Protokol	2	51	15	0	68
12. Sekretariat DPRD	9	63	6	0	78
13. Badan Keuangan Daerah	30	221	49	1	301
14. Perkebunan	21	72	23	0	116
15. Tenaga Kerja & Transmigrasi	23	111	7	2	143
16. Kehutanan	37	357	69	1	464
17. Pertanian TP, Holtikultura, dan Peternakan	43	206	79	4	332
18. Perindustrian & Perdagangan	19	89	17	0	125
19. Energi & Sumber Daya Mineral	15	68	8	0	91
20. Kebudayaan & Pariwisata	15	102	20	0	137



Lanjutan Tabel/Continued Table 2.3.7

Unit Kerja <i>Unit Organization</i>	Golongan / Hierarchy				Jumlah <i>Total</i>
	IV	III	II	I	
(1)	(2)	(3)	(4)	(7)	
21. Kelautan dan Perikanan	15	113	27	3	158
22. Pekerjaan Umum & Perumahan Rakyat	18	191	71	1	281
23. Kesehatan	47	266	44	2	359
24. Pendidikan	1 691	3 743	261	24	5 719
25. Perhubungan	15	50	11	0	76
26. Sosial, Kependudukan & Catatan Sipil	15	98	15	2	130
27. Koperasi dan UMKM	11	51	6	0	68
28. Kepemudaan & Olah Raga	9	68	33	0	110
29. Inspektorat	32	62	8	0	102
30. Dinas PMD & PPT	16	49	2	0	67
31. Bappeda	17	73	13	0	103
32. DLHD ( Local Environmental)/Dinas	13	81	5	0	99
33. Biro Umum	4	80	40	2	126
34. Badan Kesbang Politik	13	42	5	0	60
35. Badan Pengembangan SDM	31	53	5	1	90
36. Balitbangda	15	48	4	0	67
37. Perpustakaan dan Arsip Daerah	11	70	14	0	95
38. Sekretariat Bakorluh	0	0	0	0	0
39. Badan Narkoba Nasional	0	2	8	0	10
40. BANWASLU	3	7	0	0	10



**Lanjutan Tabel/Continued Table 2.3.7**

Unit Kerja <i>Unit Organization</i>	Golongan / Hierarchy				Jumlah <i>Total</i>
	IV	III	II	I	
(1)	(2)	(3)		(4)	(7)
41. Rumah Sakit Jiwa	27	219	34	2	282
42. RS Umum Daerah	148	673	79	4	904
43. Satuan Polisi Pamong Praja	9	88	79	4	180
44. Dinas Komunikasi dan Informatika	10	45	3	0	58
45. Badan Penghubung Daerah Jambi	4	30	24	4	62
46. DP3AP2(Dinas)	14	59	4	0	77
47. KPU	0	4	0	0	4
48. Sekwan Kopri	0	0	0	0	0
49. Sekretariat Komisi Penyiaran Indonesia Daerah	0	0	0	0	0
50. Badan Penanggulangan Bencana Daerah	8	25	2	0	35
51. Dinas Ketahanan Pangan	6	66	5	0	77
<b>Jumlah / Total</b>	<b>2 475</b>	<b>8 034</b>	<b>1 122</b>	<b>57</b>	<b>11 688</b>

Sumber/Source:

Badan Kepegawaian Daerah Provinsi Jambi/Regional Civil Service Agency of Jambi Province



**Tabel** 2.3.8 **Rekapitulasi Eselonering Organisasi Perangkat Daerah Provinsi Jambi, 2018**  
**Table** 2.3.8 **Recapitulation of Echelon of Civil Servants of Jambi Regional Government, 2018**

Unit Kerja <i>Unit Organization</i>	Jumlah Eselon / <i>Number of Echelon</i>					
	I b	II a	II b	III a	III b	IV a
(1)	(2)	(3)	(4)	(5)	(6)	(7)
1. Sekretaris Daerah / <i>Regional Secretary</i>	1	6	9	27	-	81
2. Biro / <i>Office</i>	-	-	-	-	-	-
3. Sekretariat DPRD / <i>DPRD Secretary</i>	-	1	-	3	-	9
4. Inspektorat Daerah / <i>Regional Inspectorate</i>	-	1	-	4	-	2
5. Dinas / <i>Agency</i>	-	22	-	111	-	321
6. Badan / <i>Institution</i>	-	5	-	27	-	80
7. OPD Berdasarkan PP 41/2007 / <i>OPD Based on PP 41/2007</i>	-	3	4	20	4	53
<b>Jumlah / Total 2018</b>	<b>1</b>	<b>38</b>	<b>13</b>	<b>192</b>	<b>4</b>	<b>546</b>

Sumber/Source:

Badan Kepegawaian Daerah Provinsi Jambi/*Regional Civil Service Agency of Jambi Province*

**Tabel 2.3.9** Eselonering Organisasi Perangkat Daerah Provinsi Jambi, 2018  
**Table** *Number of Echelon Civil Servants in Jambi Regional Government, 2018*

Unit Kerja <i>Unit Organization</i>	Jumlah Eselon / <i>Number of Echelon</i>					
	I b	II a	II b	III a	III b	IV a
(1)	(2)	(3)	(4)	(5)	(6)	(7)
1. Sekretariat Daerah						
- Sekretaris Daerah	1					
- Asisten I (Asisten Pemerintahan dan Kesejahteraan Rakyat)		1				
- Asisten II (Asisten Perekonomian dan Pembangunan)		1				
- Asisten III (Asisten Administrasi Umum)		1				
- Staf Ahli Gubernur Bidang Pemerintahan, Hukum dan Politik		1				
- Staf Ahli Gubernur Bidang Ekonomi, Keuangan dan Pembangunan		1				
- Staf Ahli Gubernur Bidang Masyarakat dan Sumber Daya Manusia		1				
2. Biro						
- Biro Pemerintahan dan Otonomi Daerah			1	3		9
- Biro Hukum			1	3		9
- Biro Kesejahteraan Rakyat dan Masyarakat			1	3		9
- Biro Perekonomian dan Sumber Daya Alam						
- Biro Pembangunan dan Kerjasama			1	3		9
- Biro Humas dan Protokol			1	3		9
- Biro Organisasi			1	3		9
- Biro Pengelolaan Barang Milik Daerah			1	3		9
- Biro Umum			1	3		9
3. Sekretariat PRD		1		3		9
4. Inspektorat Daerah		1		4		2

Lanjutan Tabel / *Continued Table 2.3.9*

Unit Kerja <i>Unit Organization</i>	Jumlah Eselon / <i>Number of Echelon</i>					
	I b	II a	II b	III a	III b	IV a
(1)	(2)	(3)	(4)	(5)	(6)	(7)
5. Dinas						
- Dinas Pendidikan		1		5		15
- Dinas Kesehatan		1		5		15
- Dinas Kehutanan		1		5		15
- Dinas Kepemudaan dan Olahraga		1		5		15
- Dinas Komunikasi dan Olahraga		1		5		15
- Dinas Kebudayaan dan Pariwisata		1		5		15
- Dinas Pemberdayaan Perempuan, Perlindungan Anak, dan Pengendalian Penduduk		1		6		18
- Dinas Tanaman Pangan, Hortikultura, dan Peternakan		1		5		15
- Dinas Perkebunan		1		5		15
- Dinas Sosial, Kependudukan, dan Pencatatan Sipil		1		6		18
- Dinas Pekerjaan Umum dan Perumahan Rakyat		1		7		21
- Dinas Perpustakaan dan Arsip Daerah		1		5		15
- Dinas Perindustrian dan Perdagangan		1		5		15
- Dinas Koperasi, UKM		1		5		15
- Dinas Energi dan Sumber Daya Mineral		1		5		15
- Satuan Polisi Pamong Praja		1		5		15
- Dinas Lingkungan Hidup		1		4		11
- Dinas Ketahanan Pangan		1		4		11
- Dinas Penanaman Modal dan PTSP		1		4		11
- Dinas Perhubungan		1		4		11
- Dinas Tenaga Kerja dan Transmigrasi		1		4		11

Lanjutan Tabel / *Continued Table 2.3.9*

Unit Kerja <i>Unit Organization</i>	Jumlah Eselon / <i>Number of Echelon</i>					
	I b	II a	II b	III a	III b	IV a
(1)	(2)	(3)	(4)	(5)	(6)	(7)
6. Badan						
- Badan Perencanaan dan Pembangunan Daerah		1		5		15
- Badan Kepegawaian Daerah		1		5		15
- Badan Pengembangan Sumber Daya Manusia		1		5		15
- Badan Penelitian dan Pembangunan Daerah		1		5		15
- Badan Keuangan Daerah		1		5		15
- Badan Penghubung Daerah Provinsi				1		3
7. OPD Berdasarkan PP 41/2007						
- Rumah Sakit Umum Raden Mattaher		1	3	9		21
- Rumah Sakit Jiwa Daerah			1	2	4	12
- Badan Kesatuan Bangsa dan Politik		1		5		11
- Badan Penanggulangan Bencana Daerah		1		4		9
<b>Jumlah / Total 2018</b>	<b>1</b>	<b>38</b>	<b>13</b>	<b>192</b>	<b>4</b>	<b>546</b>

Sumber/Source: Biro Organisasi Kantor Gubernur Provinsi Jambi/Bureau of Organization of Jambi Governor Office



**Tabel 2.3.10** Jumlah Pegawai Negeri Sipil yang Pensiun Batas Usia dan Atas Permintaan Sendiri dalam Lingkungan Pemerintah Provinsi Jambi, 2018

*Number of Pension Employees Boundary Age and by Request of Local Government in Jambi Province, 2018*

Pensiun	Golongan / Hierarchy				Jumlah
	IV	III	II	I	
(1)	(2)	(3)	(4)	(5)	(6)
1. PNS yang Pensiun Batas Usia <i>Pension by Age Limit</i>	128	239	27	2	396
2. PNS yang Pensiun Atas Permintaan Sendiri <i>Pension by Own Request</i>		4			4
3. Pensiun karena Meninggal <i>Die</i>	20	21	1		42
<b>Jumlah/ Total 2018</b>	<b>148</b>	<b>264</b>	<b>28</b>	<b>2</b>	<b>442</b>

Sumber : Badan Kepegawaian Daerah Provinsi Jambi

**Tabel 2.3.11** Jumlah Pegawai Negeri Sipil yang Mendapat Dana Pengembangan SDM melalui Pendidikan Formal di Lingkungan Pemerintah Provinsi Jambi, 2018  
*Number of Civil Servants Get Development Human Resources by Formal Education of Local Government in Jambi Province, 2018*

Pendidikan Formal <i>Formal Education</i>	Jumlah <i>Total</i>
(1)	(2)
1. Strata 1 <i>Undergraduate Program</i>	2
2. Strata 2 <i>Master's Program</i>	9
3. Strata 3 <i>Doctorate Program</i>	6
<b>Jumlah/ Total 2018</b>	<b>17</b>

Sumber : Badan Kepegawaian Daerah Provinsi Jambi

Source : Regional Employment Board of Jambi Province



**Tabel 2.3.12**  
**Table**

**Jumlah Pegawai Negeri Sipil yang Mendapat  
Dana Pengembangan SDM melalui Diklat  
Penjengangan, 2018**

*Number of Civil Servants Get Development Human  
Resources by Leadership Training 2018*

<b>Diklat Penjengangan Leadership Training</b>	<b>Jumlah Total</b>
<b>(1)</b>	<b>(2)</b>
1. SPAMEN / DIKLATPIM TK II <i>The Medium Level of Staff and The Second Level of Leadership Training</i>	2
2. DIKLATPIM TK III <i>The Third Level of Leadership Training</i>	20
3. DIKLATPIM TK IV <i>The Fourth Level of Leadership Training</i>	30
<b>Jumlah/ Total 2018</b>	<b>52</b>

Sumber : Badan Kepegawaian Daerah Provinsi Jambi

Source : Regional Employment Board of Jambi Province



**2.4 Keuangan Daerah/Government Finance**

**Tabel 2.4.1 Realisasi Pendapatan Pemerintah Provinsi Jambi Menurut Jenis Pendapatan (ribu rupiah), 2015–2018**  
**Table 2.4.1 Actual Provincial Government Revenues of Jambi Province by Kind of Revenues (thousand rupiahs), 2015–2018**

Jenis Pendapatan Source of Revenues	2015	2016	2017	2018 <sup>1</sup>
(1)	(2)	(3)	(4)	(5)
<b>1. Pendapatan Asli Daerah (PAD)/Regional Revenue</b>	<b>3 129 718 818,00</b>	<b>3 203 974 464,00</b>	<b>4 305 264 966,00</b>	<b>4 218 022 336,00</b>
1.1 Pajak Daerah/Regional Taxes	1 241 237 022,00	1 192 291 685,00	1 580 533 417,00	1 494 530 066,00
1.2 Retribusi Daerah/Regional Retributions	1 010 318 980,00	966 519 347,00	1 316 162 468,00	1 272 727 718,00
1.3 Hasil Perusahaan Milik Daerah dan Pengelolaan Kekayaan Daerah yang Dipisahkan Regional-Owned Company Revenue and Separated Management of Regional Wealth	19 336 664,00	18 684 766,00	19 864 952,00	21 198 960,00
1.4 Lain-lain PAD yang Sah Other Regional Revenue	33 956 073,00	26 979 273,00	29 054 470,00	43 059 143,00
<b>2. Dana Perimbangan Balanced Funds</b>	<b>1 419 079 798,00</b>	<b>1 398 290 199,00</b>	<b>2 723 260 589,00</b>	<b>2 703 635 858,00</b>
2.1 Bagi Hasil Pajak Tax Sharing Revenue	179 892 405,00	69 691 960,00	188 917 963,00	183 354 387,00
2.2 Bagi Hasil Bukan Pajak/Sumber Daya Alam Non-Tax Sharing Revenue/ Natural Resources	172 076 759,00	176 500 909,00	201 602 792,00	136 808 241,00
2.3 Dana Alokasi Umum General Allocation Fund	1 009 165 864,00	1 070 452 478,00	1 397 912 161,00	1 399 367 134,00
2.4 Dana Alokasi Khusus Special Allocation Fund	57 944 770,00	81 644 852,00	934 827 673,00	984 106 096,00
<b>3 Lain-lain Pendapatan yang Sah/Other Revenue</b>	<b>469 401 998,00</b>	<b>613 392 580,00</b>	<b>1 470 960,00</b>	<b>19 856 412,00</b>
3.1 Pendapatan Hibah/Grant	Na	Na	Na	Na
3.2 Dana Darurat/Emergency Fund	Na	Na	Na	Na
3.3 Dana Bagi Hasil Pajak dari Provinsi dan Pemerintah Daerah Lainnya Tax sharing from Provincial and Other Regional Governments	Na	Na	Na	Na
3.4 Dana Penyesuaian dan Otonomi Daerah Regional Adjustment and Autonomy Fund	Na	Na	Na	Na
3.5 Bantuan Keuangan dari Provinsi atau Pemerintah Daerah Lainnya financial assistance from Provincial or Other Regional Governments	Na	Na	Na	Na
3.6 Lainnya/Others	Na	Na	Na	Na

Catatan/Note:

Sumber/Source:

<sup>1</sup> Data APBD

Survei Statistik Keuangan Daerah/ Regional Financial Statistics Survey



**Tabel 2.4.2** Realisasi Belanja Pemerintah Provinsi Jambi Menurut Jenis Belanja (ribu rupiah), 2015–2018  
**Table** *Actual Provincial Government Expenditures of Jambi Province by Kind of Expenditures (thousand rupiahs), 2015–2018*

Jenis Pengeluaran/Kind of Expenditures	2015	2016	2017	2018 <sup>1</sup>
(1)	(2)	(3)	(4)	(5)
<b>1. Belanja Tidak Langsung/ Indirect Expenditure</b>	<b>1 762 391 117,00</b>	<b>1 649 327 433,00</b>	<b>2 246 421 110,00</b>	<b>2 439 436 546,00</b>
1.1 Belanja Pegawai/Employee expenditure	552 244 225,00	570 140 805,00	1 074 882 862,00	1 204 839 177,00
1.2 Belanja Bunga/Interest Expenditure	0,00	0,00	0,00	0,00
1.3 Belanja Subsidi Subsidy Expenditure	0,00	0,00	0,00	500 000,00
1.4 Belanja Hibah/Grant Expenditure	622 071 193,00	678 057 205,00	495 632 043,00	505 226 600,00
1.5 Belanja Bantuan Sosial Social Aid Expenditures	0,00	0,00	0,00	1 000 000,00
1.6 Belanja Bagi Hasil kepada Provinsi/Kabupaten/Kota Sharing Expenditure to Provinces/Regencies/Municipalities	467 708 760,00	399 535 722,00	674 068 198,00	593 304 018,00
1.7 Belanja Bantuan Keuangan kepada Provinsi/ Kabupaten/ Kota dan Pemerintah Desa Social Aid Expenditures for Provinces/Regencies/Municipalities and Village Governments	119 320 829,00	1 500 245,00	1 779 662,00	130 566 751,00
1.8 Belanja Tidak Terduga Unpredicted Expenditures	1 046 110,00	93 456,00	58 345,00	4 000 000,00
<b>2. Belanja Langsung/ Direct Expenditure</b>	<b>1 663 174 974,00</b>	<b>1 645 157 536,00</b>	<b>1 886 520 771,00</b>	<b>2 075 707 083,00</b>
2.1 Belanja Pegawai/ Employee Expenditure	110 945 007,00	122 473 126,00	175 425 421,00	188 784 886,00
2.2 Belanja Barang dan Jasa Goods and Services Expenditure	760 927 878,00	577 145 403,00	815 447 341,00	892 932 926,00
2.3 Belanja Modal Capital Expenditure	791 302 089,00	945 539 007,00	895 648 009,00	993 989 271,00
<b>3 Pembiayaan Daerah / regional financing</b>	<b>178 679 152,00</b>	<b>87 399 833,00</b>	<b>450 544 327,00</b>	<b>0,00</b>
<b>Jumlah/Total</b>	<b>3 604 245 243,00</b>	<b>3 381 884 802,00</b>	<b>4 583 486 208,00</b>	<b>4 515 143 629,00</b>

Catatan/Note:

<sup>1</sup> Data APBD

Sumber/Source :

Survei Statistik Keuangan Daerah/ Regional Financial Statistics Survey

**Tabel 2.4.3** Realisasi Pendapatan dan Belanja Pemerintah Provinsi Jambi (ribu rupiah) Menurut Kabupaten/Kota, 2017 dan  
**Table** Actual Provincial Government Revenues and Expenditures (thousand rupiahs) by

Kabupaten/Kota Regency/Municipality	2017		2018 <sup>1</sup>	
	Pendapatan Revenues	Belanja Expenditures	Pendapatan Revenues	Belanja Expenditures
(1)	(2)	(3)	(4)	(5)
Kerinci	1181 842 755	1181 842 755	1197 196 910	1197 196 910
Merangin	1401 612 272	1401 612 272	1396 291 620	1396 291 620
Sarolangun	1264 611 914	1264 611 914	1255 260 252	1255 260 252
Batang Hari	1207 156 522	1207 156 522	1271 197 635	1271 197 635
Muaro Jambi	1290 314 106	1290 314 106	1289 739 841	1289 739 841
Tanjung Jabung Timur	1167 856 544	1167 856 544	1154 424 805	1154 424 805
Tanjung Jabung Barat	1505 718 210	1505 718 210	1300 754 018	1300 754 018
Tebo	1023 078 134	1023 078 134	1079 279 606	1079 279 606
Bungo	1315 050 838	1315 050 838	1322 080 973	1322 080 973
Kota Jambi	1635 122 617	1635 122 617	1676 628 128	1676 628 128
Kota Sungai Penuh	745 030 337	745 030 337	797 127 827	797 127 827
<b>Jambi</b>	<b>13737 394 249</b>	<b>13737 394 249</b>	<b>13739 981 615</b>	<b>13739 981 615</b>

Catatan/ Note : <sup>1</sup> Data APBD

Sumber/Source: Survei Statistik Keuangan Daerah/Regional Financial Statistics Survey



**Tabel 2.4.4 Realisasi Penerimaan Pemerintah Provinsi Jambi Tahun Anggaran 2014-2018 (Juta Rupiah)**  
*Realization of Government Revenue in Jambi Province, 2014-2018*

Jenis Penerimaan <i>Kind of Revenue</i>	Tahun Anggaran / Fiscal Year				
	2014	2015	2016	2017	2018
(1)	(2)	(3)	(4)	(5)	(6)
Pendapatan Asli Daerah <i>Local Income</i>	1 281 239	1 241 223	1 257 258	1 580 304	1 657 078
Dana Perimbangan <i>Equalization Funds</i>	1 514 518	1 419 080	1 547 889	2 723 260	2 745 221
Lain-lain Pendapatan yang Sah <i>Other Legitimate Income</i>	369 297	469 402	613 393	822 715	106 730
<b>Jumlah / Total</b>	<b>3 165 054</b>	<b>3 129 705</b>	<b>3 418 540</b>	<b>5 126 279</b>	<b>4 509 029</b>

Sumber : Badan Keuangan Daerah Provinsi Jambi

Source : financial services area of Jambi province

**Tabel 2.4.5**
*Table*
**Realisasi Pembiayaan Daerah Pemerintah Daerah Provinsi  
Jambi Tahun Anggaran 2014-2018 (Juta Rupiah)**
*Actual Regional Expenditure of Government of Jambi Province  
2014-2018 ( Million Rupiah)*

Jenis Belanja <i>Kind of Expenditure</i>	Tahun Anggaran / <i>Fiscal Year</i>				
	2014	2015	2016	2017	2018
(1)	(2)	(3)	(4)	(5)	(6)
<b>1. Penerimaan Pembiayaan Daerah</b>	<b>514 103</b>	<b>473 957</b>	<b>177 910</b>	<b>278 221</b>	457 071
1.1 Sisa Lebih Perhitungan Anggaran Tahun Anggaran Sebelumnya	514 103	473 957	177 910	278 221	457 071
1.2 Penerimaan kembali Pemberian Pinjaman	-	-	-	-	-
<b>2. Pengeluaran Pembiayaan Daerah</b>	-	-	-	-	-
2.1 (Investasi) Pemerintah Daerah	-	-	-	-	-
2.2 Pembayaran Pokok Utang	-	-	-	-	-
<b>Pembiayaan Neto</b>	<b>514 103</b>	<b>473 957</b>	<b>177 910</b>	<b>278 221</b>	<b>457 071</b>

Sumber : Badan Keuangan Daerah Provinsi Jambi

Source : financial services area of Jambi province



**Tabel 2.4.6 Realisasi Penerimaan Pajak / Retribusi Daerah yang Dipungut oleh Dinas Pendapatan Daerah Provinsi Jambi, 2014-2018**  
*Realization of Income Tax in Jambi Province, 2014- 2018*

Bulan <i>Month</i>	Jenis Penerimaan/ <i>Kind of Income</i>		
	Pos Pajak Daerah <i>Local Tax Post</i>	Pos Retribusi Daerah <i>Retribution Post</i>	Pos Bagian Laba Usaha Daerah / <i>Heading the Regional Operating Profit</i>
(1)	(2)	(3)	(4)
Januari/ <i>January</i>	93 591 973 468,97	1 778 494 500,00	250 000 000,00
Februari/ <i>February</i>	94 808 347 350,81	762 515 450,00	0,00
Maret/ <i>March</i>	92295133453	984 831 476,00	425 495 741,00
April/ <i>April</i>	160 363 379 105,52	1 264 979 737,00	28 763 796 289,83
Mei/ <i>May</i>	97 390 731 826,63	1 244 197 737,00	987 000 000,00
Juni/ <i>June</i>	113 275 513 345,98	1 631 710 394,00	0,00
Juli/ <i>July</i>	158 879 942 233,00	1 866 053 739,00	0,00
Agustus/ <i>August</i>	100 869 156 284,00	2 879 914 865,00	571 714 491,00
September/ <i>September</i>	93 210 644 112,08	1 640 859 404,00	787 500,00
Oktober/ <i>October</i>	135 672 278 472,25	1 388 566 715,00	500 000 000,00
November/ <i>November</i>	97 734 025 495,58	2 224 910 608,00	0,00
Desember/ <i>December</i>	136 198 284 827,50	2 541 185 288,00	- 987 787 500,00
<b>Jumlah / Total 2018</b>	<b>1374 289 409 975,47</b>	<b>2 208 219 913,00</b>	<b>30 511 006 521,83</b>

**Lanjutan Tabel / Continued Table 2.4.6**

Bulan	Jenis Penerimaan/Kind of Income		
	Pos Lain-lain Pendapatan	Pos Bagi Hasil Pajak	Pos Bagi Hasil Bukan Pajak / Heading for Result of Non Tax
Month	Another Post Stated Income	Heading for the Tax	Pajak / Heading for Result of Non Tax
(1)	(5)	(6)	(7)
Januari/January	6 509 240 514,25	0,00	3 246 813 000,00
Februari/February	4 715 459 511,04	19 075 610 200,00	22 521 713 200,00
Maret/March	17 440 255 000,64	15 025 790 200,00	1 823 253 750,00
April/April	37 411 237 500,33	19 025 790 200,00	3 246 813 000,00
Mei/May	21 783 593 643,18	15 025 790 200,00	22 521 713 200,00
Juni/June	12 520 053 336,66	0,00	1 194 841 500,00
Juli/July	25 349 634 460,86	0,00	38 652 789 300,00
Agustus/August	19 719 595 359,75	2 066 747 200,00	754 094 700,00
September/September	11 292 932 208,72	45 705 952 200,00	2 389 682 000,00
Oktober/October	21 317 788 238,72	24 841 791 068,00	42 341 764 100,00
November/November	20 555 111 251,22	15 509 362 018,00	0,00
Desember/December	33 455 330 827,5	12 231 142 217,00	99 553 700 734,00
<b>Jumlah / Total 2018</b>	<b>232 070 231 852,87</b>	<b>168 557 795 503,00</b>	<b>238 247 178 484,00</b>



Lanjutan Tabel / Continued Table 2.4.6

Bulan <i>Month</i>	Jenis Penerimaan / <i>Kind of Income</i>	
	Dana Alokasi Umum (DAU) <i>General Allocation Fund</i>	Dana Alokasi Khusus (DAK) <i>Special Allocation of Funds</i>
(1)	(8)	(9)
Januari/ <i>January</i>	233 277 846 000,00	0,00
Februari/ <i>February</i>	116 613 932 000,00	127 515 460 000,00
Maret/ <i>March</i>	116 613 932 000,00	485 668 600,00
April/ <i>April</i>	116 613 932 000,00	43 762 154 000,00
Mei/ <i>May</i>	116 613 932 000,00	253 008 930 000,00
Juni/ <i>June</i>	116 613 932 000,00	1 226 132 288,00
Juli/ <i>July</i>	116 613 932 000,00	85 872 813 988,00
Agustus/ <i>August</i>	116 613 932 000,00	121 057 577 000,00
September/ <i>September</i>	116 613 932 000,00	101 025 243 300,00
Oktober/ <i>October</i>	116 613 932 000,00	22 714 207 700,00
November/ <i>November</i>	116 613 981 000,00	34 256 916 170,00
Desember/ <i>December</i>	0,00	147 854 756 966,00
<b>Jumlah / Total 2018</b>	<b>1 399 417 215 000,00</b>	<b>939 049 860 012,00</b>



**Lanjutan Tabel / Continued Table 2.4.6**

Bulan <i>Month</i>	Jenis Penerimaan / <i>Kind of Income</i>	
	Lain-lain Pendapatan <i>Other Revenues</i>	Jumlah / <i>Total</i>
(1)	(10)	(11)
Januari/ <i>January</i>	0.00	338 654 367 483.22
Februari/ <i>February</i>	258 000 000.00	386 271 037 711.85
Maret/ <i>March</i>	129 000 000.00	245 223 360 220.79
April/ <i>April</i>	129 000 000.00	410 581 081 831.85
Mei/ <i>May</i>	129 000 000.00	528 704 888 606.81
Juni/ <i>June</i>	129 000 000.00	246,591,182,864.64
Juli/ <i>July</i>	129 000 000.00	427 364 165 720.86
Agustus/ <i>August</i>	129 000 000.00	364 661 731 899.75
September/ <i>September</i>	129 000 000.00	372 009 032 724.80
Oktober/ <i>October</i>	129 000 000.00	365 519 328 293.97
November/ <i>November</i>	129 000 000.00	287 023 306 542.80
Desember/ <i>December</i>	129 000 000.00	430 975 613 360.00
<b>Jumlah / Total 2018</b>	<b>1 548 000 000.00</b>	<b>4 403 579 097 261.34</b>

Sumber : Dinas Pendapatan Daerah Provinsi Jambi

Source : Local Revenue Office of Jambi Province



**Tabel 2.4.7 Realisasi Penerimaan Pajak menurut Pajak Setiap Bulan di Kantor Pelayanan Pajak Jambi, 2012-2018 (Ribuan Rp)**  
*Realization of Every Kinds of Tax Receipt per Fiscal Every Month of Jambi Tax Inspectorate in 2012-2018 (Thousand Rupiahs)*

Jenis Pajak <i>Type of Tax</i>	Januari <i>January</i>	Februari <i>February</i>	Maret <i>March</i>	April <i>April</i>
(1)	(2)	(3)	(4)	(5)
<b>I. Pajak Penghasilan</b>	...	...	...	...
A. PPh Non Migas	...	...	...	...
1. PPh pasal 21	...	...	...	...
2. PPh pasal 22	...	...	...	...
3. PPh pasal 22 import	...	...	...	...
4. PPh pasal 23	...	...	...	...
5. PPh pasal 25/29 OP	...	...	...	...
6. PPh pasal 25/29 Badan	...	...	...	...
7. PPh pasal 26	...	...	...	...
8. PPh Final dan Fiskal LN	...	...	...	...
9. PPh Non Migas lainnya	...	...	...	...
B. PPh Migas	...	...	...	...
<b>II. PPN dan PPN BM</b>	...	...	...	...
1. PPN Dalam Negeri	...	...	...	...
2. PPN Import	...	...	...	...
3. PPNBM Dalam Negeri	...	...	...	...
4. PPNBM Import	...	...	...	...
5. PPN/PPN BM lainnya	...	...	...	...
<b>III. PBB dan BPHTB</b>	...	...	...	...
1. Pendapatan PBB	...	...	...	...
<b>IV. Pajak Lainnya dan PIB</b>	...	...	...	...
1. Bea Materai	...	...	...	...
2. Penjualan benda Materai	...	...	...	...
3. Pajak Tidak Lsg Lainnya	...	...	...	...
4. Bunga Penagihan PPh	...	...	...	...
5. Bunga Penag. PPN & PTL	...	...	...	...
6. Bunga penag. PPNBM	...	...	...	...
7. BPP	...	...	...	...
8. Pemberian Imb. Bunga (PIB)	...	...	...	...
<b>Jumlah / Total 2018</b>	...	...	...	...

**Lanjutan Tabel / Continued Table 2.4.7**

Jenis Pajak <i>Type of Tax</i>	Mei <i>May</i>	Juni <i>June</i>	Juli <i>July</i>	Agustus <i>August</i>
	(6)	(7)	(8)	(9)
<b>I. Pajak Penghasilan</b>	...	...	...	...
A. PPh Non Migas	...	...	...	...
1. PPh pasal 21	...	...	...	...
2. PPh pasal 22	...	...	...	...
3. PPh pasal 22 import	...	...	...	...
4. PPh pasal 23	...	...	...	...
5. PPh pasal 25/29 OP	...	...	...	...
6. PPh pasal 25/29 Badan	...	...	...	...
7. PPh pasal 26	...	...	...	...
8. PPh Final dan Fiskal LN	...	...	...	...
9. PPh Non Migas lainnya	...	...	...	...
B. PPh Migas	...	...	...	...
<b>II. PPN dan Ppn BM</b>	...	...	...	...
1. PPN Dalam Negeri	...	...	...	...
2. PPN Import	...	...	...	...
3. PPNBM Dalam Negeri	...	...	...	...
4. PPNBM Import	...	...	...	...
5. PPN/PPn BM lainnya	...	...	...	...
<b>III. PBB dan BPHTB</b>	...	...	...	...
<b>IV. Pajak Lainnya dan PIB</b>	...	...	...	...
1. Bea Materai	...	...	...	...
2. Penjualan benda Materai	...	...	...	...
3. Pajak Tidak Lsg Lainnya	...	...	...	...
4. Bunga Penagihan PPh	...	...	...	...
5. Bunga Penag. PPN & PTL	...	...	...	...
6. Bunga penag. PpnBM	...	...	...	...
7. BPP	...	...	...	...
8. Pemberian Imb. Bunga (PIB)	...	...	...	...
<b>Jumlah / Total 2018</b>	...	...	...	...



Lanjutan Tabel / Continued Table 2.4.7

Jenis Pajak	September	Oktober	November	Desember
Type of Tax	September	October	November	December
(1)	(10)	(11)	(12)	(13)
<b>I. Pajak Penghasilan</b>	...	<b>33 131 898</b>	<b>54 254 927</b>	<b>83 103 690</b>
A. PPh Non Migas	...	33 127 118	54 192 049	83 086 389
1. PPh pasal 21	...	6 879 223	9 275 041	13 585 636
2. PPh pasal 22	...	4 554 937	4 436 566	6 737 556
3. PPh pasal 22 import	...	781 265	632 384	188 090
4. PPh pasal 23	...	2 404 767	2 848 902	6 116 010
5. PPh pasal 25/29 OP	...	1 477 455	1 127 579	1 873 092
6. PPh pasal 25/29 Badan	...	6 413 139	25 195 123	37 753 116
7. PPh pasal 26	...	31 054	40 514	2 132 566
8. PPh Final dan Fiskal LN	...	10 585 230	10 635 767	14 700 324
9. PPh Non Migas lainnya	...	48	174	-
B. PPh Migas	...	4 780	62 878	17 301
<b>II. PPN dan Ppn BM</b>	...	<b>75 465 023</b>	<b>74 871 395</b>	<b>107 885 940</b>
1. PPN Dalam Negeri	...	72 572 599	72 388 079	105 911 318
2. PPN Import	...	2 859 263	2 474 318	1 545 806
3. PPNBM Dalam Negeri	...	25 869	7 455	371 637
4. PPNBM Import	...	0	0	167
5. PPN/PPn BM lainnya	...	7 292	1 543	57 012
<b>III. PBB dan BPHTB</b>	...	<b>0</b>	<b>0</b>	<b>0</b>
1. Pendapatan PBB	...	-	-	-
<b>IV. Pajak Lainnya dan PIB</b>	...	<b>55 256</b>	<b>45 391</b>	<b>65 386</b>
1. Bea Materai	...	45 000	45 000	-
2. Penjualan benda Materai	...	-	-	-
3. Pajak Tidak Lsg Lainnya	...	10 256	391	24 287
4. Bunga Penagihan PPh	...	-	-	36 269
5. Bunga Penag. PPN & PTLL	...	-	-	4 830
6. Bunga penag. PPNBM	...	-	-	-
7. BPP	...	-	-	-
8. Pemberian Imb. Bunga (PIB)	...	-	-	-
<b>Jumlah / Total 2018</b>	...	<b>108 652 178</b>	<b>129 171 712</b>	<b>191 055 016</b>

Sumber : Kantor Pelayanan Pajak Pratama Jambi

Source : Office The Directorate General of Tax Jambi Province

**Tabel 2.4.8** **Opini Penilaian Laporan Keuangan Sesuai dengan Standar Akuntansi Pemerintah Se-Provinsi Jambi Tahun 2015- 2018**  
*The Opinion of Financial Report Statement Corresponds to Standart of Government Accounting in Jambi Province, 2015-2018*

Kabupaten / Kota Regency / Municipality	Opini Atas Laporan Keuangan <i>The Opinion of Financial Report</i>			
	2015	2016	2017	2018
(1)	(2)	(3)	(4)	(5)
1. Kerinci	WTP	WTP	WTP	WTP
2. Merangin	WDP	WTP	WTP	WTP
3. Sarolangun	WDP	WTP	WTP	WTP
4. Batang Hari	WTP	WTP	WTP	WTP
5. Muaro Jambi	WDP	WTP	WTP	WTP
6. Tanjab Timur	WDP	WDP	WTP	WTP
7. Tanjab Barat	TMP	TMP	WDP	WDP
8. Tebo	WTP	WTP	WTP	WTP
9. Bungo	WDP	WDP	WDP	WDP
10. Kota Jambi	TMP	WTP	WTP	WTP
11. Kota Sungai Penuh	WTP	WTP	WTP	WTP
12. Provinsi Jambi	WTP	WTP	WTP	WTP

Sumber : Kantor Perwakilan Badan Pemeriksa Keuangan RI Provinsi Jambi

Source : *Regional Office of Government Financial Inspection Board in Jambi Province*

Ket/ Note :  
 WTP : Wajar Tanpa Pengecualian  
 WDP : Wajar Dengan Pengecualian  
 TMP : Tidak Menyatakan Pendapat (*Disclaimer*)  
 \* : Dengan Paraf Penjelasan



## 2.5. ADMINISTRASI / ADMINISTRATION

**Tabel 2.5.1** Jumlah Kecelakaan Meninggal, Luka Ringan, Luka Berat dan Kerugian Material, 2014-2018  
*Number of Traffic Accidents in Jambi Province, 2014-2018*

Kecelakaan <i>Traffic Accidents</i>	2014	2015	2016	2017	2018
(1)	(3)	(4)	(5)	(6)	(7)
Luka Ringan <i>Minor Injuries</i>	894	1 059	1 516	1 522	1 761
Luka Berat <i>Serious Injuries</i>	347	283	289	194	218
Meninggal <i>Deaths</i>	362	373	348	345	392
Kerugian Material <i>Loss (Rp. 000)</i>	6 351 360 000	6 06 194 000	6 135 028 000	7 020 550 000	5 064 050 000
Kejadian Kecelakaan <i>Accidents</i>	847	924	1 167	1 124	1 252

Sumber : Kantor Dit Lantas Poltabes Jambi

Source : Office Dit Ditto Poltabes Jambi

**Tabel 2.5.2 Jumlah Surat Izin Mengemudi (SIM) yang Dikeluarkan Menurut Jenis Kelamin Tiap Bulan, 2018**  
*Number of Driver's Licences Issued Every Month by Sex, 2018*

Bulan <i>Month</i>	Laki-Laki <i>Male</i>	Perempuan <i>Female</i>	Jumlah <i>Total</i>
(1)	(2)	(3)	(4)
Januari/ <i>January</i>	9 887	4 794	14 681
Februari/ <i>February</i>	8 634	3 965	12 599
Maret/ <i>March</i>	8 966	3 435	12 401
April/ <i>April</i>	7 953	2 750	10 703
Mei/ <i>May</i>	6 876	1 884	8 760
Juni/ <i>June</i>	5 893	1 907	7 800
Juli/ <i>July</i>	8 006	3 582	11 588
Agustus/ <i>August</i>	5 062	2 244	7 306
September/ <i>September</i>	4 583	2 238	6 821
Oktober/ <i>October</i>	6 466	2 340	8 806
November/ <i>November</i>	9 188	3 827	13 015
Desember/ <i>December</i>	5 629	2 476	8 105
<b>Jumlah/ Total 2018</b>	<b>87 143</b>	<b>35 442</b>	<b>122 585</b>

Sumber : Dirlantas POLDA Jambi



**Table 2.5.3 Jumlah Perpanjangan Surat Izin Mengemudi (SIM) yang Dikeluarkan Tiap Bulan, 2018**  
*Number of Renew of Driver's Licences Issued Every Month, 2018*

Bulan Month	Jenis SIM Kind of Driver's Licences						
	A	AU	C	B1	B1U	BII	BIIU
(1)	(2)	(3)	(4)	(5)	(6)	(7)	(8)
Januari/January	2 318	4	2 962	97	183	9	73
Februari/February	1 718	1	2 235	103	173	10	57
Maret/March	2 394	3	3 019	120	186	11	49
April/April	2 121	1	2 781	102	174	4	39
Mei/May	2 065	0	2 436	90	125	6	49
Juni/June	1 900	0	2 331	87	142	4	52
Juli/July	2 246	1	2 925	93	160	8	55
Agustus/August	1 485	3	1 938	58	130	7	38
September/September	1 398	0	1 738	65	109	6	51
Oktober/October	1 866	1	2 304	63	164	5	39
November/November	2 232	1	2 811	104	176	2	50
Desember/December	1 647	2	2 123	77	129	4	53
<b>Jumlah/ Total 2018</b>	<b>23 390</b>	<b>17</b>	<b>29 603</b>	<b>1 059</b>	<b>1 851</b>	<b>76</b>	<b>605</b>

Sumber : Dirlantas POLDA Jambi



**Tabel 2.5.4 Jumlah Penerbitan Surat Izin Mengemudi (SIM) Baru yang Dikeluarkan Tiap Bulan, 2018**  
*Number of New Driver's Licences Issued Every Month, 2018*

Bulan Month	Jenis SIM Kind of Driver's Licences						
	A	AU	C	B1	B1U	BII	BIIU
(1)	(2)	(3)	(4)	(5)	(6)	(7)	(8)
Januari/January	2 961	3	4 730	100	111	12	45
Februari/February	2 304	1	3 662	107	91	14	26
Maret/March	2 325	15	3 416	86	89	5	36
April/April	1 993	20	2 795	80	93	5	33
Mei/May	1 952	2	2 526	41	46	1	17
Juni/June	1 893	2	2 234	52	60	6	28
Juli/July	2 680	4	4 178	125	95	13	33
Agustus/August	1 625	3	2 412	114	73	9	48
September/September	1 567	0	2 139	61	77	6	45
Oktober/October	2 428	0	3 242	111	105	4	68
November/November	3 274	5	5 702	115	110	10	59
Desember/December	2 021	2	2 839	79	85	6	41
<b>Jumlah/ Total 2018</b>	<b>27 023</b>	<b>57</b>	<b>39 875</b>	<b>1 071</b>	<b>1 035</b>	<b>91</b>	<b>479</b>

Sumber : Dirlantas POLDA Jambi



**Tabel 2.5.5 Laporan Rekapitulasi Penggunaan Materii Surat Izin Mengemudi (SIM) Baru Tiap Bulan, 2018**  
*Number of Driver's Licences Issued Every Month, 2018*

Bulan Month	Jenis SIM / Kind of Driver's Licences							
	Baru / New				Peningkatan / Up Grade			
	A	C	D	AU	B1	B1U	BII	BIIU
(1)	(2)	(3)	(4)	(5)	(6)	(7)	(8)	(9)
Januari/January	2 318	2 962	2	4	97	183	9	73
Februari/February	1 718	2 235	0	1	103	173	10	57
Maret/March	2 394	3 019	1	3	120	186	11	49
April/April	2 121	2 781	0	1	102	174	4	39
Mei/May	2 065	2 436	0	0	90	125	6	49
Juni/June	1 900	2 331	0	0	87	142	4	52
Juli/July	2 246	2 925	0	1	93	160	8	55
Agustus/August	1 485	1 938	0	3	58	130	7	38
September/September	1 398	1 738	0	0	65	109	6	51
Oktober/October	1 866	2 304	0	1	63	164	5	39
November/November	2 232	2 811	0	1	104	176	2	50
Desember/December	1 647	2 123	0	2	77	129	4	53
<b>Jumlah/ Total 2018</b>	<b>23 390</b>	<b>29 603</b>	<b>3</b>	<b>17</b>	<b>1 059</b>	<b>1 851</b>	<b>76</b>	<b>605</b>

Sumber : Dir Lantas POLDA Jambi

**Lanjutan Tabel / Continued Table 2.5.5**

Bulan Month	Jenis SIM / Kind of Driver's Licences							
	Perpanjangan / Renew							
(1)	A	AU	C	D	B1	B1U	BII	BIIU
Januari/January	2 318	1	2 962	2	97	183	9	73
Februari/February	1 718	1	2 235	0	103	173	10	57
Maret/March	2 394	3	3 019	1	120	186	11	49
April/April	2 121	1	2 781	0	102	174	4	39
Mei/May	2 065	0	2 436	0	90	125	6	49
Juni/June	1 900	0	2 331	0	87	142	4	52
Juli/July	2 246	1	2 925	0	93	160	8	55
Agustus/August	1 485	3	1 938	0	58	130	7	38
September/September	1 398	0	1 738	0	65	109	6	51
Oktober/October	1 866	1	2 304	0	63	164	5	39
November/November	2 232	1	2 811	0	104	176	2	50
Desember/December	1 647	2	2 123	0	77	129	4	53
<b>Jumlah/ Total 2018</b>	<b>23 390</b>	<b>14</b>	<b>29 603</b>	<b>3</b>	<b>1 059</b>	<b>1 851</b>	<b>76</b>	<b>605</b>

Sumber : Dirlantas POLDA Jambi

Lanjutan Tabel / *Continued Table* 2.5.5

Bulan <i>Month</i>	Jumlah <i>Total</i>		
	Produksi <i>Production</i>	Rusak <i>Broken</i>	Penerbitan <i>Published</i>
(1)	(2)	(3)	(4)
Januari/ <i>January</i>	13 611	0	13 611
Februari/ <i>February</i>	10 604	0	10 604
Maret/ <i>March</i>	11 755	0	11 755
April/ <i>April</i>	10 241	0	10 241
Mei/ <i>May</i>	9 357	0	9 357
Juni/ <i>June</i>	9 104	0	9 104
Juli/ <i>July</i>	12 616	0	12 616
Agustus/ <i>August</i>	6 584	0	6 584
September/ <i>September</i>	7 247	0	7 247
Oktober/ <i>October</i>	10 274	0	10 274
November/ <i>November</i>	14 651	0	14 651
Desember/ <i>December</i>	9 109	0	9 109
<b>Jumlah/ Total 2018</b>	<b>125 153</b>	<b>0</b>	<b>125 153</b>

**Tabel 2.5.6 Perkara Pidana Umum Ringan/Pelanggaran Se-Kejati Jambi**
**Table ya yang diputuskan dan dieksekusi 2014-2017**
*Number of Criminal Cases Violations Solved by Nature  
of Crime in Jambi Province 2014-2017*

Tahun Year	Jumlah yang Diputus <i>Disposed</i>			Jumlah Pelaksanaan Putusan <i>Solved</i>		
	Hukuman Badan <i>Imprisonment</i>	Denda <i>Fine</i> (Rp.000)	Uang Pengganti <i>Cost</i> (Rp.000)	Hukuman Badan <i>Imprisonment</i>	Denda <i>Fine</i> (Rp.000)	Uang Pengganti <i>Cost</i> (Rp.000)
(1)	(2)	(3)	(4)	(5)	(6)	(7)
2014	-	503 504 500	-	-	503 504 500	-
2015	-	41 000 000	-	-	41 000 000	-
2016	-	17 888 779.14	-	-	17 888 779.14	-
2017	-	30410000	1000000	-	30410000	1000000

Sumber : Kejaksaan Tinggi Jambi

Source : Public Prosecutor Office Jambi



Tabel 2.5.7

**Jumlah Perkara Perdata yang Masuk dan yang Telah**

Table

Diputuskan per Daerah Pengadilan, 2014-2018

*Number of Civil Cases Reported and Settled**in Region of State Court, 2014-2018*

Daerah Pengadilan Negeri <i>Region of State Court</i>	Perdata/ Civil				
	Sisa Awal Tahun <i>Rest of Last Year</i>	Masuk <i>Reported</i>	Jumlah <i>Total</i>	Diselesaikan <i>Settled</i>	Sisa Akhir Tahun <i>Rest</i>
	(1)	(2)	(3)	(4)	(5)
1.Sungai Penuh	18	89	107	76	31
2.Muaro Bungo	9	67	76	69	7
3.Bangko	13	64	77	64	13
4.Muara Bulian	4	36	40	32	8
5.Kuala Tungkal	18	101	119	114	5
6.Kota Jambi	63	501	564	491	73
7.Sengeti	13	47	60	52	8
8.Muara Tebo	4	48	52	49	3
9.Sarolangun	8	31	39	28	11
10.Tanjab. Timur	5	13	18	10	8
<b>jumlah/total 2018</b>	<b>155</b>	<b>997</b>	<b>1152</b>	<b>985</b>	<b>167</b>

Sumber: Pengadilan Tinggi Jambi

Source: Court of Justice Jambi

**Tabel 2.5.8** Jumlah Perkara Pidana yang Masuk dan yang Telah Diputuskan per Daerah Pengadilan, 2014-2018  
**Table** Number of Settled Criminal Cases Reported and Settled in Region of State Court, 2014-2018

Daerah Pengadilan Negeri <i>Region of State Court</i>	Pidana/Criminal				
	Sisa Awal Tahun <i>Rest of Last Year</i>	Masuk <i>Reported</i>	Jumlah <i>Total</i>	Diselesaikan <i>Settled</i>	Sisa Akhir Tahun <i>Rest</i>
(1)	(2)	(3)	(4)	(5)	(6)
1.SungaiPenuh	19	125	144	122	22
2.MuaroBungo	40	272	312	282	30
3.Bangko	26	192	218	209	9
4.MuaraBulian	9	155	164	158	6
5.KualaTungkal	34	183	217	199	18
6.KotaJambi	183	839	1 022	858	164
7.Sengeti	19	198	217	187	30
8.Muara Tebo	7	191	198	183	15
9.Sarolangun	34	206	240	212	28
10.Tanjabtumur	29	82	111	96	15
<b>Jumlah/total 2018</b>	<b>400</b>	<b>2 443</b>	<b>2 843</b>	<b>2 506</b>	<b>337</b>

Sumber: Pengadilan Tinggi Jambi  
 Source: Court of Justice Jambi



**Tabel 2.5.9** Jumlah Perkara Pidana dan Perdata yang Masuk dan yang Telah Diputuskan oleh Pengadilan Tinggi Jambi di Provinsi Jambi 2007-2018  
*Number of Criminal and Civil Cases Reporte dan Settled by Court of Justice in Jambi Province, 2007-2018*

Tahun Year	Pidana/Criminal			Perdata/Civil		
	Masuk <i>Reported</i>	Putus <i>Sattled</i>	Sisa <i>Rest</i>	Masuk <i>Reported</i>	Putus <i>Sattled</i>	Sisa <i>Rest</i>
(1)	(2)	(3)	(4)	(5)	(6)	(7)
2007	282	278	21	69	89	13
2008	274	264	31	62	63	12
2009	162	164	29	64	53	23
2010	132	149	12	70	82	11
2011	141	140	13	66	63	14
2012	171	168	16	75	70	19
2013	129	16	7	75	19	94
2014	118	111	7	77	70	7
2015	96	93	3	123	116	7
2016	127	113	14	87	80	7
2017	120	127	7	91	86	12
2018	107	112	2	106	102	16

Sumber: Pengadilan Tinggi Jambi

Source: Court of Justice Jambi



**Tabel 2.5.10** Jumlah Terdakwa/Tertuduh yang Diselesaikan  
**Table** menurut Sikap Terhadap Keputusan  
**dan Kabupaten/Kota, 2014-2018**  
*Number of Accused Solved by Attitude  
 by Regency/Municipality 2014-2018*

Pengadilan Tinggi <i>Court of Justice</i>	Sikap Terhadap Keputusan <i>Attitudeto The Decision</i>				Jumlah <i>Total</i>
	Menerima <i>Accept</i>	Banding <i>Appealced</i>	Kasasi <i>Cassation</i>	Grasi <i>Pardon</i>	
	(1)	(2)	(3)	(4)	
1.Sungai Penuh	125	10	3	-	138
2.Muaro Bungo	275	9	2	-	286
3.Bangko	210	7	5	-	222
4.Muara Bulian	153	7	5	-	165
5.Kuala Tungkal	199	9	1	-	209
6.Kota Jambi	864	25	34	3	926
7.Sengeti	182	8	3	4	197
8.Muara Tebo	183	7	-	-	190
9.Sarolangun	202	7	3	-	212
10.Tanjab Timur	73	18	9	-	100
<b>Jumlah/total 2018</b>	<b>2 466</b>	<b>107</b>	<b>65</b>	<b>7</b>	<b>2 645</b>

Sumber: Pengadilan Tinggi Jambi

Source: Court of Justice Jambi



**Tabel 2.5.11**  
**Table**

**Jumlah Narapidanan Tahanan/Titipan Menurut**  
**Jenis Kelamin dan Lapas/Rutan, 2018**  
*Number of Prisoners Not Arbitrated Yet*  
*at The Prison by Sex and Jail, 2018*

LAPAS/RUTAN <i>Jail</i>	Januari/January			
	Narapidana/ Prisoners		Tahanan Titipan <i>Prisoners Not Yet Arbitrated</i>	
	Laki-laki <i>Male</i>	Perempuan <i>Female</i>	Laki-laki <i>Male</i>	Perempuan <i>Female</i>
	(1)	(2)	(3)	(4)
1. LP KLAS II A JAMBI <i>Jambi Jail</i>	852	40	366	22
2. LP KLAS II B MUARA BUNGO <i>Bungo jail</i>	340	10	84	7
3. LP KLAS II B KUALA TUNGKAL <i>Tungka Jail</i>	293	13	107	9
4. LP KLAS II B MUARA TEBO <i>Tebo Jail</i>	123	7	48	4
5. LP KLAS II B MUARA BULIAN <i>Bulian Jail</i>	276	0	47	0
6. LPKA MUARA BULIAN <i>Bulian Jail</i>	54	0	1	0
7. LP KLAS II B BANGKO <i>Bangko Jail</i>	260	6	67	2
8. Rutan KLAS II B SUNGAI PENUH <i>Sungai Penuh Jail</i>	90	2	24	5
9. LP NARKOTIKA KLAS III MUARA SABAK <i>Sabak Jail</i>	358	2	61	0
10. LP KLAS III SAROLANGUN <i>Sarolangun Jail</i>	202	3	76	3
11. LPP KLAS II B JAMBI <i>Jambi Jail</i>	0	1	0	110
<b>Jumlah/Total</b>	<b>2 848</b>	<b>84</b>	<b>881</b>	<b>162</b>

Sumber : Kanwil Departemen Hukum & HAM Provinsi Jambi

Source : *Departemen of Justice and Human Right of Jambi Province*

Lanjutan Tabel/Continued Table 2.5.11

LAPAS/RUTAN <i>Jail</i>	Februari/February			
	Narapidana <i>Prisoners</i>		Tahanan Titipan <i>Prisoners NotYet Arbitrated</i>	
	Laki-laki <i>Male</i>	Perempuan <i>Female</i>	Laki-laki <i>Male</i>	Perempuan <i>Female</i>
	(1)	(6)	(7)	(8)
1. LP KLAS II A JAMBI <i>JambiJail</i>	911	40	338	30
2. LP KLAS II B MUARA BUNGO <i>Bungo jail</i>	348	11	88	6
3. LP KLAS II B KUALA TUNGKAL <i>TungkaJail</i>	334	18	61	4
4. LP KLAS II B MUARA TEBO <i>Tebo Jail</i>	130	7	55	4
5. LP KLAS II B MUARA BULIAN <i>Bulian Jail</i>	285	0	47	0
6. LPKA MUARA BULIAN <i>Bulian Jail</i>	49	0	1	0
7. LP KLAS II B BANGKO <i>Bangko Jail</i>	271	5	56	3
8. Rutan KLAS II B SUNGAI PENUH <i>Sungai Penuh Jail</i>	91	3	22	4
9. LP NARKOTIKA KLAS III MUARA SABAK <i>Sabak Jail</i>	367	0	49	0
10. LP KLAS III SAROLANGUN <i>Sarolangun Jail</i>	214	7	74	4
11. LPP KLAS II B JAMBI <i>Jambi Jail</i>	0	5	0	105
<b>Jumlah/Total</b>	<b>3 000</b>	<b>96</b>	<b>791</b>	<b>160</b>

Sumber : Kanwil Departemen Hukum & HAM ProvinsiJambi

Source : Departemen of Justice and Human Rightof Jambi Province



Lanjutan Tabel/Continued Table 2.5.11

LAPAS/RUTAN <i>Jail</i>	Maret/March			
	Narapidana		Tahanan Titipan	
	<i>Prisoners</i>		<i>Prisoners NotYet Arbitrated</i>	
	Laki-laki <i>Male</i>	Perempuan <i>Female</i>	Laki-laki <i>Male</i>	Perempuan <i>Female</i>
(1)	(10)	(11)	(12)	(13)
1. LP KLAS II A JAMBI <i>JambiJail</i>	913	43	323	25
2. LP KLAS II B MUARA BUNGO <i>Bungo jail</i>	321	11	71	4
3. LP KLAS II B KUALA TUNGKAL <i>TungkaJail</i>	336	16	84	8
4. LP KLAS II B MUARA TEBO <i>Tebo Jail</i>	178	8	45	2
5. LP KLAS II B MUARA BULIAN <i>Bulian Jail</i>	277	0	63	0
6. LPKA MUARA BULIAN <i>Bulian Jail</i>	43	0	1	0
7. LP KLAS II B BANGKO <i>Bangko Jail</i>	266	6	62	0
8. Rutan KLAS II B SUNGAI PENUH <i>Sungai Penuh Jail</i>	97	5	28	5
9. LP NARKOTIKA KLAS III MUARA SABAK <i>Sabak Jail</i>	347	0	38	0
10. LP KLAS III SAROLANGUN <i>Sarolangun Jail</i>	236	3	66	3
11. LPP KLAS II B JAMBI <i>Jambi Jail</i>	0	102	0	4
<b>Jumlah/Total</b>	<b>3 014</b>	<b>194</b>	<b>781</b>	<b>51</b>

Sumber : Kanwil Departemen Hukum &amp; HAM ProvinsiJambi

Source : Departemen of Justice and Human Rightof Jambi Province

Lanjutan Tabel/Continued Table 2.5.11

LAPAS/RUTAN <i>Jail</i>	April/April			
	Narapidana <i>Prisoners</i>		Tahanan Titipan <i>Prisoners Not Yet Arbitrated</i>	
	Laki-laki <i>Male</i>	Perempuan <i>Female</i>	Laki-laki <i>Male</i>	Perempuan <i>Female</i>
	(1)	(14)	(15)	(16)
1. LP KLAS II A JAMBI <i>Jambi Jail</i>	937	34	330	26
2. LP KLAS II B MUARA BUNGO <i>Bungo jail</i>	260	7	52	0
3. LP KLAS II B KUALA TUNGKAL <i>Tungkal Jail</i>	336	20	93	5
4. LP KLAS II B MUARA TEBO <i>Tebo Jail</i>	188	4	36	3
5. LP KLAS II B MUARA BULIAN <i>Bulian Jail</i>	264	0	73	0
6. LPKA MUARA BULIAN <i>Bulian Jail</i>	48	0	0	0
7. LP KLAS II B BANGKO <i>Bangko Jail</i>	260	7	52	0
8. Rutan KLAS II B SUNGAI PENUI <i>Sungai Penuh Jail</i>	92	4	39	5
9. LP NARKOTIKA KLAS III MUARA SABAK <i>Sabak Jail</i>	333	0	37	1
10. LP KLAS III SAROLANGUN <i>Sarolangun Jail</i>	233	4	60	2
11. LPP KLAS II B JAMBI <i>Jambi Jail</i>	0	105	0	2
<b>Jumlah/Total</b>	<b>2 951</b>	<b>185</b>	<b>772</b>	<b>44</b>

Sumber : Kanwil Departemen Hukum & HAM Provinsi Jambi

Source : Departemen of Justice and Human Rightof Jambi Province



Lanjutan Tabel/Continued Table 2.5.11

LAPAS/RUTAN <i>Jail</i>	Mei/May			
	Narapidana		Tahanan Titipan	
	<i>Prisoners</i>		<i>Prisoners NotYet Arbitrated</i>	
	Laki-laki <i>Male</i>	Perempuan <i>Female</i>	Laki-laki <i>Male</i>	Perempuan <i>Female</i>
(1)	(18)	(19)	(20)	(21)
1. LP KLAS II A JAMBI <i>JambiJail</i>	942	34	350	32
2. LP KLAS II B MUARA BUNGO <i>Bungo jail</i>	311	11	90	2
3. LP KLAS II B KUALA TUNGKAL <i>TungkalJail</i>	315	20	87	5
4. LP KLAS II B MUARA TEBO <i>Tebo Jail</i>	216	5	40	2
5. LP KLAS II B MUARA BULIAN <i>Bulian Jail</i>	258	0	57	0
6. LPKA MUARA BULIAN <i>Bulian Jail</i>	44	0	0	0
7. LP KLAS II B BANGKO <i>Bangka Jail</i>	254	7	71	0
8. Rutan KLAS II B SUNGAI PENUH <i>Sungai Penuh Jail</i>	85	5	35	5
9. LP NARKOTIKA KLAS III MUARA SABAK <i>Sabak Jail</i>	355	0	26	1
10. LP KLAS III SAROLANGUN <i>Sarolangun Jail</i>	244	4	66	1
11. LPP KLAS II B JAMBI <i>Jambi Jail</i>	0	101	0	5
<b>Jumlah/Total</b>	<b>3 024</b>	<b>187</b>	<b>822</b>	<b>53</b>

Sumber : Kanwil Departemen Hukum &amp; HAM Provisijambi

Source : Departemen of Justice and Human Rightof Jambi Province

**Lanjutan Tabel/Continued Table 2.5.11**

LAPAS/RUTAN <i>Jail</i>	Juni/June			
	Narapidana <i>Prisoners</i>		Tahanan Titipan <i>Prisoners NotYet Arbitrated</i>	
	Laki-laki <i>Male</i>	Perempuan <i>Female</i>	Laki-laki <i>Male</i>	Perempuan <i>Female</i>
	(1)	(22)	(23)	(24)
1. LP KLAS II A JAMBI <i>Jambijail</i>	949	36	341	25
2. LP KLAS II B MUARA BUNGO <i>Bungo jail</i>	304	11	88	2
3. LP KLAS II B KUALA TUNGKAL <i>TungkalJail</i>	314	20	85	6
4. LP KLAS II B MUARA TEBO <i>Tebo Jail</i>	210	5	39	1
5. LP KLAS II B MUARA BULIAN <i>Bulian Jail</i>	252	0	50	0
6. LPKA MUARA BULIAN <i>Bulian Jail</i>	43	0	1	0
7. LP KLAS II B BANGKO <i>Bangko Jail</i>	264	7	602	2
8. Rutan KLAS II B SUNGAI PENUH <i>Sungai Penuh Jail</i>	96	6	26	4
9. LP NARKOTIKA KLAS III MUARA SABAK <i>Sabak Jail</i>	333	0	31	1
10. LP KLAS III SAROLANGUN <i>Sarolangun Jail</i>	246	4	59	1
11. LPP KLAS II B JAMBI <i>Jambi Jail</i>	0	96	0	8
<b>Jumlah/Total</b>	<b>3 011</b>	<b>185</b>	<b>1 322</b>	<b>50</b>

Sumber : Kanwil Departemen Hukum & HAM ProvinsiJambi

Source : Departemen of Justice and Human Rightof Jambi Province



Lanjutan Tabel/Continued Table 2.5.11

LAPAS/RUTAN <i>Jail</i>	Juli/July			
	Narapidana <i>Prisoners</i>		Tahanan Titipan <i>Prisoners Not Yet Arbitrated</i>	
	Laki-laki <i>Male</i>	Perempuan <i>Female</i>	Laki-laki <i>Male</i>	Perempuan <i>Female</i>
	(1)	(26)	(28)	(29)
1. LP KLAS II A JAMBI <i>JambiJail</i>	976	36	335	21
2. LP KLAS II B MUARA BUNGO <i>Bungo jail</i>	290	9	95	2
3. LP KLAS II B KUALA TUNGKAL <i>TungkalJail</i>	320	19	86	1
4. LP KLAS II B MUARA TEBO <i>Tebo Jail</i>	213	5	40	3
5. LP KLAS II B MUARA BULIAN <i>Bulian Jail</i>	263	0	34	0
6. LPKA MUARA BULIAN <i>Bulian Jail</i>	40	0	1	0
7. LP KLAS II B BANGKO <i>Bangko Jail</i>	264	6	59	2
8. Rutan KLAS II B SUNGAI PENUH <i>Sungai Penuh Jail</i>	96	6	31	5
9. LP NARKOTIKA KLAS III MUARA SABAK <i>Sabak Jail</i>	320	0	28	1
10. LP KLAS III SAROLANGUN <i>Sarolangun Jail</i>	231	4	78	2
11. LPP KLAS II B JAMBI <i>Jambi Jail</i>	0	93	0	8
<b>Jumlah/Total</b>	<b>3 013</b>	<b>178</b>	<b>787</b>	<b>45</b>

Sumber : Kanwil Departemen Hukum &amp; HAM ProvinsiJambi

Source : Departemen of Justice and Human Rightof Jambi Province



Lanjutan Tabel/Continued Table 2.5.11

LAPAS/RUTAN <i>Jail</i>	Agustus/August			
	Narapidana <i>Prisoners</i>		Tahanan Titipan <i>Prisoners NotYet Arbitrated</i>	
	Laki-laki <i>Male</i>	Perempuan <i>Female</i>	Laki-laki <i>Male</i>	Perempuan <i>Female</i>
	(1)	(30)	(32)	(33)
1. LP KLAS II A JAMBI <i>JambiJail</i>	935	23	352	23
2. LP KLAS II B MUARA BUNGO <i>Bungo jail</i>	294	8	94	5
3. LP KLAS II B KUALA TUNGKAL <i>TungkaJail</i>	306	22	78	1
4. LP KLAS II B MUARA TEBO <i>Tebo Jail</i>	195	2	50	4
5. LP KLAS II B MUARA BULIAN <i>Bulian Jail</i>	245	0	26	0
6. LPKA MUARA BULIAN <i>Bulian Jail</i>	38	0	12	0
7. LP KLAS II B BANGKO <i>Bangko Jail</i>	279	5	50	3
8. Rutan KLAS II B SUNGAI PENUH <i>Sungai Penuh Jail</i>	100	6	33	5
9. LP NARKOTIKA KLAS III MUARA SABAK <i>Sabak Jail</i>	340	0	37	2
10. LP KLAS III SAROLANGUN <i>Sarolangun Jail</i>	237	5	74	1
11. LPP KLAS II B JAMBI <i>Jambi Jail</i>	0	38	0	6
<b>Jumlah/Total</b>	<b>2 969</b>	<b>109</b>	<b>806</b>	<b>50</b>

Sumber: Kanwil Departemen Hukum & HAM Provinsi Jambi

Source: Departemen of Justice and Human Right of Jambi Province



Lanjutan Tabel/Continued Table 2.5.11

LAPAS/RUTAN <i>Jail</i>	September/September			
	Narapidana <i>Prisoners</i>		Tahanan Titipan <i>Prisoners NotYet Arbitrated</i>	
	Laki-laki <i>Male</i>	Perempuan <i>Female</i>	Laki-laki <i>Male</i>	Perempuan <i>Female</i>
	(1)	(34)	(36)	(37)
1. LP KLAS II A JAMBI <i>JambiJail</i>	937	17	324	22
2. LP KLAS II B MUARA BUNGO <i>Bungo jail</i>	255	5	52	1
3. LP KLAS II B KUALA TUNGKAL <i>Tungkaljail</i>	285	18	102	1
4. LP KLAS II B MUARA TEBO <i>Tebo Jail</i>	205	4	36	2
5. LP KLAS II B MUARA BULIAN <i>Bulian Jail</i>	211	0	36	0
6. LPKA MUARA BULIAN <i>Bulian Jail</i>	50	0	11	0
7. LP KLAS II B BANGKO <i>Bangko Jail</i>	255	5	52	1
8. Rutan KLAS II B SUNGAI PENUH <i>Sungai Penuh Jail</i>	106	8	29	3
9. LP NARKOTIKA KLAS III MUARA SABAK <i>Sabak Jail</i>	354	0	31	2
10. LP KLAS III SAROLANGUN <i>Sarolangun Jail</i>	234	0	73	2
11. LPP KLAS II B JAMBI <i>Jambi Jail</i>	0	118	0	3
<b>Jumlah/Total</b>	<b>2 892</b>	<b>175</b>	<b>746</b>	<b>37</b>

Sumber : Kanwil Departemen Hukum &amp; HAM ProvinsiJambi

Source : Departemen of Justice and Human Rightof Jambi Province

Lanjutan Tabel/Continued Table 2.5.11

LAPAS/RUTAN <i>Jail</i>	Oktober/October			
	Narapidana <i>Prisoners</i>		Tahanan Titipan <i>Prisoners Not Yet Arbitrated</i>	
	Laki-laki <i>Male</i>	Perempuan <i>Female</i>	Laki-laki <i>Male</i>	Perempuan <i>Female</i>
	(1)	(38)	(40)	(41)
1. LP KLAS II A JAMBI <i>JambiJail</i>	948	20	315	23
2. LP KLAS II B MUARA BUNGO <i>Bungo jail</i>	307	8	92	9
3. LP KLAS II B KUALA TUNGKAL <i>TungkaJail</i>	266	18	118	1
4. LP KLAS II B MUARA TEBO <i>Tebo Jail</i>	215	5	47	1
5. LP KLAS II B MUARA BULIAN <i>Bulian Jail</i>	192	0	45	0
6. LPKA MUARA BULIAN <i>Bulian Jail</i>	52	0	5	0
7. LP KLAS II B BANGKO <i>Bangko Jail</i>	239	1	61	2
8. Rutan KLAS II B SUNGAI PENUH <i>Sungai Penuh Jail</i>	102	6	31	3
9. LP NARKOTIKA KLAS III MUARA SABAK <i>Sabak Jail</i>	381	0	45	2
10. LP KLAS III SAROLANGUN <i>Sarolangun Jail</i>	235	0	74	3
11. LPP KLAS II B JAMBI <i>Jambi Jail</i>	0	115	0	4
<b>Jumlah/Total</b>	<b>2 937</b>	<b>173</b>	<b>833</b>	<b>48</b>

Sumber : Kanwil Departemen Hukum & HAM ProvinsiJambi

Source : Departemen of Justice and Human Rightof Jambi Province



Lanjutan Tabel/Continued Table 2.5.11

LAPAS/RUTAN <i>Jail</i>	November/November			
	Narapidana <i>Prisoners</i>		Tahanan Titipan <i>Prisoners NotYet Arbitrated</i>	
	Laki-laki <i>Male</i>	Perempuan <i>Female</i>	Laki-laki <i>Male</i>	Perempuan <i>Female</i>
	(1)	(42)	(44)	(45)
1. LP KLAS II A JAMBI <i>JambiJail</i>	962	25	313	14
2. LP KLAS II B MUARA BUNGO <i>Bungo jail</i>	298	8	102	10
3. LP KLAS II B KUALA TUNGKAL <i>TungkaJail</i>	250	19	137	0
4. LP KLAS II B MUARA TEBO <i>Tebo Jail</i>	206	5	48	1
5. LP KLAS II B MUARA BULIAN <i>Bulian Jail</i>	189	0	43	0
6. LPKA MUARA BULIAN <i>Bulian Jail</i>	59	0	0	2
7. LP KLAS II B BANGKO <i>Bangko Jail</i>	244	1	76	2
8. Rutan KLAS II B SUNGAI PENUH <i>Sungai Penuh Jail</i>	97	6	38	3
9. LP NARKOTIKA KLAS III MUARA SABAK <i>Sabak Jail</i>	372	0	43	2
10. LP KLAS III SAROLANGUN <i>Sarolangun Jail</i>	247	1	59	3
11. LPP KLAS II B JAMBI <i>Jambi Jail</i>	0	110	0	3
<b>Jumlah/Total</b>	<b>2 924</b>	<b>175</b>	<b>859</b>	<b>40</b>

Sumber : Kanwil Departemen Hukum &amp; HAM ProvinsiJambi

Source : Departemen of Justice and Human Rightof Jambi Province

**Lanjutan Tabel/Continued Table 2.5.11**

LAPAS/RUTAN <i>Jail</i>	Desember/December			
	Narapidana <i>Prisoners</i>		Tahanan Titipan <i>Prisoners NotYet Arbitrated</i>	
	Laki-laki <i>Male</i>	Perempuan <i>Female</i>	Laki-laki <i>Male</i>	Perempuan <i>Female</i>
	(1)	(46)	(47)	(48)
1. LP KLAS II A JAMBI <i>JambiJail</i>	891	31	361	1
2. LP KLAS II B MUARA BUNGO <i>Bungo jail</i>	262	6	101	7
3. LP KLAS II B KUALA TUNGKAL <i>TungkaJail</i>	388	19	89	3
4. LP KLAS II B MUARA TEBO <i>Tebo Jail</i>	268	1	34	0
5. LP KLAS II B MUARA BULIAN <i>Bulian Jail</i>	311	11	31	19
6. LPKA MUARA BULIAN <i>Bulian Jail</i>	56	0	1	0
7. LP KLAS II B BANGKO <i>Bangko Jail</i>	243	1	70	0
8. Rutan KLAS II B SUNGAI PENUH <i>Sungai Penuh Jail</i>	97	6	0	1
9. LP NARKOTIKA KLAS III MUARA SABAK <i>Sabak Jail</i>	415	1	52	1
10. LP KLAS III SAROLANGUN <i>Sarolangun Jail</i>	268	1	54	3
11. LPP KLAS II B JAMBI <i>Jambi Jail</i>	0	108	0	1
<b>Jumlah/Total</b>	<b>3 199</b>	<b>185</b>	<b>793</b>	<b>36</b>

Sumber : Kanwil Departemen Hukum &amp; HAM ProvinsiJambi

Source : Departemen of Justice and Human Rightof Jambi Province



Lanjutan Tabel/Continued Table 2.5.11

LAPAS/RUTAN <i>Jail</i>	rata-rata/average			
	Narapidana <i>Prisoners</i>		Tahanan Titipan <i>Prisoners Not Yet Arbitrated</i>	
	Laki-laki <i>Male</i>	Perempuan <i>Female</i>	Laki-laki <i>Male</i>	Perempuan <i>Female</i>
	(50)	(51)	(52)	(53)
1. LP KLAS II A JAMBI <i>JambiJail</i>	11153	379	4048	264
2. LP KLAS II B MUARA BUNGO <i>Bungo Jail</i>	3590	105	1009	55
3. LP KLAS II B KUALA TUNGKAL <i>TungkaJail</i>	3743	222	1127	44
4. LP KLAS II B MUARA TEBO <i>Tebo Jail</i>	2347	58	518	27
5. LP KLAS II B MUARA BULIAN <i>Bulian Jail</i>	3023	11	552	19
6. LPKA MUARA BULIAN <i>Bulian Jail</i>	576	0	34	2
7. LP KLAS II B BANGKO <i>Bangko Jail</i>	3099	57	1278	17
8. Rutan KLAS II B SUNGAI PENUH <i>Sungai Penuh Jail</i>	1149	63	336	48
9. LP NARKOTIKA KLAS III MUARA SABAK <i>Sabak Jail</i>	4275	3	478	13
10. LP KLAS III SAROLANGUN <i>Sarolangun Jail</i>	2827	36	813	28
11. LPP KLAS II B JAMBI <i>Jambi Jail</i>	0	992	0	259
<b>Jumlah/Total</b>	<b>35 782</b>	<b>1 926</b>	<b>10 193</b>	<b>776</b>

Sumber : Kanwil Departemen Hukum &amp; HAM ProvinsiJambi

Source : Departemen of Justice and Human Rightof Jambi Province

**Tabel 2.5.12** Jumlah Narapidana menurut Jenis Kejahatan/Pelanggaran,  
**Lapas/Rutan, dan Jenis Kelamin, 2018**  
*Number of Prisoners at the Prisons by Type of  
 Criminality/Delinquency Jail and Sex, 2018*

Jenis Kejahatan dan Pelanggaran <i>Type of Criminality and Deiquency</i>	LP. KLAS IIA Jambi		Jumlah <i>Total</i>
	<i>Jambi Jail</i>		
	Laki-laki <i>Male</i>	Perempuan <i>Female</i>	
(1)	(2)	(3)	(4)
1. Politik Terhadap Kepala Negara/ <i>Against Head of Country</i>	0	0	0
2. Ketertiban Umum/ <i>Again Public Order</i>	0	0	0
3. Pembakaran/Arson	2	0	2
4. Kesusilaan/Morality	4	0	4
5. Perjudian/Gambling	8	1	9
6. Penculikan/Kidnapping	0	0	0
7. Pembunuhan/Murder	31	0	31
8. Penganiayaan/Assault	19	4	23
9. Pencurian/Theft	197	3	200
10. Perampokan/Robbery	9	0	9
11. Memeras/Mengancam/Blackmail	3	0	3
12. Penggelapan/Enbesslement	77	4	81
13. Penipuan/Swidle	23	2	25
14. Penadahan/Fence	12	2	14
15. Lain-lain Kejahatan/ <i>Other Criminality</i>	53	0	53
16. KDRT	6	0	6
17. Perlindungan Anak/ <i>Children Protect</i>	105	0	105
18. Kecelakaan lalulintas	13	0	13
19. Narkotika/Narcotics	598	22	620
20. Keimigrasian	0	0	0
21. Korupsi/Corruption	61	3	64
22. Kehutanan (Illegal gonggong)/ <i>Forestry</i>	30	0	30
23. Terorisme/Terrorism	0	0	0
24. Human Trafficking	1	1	2
<b>Jumlah/Total</b>	<b>1252</b>	<b>42</b>	<b>1294</b>



Lanjutan Tabel/Continued Table 2.5.12

Jenis Kejahatan dan Pelanggaran <i>Type of Criminality and Deiquency</i>	LP KLAS II B Muara Bungo		Jumlah <i>Total</i>
	<i>Muara Bungo Jail</i>		
	Laki-laki <i>Male</i>	Perempuan <i>Female</i>	
(1)	(5)	(6)	(7)
1. Politik Terhadap Kepala Negara/ <i>Against Head of Country</i>	0	0	0
2. Ketertiban Umum/ <i>Again Public Order</i>	0	0	0
3. Pembakaran/Arson	0	0	0
4. Kesusilaan/Morality	3	0	3
5. Perjudian/Gambling	0	0	0
6. Penculikan/Kidnaping	0	0	0
7. Pembunuhan/Murder	5	1	6
8. Penganiayaan/Assault	6	0	6
9. Pencurian/Theft	47	1	48
10. Perampokan/Robbery	3	0	3
11. Memeras/Mengancam/Blackmail	2	0	2
12. Ponggelapan/Enbesslement	7	3	10
13. Penipuan/Swidle	1	0	1
14. Penadahan/Fence	8	1	9
15. Lain-lain Kejahatan/ <i>Other Criminality</i>	5	0	5
16. KDRT	2	0	2
17. Perlindungan Anak/ Children Protect	45	0	45
18. Kecelakaan Lalulintas	0	0	0
19. Narkotika/Narcotics	175	11	186
20. Keimigrasian	0	0	0
21. Korupsi/Corruption	1	0	1
22. Kehutanan (Illegal Logging)/ Forestry	2	0	2
23. Terorisme/Terrorism	0	0	0
24. Human Trafficking	0	0	0
<b>Jumlah/Total</b>	<b>312</b>	<b>17</b>	<b>329</b>



**Lanjutan Tabel/Continued Table 2.5.12**

Jenis Kejahatan dan Pelanggaran <i>Type of Criminality and Deiquency</i>	LP KLAS IIB MA. TEBO		Jumlah <i>Total</i>
	<i>Tebo Jail</i>		
	Laki-laki <i>Male</i>	Perempuan <i>Female</i>	
(1)	(8)	(9)	(10)
1. Politik Terhadap Kepala Negara/ <i>Against Head of Country</i>	0	0	0
2. Ketertiban Umum/ <i>Again Public Order</i>	0	0	0
3. Pembakaran/Arson	2	0	2
4. Kesusilaan/Morality	3	0	3
5. Perjudian/Gambling	5	0	5
6. Penculikan/Kidnaping	0	0	0
7. Pembunuhan/Murder	17	2	19
8. Penganiayaan/Assault	12	0	12
9. Pencurian/Theft	87	0	87
10. Perampokan/Robbery	15	15	30
11. Memeras/Mengancam/Blackmail	0	0	0
12. Penggelapan/Embezzlement	14	0	14
13. Penipuan/Swidle	4	0	4
14. Penadahan/Fence	19	0	19
15. Lain-lain Kejahatan/ <i>Other Criminality</i>	8	0	8
16. KDRT	2	0	2
17. Perlindungan Anak/ Children Protect	26	0	26
18. Kecelakaan Lalulintas	0	0	0
19. Narkotika/Narcotics	113	3	116
20. Keimigrasian	0	0	0
21. Korupsi/Corruption	3	0	3
22. Kehutanan (Illegal Logging)/ Forestry	10	0	10
23. Terorisme/Terrorism	0	0	0
24. Human Trafficking	0	0	0
<b>Jumlah/Total</b>	<b>340</b>	<b>20</b>	<b>360</b>



Lanjutan Tabel/Continued Table 2.5.12

Jenis Kejahatan dan Pelanggaran <i>Type of Criminality and Deiquency</i>	LP KLAS II B Kuala Tungkal		Jumlah <i>Total</i>
	<i>KualaTungkalJail</i>		
	Laki-laki <i>Male</i>	Perempuan <i>Female</i>	
(1)	(11)	(12)	(13)
1. Politik Terhadap Kepala Negara/ <i>Against Head of Country</i>	1	0	1
2. Ketertiban Umum/ <i>Again Public Order</i>	0	0	0
3. Pembakaran/Arson	0	0	0
4. Kesusilaan/Morality	20	0	20
5. Perjudian/Gambling	3	0	3
6. Penculikan/Kidnaping	0	0	0
7. Pembunuhan/Murder	6	1	7
8. Penganiayaan/Assault	4	0	4
9. Pencurian/Theft	82	0	82
10. Perampokan/Robbery	14	0	14
11. Memeras/Mengancam/Blackmail	0	0	0
12. Penggelapan/Embezzlement	10	0	10
13. Penipuan/Swidle	2	0	2
14. Penadahan/Fence	3	0	3
15. Lain-lain Kejahatan/ <i>Other Criminality</i>	0	0	0
16. KDRT	3	0	3
17. Perlindungan Anak/ Children Protect	30	0	30
18. Kecelakaan lalu lintas	1	0	1
19. Narkotika/Narcotics	200	20	220
20. Keimigrasian	0	0	0
21. Korupsi/Corruption	3	1	4
22. Kehutanan (Illegal logging)/ Forestry	2	0	2
23. Terorisme/Terrorism	0	0	0
24. Human Trafficking	1	0	1
<b>Jumlah/Total</b>	<b>385</b>	<b>22</b>	<b>407</b>

**Lanjutan Tabel/Continued Table 2.5.12**

Jenis Kejahatan dan Pelanggaran <i>Type of Criminality and Deiquency</i>	LP KLAS IIB MA. BULIAN		Jumlah <i>Total</i>
	<i>Juvenile Prison MuaraBulian</i>		
	Laki-laki <i>Male</i>	Perempuan <i>Female</i>	
(1)	(14)	(15)	(16)
1. Politik Terhadap Kepala Negara/ <i>Against Head of Country</i>	0	0	0
2. Ketertiban Umum/ <i>Again Public Order</i>	0	0	0
3. Pembakaran/Arson	2	0	2
4. Kesusilaan/Morality	6	0	6
5. Perjudian/Gambling	0	0	0
6. Penculikan/Kidnaping	0	0	0
7. Pembunuhan/Murder	6	0	6
8. Penganiayaan/Assault	6	0	6
9. Pencurian/Theft	63	0	63
10. Perampokan/Robbery	11	0	11
11. Memeras/Mengancam/Blackmail	0	0	0
12. Penggelapan/Embezzlement	25	0	25
13. Penipuan/Swidle	10	0	10
14. Penadahan/Fence	12	0	12
15. Lain-lain Kejahatan/ <i>Other Criminality</i>	30	0	30
16. KDRT	1	0	1
17. Perlindungan Anak/ Children Protect	40	0	40
18. Kecelakaan lalulintas	2	0	2
19. Narkotika/Narcotics	115	0	115
20. Keimigrasian	0	0	0
21. Korupsi/Corruption	8	0	8
22. Kehutanan (Illegalogong)/ Forestry	2	0	2
23. Terorisme/Terrorism	0	0	0
24. Human Trafficking	0	0	0
<b>Jumlah/Total</b>	<b>339</b>	<b>0</b>	<b>339</b>



Lanjutan Tabel/Continued Table 2.5.12

Jenis Kejahatan dan Pelanggaran <i>Type of Criminality and Deiquency</i>	LPKA MUARA BULIAN		Jumlah <i>Total</i>
	<i>Bulian Jail</i>		
	Laki-laki <i>Male</i>	Perempuan <i>Female</i>	
(1)	(17)	(18)	(19)
1. Politik Terhadap Kepala Negara/ <i>Against Head of Country</i>	0	0	0
2. Ketertiban Umum/ <i>Against Public Order</i>	0	0	0
3. Pembakaran/Arson	0	0	0
4. Kesusilaan/Morality	0	0	0
5. Perjudian/Gambling	0	0	0
6. Penculikan/Kidnaping	0	0	0
7. Pembunuhan/Murder	5	0	5
8. Penganiayaan/Assault	0	0	0
9. Pencurian/Theft	7	0	7
10. Perampokan/Robbery	6	0	6
11. Memeras/Mengancam/Blackmail	0	0	0
12. Penggelapan/Embesslement	0	0	0
13. Penipuan/Swidle	0	0	0
14. Penadahan/Fence	0	0	0
15. Lain-lain Kejahatan/ <i>Other Criminality</i>	0	0	0
16. KDRT	0	0	0
17. Perlindungan Anak/ Children Protect	34	0	34
18. Kecelakaan lalulintas	0	0	0
19. Narkotika/Narcotics	5	0	5
20. Keimigrasian	0	0	0
21. Korupsi/Corruption	0	0	0
22. Kehutanan (Ilegal gonggong)/ Forestry	0	0	0
23. Terorisme/Terrorism	0	0	0
24. Human Trafficking	0	0	0
<b>Jumlah/Total</b>	<b>57</b>	<b>0</b>	<b>57</b>

**Lanjutan Tabel/Continued Table 2.5.12**

Jenis Kejahatan dan Pelanggaran <i>Type of Criminality and Deiquency</i>	LP KLAS II B Bangko		Jumlah <i>Total</i>
	<i>Bangko Jail</i>		
	Laki-laki <i>Male</i>	Perempuan <i>Female</i>	
(1)	(20)	(21)	(22)
1. Politik Terhadap Kepala Negara/ <i>Against Head of Country</i>	0	0	0
2. Ketertiban Umum/ <i>Again Public Order</i>	2	0	2
3. Pembakaran/Arson	1	0	1
4. Kesusilaan/Morality	2	0	2
5. Perjudian/Gambling	20	1	21
6. Penculikan/Kidnaping	0	0	0
7. Pembunuhan/Murder	8	0	8
8. Penganiayaan/Assault	3	0	3
9. Pencurian/Theft	53	1	54
10. Perampokan/Robbery	18	0	18
11. Memeras/Mengancam/Blackmail	1	0	1
12. Penggelapan/Enbesslement	7	0	7
13. Penipuan/Swidle	4	1	5
14. Penadahan/Fence	1	0	1
15. Lain-lain Kejahatan/ <i>Other Criminality</i>	31	0	31
16. KDRT	1	0	1
17. Perlindungan Anak/ Children Protect	54	0	54
18. Kecelakaan lalulintas	1	0	1
19. Narkotika/Narcotics	126	1	127
20. Keimigrasian	0	0	0
21. Korupsi/Corruption	7	0	7
22. Kehutanan (Illegal logong)/ Forestry	0	0	0
23. Terorisme/Terrorism	0	0	0
24. Human Trafficking	0	0	0
<b>Jumlah/Total</b>	<b>340</b>	<b>4</b>	<b>344</b>



Lanjutan Tabel/Continued Table 2.5.12

Jenis Kejahatan dan Pelanggaran <i>Type of Criminality and Deiquency</i>	Rutan KLAS II B Sungai Penuh		Jumlah <i>Total</i>
	<i>Sungai Penuh Jail</i>		
	Laki-laki <i>Male</i>	Perempuan <i>Female</i>	
(1)	(23)	(24)	(25)
1. Politik Terhadap Kepala Negara/ <i>Against Head of Country</i>	0	0	0
2. Ketertiban Umum/ <i>Again Public Order</i>	0	0	0
3. Pembakaran/Arson	2	1	3
4. Kesusilaan/Morality	1	0	1
5. Perjudian/Gambling	5	1	6
6. Penculikan/Kidnaping	0	0	0
7. Pembunuhan/Murder	3	0	3
8. Penganiayaan/Assault	3	0	3
9. Pencurian/Theft	12	1	13
10. Perampokan/Robbery	4	0	4
11. Memeras/Mengancam/Blackmail	0	0	0
12. Penggelapan/Enbesslement	2	0	2
13. Penipuan/Swidle	3	0	3
14. Penadahan/Fence	3	0	3
15. Lain-lain Kejahatan/ <i>Other Criminality</i>	1	0	1
16. KDRT	2	0	2
17. Perlindungan Anak/ <i>Children Protect</i>	17	0	17
18. Kecelakaan lalulintas	1	0	1
19. Narkotika/Narcotics	67	0	67
20. Keimigrasian	0	0	0
21. Korupsi/Corruption	7	0	7
22. Kehutanan (Illegal gonggong)/ <i>Forestry</i>	3	0	3
23. Terorisme/Terrorism	0	0	0
24. Human Trafficking	0	0	0
<b>Jumlah/Total</b>	<b>136</b>	<b>3</b>	<b>139</b>

Sumber : Kanwil Departemen Hukum &amp; HAM Provinsi Jambi

Source : *Departemen of Justice and Human Right of Jambi Province*

Lanjutan Tabel/Continued Table 2.5.12

Jenis Kejahatan dan Pelanggaran <i>Type of Criminality and Deiquency</i>	LP NARKOTIKA KLAS III MA.SABAK		Jumlah <i>Total</i>
	<i>Sabak Jail</i>		
	Laki-laki <i>Male</i>	Perempuan <i>Female</i>	
(1)	(23)	(24)	(25)
1. Politik Terhadap Kepala Negara/ <i>Against Head of Country</i>	0	0	0
2. Ketertiban Umum/ <i>Again Public Order</i>	0	0	0
3. Pembakaran/Arson	0	0	0
4. Kesusilaan/Morality	0	0	0
5. Perjudian/Gambling	15	0	15
6. Penculikan/Kidnaping	0	0	0
7. Pembunuhan/Murder	5	0	5
8. Penganiayaan/Assault	7	0	7
9. Pencurian/Theft	35	0	35
10. Perampokan/Robbery	8	0	8
11. Memeras/Mengancam/Blackmail	0	0	0
12. Penggelapan/Enbesslement	14	0	14
13. Penipuan/Swidle	4	0	4
14. Penadahan/Fence	2	0	2
15. Lain-lain Kejahatan/ <i>Other Criminality</i>	0	0	0
16. KDRT	0	0	0
17. Perlindungan Anak/ <i>Children Protect</i>	27	0	27
18. Kecelakaan lalulintas	1	0	1
19. Narkotika/Narcotics	342	2	344
20. Keimigrasian	0	0	0
21. Korupsi/Corruption	7	0	7
22. Kehutanan (Illegal logong)/Forestry	0	0	0
23. Terorisme/Terrorism	0	0	0
24. Human Trafficking	0	0	0
<b>Jumlah/Total</b>	<b>467</b>	<b>2</b>	<b>469</b>

Sumber : Kanwil Departemen Hukum & HAM Provinsi Jambi

Source : Departemen of Justice and Human Right of Jambi Province



Lanjutan Tabel/Continued Table 2.5.12

Jenis Kejahatan dan Pelanggaran <i>Type of Criminality and Deiquency</i>	LP KLAS III Sarolangun		Jumlah <i>Total</i>
	<i>SarolangunJail</i>		
	Laki-laki <i>Male</i>	Perempuan <i>Female</i>	
(1)	(23)	(24)	(25)
1. Politik Terhadap Kepala Negara/ <i>Against Head of Country</i>	0	0	0
2. Ketertiban Umum/ <i>Again Public Order</i>	0	0	0
3. Pembakaran/Arson	0	0	0
4. Kesusilaan/Morality	0	0	0
5. Perjudian/Gambling	0	0	0
6. Penculikan/Kidnaping	0	0	0
7. Pembunuhan/Murder	3	0	3
8. Penganiayaan/Assault	15	0	15
9. Pencurian/Theft	6	0	6
10. Perampokan/Robbery	0	0	0
11. Memeras/Mengancam/Blackmail	1	1	2
12. Penggelapan/Enbesslement	1	0	1
13. Penipuan/Swidle	2	0	2
14. Penadahan/Fence	0	0	0
15. Lain-lain Kejahatan/ <i>Other Criminality</i>	0	0	0
16. KDRT	3	0	3
17. Perlindungan Anak/ <i>Children Protect</i>	0	0	0
18. Kecelakaan Lalulintas	21	2	23
19. Narkotika/Narcotics	0	0	0
20. Keimigrasian	0	0	0
21. Korupsi/Corruption	1	0	1
22. Kehutanan (Illegalogong)/Forestry	0	0	0
23. Terorisme/Terrorism	0	0	0
24. Human Trafficking	0	0	0
<b>Jumlah/Total</b>	<b>53</b>	<b>3</b>	<b>56</b>

Sumber : Kanwil Departemen Hukum &amp; HAM Provinsi Jambi

Source : Departemen of Justice and Human Right of Jambi Province



Lanjutan Tabel/Continued Table 2.5.12

Jenis Kejahatan dan Pelanggaran <i>Type of Criminality and Deiquency</i>	LP KLAS IIB JAMBI		Jumlah <i>Total</i>
	<i>SarolangunJail</i>		
	Laki-laki <i>Male</i>	Perempuan <i>Female</i>	
(1)	(23)	(24)	(25)
1. Politik Terhadap Kepala Negara/ <i>Against Head of Country</i>	0	0	0
2. Ketertiban Umum/ <i>Again Public Order</i>	0	0	0
3. Pembakaran/Arson	0	0	0
4. Kesusilaan/Morality	0	0	0
5. Perjudian/Gambling	0	0	0
6. Penculikan/Kidnaping	0	0	0
7. Pembunuhan/Murder	0	2	2
8. Penganiayaan/Assault	0	0	0
9. Pencurian/Theft	0	2	2
10. Perampokan/Robbery	0	0	0
11. Memeras/Mengancam/Blackmail	0	0	0
12. Penggelapan/Enbesslement	0	2	2
13. Penipuan/Swidle	0	5	5
14. Penadahan/Fence	0	0	0
15. Lain-lain Kejahatan/ <i>Other Criminality</i>	0	2	2
16. KDRT	0	1	1
17. Perlindungan Anak/ <i>Children Protect</i>	0	1	1
18. Kecelakaan Lalulintas	0	0	0
19. Narkotika/Narcotics	0	88	88
20. Keimigrasian	0	0	0
21. Korupsi/Corruption	0	5	5
22. Kehutanan (Ilegal logong)/Forestry	0	0	0
23. Terorisme/Terrorism	0	0	0
24. Human Trafficking	0	1	1
<b>Jumlah/Total</b>	<b>0</b>	<b>109</b>	<b>109</b>

Sumber : Kanwil Departemen Hukum & HAM Provinsi Jambi

Source : Departemen of Justice and Human Right of Jambi Province



Tabel 2.5.13

**Jumlah Persil Tanah yang Diberikan Berdasarkan  
Surat Keputusan Hak MilikTanah menurut  
Kabupaten/Kota 2014-2018**

*Number of Plots and area of Land Based on  
Ownership Right Declare in 2014-2018*

Kabupaten/Kota <i>Regency/Municipality</i>	Jumlah Persil/ <i>Number of Lots</i>	Luas Tanah(M2) <i>Area (Sq.M)</i>
(1)	(2)	(3)
1. Kerinci	1 911	1 278 571
2. Merangin	20 032	161 413 338
3. Sarolangun	10 792	79 347 442
4. BatangHari	13 467	109 780 847
5. MuaroJambi	13 348	56 256 215
6. TanjabTimur	8 050	70 386 145
7. TanjabBarat	7 956	66 165 304
8. Tebo	17 233	162 286 318
9. Bungo	18 799	142 573 908
10. Kota Jambi	12 351	7 851 712
11. Kota Sungai Penuh	3 217	2 472 695
<b>Jumlah/total 2018</b>	<b>127 156</b>	<b>859 812 495</b>

Sumber:Badan Pertanahan Nasional Provinsi Jambi

Source:NationalLandBoardofJambiProvince

**Tabel 2.5.14**
**Table**
**Jumlah Pemulihan Keuangan Negara**
**Menurut Kabupaten/Kota, 2017**
*Total Recovery of State Finances*
*by Regency / City, 2017*

Unit Kerja <i>Working Unit</i>	Pemulihan Keuangan Negara (Rp) <i>State Financial Recovery (Rp)</i>
(1)	(2)
1. Kejari Jambi	133 752 994
2. Kejari Batanghari	54 155 211
3. Kejari Muara Bungo	142 630 347
4. Kejari Merangin	26 799 468
5. Kejari Sungai Penuh	414 454 399,96
6. Kejari Tanjab Barat	521 188 637,08
7. Kejari Muaro Jambi	320 809 095
8. Kejari Tebo	53 581 310,77
9. Kejari Sarolangun	5 159 881 796,5
<b>Jumlah/total 2017</b>	<b>6 827 253 259,31</b>

Sumber : Kejaksaan Tinggi Jambi

 Source : *Public Prosecutor Office Jambi*

# JUMLAH PENDUDUK

*Number of Population*

**3.570.272**

JUMLAH PENDUDUK 50 TAHUN KE ATAS

*Over 50 Years Old Population*

**595.325**



JUMLAH PENDUDUK 20-49 TAHUN KE BAWAH

*20-49 Years Old Population*

**1.702.048**

JUMLAH PENDUDUK 19 TAHUN KE BAWAH

*Below 19 Years Old Population*

**1.272.899**





PENJELASAN TEKNIS

1. Sumber utama data kependudukan adalah sensus penduduk yang dilaksanakan setiap sepuluh tahun sekali. Sensus penduduk telah dilaksanakan sebanyak enam kali sejak Indonesia merdeka, yaitu tahun 1961, 1971, 1980, 1990, 2000, dan 2010.

Di dalam sensus penduduk, pencacahan dilakukan terhadap seluruh penduduk yang berdomisili di wilayah teritorial Indonesia termasuk warga negara asing kecuali anggota korps diplomatik negara sahabat beserta keluarganya.

Metode pengumpulan data dalam sensus dilakukan dengan wawancara antara petugas sensus dengan responden dan juga melalui e-sensus. Pencatatan penduduk menggunakan konsep usual residence, yaitu konsep di mana penduduk biasa bertempat tinggal. Bagi penduduk yang bertempat tinggal tetap dicacah di mana mereka biasa tinggal, sedangkan untuk penduduk yang tidak bertempat tinggal tetap dicacah di tempat di mana mereka ditemukan petugas sensus pada malam 'Hari Sensus'. Termasuk penduduk yang tidak bertempat tinggal tetap adalah tuna wisma, awak kapal berbondera Indonesia, penghuni perahu/ rumah apung, masyarakat terpencil/ terasing, dan pengungsi. Bagi mereka yang mempunyai tempat tinggal tetap dan sedang bepergian ke luar wilayah lebih dari enam bulan, tidak dicacah di tempat tinggalnya, tetapi dicacah di tempat tujuannya.

Untuk tahun yang tidak dilaksanakan sensus penduduk, data kependudukan diperoleh dari hasil proyeksi penduduk. Proyeksi penduduk merupakan suatu perhitungan ilmiah yang didasarkan pada asumsi dari komponen-komponen perubahan penduduk, yaitu kelahiran, kematian, dan migrasi. Proyeksi penduduk In-

TECHNICAL NOTES

1. *The main source of demographic data is population census, which is conducted every ten years. Population Census has been conducted six times since Indonesia's independence: 1961, 1971, 1980, 1990, 2000, and 2010.*

*The population census enumerates all residents who domicile in the entire territory of Indonesia including foreign citizens except the diplomatic corps members and their families.*

*The method of data collection in a population census involves interviewing respondents and conducting e-census. Enumeration of the population uses the concept of "usual residence", which is the concept of "places where people usually live". De jure was applied to the permanent residents, while de facto was applied to non-permanent residents. The permanent residents were enumerated in place where they normally live, the non-permanent residents were enumerated where they were found by the enumerators, on the night of 'Census Date'. The non permanent residents include homeless people, ship crew, boat people, remote area community, and internally displaced persons. Those who had permanent residence and had been travelling away from their home for six months or more were not enumerated in their permanent place, but in the place where they were during the census.*

*For the periods where the population census is not conducted, population projection is done to estimate population during those years. The population projection is an estimate based on the demographic components, such as birth, death, and migration. Indonesia's 2010–2035 population projection used the 2010 Population*

Indonesia 2010–2035 menggunakan data dasar penduduk hasil SP2010.

Dalam publikasi ini, data yang disajikan merupakan hasil SP2010 (Mei), penduduk pertengahan tahun 2010 (Juni), dan hasil proyeksi penduduk 2010 dan 2015.

Tabel hasil SP2010 merujuk pada Mei sedangkan hasil proyeksi penduduk merujuk pada pertengahan tahun (Juni).

Data migrasi (Tabel 3.1.5–3.1.8), selain menggunakan data dari hasil Sensus Penduduk 1980–2010 juga menambahkan data hasil Survei Penduduk Antar Sensus (SUPAS) 2015 yang merujuk pada bulan Mei 2015.

2. Penduduk Indonesia adalah semua orang yang berdomisili di wilayah teritorial Indonesia selama 6 bulan atau lebih dan atau mereka yang berdomisili kurang dari 6 bulan tetapi bertujuan menetap.
3. Rata-rata pertumbuhan penduduk adalah angka yang menunjukkan tingkat pertambahan penduduk per tahun dalam jangka waktu tertentu.
4. Kepadatan penduduk adalah banyaknya penduduk per kilometer persegi.
5. Rasio jenis kelamin adalah perbandingan antara banyaknya penduduk laki-laki dengan banyaknya penduduk perempuan pada suatu daerah dan waktu tertentu. Biasanya dinyatakan dengan banyaknya penduduk laki-laki untuk 100 penduduk perempuan.
6. Rumah tangga adalah seseorang atau sekelompok orang yang mendiami sebagian atau seluruh bangunan fisik/sensus dan biasanya tinggal bersama serta pengelolaan makan dari satu dapur. Yang dimaksud makan dari satu dapur adalah jika pengurusan kebutuhan sehari-harinya dikelo-

*Census as the base population.*

*The population data in this publication is the result of the 2010 Population Census (May), mid year population of 2010 (June), and population projection for 2010 and 2015.*

*The tables of 2010 Population Census result refer to May and population projection refer to mid-year population (June).*

*The migration data (Tables 3.1.5–3.1.8) are based on the result of 1980–2010 Population Censuses and 2015 Intercensal Population Survey which referred to May 2015.*

2. *The population of Indonesia are all residents of the entire territory of Indonesia who have stayed for six months or longer, and those who intended to stay more than six months even though their length of stay is less than six months.*
3. *The average growth rate of population is the annual population growth rate over a certain period.*
4. *Population density is the number of inhabitants per square kilometer.*
5. *Sex ratio is the ratio of males population to females population in a given area and time, usually expressed as the number of males for every 100 females.*
6. *Household is an individual or group of people living in a physical/census building unit or part of it and usually commit on a common provision for food and other essentials of living. Common provision for food means one organising daily needs for all of household members.*



la bersama-sama menjadi satu.

7. Anggota rumah tangga adalah semua orang yang biasanya bertempat tinggal di suatu rumah tangga, baik yang berada di rumah pada waktu pencacahan maupun yang sementara tidak ada.
  8. Rata-rata anggota rumah tangga adalah angka yang menunjukkan rata-rata jumlah anggota rumah tangga per rumah tangga.
  9. Istilah migrasi seumur hidup disebut bila provinsi tempat tinggal seseorang pada saat pencacahan berbeda dengan provinsi tempat lahirnya.
  10. Istilah migrasi risen disebut bila provinsi tempat tinggal seseorang pada saat pencacahan berbeda dengan provinsi tempat tinggalnya 5 tahun yang lalu.
  11. Sumber utama data ketenagakerjaan adalah Survei Angkatan Kerja Nasional (Sakernas). Survei ini khusus dirancang untuk mengumpulkan informasi/data ketenagakerjaan. Pada beberapa survei sebelumnya, pengumpulan data ketenagakerjaan dipadukan dalam kegiatan lainnya, seperti Survei Sosial Ekonomi Nasional (Susenans), Sensus Penduduk (SP), dan Survei Penduduk Antar-sensus (SUPAS). Sakernas pertama kali diselenggarakan pada tahun 1976, kemudian dilanjutkan pada tahun 1977 dan 1978. Pada tahun 1986–1993, Sakernas diselenggarakan secara triwulanan, sejak tahun 1994–2001, Sakernas dilaksanakan secara tahunan, yaitu setiap bulan Agustus. Pada tahun 2002–2004, di samping Sakernas Tahunan dilakukan pula Sakernas Triwulanan. Pada tahun 2005–2010, pengumpulan data Sakernas dilaksanakan secara semesteran pada Februari (Semester I) dan Agustus (Semester II). Tahun 2011–2014 Sakernas dilaksanakan Triwulanan, yaitu Februari (Triwulan I), Mei
7. *Household member are those who usually lives in a household regardless of their location at the time of enumeration.*
  8. *Average household size is the average number of household members per household.*
  9. *Lifetime migration terminology if someone's province of residence at the time of enumeration was different from his/her province of birth-place.*
  10. *Recent migration terminology if someone's province of residence at the time of enumeration was different from his/her province of residence 5 years ago.*
  11. *The main source of employment data is National Labour Force Survey (Sakernas). This survey is specifically designed to collect information on labour force statistics. Previously, the collection of such data was integrated with other surveys, such as National Socioeconomic Survey (Susenans), Population Census (SP), and Intercensal Population Survey (SUPAS). The first Sakernas was conducted in 1976, then conducted annually during the period 1977–1978. During 1986–1993, Sakernas was conducted quarterly in all provinces in Indonesia, only since 1994 until 2001 Sakernas was conducted yearly, every August of the year. During the period 2002–2004, besides a yearly Sakernas, BPS also conducted a quarterly Sakernas. During the period 2005–2010, Sakernas has been conducted in semester period, i.e. February (First Semester) and August (Second Semester). During 2011-2014, Sakernas is conducted on a quarterly basis i.e: February (First Quarter), May (Second Quarter), August (Third*



(Triwulan II), Agustus (Triwulan III), dan November (Triwulan IV). Sakernas Triwulanan ini dimaksudkan untuk memantau indikator ketenagakerjaan secara dini di Indonesia yang mengacu pada The Key Indicators of the Labour Market (KILM) yang direkomendasikan oleh The International Labour Organization (ILO). Mulai tahun 2015, pengumpulan data Sakernas dilaksanakan kembali secara semesteran pada Februari (Semester I) dan Agustus (Semester II).

Sejak Sakernas 2001, konsep status pekerjaan dan pengangguran mengalami perluasan dan penyempurnaan. Status pekerjaan yang pada Sakernas 2000 hanya 5 kategori, mulai tahun 2001 ditambahkan kategori baru, yaitu: pekerja bebas di pertanian dan pekerja bebas di non-pertanian. Selain itu, dalam rangka menyesuaikan dengan konsep ILO, konsep pengangguran terbuka diperluas, yaitu di samping mencakup penduduk yang aktif mencari pekerjaan, mencakup pula kelompok penduduk yang sedang mempersiapkan usaha/pekerjaan baru, kelompok penduduk yang tidak mencari pekerjaan karena merasa tidak mungkin mendapatkan pekerjaan, serta kelompok penduduk yang tidak aktif mencari pekerjaan dengan alasan sudah mempunyai pekerjaan, tetapi belum mulai bekerja.

Hasil Sakernas Semester I (Februari 2018) disajikan sampai tingkat provinsi (jumlah sampel 50.000 rumah tangga). Sementara itu, Sakernas Semester II (Agustus 2018) disajikan sampai tingkat kabupaten/kota dengan jumlah sampel sebesar 200.000 rumah tangga. Tingkat pemasangan dokumen pada Sakernas Agustus 2018 sebesar 93,70 persen. Sejak 2014, Sakernas menggunakan penimbang hasil proyeksi penduduk tahun 2010–2035.

*Quarter), and November (Fourth Quarter). A Quarterly Sakernas is aimed to monitor the prompt indicators of Indonesian labour market which referred to The Key Indicators of the Labour Market (KILM) recommended by The International Labour Organization (ILO). Since 2015, the Sakernas has been conducted on bi-annual basis again, the first semester on February and the later semester on August.*

*Since 2001 Sakernas, the concept of employment status and unemployment was revised. The employment status previously covered only 5 categories, but since 2001 two new categories of casual employee both in agriculture and non-agriculture sectors have been added. In addition, to adapt the ILO concept, the concept of unemployment was also extended. Unemployment covers population who were looking for work, population who were establishing a new business/firm/establishment, discouraged job seekers, and those who were not actively looking for work with the reason of already having job but not starting to work (future starter).*

*The results of Sakernas for first semester (February 2018) were presented at provincial level (sample size 50,000 households), while for the second semester (August 2018) were presented up to regency/municipal level (sample size 200,000 households). The response rate for August 2018 Sakernas was 93.70 percent. Since 2014, the weighting of 2010–2035 population projection results was applied in the Sakernas.*

12. Penduduk usia kerja adalah penduduk yang berumur 15 tahun ke

12. Working age population is persons of

- atas.
13. Angkatan kerja adalah penduduk usia kerja (15 tahun ke atas) yang bekerja, punya pekerjaan namun sementara tidak bekerja, dan pengangguran.
14. Bekerja adalah kegiatan ekonomi yang dilakukan oleh seseorang dengan maksud memperoleh atau membantu memperoleh pendapatan atau keuntungan dan lamanya bekerja paling sedikit 1 jam secara terus menerus dalam seminggu yang lalu (termasuk pekerja keluarga tanpa upah yang membantu dalam suatu usaha/kegiatan ekonomi).
15. Jumlah jam kerja seluruhnya adalah jumlah jam kerja yang digunakan untuk bekerja (tidak termasuk jam kerja istirahat resmi dan jam kerja yang digunakan untuk hal-hal di luar pekerjaan).
16. Lapangan usaha adalah bidang kegiatan dari pekerjaan/tempat bekerja di mana seseorang bekerja. Klasifikasi lapangan usaha mengikuti Klasifikasi Baku Lapangan Usaha Indonesia (KBLI) dalam 1 digit.
17. Status pekerjaan adalah kedudukan seseorang dalam unit usaha/kegiatan dalam melakukan pekerjaan.
18. Berusaha sendiri adalah bekerja atau berusaha dengan menanggung risiko secara ekonomis, yaitu dengan tidak kembalinya ongkos produksi yang telah dikeluarkan dalam rangka usahanya tersebut, serta tidak menggunakan pekerja dibayar maupun pekerja tak dibayar, termasuk yang sifat pekerjaannya memerlukan teknologi atau keahlian khusus.
19. Berusaha dibantu buruh tidak tetap/buruh tak dibayar adalah bekerja atau berusaha atas risiko sendiri, dan menggunakan buruh/pekerja tak dibayar dan atau buruh/pekerja tidak
- 15 years and over.*
- 13. Labor force or economically active are persons of 15 years and over, who in the previous week were working, temporarily absent from work but having jobs, and unemployment.*
- 14. Working means an activity done by a person who worked intended to earn income by doing work or helping to do work at least one hour continuously during the reference week (including unpaid family worker/s for any economic activity).*
- 15. Total working hours is the total hours spent by an employee to perform all jobs (excluding the time used for other activities which are not classified as work).*
- 16. Industry is field of a person's activity or establishment. The classification of industries refers to the Indonesia Standard Industrial Classification (KBLI) in one digit.*
- 17. Employment status is the status of a person at his place of work or establishment where he was employed.*
- 18. Own-account worker: a person who works at her/his own risk without assisted by paid per mount worker or unpaid worker include technical job or skill job.*
- 19. Employer assisted by temporary worker/unpaid worker: a person who works at her/his own risk and assisted by temporary worker/unpaid worker.*

tetap.

20. Berusaha dibantu buruh tetap/buruh dibayar adalah bekerja atau berusaha atas risiko sendiri, dan menggunakan buruh/pekerja dibayar dan atau buruh/pekerja tetap.
20. *Employer assisted by permanent worker/paid worker: a person who does his/her business at her/his own risk at least one assisted by paid permanent worker.*
21. Buruh/Karyawan/Pegawai adalah seseorang yang bekerja pada orang lain atau instansi/kantor/perusahaan secara tetap dengan menerima upah/gaji baik berupa uang maupun barang. Buruh yang tidak mempunyai majikan tetap, tidak digolongkan sebagai buruh/karyawan/pegawai, tetapi sebagai pekerja bebas. Seseorang dianggap memiliki majikan tetap jika memiliki 1 (satu) majikan (orang/rumah tangga) yang sama dalam sebulan terakhir. Khusus pada sektor bangunan batasannya tiga bulan. Apabila majikannya instansi/ lembaga, boleh lebih dari satu.
21. *Employee: a person who work permanently for other people or institution/office/company and gains some money/cash or goods as wage/salary. Labor who have no permanent employer is not categorized as a laborer/worker/employee but casual worker. A laborers in general is considered to have a permanent employer if he has the same employer during the past month, particularly for building construction sector is 3 months. If the employer is an institution, more than 1 (one) employer is allowed.*
22. Pekerja Bebas adalah seseorang yang bekerja pada orang lain/majikan/institusi yang tidak tetap (lebih dari 1 majikan dalam sebulan terakhir) yang mencakup pertanian maupun nonpertanian, baik berupa usaha rumah tangga maupun bukan usaha rumah tangga atas dasar balas jasa dengan menerima upah atau imbalan baik berupa uang maupun barang, dan baik dengan sistem pembayaran harian maupun borongan. Usaha pertanian meliputi: pertanian tanaman pangan, perkebunan, kehutanan, peternakan, perikanan dan perburuan, termasuk jasa pertanian. Usaha nonpertanian meliputi: usaha di sektor pertambangan, sektor industri, sektor listrik, gas dan air, sektor konstruksi/bangunan, sektor perdagangan, sektor angkutan, perdagangan dan komunikasi, sektor keuangan, asuransi, usaha persewaan bangunan, tanah dan jasa perusahaan, sektor jasa kemasyarakatan, sosial dan perorangan.
22. *Casual Worker is a person who does not work permanently for other people/employer/institution (more than 1 employer during the last 1 month) which includes agricultural or non agricultural sector either home industry or not home industry based on remuneration paid with money or goods, and based on daily or contract payment system.*  
*Agricultural : industry covers food-based agricultural, plantation, forestry, breeding, fishery, including agricultural services.*  
*Non-agricultural : industry covers industries in mining, electricity, gas, water, building construction, trade, transportation, warehousing and communication, financial, insurance, property leasing and services industry, public services, social and individual services.*
24. Pekerja keluarga/tak dibayar adalah
24. *Unpaid/contributing family worker: a*



seseorang yang bekerja membantu orang lain yang berusaha dengan tidak mendapat upah/gaji, baik berupa uang maupun barang.

*person who works for other people without pay in cash or goods.*

25. Data Tenaga Kerja Indonesia (TKI) dikumpulkan oleh Unit Pelaksana Teknis (UPT) Badan Nasional Penempatan dan Perlindungan Tenaga Kerja Indonesia (BNP2TKI). UPT yang dimaksud di atas yaitu Balai Pelayanan Penempatan dan Perlindungan Tenaga Kerja Indonesia (BP3TKI). Setiap bulan, UPT melaporkan data TKI ke Pusat Penelitian dan Informasi.

25. *Indonesian Overseas Workers (TKI) data were collected by a technical unit in the National Authority for the Placement and Protection of Indonesian Overseas Workers (BNP2TKI). The technical implementation unit referred to above is the Indonesian Overseas Worker Service and Placement Center. Every month, this technical unit are reported the data to the Centre for Research and Information.*

26. Mulai tahun 2017, sumber utama data upah berasal dari hasil Survei Angkatan Kerja Nasional (Sakernas). Hal ini berbeda dengan tahun-tahun sebelumnya dimana sumber utama data upah berasal dari Survei Upah Buruh (SUB) yang berbasis perusahaan. Sakernas merupakan survei berbasis rumah tangga yang dilaksanakan secara semesteran pada bulan Februari dan Agustus di seluruh Indonesia.

26. *Starting in 2017, the main source of data on wages are from the Indonesian Labor Force Survey (ILFS). Meanwhile, in the previous years the main source of data on wages came from the Labour Wage Survey that is establishment-based survey. The Indonesian Labor Force Survey is household-based survey and conducted semi-annually in February and August throughout Indonesia.*

Data yang ditampilkan adalah upah buruh untuk pekerja berstatus buruh (sebagai pendekatan untuk penghitungan upah/gaji pekerja di sektor formal) dan pendapatan untuk pekerja non buruh yang terdiri dari pekerja yang berstatus berusaha sendiri, pekerja bebas di pertanian, dan pekerja bebas di nonpertanian (sebagai pendekatan untuk penghitungan pendapatan/penghasilan bersih pekerja di sektor informal).

*Data presented are the wage of employee (as an approach for wage/salary of employee in the formal sector) and income for own-account worker, casual employee in agriculture, and casual employee in non-agriculture (as an approach for income of employee in the informal sector).*

Pendapatan/penghasilan bersih sebulan adalah pendapatan/penghasilan/ imbalan/balas jasa selama sebulan yang lalu, baik berupa uang maupun barang yang diterima oleh seseorang yang bekerja dengan status berusaha sendiri, pekerja bebas di pertanian, atau pekerja bebas di nonpertanian.

*Net income per month is income during last month, in the form of money or goods received by someone who worked as own-account worker, casual employee in agriculture, or casual employee in non-agriculture.*

Upah/gaji bersih sebulan merupakan imbalan/balas jasa yang diterima se-

*Net wage/salary per month is wage received during last month, in the*

lama sebulan yang lalu baik berupa uang maupun barang yang dibayarkan oleh perusahaan/kantor/majikan dari pekerjaan utama kepada buruh/karyawan/pegawai. Komponen upah/gaji mencakup gaji dan tunjangan, upah lembur, uang transpor dan uang makan.

*form of money or goods, paid by the company/agency/employer to the employee for the major work done. The components of wage include salary and benefits, overtime pay, transportation allowance and meal allowance.*

<https://jambi.bps.go.id>



ULASAN

DESCRIPTION

**Penduduk**

**Population**

Jumlah penduduk Provinsi Jambi tahun 2018 sebanyak 3.570.272 jiwa, pada tahun 2017 sebanyak 3.515.017 selama kurun waktu tersebut terjadi pertumbuhan sebesar 1,57 persen. Kepadatan penduduk tahun 2018 menurut Kabupaten/Kota:

*The number of population of Jambi Province on 2018 are 3.570.272, while on 2017 the number of population are 3.515.017 It means, there is 1,57% population growth from the previous year. Number of population density by regency/ municipality on 2018 are:*

- Kabupaten Kerinci 70,87 orang/km<sup>2</sup>
- Kabupaten Merangin 49,94 orang/km<sup>2</sup>
- Kabupaten Sarolangun 47,86 orang/km<sup>2</sup>
- Kabupaten Batanghari 46,51 orang/km<sup>2</sup>
- Kabupaten Muaro Jambi 81,17 orang/km<sup>2</sup>
- Kabupaten Tanjab Timur 40,11 orang / km<sup>2</sup>
- Kabupaten Tanjab Barat 70,61 orang/km<sup>2</sup>
- Kabupaten Tebo 53,98 orang/km<sup>2</sup>
- Kabupaten Bungo 78,81 orang/km<sup>2</sup>
- Kota Jambi 2.911,47 orang/ km<sup>2</sup>
- Kota Sungai Penuh 229,74 orang/km<sup>2</sup>

- Kerinci regency 70,87 persons / km<sup>2</sup>
- Merangin regency 49,94 persons/ km<sup>2</sup>
- Sarolangun regency 47,86 persons/ km<sup>2</sup>
- Batanghari regency 46,51 persons/ km<sup>2</sup>
- Muaro Jambi regency 81,17 persons/km<sup>2</sup>
- Tanjung Jabung Timur regency 40,11 persons/km<sup>2</sup>
- Tanjung Jabung Barat regency 70,61 persons/km<sup>2</sup>
- Tebo regency 53,98 persons / km<sup>2</sup>
- Bungo regency 78,81 persons / km<sup>2</sup>
- Jambi municipality 2.911,47 per sons/km<sup>2</sup>
- Sungai Penuh municipality 229,74 persons/km<sup>2</sup>

**Tenaga Kerja**

**Employment**

Jumlah angkatan kerja di Provinsi Jambi keadaan Agustus tahun 2018 mencapai 1.790.437 orang yang terdiri dari 1.721.362 orang bekerja dan 69.075 orang pengangguran terbuka.

*Population 15 years of age and over who have economic activity August 2018 in Jambi Province are 1.790.437 persons consist of 1.721.362 persons working and 69.075 persons open unemployment.*

Jumlah pencari kerja yang mendaftar di dinas tenaga Kerja dan Transmigrasi berdasarkan jenis kelaminnya pada tahun 2018 sebanyak 10263 orang, dengan jumlah pencari kerja laki-laki sebanyak 5478 orang dan perempuan 4785 orang.

*The number of job seekers who registered at the Department of Manpower and Transmigration based on sex in 2018 was 10263 people, with the number of male job seekers as many as 5478 people and 4785 women.*

**Gambar 1.3** *Distribusi dan Kepadatan Penduduk Menurut Kabupaten/Kota di Provinsi Jambi, 2018*  
 Picture *Population Distribution and Density by Regency/City in Jambi Province, 2018*

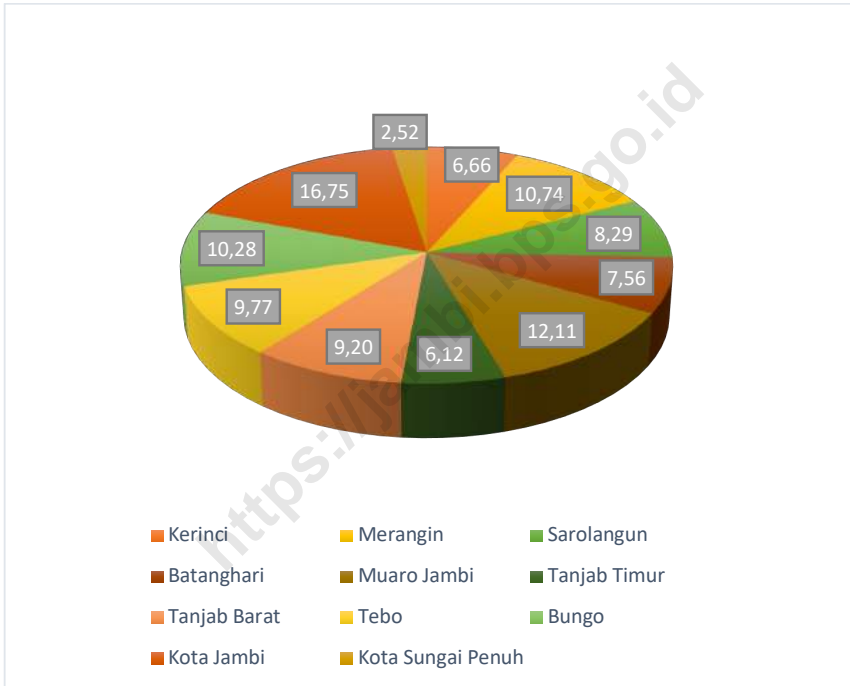



### 3.1 Penduduk/Population

**Tabel 3.1.1** Jumlah Penduduk, Laju Pertumbuhan Penduduk, Distribusi Persentase Penduduk, Kepadatan Penduduk, Rasio Jenis Kelamin *Population, Population Growth Rate, Percentage Distribution of Population, Population Density, and Population Sex Ratio by*

Kabupaten/Kota <i>Regency/Municipality</i>	Penduduk (ribu) <i>Population (thousand)</i>			Laju Pertumbuhan Penduduk per Tahun Annual <i>Population Growth Rate (%)</i>	
	2010 <sup>1</sup>	2010 <sup>2</sup>	2018	2000-2010	2010-2018
(1)	(2)	(3)	(4)	(5)	(6)
Kerinci	229 495	230 169	237 791	(21,99) *	3,31
Merangin	333 206	334 925	383 480	31,75	14,50
Sarolangun	246 245	247 618	295 985	39,04	19,53
Batang Hari	241 334	242 502	269 966	27,21	11,33
Muaro Jambi	342 952	345 090	432 305	47,48	25,27
Tanjung Jabung Timur	205 272	205 885	218 413	7,48	6,08
Tanjung Jabung Barat	278 741	280 169	328 343	35,52	17,19
Tebo	297 735	299 300	348 760	34,68	16,53
Bungo	303 135	304 833	367 182	40,36	20,45
Kota Jambi	531 857	534 500	598 103	28,02	11,90
Kota Sungai Penuh	82 293	82 619	89 944	100,00 *	8,87
<b>Jambi</b>	<b>3 092 265</b>	<b>3 107 610</b>	<b>3 570 272</b>	<b>29,10</b>	<b>14,89</b>



Lanjutan Tabel/*Continued Table 3.1.1*

Kabupaten/Kota <i>Regency/Municipality</i>	Persentase Penduduk <i>Percentage of Total Population</i>		Kepadatan Penduduk per km2 <i>Population Density per sq.km</i>	
	2010	2018	2010	2018
(1)	(7)	(8)	(9)	(10)
Kerinci	7,41	6,66	68,60	70,87
Merangin	10,78	10,74	43,62	49,94
Sarolangun	7,97	8,29	40,04	47,86
Batang Hari	7,80	7,56	41,78	46,51
Muaro Jambi	11,10	12,11	64,79	81,17
Tanjung Jabung Timur	6,63	6,12	37,81	40,11
Tanjung Jabung Barat	9,02	9,20	60,25	70,61
Tebo	9,63	9,77	46,32	53,98
Bungo	9,81	10,28	65,43	78,81
Kota Jambi	17,20	16,75	2 601,86	2 911,47
Kota Sungai Penuh	2,66	2,52	211,03	229,74



Lanjutan Tabel/Continued Table 3.1.1

Kabupaten/Kota Regency/Municipality	Rasio Jenis Kelamin/Population Sex Ratio	
	2010	2018
(1)	(11)	(12)
Kerinci	99,33	99,60
Merangin	105,18	104,83
Sarolangun	104,16	103,77
Batang Hari	104,45	104,09
Muaro Jambi	107,19	106,85
Tanjung Jabung Timur	105,08	105,48
Tanjung Jabung Barat	107,73	107,42
Tebo	106,51	106,30
Bungo	104,84	104,55
Kota Jambi	101,23	101,02
Kota Sungai Penuh	98,05	98,44
<b>Jambi</b>	<b>104,25</b>	<b>104,14</b>

Catatan/Note : 1 Hasil SP2010 (Mei)/ The result of the 2010 Population Census (May)

2 Hasil Proyeksi Penduduk Indonesia 2010-2035/ The result of Indonesia Population Projection 2010-2035

**Tabel 3.1.2** Jumlah Penduduk Menurut Kelompok Umur dan Jenis Kelamin di Provinsi Jambi, 2018  
**Table** *Population by Age Group and Sex in Jambi Province, 2018*

Kelompok Umur <i>Age Group</i>	Jenis Kelamin/ <i>Sex</i>		
	Laki-Laki/ <i>Male</i>	Perempuan/ <i>Female</i>	Jumlah/ <i>Total</i>
(1)	(2)	(3)	(4)
0-4	164.066	157.442	321.508
5-9	162.395	157.155	319.550
10-14	163.092	158.680	321.772
15-19	156.951	153.118	310.069
20-24	153.718	148.301	302.019
25-29	157.817	150.511	308.328
30-34	154.061	146.702	300.763
35-39	148.928	145.348	294.276
40-44	139.180	130.877	270.057
45-49	117.263	109.342	226.605
50-54	95.306	89.635	184.941
55-59	76.327	71.670	147.997
60-64	56.404	51.507	107.911
65-69	35.409	32.725	68.134
70-74	20.510	21.414	41.924
75+	19.954	24.464	44.418
<b>Jumlah/<i>Total</i></b>	<b>1.821.381</b>	<b>1.748.891</b>	<b>3.570.272</b>

Sumber/*Source* : BPS, Proyeksi Penduduk Indonesia 2010-2035/BPS-Statistics Indonesia, Indonesia Population Projection 2010-2035



**Tabel**  
**Table**

**3.1.3**

**Jumlah Rumah Tangga dan Rata-rata  
Banyaknya Anggota Rumah Tangga Menurut  
Number of Household and Average Household  
Size by Regency/Municipality in Jambi**

Kabupaten/Kota Regency/Municipality	Rumah Tangga Household (ribu/thousand)		Rata-rata Banyaknya Anggota Rumah Tangga Average Household Size	
	2010	2018	2010	2018
	(1)	(2)	(3)	(4)
Kerinci	66 758	69,176	3,42	3,44
Merangin	84 164	96,857	4,11	3,96
Sarolangun	59 234	71,191	4,15	4,16
Batang Hari	58 806	65,793	4,10	4,10
Muaro Jambi	85 575	107,859	4,01	4,01
Tanjung Jabung Timur	51 146	54,413	3,97	4,01
Tanjung Jabung Barat	69 872	82,253	3,92	3,99
Tebo	73 508	86,138	4,07	4,05
Bungo	73 872	89,465	4,09	4,10
Kota Jambi	126 086	141,877	4,17	4,22
Kota Sungai Penuh	21 596	23,578	3,75	3,81
<b>Jambi</b>	<b>770 617</b>	<b>888,600</b>	<b>4,01</b>	<b>4,02</b>

Sumber/Source : BPS, Proyeksi Penduduk Indonesia 2010-2035/BPS-Statistics Indonesia, Indonesia Population Projection 2010-2035

**Tabel 3.1.4** **Persentase Penduduk 5 Tahun Keatas menurut Kabupaten/ Kota dan Status Perkawinan, 2018**  
*Percentage of Population 5 Years Old and Over by Regency/Municipality and Marriage Status, 2018*

Lanjutan Tabel/Continued Table 3.1.4

Kabupaten/Kota <i>Regency/Municipality</i>	Belum Kawin <i>Not Married</i>	Kawin <i>Married</i>	Laki-laki		Jumlah <i>Total</i>
			Cerai Mati <i>Dead Divorce</i>	Cerai Hidup <i>Life Divorce</i>	
(1)	(2)	(3)	(4)	(5)	(6)
1.Kerinci	32,87	61,95	2,29	2,89	100,00
2.Merangin	35,55	61,93	1,43	1,09	100,00
3.Sarolangun	36,53	60,95	0,76	1,77	100,00
4.Batang Hari	34,62	63,62	1,02	0,74	100,00
5.Muaro Jambi	36,39	60,66	1,10	1,85	100,00
6.Tanjung Jabung Timur	36,29	59,36	1,49	2,85	100,00
7.Tanjung Jabung Barat	37,68	58,06	1,94	2,32	100,00
8.Tebo	36,01	61,04	1,20	1,75	100,00
9.Bungo	36,51	59,53	1,64	2,33	100,00
10. Kota Jambi	42,09	53,72	1,83	2,36	100,00
11. Kota Sungai Penuh	36,83	59,48	1,27	2,42	100,00
<b>JUMLAH/ Total</b>	<b>37,00</b>	<b>59,53</b>	<b>1,48</b>	<b>2,00</b>	<b>100,00</b>



Lanjutan Tabel/Continued Table 3.1.4

Kabupaten/Kota <i>Regency/Municipality</i>	Belum Kawin <i>Not Married</i>	Kawin <i>Married</i>	Perempuan		Jumlah <i>Total</i>
			Cerai Mati <i>Dead Divorce</i>	Cerai Hidup <i>Life Divorce</i>	
(1)	(7)	(8)	(9)	(10)	(11)
1.Kerinci	21,57	63,58	3,02	11,83	100,00
2.Merangin	25,41	65,07	2,00	7,53	100,00
3.Sarolangun	26,50	63,03	2,13	8,34	100,00
4.Batang Hari	27,54		1,58	7,51	100,00
5.Muaro Jambi	27,84	64,44	1,27	6,45	100,00
6.Tanjung Jabung Timur	25,53	63,89	1,87	8,71	100,00
7.Tanjung Jabung Barat	27,19	62,72	2,16	7,93	100,00
8.Tebo	24,24	64,82	1,59	9,35	100,00
9.Bungo	25,96	62,15	2,40	9,49	100,00
10. Kota Jambi	35,61	53,78	3,20	7,41	100,00
11. Kota Sungai Penuh	26,00	58,96	3,57	11,47	100,00
<b>JUMLAH/ Total</b>	<b>27,57</b>	<b>61,87</b>	<b>2,22</b>	<b>8,34</b>	<b>100,00</b>

Lanjutan Tabel/Continued Table 3.1.4

Kabupaten/Kota <i>Regency/Municipality</i>	Laki-laki+Perempuan				Jumlah <i>Total</i>
	Belum Kawin <i>Not Married</i>	Kawin <i>Married</i>	Cerai Mati <i>Dead Divorce</i>	Cerai Hidup <i>Life Divorce</i>	
(1)	(12)	(13)	(14)	(15)	(16)
1.Kerinci	27,17	62,77	2,66	7,40	100,00
2.Merangin	30,60	63,46	1,71	4,23	100,00
3.Sarolangun	31,60	61,97	1,43	5,00	100,00
4.Batang Hari	31,09	63,50	1,30	4,11	100,00
5.Muaro Jambi	32,26	62,49	1,18	4,08	100,00
6.Tanjung Jabung Timur	31,08	61,56	1,68	5,69	100,00
7.Tanjung Jabung Barat	32,65	60,29	2,05	5,01	100,00
8.Tebo	30,32	62,87	1,39	5,43	100,00
9.Bungo	31,35	60,81	2,01	5,83	100,00
10. Kota Jambi	38,86	53,75	2,51	4,88	100,00
11. Kota Sungai Penuh	31,33	59,22	2,44	7,02	100,00
<b>JUMLAH/ Total</b>	<b>32,37</b>	<b>60,68</b>	<b>1,84</b>	<b>5,11</b>	<b>100,00</b>

Sumber : Badan Pusat Statistik Provinsi Jambi

Source : BPS - Statistics of Jambi Province

Ket : Hasil Survei Sosial Ekonomi Nasional (SUSENAS) Maret 2018

Note : Based on National Socio-Economic Survey, March 2018



**Tabel 3.1.5** **Persentase Penduduk Perempuan Usia 25 Tahun Keatas yang Pernah Kawin Menurut Usia Perkawinan Pertama 2011-2018**  
*Percentage of Female Population Aged 25 Years Old and Over Who Ever Married by Age at First Marriage, 2011-2018*

Tahun Year	Usia Perkawinan Pertama Age of First Marriage		
	< 16	16 - 24	25 +
(1)	(2)	(3)	(4)
2011	13,34	77,17	9,49
2012	12,45	76,38	11,17
2013	12,16	76,53	11,31
2014	12,88	75,45	11,68
2015	5,16	84,72	10,12
2016	8,99	77,70	13,31
2017	9,36	76,73	13,91
2018	12,10	73,21	14,69

Sumber : Badan Pusat Statistik Provinsi Jambi

Source : BPS - Statistics of Jambi Province

Ket : Hasil Survei Sosial Ekonomi Nasional (SUSENAS) Maret 2018

Note : Based on National Socio-Economic Survey, March 2018



**Tabel 3.1.6** **Persentase Penduduk 10 Tahun Keatas menurut Golongan Umur dan Status Perkawinan, 2018**

*Percentage of Population Aged 10 Years Old and Over by Age Group and Marriage Status, 2018*

Umur <i>Age</i>	Belum Kawin <i>Not Married</i>	Kawin <i>Married</i>	Cerai Hidup <i>Life Divorce</i>	Cerai Mati <i>Dead Divorce</i>
(1)	(2)	(3)	(4)	(5)
<b>Laki-laki / Male</b>				
< 25	93,82	5,98	0,13	0,06
25 - 49	15,72	81,40	2,26	0,62
50 +	1,04	89,13	1,67	8,16
<b>Perempuan / Female</b>				
< 25	79,50	19,56	0,82	0,12
25 - 49	4,74	89,89	2,91	2,46
50 +	0,58	61,71	2,78	34,93
<b>Jumlah / Total</b>				
< 25	<b>86,73</b>	<b>12,71</b>	<b>0,47</b>	<b>0,09</b>
25 - 49	<b>10,35</b>	<b>85,55</b>	<b>2,58</b>	<b>1,52</b>
50 +	<b>0,82</b>	<b>75,72</b>	<b>2,21</b>	<b>21,25</b>

Sumber : Badan Pusat Statistik Provinsi Jambi

Source : BPS - Statistics of Jambi Province

Ket : Survei Sosial Ekonomi Nasional (SUSENAS) Maret 2018

Note : Based on National Socio-Economic Survey, March 2018



**Tabel 3.1.7 Persentase Penduduk 10 Tahun Keatas menurut Kabupaten/ Kota dan Tingkat Pendidikan, 2018**  
*Percentage of Population Aged 10 Years Old and Over by Regency/ Municipality and Educational Level, 2018*

Kabupaten/Kota <i>Regency/ Municipality</i>	Tingkat Pendidikan/ Educational Level						Jumlah <i>Total</i>
	Tidak/Belum Pernah Sekolah/No Schooling	SD <i>Primary School</i>	SMP/ Yunior High / Municip ality	SMA /Senior High School	Diploma 1/Universit as /Akademi PT	Tidak Bersekola h lagi /Not Attending School Anymore	
(1)	(2)	(3)	(4)	(5)	(6)	(7)	(8)
1.Kerinci	3,22	6,07	5,80	5,25	2,32	77,35	100,00
2.Merangin	3,56	8,06	5,36	4,15	2,14	76,72	100,00
3.Sarolangun	3,32	8,09	6,35	4,75	1,43	76,06	100,00
4.Batang Hari	3,72	6,71	6,54	4,79	2,33	75,91	100,00
5.Muaro Jambi	3,49	6,77	5,42	4,86	3,16	76,29	100,00
6.Tanjung Jabung Timur	5,67	5,48	6,90	3,78	1,85	76,32	100,00
7.Tanjung Jabung Barat	2,20	7,97	5,94	5,56	1,55	76,77	100,00
8.Tebo	2,45	8,45	5,55	4,21	2,29	77,06	100,00
9.Bungo	2,97	7,29	6,25	4,78	2,38	76,33	100,00
10. Kota Jambi	0,81	6,16	5,76	6,90	7,50	72,87	100,00
11. Kota Sungai Penuh	0,83	5,72	5,55	5,83	3,86	78,21	100,00
<b>JUMLAH/ Total</b>	<b>2,82</b>	<b>7,08</b>	<b>5,90</b>	<b>5,10</b>	<b>3,16</b>	<b>75,95</b>	<b>100,00</b>

**Table 3.1.9** **Persentase Penduduk Umur 7-24 Tahun menurut Kabupaten/ Kota dan Partisipasi Sekolah, 2018**  
*Percentage of Population Aged 7-24 Years Old by Regency/Municipality and School Participation, 2018*

Kabupaten/Kota Regency/Municipality	Partisipasi Sekolah Umur 7-12 School Participation Aged 7-12 Years Old			Jumlah Total
	Tidak/Belum Pernah Sekolah No Schooling	Masih Sekolah Attending School	Tidak Bersekolah Lagi Not Attending School Anymore	
(1)	(2)	(3)	(4)	(5)
1.Kerinci	0,30	99,70	0,00	100,00
2.Merangin	0,00	99,59	0,41	100,00
3.Sarolangun	0,26	99,74	0,00	100,00
4.Batang Hari	0,26	99,74	0,00	100,00
5.Muaro Jambi	0,20	99,80	0,00	100,00
6.Tanjung Jabung Timur	0,40	99,60	0,00	100,00
7.Tanjung Jabung Barat	0,23	99,77	0,00	100,00
8.Tebo	0,32	99,68	0,00	100,00
9.Bungo	0,48	99,52	0,00	100,00
10. Kota Jambi	0,46	99,54	0,00	100,00
11. Kota Sungai Penuh	0,00	100,00	0,00	100,00
<b>JUMLAH/ Total</b>	<b>0,28</b>	<b>99,67</b>	<b>0,05</b>	<b>100,00</b>

Sumber : Badan Pusat Statistik Provinsi Jambi

Source : BPS - Statistics of Jambi Province

Ket : Hasil Survei Sosial Ekonomi Nasional (SUSENAS) Maret 2018

Note : Based on National Socio-Economic Survey, March 2018



Lanjutan Tabel/ Continued Table 3.1.9

Kabupaten/Kota <i>Regency/Municipality</i>	Partisipasi Sekolah Umur 13-15 <i>School Participation Aged 13-15 Years Old</i>			
	Tidak/Belum Pernah Sekolah <i>No Schooling</i>	Masih Sekolah <i>Attending School</i>	Tidak Bersekolah Lagi <i>Not Attending School Anymore</i>	Jumlah Total
	(1)	(6)	(7)	(8)
1.Kerinci	0,66	98,09	1,26	100,00
2.Merangin	0,73	94,15	5,12	100,00
3.Sarolangun	0,00	91,50	8,50	100,00
4.Batang Hari	0,00	95,62	4,38	100,00
5.Muaro Jambi	1,04	96,25	2,70	100,00
6.Tanjung Jabung Timur	0,00	93,49	6,51	100,00
7.Tanjung Jabung Barat	0,00	95,91	4,09	100,00
8.Tebo	0,00	94,39	5,61	100,00
9.Bungo	0,92	98,05	1,02	100,00
10. Kota Jambi	0,00	100,00	0,00	100,00
11. Kota Sungai Penuh	0,00	98,19	1,81	100,00
<b>JUMLAH/ Total</b>	<b>0,33</b>	<b>96,14</b>	<b>3,53</b>	<b>100,00</b>

Lanjutan Tabel/ Continued Table 3.1.9

Kabupaten/Kota <i>Regency/Municipality</i>	Partisipasi Sekolah Umur 16-18 <i>School Participation Aged 16-18 Years Old</i>			
	Tidak/Belum Pernah Sekolah <i>No Schooling</i>	Masih Sekolah <i>Attending School</i>	Tidak Bersekolah Lagi <i>Not Attending School Anymore</i>	Jumlah <i>Total</i>
	(1)	(10)	(11)	(12)
1.Kerinci	0,00	77,20	22,80	100,00
2.Merangin	0,76	60,52	38,72	100,00
3.Sarolangun	0,00	64,17	35,83	100,00
4.Batang Hari	0,00	74,09	25,91	100,00
5.Muaro Jambi	0,82	78,79	20,39	100,00
6.Tanjung Jabung Timur	0,00	63,03	36,97	100,00
7.Tanjung Jabung Barat	0,23	73,36	26,41	100,00
8.Tebo	0,00	69,18	30,82	100,00
9.Bungo	0,55	62,02	37,43	100,00
10. Kota Jambi	0,00	83,95	16,05	100,00
11. Kota Sungai Penuh	1,86	85,15	12,99	100,00
<b>JUMLAH/ Total</b>	<b>0,32</b>	<b>71,94</b>	<b>27,75</b>	<b>100,00</b>



Lanjutan Tabel/ Continued Table 3.1.9

Kabupaten/Kota <i>Regency/Municipality</i>	Partisipasi Sekolah Umur 19-24 <i>School Participation Aged 19-24 Years Old</i>			Jumlah <i>Total</i>
	Tidak/Belum Pernah Sekolah <i>No Schooling</i>	Masih Sekolah <i>Attending School</i>	Tidak Bersekolah Lagi <i>Not Attending School Anymore</i>	
(1)	(14)	(15)	(16)	(17)
1. Kerinci	0,26	24,09	75,66	100,00
2. Merangin	0,47	14,55	84,98	100,00
3. Sarolangun	0,00	12,49	87,51	100,00
4. Batang Hari	0,00	14,90	85,10	100,00
5. Muaro Jambi	0,96	17,63	81,41	100,00
6. Tanjung Jabung Timur	0,00	16,45	83,55	100,00
7. Tanjung Jabung Barat	0,00	19,62	80,38	100,00
8. Tebo	0,00	17,00	83,00	100,00
9. Bungo	0,28	17,45	82,27	100,00
10. Kota Jambi	0,00	43,07	56,93	100,00
11. Kota Sungai Penuh	0,00	31,52	68,48	100,00
<b>JUMLAH/ Total</b>	0,21	22,16	77,63	100,00

Sumber : Badan Pusat Statistik Provinsi Jambi

Source : BPS - Statistics of Jambi Province

Ket : Hasil Survei Sosial Ekonomi Nasional (SUSENAS) Maret 2018

Note : Based on National Socio-Economic Survey, March 2018

3.2 Ketenagakerjaan/*Employment*Tabel  
Table 3.2.1

Penduduk Berumur 15 Tahun ke Atas Menurut Kelompok Umur dan Jenis Kegiatan Selama Seminggu yang Lalu di Provinsi  
*Population 15 Years of Age and Over by Age Group and Type of Activity During the Previous Week in Jambi Province, 2018*

Kelompok Umur <i>Age Group</i>	Angkatan Kerja/ <i>Economically Active</i>				Jumlah Angkatan Kerja <i>Total of Economically Active</i>
	Bekerja <i>Working</i>	Pengangguran1/ <i>Unemployment1</i>		Jumlah <i>Total</i>	
		Pernah Bekerja <i>Ever Worked</i>	Tidak Pernah Bekerja <i>Never Worked</i>		
(1)	(2)	(3)	(4)	(5)	(6)
15-19	68 945	3 799	14 506	18 305	87 250
20-24	189 130	8 853	17 997	26 850	215 980
25-29	218 356	4 067	7 261	11 328	229 684
30-34	228 946	3 049	1 179	4 228	233 174
35-39	231 832	1 964	823	2 787	234 619
40-44	212 206	1 904	1 072	2 976	215 182
45-49	183 705	549	240	789	184 494
50-54	145 906	335	249	584	146 490
55-59	111 123	705	469	1 174	112 297
60+	131 213	0	54	54	131 267
Jumlah/ <i>Total</i>	1 721 362	25 225	43 850	69 075	1 790 437



Lanjutan Tabel/Continued Table 3.2.1

Kelompok Umur <i>Age Group</i>	Persentase Bekerja terhadap Angkatan Kerja <i>Percentage of Working to Economically Active</i>	Bukan Angkatan Kerja/ <i>Not Economically Active</i>			Jumlah Bukan Angkatan Kerja <i>Total of Not Economically Active</i>
		Sekolah <i>Attending School</i>	Mengurus Rumah Tangga <i>Housekeep- ing</i>	Lainnya <i>Others</i>	
(1)	(7)	(8)	(9)	(10)	(11)
15-19	79,02	176 703	34 922	11 488	223 113
20-24	87,57	24 384	52 959	9 137	86 480
25-29	95,07	1 054	74 446	3 648	79 148
30-34	98,19	0	63 726	3 625	67 351
35-39	98,81	0	57 586	3 085	60 671
40-44	98,62	0	52 763	3 087	55 850
45-49	99,57	0	38 659	4 086	42 745
50-54	99,6	0	34 694	4 852	39 546
55-59	98,95	0	29 551	7 016	36 567
60+	99,96	0	87 755	45 627	133 382
<i>Jumlah/ Total</i>	<b>96,14</b>	<b>202 141</b>	<b>527 061</b>	<b>95 651</b>	<b>824 853</b>



Lanjutan Tabel/Continued Table 3.2.1

Kelompok Umur <i>Age Group</i>	Jumlah <i>Total</i>	Persentase Angkatan Kerja terhadap Penduduk Usia Kerja <i>Percentage of Economically Active to Working Age Population</i>
(1)	(12)	(13)
15-19	310 363	28,11
20-24	302 460	71,41
25-29	308 832	74,37
30-34	300 525	77,59
35-39	295 290	79,45
40-44	271 032	79,39
45-49	227 239	81,19
50-54	186 036	78,74
55-59	148 864	75,44
60+	264 649	49,6
<b>Jumlah/ Total</b>	<b>2 615 290</b>	<b>68,46</b>

Catatan/Note :

1. Mencari pekerjaan/ *Looking for work*
2. Mempersiapkan usaha/ *Establishing a new business/firm*
3. Merasa tidak mungkin mendapat pekerjaan/ *Hopeless of job*
4. Sudah punya pekerjaan tetapi belum mulai bekerja/ *Have a job in future start*

Sumber/Source : BPS, Survei Angkatan Kerja Nasional (Sakernas) Agustus/ *BPS-Statistics Indonesia, August National Labor Force Survey*



**Tabel**  
**Table**

**3.2.2**

**Penduduk Berumur 15 Tahun ke Atas Menurut Kabupaten/Kota dan Jenis Kegiatan Selama Seminggu yang Population 15 Years of Age and Over by Regency/Municipality and Type of Activity During the**

Kabupaten/Kota <i>Regency/Municipality</i>	Angkatan Kerja/ <i>Economically Active</i>				Jumlah Angkatan Kerja <i>Total of Economically Active</i>
	Bekerja <i>Working</i>	Pengangguran1/ <i>Unemployment1</i>		Jumlah <i>Total</i>	
		Pernah Bekerja <i>Ever Worked</i>	Tidak Pernah Bekerja <i>Never Worked</i>		
(1)	(2)	(3)	(4)	(5)	(6)
Kerinci	125 009	1 090	2 631	3 721	128 730
Merangin	186 190	1 112	5 919	7 031	193 221
Sarolangun	135 498	2 869	3 036	5 905	141 403
Batang Hari	122 421	1 509	3 607	5 116	127 537
Muaro Jambi	193 672	2 493	6 971	9 464	203 136
Tanjung Jabung Timur	114 413	811	1 350	2 161	116 574
Tanjung Jabung Barat	174 005	2 542	1 853	4 395	178 400
Tebo	174 740	1 525	2 166	3 691	178 431
Bungo	172 357	2 078	3 420	5 498	177 855
Kota Jambi	277 802	8 780	10 708	19 488	297 290
Kota Sungai Penuh	45 255	416	2 189	2 605	47 860
<b>Jambi</b>	<b>1 721 362</b>	<b>25 225</b>	<b>43 850</b>	<b>69 075</b>	<b>1 790 437</b>

Lanjutan Tabel/Continued Table 3.2.2

Kelompok Umur Age Group	Persentase Bekerja terhadap Angkatan Kerja Percentage of Working to Economically Active	Bukan Angkatan Kerja/ Not Economically Active			Jumlah Bukan Angkatan Kerja Total of Not Economical ly Active
		Sekolah Attending School	Mengurus Rumah Tangga Housekeepin g	Lainnya Others	
(1)	(7)	(8)	(9)	(10)	(11)
Kerinci	79,02	176 703	34 922	11 488	223 113
Merangin	87,57	24 384	52 959	9 137	86 480
Sarolangun	95,07	1 054	74 446	3 648	79 148
Batang Hari	98,19	0	63 726	3 625	67 351
Muaro Jambi	98,81	0	57 586	3 085	60 671
Tanjung Jabung Timur	98,62	0	52 763	3 087	55 850
Tanjung Jabung Barat	99,57	0	38 659	4 086	42 745
Tebo	99,6	0	34 694	4 852	39 546
Bungo	98,95	0	29 551	7 016	36 567
Kota Jambi	99,96	0	87 755	45 627	133 382
Kota Sungai Penuh	96,14	202 141	527 061	95 651	824 853
<b>Jambi</b>	<b>99,96</b>	<b>0</b>	<b>87 755</b>	<b>45 627</b>	<b>133 382</b>



Lanjutan Tabel/*Continued Table 3.2.2*

<b>Kelompok Umur Age Group</b>	<b>Jumlah Total</b>	<b>Persentase Angkatan Kerja terhadap Penduduk Usia Kerja Percentage of Economically Active to Working Age Population</b>
(1)	(12)	(13)
Kerinci	181 588	70,89
Merangin	276 443	69,90
Sarolangun	210 161	67,28
Batang Hari	195 706	65,17
Muaro Jambi	316 870	64,11
Tanjung Jabung Timur	162 982	71,53
Tanjung Jabung Barat	236 552	75,42
Tebo	252 054	70,79
Bungo	263 772	67,43
Kota Jambi	451 865	65,79
Kota Sungai Penuh	67 297	71,12
<b>Jambi</b>	<b>2 615 290</b>	<b>68,46</b>

Catatan/*Note* :      1. Mencari pekerjaan/ *Looking for work*  
                                  2. Mempersiapkan usaha/ *Establishing a new business/firm*  
                                  3. Merasa tidak mungkin mendapat pekerjaan/ *Hopeless of job*  
                                  4. Sudah punya pekerjaan tetapi belum mulai bekerja/ *Have a job in future start*

Sumber/*Source* :      BPS, Survei Angkatan Kerja Nasional (Sakernas) Agustus/ *BPS-Statistics Indonesia, August National Lab*

**Jumlah Penduduk Berumur 15 Tahun Keatas Menurut Jenis Kegiatan Selama Seminggu yang Lalu dan Jenis Kelamin di Provinsi Jambi,**

**Tabel 3.2.3 2018**

**Table Population Aged 15 Years and Over by Type of Activity During The Previous Week and Sex in Jambi Province, 2018**

Kegiatan Utama <i>Main Activity</i>	Jenis Kelamin/Sex		
	Laki-laki/Male	Perempuan/Fe male	Jumlah/Total
(1)	(2)	(3)	(4)
<b>Angkatan Kerja/Economically Active</b>	<b>1 126 234</b>	<b>664 203</b>	<b>1 790 437</b>
Bekerja/Working	1 088 179	633 183	1 721 362
Pengangguran Terbuka <i>Unemployment</i>	38 055	31 020	69 075
<b>Bukan Angkatan Kerja Economically Inactive</b>	<b>210 440</b>	<b>614 413</b>	<b>824 853</b>
Sekolah/Attending School	97 662	104 479	202 141
Mengurus Rumah Tangga <i>Housekeeping</i>	47 995	479 069	527 064
Lainnya/Others	64 786	30 865	95 651
<b>Jumlah/Total</b>	<b>1 336 674</b>	<b>1 278 616</b>	<b>2 615 290</b>

Sumber/Source : BPS, Survei Angkatan Kerja Nasional (Sakernas) Agustus/ BPS-Statistics Indonesia, August National Labor Force Survey



**Tabel**  
**Table** 3.2.4

**Penduduk Berumur 15 Tahun ke Atas Menurut Pendidikan Tertinggi yang Ditamatkan dan Jenis Kegiatan Selama *Population 15 Years of Age and Over by Educational Attainment and Type of Activity During the Previous Week***

Pendidikan Tertinggi yang Ditamatkan <i>Educational Attainment</i>	Angkatan Kerja/ <i>Economically Active</i>				Jumlah Angkatan Kerja <i>Total of Economically Active</i>
	Bekerja <i>Working</i>	Pengangguran1/ <i>Unemployment1</i>		Jumlah <i>Total</i>	
		Pernah Bekerja <i>Ever Worked</i>	Tidak Pernah Bekerja <i>Never Worked</i>		
(1)	(2)	(3)	(4)	(5)	(6)
<=SD/MI <i>&lt;= Elementary School</i>	706 906	3 179	6 062	9 241	716 147
SMP/MTs <i>Junior High School</i>	326 994	4 201	4 396	8 597	335 591
SMA/SMK/MA <i>Senior High School</i>	476 339	14 664	23 838	38 502	514 841
Perguruan Tinggi <i>College</i>	211 123	3 181	9 554	12 735	223 858
<b>Jumlah/Total</b>	<b>1 721 362</b>	<b>25 225</b>	<b>43 850</b>	<b>69 075</b>	<b>1 790 437</b>

Lanjutan Tabel/Continued Table 3.2.4

Pendidikan Tertinggi yang Ditamatkan <i>Educational Attainment</i>	Persentase Bekerja terhadap Angkatan Kerja <i>Percentage of Working to Economically Active</i>	Bukan Angkatan Kerja/ <i>Not Economically Active</i>			Jumlah Bukan Angkatan Kerja <i>Total of Not Economically Active</i>
		Sekolah <i>Attending School</i>	Mengurus Rumah Tangga <i>Housekeeping</i>	Lainnya <i>Others</i>	
(1)	(7)	(8)	(9)	(10)	(11)
<=SD/MI <i>&lt;= Elementary School</i>	98,71	27 251	260 629	56 478	344 358
SMP/MTs <i>Junior High School</i>	97,44	133 422	95 671	12 889	241 982
SMA/SMK/MA <i>Senior High School</i>	92,52	40 485	145 389	20 517	206 391
Perguruan Tinggi <i>College</i>	94,31	983	25 372	5 767	32 122
<b>Jumlah/Total</b>	<b>96,14</b>	<b>202 141</b>	<b>527 061</b>	<b>95 651</b>	<b>824 853</b>



Lanjutan Tabel/Continued Table 3.2.4

Pendidikan Tertinggi yang Ditamatkan <i>Educational Attainment</i>	Jumlah <i>Total</i>	Persentase Angkatan Kerja terhadap Penduduk Usia Kerja <i>Percentage of Economically Active to Working Age Population</i>
(1)	(12)	(13)
<=SD/MI <= <i>Elementary School</i>	1 060 505	67,53
SMP/MTs <i>Junior High School</i>	577 573	58,10
SMA/SMK/MA <i>Senior High School</i>	721 232	71,38
Perguruan Tinggi <i>College</i>	255 980	87,45
<b>Jumlah/Total</b>	<b>2 615 290</b>	<b>68,46</b>

Catatan/Note :

1. Mencari pekerjaan/ *Looking for work*
2. Mempersiapkan usaha/ *Establishing a new business/firm*
3. Merasa tidak mungkin mendapat pekerjaan/ *Hopeless of job*
4. Sudah punya pekerjaan tetapi belum mulai bekerja/ *Have a job in future start*

Sumber/Source : BPS, Survei Angkatan Kerja Nasional (Sakernas) Agustus/ *BPS-Statistics Indonesia, August National Labor*



**Tabel 3.2.5** Penduduk Berumur 15 Tahun ke Atas yang Bekerja Selama Seminggu yang Lalu Menurut Status Pekerjaan Utama dan Lapangan Pekerjaan Utama in Provinsi Jambi, 2018  
**Table** *Population Aged 15 Years and Over who Worked During the Previous Week by Main Employee Status and Main Industry in Jambi Province, 2018*

Status Pekerjaan Utama <i>Main Employment Status</i>	Lapangan Pekerjaan Utama <sup>1</sup> <i>Main Industry<sup>1</sup></i>			Jumlah <i>Total</i>
	1	2	3	
	(1)	(2)	(3)	
Berusaha sendiri/ <i>Own account worker</i>	191 158	29 571	143 716	364 445
Berusaha dibantu buruh tidak tetap/buruh tidak dibayar <i>Employer assisted by temporary</i>	184 029	9 101	67 137	260 267
Berusaha dibantu buruh tetap/buruh dibayar <i>Employer assisted by permanent</i>	33 480	16 326	29 748	79 554
Buruh/Karyawan/Pegawai/ <i>Employee</i>	171 931	135 521	372 591	680 043
Pekerja bebas di Pertanian <i>Casual agricultural worker</i>	71 961	0	0	71 961
Pekerja bebas di nonpertanian <i>Casual non-agricultural worker</i>	0	33 478	13 066	46 544
Pekerja keluarga/tak dibayar/ <i>Family worker/unpaid worker</i>	162 490	6 313	49 745	218 548
<b>Jumlah/<i>Total</i></b>	<b>815 049</b>	<b>230 310</b>	<b>676 003</b>	<b>1 721 362</b>

Catatan/*Note* : <sup>1</sup>

1. Pertanian/*Agriculture*
2. Industri Pengolahan/*Manufacturing Industry*
3. Jasa/*Services*

Sumber/*Source* : BPS, Survei Angkatan Kerja Nasional (Sakernas) Agustus/BPS-Statistics Indonesia, August National Labor Force Survey



**Tabel**  
**Table** 3.2.6

**Penduduk Berumur 15 Tahun ke Atas yang Bekerja Selama Seminggu yang Lalu Menurut Status Pekerjaan Utama dan Jenis Kelamin in Provinsi Jambi, 2018**  
**Population Aged 15 Years and Over who Worked During the Previous Week by Main Employee Status and Sex in Jambi Province, 2018**

<b>Status Pekerjaan Utama</b> <b>Main Employment Status</b>	<b>Laki-laki</b> <b>Male</b>	<b>Perempuan</b> <b>Female</b>	<b>Jumlah</b> <b>Total</b>
(1)	(2)	(3)	(4)
Berusaha sendiri/ <i>Own account worker</i>	239 627	124 818	364 445
Berusaha dibantu buruh tidak tetap/buruh tidak dibayar <i>Employer assisted by temporary worker/unpaid worker</i>	180 293	79 974	260 267
Berusaha dibantu buruh tetap/buruh dibayar <i>Employer assisted by permanent worker/paid worker</i>	69 971	9 583	79 554
Buruh/Karyawan/Pegawai/ <i>Employee</i>	450 385	229 658	680 043
Pekerja bebas di Pertanian <i>Casual agricultural worker</i>	48 110	23 851	71 961
Pekerja bebas di nonpertanian <i>Casual non-agricultural worker</i>	42 229	4 315	46 544
Pekerja keluarga/tak dibayar/ Family worker/unpaid worker	57 564	160 984	218 548
<b>Jumlah/Total</b>	<b>1 088 179</b>	<b>633 183</b>	<b>1 721 362</b>

Sumber/ Source : BPS, Survei Angkatan Kerja Nasional (Sakernas) Agustus/BPS-Statistics Indonesia, August National

**Tabel**  
**Table** 3.2.7

**Penduduk Berumur 15 Tahun Ke Atas yang Bekerja Selama Seminggu yang Lalu Menurut Jumlah Jam Kerja Pada Pekerjaan Utama dan Lapangan Pekerjaan Utama di Provinsi Jambi, 2018**  
*Population Aged 15 Years and Over who Worked During the Previous Week by Total Working Hours on Main Job and Main Industry in Jambi Province, 2018*

Jumlah Jam Kerja pada Pekerjaan Utama <i>Total Working Hours on Main Job (jam/hours)</i>	Lapangan Pekerjaan Utama <sup>1</sup> <i>Main Industry<sup>1</sup></i>			Jumlah Total <i>Total</i>
	1	2	3	
	(1)	(2)	(3)	
0 <sup>2</sup>	13 443	3 491	9 131	26 065
1-4	8 106	641	2 463	11 210
5-9	19 735	3 330	13 916	36 981
10-14	43 858	4 133	19 195	67 186
15-19	80 587	4 396	19 385	104 368
20-24	141 129	9 758	44 921	195 808
25-34	192 295	19 936	86 772	299 003
35-44	211 181	47 918	194 951	454 050
45-54	81 236	93 586	141 045	315 867
55-59	11 115	18 656	55 748	85 519
60-74	10 708	19 274	62 490	92 472
75+	1 656	5 191	25 986	32 833
<b>Jumlah/Total</b>	<b>815 049</b>	<b>230 310</b>	<b>676 003</b>	<b>1 721 362</b>

Catatan/Note :

- <sup>1</sup> 1. Pertanian/Agriculture
2. Industri Pengolahan/Manufacturing Industry
3. Jasa/Services

<sup>2</sup> Sementara tidak bekerja/ Temporarily out of work

Sumber/Source :

BPS, Survei Angkatan Kerja Nasional (Sakernas) Agustus



**Tabel**  
**Table** 3.2.8

**Penduduk Berumur 15 Tahun Ke Atas yang Bekerja Selama Seminggu yang Lalu Menurut Lapangan Pekerjaan Utama dan Pendidikan Tertinggi yang Ditamatkan di Provinsi Jambi, 2018**  
*Population Aged 15 Years and Over who Worked During the Previous Week by Main Industry and Educational Attainment in Jambi Province, 2018*

Lapangan Pekerjaan Utama <sup>1</sup> Main Industry <sup>1</sup>	<= SD	SMP	SMA	Perguruan Tinggi
(1)	(2)	(3)	(4)	(5)
1	496 918	165 466	139 016	13 649
2	77 512	62 088	78 522	12 188
3	132 476	99 440	258 801	185 286
<b>Jumlah/Total</b>	<b>706 906</b>	<b>326 994</b>	<b>476 339</b>	<b>211 123</b>

Catatan/Note :

- <sup>1</sup> 1. Pertanian/Agriculture
2. Industri Pengolahan/Manufacturing Industry
3. Jasa/Services

Sumber/Source :

BPS, Survei Angkatan Kerja Nasional (Sakernas) Agustus,

**Tabel 3.2.9** Penduduk Berumur 15 Tahun Ke Atas yang Bekerja Selama Seminggu yang Lalu Menurut Jam Kerja Pada Pekerjaan Utama dan Jenis Kelamin di Provinsi Jambi, *Population Aged 15 Years and Over who Worked During the Previous Week by Total Working Hours on Main Job and Sex in Jambi Province, 2018*

<b>Jumlah Jam Kerja Pada Pekerjaan Utama</b> <i>Total Working Hours on Main Job</i>	<b>Laki-laki</b> <i>Male</i>	<b>Perempuan</b> <i>Female</i>	<b>Jumlah Total</b>
(1)	(2)	(3)	(4)
0 <sup>1</sup>	13 696	12 369	26 065
1-14	50 595	64 782	115 377
15-24	167 088	133 088	300 176
25-34	176 686	122 317	299 003
35-40	190 074	117 722	307 796
41+	490 040	182 905	672 945
<b>Jumlah/Total</b>	<b>1 088 179</b>	<b>633 183</b>	<b>1 721 362</b>

Catatan/Note :

<sup>1</sup> Sementara tidak bekerja/ *Temporarily out of work*

Sumber/Source :

BPS, Survei Angkatan Kerja Nasional (Sakernas) Agustus/ *BPS-Statistics Indonesia, August National Labor Force Survey*



**Tabel**  
**Table**      3.2.10

**Penduduk Berumur 15 Tahun Ke Atas yang Bekerja Selama Seminggu yang Lalu Menurut Jam Kerja Seluruhnya dan Jenis Kelamin di Provinsi Jambi, 2018**  
*Population Aged 15 Years and Over who Worked During the Previous Week by Total Working Hours and Sex in Jambi Province, 2018*

<b>Jumlah Jam Kerja Pada Pekerjaan Utama</b> <b>(jam)</b> <i>Total Working Hours on Main Job</i> <b>(hours)</b>	<b>Laki-laki</b> <i>Male</i>	<b>Perempuan</b> <i>Female</i>	<b>Jumlah</b> <i>Total</i>
(1)	(2)	(3)	(4)
0 <sup>1</sup>	13 343	12 369	25 712
1-14	43 895	59 149	103 044
15-24	127 646	122 195	249 841
25-34	154 439	114 909	269 348
35-40	182 174	119 665	301 839
41+	566 682	204 896	771 578
<b>Jumlah/Total</b>	<b>1 088 179</b>	<b>633 183</b>	<b>1 721 362</b>

Catatan/Note :  
Sumber/Source :

<sup>1</sup> Sementara tidak bekerja/ *Temporarily out of work*  
BPS, Survei Angkatan Kerja Nasional (Sakernas) Agustus/ *BPS-Statistics Indonesia, August National Labor Force Survey*

**Tabel**  
**Table** 3.2.11

**Penduduk Berumur 15 Tahun Ke Atas yang Bekerja Selama Seminggu yang Lalu Menurut Kelompok Umur dan Jumlah Jam Kerja Seluruhnya di Provinsi Jambi, 2018**  
**Population Aged 15 Years and Over who Worked During the Previous Week by Age Group and Total Working Hours in Jambi Province, 2018**

Kelompok Umur Age Group	Jumlah Jam Kerja Pada Pekerjaan Utama (jam)/Total Working Hours on Main Job (hours)				Jumlah Total
	0 <sup>1</sup>	1-14	15-34	35+	
(1)	(2)	(3)	(4)	(5)	(6)
15-19	310	11 374	23 388	33 873	68 945
20-24	3271	10 277	46 632	128 950	189 130
25-29	2824	10 698	61 440	143 394	218 356
30-34	2330	11 487	67 833	147 296	228 946
35-39	3159	10 703	67 932	150 038	231 832
40-44	2863	4 914	60 304	144 125	212 206
45-49	2195	10 100	55 126	116 284	183 705
50-54	2169	5 788	51 310	86 639	145 906
55-59	2629	9 827	36 902	61 765	111 123
60+	3962	17 876	48 322	61 053	131 213
<b>Jumlah/Total</b>	<b>25 712</b>	<b>103 044</b>	<b>519 189</b>	<b>1 073 417</b>	<b>1 721 362</b>

Catatan/Note :

<sup>1</sup> Sementara tidak bekerja/ Temporarily out of work

Sumber/Source :

BPS, Survei Angkatan Kerja Nasional (Sakernas) Agustus/ BPS-Statistics Indonesia, August  
National Labor Force Survey



**Tabel**  
**Table**      **3.2.12**

**Penduduk Berumur 15 Tahun Ke Atas yang Bekerja Selama Seminggu yang Lalu Menurut Kelompok Umur dan Jenis Kelamin di Provinsi Jambi, 2018**  
**Population Aged 15 Years and Over who Worked During the Previous Week by Age Group and Sex in Jambi Province, 2018**

<b>Kelompok Umur/Age Group</b>	<b>Laki-laki/Male</b>	<b>Perempuan/ Female</b>	<b>Jumlah/Total</b>
(1)	(2)	(3)	(4)
15-19	47 068	21 877	68 945
20-24	119 695	69 435	189 130
25-29	142 515	75 841	218 356
30-34	145 543	83 403	228 946
35-39	144 230	87 602	231 832
40-44	133 549	78 657	212 206
45-49	113 467	70 238	183 705
50-54	89 037	56 869	145 906
55-59	68 070	43 053	111 123
60+	85 005	46 208	131 213
<b>Jumlah/Total</b>	<b>1 088 179</b>	<b>633 183</b>	<b>1 721 362</b>

Sumber/Source :

BPS, Survei Angkatan Kerja Nasional (Sakernas) Agustus/ BPS-Statistics Indonesia, August National Labor Force Survey



**Penduduk Berumur 15 Tahun ke Atas yang Bekerja Selama Seminggu yang Lalu Menurut Status Pekerjaan Utama dan**

**Tabel 3.2.13 Pendidikan Tertinggi yang Ditematkan di Provinsi Jambi, 2018**  
**Table Population Aged 15 Years and Over who Worked During the Previous Week by Main Employee Status and Educational Attainment in Jambi Province, 2018**

<b>Status Pekerjaan Utama Main Employment Status</b>	<b>&lt;= SD</b>	<b>SMP</b>	<b>SMA</b>	<b>Perguruan Tinggi</b>
<b>(1)</b>	<b>(2)</b>	<b>(3)</b>	<b>(4)</b>	<b>(5)</b>
Berusaha sendiri/ <i>Own account worker</i>	182 405	76 662	92 734	12 644
Berusaha dibantu buruh tidak tetap/buruh tidak dibayar <i>Employer assisted by temporary worker/unpaid worker</i>	153 927	49 365	47 435	9 540
Berusaha dibantu buruh tetap/buruh dibayar <i>Employer assisted by permanent worker/paid worker</i>	30 546	15 699	26 696	6 613
Buruh/Karyawan/Pegawai/ <i>Employee</i>	169 471	105 029	231 295	174 248
Pekerja bebas <i>Casual worker</i>	59 641	31 685	26 147	1 032
Pekerja keluarga/tak dibayar/ <i>Family worker/unpaid worker</i>	110 916	48 554	52 032	7 046
<b>Jumlah/Total</b>	<b>706 906</b>	<b>326 994</b>	<b>476 339</b>	<b>211 123</b>

Sumber/ Source : BPS, Survei Angkatan Kerja Nasional (Sakernas) Agustus/BPS-Statistics Indonesia, August National Labor Force Survey

**Tabel**  
**Table**
**3.2.14**

**Penduduk Berumur 15 Tahun Ke Atas yang Bekerja Selama Seminggu yang Lalu Menurut Kabupaten/Kota dan Lapangan Pekerjaan Utama di Provinsi Jambi, 2018**  
**Population Aged 15 Years and Over who Worked During the Previous Week by Regency/Municipality and Main Industry in Jambi Province, 2018**

Kabupaten/Kota Regency/Municipality	Lapangan Pekerjaan Utama <sup>1</sup>			Jumlah Total
	Main Industry <sup>1</sup>			
	1	2	3	
(1)	(2)	(3)	(4)	(5)
Kerinci	78 690	11 107	35 212	125 009
Merangin	102 100	21 685	62 405	186 190
Sarolangun	75 862	18 980	40 656	135 498
Batang Hari	59 643	21 207	41 571	122 421
Muaro Jambi	91 089	39 416	63 167	193 672
Tanjung Jabung Timur	78 431	7 430	28 552	114 413
Tanjung Jabung Barat	100 688	12 506	60 811	174 005
Tebo	119 261	16 560	38 919	174 740
Bungo	90 705	24 947	56 705	172 357
Kota Jambi	9 138	49 274	219 390	277 802
Kota Sungai Penuh	9 442	7 198	28 615	45 255
<b>Jambi</b>	<b>815 049</b>	<b>230 310</b>	<b>676 003</b>	<b>1 721 362</b>

Catatan/Note :

- <sup>1</sup> 1. Pertanian/Agriculture
2. Industri Pengolahan/Manufacturing Industry
3. Jasa/Services

Sumber/Source

BPS, Survei Angkatan Kerja Nasional (Sakernas) Agustus/ BPS-Statistics Indonesia, August National

**Tabel**  
**Table**

3.2.15

**Penduduk Berumur 15 Tahun Ke Atas yang Bekerja Selama Seminggu yang Lalu Menurut Lapangan Pekerjaan Utama dan Jenis Kelamin di Provinsi Jambi, 2018**  
**Population Aged 15 Years and Over who Worked During the Previous Week by Main Industry and Sex in Jambi Province, 2018**

Lapangan Pekerjaan Utama <sup>1</sup> Main Industry <sup>1</sup>	Laki-laki Male	Perempuan Female	Jumlah Total
(1)	(2)	(3)	(4)
1	545 442	269 607	815 049
2	191 403	38 907	230 310
3	351 334	324 669	676 003
<b>Jumlah/Total</b>	<b>1 088 179</b>	<b>633 183</b>	<b>1 721 362</b>

Catatan/Note :

- <sup>1</sup> 1. Pertanian/Agriculture
2. Industri Pengolahan/Manufacturing Industry
3. Jasa/Services

Sumber/Source :

BPS, Survei Angkatan Kerja Nasional (Sakernas) Agustus/ BPS-Statistics Indonesia, August National L



**Tabel**  
**Table** 3.2.16

**Tingkat Pengangguran Terbuka (TPT) dan Tingkat Partisipasi Angkatan Kerja (TPAK) Menurut Kabupaten/Kota di Provinsi Jambi, 2016-2018**  
**Unemployment Rate (UR) and Labor Force Participation Rate (LFPR) by Regency/Municipality in Jambi Province, 2016-2018**

Kabupaten/Kota Regency/Municipality	TPT/UR			TPAK/ LFPR		
	2016	2017	2018	2016	2017	2018
(1)	(2)	(3)	(4)	(5)	(6)	(7)
Kerinci	-	3,26	2,89	-	69,46	70,89
Merangin	-	4,10	3,64	-	69,82	69,90
Sarolangun	-	2,25	4,18	-	70,08	67,28
Batang Hari	-	3,57	4,01	-	64,39	65,17
Muaro Jambi	-	5,39	4,66	-	62,30	64,11
Tanjung Jabung Timur	-	2,36	1,85	-	75,97	71,53
Tanjung Jabung Barat	-	3,07	2,46	-	70,24	75,42
Tebo	-	1,98	2,07	-	70,61	70,79
Bungo	-	4,89	3,09	-	65,89	67,43
Kota Jambi	-	5,55	6,56	-	64,06	65,79
Kota Sungai Penuh	-	4,14	5,44	-	66,05	71,12
<b>Jambi</b>	<b>4,00</b>	<b>3,87</b>	<b>3,86</b>	<b>67,54</b>	<b>67,52</b>	<b>68,46</b>

Sumber/Source :

BPS, Survei Angkatan Kerja Nasional (Sakernas) Agustus/ BPS-Statistics Indonesia, August National Labor Force Survey

**Tabel**  
**Table** 3.2.17

**Pencari Kerja Terdaftar Menurut Pendidikan Tertinggi yang  
Ditamatkan dan Jenis Kelamin di Provinsi Jambi, 2018**  
**Number of Registered Job Applicants by Educational  
Attainment and Sex in Jambi Province, 2018**

Pendidikan Tertinggi yang Ditamatkan <sup>1</sup> <i>Educational Attainment</i> <sup>1</sup>	Laki-laki <i>Male</i>	Perempuan <i>Female</i>	Jumlah <i>Total</i>
(1)	(2)	(3)	(4)
1	-	-	-
2	146	55	201
3	171	76	247
4	2953	1 651	4 604
5	35	43	78
6	500	1 085	1 585
7	1673	1 875	3 548
<b>Jambi</b>	<b>5478</b>	<b>4 785</b>	<b>10 263</b>

Catatan/Note :

1. Tidak/belum pernah sekolah/*No schooling*
2. SD/belum tamat SD/*Primary School/not yet completed primary school*
3. Sekolah Menengah Pertama/*Junior High School*
4. Sekolah Menengah Atas/*Senior High School*
5. DI/DII / *Diploma I/II*
6. DIII/Sarjana Muda / *Diploma III/Degree*
7. Universitas/*University*

Sumber/Source :

Dinas Tenaga Kerja dan Transmigrasi Provinsi Jambi  
*Regional Office of Manpower and Transmigration of Jambi Province*



**Tabel 3.2.18** Jumlah Pendaftaran, Penempatan dan Permintaan Tenaga Kerja Menurut Jenis Kelamin dan Bulan di Provinsi Jambi, 2014-2018  
*Number of Workers Seeking, Placements and Applications by Sex and Month in Jambi Province 2014-2018*

Bulan Month	Pendaftaran Registered		Penempatan Placement		Permintaan Application	
	Pria Male	Wanita Female	Pria Male	Wanita Female	Pria Male	Wanita Female
	(1)	(2)	(3)	(4)	(5)	(6)
Januari/January	712	476	133	103	190	98
Februari/February	670	639	116	68	232	216
Maret/March	773	445	325	148	226	118
April/April	553	360	232	185	171	114
Mei/May	455	295	135	78	638	421
Juni/June	516	394	224	95	708	191
Juli/July	1 168	1 056	301	259	338	236
Agustus/August	825	521	112	54	276	123
September/September	1 457	1 067	283	165	449	293
Oktober/October	697	556	108	69	318	188
November/November	526	347	236	80	319	207
Desember/December	495	478	203	204	119	78
<b>JUMLAH/Total 2018</b>	<b>8 847</b>	<b>6 634</b>	<b>2 408</b>	<b>1 508</b>	<b>3 984</b>	<b>2 283</b>
<b>2017</b>	<b>10 219</b>	<b>7 525</b>	<b>2 667</b>	<b>2 007</b>	<b>3 155</b>	<b>2 322</b>
<b>2016</b>	<b>9 223</b>	<b>6 077</b>	<b>1 958</b>	<b>1 470</b>	<b>3 115</b>	<b>2 704</b>
<b>2015</b>	<b>7 830</b>	<b>5 446</b>	<b>1 909</b>	<b>1 575</b>	<b>3 197</b>	<b>2 142</b>
<b>2014</b>	<b>8 171</b>	<b>6 484</b>	<b>2 915</b>	<b>2 187</b>	<b>3 700</b>	<b>2 621</b>

Sumber : Dinas Tenaga Kerja dan Transmigrasi

Source: Department of Manpower and Transmigration

**Tabel**  
**Table** 3.2.19

**Rata-rata Upah/Gaji Bersih Sebulan Pekerja Formal1  
Menurut Kabupaten/Kota dan Lapangan Pekerjaan  
Utama (rupiah) di Provinsi Jambi, 2018**  
**Average/ nof Net Wage/Salary per Month of Formal  
Employee1 by Regency/Municipality and Main Industry  
(rupiahs) in Jambi Province, 2018**

Kabupaten/Kota Regency/Municipality	Lapangan Pekerjaan Utama <sup>2</sup> Main Industry <sup>2</sup>			Jumlah Total
	1	2	3	
	(1)	(2)	(3)	
Kerinci	1 305 703,47	2 244 248,75	2 138 593,48	1 753 303,43
Merangin	1 401 653,39	2 038 526,75	1 909 698,95	1 717 910,95
Sarolangun	1 577 181,43	2 172 960,14	2 003 422,81	1 821 639,68
Batang Hari	2 078 824,4	2 553 571,55	2 042 425,27	2 166 663,86
Muaro Jambi	1 837 470,65	2 276 960,65	2 403 651,34	2 149 891,35
Tanjung Jabung Timur	1 770 189,97	2 058 112,7	1 983 429,5	1 850 633,7
Tanjung Jabung Barat	1 541 960,98	1 619 578,72	2 012 212,72	1 750 999,26
Tebo	1 525 556,11	2 151 864,67	2 101 004,03	1 765 645,25
Bungo	1 311 781,31	1 827 566,76	1 941 495,41	1 640 104,99
Kota Jambi	5 214 996,14	2 411 908,61	2 816 935,26	2 796 942,45
Kota Sungai Penuh	1 168 267,99	2 633 359,35	2 590 699,25	2 349 924,85
<b>Jambi</b>	<b>1 626 837,64</b>	<b>2 212 327,3</b>	<b>2 351 154,4</b>	<b>2 056 500,08</b>

Catatan/Not <sup>1</sup> Pekerja Formal/Formal Employee : Buruh/Karyawan/Pegawai/Employee

<sup>2</sup> 1. Pertanian/Agriculture

2. Industri Pengolahan/Manufacturing Industry

3. Jasa/Services

Sumber/Sou <sup>1</sup> BPS, Survei Angkatan Kerja Nasional (Sakernas) Agustus/BPS-Statistics Indonesia, August /



**Tabel**  
**Table** 3.2.20

**Rata-rata Upah/Gaji Bersih Sebulan Pekerja Formal<sup>1</sup>  
Menurut Kelompok Umur dan Lapangan Pekerjaan Utama  
(rupiah) di Provinsi Jambi, 2018**  
*Average/ nof Net Wage/Salary per Month of Formal  
Employee<sup>1</sup> by Age Group and Main Industry (rupiahs) in  
Jambi Province, 2018*

Kelompok Umur/ <i>Age Group</i>	Lapangan Pekerjaan Utama <sup>2</sup>			Jumlah <i>Total</i>
	<i>Main Industry</i> <sup>2</sup>			
	1	2	3	
(1)	(2)	(3)	(4)	(5)
15-19	1 530 596,28	1 660 798,1	1 215 320,48	1 407 794,25
20-24	1 595 867,83	1 845 351,31	1 589 856,24	1 641 002,95
25-29	1 542 786,61	2 070 304,04	1 746 839,07	1 738 430,06
30-34	1 692 661,17	2 342 802,94	2 112 276,25	1 996 643,13
35-39	1 623 519,18	2 172 074,54	2 699 729,69	2 208 600,54
40-44	1 836 493,4	2 377 115,05	2 852 910,15	2 357 700,25
45-49	1 602 193,94	2 431 475,64	3 350 521,78	2 424 974,15
50-54	1 943 268,17	2 635 110,74	3 330 086,86	2 615 273,59
55-59	1 442 454,9	2 312 172,89	3 421 476,07	2 386 527,86
60+	1 295 490,13	2 265 891,65	2 174 006,04	1 631 291,83
<b>Jumlah/Total</b>	<b>1 626 837,64</b>	<b>2 212 327,3</b>	<b>2 351 154,4</b>	<b>2 056 500,08</b>

Catatan/Note :

<sup>1</sup> Pekerja Formal/Formal Employee : Buruh/Karyawan/Pegawai/Employee

<sup>2</sup> 1. Pertanian/Agriculture

2. Industri Pengolahan/Manufacturing Industry

3. Jasa/Services

Sumber/Source :

BPS, Survei Angkatan Kerja Nasional (Sakernas) Agustus/BPS-Statistics Indonesia, August National Labor Survey



**Tabel**  
**Table** 3.2.21

**Rata-rata Upah/Gaji Bersih Sebulan Pekerja Informal<sup>1</sup> Menurut Kabupaten/Kota dan Lapangan Pekerjaan Utama (rupiah) di Provinsi Jambi, 2018**  
**Average/ nof Net Wage/Salary per Month of Informal Employee<sup>1</sup> by Regency/Municipality and Main Industry (rupiahs) in Jambi Province, 2018**

Kabupaten/Kota Regency/Municipality	Lapangan Pekerjaan Utama <sup>2</sup> Main Industry <sup>2</sup>			Jumlah Total
	1	2	3	
	(1)	(2)	(3)	
Kerinci	1 292 491,82	2 065 993,89	1 885 410,35	1 519 237,6
Merangin	1 251 079,77	1 620 122,68	1 650 124,13	1 434 662,75
Sarolangun	1 450 555,63	1 685 423,34	1 914 454,33	1 629 037,53
Batang Hari	2 080 566,7	1 716 345,14	1 722 025,47	1 945 369,55
Muaro Jambi	1 880 954,69	2 096 977,64	2 157 576,66	1 993 379,68
Tanjung Jabung Timur	1 807 715,42	1 421 984,5	1 817 663,19	1 791 945,02
Tanjung Jabung Barat	1 461 987,4	1 457 585,83	1 804 514,22	1 549 869,93
Tebo	1 609 920,64	2 593 769,47	1 934 842,77	1 760 115,04
Bungo	1 584 865,08	1 922 220,88	1 920 591,89	1 725 681,23
Kota Jambi	2 590 787,32	2 649 955,53	2 265 309,02	2 373 963,98
Kota Sungai Penuh	1 153 052,96	2 010 218,02	2 727 621,47	2 121 287,54
<b>Jambi</b>	<b>1 605 593,83</b>	<b>2 064 249,11</b>	<b>2 035 282,96</b>	<b>1 806 055,31</b>

Catatan/Note :

<sup>1</sup> Pekerja Informal/*Informal Employee* : Pekerja yang berstatus berusaha sendiri dan pekerja bebas di sektor pertanian dan nonpertanian/*Employment status are self employed, casual agricultural*

<sup>2</sup> 1. Pertanian/*Agriculture*

2. Industri Pengolahan/*Manufacturing Industry*

3. Jasa/*Services*

Sumber/Source :

BPS, Survei Angkatan Kerja Nasional (Sakernas) Agustus/BPS-Statistics Indonesia, August National I



**Tabel**  
**Table** 3.2.22

**Rata-rata Upah/Gaji Bersih Sebulan Pekerja Informal<sup>1</sup> Menurut Kabupaten/Kota dan Pendidikan Tertinggi yang Ditamatkan (rupiah) di Provinsi Jambi, 2018**  
**Average/ nof Net Wage/Salary per Month of Informal Employee<sup>1</sup> by Regency/Municipality and Educational Attainment (rupiahs) in Jambi Province, 2018**

Pendidikan Tertinggi/Educational Attainment					
Kabupaten/Kota Regency/Municipality	Tidak Pernah Sekolah/Belum Tamat SD	SD	SMP	SMA ke Atas Senior	Jumlah Total
	No Schooling/Di dn't/Not Yet Completed Primary School	Primary School	Junior High School	High School and Above	
(1)	(2)	(3)	(4)	(5)	
Kerinci	1 343 413,9	1 214 563,8	1 765 296,1	1 733 821,4	1 519 237,6
Merangin	1 161 559,3	1 326 274,4	1 600 478,7	1 913 452,2	1 434 662,7
Sarolangun	974 271,0	1 575 014,4	1 822 429,3	1 914 221,9	1 629 037,5
Batang Hari	1 683 897,5	1 660 039,7	2 330 197,3	2 190 173,9	1 945 369,6
Muaro Jambi	1 782 019,7	1 836 858,1	2 072 315,8	2 206 117,0	1 993 379,7
Tanjung Jabung Timur	1 497 607,2	2 088 794,2	1 481 154,7	1 609 530,6	1 791 945,0
Tanjung Jabung Barat	1 361 712,3	1 572 880,9	1 328 442,6	2 074 212,9	1 549 869,9
Tebo	1 411 011,8	1 588 766,7	2 019 816,8	2 173 707,8	1 760 115,0
Bungo	1 311 521,0	1 568 788,4	1 767 139,2	2 154 319,7	1 725 681,2
Kota Jambi	1 208 038,4	2 418 787,3	1 984 958,6	2 586 972,9	2 373 964,0
Kota Sungai Penuh	1 147 334,1	1 305 187,5	2 907 009,6	2 360 602,3	2 121 287,5
<b>Jambi</b>	<b>1 361 033,8</b>	<b>1 714 735,3</b>	<b>1 852 467,1</b>	<b>2 188 778,3</b>	<b>1 806 055,3</b>

Catatan/Note :

Sumber/Source :

<sup>1</sup> Pekerja Informal/Informal Employee : Pekerja yang berstatus berusaha sendiri dan pekerja bebas di sektor pertanian dan nonpertanian/Employment status are self employed, casual agricultural worker, and casual non-agricultural worker

BPS, Survei Angkatan Kerja Nasional (Sakernas) Agustus/BPS-Statistics Indonesia, August National Labor Survey

**Tabel 3.2.23 Pencari Kerja yang Belum Ditempatkan dan Lowongan yang Belum Dipenuhi menurut Golongan Jabatan, 2018**  
*Number of Job Seekers Not Yet Placed and Number of Vacancies by Job Description, -2018*

Golongan Jabatan <i>Type of Job</i>	Pencari Kerja yang Belum Ditempatkan /Job Seekers	
	Laki-laki <i>Male</i>	Perempuan <i>Female</i>
(1)	(2)	(3)
1. Orang yang bekerja profesional, ahli teknik, tenaga ahli dan sejenisnya <i>Professional technical and related workers</i>	1 841	2 005
2. Tenaga kepemimpinan dan ketatalaksanaan <i>Administrative and managerial workers</i>	133	93
3. Orang bekerja di bidang administrasi/ tata usaha / <i>Clerical and relatif workers</i>	506	392
4. Orang yang bekerja di bidang penjualan / <i>Sales workers</i>	551	357
5. Orang yang bekerja di bidang jasa/ <i>Service workers</i>	698	690
6. Orang yang bekerja di bidang pertanian, perikanan, peternakan, dan kehutanan/ <i>Farmers</i>	862	131
7. Orang yang bekerja di bidang produksi dan sejenisnya dan operator alat-alat angkutan <i>Production and related transpor and equipment operators</i>	109	50
<b>Jumlah / Total 2018</b>	<b>4 700</b>	<b>3 718</b>

Sumber : Dinas Tenaga Kerja dan Transmigrasi  
*Source: Department of Manpower and Transmigration*



Lanjutan Tabel/ *Continued Table* 3.2.23

Golongan Jabatan <i>Type of Job</i>	2018	
	Lowongan yang Belum Dipenuhi/ <i>Vocancies Not Yet Occupied</i>	
	Laki-laki <i>Male</i>	Perempuan <i>Female</i>
(1)	(4)	(5)
1. Orang yang bekerja profesional, ahli teknik, tenaga ahli dan sejenisnya <i>Professional technical and related workers</i>		
2. Tenaga kepemimpinan dan ketatalaksanaan <i>Administrative and managerial workers</i>		
3. Orang bekerja di bidang administrasi/tata usaha <i>Clerical and relatif workers</i>		tidak ada isian
4. Orang yang bekerja di bidang penjualan / <i>Sales workers</i>		
5. Orang yang bekerja di bidang jasa/ <i>Service workers</i>		
6. Orang yang bekerja di bidang pertanian, perikanan, peternakan, dan kehutanan/ <i>Farmers</i>		
7. Orang yang bekerja di bidang produksi dan sejenisnya dan operator alat-alat angkutan <i>Production and related transpor and equipment operators</i>		
<b>Jumlah / Total 2018</b>		

Sumber : Dinas Tenaga Kerja dan Transmigrasi

Source: *Department of Manpower and Transmigration*

**Tabel 3.2.24 Jumlah Pencari Kerja yang Terdaftar dan Ditempatkan menurut Tingkat Pendidikan, 2014-2018**  
*Number of Registered and Accepted Job Seeker by Educational Status in 2014-2018*

Tingkat Pendidikan <i>Educational Status</i>	Yang terdaftar /Registered			Yang Ditempatkan/ Accepted and Placed		
	Pria <i>Male</i>	Wanita <i>Female</i>	Jumlah <i>Total</i>	Pria <i>Male</i>	Wanita <i>Female</i>	Jumlah <i>Total</i>
(1)	(2)	(3)	(4)	(5)	(6)	(7)
1. SD / Tidak Tamat <i>Primary School/ Did not Complete</i>	0	0	0	0	0	0
2. S L T P <i>Junior High School</i>	94	57	151	79	28	107
3. S L T A <i>Senior High School</i>	1 563	646	2 209	1 040	517	1 557
4. D I /DII <i>Diploma I / II</i>	33	72	105	12	75	87
5. DIII/ Sarjana Muda <i>Diploma III / Degree</i>	117	173	290	101	100	201
6. SARJANA <i>Bachelor</i>	254	314	568	224	241	465
<b>JUMLAH/ Total 2018</b>	<b>2 061</b>	<b>1 262</b>	<b>3 323</b>	<b>1 456</b>	<b>961</b>	<b>2 417</b>
<b>2017</b>	<b>8 020</b>	<b>5 372</b>	<b>13 392</b>	<b>2 221</b>	<b>1 622</b>	<b>3 843</b>
<b>2016</b>	<b>8 673</b>	<b>5 372</b>	<b>14 000</b>	<b>1 966</b>	<b>1 476</b>	<b>3 442</b>
<b>2015</b>	<b>1 064</b>	<b>514</b>	<b>1 578</b>	<b>2 264</b>	<b>1 532</b>	<b>3 796</b>
<b>2014</b>	<b>8 171</b>	<b>6 487</b>	<b>14 655</b>	<b>2 915</b>	<b>2 187</b>	<b>5 102</b>

Sumber : Dinas Tenaga Kerja dan Transmigrasi

Source : Department of Manpower and Transmigration



**Tabel 3.2.25** Jumlah Lowongan Kerja yang Belum Dipenuhi, Telah Dipenuhi dan Telah Terdaftar Dirinci menurut Sektor Usaha di Provinsi Jambi, 2014-2018  
*Number of Vacancies Not yet Filled, Filled and Registered by Main Industry in Jambi Province 2014-2018*

Uraian <i>Explanation</i>	yang Belum Dipenuhi pada Akhir Tahun ini <i>Vocancies Not yet Filled</i>		yang Telah Dipenuhi pada Akhir Tahun ini <i>Vocancies Already Filled</i>	
	<i>Laki-laki</i>	<i>Perempuan</i>	<i>Laki-laki</i>	<i>Perempuan</i>
	<i>Male</i>	<i>Female</i>	<i>Male</i>	<i>Female</i>
(1)	(2)	(3)	(4)	(5)
1. Pertanian, Perikanan, Perburuan dan Kehutanan <i>Agriculture, Fisheries, Hunting, and Forestry</i>	862	131	195	48
2. Pertambangan dan Penggalian <i>Mining and Quarrying</i>	46	10	39	2
3. Industri Pengolahan <i>Manufacturing Industries</i>	117	42	158	56
4. Listrik, Gas dan Air <i>Electricity, Gas and Water Supply</i>	1	0	0	0
5. Bangunan / <i>Construction</i>	1	0	0	0
6. Perdagangan Besar & Eceran serta Rumah Makan dan Hotel <i>Wholesale Trade, Retail, Restaurant and Hotel</i>	1312	847	1028	691
7. Angkutan, Pergudangan dan Komunikasi <i>Transportation, Storage and Communication</i>	157	142	10	5

Lanjutan Tabel / *Continued Table* 3.2.25

Uraian / <i>Explanation</i>	yang Belum Dipenuhi pada Akhir Tahun ini <i>Vocancies Not yet</i>		yang Telah Dipenuhi pada Akhir Tahun ini <i>Vocancies Already</i>	
	<i>Filled</i>		<i>Filled</i>	
	<i>Laki-laki</i>	<i>Perempuan</i>	<i>Laki-laki</i>	<i>Perempuan</i>
	<i>Male</i>	<i>Female</i>	<i>Male</i>	<i>Female</i>
(1)	(2)	(3)	(4)	(5)
8. Keuangan, Asuransi, Usaha Persewaan Bangunan dan Tanah Jasa Perusahaan <i>Financing, Insurance, Real Estate, and Business Services</i>	333	241	285	263
9. Jasa Kemasyarakatan <i>Community, Social and Personel Service</i>				
10. Kegiatan yang Belum Jelas Batasannya <i>Adequantity Defined</i>				
<b>JUMLAH/ Total 2018</b>	<b>2 829</b>	<b>1 413</b>	<b>1 715</b>	<b>1 065</b>
<b>2017</b>	<b>459</b>	<b>241</b>	<b>411</b>	<b>153</b>
<b>2016</b>	<b>1 021</b>	<b>335</b>	<b>505</b>	<b>217</b>
<b>2015</b>	<b>719</b>	<b>431</b>	<b>571</b>	<b>271</b>
<b>2014</b>	<b>1 063</b>	<b>588</b>	<b>840</b>	<b>365</b>

Sumber : Dinas Tenaga Kerja dan Transmigrasi

Source : *Department of Manpower and Transmigration*



**Tabel 3.2.26**

**Table**

**Jumlah Transmigran menurut Tahun Penempatan  
di Kabupaten Batang Hari**  
*Number of Transmigrants by Year Being Placed  
in Batang Hari Regency*

Lokasi <i>Location</i>	Tahun Penempatan <i>Year Being Placed</i>	Jumlah Transmigran <i>Number of Transmigrants</i>	
		Kepala Keluarga <i>Head of Household</i>	Jiwa <i>Person</i>
(1)	(2)	(3)	(4)
1. Durian Luncuk I	1982/1983	500	2 159
2. Durian Luncuk II	1982/1983	500	1 945
3. Kilangan I	1984/1985	335	1 420
4. Kilangan II	1984/1985	265	1 283
5. Durian Luncuk VII	1989/1990	500	2 114
6. Matagual	2003	111	434
7. Mersam I	1992/1993	500	1 948
8. Mersam II	1995/1996	367	1 569
9. Mersam III	1996/1997	400	1 726
10. Mersam IV	1997/1998	200	832
11. Muara Bulian I	1991/1992	350	1 611
12. Muara Bulian II	1991-1998	445	1 845
13. Muara Bulian III	1992-1996	560	2 419
14. Muara Bulian IV	1994/1995	350	1 685
15. Muara Bulian V	1995-1998	600	2 519
16. Tebing Jaya I	2005	200	777
17. Tebing Jaya II	2005	230	860
18. Tebing Jaya III	2007	200	842
19. Tebing Jaya IV	2008	150	576

Sumber : Dinas Sosial Kependudukan dan Pencatatan Sipil

Source: Department of Social Population and Civil Registration



**Tabel 3.2.27 Jumlah Transmigran menurut Tahun Penempatan di Kabupaten Bungo**  
*Number of Transmigrants by Year Being Placed in Bungo Regency*

Lokasi <i>Location</i>	Tahun Penempatan <i>Year Being Placed</i>	Jumlah Transmigran <i>Number of Transmigrants</i>	
		Kepala Keluarga <i>Head of Household</i>	Jiwa <i>Person</i>
(1)	(2)	(3)	(4)
1. Jujuhan Blok E	1977/1978	408	1 739
2. Jujuhan Blok FG	1977/1978	392	1 528
3. Dusun Danau	1984/1985	300	1 519
4. Baru Pelepat	1997/1998	150	714
5. Kuamang Kuning I	1981/1982	500	2 116
6. Kuamang Kuning II	1982/1983	500	2 186
7. Kuamang Kuning III	1981-1983	430	1 699
8. Kuamang Kuning IV	1981/1982	500	2 058
9. Kuamang Kuning IX	1983/1984	442	1 885
10. Kuamang Kuning V	1981/1982	340	1 581
11. Kuamang Kuning VI	1981-1983	500	2 225
12. Kuamang Kuning VII	1982-1984	376	1 566
13. Kuamang Kuning VIII	1983/1984	437	1 828
14. Kuamang Kuning X	1983/1984	348	1 371
15. Kuamang Kuning XIV	1984/1985	335	1 433
16. Kuamang Kuning XIX	1984/1985	446	2 055
17. Kuamang Kuning XV	1984/1985	295	1 346
18. Kuamang Kuning XVI	1984-1987	497	2 093
19. Kuamang Kuning XVII	1984/1985	403	1 722
20. Kuamang Kuning XVIII	1984/1985	276	1 110
21. Dusun Datar	1991/1992	100	386
22. Rantau Pandan I	2002	300	1 192
23. Rantau Pandan II	2003	275	1 000
24. Rantau Pandan III	2003/2005	200	766
25. Rantau Pandan IV	2003/2005	270	1 139

 Lanjutan Tabel / *Continued Table 3.2.27*

Lokasi <i>Location</i>	Tahun Penempatan <i>Year Being Placed</i>	Jumlah Transmigran <i>Number of Transmigrants</i>	
		Kepala Keluarga <i>Head of Household</i>	Jiwa <i>Person</i>
(1)	(2)	(3)	(4)
26. Rantau Pandan V	2006/2007	210	849
27. Jujuhan I	1989/1990	350	1 432
28. Jujuhan II	1990-1995	550	2 504
29. Jujuhan III	1991-1993	350	1 528
30. Jujuhan IV	1992/1993	300	1 358
31. Jujuhan V	1994/1995	250	1 013
32. Pelepat II	2008	190	714
33. Pelepat III	2009	-	-
34. Rantau Pandan X	2010	200	720

Sumber : Dinas Sosial Kependudukan dan Pencatatan Sipil

Source: *Department of Social Population and Civil Registration*

**Tabel 3.2.28** Jumlah Transmigran menurut Tahun Penempatan di Kabupaten Merangin  
*Number of Transmigrants by Year Being Placed in Merangin Regency*

Lokasi <i>Location</i>	Tahun Penempatan <i>Year Being Placed</i>	Jumlah Transmigran <i>Number of Transmigrants</i>	
		Kepala Keluarga <i>Head of Household</i>	Jiwa <i>Person</i>
(1)	(2)	(3)	(4)
1. Nalo Gedang	1992/1993	125	474
2. Pemenang V	1981/1982	600	2 373
3. Pemenang X	1983-1985	787	2 367
4. Pemenang XI	1984/1985	442	1 754
5. Pemenang XII	1984/1985	495	1 993
6. Tiang Pumpung	1991/1992	200	743
7. Baru Nalo	1992/1993	125	462
8. Pulau Bayur	1992/1993	126	403
9. Kubang Ujo I	1980/1981	457	1 971
10. Kubang Ujo II	1980/1981	343	1 997
11. Kubang Ujo III	1981/1982	400	1 776
12. Pemenang I	1979/1980	450	1 987
13. Pemenang II	1979/1980	705	3 113
14. Pemenang III	1979/1980	430	1 848
15. Pemenang IV	1979/1980	415	1 899
16. Pemenang IX	1982/1983	240	975
17. Pemenang VI	1981-1983	736	3 128



Lanjutan Tabel / *Continued Table 3.2.28*

Lokasi <i>Location</i>	Tahun Penempatan <i>Year Being Placed</i>	Jumlah Transmigran <i>Number of Transmigrants</i>	
		Kepala Keluarga <i>Head of Household</i>	Jiwa <i>Person</i>
		(3)	(4)
18. Pemenang VII	1982/1983	674	2 793
19. Pemenang VIII	1982/1983	436	1 858
20. Hitam Ulu I	1981/1982	500	2 134
21. Hitam Ulu II	1981/1982	500	1 997
22. Hitam Ulu III	1981/1982	500	2 118
23. Hitam Ulu IV	1981/1982	380	1 477
24. Hitam Ulu IX	1983/1984	383	1 582
25. Hitam Ulu V	1981/1982	530	2 187
26. Hitam Ulu VI	1981/1982	500	2 096
27. Kuamang Kuning XI	1984/1985	395	1 495
28. Kuamang Kuning XII	1984/1985	206	897
29. Kuamang Kuning XIII	1984/1985	254	1 048
30. Batang Kibul I	2002	264	889
31. Batang Kibul II	2002	236	956
32. Pulau Tebakar	2003/2006	300	1 176

Sumber : Dinas Tenaga Kerja dan Transmigrasi

Source: Department of Manpower and Transmigration

**Tabel 3.2.29** Jumlah Transmigran menurut Tahun Penempatan di Kabupaten Muaro Jambi  
*Number of Transmigrants by Year Being Placed in Muaro Jambi Regency*

Lokasi	Tahun Penempatan <i>Year Being Placed</i>	Jumlah Transmigran <i>Number of Transmigrants</i>	
		Kepala Keluarga <i>Head of Household</i>	Jiwa <i>Person</i>
(1)	(2)	(3)	(4)
1. Kumpeh I	1983/1984	500	2 005
2. Kumpeh II	1984/1985	500	2 430
3. Petaling	1984/1985	350	1 783
4. Rawa Puduk	1990/1991	300	1 345
5. Sungai Gelam I	90/91-95/96	450	1 909
6. Sungai Gelam II	2001	300	1 379
7. Sungai Gelam III	2002/2003	489	1 994
8. Sungai Bahar I	1984/1985	500	1 951
9. Sungai Bahar II	1984/1985	500	2 197
10. Sungai Bahar III	1988/1989	514	2 292
11. Sungai Bahar IV	1989/1990	500	2 040
12. Sungai Bahar V	1989/1990	750	3 134
13. Sungai Bahar VI	1989/1990	579	2 539
14. Sungai Bahar VII	1990/1991	550	2 177
15. Sungai Bahar VIII	1990/1991	450	1 876
16. Sungai Bahar IX	1990/1991	505	2 135
17. Sungai Bahar X	1990/1991	421	1 322
18. Sungai Bahar XI	1991/1992	495	2 034
19. Sungai Bahar XII	1993/1994	500	2 013
20. Sungai Bahar XIII	1993/1994	500	2 203



Lanjutan Tabel / *Continued Table* 3.2.29

Lokasi <i>Location</i>	Tahun Penempatan <i>Year Being Placed</i>	Jumlah Transmigran <i>Number of Transmigrants</i>	
		Kepala Keluarga <i>Head of Household</i>	Jiwa <i>Person</i>
		(3)	(4)
(1)	(2)	(3)	(4)
21. Sungai Bahar XIV	1994/1995	400	1 695
22. Sungai Bahar XV	1994/1995	600	2 477
23. Sungai Bahar XVI	1994/1995	500	2 147
24. Sungai Bahar XVII	1994/1995	465	2 073
25. Sungai Bahar XVIII	1994/1995	550	2 367
26. Sungai Bahar XIX	1995/1996	250	1 093
27. Sungai Bahar XX	1995/1996	430	2 009
28. Sungai Bahar XXI	1996/1997	400	1 717
29. Sungai Bahar XXII	1996/1997	570	2 437
30. Arang– Arang	2006	250	955
31. G. Karya/Jebus/S.Aur	2009/2010	200	509

Sumber : Dinas Tenaga Kerja dan Transmigrasi

Source: *Department of Manpower and Transmigration*

**Tabel 3.2.30** Jumlah Transmigran menurut Tahun Penempatan di Kabupaten Sarolangun  
*Number of Transmigrants by Year Being Placed in Sarolangun Regency*

Lokasi <i>Location</i>	Tahun Penempatan <i>Year Being Placed</i>	Jumlah Transr <i>Number of Trans</i>
		Kepala Keluarga <i>Head of Household</i>
(1)	(2)	(3)
1. Sungai Dingin I	2000	150
2. Sungai Dingin II	2001	300
3. Durian Luncuk III	1984/1985	500
4. Durian Luncuk IV	1984/1985	500
5. Durian Luncuk V	1987/1988	500
6. Durian Luncuk VI	1989/1990	500
7. Durian Luncuk VIII	1991-1993	500
8. Sungai Butang	1993-1995	300
9. Hitam Ulu X	1983/1984	445

 Lanjutan Tabel / *Continued Table 3.2.30*

Lokasi <i>Location</i>	Tahun Penempatan <i>Year Being Placed</i>	Jumlah Transmigran <i>Number of Transmigrants</i>	
		Kepala Keluarga <i>Head of Household</i>	Jiwa <i>Person</i>
(1)	(2)	(3)	(4)
13. Hitam Ulu XV	1984/1985	323	1 321
14. Lubuk Napal I	1995/1996	300	1 374
15. Lubuk Napal II	1996/1997	300	1 417
16. Singkut I	1974/1975	650	2 818
17. Singkut II	1975/1976	500	2 253
18. Singkut III	1976/1977	500	2 457
19. Singkut IV	1976/1977	286	1 240
20. Singkut V	1976/1977	525	2 263
21. Singkut VII A	1978/1979	287	1 346
22. Singkut VII B	1978/1979	498	2 485
23. Lamban Sigatal	2010/2011	143	590
24. Sapintun	2015	83	332

Sumber : Dinas Tenaga Kerja dan Transmigrasi

 Source: *Department of Manpower and Transmigration*



**Tabel 3.2.31** Jumlah Transmigran menurut Tahun Penempatan di Kabupaten Tanjung Jabung Barat  
*Number of Transmigrants by Year Being Placed in Tanjung Jabung Barat Regency*

Lokasi <i>Location</i>	Tahun Penempatan <i>Year Being Placed</i>	Jumlah Transmigran <i>Number of Transmigrants</i>	
		Kepala Keluarga <i>Head of Household</i>	Jiwa <i>Person</i>
(1)	(2)	(3)	(4)
1. Dusun Mudo	1991/1992	100	345
2. Merlung I	90/92-95/97	509	1 957
3. Merlung II	90/91-94/97	579	2 296
4. Merlung III	90/91-95/97	400	1 589
5. Merlung IV	1991/1992	481	2 042
6. Merlung IX	91/93-96/97	676	2 902
7. Merlung V	1994-1997	450	1 838
8. Merlung VI	92/93-95/97	560	2 305
9. Merlung VII	1992-1997	560	2 340
10. Merlung VIII	1993-1997	385	1 619
11. Rantau Badak	1994-1997	150	565
12. Desa Badang	1992/1993	150	543

 Lanjutan Tabel / *Continued Table 3.2.31*

Lokasi <i>Location</i>	Tahun Penempatan <i>Year Being Placed</i>	Jumlah Transmigran	
		<i>Number of Transmigrants</i>	
		Kepala Keluarga <i>Head of Household</i>	Jiwa <i>Person</i>
(1)	(2)	(3)	(4)
13. Kampung Baru	1992/1993	130	550
14. Suban	1990-1992	500	2 113
15. Tanjung Tayas	1991/1992	200	701
16. Tebing Tinggi I	1997/1998-2001	265	1 076
17. Tebing Tinggi II	1997/1999-2001	379	1 627
18. Tebing Tinggi III	1999-2001	237	1 027
19. Tebing Tinggi IV	2000	185	865
20. Tungkal Ulu	1984-1985	500	1 994

Sumber : Dinas Tenaga Kerja dan Transmigrasi

Source: *Department of Manpower and Transmigration*

**Tabel 3.2.32 Jumlah Transmigran menurut Tahun Penempatan di Kabupaten Tanjung Jabung Timur**  
*Number of Transmigrants by Year Being Placed in Tanjung Jabung Timur Regency*

Lokasi <i>Location</i>	Tahun Penempatan <i>Year Being Placed</i>	Jumlah Transmigran <i>Number of Transmigrants</i>	
		Kepala Keluarga <i>Head of Household</i>	Jiwa <i>Person</i>
(1)	(2)	(3)	(4)
1. Dendang I	1978/1979	538	2 757
2. Dendang II	1978/1979	350	1 608
3. Dendang III	1978/1979	342	1 120
4. Dendang IV	1979/1980	750	3 047
5. Lagan Ulu I	1982/1983	450	1 824
6. Lagan Ulu II	1983/1984	480	1 978
7. Lagan Ulu III	1984/1985	400	1 503
8. Simpang Pandan I	1980/1981	748	3 375
9. Simpang Pandan II	1980/1981	552	2 258
10. Simpang Pandan III	1981/1982	280	1 167
11. Simpang Pandan IV	2001	300	1 224
12. Lambur I	1979/1980	500	2 139

 Lanjutan Tabel / *Continued Table 3.2.32*

Lokasi <i>Location</i>	Tahun Penempatan <i>Year Being Placed</i>	Jumlah Transmigran <i>Number of Transmigrants</i>	
		Kepala Keluarga <i>Head of Household</i>	Jiwa <i>Person</i>
(1)	(2)	(3)	(4)
13. Lambur II	1980/1981	700	2 928
14. Pamusiran	1981/1982	450	1 800
15. Dendang V	1981-1984	320	1 292
16. Rantau Rasau I	1967/1968	249	1 208
17. Rantau Rasau II	1969/1970	477	2 275
18. Rantau Rasau III	1970-1972	573	2 693
19. Rantau Rasau IV	1972/1973	700	3 140
20. Rantau Rasau V	1973/1974	700	3 263
21. Rantau Rasau VI	1974/1975	500	2 170
22. Rantau Rasau VII	1976/1977	500	2 435

Sumber : Dinas Tenaga Kerja dan Transmigrasi

Source: *Department of Manpower and Transmigration*

**Tabel 3.2.33** Jumlah Transmigran menurut Tahun Penempatan di Kabupaten Tebo  
*Number of Transmigrants by Year Being Placed in Tebo Regency*

Lokasi <i>Location</i>	Tahun Penempatan <i>Year Being Placed</i>	Jumlah Transmigran <i>Number of Transmigrants</i>	
		Kepala Keluarga <i>Head of Household</i>	Jiwa <i>Person</i>
		(3)	(4)
(1)	(2)	(3)	(4)
1. Alai Ilir Blok A	1978/1979	210	928
2. Alai Ilir Blok BC	1978/1979	360	1 520
3. Alai Ilir Blok D	1978/1979	249	999
4. Alai Ilir Blok E	1978/1979	232	991
5. Alai Ilir Blok F	1978/1979	248	931
6. Rimbo Bujang IX	1977/1978	468	2 271
7. Rimbo Bujang X	1977/1978	300	1 427
8. Rimbo Bujang I	1975/1976	500	2 068
9. Rimbo Bujang II	1976/1977	502	2 441
10. Rimbo Bujang III	1976/1977	500	2 135
11. Rimbo Bujang IV	1976/1977	501	2 410
12. Rimbo Bujang V	1976/1977	497	2 615
13. Rimbo Bujang VI	1977/1978	388	1 877
14. Rimbo Bujang VII	1977/1978	216	1 035



Lanjutan Tabel / *Continued Table 3.2.33*

Lokasi <i>Location</i>	Tahun Penempatan <i>Year Being Placed</i>	Jumlah Transmigran	
		<i>Number of Transmigrants</i>	
		Kepala Keluarga <i>Head of Household</i>	Jiwa <i>Person</i>
(1)	(2)	(3)	(4)
15. Rimbo Bujang VIII	1977/1978	468	2 099
16. Rimbo Bujang VIII A	1977/1978	154	813
17. Rimbo Bujang XI	1978/1979	348	1 782
18. Rimbo Bujang XII	1978/1979	499	2 158
19. Rimbo Bujang XV	1978/1979	560	2 442
20. Hitam Ulu VII	1983/1984	457	1 753
21. Hitam Ulu VIII	1983/1984	500	1 989
22. Sungai Karang	1993/1994	300	1 240
23. Batang Sumai I	1996/1997	352	1 491
24. Batang Sumai II	1997/1998	275	1 132
25. Batang Sumai III	1997/1998	200	841
26. Batang Sumai IV	1997-2000	320	1 410
27. Batang Sumai V	2001	370	2 104

Sumber : Dinas Tenaga Kerja dan Transmigrasi

Source: *Department of Manpower and Transmigration*

**Tabel 3.2.34 Jumlah Transmigran menurut Tahun Penempatan di Kabupaten Kerinci**  
*Number of Transmigrants by Year Being Placed in Kerinci Regency*

Lokasi <i>Location</i>	Tahun Penempatan <i>Year Being Placed</i>	Jumlah Transmigran <i>Number of Transmigrants</i>	
		Kepala Keluarga <i>Head of Household</i>	Jiwa <i>Person</i>
(1)	(2)	(3)	(4)
1. Sungai Bumas	2009	100	355
	2011	100	389

Sumber : Dinas Tenaga Kerja dan Transmigrasi

Source: Department of Manpower and Transmigration

# JUMLAH FASILITAS KESEHATAN

*Number of Health Facilities*



36

JUMLAH RUMAH SAKIT

*Number of Hospital*

6

JUMLAH RUMAH SAKIT BERSALIN

*Number of Maternity Hospital*

103

JUMLAH POLIKLINIK

*Number of Polyclinic*

JUMLAH PUSKESMAS PEMBANTU

*Number of Subsidiary of Public Health Center*

654

JUMLAH APOTEK

*Number of Pharmacy*

211

JUMLAH PUSKESMAS

*Number of Public Health Center*

231







## PENJELASAN TEKNIS

1. Tidak/belum pernah sekolah adalah mereka yang tidak pernah atau belum pernah terdaftar dan tidak pernah atau belum pernah aktif mengikuti pendidikan di suatu jenjang pendidikan formal, termasuk juga yang tamat/belum tamat taman kanak-kanak tetapi tidak melanjutkan ke sekolah dasar.
2. Masih bersekolah adalah mereka yang terdaftar dan aktif mengikuti pendidikan formal atau nonformal (Paket A, B, atau C), baik pendidikan dasar, menengah maupun pendidikan tinggi. Bagi mahasiswa yang sedang cuti dianggap masih bersekolah.
3. Tidak bersekolah lagi adalah mereka yang pernah terdaftar dan aktif mengikuti pendidikan di suatu jenjang pendidikan formal atau nonformal (Paket A, B, atau C), tetapi pada saat pencacahan tidak lagi terdaftar dan tidak aktif mengikuti pendidikan.
4. Tamat sekolah adalah menyelesaikan pelajaran yang ditandai dengan lulus ujian akhir pada kelas atau tingkat terakhir suatu jenjang pendidikan di sekolah negeri maupun swasta dengan mendapatkan tanda tamat belajar/ijazah. Seseorang yang belum mengikuti pelajaran pada kelas tertinggi tetapi telah mengikuti ujian akhir dan lulus, dianggap tamat sekolah.
5. Dapat membaca dan menulis artinya dapat membaca dan menulis kata-kata/kalimat sederhana dengan suatu aksara tertentu.
6. Jalur Pendidikan di Indonesia terdiri atas 1) pendidikan formal, 2) pendidikan nonformal, dan 3) pendidikan informal yang ketiganya dapat saling melengkapi dan memperkaya (Undang-Undang No. 20 Tahun 2003 tentang Sistem Pendidikan Nasional).

## TECHNICAL NOTES

1. *Not/never attending school is someone who has never attended or never been registered in a formal education, such as primary, secondary, and tertiary education, including those who just completed kindergarten are considered as never attended school.*
2. *Attending school is someone who is currently attending primary, secondary, or tertiary education, including package A, package B, or package C. College student who postpones his/her study is considered as attending school.*
3. *Not attending school anymore is someone who had enrolled and participated in formal or non-formal education in the past, including package A, package B, or package C, but currently does not attend school.*
4. *Completed particular level of education is someone who has completed particular level of education in private or public school and accepting graduation certificate. Someone who has never attended the highest grade but passed the final exam is considered as completed particular level of education.*
5. *Able to read and write is the ability to read and write at least a simple sentence in any letter of alphabets.*
6. *The Education System in Indonesia consists of 1) a formal education, 2) non-formal education, and 3) informal education that all three can be complementary and enriching (Law No. 20 Year 2003 about The National Education System).*

7. Jenjang Pendidikan Formal terdiri atas pendidikan dasar, pendidikan menengah, dan pendidikan tinggi. Jenis pendidikan yang diajarkan mencakup pendidikan umum, kejuruan, akademik, profesi, vokasi, keagamaan, dan khusus.
  - a. Pendidikan Dasar berbentuk Sekolah Dasar (SD) dan Madrasah Ibtidaiyah (MI) atau bentuk lain yang sederajat serta Sekolah Menengah Pertama (SMP) dan Madrasah Tsanawiyah (MTs) atau bentuk lain yang sederajat.
  - b. Pendidikan Menengah berbentuk Sekolah Menengah Atas (SMA), Madrasah Aliyah (MA), Sekolah Menengah Kejuruan (SMK), dan Madrasah Aliyah Kejuruan (MAK), atau bentuk lain yang sederajat.
  - c. Pendidikan Tinggi merupakan jenjang pendidikan setelah pendidikan menengah yang mencakup program pendidikan diploma, sarjana, magister, spesialis, dan doktor yang diselenggarakan oleh perguruan tinggi. Perguruan tinggi dapat berbentuk akademi, politeknik, sekolah tinggi, atau institut.
8. Penolong persalinan adalah orang yang menolong pada saat proses kelahiran anak.
9. Dokter penolong proses persalinan termasuk dokter kandungan dan dokter umum. Dokter kandungan adalah dokter spesialis yang melayani pemeriksaan ibu hamil, kesehatan balita, dan pelayanan KB. Dokter umum adalah dokter yang diperkenankan untuk melakukan praktik medis tanpa harus memiliki spesialisasi tertentu, sehingga memungkinkan untuk memeriksa masalah kesehatan pasien secara umum untuk segala usia.
7. *The Formal Education Level consists of primary education, secondary education, and high education. The kind of education that taught consists of general education, vocational, academic, professional, religious, and specific education.*
  - a. *The Primary Education consists of Elementary School and Islamic Elementary School or other equivalent forms and Junior High School and MTs or other equivalent forms.*
  - b. *The Secondary Education consists of the senior high school, Madrasah Aliyah, Vocational School, and Vocational Madrasah Aliyah, or other equivalent forms.*
  - c. *The Tertiary Education consists of the education level after the secondary education that consists of diplomas, bachelor, master, specialist, and doctoral degrees that are held by the college. The universities can be academy, polytechnic, college, or institute.*
8. *Birth attendant is someone who helped during the process of birth of a child.*
9. *Doctors who help a delivery process including obstetricians and general practitioners. The obstetrician is a medical specialist who served examination of pregnant women, infant health and family planning services. General practitioners are a medical worker who are allowed to perform medical practice without having a certain specialization, allowing it to examine the patient's general health problems for all ages.*



10. Dukun adalah anggota masyarakat (pada umumnya wanita) yang mendapat kepercayaan serta memiliki keterampilan dalam menolong persalinan secara tradisional dan memperoleh keterampilan tersebut secara turun temurun, belajar secara praktis, atau dengan cara lain yang yang menurus ke arah peningkatan keterampilan bidan serta melalui petugas kesehatan.
10. *Traditional birth attendance is community members (generally women) who gained the confidence and skill in attending births traditionally and acquire the skills from generation to generation, learning practical, or in any other manner that leads toward the improvement of skills.*
11. Rumah Sakit adalah tempat pemeriksaan dan perawatan kesehatan, biasanya berada di bawah pengawasan dokter/tenaga medis, yang melayani penderita yang sakit untuk berobat rawat jalan atau rawat inap. Undang-undang RI No. 44 Tahun 2009 tentang rumah sakit mengelompokkan rumah sakit berdasarkan jenis pelayanan yang diberikan menjadi:
11. *Hospital is a place for health check, usually controlled/supervised by doctors/medical personnel to serve the ill patients to get outpatient or inpatient treatment services. The law of the Republic of Indonesia Number 44 year 2009 concerning about hospital have been grouping hospital based on the type of service being given into:*
- Rumah Sakit Umum adalah rumah sakit yang memberikan pelayanan kesehatan pada semua bidang dan jenis penyakit.
- General Hospital is a hospital that provides health services in all areas and types of diseases.*
- Rumah Sakit khusus adalah rumah sakit yang memberikan pelayanan utama pada satu bidang atau satu jenis penyakit tertentu berdasarkan disiplin ilmu, golongan umur, organ, jenis penyakit, atau kekhususan lainnya.
- Special Hospital is a hospital that provides primary care in one area or one particular type of disease base on dicipline, age group, organ, type of disease, or other specificity.*
12. Rumah Sakit Bersalin adalah rumah sakit khusus untuk persalinan, dilengkapi pelayanan spesialis pemeriksaan kehamilan, persalinan, rawat inap, dan rawat jalan ibu dan anak yang berada di bawah pengawasan dokter spesialis kandungan.
- 12. Maternity Hospital is a specialized hospital for childbirth, has specialist inspection service to pregnancy, childbirth, hospitalization, and outpatient for mothers and children that is under the supervision of an obstetrician.*
- Rumah Bersalin adalah sarana pelayanan kesehatan dengan izin sebagai rumah bersalin, dilengkapi pelayanan pemeriksaan kehamilan, persalinan, serta pemeriksaan ibu dan anak yang berada di bawah pengawasan bidan senior.
- Maternity House is health care facility with a license as a maternity house, equipped with prenatal care, childbirth, and examination of mothers and children which is under the supervision of a senior midwife.*
13. Poliklinik/klinik/balai pengobatan adalah sarana kesehatan yang dipakai
13. *Polyclinic/medical clinic is a health facility in which to get outpatient services, usually under the control of*

untuk pelayanan berobat jalan, biasanya berada di bawah pengawasan dokter/tenaga medis.

14. Pusat Kesehatan Masyarakat (Puskesmas) adalah unit pelaksana teknis dinas kesehatan kabupaten/kota yang mempunyai fungsi utama sebagai penyelenggara pelayanan kesehatan tingkat pertama. Wilayah kerja puskesmas maksimal adalah satu kecamatan. Untuk dapat menjangkau wilayah kerjanya, puskesmas mempunyai jaringan pelayanan yang meliputi unit Puskesmas Pembantu (Pustu), unit Puskesmas Keliling (Puskel), dan unit bidan desa/komunitas (Peraturan Menteri Kesehatan RI No. 75 Tahun 2014 tentang Pusat Kesehatan Masyarakat).
15. Apotek adalah suatu tempat tertentu yang digunakan untuk melakukan pekerjaan kefarmasian dan penyaluran/penjualan obat atau bahan farmasi dan perbekalan kesehatan lainnya kepada masyarakat yang dikelola oleh tenaga apoteker (Peraturan Menteri Kesehatan RI No. 1332 Tahun 2002 tentang Perubahan Atas Peraturan Menteri Kesehatan RI No. 922/MENKES/PER/X/1993 tentang Ketentuan dan Tata Cara Pemberian Izin Apotek).
16. Imunisasi adalah memasukkan kuman atau racun penyakit tertentu yang sudah dilemahkan (vaksin) ke dalam tubuh dengan cara disuntik atau diminum (diteteskan dalam mulut), dengan maksud agar terjadi kekebalan tubuh terhadap penyakit tersebut.
17. Keluhan kesehatan adalah keadaan seseorang yang mengalami gangguan kesehatan atau kejiwaan, baik karena gangguan/penyakit yang sering dialami penduduk seperti panas, pilek, diare, pusing, sakit kepala, maupun karena penyakit akut, penyakit kronis (meskipun selama sebulan terakhir tidak mempunyai keluhan/medical personnel).
14. *Public Health Center is technical implementation unit of regency health department that have the primary function as a first-level health care providers. The working area standard of public health center is one subdistrict and to reach their working areas, public health centers have a service network covering subsidiary of public health center, mobile public health center units, and midwife units (Regulation of the Minister of Health of Indonesia Number 75 Year 2014 about Public Health Center).*
15. *Pharmacy is a specific place that is used for pharmaceutical jobs, and distribution/sale of drugs/pharmaceuticals and other medical supplies to people that are administered by trained pharmacist (Regulation of the Minister of Health of Indonesia Number 1332 Year 2002 about the Changes of Regulation of the Minister of Health of Indonesia Number 922/MENKES/PER/X/1993 about Provision and Procedures for Administration of Licensed Pharmacies).*
16. *Immunization is putting enervated microbe of a certain disease into human body by injection or drinking (dropping into mouth), to make the body immune to that disease.*
17. *Health complaint is a state of someone who is experiencing health or psychiatric disorders, either because of disorder/diseases that are often experienced by people such as heat, cold, diarrhea, dizziness, headache, or because of acute illness, chronic disease (although during the past month did not have any complaints),*

- han), kecelakaan, kriminalitas, atau keluhan lainnya.
18. Mengobati sendiri adalah upaya anggota rumah tangga untuk melakukan pengobatan dengan menentukan jenis obat sendiri tanpa saran/resep dari tenaga kesehatan/obat tradisional (batra).
19. Tidak ada biaya transpor adalah responden tidak punya biaya untuk membayar ke fasilitas kesehatan, termasuk di sini bila responden menjawab fasilitas kesehatan jauh.
20. Waktu tunggu pelayanan lama adalah waktu tunggu untuk mendapatkan pelayanan kesehatan lama (lebih dari 60 menit).
21. Kasus kumulatif AIDS adalah kumulatif kasus AIDS sampai dengan referensi waktu tertentu.
22. Jaminan kesehatan adalah program bantuan sosial untuk pelayanan kesehatan. Menurut UU No. 40 Tahun 2004 tentang Sistem Jaminan Sosial Nasional, jaminan kesehatan diselenggarakan dengan tujuan menjamin agar peserta memperoleh manfaat pemeliharaan kesehatan dan perlindungan dalam memenuhi kebutuhan dasar kesehatan.
23. BPJS Kesehatan adalah bagian dari Sistem Jaminan Sosial Nasional (SJSN) yang bertujuan untuk memenuhi kebutuhan dasar kesehatan masyarakat yang layak yang diberikan kepada setiap orang yang telah membayar iuran atau iurannya dibayar oleh Pemerintah. BPJS Kesehatan terbagi menjadi BPJS Penerima Bantuan Iuran (PBI) dan BPJS Non PBI. Peserta BPJS PBI adalah masyarakat miskin dan hampir miskin dimana iurannya dibayarkan pemerintah. Sementara itu peserta BPJS Non PBI membayar iuran secara mandiri. Termasuk peserta BPJS Non PBI yaitu PNS/TNI/Polri.
- accident, criminality, or other complaints.*
18. *Self treatment is self curily or having medicine without any prescriptions from a health worker (doctor, nurse, paramedic, etc).*
19. *No budget is respondents who have no cash for transportation to health services, as well as if respondent says that the health facility is far away from their home.*
20. *Long waiting time for health services is waiting time for havily health ser-vices for over 60 minutes.*
21. *Cummulative AIDS case is cummula-tive AIDS cases with reference to a particular time.*
22. *Health insurance is a social assistance program for the health service. Ac-cording to law No. 40 of 2004 on the national social security system, health insurance was organized with the aim of ensuring that participants receive the benefits of health care and protection to meet basic health needs.*
23. *BPJS Health Insurance is a part of the national social security system which aims to meet the decent basic health needs for society is given to every person who has paid dues or whose contributions are paid by the Govern-ment. BPJS Health Insurance is divid-ed into BPJS Insurance for poor and near poor (PBI) and Non-PBI BPJS. PBI BPJS participants are poor and near poor people whose contributions are paid by the government. Meanwhile Non-PBI BPJS participants pay con-tributions independently. Including Non-PBI BPJS participants namely civil/military/police.*

27. Jamkesda adalah program jaminan bantuan pembayaran biaya pelayanan kesehatan yang diberikan pemerintah daerah kepada masyarakatnya.
27. *Jamkesda is social assistance programs for health care provided by local government to the people.*
28. Berobat jalan adalah upaya anggota rumah tangga yang mempunyai keluhan kesehatan untuk memeriksakan diri dan mendapatkan pengobatan dengan mendatangi tempat-tempat pelayanan kesehatan modern atau tradisional tanpa menginap, termasuk mendatangi petugas kesehatan ke rumah.
28. *Outpatient are efforts household member who have health complaints for check-ups and treatment by visiting places of modern or traditional health care without a stay, including bringing health workers to the homes.*
29. Merokok adalah aktivitas membakar tembakau kemudian menghisap asapnya baik menggunakan rokok maupun pipa pada sebulan terakhir sampai saat pencacahan.
29. *Smoke is an activity to burn tobacco and then inhale the smoke either cigarettes or pipes used in the past month till the time of enumeration.*
30. Luas lantai adalah luas lantai yang ditempati dan digunakan untuk keperluan sehari-hari (sebatas atap).
30. *Floor area is the total area which is occupied and utilized daily.*
31. Air ledeng adalah sumber air yang berasal dari air yang telah melalui proses penjernihan dan penyehatan sebelum dialirkan kepada konsumen melalui instalasi berupa saluran air. Sumber air ini biasanya diusahakan oleh PAM/PDAM/BPAM. Termasuk dalam hal ini air ledeng yang didapat secara eceran.
31. *Pipe water is a water source that comes from water that has been through a process of purification and sanitation before distribute to consumers through an instalation of water lines. This water source is usually distributed by PAM/PDAM/BPAM. This include a pipe water that sold at retail.*
32. Sumur terlindung adalah air yang berasal dari dalam tanah yang digali dan lingkaran sumur tersebut dilindungi oleh tembok paling sedikit 0,8 meter di atas tanah dan 3 meter ke bawah tanah, serta ada lantai semen sejauh 1 meter dari lingkaran sumur.
32. *Protected wells is water that comes from the soil were excavated and the circumference of the well was protected by walls at least 0.8 meters above ground and 3 meters underground, and cement floor as far as 1 meter from the well circumference.*
33. Sumber penerangan merupakan sumber penerangan yang paling banyak digunakan oleh rumah tangga apabila memiliki lebih dari satu sumber.
33. *Source of lighting is the main source of lighting used by households if it has more than one source.*
34. Fasilitas tempat buang air besar adalah ketersediaan jamban/kloset yang digunakan oleh rumah tangga.
34. *Type of toilet facility is the availability of latrine/toilet used by the household.*





35. Status penguasaan bangunan tempat tinggal milik sendiri adalah jika tempat tinggal tersebut pada waktu pencacahan betul-betul sudah milik kepala rumah tangga atau salah seorang anggota rumah tangga. Rumah yang dibeli secara angsuran melalui kredit bank atau rumah dengan status sewa beli dianggap rumah milik sendiri.
35. *Own ownership property status is a status of dwelling occupied belongs to the head of household or one of the household member. Houses bought through bank credit or houses with leasing status were also categorized as an own property.*
36. Fasilitas sanitasi layak didefinisikan sebagai fasilitas higienis yang memisahkan kotoran manusia dari manusia, hewan, dan kontak serangga. Fasilitas sanitasi layak termasuk toilet siram secara manual atau otomatis atau kakus yang terhubung ke saluran pembuangan, septic tank, atau lubang; jamban yang berventilasi; jamban dengan lempengan atau pijakan dari berbagai bahan yang meliputi lubang seluruhnya, kecuali untuk lubang penurunan; dan toilet/kakus kompos. Sanitasi tidak layak meliputi fasilitas umum atau bersama dari jenis toilet/kakus selain yang layak seperti toilet siram manual atau otomatis yang kotorannya langsung ke selokan atau parit atau di tempat lain terbuka; jamban tanpa pijakan; jamban ember; toilet atau kakus gantung; dan buang air besar di tempat terbuka seperti semak-semak, lapangan atau langsung di sungai. (Sumber: mdgs.un.org)
36. *An improved sanitation facility is defined as a facility that hygienically separates human excreta from human, animal, and insect contact. Improved sanitation facilities include flush/pour-flush toilets or latrines connected to a sewer, septic tank, or pit; ventilated improved pit latrines; pit latrines with a slab or platform of any material which covers the pit entirely, except for the drop hole; and composting toilets/latrines. Unimproved facilities include public or shared facilities of an otherwise improved type such as flush/pour-flush toilets that discharge directly into an open sewer or ditch or elsewhere; pit latrines without a slab; bucket latrines; hanging toilets or latrines; and the practice of open defecation in the bush, field or directly on the river. (Source: mdgs.un.org)*
37. Sumber air minum layak didefinisikan sebagai fasilitas air minum yang dilindungi dari kontaminasi luar, khususnya kontaminasi dengan kotoran. Sumber air minum layak meliputi air ledeng, air pipa, sumur bor/pompa, sumur terlindung, mata air terlindung, pengumpulan air hujan, dan air minum kemasan. Pengguna air minum kemasan dianggap memiliki akses ke sumber air layak jika mereka memiliki sumber air mandi/cuci yang layak. Sumber air minum layak tidak termasuk sumur tidak terlindung, mata air tidak terlindung, dan
37. *An improved drinking water source is a facility that, by nature of its construction, is protected from outside contamination in particular from contamination with fecal matter. Improved drinking water sources include: piped water into dwelling, plot, or yard; public tap/standpipe; borehole/tube well; protected dug well; protected spring; rainwater collection; and bottled water. Users of bottled water are considered to have access to improved sources only when they have a secondary source which is of an otherwise improved*



air kemasan (jika sumber air mandi/ cuci tidak layak), atau air permukaan yang diambil langsung dari sungai, kolam, sungai kecil, danau, waduk, atau saluran irigasi.

“Air minum adalah air untuk minum, kebutuhan dasar perorangan dan hygiene rumah tangga dan memasak”. (Sumber: mdgs.un.org)

*type. Improved drinking water sources do not include unprotected wells, unprotected springs, water provided by carts with small tanks/drums, tanker truck-provided water and bottled water (if the secondary source is not improved) or surface water taken directly from rivers, ponds, streams, lakes, dams, or irrigation channels.*

*“Drinking water is defined as water used for ingestion, food preparation and basic hygiene purposes”. (Source: mdgs.un.org)*

38. Peristiwa kejahatan yang dilaporkan ialah setiap peristiwa yang diterima kepolisian dari laporan masyarakat, atau peristiwa yang pelakunya terangkap tangan oleh kepolisian.

38. *Reported crime incidence includes all criminal cases reported and received by police office, and all crimes caught by police.*

39. Jumlah kejahatan menggambarkan jumlah kasus kejahatan yang terjadi pada kurun waktu tertentu.

39. *Crime total refers to the number of criminal cases occurring during a given period.*

40. Risiko penduduk terkena kejahatan per 100.000 penduduk

40. *Crime rate*

$$= \frac{\text{Jumlah peristiwa kejahatan tahun } t}{\text{Jumlah penduduk tahun } t} \times 100.000$$

$$= \frac{\text{Number of criminal cases year } t}{\text{Total population year } t} \times 100,000$$

Risiko penduduk terkena kejahatan per 100.000 penduduk mengindikasikan peluang penduduk berisiko terkena kejahatan. Biasanya dinyatakan dalam setiap 100.000 penduduk.

*Crime rate indicates the probability of population exposed to risk of crime, expressed in every 100,000 people.*

41. Selang waktu terjadi kejahatan tahun t

41. *Crime clock*

$$= \frac{365 \times 24 \times 60 \times 60}{\text{Jumlah peristiwa kejahatan tahun } t} \times (\text{detik})$$

$$= \frac{365 \times 24 \times 60 \times 60}{\text{Number of criminal cases year } t} \times (\text{second})$$

Selang waktu terjadi kejahatan tahun t mengindikasikan selang waktu terjadinya satu tindak kejahatan dengan kejahatan yang lain.

*Crime clock indicates the time interval of occurrence between one crime to another crime.*



## 42. Persentase penyelesaian kejahatan

$$= \frac{\text{Jumlah peristiwa kejahatan yang diselesaikan}}{\text{Jumlah peristiwa kejahatan yang dilaporkan}} \times 100\%$$

Persentase penyelesaian kejahatan menyatakan persentase penyelesaian kejahatan oleh polisi. Suatu tindak kejahatan dinyatakan sebagai kasus yang selesai di tingkat kepolisian, apabila:

1. berkas perkaranya sudah siap untuk diserahkan atau telah diserahkan kepada kejaksaan;
  2. dalam hal delik aduan, pengaduannya dicabut dalam tenggang waktu yang telah ditentukan menurut undang-undang;
  3. telah diselesaikan oleh kepolisian berdasarkan azas *plichmatigheid* (kewajiban berdasarkan kewenangan hukum);
  4. kasus yang dimaksud tidak termasuk kompetensi kepolisian;
  5. tersangka meninggal dunia;
  6. kasus kadaluwarsa.
43. Indeks Perilaku Anti Korupsi (IPAK) 2018 adalah indikator komposit yang datanya diperoleh dari Survei Perilaku Anti Korupsi (SPAK) yang dilakukan oleh BPS. SPAK 2018 merupakan survei dengan pendekatan rumah tangga dilaksanakan Maret 2018 di 33 provinsi yang terdiri dari 170 kabupaten/kota (49 kota dan 121 kabupaten) dengan sampel 10.000 rumah tangga. Analisis mengenai perilaku anti korupsi dalam survei ini hanya untuk representasi level nasional.
44. IPAK disusun berdasarkan dua dimensi utama yakni pertama unsur persepsi yang berupa pendapat/penilaian terhadap kebiasaan perilaku koruptif di masyarakat, dan kedua adalah pengalaman (pengalaman perilaku koruptif).
45. Pernikahan/Perkawinan merupakan ikatan lahir dan batin antara seorang wanita dengan seorang pria sebagai

## 42. Clearance rate

$$= \frac{\text{Number of cleared criminal cases}}{\text{Number of reported criminal cases}} \times 100\%$$

*Clearance rate refers to percentage of crime clearance by police. A criminal case is categorized as a cleared case by police, if:*

4. *all documents are ready to submit or already submitted to justice court;*
  5. *in the case of attense that warrants complaint, the complaint was withdraw within a given period state in the law;*
  6. *the case was cleared by police based on the principle of *plichmatigheid* (obligation on the basis of law outhority);*
  7. *the case was not the responsibility of police office;*
  8. *the suspect died;*
  9. *the case was out of date.*
43. *Anti-Corruption Behavior Index 2018 (ACBI) is a composite indicator which the data is obtained from Anti-Corruption Behavior Survey (ACBS) which was conducted by BPS. The ACBS 2018 is a survey with employed household approach and was held during March 2018 in 33 provinces, 170 districts/cities (49 cities and 121 districts) with 10,000 sample of households. The analysis of anti-corruption behavior in this survey is only for national level representation.*
44. *ACBI structured based on two main dimension. First, the perception dimension in the form of opinions/judgments on the habits related corrupt behavior in society, and the second is experience (experience of corruptive behavior).*
45. *Marriage is a relationship bond between a woman and a man as husband and wife with the aim of form-*

suami istri dengan tujuan membentuk keluarga (rumah tangga) yang bahagia dan kekal berdasarkan Ketuhanan Yang Maha Esa (Undang-Undang Nomor 1 Tahun 1974 tentang Perkawinan Pasal 1).

*ing a happy and long-lasting family based on the trust in God Almighty (Law No. 1/1974 concerning Marriage Article 1).*

46. Pernikahan/Perkawinan adalah sah, apabila dilakukan menurut hukum masing-masing agamanya dan keypercayaannya itu. Tiap-tiap pernikahan/perkawinan dicatat menurut peraturan perundang-undangan yang berlaku (Undang-undang Nomor 1 Tahun 1974 tentang Perkawinan Pasal 2). Dalam hal ini, pernikahan untuk yang beragama Islam dianggap sah menurut undang-undang jika tercatat di Kantor Urusan Agama (KUA). Pencatatan perkawinan tersebut dilakukan oleh pegawai pencatat nikah. Dengan demikian, setiap perkawinan harus dilaksanakan di hadapan dan di bawah pengawasan pegawai pencatat nikah. Pernikahan boleh dilakukan di KUA atau di luar KUA (nikah bedolan).

*46. Marriage is legal if carried out in accordance with the laws of each religion and belief. Each marriage is recorded according to the applicable laws and regulations (Law No. 1/1974 concerning Marriage Article 2). In this case, marriage for Muslims is considered lawful if recorded by Religious Affairs Office (KUA). The registration of the marriage is carried out by the marriage registrar employee. Thus, each marriage must take place before and under the supervision of marriage registrar employee. Marriage can be done in the KUA or outside the KUA.*

47. Perceraian adalah salah satu sebab putusnya perkawinan/pernikahan yang dapat terjadi karena talak (cerai talak) atau berdasarkan gugatan perceraian (cerai gugat). Undang-Undang Nomor 1 Tahun 1974 tentang Perkawinan Pasal 39 menyatakan: (1) Perceraian hanya dapat dilakukan di depan sidang Pengadilan setelah Pengadilan yang bersangkutan berusaha dan tidak berhasil mendamaikan kedua belah pihak; (2) Untuk melakukan perceraian harus ada cukup alasan bahwa antara suami istri itu tidak akan dapat rukun sebagai suami istri; (3) Tata cara perceraian di depan sidang Pengadilan diatur dalam peraturan perundangan tersebut.

*47. Divorce is one of the reasons causing the end of a marriage which can occur by talak (divorce by talak) or divorce petition (divorce by petition). Law No. 1/1974 concerning Marriage Article 39 states: (1) Divorce can only be carried out in front of the Court of Justice after the Court has tried and has not succeeded in reconciling the two parties; (2) There must be enough reason that the husband and wife will not be able to get along well as husband and wife; (3) The procedure for divorce in front of the court sessions is regulated in laws and regulations.*

48. Data pernikahan dan perceraian yang tersedia dalam publikasi ini hanya mencakup pernikahan dan perceraian untuk yang beragama Islam. Data pernikahan diperoleh dari Dir-

*48. The marriage and divorce data presented in this publication only inclusive of Muslims. The marriage data was obtained from the Directorate General of Islamic Community Guid-*

jen Bimas Islam, Kementerian Agama RI. Sementara data perceraian diperoleh dari Dirjen Badan Peradilan Agama, Mahkamah Agung.

49. Perkara cerai talak adalah permohonan seorang suami yang beragama Islam yang akan menceraikan istrinya kepada Pengadilan untuk mengadakan sidang guna menyaksikan ikrar talak. Permohonan diajukan kepada Pengadilan yang daerah hukumnya meliputi tempat kediaman termohon, kecuali apabila termohon dengan sengaja meninggalkan tempat kediaman yang ditentukan bersama tanpa izin pemohon (Undang-Undang Nomor 7 Tahun 1989 tentang Peradilan Agama Pasal 66 Ayat 1 dan 2).
50. Data cerai talak yang tersedia dalam publikasi ini adalah jumlah perkara perceraian yang permohonannya diajukan oleh pihak suami yang telah diputus oleh Pengadilan (bukan jumlah perkara perceraian yang baru diterima oleh Pengadilan).
51. Perkara cerai gugat adalah gugatan perceraian yang diajukan oleh istri atau kuasanya yang sah kepada Pengadilan yang daerah hukumnya meliputi tempat kediaman penggugat, kecuali apabila penggugat dengan sengaja meninggalkan tempat kediaman bersama tanpa izin tergugat (Undang-Undang Nomor 7 Tahun 1989 tentang Peradilan Agama Pasal 73 Ayat 1).
52. Data cerai gugat yang tersedia dalam publikasi ini adalah jumlah perkara perceraian yang gugatannya diajukan oleh pihak istri yang telah diputus oleh Pengadilan (bukan jumlah perkara perceraian yang baru diterima oleh Pengadilan).
53. Faktor-faktor penyebab terjadinya perceraian antara lain:
- pasangan berbuat zina;
  - pasangan menjadi pemabuk
- ance, Ministry of Religious Affair of the Republic of Indonesia. Meanwhile, divorce data was obtained from the Directorate General of Religious Justice, Supreme Court.*
49. *Case of divorce by talak is a divorce application from a Muslim husband who will divorce his wife before the Court with court hearing to witness the pledge of divorce. The application is filed to the Court which jurisdiction of the court covers the defendant's residence, except if the defendant intentionally leaves the determined residence without applicant's permission (Law No. 7/1989 concerning Religious Courts Article 66 Paragraphs 1 and 2).*
50. *Divorce by talak data available in this publication are the number of divorce cases which applications were filed by the husband and has been decided by the Court (not the number of divorce cases were recently received by the Court).*
51. *Case of divorce by petition is divorce/dissolution petition filed by a wife or her legal proxy to a Court which jurisdiction of the court covers the plaintiff's residence, except if the plaintiff intentionally leaves the shared residence without defendant's permission (Law No. 7/1989 concerning Religious Courts Article 73 Paragraphs 1).*
52. *Divorce by petition data available in this publication are the number of divorce cases which divorce/dissolution petition were filed by the wife and has been decided by the Court (not the number of divorce cases were recently received by the Court).*
53. *Factors that cause divorce include:*
- the spouse commit adultery;*
  - the spouse committed alcohol abuse that are hard to cure;*

- c. pasangan berbuat madat atau mabuk karena obat-obatan seperti narkoba;
  - d. pasangan menjadi penjudi yang sulit disembuhkan;
  - e. salah satu pihak meninggalkan pihak lain selama 2 (dua) tahun berturut-turut tanpa izin pihak lain dan tanpa alasan yang jelas dan benar, artinya salah satu pihak dengan sadar dan sengaja meninggalkan pihak lain;
  - f. pasangan dihukum penjara selama 5 (lima) tahun atau lebih setelah perkawinan dilangsungkan;
  - g. pasangan melakukan poligami;
  - h. terjadi kekerasan dalam rumah tangga, yakni pasangan bertindak kejam dan suka menganiaya;
  - i. pasangan tidak dapat menjalankan kewajibannya sebagai suami/istri karena cacat badan atau penyakit yang dideritanya;
  - j. antara suami dan istri terjadi perselisihan dan pertengkaran terus menerus tanpa ada kemungkinan untuk rukun kembali;
  - k. antara suami dan istri selama dalam perkawinan tidak saling mencintai dan terjadi ketidakharmonisan dalam rumah tangga karena perkawinan yang dilakukan atas dasar paksaan dari orang lain misal orang tua atau saudara (kawin paksa);
  - l. pasangan beralih agama atau murtad yang mengakibatkan ketidakrukunan dalam keluarga;
  - m. terjadi ketidakharmonisan dalam rumah tangga karena masalah finansial/ekonomi misal suami tidak bekerja atau tidak memberi nafkah kepada istri dan anak, istri berpenghasilan lebih besar dari suami, dan lain sebagainya.
- c. *the spouse committed drug abuse;*
  - d. *the spouse become gambler that are hard to cure;*
  - e. *spousal abandonment for 2 (two) consecutive years without the permission of the other spouse and clear reason, ie. one of the spouses consciously and intentionally leaves the other spouse;*
  - f. *the spouse was incarcerated for 5 (five) years or more after marriage is held;*
  - g. *the spouse do polygamy;*
  - h. *domestic violence, ie. the spouse acts cruel and abusive;*
  - i. *the spouse cannot carry out the obligation as a husband/wife because of physical disability or illness;*
  - j. *there are constant arguing between husband and wife without the possibility of reconciliation;*
  - k. *husband and wife do not love each other during the marriage and there is disharmony in their family life because the marriage was carried out on the basis of coercion from other people such as parents or relatives (forced marriage);*
  - l. *the spouse change his/her religion or become apostate which causes family disharmony;*
  - m. *there is disharmony in family life due to financial problems, for example: the husband does not work or provide a living for his wife and children, the wife earns more income than her husband, and so on.*

54. Bencana adalah peristiwa atau rangkaian peristiwa yang mengancam dan mengganggu kehidupan dan penghidupan masyarakat yang dise-

54. *Disaster is an events or sequences of events that threaten and disrupt the lives and livelihoods of people caused by natural factors and/or non-natu-*



babkan, baik oleh faktor alam dan atau faktor non alam maupun faktor manusia sehingga mengakibatkan timbulnya korban jiwa, kerusakan lingkungan, kerugian harta benda, dan dampak psikologis.

*ral factors and human factors that result in casualties, environmental damage, property losses, and psychological impacts.*

55. Bencana alam adalah bencana yang diakibatkan oleh peristiwa atau serangkaian peristiwa yang disebabkan oleh alam antara lain berupa gempa bumi, tsunami, gunung meletus, banjir, kekeringan, angin topan, dan tanah longsor.
  56. Kejadian Bencana adalah peristiwa bencana yang terjadi dan dicatat berdasarkan tanggal kejadian, lokasi, jenis bencana, korban dan ataupun kerusakan. Jika terjadi bencana pada tanggal yang sama dan melanda lebih dari satu wilayah, maka dihitung sebagai satu kejadian.
  57. Gempa bumi adalah getaran atau guncangan yang terjadi di permukaan bumi yang disebabkan oleh tumbukan antar lempeng bumi, patahan aktif, aktivitas gunung api, atau runtuh batuan.
  58. Letusan gunung api adalah bagian dari aktivitas vulkanik yang dikenal dengan istilah "erupsi". Bahaya letusan gunung api dapat berupa awan panas, lontaran material (pijar), hujan abu lebat, lava, gas racun, tsunami, dan banjir lahar.
  59. Tsunami adalah serangkaian gelombang ombak laut raksasa yang timbul karena adanya pergeseran di dasar laut akibat gempa bumi.
  60. Tanah longsor adalah salah satu jenis gerakan massa tanah atau batuan, ataupun percampuran keduanya, menuruni atau keluar lereng akibat terganggunya kestabilan tanah atau batuan penyusun lereng.
  61. Banjir adalah peristiwa atau keadaan dengan terendamnya suatu daerah
55. *Natural disasters are disasters caused by events or a series of events caused by nature including earthquakes, tsunamis, volcanic eruptions, floods, droughts, hurricanes, and landslides.*
  56. *Disaster events are catastrophic events that occur and are recorded based on the date of the incident, location, type of disaster, victim and/or damage. If a disaster occurs on the same date and hits more than one region, it is counted as one event.*
  57. *Earthquakes are vibrations or shocks that occur on the surface of the earth caused by collisions between the earth's plates, active faults, volcanic activity, or rock debris.*
  58. *Volcanic eruptions are part of volcanic activity known as "eruption". The danger of volcanic eruptions can be hot clouds, material throws (incandescent), heavy ash rain, lava, poison gas, tsunamis, and lava floods.*
  59. *Tsunamis are a series of giant ocean waves that arise due to a shift in the seabed due to an earthquake.*
  60. *Landslides are one type of land mass movement or rock, or a mixture of both, down or out of the slope due to disruption of soil stability or rock slope constituents.*
  61. *Flood is an event or situation where an area or land is submerged due to the*

atau daratan karena volume air yang meningkat.

*increasing volume of water.*

62. Kekeringan adalah ketersediaan air yang jauh di bawah kebutuhan air untuk kebutuhan hidup, pertanian, kegiatan ekonomi, dan lingkungan. Adapun yang dimaksud kekeringan di bidang pertanian adalah kekeringan yang terjadi di lahan pertanian yang ada tanaman (padi, jagung, kedelai, dan lain-lain) yang sedang dibudidayakan.

*62. Drought is the availability of water that is far below the water needs for living needs, agriculture, economic activities, and the environment. The definition of drought in agriculture is drought that occurs in existing agricultural land crops (rice, corn, soybeans, and others) that are being cultivated.*

63. Kebakaran hutan dan lahan adalah suatu keadaan dengan hutan dan lahan dilanda api, sehingga mengakibatkan kerusakan hutan dan lahan yang menimbulkan kerugian ekonomis dan atau nilai lingkungan. Kebakaran hutan dan lahan seringkali menyebabkan bencana asap yang dapat mengganggu aktivitas dan kesehatan masyarakat sekitar.

*63. Forest and land fires are a situation in which forests and land are hit by fire, resulting in damage to forests and land which results in economic losses and/or environmental values. Forest and land fires often cause smoke disasters that can disrupt the activities and health of surrounding communities.*

64. Angin puting beliung adalah angin kencang yang datang secara tiba-tiba, mempunyai pusat, bergerak melingkar menyerupai spiral dengan kecepatan 40–50 km/jam hingga menyentuh permukaan bumi dan akan hilang dalam waktu singkat (3–5 menit).

*64. Tornado is a strong wind that comes suddenly, has a center, moves circularly like a spiral with a speed of 40-50 km/hour to touch the surface of the earth and will disappear in a short time (3–5 minutes).*

65. Gelombang pasang adalah gelombang tinggi yang ditimbulkan karena efek terjadinya siklon tropis di sekitar wilayah Indonesia dan berpotensi kuat menimbulkan bencana alam. Indonesia bukan daerah lintasan siklon tropis tetapi keberadaan siklon tropis akan memberikan pengaruh kuat terjadinya angin kencang, gelombang tinggi disertai hujan deras.

*65. Tidal waves are high waves caused by the effects of tropical cyclones around the territory of Indonesia and have the potential to cause natural disasters. Indonesia is not an area of tropical cyclone trajectory but the existence of tropical cyclones will have a strong influence on strong winds, high waves accompanied by heavy rain.*

66. Abrasi adalah proses pengikisan pantai oleh tenaga gelombang laut dan arus laut yang bersifat merusak. Abrasi biasanya disebut juga erosi pantai. Kerusakan garis pantai akibat abrasi ini dipicu oleh terganggunya keseimbangan alam daerah pantai tersebut. Walaupun abrasi bisa disebabkan

*66. Abrasion is the process of eroding the coast by destructive ocean waves and ocean currents. Abrasion is usually referred to as coastal erosion. Damage to the coastline due to abrasion was triggered by the disruption of the natural balance of the coastal area. Although abrasion*





- oleh gejala alami, namun manusia sering disebut sebagai penyebab utama abrasi.
67. Korban adalah orang/sekelompok orang yang mengalami dampak buruk akibat bencana, seperti kerusakan dan atau kerugian harta benda, penderitaan dan atau kehilangan jiwa. Korban dapat dipilah berdasarkan klasifikasi korban meninggal, hilang, luka/sakit, menderita dan menungsi.
68. Korban meninggal adalah orang yang dilaporkan tewas atau meninggal dunia akibat bencana.
69. Korban hilang adalah orang yang dilaporkan hilang atau tidak ditemukan atau tidak diketahui keberadaannya setelah terjadi bencana.
70. Korban luka/sakit adalah orang yang mengalami luka-luka atau sakit, dalam keadaan luka ringan, maupun luka parah/berat, baik yang berobat jalan maupun rawat inap.
71. Penderita/terdampak adalah orang atau sekelompok orang yang menderita akibat dampak buruk bencana, seperti kerusakan dan atau kerugian harta benda, namun masih dapat menempati tempat tinggalnya.
72. Pengungsi adalah orang/sekelompok orang yang terpaksa atau dipaksa keluar dari tempat tinggalnya ke tempat yang lebih aman dalam upaya menyelamatkan diri/jiwa untuk jangka waktu yang belum pasti sebagai akibat dampak buruk bencana.
73. Rusak berat adalah kriteria kerusakan yang mengakibatkan bangunan roboh atau sebagian besar komponen struktur rusak.
74. Rusak sedang adalah kriteria kerusakan yang mengakibatkan sebagian kecil komponen struktur rusak dan komponen penunjang rusak, tetapi
- can be caused by natural symptoms, humans are often referred to as the main cause of abrasion.*
67. *Victims are people/groups of people who experience adverse effects due to disasters, such as damage and/or loss of property, suffering and or loss of life. Victims can be sorted according to the classification of dead, lost, injured/sick, suffering and displaced victims.*
68. *Fatality is a person reported killed or death in the wake of a disaster.*
69. *Missing person is a person reported missing or who cannot be located or who cannot be accounted for in the wake of a disaster.*
70. *Casualty is a person suffering injury or illness, in a state of light injury or heavy injury, which in undergoing treatment as either an outpatient or inpatient.*
71. *Affected is a person or group of people who suffer from the adverse effects of a disaster, such as damage and/or loss of property, but can still occupy their place of residence.*
72. *Evacuated are people/groups of people who are forced or forced to leave their place of residence in a safer place in an effort to save themselves/soul for a period of time that is uncertain as a result of the adverse effects of the disaster.*
73. *Severely damaged is the criteria of damage that resulted most buildings collapsed or damaged its structural components.*
74. *Damaged is the criteria of damage that resulted defective fraction of structural components and supporting components damaged, but the*



bangunan masih tetap berdiri.

*building still stands.*

75. Rusak ringan adalah kriteria kerusakan yang mengakibatkan sebagian komponen struktur retak (struktur masih bisa digunakan) dan bangunan masih tetap berdiri.

75. *Lightly damaged is the criteria of damage that resulted partially cracked structural components, but the structure still can be used and the building still stands.*

76. Indeks Kebahagiaan adalah ukuran tingkat kebahagiaan penduduk, menggambarkan indikator kesejahteraan subyektif terkait beberapa aspek kehidupan yang dianggap esensial dan bermakna bagi penduduk, serta digunakan untuk melengkapi indikator obyektif.

76. *Happiness Index is a measure of happiness level of the population, describes subjective well-being indicators related to some aspects of life that are considered essential and meaningful for the population, as well as is used to complete the objective indicators.*

77. Pada tahun 2014, Indeks Kebahagiaan sebagai ukuran tingkat kebahagiaan penduduk merupakan indeks komposit tertimbang yang mencakup sepuluh indikator kepuasan penduduk, yaitu: 1) kesehatan, 2) pendidikan, 3) keharmonisan keluarga, 4) ketersediaan waktu luang, 5) hubungan sosial, 6) keadaan lingkungan, 7) kondisi keamanan, 8) pekerjaan, 9) pendapatan rumah tangga, 10) kondisi rumah dan aset.

77. *In 2014, Happiness Index as a measure of happiness population was a weighted composite index that includes ten indicators of life-satisfaction: 1) health, 2) education, 3) family harmony, 4) leisure time, 5) social relationship, 6) environmental condition, 7) safety condition, 8) job, 9) household income, 10) housing and assets.*

78. Pada tahun 2017, terdapat penambahan dimensi dibandingkan tahun 2014. Pada tahun 2014, Indeks Kebahagiaan hanya menggunakan Dimensi Kepuasan Hidup. Sementara pada tahun 2017, Indeks Kebahagiaan menggunakan Dimensi Kepuasan Hidup, Dimensi Perasaan, dan Dimensi Makna Hidup. Perubahan lainnya pada tahun 2017, Dimensi Kepuasan Hidup terbagi menjadi dua subdimensi, yaitu: Subdimensi Kepuasan Hidup Personal dan Subdimensi Kepuasan Hidup Sosial.

78. *In 2017, there has been an increase in index dimension compared to 2014. In 2014, Happiness Index used only Life Satisfaction Dimension. While in 2017, Happiness Index used Life Satisfaction Dimension, Affects Dimension, and Eudaimonia Dimension. Another change in 2017, Life Satisfaction Dimension was divided into two subdimensions, namely: Personal Life Satisfaction Subdimension and Social Life Satisfaction Subdimension.*

79. Dimensi Kepuasan Hidup:

79. *Life Satisfaction Dimension:*

a. **Subdimensi Kepuasan Hidup Personal** diukur menggunakan lima indikator: Pendidikan dan Keterampilan, Pekerjaan/Usaha/Kegiatan Utama, Pendapatan Rumah Tangga, Kesehatan,

a. *Personal Life Satisfaction Subdimension is measured by five indicators: Education and Skills, Job/Business/Main Activities, Household Income, Health, House and House Facilities.*



- serta Rumah dan Fasilitas Rumah.
- b. **Subdimensi Kepuasan Hidup Sosial** diukur dari lima indikator: **Keharmonisan Keluarga, Ketersediaan Waktu Luang, Hubungan Sosial, Keadaan Lingkungan, dan Kondisi Keamanan.**
80. Dimensi Perasaan diukur menggunakan tiga indikator yaitu Perasaan Senang/Riang/Gembira, Perasaan Tidak Khawatir/Cemas, dan Perasaan Tidak Tertekan.
81. Dimensi Makna Hidup mencakup enam indikator yaitu Penerimaan Diri, Tujuan Hidup, Hubungan Positif dengan Orang Lain, Pengembangan Diri, Penguasaan Lingkungan, dan Kemandirian.
82. Estimasi tingkat kebahagiaan tahun 2014 untuk level provinsi dan nasional, dihitung berdasarkan data Survei Pengukuran Tingkat Kebahagiaan (SPTK) BPS tahun 2014. Sementara itu, Estimasi tingkat kebahagiaan tahun 2017 untuk level provinsi dan nasional, dihitung berdasarkan data Survei Pengukuran Tingkat Kebahagiaan (SPTK) BPS tahun 2017.
83. Badan Pusat Statistik (BPS) pertama kali melakukan penghitungan jumlah dan persentase penduduk miskin pada tahun 1984. Penghitungan jumlah dan persentase penduduk miskin mencakup periode 1976–1981. Data dasar yang digunakan adalah Survei Sosial Ekonomi Nasional (Susenas) Modul Konsumsi. Sejak itu, setiap tiga tahun sekali BPS secara rutin mengeluarkan data jumlah dan persentase penduduk miskin yang disajikan menurut daerah perkotaan dan pedesaan.
84. Sejak tahun 2003, BPS secara rutin mengeluarkan data jumlah dan persentase penduduk miskin setiap tahun. Jumlah sampel yang digunakan untuk penghitungan kem-
- b. *Social Life Satisfaction Subdimension is measured by five indicators: Family Harmony, Leisure Time, Social Relationship, Environmental Condition, and Safety Condition.*
80. *Affect Dimension is measured by three indicators: Happy, Not Worried, and Not Depressed.*
81. *Eudaimonia Dimension includes six indicators: Self Acceptance, Purpose in Life, Positive Relation with Others, Personal Growth, Environmental Mastery, and Autonomy.*
82. *Estimation of 2014 happiness level at province and national level was based on Happiness Survey, conducted by BPS-Statistics Indonesia in 2014. Meanwhile, estimation of 2017 happiness level at province and national level was based on Happiness Survey, conducted by BPS-Statistics Indonesia in 2017.*
83. *BPS-Statistics Indonesia measured poverty incidence for the first time in 1984. The measurement covered the period of 1976–1981. Basic data used to measure poverty were obtained from the results of the National Socioeconomic Survey (Susenas)–Consumption Module. Since then BPS-Statistics Indonesia routinely released the figures of poverty incidence once every three years which were presented by urban and rural areas.*
84. *BPS-Statistics Indonesia has started to release the figures of poverty incidence annually since 2003. The number of sample size used for cal-*

iskinan meningkat seiring peningkatan jumlah sampel yang digunakan oleh Susenas Modul Konsumsi. Pada tahun 2003, jumlah sampel Susenas Panel Modul Konsumsi adalah 10.000 rumah tangga dan mulai tahun 2007 diperbesar menjadi 68.800 rumah tangga. Kemudian pada tahun 2011–2014, Susenas dilaksanakan secara triwulanan dengan jumlah sampel sebesar 75.000 rumah tangga per triwulan. Sejak 2015, Susenas dilaksanakan dalam dua periode, yaitu Maret dan September. Jumlah sampel Susenas pada bulan Maret adalah 300.000 rumah tangga dan pada bulan September adalah 75.000 rumah tangga.

85. Estimasi tingkat kemiskinan tahun 2000 dan 2001 untuk level provinsi dan nasional didasarkan atas Susenas Kor. Estimasi tingkat kemiskinan tahun 2003 dan 2004 untuk level provinsi didasarkan atas Susenas Kor, sementara untuk level nasional didasarkan pada Susenas Panel Modul Konsumsi.
86. Untuk provinsi-provinsi yang tidak dicakup dalam sampel Susenas pada tahun 2000–2002 dilakukan estimasi. Data tahun 2000 termasuk estimasi untuk Provinsi Aceh dan Maluku. Data tahun 2001 termasuk estimasi untuk Provinsi Aceh. Data tahun 2002 termasuk estimasi untuk Provinsi Aceh, Maluku, Maluku Utara, dan Papua.
87. Untuk mengukur kemiskinan, BPS menggunakan konsep kemampuan memenuhi kebutuhan dasar (basic needs approach). Dengan pendekatan ini, kemiskinan dipandang sebagai ketidakmampuan dari sisi ekonomi untuk memenuhi kebutuhan dasar makanan dan bukan makanan yang diukur dari sisi pengeluaran. Metode yang digunakan adalah menghitung Garis Kemiskinan (GK), yang terdiri dari dua komponen, yaitu Garis Ke-

*culating poverty incidence increases with the number of sample size used by Susenas-Consumption Module. In 2003, the sample size of Susenas-Panel Consumption Module was 10,000 households and starting from 2007 was enlarged to 68,800 households. Later in the year 2011–2014, Susenas conducted quarterly with the sample size was 75,000 households in each periode. Since 2015, Susenas conducted in two periode, that were in March and September. The sample size in Susenas March is 300,000 household and in Susenas September is 75,000 household.*

*85. The estimation of poverty incidence for provincial and national levels in 2000 and 2001 was based on Susenas-Core. The estimation of poverty incidence for provincial level in 2003 and 2004 was also based on Susenas-Core, while the estimation of the national level was based on the Susenas-Consumption Module Panel.*

*86. For provinces that were not included in the implementation of Susenas during the period 2000–2002, the figures of poverty incidence was estimated. Data in 2000 included the estimation for Aceh and Maluku Province. Data in 2001 included the estimation for Aceh Province. Data in 2002 included the estimation for Aceh, Maluku, Maluku Utara, and Papua Province.*

*87. To measure poverty, BPS-Statistics Indonesia has used the concept of basic needs approach. Therefore, poverty is viewed as economic inability to fulfill food and non-food basic needs which are measured by consumption/expenditure. The method used is calculating poverty line, which consists of two components, that are Food Poverty Line (FPL) and Non-Food Poverty Line (NFPL). The*



miskin Makanan (GKM) dan Garis Kemiskinan Non-Makanan (GKNM). Penghitungan Garis Kemiskinan dilakukan secara terpisah untuk daerah perkotaan dan pedesaan.

*poverty line was calculated separately for urban and rural areas.*

88. Penduduk miskin adalah penduduk yang memiliki rata-rata pengeluaran per kapita per bulan di bawah Garis Kemiskinan.

*88. A person whose expenditure per capita per month is below the poverty line is considered to be poor.*

89. Garis Kemiskinan Makanan (GKM) merupakan nilai pengeluaran kebutuhan minimum makanan yang disetarakan dengan 2.100 kkalori per kapita per hari. Garis Kemiskinan Non-Makanan (GKNM) adalah kebutuhan minimum untuk perumahan, sandang, pendidikan, kesehatan, dan kebutuhan dasar lainnya.

*89. The Food Poverty Line refers to the daily minimum requirement of 2,100 kcal per capita per day. The Non-Food Poverty Line refers to the minimum requirement for household necessities for clothing, education, health, and other basic individual needs.*

90. Sejak Desember 1998 digunakan standar kemiskinan baru yang merupakan penyempurnaan standar yang lama. Penyempurnaan standar ini meliputi perluasan cakupan komoditi yang diperhitungkan dalam kebutuhan dasar. Disamping itu, penyempurnaan juga dilakukan dengan mempertimbangkan keterbandingan antardaerah (provinsi serta perkotaan-pedesaan) dan antarwaktu yang disebabkan oleh adanya perbedaan tingkat harga antardaerah, yaitu dengan cara melakukan standarisasi harga terhadap harga di DKI Jakarta. Penyempurnaan standar kemiskinan ini diharapkan dapat mengukur tingkat kemiskinan secara lebih realistis.

*90. A new standard to measure poverty has been adopted since December 1998. This new standard was the revision of the old standard. The revised standard included the extension of the commodity coverage to be accounted in estimating the minimum basic needs. The new standard was also improved in its regional comparability, by using the reference population of the same real income (expenditure) class across regions so that it is also comparable over time. The revised poverty standard hopefully was able to measure the incidence of poverty more realistically.*

91. Ukuran Kemiskinan

- a. Head Count Index (HCI-P0) adalah persentase penduduk miskin yang berada di bawah Garis Kemiskinan (GK).
- b. Indeks Kedalaman Kemiskinan (Poverty Gap Index-P1) merupakan ukuran rata-rata kesenjangan pengeluaran masing-masing penduduk miskin terhadap garis kemiskinan. Semakin tinggi nilai indeks, semakin jauh rata-rata pengeluaran penduduk dari garis

91. Poverty Measures

- a. Head Count Index (HCI-P0) simply measures the percentage of the population that is counted as poor, often denoted by P0.
- b. Poverty Gap Index-P1 measures the extent to which individuals fall below the poverty line (the poverty gaps) as a proportion of the poverty line. Higher value of the index shows that the gap between average expenditure of

- kemiskinan.
- c. Indeks Keparahan Kemiskinan (Poverty Severity Index-P2) memberikan gambaran mengenai penyebaran pengeluaran di antara penduduk miskin. Semakin tinggi nilai indeks, semakin tinggi ketimpangan pengeluaran di antara penduduk miskin.

Foster-Greer-Thorbecke (1984) merumuskan suatu ukuran yang digunakan untuk mengukur tingkat kemiskinan sebagai berikut:

$$P_a = \frac{1}{n} \sum_{i=1}^q \left[ \frac{z - y_i}{z} \right]^a$$

dengan:

- a = 0, 1, 2  
 z = Garis kemiskinan  
 yi = Rata-rata pengeluaran perkapita sebulan penduduk yang berada di bawah garis kemiskinan (i=1,2,...,q), yi < z  
 q = Banyaknya penduduk yang berada di bawah garis kemiskinan  
 n = Jumlah penduduk

Jika a=0, diperoleh Head Count Index (P0), jika a=1 diperoleh indeks kedalaman kemiskinan (Poverty Gap Index-P1) dan jika a=2 disebut indeks keparahan kemiskinan (Poverty Severity Index-P2).

92. Indeks Pembangunan Manusia (IPM) adalah ukuran ringkas rata-rata capaian/keberhasilan dimensi utama pembangunan manusia, yaitu: umur panjang dan hidup sehat, mempunyai pengetahuan, dan memiliki standar hidup yang layak.
93. Umur panjang dan hidup sehat digambarkan oleh angka harapan hidup saat lahir (e0), yaitu jumlah tahun yang diharapkan dapat ditempuh oleh bayi yang baru lahir untuk hidup dengan asumsi bahwa pola angka kematian menurut umur pada saat

the poor and the poverty line is wider.

- c. Poverty Severity Index-P2 describes inequality among the poor. Higher value of the index shows that inequality among the poor is higher.

Foster-Greer-Thorbecke (1984) developed poverty measures that may be written as:

$$P_a = \frac{1}{n} \sum_{i=1}^q \left[ \frac{z - y_i}{z} \right]^a$$

where:

- a = 0, 1, 2  
 z = the poverty line  
 yi = Average expenditure per capita per month of the poor (i=1,2,...,q), yi < z  
 q = the number of poor  
 n = the total population

if a=0 is obtained Head Count Index (P0), if a=1 is obtained Poverty Gap Index-P1, and if a=2 is obtained Poverty Severity Index-P2.

92. The Human Development Index (HDI) is a summary measure of average achievement in key dimensions of human development: a long and healthy life, being knowledgeable, and have a decent standard of living.
93. A long and healthy life is measured by life expectancy at birth (e0) that is defined as the number of years a newborn infant could expect to live if prevailing patterns of age-specific mortality rates at the time of birth

kelahiran sama sepanjang usia bayi. Pengetahuan diukur melalui indikator rata-rata lama sekolah dan harapan lama sekolah. Rata-rata lama sekolah adalah rata-rata lamanya (tahun) penduduk usia 25 tahun ke atas dalam menjalani pendidikan formal. Harapan lama sekolah didefinisikan sebagai lamanya (tahun) sekolah yang diharapkan akan dirasakan oleh anak pada umur tertentu di masa mendatang. Standar hidup yang layak digambarkan oleh pengeluaran per kapita disesuaikan, yang ditentukan dari nilai pengeluaran per kapita dan paritas daya beli.

94. IPM adalah rata-rata geometrik dari indeks tiga dimensi:

$$IPM = (I_{\text{kesehatan}} \times I_{\text{PENDIDIKAN}} \times I_{\text{pengeluaran}})^{1/3}$$

*were to stay the same throughout the infant's life. Knowledge is measured by mean years of schooling and expected years of schooling. Mean years of schooling is the average number of years education received by people ages 25 and older in their lifetime based on education attainment levels of the population converted into years of schooling based on theoretical durations of each level of education attended. Then, expected years of schooling is defined as the number of years schooling that a child of school entrance age can expect to receive if prevailing patterns of age-specific enrolment rates were to stay the same throughout the child's life. Decent standard of living is measured by consumption per capita indicator that is calculated using consumption per capita and purchasing power parity.*

94. The HDI is the geometric mean of the three dimensional indices:

$$HDI = (I_{\text{health}} \times I_{\text{education}} \times I_{\text{income}})^{1/3}$$

## ULASAN

## DESCRIPTION

**Pendidikan**

Salah satu program pokok pembangunan Provinsi Jambi adalah meningkatkan pembangunan-an sektor pendidikan formal, mulai dari tingkat Sekolah Menengah Pertama (SMP) sampai perguruan tinggi dan pendidikan non formal, berupa pendidikan dan latihan berbagai bidang pengetahuan ketrampilan yang diperlukan untuk pembangunan serta pembinaan generasi muda, serta dalam bidang olah raga dalam mempersiapkan generasi yang sehat jasmani dan rohani.

Jumlah sekolah negeri dan swasta di Provinsi Jambi tahun 2017/2018:

- Sekolah Dasar (SD) sebanyak 2.454 buah.
- Sekolah Menengah Pertama (SMP) sebanyak 662 buah.
- Sekolah Menengah Umum (SMU) sebanyak 223 buah.
- Sekolah Menengah Kejuruan (SMK) sebanyak 171 buah.

Jumlah murid:

- SD sebanyak 389.444 siswa.
- SMP sebanyak 126.656 siswa.
- SMU sebanyak 75.391 siswa.
- SMK sebanyak 48.928 siswa.

Jumlah guru:

- SD sebanyak 25.261 orang.
- SMP sebanyak 10.025 orang.
- SMU sebanyak 5.459 orang.
- SMK sebanyak 3.930 orang.

**Kesehatan**

Penyediaan berbagai sarana kesehatan di Provinsi Jambi disajikan pada Tabel 4.2.1. Pada tahun 2018 jumlah rumah sakit 36 buah, puskesmas 231 buah dan pustu 654 buah.

Di samping penyediaan sarana kesehatan yang berguna untuk melayani masyarakat dibidang kesehatan sam-

**Education**

*One of the basic development program of Jambi Province is to increase the development in formal education sector, started from Primary to University also non formal education, such as vocational education and training on various skill knowledge needed for development and coaching young generations, also in sports for preparing healthful physical and spiritual generations.*

*Number of public and private schools at Jambi Province in 2017/2018:*

- *Elementary Schools were 2.454 in amount.*
- *Junior High Schools were 662 in amount.*
- *Senior High Schools were 223 in amount.*
- *Vocational Senior High School were 171 in amount.*

*Number of students:*

- *Elementary School were 389.444 pupils.*
- *Junior High Schools were 126.656 pupils.*
- *Senior High Schools were 75.391 pupils.*
- *Vocational Senior High School were 48.928 pupils.*

*The numbers of teachers (person):*

- *Primary School: 25.261*
- *Junior High School: 10.025*
- *Senior High School : 5.459*
- *Vocational Senior High School : 3.930*

**Health**

*The provision of many kind of health facilities in Jambi Province shown on Table 4.2.1. On 2017 there were 35 hospitals, 197 public health centres and 604 public health subcentres.*

*In addition to providing health facilities that are useful to serve the community in the health sector to*



pai ke pelosok desa, juga diperlukan penyediaan tenaga medis/kesehatan lainnya. Di Provinsi Jambi pada tahun 2018 terdapat 36 rumah sakit umum dan 6 rumah sakit bersalin, 103 poliklinik, 231 puskesmas dan 654 apotek. Jumlah persalinan yang ditolong oleh tenaga kesehatan yang tercatat pada tahun 2018 sebanyak 88 persen, sedangkan jumlah persalinan yang ditolong oleh dukun bayi adalah sebanyak 11,41 persen persalinan.

### Agama

Sub bab tentang keagamaan meliputi data jumlah penduduk menurut agama (Islam, Protestan, Katolik, Hindu, Budha dan lainnya) serta tempat ibadah (masjid, musholla, gereja, vihara, pura). Jumlah penduduk yang menganut agama Islam di provinsi Jambi sebanyak 3.343.132 jiwa, penganut agama Protestan sebanyak 93.934 jiwa, penganut agama Katolik sebanyak 43.105 jiwa, agama Budha dianut sebanyak 37.863 jiwa sedangkan Konghucu sebanyak 16.034 jiwa dan yang paling sedikit jumlah penganutnya ialah agama Hindu yaitu 2.205 jiwa.

Disamping itu juga menyajikan data jamaah haji dan tanah wakaf. Jumlah jema'ah haji yang berumur 51-60 tahun merupakan golongan umur terbanyak yang diberangkatkan ke tanah suci pada tahun 2018 yaitu sebanyak 1.130 orang. Sedangkan tanah wakaf yang ada seluas 14.805.853m<sup>2</sup>.

### Sosial Lainnya

Sub bab sosial lainnya meliputi perkembangan perpustakaan, gerakan Pramuka, anggota Satpol PP, panti sosial, olahraga, perkara pidana/ perdata, kecelakaan lalu lintas, perkara perceraian, dan narapidana. Pada perkembangan perpustakaan, jumlah pengunjung di tahun 2018 yaitu sebanyak 71.967 orang. Dalam kegiatan gerakan pramuka di provinsi Jambi mempunyai anak didik seban-

*remote villages, it is also necessary to provide other medical / health personnel. In Jambi Province in 2018 there were 36 public hospitals and 6 maternity hospitals, 103 polyclinics, 231 puskesmas and 654 pustu and then 211 pharmacies were available. The number of deliveries assisted by health workers recorded in 2018 was 88 percent, while the number of deliveries assisted by traditional birth attendants was 11.41 percent of deliveries.*

### Religion

*This subtopic covered data about number of population by religion (Islam, Protestan, Christian, Buddhist, Hindu, and other) and number of house of worship (mosque, musholla ,church, vihara,temple). The population of Muslims in the province of Jambi is 3,343,132, 93,934 people are Protestants, 43,105 Catholics, 37,863 Buddhists, while Confucianism is 16,034 people and the least followers are Hinduism, namely Hinduism 2,205 inhabitants.*

*Besides that, it is also provides information about number of pilgrim and wakaf land. The number of pilgrims aged 51-60 years is the largest age group that was sent to the holy land in 2018, as many as 1,130 people. While the existing waqf land area of 14,805,853m<sup>2</sup>.*

### Social and Others

*This subtopic covered the number of library, scout, police civil, social services, traffic accident, divorce cases and prisoners.*

*In the development of the library, the number of visitors in 2018 was as many as 71,967 people. In the activities of the scout movement in Jambi province, there were 8,748 students. The number of PP personnel in Jambi Province is 2,898 people with the*



yang 8.748 orang. Jumlah personil PP provinsi jambi yaitu 2.898 orang dengan jumlah penertiban objek sasaran sebanyak 399 objek. Jumlah panti pemerintah/swasta, PKSM, Karang Taruna dan Orsos di provinsi Jambi tahun 2018 yaitu berjumlah 951 buah. Pada jumlah organisasi cabang olah raga di provinsi Jambi tahun 2018 berjumlah 43 cabang olahraga. Kemudian jumlah perkara cerai talaq dan cerai gugat di prprovinsi jambi yang masuk sebanyak 4.320 perkara dan yang putus sebanyak 4.204 perkara pada tahun 2018.

### Perumahan dan Lingkungan

Sumber air minum yang digunakan masing-masing rumah tangga yang ada di setiap kabupaten/kota di provinsi jambi yaitu sebanyak 10,16 persen bersumber dari leding, 4,57 persen bersumber dari pompa, 26,28 persen bersumber dari air dalam kemasan, 28,82 persen dari sumur terlindung dan 13, 81 persen dari sumur tak terlindung, kemudian ada yang bersumber dari 28,82 persen mata air terlindung dan 28,82 persen mata air tak terlindung kemudian ada yang bersumber dari 9,91 persen air hujan.

Sedangkan dalam status penguasaan bangunan tempat tinggal di provinsi jambi 2018 terdapat 83,64 persen merupakan milik sendiri, dan sebagian kecil yaitu 7,06 persen berstatus kontrak/sewa.

*total number of controlling objects being 399 objects. The number of government / private institutions, PKSM, Youth Organization and Social Organization in Jambi Province in 2018 is 951 units. In the number of sports branch organizations in Jambi province in 2018 there were 43 sports. Then the number of cases of divorce and divorce in the province of Jambi which entered as many as 4,320 cases and as many as 4,204 cases dropped out in 2018.*

### Estate and Environment

*The source of drinking water used by each household in each regency / city in Jambi Province is 10.16 percent sourced from piped water, 4.57 percent sourced from pumps, 26.28 percent sourced from bottled water, 28, 82 percent of protected wells and 13, 81 percent of unprotected wells, then there are sources from 28.82 percent of protected springs and 28.82 percent of unprotected springs and then from 9.91 percent of rain water.*

*While in the status of mastery of residential buildings in the province of Jambi 2018 there are 83.64 percent of their own property, and a small portion that is 7.06 percent has a contract / lease status.*



**Gambar 4.1** Jumlah Guru dan Murid Menurut Sekolah di Lingkungan Dinas Pendidikan Nasional Provinsi Jambi, 2018

Picture Number of Schools, Teachers and Students by Educational Attainment National under Ministry of National Education Jambi Province, 2018

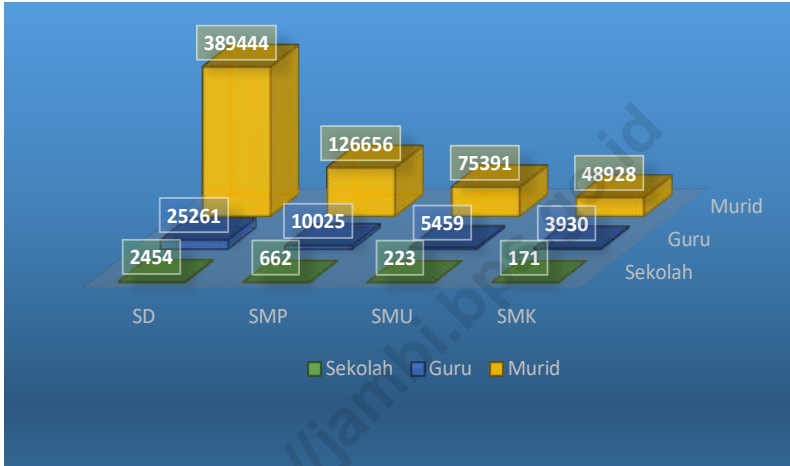

**Gambar 4.2** Jumlah Persalinan yang Ditolong oleh Tenaga Kesehatan dan Dukun Bayi Menurut Kabupaten/Kota, 2018

Picture Number of Birth Who are Helped by Paramedic and Traditional Attendant by Regency/Municipality, 2018

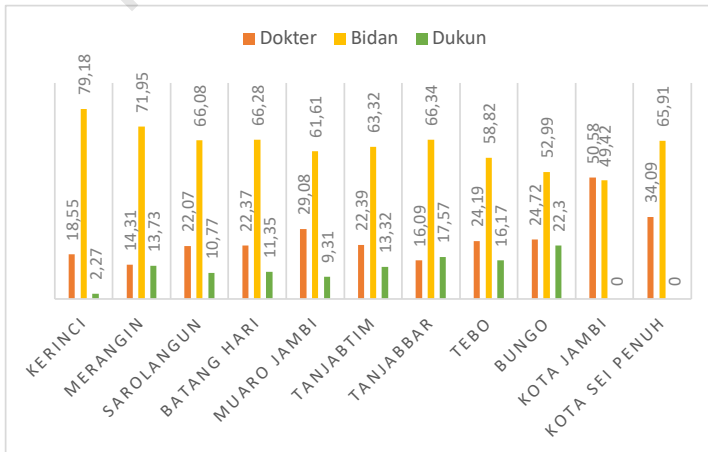

## 4. Sosial dan Kesejahteraan Rakyat/Social Welfare

### 4.1 Pendidikan/Education

**Tabel 4.1.1** Jumlah Sekolah, Guru, dan Murid Raudatul Athfal (RA) di Bawah Kementerian Agama Menurut Kabupaten/Kota di Provinsi Jambi, (2017/2018)  
*Number of Schools, Teachers, and Pupils in Raudatul Athfal (RA) Under The Ministry of Religious by Regency/Municipality in Jambi Province, (2017/2018)*

Kabupaten/Kota <i>Regency/Municipality</i>	Sekolah <i>Schools</i>	Guru <i>Teachers</i>	Siswa <i>Pupils</i>
(1)	(2)	(3)	(4)
Kerinci	24	125	1 322
Merangin	33	139	991
Sarolangun	13	52	353
Batang Hari	...	...	...
Muaro Jambi	25	85	677
Tanjung Jabung Timur	8	22	300
Tanjung Jabung Barat	8	35	308
Tebo	49	166	1 624
Bungo	39	166	1 746
Kota Jambi	46	245	1 708
Kota Sungai Penuh	16	78	770
<b>Jambi</b>	<b>275</b>	<b>1 181</b>	<b>10 415</b>

Catatan/Note : Seluruh Raudatul Athfal (RA) berstatus swasta/ *All Raudatul Athfal (RA) are private*

Sumber/Source : Kementerian Agama, EMIS, Data semester genap laporan sampai dengan 30 Juni 2019/*Ministry Religious Affairs, EMIS, even semester report data up to 30<sup>th</sup> June 2019*



**Tabel**  
**Table**

4.1.2

Jumlah Sekolah, Guru, dan Murid Sekolah Dasar (SD) di Bawah Kementerian Pendidikan dan Kebudayaan Menurut Kabupaten/Kota di Provinsi Jambi, (2017/2018)

*Number of Schools, Teachers, and Pupils in Primary Schools n Under The Ministry of Education and Culture by Regency/Municipality in Jambi Province, (2017/2018)*

Kabupaten/Kota Regency/Municipality	Sekolah/Schools		
	Negeri Public	Swasta Private	Total Total
(1)	(2)	(3)	(4)
Kerinci	227	2	229
Merangin	313	7	320
Sarolangun	228	9	237
Batang Hari	203	9	212
Muaro Jambi	242	7	249
Tanjung Jabung Timur	203	1	204
Tanjung Jabung Barat	201	14	215
Tebo	237	12	249
Bungo	225	11	236
Kota Jambi	187	43	230
Kota Sungai Penuh	68	5	73
<b>Jambi</b>	<b>2 334</b>	<b>120</b>	<b>2 454</b>

**Lanjutan Tabel/Continued Table 4.1.2**

Kabupaten/Kota <i>Regency/Municipality</i>	Guru <sup>1</sup> /Teachers <sup>1</sup>		
	Negeri <i>Public</i>	Swasta <i>Private</i>	Total <i>Total</i>
(1)	(5)	(6)	(7)
Kerinci	2 328	27	2 355
Merangin	3 201	85	3 286
Sarolangun	2 251	61	2 312
Batang Hari	2 124	81	2 205
Muaro Jambi	2 369	41	2 410
Tanjung Jabung Timur	1 691	8	1 699
Tanjung Jabung Barat	2 060	132	2 192
Tebo	2 260	72	2 332
Bungo	2 225	94	2 319
Kota Jambi	2 399	793	3 192
Kota Sungai Penuh	886	73	959
<b>Jambi</b>	<b>23 794</b>	<b>1 467</b>	<b>25 261</b>



Lanjutan Tabel/Continued Table 4.1.2

Kabupaten/Kota <i>Regency/Municipality</i>	Murid/Students		
	Negeri <i>Public</i>	Swasta <i>Private</i>	Total <i>Total</i>
(1)	(5)	(6)	(7)
Kerinci	22 861	478	23 339
Merangin	43 487	1 010	44 497
Sarolangun	32 712	977	33 689
Batang Hari	30 816	1 602	32 418
Muaro Jambi	41 812	732	42 544
Tanjung Jabung Timur	24 346	157	24 503
Tanjung Jabung Barat	33 689	2 703	36 392
Tebo	37 233	1 063	38 296
Bungo	38 740	1 588	40 328
Kota Jambi	49 367	14 601	63 968
Kota Sungai Penuh	8 292	1 178	9 470
<b>Jambi</b>	<b>363 355</b>	<b>26 089</b>	<b>389 444</b>

Catatan/Note :

Sumber/Source :

<sup>1</sup> Jumlah guru termasuk kepala sekolah dan guru/The Total of teachers including headmaster and teacher

Kementerian Pendidikan dan Kebudayaan, Data Semester Ganjil/Ministry and Culture , Odd Semester Data

Tabel  
Table

4.1.3

Jumlah Sekolah, Guru, dan Murid Madrasah Ibtidaiyah (MI) di Bawah Kementrian Agama Menurut Kabupaten/Kota di Provinsi Jambi, (2017/2018)  
*Number of Schools, Teachers, and Pupils in Madrasah Ibtidaiyah (MI) Under The Ministry of Religious by Regency/Municipality in Jambi Province, (2017/2018)*

Kabupaten/Kota <i>Regency/Municipality</i>	Sekolah/Schools		
	Negeri <i>Public</i>	Swasta <i>Private</i>	Total <i>Total</i>
(1)	(2)	(3)	(4)
Kerinci	4	38	42
Merangin	5	21	26
Sarolangun	5	13	18
Batang Hari	...	1	1
Muaro Jambi	5	23	28
Tanjung Jabung Timur	2	22	24
Tanjung Jabung Barat	2	25	27
Tebo	5	35	40
Bungo	4	18	22
Kota Jambi	1	36	37
Kota Sungai Penuh	...	10	10
<b>Jambi</b>	<b>37</b>	<b>250</b>	<b>287</b>



Lanjutan Tabel/Continued Table 4.1.3

Kabupaten/Kota <i>Regency/Municipality</i>	Guru/Teachers		
	Negeri <i>Public</i>	Swasta <i>Private</i>	Total <i>Total</i>
(1)	(5)	(6)	(7)
Kerinci	112	483	595
Merangin	92	194	286
Sarolangun	99	123	222
Batang Hari	...	8	8
Muaro Jambi	82	210	292
Tanjung Jabung Timur	15	198	213
Tanjung Jabung Barat	29	234	263
Tebo	50	324	374
Bungo	79	193	272
Kota Jambi	32	426	458
Kota Sungai Penuh	...	144	144
<b>Jambi</b>	<b>645</b>	<b>2 606</b>	<b>3 251</b>



Lanjutan Tabel/Continued Table 4.1.3

Kabupaten/Kota Regency/Municipality	Murid/Students		
	Negeri Public	Swasta Private	Total Total
(1)	(5)	(6)	(7)
Kerinci	699	3 060	3 759
Merangin	1 058	1 166	2 224
Sarolangun	1 636	984	2 620
Batang Hari	...	72	72
Muaro Jambi	879	2 247	3 126
Tanjung Jabung Timur	338	1 491	1 829
Tanjung Jabung Barat	276	2 117	2 393
Tebo	982	3 236	4 218
Bungo	948	1 744	2 692
Kota Jambi	773	6 489	7 262
Kota Sungai Penuh	...	842	842
<b>Jambi</b>	<b>8 308</b>	<b>23 957</b>	<b>32 265</b>

Catatan/Note :

Sumber/Source : Kementerian Agama, EMIS, Data semester genap laporan sampai dengan 30 Juni 2019/Ministry Religious Affairs, EMIS, even semester report data up to 30<sup>th</sup> June 2019



**Tabel**  
**Table**

4.1.4

**Jumlah Sekolah, Guru, dan Murid Sekolah Menengah Pertama (SMP) di Bawah Kementrian Pendidikan dan Kebudayaan Menurut Kabupaten/Kota di Provinsi Jambi, (2017/2018)**

*Number of Schools, Teachers, and Pupils in Junior High Schools Under The Ministry of Education and Culture by Regency/Municipality in Jambi Province, (2017/2018)*

Kabupaten/Kota Regency/Municipality	Sekolah/Schools		
	Negeri Public	Swasta Private	Total Total
(1)	(2)	(3)	(4)
Kerinci	52	2	54
Merangin	83	5	88
Sarolangun	55	14	69
Batang Hari	46	10	56
Muaro Jambi	66	11	77
Tanjung Jabung Timur	45	...	45
Tanjung Jabung Barat	58	9	67
Tebo	58	6	64
Bungo	55	6	61
Kota Jambi	25	43	68
Kota Sungai Penuh	12	1	13
<b>Jambi</b>	<b>555</b>	<b>107</b>	<b>662</b>

Lanjutan Tabel/Continued Table 4.1.4

Kabupaten/Kota Regency/Municipality	Guru <sup>1</sup> /Teachers <sup>1</sup>		
	Negeri Public	Swasta Private	Total Total
(1)	(5)	(6)	(7)
Kerinci	1 205	25	1 230
Merangin	1 045	40	1 085
Sarolangun	764	123	887
Batang Hari	665	99	764
Muaro Jambi	1 001	82	1 083
Tanjung Jabung Timur	529	...	529
Tanjung Jabung Barat	717	53	770
Tebo	777	17	794
Bungo	796	37	833
Kota Jambi	1 101	392	1 493
Kota Sungai Penuh	555	2	557
<b>Jambi</b>	<b>9 155</b>	<b>870</b>	<b>10 025</b>



Lanjutan Tabel/Continued Table 4.1.4

Kecamatan Sub District	Murid/Students		
	Negeri Public	Swasta Private	Total Total
(1)	(5)	(6)	(7)
Kerinci	7 442	215	7 657
Merangin	11 698	672	12 370
Sarolangun	8 489	1 666	10 155
Batang Hari	8 725	1 672	10 397
Muaro Jambi	12 076	1 175	13 251
Tanjung Jabung Timur	7 488	...	7 488
Tanjung Jabung Barat	9 701	890	10 591
Tebo	11 253	353	11 606
Bungo	12 059	471	12 530
Kota Jambi	19 797	6 525	26 322
Kota Sungai Penuh	4 245	44	4 289
<b>Jambi</b>	<b>112 973</b>	<b>13 683</b>	<b>126 656</b>

Catatan/Note :

<sup>1</sup> Jumlah guru termasuk kepala sekolah dan guru/The Total of teachers including headmaster and teacher

Sumber/Source :

Kementerian Pendidikan dan Kebudayaan, Data Semester Ganjil/Ministry and Culture , Odd Semester Data

**Tabel 4.1.5** Jumlah Sekolah, Guru, dan Murid Madrasah Tsanawiyah (MTs) di Bawah Kementrian Agama Menurut Kabupaten/Kota di Provinsi Jambi, (2017/2018)  
**Table 4.1.5** *Number of Schools, Teachers, and Pupils in Madrasah Tsanawiyah (MTs) Under The Ministry of Religious by Regency/Municipality in Jambi Province, (2017/2018)*

Kecamatan Sub District	Sekolah/Schools		
	Negeri Public	Swasta Private	Total Total
(1)	(2)	(3)	(4)
Kerinci	7	16	23
Merangin	7	34	41
Sarolangun	6	42	48
Batang Hari	...	...	...
Muaro Jambi	8	33	41
Tanjung Jabung Timur	4	29	33
Tanjung Jabung Barat	3	44	47
Tebo	6	41	47
Bungo	8	29	37
Kota Jambi	6	29	35
Kota Sungai Penuh	2	2	4
<b>Jambi</b>	<b>65</b>	<b>324</b>	<b>389</b>



Lanjutan Tabel/Continued Table 4.1.5

Kecamatan Sub District	Guru/Teachers		
	Negeri <i>Public</i>	Swasta <i>Private</i>	Total <i>Total</i>
(1)	(5)	(6)	(7)
Kerinci	279	244	523
Merangin	192	431	623
Sarolangun	86	415	501
Batang Hari	...	...	0
Muaro Jambi	186	350	536
Tanjung Jabung Timur	84	256	340
Tanjung Jabung Barat	52	491	543
Tebo	115	531	646
Bungo	190	326	516
Kota Jambi	163	368	531
Kota Sungai Penuh	90	24	114
<b>Jambi</b>	<b>1 591</b>	<b>3 691</b>	<b>5 282</b>

Lanjutan Tabel/Continued Table 4.1.5

Kecamatan Sub District	Murid/Students		
	Negeri Public	Swasta Private	Total Total
(1)	(5)	(6)	(7)
Kerinci	2 102	2 252	4 354
Merangin	2 127	4 922	7 049
Sarolangun	1 773	3 480	5 253
Batang Hari	...	...	0
Muaro Jambi	1 674	3 487	5 161
Tanjung Jabung Timur	1 205	2 323	3 528
Tanjung Jabung Barat	1 205	4 824	6 029
Tebo	1 470	6 026	7 496
Bungo	2 008	3 375	5 383
Kota Jambi	3 897	4 678	8 575
Kota Sungai Penuh	1 052	289	1 341
<b>Jambi</b>	<b>20 795</b>	<b>38 493</b>	<b>59 288</b>

Catatan/Note :

Sumber/Source : Kementerian Agama, EMIS, Data semester genap laporan sampai dengan 30 Juni 2019/Ministry Religious Affairs, EMIS, even semester report data up to 30<sup>th</sup> June 2019



**Tabel**  
**Table**

4.1.6

**Jumlah Sekolah, Guru, dan Murid Sekolah Menengah Atas (SMA) di Bawah Kementerian Pendidikan dan Kebudayaan Menurut Kabupaten/Kota di Provinsi Jambi, (2017/2018)**

*Number of Schools, Teachers, and Pupils in Senior High Schools Under The Ministry of Education and Culture by Regency/Municipality in Jambi Province, (2017/2018)*

Kabupaten/Kota Regency/Municipality	Sekolah/Schools		
	Negeri Public	Swasta Private	Total Total
(1)	(2)	(3)	(4)
Kerinci	13	...	13
Merangin	20	3	23
Sarolangun	13	8	21
Batang Hari	11	4	15
Muaro Jambi	15	7	22
Tanjung Jabung Timur	10	2	12
Tanjung Jabung Barat	18	8	26
Tebo	19	1	20
Bungo	19	3	22
Kota Jambi	11	31	42
Kota Sungai Penuh	5	2	7
<b>Jambi</b>	<b>154</b>	<b>69</b>	<b>223</b>



Lanjutan Tabel/Continued Table 4.1.6

Kabupaten/Kota <i>Regency/Municipality</i>	Guru <sup>1</sup> /Teachers <sup>1</sup>		
	Negeri <i>Public</i>	Swasta <i>Private</i>	Total <i>Total</i>
(1)	(5)	(6)	(7)
Kerinci	520	...	520
Merangin	498	9	507
Sarolangun	338	85	423
Batang Hari	347	26	373
Muaro Jambi	500	54	554
Tanjung Jabung Timur	261	9	270
Tanjung Jabung Barat	379	57	436
Tebo	464	5	469
Bungo	483	14	497
Kota Jambi	671	359	1 030
Kota Sungai Penuh	359	21	380
<b>Jambi</b>	<b>4 820</b>	<b>639</b>	<b>5 459</b>



Lanjutan Tabel/Continued Table 4.1.6

Kabupaten/Kota <i>Regency/Municipality</i>	Murid/Students		
	Negeri <i>Public</i>	Swasta <i>Private</i>	Total <i>Total</i>
(1)	(5)	(6)	(7)
Kerinci	5 187	...	5 187
Merangin	6 716	132	6 848
Sarolangun	4 205	710	4 915
Batang Hari	5 573	346	5 919
Muaro Jambi	6 894	905	7 799
Tanjung Jabung Timur	4 281	183	4 464
Tanjung Jabung Barat	5 112	678	5 790
Tebo	5 754	59	5 813
Bungo	6 908	79	6 987
Kota Jambi	12 040	5 707	17 747
Kota Sungai Penuh	3 831	91	3 922
<b>Jambi</b>	<b>66 501</b>	<b>8 890</b>	<b>75 391</b>

Catatan/Note :

<sup>1</sup> Jumlah guru termasuk kepala sekolah dan guru/The Total of teachers including headmaster and teacher

**Tabel**  
**Table** 4.1.7

**Jumlah Sekolah, Guru, dan Murid Sekolah Menengah Kejuruan (SMK) di Bawah Kementerian Pendidikan dan Kebudayaan Menurut Kabupaten/Kota di Provinsi Jambi, (2017/2018)**  
**Number of Schools, Teachers, and Pupils in Vocational High Schools Under The Ministry of Education and Culture by Regency/Municipality in Jambi Province, (2017/2018)**

Kabupaten/Kota Regency/Municipality	Sekolah/Schools		
	Negeri Public	Swasta Private	Total Total
(1)	(2)	(3)	(4)
Kerinci	7	1	8
Merangin	13	4	17
Sarolangun	14	9	23
Batang Hari	8	2	10
Muaro Jambi	11	6	17
Tanjung Jabung Timur	6	1	7
Tanjung Jabung Barat	9	...	9
Tebo	8	11	19
Bungo	13	7	20
Kota Jambi	6	30	36
Kota Sungai Penuh	5	...	5
<b>Jambi</b>	<b>100</b>	<b>71</b>	<b>171</b>



Lanjutan Tabel/Continued Table 4.1.7

Kabupaten/Kota Regency/Municipality	Guru <sup>1</sup> /Teachers <sup>1</sup>		
	Negeri Public	Swasta Private	Total Total
(1)	(5)	(6)	(7)
Kerinci	244	18	262
Merangin	354	20	374
Sarolangun	379	77	456
Batang Hari	198	25	223
Muaro Jambi	325	47	372
Tanjung Jabung Timur	139	14	153
Tanjung Jabung Barat	229	...	229
Tebo	206	105	311
Bungo	308	86	394
Kota Jambi	439	408	847
Kota Sungai Penuh	309	...	309
<b>Jambi</b>	<b>3 130</b>	<b>800</b>	<b>3 930</b>

Lanjutan Tabel/Continued Table 4.1.7

Kabupaten/Kota Regency/Municipality	Murid/Students		
	Negeri Public	Swasta Private	Total Total
(1)	(5)	(6)	(7)
Kerinci	1 452	119	1 571
Merangin	3 943	196	4 139
Sarolangun	4 002	919	4 921
Batang Hari	2 857	273	3 130
Muaro Jambi	3 986	664	4 650
Tanjung Jabung Timur	1 446	134	1 580
Tanjung Jabung Barat	3 234	...	3 234
Tebo	3 046	1 240	4 286
Bungo	4 176	750	4 926
Kota Jambi	7 159	6 843	14 002
Kota Sungai Penuh	2 489	...	2 489
<b>Jambi</b>	<b>37 790</b>	<b>11 138</b>	<b>48 928</b>

Catatan/Note :

<sup>1</sup> Jumlah guru termasuk kepala sekolah dan guru/The Total of teachers including headmaster and teacher

Sumber/Source :

Kementerian Pendidikan dan Kebudayaan, Data Semester Ganjil/Ministry of Education and Culture , Odd Semester Data



**Tabel**  
**Table** 4.1.8

**Jumlah Sekolah, Guru, dan Murid Madrasah Aliyah (MA) di Bawah Kementerian Agama Menurut Kabupaten/Kota di Provinsi Jambi, (2017/2018)**  
**Number of Schools, Teachers, and Pupils in Madrasah Aliyah (MA) Under The Ministry of Religious by Regency/Municipality in Jambi Province, (2017/2018)**

Kabupaten/Kota Regency/Municipality	Sekolah/Schools		
	Negeri Public	Swasta Private	Total Total
(1)	(2)	(3)	(4)
Kerinci	3	8	11
Merangin	3	22	25
Sarolangun	2	20	22
Batang Hari	...	...	...
Muaro Jambi	4	17	21
Tanjung Jabung Timur	2	22	24
Tanjung Jabung Barat	2	22	24
Tebo	2	21	23
Bungo	3	18	21
Kota Jambi	3	16	19
Kota Sungai Penuh	2	2	4
<b>Jambi</b>	<b>31</b>	<b>182</b>	<b>213</b>

Lanjutan Tabel/Continued Table 4.1.8

Kabupaten/Kota Regency/Municipality	Guru/Teachers		
	Negeri Public	Swasta Private	Total Total
(1)	(5)	(6)	(7)
Kerinci	120	156	276
Merangin	79	277	356
Sarolangun	43	165	208
Batang Hari	...	...	0
Muaro Jambi	130	137	267
Tanjung Jabung Timur	42	204	246
Tanjung Jabung Barat	59	249	308
Tebo	45	194	239
Bungo	115	159	274
Kota Jambi	66	213	279
Kota Sungai Penuh	114	55	169
<b>Jambi</b>	<b>926</b>	<b>1 953</b>	<b>2 879</b>



Lanjutan Tabel/Continued Table 4.1.8

Kabupaten/Kota Regency/Municipality	Murid/Students		
	Negeri Public	Swasta Private	Total Total
(1)	(5)	(6)	(7)
Kerinci	750	819	1 569
Merangin	891	2 425	3 316
Sarolangun	304	1 065	1 369
Batang Hari	...	...	0
Muaro Jambi	1 212	1 063	2 275
Tanjung Jabung Timur	579	1 524	2 103
Tanjung Jabung Barat	659	2 673	3 332
Tebo	440	2 184	2 624
Bungo	930	1 323	2 253
Kota Jambi	1 957	2 081	4 038
Kota Sungai Penuh	1 022	220	1 242
<b>Jambi</b>	<b>9 676</b>	<b>16 464</b>	<b>26 140</b>

Catatan/Note :

Sumber/Source :

Kementerian Agama, EMIS, Data semester genap laporan sampai dengan 30 Juni 2019/Ministry Religious Affairs, EMIS, even semester report data up to 30<sup>th</sup> June 2019



**Tabel 4.1.9 Jumlah Guru dan Murid Sekolah Luar Biasa (SLB)**  
**Menurut Kabupaten/Kota di Provinsi Jambi, 2017**  
*Number of Teachers and Students in Extraordinary School*  
*by Regency/Municipality in Jambi Province, 2017*

Kabupaten/Kota <i>Regency/ Municipality</i>	Sekolah <i>Schools</i>	Total Guru <i>Total of Teacher</i>	Murid <i>Students</i>	Rasio Guru terhadap Murid <i>Teacher Ratio</i>
(1)	(2)	(5)	(6)	(7)
1.Kerinci	1	9	55	16,36
2.Merangin	1	17	69	24,64
3.Sarolangun	1	15	72	20,83
4.Batang Hari	1	27	147	18,37
5.Muaro Jambi	1	21	76	27,63
6.TanjabTimur	1	13	101	12,87
7.Tanjab Barat	1	24	93	25,81
8.Tebo	2	22	115	19,13
9.Bungo	1	21	128	16,41
10.Kota Jambi	3	109	518	21,04
11.Kota Sungai Penuh	1	20	129	15,50
<b>JUMLAH/ Total</b>	<b>14</b>	<b>298</b>	<b>1503</b>	<b>218,59</b>

Sumber : Dinas Pendidikan dan Kebudayaan Provinsi Jambi

Source : Office of Education and Culture of Jambi Province



**Tabel**  
**Table**

**4.1.10**

**Jumlah Perguruan Tinggi<sup>1</sup>, Mahasiswa, dan Tenaga Edukatif (Negeri dan Swasta) di Bawah Kementerian Riset, Teknologi dan Pendidikan Tinggi Menurut Kabupaten/Kota di Provinsi Jambi, (2018/2019)**

**Number of Universities<sup>1</sup>, Students, and Lecturers (State and Private) Under the Ministry of Research, Technology and High Education by Regency/Municipality in Jambi Province, (2018/2019)**

Kabupaten/Kota Regency/Municipality	Jumlah Perguruan Tinggi		Jumlah Mahasiswa		Jumlah Tenaga Edukatif	
	Number of Universities		Number of Students		Number of Lecturers	
	Negeri Public	Swasta Private	Negeri Public	Swasta Private	Negeri Public	Swasta Private
(1)	(2)	(3)	(4)	(5)	(6)	(7)
Kerinci	–	3	–	3 117	–	112
Merangin	–	5	–	1 451	–	113
Sarolangun	...	...	...	...	...	...
Batang Hari	–	3	–	1 212	–	79
Muaro Jambi	1	–	34 002	–	957	–
Tanjung Jabung Timur	...	...	...	...	...	...
Tanjung Jabung Barat	...	...	...	...	...	...
Tebo	–	1	–	146	–	6
Bungo	–	5	–	4 568	–	207
Kota Jambi	–	20	–	20 492	–	859
Kota Sungai Penuh	–	3	–	2 873	–	120
<b>Jambi</b>	<b>1</b>	<b>40</b>	<b>34 002</b>	<b>33 859</b>	<b>957</b>	<b>1 496</b>

Catatan/Note :

<sup>1</sup>Termasuk Institut, Sekolah Tinggi, Akademi, dan Politeknik/ Including Institute, College, Academy, and Polytechnic

<sup>2</sup>Data semester ganjil 2017/ 2017 odd semester data

Sumber/Source :

Kementerian Riset, Teknologi dan Pendidikan Tinggi/Ministry of Research, Technology and High Education

**Tabel 4.1.11** Persentase Penduduk Usia 7–24 Tahun Menurut Jenis Kelamin, Kelompok Umur Sekolah, dan Partisipasi Sekolah di Provinsi Jambi, 2016-2018  
**Table** Percentage of Population Aged 7-24 Years by Sex, School Age Group, and School Participation in Jambi Province, 2016-2018

Jenis Kelamin dan Kelompok Umur Sekolah <i>Sex and School Age Group</i>	2016			2017		
	Tidak/Belum Pernah Sekolah <i>Not/Never Attending School</i>	Masih Sekolah <i>Attending School</i>	Tidak Sekolah Lagi <i>Not Attending School Anymore</i>	Tidak/Belum Pernah Sekolah <i>Not/Never Attending School</i>	Masih Sekolah <i>Attending School</i>	Tidak Sekolah Lagi <i>Not Attending School Anymore</i>
(1)	(2)	(3)	(4)	(5)	(6)	(7)
<b>Laki-Laki/Male</b>						
7–12	8,50	89,90	1,60	0,50	7,00	90,90
13–15	0,00	95,40	4,60	0,00	0,00	98,90
16–18	0,00	80,50	19,50	0,50	0,00	90,80
19–24	0,00	29,30	70,70	0,50	0,00	36,50
<b>7–24</b>	<b>3,10</b>	<b>71,30</b>	<b>25,50</b>	<b>0,40</b>	<b>2,40</b>	<b>74,20</b>
<b>Perempuan/Female</b>						
7–12	5,80	92,50	1,70	0,30	7,80	88,80
13–15	0,00	93,90	6,10	0,30	0	92,50
16–18	0,00	84,80	15,20	0,70	0,00	81,00
19–24	0,00	27,40	72,60	0,70	0,00	23,50
<b>7–24</b>	<b>2,20</b>	<b>72,70</b>	<b>25,20</b>	<b>0,50</b>	<b>2,80</b>	<b>68,70</b>
<b>Jumlah/Total</b>						
7–12	7,20	91,20	1,70	0,40	7,60	89,40
13–15	0,00	94,60	5,40	0,20	0,00	94,50
16–18	0,00	82,60	17,40	0,70	0	84,10
19–24	0,00	28,40	71,60	0,60	0	28
<b>7–24</b>	<b>2,70</b>	<b>72</b>	<b>25,30</b>	<b>0,50</b>	<b>2,70</b>	<b>70,50</b>



Lanjutan Tabel/Continued Table 4.1.11

2018				
Jenis Kelamin dan Kelompok Umur	Tidak/Belum Pernah Sekolah	Masih Sekolah	Tidak Sekolah Lagi	
<i>Sex and School Age Group</i>	<i>Not/Never Attending School</i>	<i>Attending School</i>	<i>Not Attending School Anymore</i>	
(1)	(8)	(9)	(10)	
<b>Laki-Laki/Male</b>				
7-12	1,22	46,85	0,00	
13-15	0,50	22,01	0,29	
16-18	1,00	23,49	14,32	
19-24	0,50	7,65	11,79	
<b>7-24</b>	<b>2,73</b>	<b>92,35</b>	<b>14,61</b>	
<b>Perempuan/Female</b>				
7-12	0,27	44,87	0,02	
13-15	0,30	22,35	0,34	
16-18	0,60	25,71	13,77	
19-24	0,36	9,73	11,60	
<b>7-24</b>	<b>1,17</b>	<b>92,93</b>	<b>14,13</b>	
<b>Jumlah/Total</b>				
7-12	0,75	45,86	0,01	
13-15	0,40	22,18	0,31	
16-18	0,80	24,60	14,05	
19-24	0,43	8,69	11,70	
<b>7-24</b>	<b>1,95</b>	<b>92,64</b>	<b>14,37</b>	

Catatan/Note : <sup>1</sup> Termasuk pendidikan nonformal (Paket A, Paket B, atau Paket C)/Including Package A, Package B, or Package C

Sumber/Source : BPS, Survei Sosial Ekonomi Nasional (Susenas)/BPS-Statistics Indonesia, National Socioeconomic Survey

**Angka Partisipasi Murni (APM) dan Angka Partisipasi Kasar (APK)**  
**Tabel 4.1.12 Menurut Jenjang Pendidikan di Provinsi Jambi, 2017-2018**  
**Table Net Enrolment Rate and Gross Enrolment Rate by Educational Level in**  
**Jambi Province, 2017-2018**

Jenjang Pendidikan Educational Level	Angka Partisipasi Murni Net Enrollment Rate		Angka Partisipasi Kasar Gross Enrollment Rate	
	2017	2018	2017	2018
(1)	(2)	(3)	(4)	(5)
SD/MI Elementary School	98,41	99,04	112,40	111,98
SMP/MTs High School	78,57	79,38	86,37	87,55
SMA/SMK/MA Senior High School	59,98	60,92	83,54	78,93

Sumber/Source : BPS/ Survei Sosial Ekonomi Nasional (Susenas)/BPS-Statistics Indonesia, National Socioeconomic Survey



**Tabel**  
**Table** 4.1.13

**Percentase Penduduk Berumur 15 Tahun ke Atas yang Melek Huruf Menurut Golongan Umur dan Daerah Tempat Tinggal di Provinsi Jambi, 2017-2018**  
**Percentage of Literate People Aged 15 Years and Over by Age Group and Urban-Rural Classification in Jambi Province, 2017-2018**

Kelompok Umur Age Group	Perkotaan Urban		Perdesaan Rural		Perkotaan+Perdesaan Urban+Rural	
	2017	2018	2017	2018	2017	2018
(1)	(2)	(3)	(4)	(5)	(6)	(7)
15-19	100,00	100,00	100,00	100,00	100,00	100,00
20-24	99,96	99,89	99,63	99,91	99,75	99,90
25-29	100,00	100,00	100,00	100,00	100,00	100,00
30-34	100,00	100,00	100,00	100,00	100,00	100,00
35-39	99,87	99,79	99,65	99,43	99,72	99,55
40-44	99,33	99,63	98,25	98,28	98,58	98,71
45-49	100,00	100,00	99,98	99,94	99,99	99,96
50+	97,00	95,97	90,30	91,37	92,41	92,84
Jumlah/Total	99,25	99,01	97,55	97,73	98,09	98,15
15-24	99,98	99,94	99,82	99,96	99,88	99,95
15-44	99,88	99,86	99,63	99,47	99,71	99,60
45+	97,89	97,16	92,89	93,67	94,51	94,82

Sumber/Source :

BPS/ Survei Sosial Ekonomi Nasional (Susenas)/BPS-Statistics Indonesia, National Socioeconomic Survey

**Tabel 4.1.14** Jumlah Desa1/Kelurahan yang Memiliki Fasilitas Sekolah Menurut Kabupaten/Kota dan Tingkat Pendidikan di Provinsi Jambi, 2011-2018  
**Table** *Number of Villages1 Having Educational Facilities by Regency/Municipality and Educational Level in Jambi Province, 2011-*

Kabupaten/Kota Regency/Municipality	SD Primary School			SMP Junior High School		
	2011	2014	2018	2011	2014	2018
	(1)	(2)	(3)	(4)	(5)	(6)
Kerinci	189	226	225	61	70	72
Merangin	207	210	213	94	101	103
Sarolangun	140	156	156	76	81	77
Batang Hari	113	113	123	58	59	61
Muaro Jambi	149	152	150	82	92	94
Tanjung Jabung Timur	92	92	92	53	57	57
Tanjung Jabung Barat	70	129	128	51	78	84
Tebo	106	111	112	58	66	70
Bungo	145	152	152	67	71	73
Kota Jambi	60	61	59	39	41	46
Kota Sungai Penuh	55	55	59	12	11	15
<b>Jambi</b>	<b>1 326</b>	<b>1 457</b>	<b>1 469</b>	<b>651</b>	<b>727</b>	<b>752</b>



Lanjutan Tabel/Continued Table 4.1.14

Kabupaten/Kota Regency/Municipality	SMA Senior High School			SMK Vocational School		
	2011	2014	2018	2011	2014	2018
	(1)	(8)	(9)	(10)	(11)	(12)
Kerinci	20	21	25	4	7	8
Merangin	29	34	35	11	15	18
Sarolangun	25	31	31	14	21	23
Batang Hari	19	24	24	4	6	9
Muaro Jambi	20	29	35	10	15	17
Tanjung Jabung Timur	28	28	30	7	8	7
Tanjung Jabung Barat	28	37	39	5	9	12
Tebo	27	27	36	11	10	18
Bungo	27	33	34	14	16	17
Kota Jambi	31	32	34	15	18	23
Kota Sungai Penuh	8	7	9	4	4	4
<b>Jambi</b>	<b>262</b>	<b>303</b>	<b>332</b>	<b>99</b>	<b>129</b>	<b>156</b>



Lanjutan Tabel/Continued Table 4.1.14

Kabupaten/Kota Regency/Municipality	Perguruan Tinggi/University		
	2011	2014	2018
(1)	(14)	(15)	(16)
Kerinci	0	0	1
Merangin	0	3	3
Sarolangun	2	3	2
Batang Hari	2	2	2
Muaro Jambi	1	2	3
Tanjung Jabung Timur	0	0	2
Tanjung Jabung Barat	3	4	4
Tebo	4	3	3
Bungo	4	5	4
Kota Jambi	12	16	18
Kota Sungai Penuh	5	7	8
<b>Jambi</b>	<b>33</b>	<b>45</b>	<b>50</b>

Catatan/Note :

<sup>1</sup> Desa pada tabel ini termasuk Unit Permukiman Transmigrasi (UPT) yang masih dibina oleh kementerian terkait/Villages in this table include Transmigration Settlement Unit which is still fostered by the relevant ministries

Sumber/Source :

BPS, Pendataan Potensi Desa (Podes)/BPS-Statistics Indonesia, Village Potential Data Collection



## 4.2 KESEHATAN/HEALTH

**Tabel 4.2.1** Jumlah Desa/Kelurahan yang Memiliki Sarana Kesehatan Menurut Kabupaten/Kota dan Tingkat Pendidikan di Provinsi Jambi, 2011-2018  
**Table** *Number of Villages Having Health Facilities by Regency/Municipality and Educational Level in Jambi Province, 2011-2018*

Kabupaten/Kota Regency/Municipality	Rumah Sakit Hospital			Rumah Sakit Bersalin Maternity Hospital		
	2011	2014	2018	2011	2014	2018
(1)	(2)	(3)	(4)	(5)	(6)	(7)
Kerinci	1	0	0	2	0	0
Merangin	1	2	2	2	2	0
Sarolangun	1	1	1	1	0	0
Batang Hari	1	2	2	1	1	0
Muaro Jambi	4	4	3	2	3	1
Tanjung Jabung Timur	1	1	1	0	1	0
Tanjung Jabung Barat	1	2	1	5	6	0
Tebo	1	1	2	1	0	0
Bungo	4	4	6	7	3	4
Kota Jambi	11	16	16	21	9	1
Kota Sungai Penuh	2	2	2	4	7	0
<b>Jambi</b>	<b>28</b>	<b>35</b>	<b>36</b>	<b>46</b>	<b>32</b>	<b>6</b>

Lanjutan Tabel/*Continued Table* 4.2.1

Kabupaten/Kota <i>Regency/Municipality</i>	Poliklinik <i>Polyclinic</i>			Puskesmas <i>Public Health Center</i>		
	2011	2014	2018	2011	2014	2018
(1)	(8)	(9)	(10)	(11)	(12)	(13)
Kerinci	1	1	7	17	20	24
Merangin	3	7	13	19	23	37
Sarolangun	1	0	6	12	14	16
Batang Hari	3	5	10	16	17	17
Muaro Jambi	4	12	12	18	19	29
Tanjung Jabung Timur	0	3	2	17	17	18
Tanjung Jabung Barat	2	3	13	16	17	16
Tebo	3	6	11	14	20	21
Bungo	6	12	9	18	21	22
Kota Jambi	6	13	17	20	20	20
Kota Sungai Penuh	1	0	3	6	8	11
<b>Jambi</b>	<b>30</b>	<b>62</b>	<b>103</b>	<b>173</b>	<b>196</b>	<b>231</b>

Lanjutan Tabel/*Continued Table* 4.2.1

Kabupaten/Kota <i>Regency/Municipality</i>	Puskesmas Pembantu <i>Subsidiary of Public Health Center</i>			Apotek <i>Pharmacy</i>		
	2011	2014	2018	2011	2014	2018
(1)	(14)	(15)	(16)	(17)	(18)	(19)
Kerinci	41	50	44	1	7	19
Merangin	79	100	98	9	11	25
Sarolangun	43	48	49	9	10	18
Batang Hari	60	66	64	5	10	11
Muaro Jambi	81	92	99	1	19	21
Tanjung Jabung Timur	56	64	61	1	3	9
Tanjung Jabung Barat	55	66	74	4	5	17
Tebo	39	43	43	2	8	15
Bungo	61	65	78	8	9	22
Kota Jambi	31	35	36	36	41	43
Kota Sungai Penuh	5	6	8	6	7	11
<b>Jambi</b>	<b>551</b>	<b>635</b>	<b>654</b>	<b>82</b>	<b>130</b>	<b>211</b>

Catatan/*Note* :

<sup>1</sup> Desa pada tabel ini termasuk Unit Permukiman Transmigrasi (UPT) yang masih dibina oleh kementerian terkait/*Villages in this table include Transmigration Settlement Unit which is still fostered by the relevant ministries*

Sumber/*Source* :

BPS, Pendataan Potensi Desa (Podes)/*BPS-Statistics Indonesia, Village Potential Data Collection*

**Tabel 4.2.2** **Distribusi Persentase Wanita Berumur 15-49 Tahun yang Pernah Kawin dan Melahirkan Hidup dalam Dua Tahun Terakhir Menurut Kabupaten/Kota dan Penolong Persalinan di Provinsi Jambi, 2017 dan 2018**  
**Table** *Percentage Distribution of Ever Married Women Aged 15-49 Years Who Had Live Birth in The Two Years Preceding The Survey by Regency/Municipality and Last Birth Attendance in Jambi Province, 2017 and 2018*

Kabupaten/Kota Regency/Municipality	Dokter <sup>1</sup> Doctor <sup>1</sup>		Bidan Midwife		Tenaga Kesehatan Lain Other Medical Personnel	
	2017	2018	2017	2018	2017	2018
(1)	(2)	(3)	(4)	(5)	(6)	(7)
Kerinci	28,82	18,55	62,83	79,18	8,35	0,00
Merangin	17,23	14,31	71,22	71,95	11,55	0,00
Sarolangun	27,81	22,07	62,41	66,08	9,77	1,08
Batang Hari	37,27	22,37	58,50	66,28	4,24	0,00
Muaro Jambi	26,21	29,08	62,96	61,61	10,83	0,00
Tanjung Jabung Timur	22,38	22,39	68,22	63,32	9,40	0,36
Tanjung Jabung Barat	16,39	16,09	62,50	66,34	21,11	0,00
Tebo	6,35	24,19	79,27	58,82	13,31	0,81
Bungo	22,50	24,72	65,18	52,99	12,32	0,00
Kota Jambi	57,88	50,58	41,02	49,42	1,10	0,00
Kota Sungai Penuh	33,39	34,09	64,58	65,91	2,02	0,00
<b>Jambi</b>	<b>28,50</b>	<b>25,91</b>	<b>61,80</b>	<b>62,45</b>	<b>9,60</b>	<b>0,19</b>



Lanjutan Tabel/Continued Table 4.2.2

Kabupaten/Kota Regency/Municipality	Dukun Traditional Birth Attendant		Lainnya <sup>2</sup> Others <sup>2</sup>		Jumlah Total	
	2017	2018	2017	2018	2017	2018
(1)	(8)	(9)	(10)	(11)	(12)	(13)
Kerinci	0,00	2,27	0,00	0,00	100,00	100,00
Merangin	0,00	13,73	0,00	0,00	100,00	100,00
Sarolangun	0,00	10,77	0,00	0,00	100,00	100,00
Batang Hari	0,00	11,35	0,00	0,00	100,00	100,00
Muaro Jambi	0,00	9,31	0,00	0,00	100,00	100,00
Tanjung Jabung Timur	0,00	13,32	0,00	0,00	100,00	100,00
Tanjung Jabung Barat	0,00	17,57	0,00	0,00	100,00	100,00
Tebo	0,00	16,17	0,00	0,00	100,00	100,00
Bungo	0,00	22,30	0,00	0,00	100,00	100,00
Kota Jambi	0,00	0,00	0,00	0,00	100,00	100,00
Kota Sungai Penuh	0,00	0,00	0,00	0,00	100,00	100,00
<b>Jambi</b>	<b>0,00</b>	<b>11,41</b>	<b>0,00</b>	<b>0,00</b>	<b>100,00</b>	<b>100,00</b>

Catatan/Note :

<sup>1</sup> Dokter kandungan dan dokter umum/Obstetrician and general practice doctor<sup>2</sup> Termasuk tidak ada penolong persalinan/Including not using a birth attender

Sumber/Source :

BPS, Survei Sosial Ekonomi Nasional (Susenas)/BPS-Statistics Indonesia, National Socioeconomic Survey

**Tabel 4.2.3 Jumlah Tenaga Kesehatan Menurut Kabupaten/Kota di Provinsi Jambi, 2018**  
**Table Number of Health Personnel by Regency/Municipality in Jambi Province, 2018**

Kabupaten/Kota Regency/Municipality	Dokter Doctor	Perawat Nurse	Bidan Midwife	Farmasi Pharmaceutical	Tenaga Kesehatan Lainnya Other Health Personnel
(1)	(2)	(3)	(4)	(5)	(6)
Kerinci	81	251	266	43	144
Merangin	135	729	1000	126	321
Sarolangun	144	371	370	64	276
Batang Hari	122	678	481	58	391
Muaro Jambi	86	425	558	37	300
Tanjung Jabung Timur	67	276	362	27	243
Tanjung Jabung Barat	149	467	561	74	371
Tebo	76	229	263	34	187
Bungo	123	739	618	64	432
Kota Jambi	643	2097	757	329	1816
Kota Sungai Penuh	39	127	133	74	63
<b>Jambi</b>	<b>1665</b>	<b>6389</b>	<b>5369</b>	<b>930</b>	<b>4544</b>

Sumber: Dinas Kesehatan Provinsi Jambi

Source: Health Regional Office of Jambi Province



**Tabel 4.2.4** **Persentase Penduduk yang Mempunyai Keluhan Kesehatan Selama Sebulan Terakhir Menurut Kabupaten/Kota di Provinsi Jambi, 2013-2018**  
**Percentage of People Who Had Health Complaint During a Month Prior to The Survey by Regency/Municipality in Jambi Province, 2013-2018**

<b>Kabupaten/Kota</b> <b>Regency/Municipality</b>	<b>2013</b>	<b>2014</b>	<b>2015</b>	<b>2016</b>	<b>2017</b>	<b>2018</b>
(1)	(2)	(3)	(4)	(5)	(6)	(7)
Kerinci	68,90	68,20	30,40	24,70	21,79	23,32
Merangin	51,40	63,80	28,30	26,50	23,14	27,87
Sarolangun	65,00	67,70	28,20	21,70	20,00	23,04
Batang Hari	43,70	82,20	25,70	26,60	21,18	20,32
Muaro Jambi	43,20	65,20	18,60	16,10	15,62	15,52
Tanjung Jabung Timur	42,10	74,00	21,30	19,00	18,34	31,11
Tanjung Jabung Barat	59,10	74,10	18,60	19,80	19,65	21,97
Tebo	60,40	66,20	23,00	24,30	18,79	28,63
Bungo	52,40	68,30	29,10	32,00	23,56	23,54
Kota Jambi	56,00	54,80	22,30	23,90	21,78	16,41
Kota Sungai Penuh	55,00	65,60	33,30	30,30	27,40	25,73
<b>Jambi</b>	<b>54,60</b>	<b>66,90</b>	<b>24,40</b>	<b>23,70</b>	<b>20,60</b>	<b>22,41</b>

Sumber/Source : BPS, Survei Sosial Ekonomi Nasional (Susenas)/BPS-Statistics Indonesia, National Socioeconomic Survey



**Tabel 4.2.5** Jumlah Kasus Penyakit Menurut Kabupaten/Kota dan Jenis Penyakit di Provinsi Jambi, 2017  
**Table 4.2.5** Number of Disease Cases by Regency/Municipality and Type of Disease in Jambi Province, 2017

Kabupaten/Kota Regency/Municipality	Malaria (Suspek) Malaria (Suspect)	TB Paru Tuberculosis	Pneumonia <sup>1</sup> Pneumonia <sup>1</sup>	Kusta Leprosy
(1)	(2)	(3)	(4)	(5)
Kerinci	-	73	""	""
Merangin	12	533	""	""
Sarolangun	10	707	""	""
Batang Hari	2	342	""	""
Muaro Jambi	-	401	""	""
Tanjung Jabung Timur	2	251	""	""
Tanjung Jabung Barat	-	703	""	""
Tebo	82	390	""	""
Bungo	1	400	""	""
Kota Jambi	5	1 528	""	""
Kota Sungai Penuh	-	49	""	""
<b>Jambi</b>	<b>114</b>	<b>5377</b>	<b>""</b>	<b>""</b>



Lanjutan Tabel/Continued Table 4.2.5

Kabupaten/Kota <i>Regency/Municipality</i>	Tetanus <i>Neonatorum</i>	Campak <i>Measles</i>	Diare <sup>2</sup> <i>Diarhea</i> <sup>2</sup>	DBD <i>Dengue Hemorrhagic Fever</i>
(1)	(6)	(7)	(8)	(9)
Kerinci	'''	'''	4 166	12
Merangin	'''	'''	8 982	43
Sarolangun	'''	'''	6 229	10
Batang Hari	'''	'''	5 919	159
Muaro Jambi	'''	'''	9 504	70
Tanjung Jabung Timur	'''	'''	5 691	71
Tanjung Jabung Barat	'''	'''	5 045	83
Tebo	'''	'''	7 737	38
Bungo	'''	'''	4 765	92
Kota Jambi	'''	'''	15 467	224
Kota Sungai Penuh	'''	'''	1 236	29
<b>Jambi</b>	'''	'''	<b>74741</b>	<b>831</b>

Lanjutan Tabel/*Continued Table* 4.2.5

Kabupaten/Kota <i>Regency/Municipality</i>	AIDS <sup>4</sup>		HIV	IMS STD
	Kasus Baru <sup>3</sup> <i>New Cases<sup>3</sup></i>	Kasus Kumulatif <i>Cumulative Cases</i>		
(1)	(10)	(11)	(12)	(13)
Kerinci	'''	-	-	'''
Merangin	'''	19	5	'''
Sarolangun	'''	1	10	'''
Batang Hari	'''	-	2	'''
Muaro Jambi	'''	-	1	'''
Tanjung Jabung Timur	'''	-	8	'''
Tanjung Jabung Barat	'''	3	5	'''
Tebo	'''	4	12	'''
Bungo	'''	5	10	'''
Kota Jambi	'''	62	72	'''
Kota Sungai Penuh	'''	-	-	'''
<b>Jambi</b>	...	<b>94</b>	<b>125</b>	'''

Catatan/Note : <sup>1</sup> Pneumonia pada balita/*Pneumonia in children under five years old*

<sup>2</sup> Jumlah Kejadian luar biasa/*Number of extraordinary event*

<sup>3</sup> Sampai dengan Januari 2017/*Up to January 2017*

<sup>4</sup> Data kasus AIDS pada publikasi tahun bersangkutan dapat berbeda dengan publikasi tahun sebelumnya dikarenakan terdapat penambahan kasus yang belum melaporkan/*The case data of AIDS in the newest*

Sumber/Source : Dinas Kesehatan Provinsi Jambi/ Health Regional Office of Jambi Province



**Tabel 4.2.6** Jumlah Bayi Lahir, Bayi Berat Badan Lahir Rendah (BBLR), dan Bergizi Kurang Menurut Kabupaten/Kota di Provinsi Jambi, 2017  
**Table** *Number of Births, Babies with Low Birth Weights (LBW), and Malnutrition Case by Regency/Municipality in Jambi Province, 2017*

Kabupaten/Kota <i>Regency/Municipality</i>	Bayi Lahir <i>Births</i>	Berat Bayi Lahir Rendah (BBLR) <i>Weight of Low Birth Babies (WLBB)</i>	Gizi Kurang <i>Malnutrition</i>
(1)	(2)	(3)	(4)
Kerinci	3766	114	4
Merangin	7183	127	15
Sarolangun	6103	100	18
Batang Hari	5117	95	3
Muaro Jambi	2005	11	21
Tanjung Jabung Timur	3623	71	5
Tanjung Jabung Barat	6007	102	6
Tebo	6053	131	15
Bungo	7003	57	0
Kota Jambi	10602	53	4
Kota Sungai Penuh	1476	21	1
<b>Jambi</b>	<b>58938</b>	<b>882</b>	<b>92</b>

Sumber/Source : Dinas Kesehatan Provinsi Jambi/Health Regional Office of Jambi Province

**Tabel 4.2.7**  
*Table*

**Jumlah Fasilitas Kesehatan Menurut Kabupaten/kota di Provinsi Jambi, 2018**

*Number of Health Facilities by Regency/City in Jambi Province, 2018*

Kabupaten/Kota <i>Regency/City</i>	Rumah Sakit <i>Hospital*</i>	Puskesmas <i>Public Health Center</i>	Puskesmas Pembantu <i>Supporting Public Health Center</i>	Posyandu <i>Maternal &amp; Child Health Center</i>	Apotik <i>Droppers*</i>
(1)	(2)	(3)	(4)	(5)	(6)
1. Kerinci	1	21	48	284	8
2. Merangin	3	27	93	458	36
3. Sarolangun	2	16	51	340	30
4. Batang Hari	2	17	60	298	13
5. Muaro Jambi	3	22	89	386	21
6. Tanjab Timur	1	17	59	282	11
7. Tanjab Barat	1	16	72	290	23
8. Tebo	2	20	37	312	27
9. Bungo	4	19	61	282	41
10 Kota Jambi	15	20	38	460	162
11 Kota Sungai Penuh	-	11	2	79	24
12 Tingkat Provinsi/ daerah (RS/RSJ)	1	-			
<b>Jambi</b>	<b>35</b>	<b>206</b>	<b>610</b>	<b>3 471</b>	<b>396</b>

Sumber: Dinas Kesehatan Provinsi Jambi

Source: Office of Health Jambi Province

\* = 2016



**Tabel 4.2.8** **Persentase Penduduk yang Mempunyai Keluhan Kesehatan dan Berobat Jalan Selama Sebulan Terakhir Menurut Kabupaten/Kota di Provinsi Jambi, 2014-2018**  
**Table 4.2.8** **Percentage of People Who Had Health Complaint and Had Outpatient During a Month Prior to The Survey by Regency/Municipality in Jambi Province, 2014-2018**

Kabupaten/Kota Regency/Municipality	2014	2015	2016	2017	2018
(1)	(2)	(3)	(4)	(5)	(6)
Kerinci	49,80	30,40	20,10	41,01	37,83
Merangin	47,30	28,30	18,50	37,62	40,02
Sarolangun	43,30	28,20	21,90	33,22	34,45
Batang Hari	42,40	25,70	20,60	42,65	42,05
Muaro Jambi	50,70	18,60	24,70	37,68	42,67
Tanjung Jabung Timur	27,10	21,30	12,90	28,48	27,95
Tanjung Jabung Barat	34,80	18,60	14,30	35,68	33,81
Tebo	36,40	23,00	14,00	42,99	35,98
Bungo	43,60	29,10	13,50	42,37	46
Kota Jambi	57,30	22,30	22,10	51,88	58,60
Kota Sungai Penuh	57,40	33,30	10,40	53,13	50,02
<b>Jambi</b>	<b>44,90</b>	<b>24,40</b>	<b>17,70</b>	<b>41,30</b>	<b>40,88</b>

Sumber/Source : BPS, Survei Sosial Ekonomi Nasional (Susenas)/BPS-Statistics Indonesia, National Socioeconomic Survey

**Distribusi Persentase Penduduk yang Mempunyai Keluhan Kesehatan Selama Sebulan Terakhir dan Tidak Berobat Jalan Menurut Kabupaten/Kota dan Alasan Utama Tidak Berobat Jalan di Provinsi Jambi, 2018**

**Tabel 4.2.9**  
**Table**

***Percentage Distribution of People Who Had Health Complaint During a Month Prior to the Survey and Had Not Outpatient by Regency/Municipality and Main Reason for Not Outpatient in Jambi Province, 2018***

<b>Kabupaten/Kota Regency/Municipality</b>	<b>Tidak punya biaya berobat No money for outpatient</b>	<b>Tidak ada biaya transportasi No money for transportation</b>	<b>Tidak ada sarana transportasi No transportation utilities</b>
<b>(1)</b>	<b>(2)</b>	<b>(3)</b>	<b>(4)</b>
Kerinci	0.98	0.04	0.00
Merangin	2.50	0.45	0.00
Sarolangun	5.63	0.00	1.09
Batang Hari	1.65	0.00	0.00
Muaro Jambi	1.85	0.00	1.20
Tanjung Jabung Timur	0.12	0.00	0.18
Tanjung Jabung Barat	4.82	0.00	0.00
Tebo	3.83	0.86	0.22
Bungo	3.21	0.85	0.00
Kota Jambi	0.00	0.00	0.00
Kota Sungai Penuh	3.42	0.00	0.00
<b>Jambi</b>	<b>2.62</b>	<b>0.26</b>	<b>0.14</b>

Lanjutan Tabel/*Continued Table* 4.2.9

<b>Kabupaten/Kota</b> <i>Regency/Municipality</i>	<b>Waktu tunggu pelayanan lama</b> <i>Long lay time for health services</i>	<b>Mengobati sendiri</b> <i>Self treatment</i>	<b>Tidak ada yang mendampingi</b> <i>No accompanying</i>
(1)	(5)	(6)	(7)
Kerinci	0.00	65.16	0.04
Merangin	0.00	61.65	0.00
Sarolangun	0.00	59.47	0.00
Batang Hari	0.43	68.31	0.16
Muaro Jambi	0.93	54.97	0.00
Tanjung Jabung Timur	0.00	73.56	0.00
Tanjung Jabung Barat	0.00	75.80	0.81
Tebo	0.00	47.50	0.00
Bungo	0.00	51.76	0.00
Kota Jambi	0.46	70.12	0.00
Kota Sungai Penuh	0.00	73.81	0.00
<b>Jambi</b>	<b>0.14</b>	<b>62.41</b>	<b>0.10</b>



**Lanjutan Tabel/Continued Table 4.2.9**

Kabupaten/Kota <i>Regency/Municipality</i>	Merasa tidak perlu <i>Not necessary</i>	Lainnya <i>Others</i>	Jumlah <i>Total</i>
(1)	(8)	(9)	(10)
Kerinci	32.39	1.40	100.00
Merangin	33.76	1.63	100.00
Sarolangun	33.53	0.27	100.00
Batang Hari	28.19	1.26	100.00
Muaro Jambi	40.13	0.92	100.00
Tanjung Jabung Timur	25.06	1.07	100.00
Tanjung Jabung Barat	17.95	0.63	100.00
Tebo	46.57	1.02	100.00
Bungo	43.48	0.70	100.00
Kota Jambi	28.53	0.88	100.00
Kota Sungai Penuh	19.03	3.74	100.00
<b>Jambi</b>	<b>33.16</b>	<b>1.06</b>	<b>100.00</b>

Sumber/Source : BPS, Survei Sosial Ekonomi Nasional (Susenas)/BPS-Statistics Indonesia, National Socioeconomic Survey



**Persentase Penduduk yang Memiliki Jaminan Kesehatan Menurut Kabupaten/Kota dan Jenis Jaminan di Provinsi Jambi, 2017-2018**

**Tabel 4.2.10**  
**Table**

***Percentage of Population Who Has Health Insurance by Regency/Municipality and Types of Health Insurance in Jambi Province, 2017-2018***

Kabupaten/Kota <i>Regency/Municipality</i>	BPJS Kesehatan Penerima Bantuan Iuran (PBI) <i>BPJS Health Insurance for poor and near poor</i>		BPJS Kesehatan Non-Penerima Bantuan Iuran (Non-PBI) <i>BPJS Health</i>	
	2017	2018	2017	2018
	(1)	(2)	(3)	(4)
Kerinci	15,86		7,73	
Merangin	9,57		21,59	
Sarolangun	6,50		22,24	
Batang Hari	13,88		3,50	
Muaro Jambi	9,90		16,81	
Tanjung Jabung Timur	11,74		10,79	
Tanjung Jabung Barat	22,28		3,42	
Tebo	9,44		2,46	
Bungo	2,65		14,41	
Kota Jambi	23,96		27,21	
Kota Sungai Penuh	17,30		16,06	
<b>Jambi</b>	<b>13,94</b>		<b>15,40</b>	

Lanjutan Tabel/Continued Table 4.2.10

Kabupaten/Kota Regency/Municipality	Jamkesda Regional Health Insurance		Asuransi Swasta Private Insurance		Perusahaan/ Kantor Company/Office	
	2017	2018	2017	2018	2017	2018
(1)	(6)	(7)	(8)	(9)	(10)	(11)
Kerinci	0,40	1,84	0,00	0,71	1,43	0,32
Merangin	2,12	0,76	0,00	0,16	1,51	0,91
Sarolangun	0,76	2,45	0,00	0,40	0,89	1,16
Batang Hari	1,79	1,22	0,60	0,31	0,61	1,59
Muaro Jambi	2,56	0,70	0,00	0,30	8,63	2,88
Tanjung Jabung Timur	0,03		0,00	0,60	0,00	0,82
Tanjung Jabung Barat	5,27	1,68	0,00	0,12	1,26	0,22
Tebo	1,22	7,29	0,00	0,57	0,00	1,29
Bungo	1,19	2,15	0,00	0,00	0,00	1,04
Kota Jambi	1,66	1,94	1,14	1,77	6,96	9,93
Kota Sungai Penuh	0,71	0,16	0,00	0,34	0,00	0,58
<b>Jambi</b>	<b>1,72</b>	<b>5,72</b>	<b>0,30</b>	<b>0,57</b>	<b>2,74</b>	<b>2,66</b>

Sumber/Source :

BPS, Survei Sosial Ekonomi Nasional (Susenas)/BPS-Statistics Indonesia, National Socioeconomic Survey



**Tabel**  
**Table**

4.2.11

**Persentase Perempuan Pernah Kawin Berumur 15-49 Tahun Yang Melahirkan Anak Lahir Hidup (ALH) Menurut Kabupaten/Kota dan Penolong Proses Kelahiran di Provinsi Jambi, 2017 dan 2018**  
*Percentage of Ever Married Women Aged 15-49 Years Who gave birth to Children Ever Born by Regency/Municipality and Birth Attendant in Jambi Province, 2017 and 2018*

Kabupaten/Kota Regency/Municipality	Tenaga Kesehatan Medical Labor		Non Tenaga Kesehatan Non-Medical Labor	
	2017	2018	2017	2018
(1)	(2)	(3)	(4)	(5)
Kerinci	100	97,74	0,00	2,26
Merangin	100	86,26	0,00	13,74
Sarolangun	100	88,32	0,00	11,68
Batang Hari	100	88,66	0,00	11,34
Muaro Jambi	100	90,6	0,00	9,4
Tanjung Jabung Timur	100	86,07	0,00	13,93
Tanjung Jabung Barat	100	82,08	0,00	17,92
Tebo	98,93	83,82	1,07	16,18
Bungo	100	77,7	0,00	22,3
Kota Jambi	100	100	0,00	0
Kota Sungai Penuh	100	100	0,00	0
<b>Jambi</b>	<b>100</b>	<b>88,44</b>	<b>1,07</b>	<b>11,56</b>

Sumber/Source : BPS, Survei Sosial Ekonomi Nasional (Susenas)/BPS-Statistics Indonesia, National Socioeconomic Survey

**Tabel 4.2.12 Jumlah Tenaga Kesehatan Dirinci menurut Keahlian dan Lokasi, 2014-2018**  
*Number of Medical Health Personnel by Location and Skill in 2014-2018*

Lokasi <i>Location</i>	Tenaga Kesehatan/ <i>Medical Health</i>			
	Medis <i>Medical</i>	Perawat & Bidan <i>Nurse</i>	Farmasi <i>Pharmacy</i>	Gizi <i>Nutrient</i>
(1)	(2)	(3)	(4)	(5)
1. Puskesmas <i>Public Health Center</i>				
a. Kerinci	33	402	18	14
b. Merangin	56	1 298	33	22
c. Sarolangun	43	483	18	16
d. Batang Hari	42	725	16	15
e. Muaro Jambi	50	692	19	12
f. Tanjab Timur	35	514	12	17
g. Tanjab Barat	45	663	24	12
h. Tebo	31	356	20	9
i. Bungo	39	826	19	22
j. Kota Jambi	83	380	46	15
k. Kota Sungai Penuh	17	188	18	7
2. RS Pemerintah <i>State Hospitals</i>	554	3 186	254	96
3. RS Swasta <i>Private Hospitals</i>	339	1 375	152	19
4. Institusi Diknakes <i>Health Education</i>	0	0	0	0
5. Institusi Diklat / <i>Training</i>	0	0	0	0
6. Dinkes Kab/Kota <i>Health Department</i>	19	74	15	6
7. Gudang Farmasi Kab/Kota <i>Pharmaceutical Warehouse</i>	0	0	18	0
8. Sarana Kesehatan Lainnya	279	439	248	3
9. Dinkes Prov. Jambi <i>Health Department of Jambi Province</i>	-			
<b>Jumlah/ Total 2018</b>	<b>1 665</b>	<b>11 601</b>	<b>930</b>	<b>285</b>



Lanjutan Tabel / Continued Table 4.2.12

Lokasi <i>Location</i>	Tenaga Kesehatan / <i>Medical Health</i>		
	Teknisi Medis <i>Medical Technician</i>	Sanitasi <i>Sanitation</i>	Kesmas <i>Social Healthy</i>
(1)	(6)	(7)	(8)
1. Puskesmas <i>Public Health Center</i>			
a. Kerinci	9	15	39
b. Merangin	25	19	78
c. Sarolangun	13	12	20
d. Batang Hari	28	14	37
e. Muaro Jambi	31	26	19
f. Tanjab Timur	23	19	20
g. Tanjab Barat	18	19	25
h. Tebo	15	12	26
i. Bungo	13	20	28
j. Kota Jambi	37	25	29
k. Kota Sungai Penuh	9	11	12
2. RS Pemerintah <i>State Hospitals</i>	148	63	50
3. RS Swasta <i>Private Hospitals</i>	42	17	17
4. Institusi Diknakes <i>Health Education</i>	0	0	0
5. Institusi Diklat / <i>Training</i>	0	0	0
6. Dinkes Kab/Kota <i>Health Department</i>	3	28	89
7. Gudang Farmasi Kab/Kota <i>Pharmaceutical Warehouse</i>	0	0	2
8. Sarana Kesehatan Lainnya	19	0	4
9. Dinkes Prov. Jambi <i>Health Department of Jambi Province</i>	0	0	7
<b>Jumlah/ Total 2018</b>	<b>433</b>	<b>300</b>	<b>502</b>

Lanjutan Tabel / Continued Table 4.2.12

Lokasi <i>Location</i>	Dokter / <i>Doctor</i>		
	Umum <i>Reguler</i>	Gigi <i>Dentish</i>	Spesialis <i>Specialist</i>
(1)	(9)	(10)	(11)
1. Puskesmas <i>Public Health Center</i>			
a. Kerinci	24	9	0
b. Merangin	41	15	0
c. Sarolangun	29	14	0
d. Batang Hari	29	13	0
e. Muaro Jambi	38	12	0
f. Tanjab Timur	25	10	0
g. Tanjab Barat	35	10	0
h. Tebo	20	11	0
i. Bungo	23	16	0
j. Kota Jambi	57	26	0
k. Kota Sungai Penuh	12	4	1
2. RS Pemerintah <i>State Hospitals</i>	251	44	256
3. RS Swasta <i>Private Hospitals</i>	127	14	142
4. Institusi Diknakes <i>Health Education</i>	0	0	0
5. Institusi Diklat / <i>Training</i>	0	0	0
6. Dinkes Kab/Kota <i>Health Department</i>	18	1	0
7. Gudang Farmasi Kab/Kota <i>Pharmaceutical Warehouse</i>	0	0	0
8. Dinkes Prov.Jambi	0	0	0
9. Sarana Pelayanan Kes Lain	197	34	32
<b>Jumlah/ Total 2018</b>	<b>926</b>	<b>233</b>	<b>431</b>



**Tabel 4.2.13 Jumlah Tenaga Kesehatan Dirinci menurut Tingkat Pendidikan dan Lokasi, 2014-2018**  
*Table* **Number of Medical Health Personnel by Educational Level and Location in 2014-2018**

Lokasi / <i>Location</i>	Tenaga Kefarmasian <i>Medical Pharmaceutical Affairs</i>			
	Apoteker	S1 Farmasi	D III Farmasi	Ass Apoteker
	<i>Pharmacist</i>	<i>S1 Pharmacy</i>	<i>DIII Pharmacy</i>	<i>Ass. Pharmacist</i>
(1)	(2)	(3)	(4)	(5)
1. Puskesmas <i>Public Health Center</i>				
a. Kerinci	4	2	8	11
b. Merangin	6	1	20	20
c. Sarolangun	5	0	12	12
d. Batang Hari	2	2	11	11
e. Muaro Jambi	8	0	9	9
f. Tanjab Timur	3	3	6	6
g. Tanjab Barat	5	2	17	17
h. Tebo	4	1	0	14
i. Bungo	28	2	0	12
j. Kota Jambi	5	6	0	35
k. Kota Sungai Penuh	5	0	13	13
2. RS Pemerintah <i>State Hospitals</i>	101	12	137	137
3. RS Swasta <i>Private Hospitals</i>	36	4	111	111
4. Institusi Diknakes <i>Health Education</i>	0	0	0	0
5. Institusi Diklat / <i>Training</i>	0	0	0	0
6. Dinkes Kab/Kota <i>Health Department</i>	5	4	5	5
7. Gudang Farmasi Kab/Kota <i>Pharmaceutical Warehouse</i>	6	1	9	9
8. Dinkes Prov. Jambi	0	0	0	0
9. Sarana Pelayanan Kesehatan Lain	147	11	77	77
<b>Jumlah/ Total 2018</b>	<b>370</b>	<b>51</b>	<b>435</b>	<b>499</b>
<b>2017</b>	<b>237</b>	<b>43</b>	<b>372</b>	<b>48</b>
<b>2016</b>	<b>145</b>	<b>22</b>	<b>41</b>	<b>375</b>
<b>2015</b>	<b>223</b>	<b>40</b>	<b>358</b>	<b>422</b>
<b>2014</b>	<b>112</b>	<b>33</b>	<b>268</b>	<b>201</b>



**Lanjutan Tabel / Continued Table 4.2.13**

Lokasi /Location	Tenaga Gizi/ Medical of Nutrition				
	S2 Gizi	D IV/S1 Gizi	D III Gizi	D 1 Gizi	Total
(1)	(6)	(7)	(8)	(9)	(10)
1. Puskesmas					
<i>Public Health Center</i>					
a. Kerinci	0	3	10	1	14
b. Merangin	0	8	11	3	22
c. Sarolangun	0	8	7	1	16
d. Batang Hari	0	7	7	1	15
e. Muaro Jambi	0	9	1	2	12
f. Tanjung Timur	0	5	12	0	17
g. Tanjung Barat	0	1	11	0	12
h. Tebo	0	4	5	0	9
i. Bungo	0	12	10	0	22
j. Kota Jambi	0	4	11	0	15
k. Kota Sungai Penuh	0	0	7	0	7
2. RS Pemerintah	3	41	31	2	77
<i>State Hospitals</i>					
3. RS Swasta	0	15	3	0	18
<i>Private Hospitals</i>					
4. Institusi Diknakes	0	0	0	0	0
<i>Health Education</i>					
5. Institusi Diklat / Training	0	0	0	0	0
6. Dinkes Kab/Kota	0	0	2	0	2
<i>Health Department</i>					
7. Gudang Farmasi Kab/Kota	0	0	0	0	0
<i>Pharmaceutical Warehouse</i>					
8. Sarana Kesehatan Lainnya	0	1	2	0	3
9. Dinkes Prov. Jambi	0	1	0	0	1
<i>Health Department of Jambi Province</i>					
<b>Jumlah/ Total 2018</b>	<b>3</b>	<b>119</b>	<b>130</b>	<b>10</b>	<b>262</b>
<b>2017</b>	<b>3</b>	<b>90</b>	<b>122</b>	<b>28</b>	<b>240</b>
<b>2016</b>	<b>3</b>	<b>83</b>	<b>127</b>	<b>20</b>	<b>233</b>
<b>2015</b>	<b>3</b>	<b>119</b>	<b>130</b>	<b>10</b>	<b>262</b>
<b>2014</b>	<b>4</b>	<b>30</b>	<b>158</b>	<b>40</b>	<b>232</b>



Lanjutan Tabel / Continued Table 4.2.13

Lokasi / <i>Location</i>	Tenaga Keperawatan / <i>Health Care</i>					Total
	Magister Keperawatan <i>watan</i>	Sarjana Keperawatan <i>Nursing</i> <i>degree</i>	D III Perawat <i>D III Nurse</i>	SPK/ SPKU	SPTG/ ATK/ATG	
(1)	(11)	(12)	(13)	(14)	(15)	
1. Puskesmas <i>Public Health Center</i>						
a. Kerinci	0	18	119	7	0	144
b. Merangin	0	28	319	36	0	383
c. Sarolangun	0	19	172	1	0	192
d. Batang Hari	0	27	280	17	0	324
e. Muaro Jambi	0	19	176	27	0	222
f. Tanjab Timur	0	14	159	0	0	173
g. Tanjab Barat	0	20	218	0	0	238
h. Tebo	0	11	114	1	0	126
i. Bungo	0	40	281	14	0	335
j. Kota Jambi	3	13	121	14	0	151
k. Kota Sungai Penuh	1	13	83	0	0	97
2. RS Pemerintah <i>State Hospitals</i>	0	82	1 501	0	0	1 583
3. RS Swasta <i>Private Hospitals</i>	3	42	715	0	0	760
4. Institusi Diknakes <i>Health Education</i>	0	0	0	0	0	0
5. Institusi Diklat / <i>Training</i>	0	0	0	0	0	0
6. Dinkes Kab/Kota <i>Health Department</i>	0	10	5	0	0	15
7. Gudang Farmasi Kab/Kota <i>Pharmaceutical Warehouse</i>	0	0	0	0	0	0
8. Sarana Kesehatan Lain	1	11	146	0	0	158
9. Dinkes Prov. Jambi <i>Health Department</i> <i>of Jambi Province</i>	0	0	0	0	0	0
<b>Jumlah/ Total 2018</b>	<b>8</b>	<b>367</b>	<b>4409</b>	<b>117</b>	<b>0</b>	<b>4 901</b>
<b>2017</b>	<b>35</b>	<b>990</b>	<b>5 346</b>	<b>113</b>	<b>360</b>	<b>6 844</b>
<b>2016</b>	<b>33</b>	<b>723</b>	<b>5 121</b>	<b>273</b>	<b>16</b>	<b>6 166</b>
<b>2015</b>	<b>8</b>	<b>367</b>	<b>4 409</b>	<b>117</b>	<b>-</b>	<b>4 897</b>
<b>2014</b>	<b>1</b>	<b>285</b>	<b>3 328</b>	<b>744</b>	<b>9</b>	<b>4 367</b>

Lanjutan Tabel / Continued Table 4.2.13

Lokasi / Location	Bidan / Midwife			
	D IV Bidan D IV Midwife	D III Bidan D III Midwife	D1 Bidan D1 Midwife	Jumlah Total
(1)	(16)	(17)	(18)	(19)
1. Puskesmas <i>Public Health Center</i>				
a. Kerinci	4	236	4	244
b. Merangin	28	760	23	811
c. Sarolangun	5	210	43	258
d. Batang Hari	9	366	10	385
e. Muaro Jambi	14	431	13	458
f. Tanjab Timur	6	323	0	329
g. Tanjab Barat	10	392	1	403
h. Tebo	4	222	0	226
i. Bungo	13	457	12	482
j. Kota Jambi	9	215	9	233
k. Kota Sungai Penuh	1	79	2	82
2. RS Pemerintah <i>State Hospitals</i>	15	19	14	48
3. RS Swasta <i>Private Hospitals</i>	50	306	0	356
4. Institusi Diknakes <i>Health Education</i>	0	0	0	-
5. Institusi Diklat / Training	0	0	0	-
6. Dinkes Kab/Kota <i>Health Department</i>	9	15	2	26
7. Gudang Farmasi Kab/Kota <i>Pharmaceutical Warehouse</i>	0	0	0	-
8. Dinkes Prov. Jambi <i>Health Department of Jambi Province</i>	0	0	0	-
9. Sarana Kesehatan Lainnya	12	327	9	348
<b>Jumlah/ Total 2018</b>	<b>189</b>	<b>4 358</b>	<b>142</b>	<b>4 689</b>
<b>2017</b>	<b>119</b>	<b>3 935</b>	<b>170</b>	<b>4 224</b>
<b>2016</b>	<b>125</b>	<b>4 234</b>	<b>183</b>	<b>4 542</b>
<b>2015</b>	<b>177</b>	<b>4 031</b>	<b>133</b>	<b>4 341</b>
<b>2014</b>	<b>33</b>	<b>2 746</b>	<b>653</b>	<b>3 432</b>



Lanjutan Tabel / Continued Table 4.2.13

Lokasi / <i>Location</i>	Tenaga Kesmas <i>Public Health Personal</i>			Tenaga Sanitasi <i>Sanitation Personal</i>			Jumlah <i>Total</i>
	Magister <i>Master of Public Health</i>	Sarjana <i>Health Degree</i>	D III <i>Public Health</i>	S I <i>Sanitasi</i>	D III <i>Sanitasi D III Sanitation</i>	D I <i>Sanitasi D I Sanitation</i>	
(1)	(20)	(21)	(22)	(23)	(24)	(25)	
1. Puskesmas <i>Public Health Center</i>							
a. Kerinci	0	20	1	2	10	3	36
b. Merangin	1	73	3	4	14	1	96
c. Sarolangun	1	17	1	1	8	3	31
d. Batang Hari	0	37	0	1	12	1	51
e. Muaro Jambi	1	18	0	1	16	9	45
f. Tanjab Timur	0	19	1	1	17	0	38
g. Tanjab Barat	0	25	0	0	19	0	44
h. Tebo	0	24	1	2	9	1	37
i. Bungo	0	28	0	1	13	2	44
j. Kota Jambi	1	19	1	2	23	0	46
k. Kota Sungai Penuh	0	12	0	0	11	0	23
2. RS Pemerintah <i>State Hospitals</i>	3	42	2	12	19	6	84
3. RS Swasta <i>Private Hospitals</i>	0	14	2	1	14	0	31
4. Institusi Diknakes <i>Health Education</i>	0	0	0	0	0	0	-
5. Institusi Diklat / Training	0	0	0	0	0	0	-
6. Dinkes Kab/Kota <i>Health Department</i>	9	9	6	4	20	3	51
7. Gudang Farmasi Kab/Kota <i>Pharmaceutical Warehouse</i>	0	2	0	0	0	0	-
8. Sarana Kes Lain	0	4	0	0	0	0	4
9. Dinkes Prov. Jambi <i>Health Department of Jambi Province</i>	0	0	0	0	0	0	-
<b>Jumlah/ Total 2018</b>	<b>16</b>	<b>363</b>	<b>18</b>	<b>32</b>	<b>205</b>	<b>29</b>	<b>661</b>
<b>2017</b>	<b>17</b>	<b>343</b>	<b>17</b>	<b>34</b>	<b>212</b>	<b>46</b>	<b>669</b>
<b>2016</b>	<b>62</b>	<b>297</b>	<b>31</b>	<b>34</b>	<b>212</b>	<b>57</b>	<b>693</b>
<b>2015</b>	<b>16</b>	<b>363</b>	<b>18</b>	<b>32</b>	<b>205</b>	<b>29</b>	<b>681</b>
<b>2014</b>	<b>140</b>	<b>516</b>		<b>1</b>	<b>261</b>	<b>162</b>	<b>1080</b>

Lanjutan Tabel / Continued Table 4.2.13

Lokasi / <i>Location</i>	Tenaga Teknisi Medis / <i>Medical Technician</i>				
	Analisis Lab <i>Laboratory Analyst</i>	Tem & P. Rontgen <i>X-Ray Workers</i>	P. Anestasi <i>Anesthesiologist</i>	Fisioterapis <i>Physiotherapist</i>	Rekam Medis <i>Medical record</i>
(1)	26	27	28	29	(30)
1. Puskesmas <i>Public Health Center</i>					
a. Kerinci	10	0	0	0	0
b. Merangin	24	0	1	1	2
c. Sarolangun	9	0	0	0	1
d. Batang Hari	11	0	0	0	1
e. Muaro Jambi	18	0	0	0	0
f. Tanjab Timur	21	0	0	0	0
g. Tanjab Barat	18	0	0	0	1
h. Tebo	8	1	0	1	0
i. Bungo	0	0	0	0	2
j. Kota Jambi	0	0	0	0	0
k. Kota Sungai Penuh	6	0	0	0	0
2. RS Pemerintah <i>State Hospitals</i>	191	80	4	71	77
3. RS Swasta <i>Private Hospitals</i>	98	25	2	23	32
4. Institusi Diknakes <i>Health Education</i>	0	0	0	0	0
5. Institusi Diklat / <i>Training</i>	0	0	0	0	0
6. Dinkes Kab/Kota <i>Health Department</i>	1	0	0	0	2
7. Gudang Farmasi Kab/Kota <i>Pharmaceutical Warehouse</i>	0	0	0	0	0
8. Sarana Kes Lain	69	0	0	2	2
9. Dinkes Prov. Jambi <i>Health Department of Jambi Province</i>	0	0	0	0	0
<b>Jumlah/ Total 2018</b>	<b>484</b>	<b>106</b>	<b>7</b>	<b>98</b>	<b>120</b>
<b>2017</b>	<b>444</b>	<b>83</b>	<b>7</b>	<b>77</b>	<b>127</b>
<b>2016</b>	<b>415</b>	<b>91</b>	<b>7</b>	<b>77</b>	<b>84</b>
<b>2015</b>	<b>278</b>	<b>69</b>	<b>7</b>	<b>64</b>	<b>81</b>
<b>2014</b>	<b>316</b>	<b>64</b>	<b>15</b>	<b>39</b>	<b>37</b>

Sumber : Dinas Kesehatan Provinsi Jambi

Source : Office of Health Jambi Province



**Tabel 4.2.14** Jumlah Persalinan yang Ditolong oleh Tenaga Kesehatan dan Dukun Bayi Menurut Kabupaten/Kota, 2018

Table

*Number of Birth Who are Helped by Paramedic and Traditional Attendant by Regency/Municipality, 2018*

Kabupaten/Kota <i>Regency / Municipality</i>	Jumlah Persalinan yang Ditolong	
	oleh Tenaga Kesehatan <i>Number of Birth Helped by Paramedic</i>	Jumlah Dukun Bayi <i>Traditional Attendant</i>
(1)	(2)	(3)
1. Kerinci	3 761	101
2. Merangin	6 773	529
3. Sarolangun	5 347	285
4. Batang Hari	5 347	285
5. Muaro Jambi	8 879	419
6. TanjabTimur	3 625	264
7. Tanjab Barat	5 961	264
8. Tebo	6 248	405
9. Bungo	7 085	272
10. Kota Jambi	10 605	23
11. Kota Sungai Penuh	1 485	-
<b>Jumlah/ Total</b>	<b>65 116</b>	<b>2 847</b>

Sumber : Dinas Kesehatan Provinsi Jambi

Source : *Office of Health Jambi Province*

**Tabel 4.2.15 Jumlah Anak Lahir Hidup dan Lahir Mati Menurut Kabupaten/Kota, 2018**  
*Number of Live-birth and Stillbirth by Regency/Municipality, 2018*

Kabupaten/Kota <i>Regency / Municipality</i>	Kelahiran / <i>Birth</i>		Jumlah <i>Total</i>
	Hidup <i>Live-birth</i>	Mati <i>Stillbirth</i>	
(1)	(2)	(3)	(4)
1. Kerinci	3 766	26	3 792
2. Merangin	7 183	26	7 209
3. Sarolangun	6 103	26	6 129
4. Batang Hari	5 117	9	5 126
5. Muaro Jambi	2 005	4	2 009
6. TanjabTimur	3 623	13	3 636
7. Tanjab Barat	6 007	18	6 025
8. Tebo	6 053	22	6 075
9. Bungo	7 003	14	7 017
10. Kota Jambi	10 602	1	10 603
11. Kota Sungai Penuh	1 476	5	1 481
<b>Jumlah/ Total</b>	<b>58 938</b>	<b>164</b>	

Sumber : Dinas Kesehatan Provinsi Jambi

Source : *Office of Health Jambi Province*



**Tabel 4.2.16 Jumlah Balita yang Pernah Mendapat Imunisasi Menurut Kabupaten/Kota dan Jenis Imunisasi, 2018**  
*Number of Children Under Five Years Ever Been Immunized by Regency/Municipality and Kind of Immunization, 2018*

Kabupaten/Kota <i>Regency / Municipality</i>	Jenis Imunisasi / <i>Kind of Immunization</i>			
	BCG	Campak <i>Measles</i>	DPT/ HB3	Polio <i>Polio</i>
(1)	(2)	(3)	(4)	(5)
1. Kerinci	3 977	3 887	3 955	3 887
2. Merangin	7 283	7 323	7 311	7 343
3. Sarolangun	6 176	5 883	5 975	5 839
4. Batang Hari	5204	5 289	5 382	5 281
5. Muaro Jambi	8 943	8 734	8 978	8 814
6. TanjabTimur	3 753	3 544	3 957	3 531
7. Tanjab Barat	6 324	6 216	6 225	6 467
8. Tebo	6 476	6 020	6 309	6 172
9. Bungo	6 979	6 455	5 940	6 470
10. Kota Jambi	10 881	10 455	10 578	10 490
11. Kota Sungai Penuh	1 686	1 635	1 983	1 345
<b>Jumlah/ Total 2018</b>	67 682	65 441	66 593	65 639

Sumber : Dinas Kesehatan Provinsi Jambi

Source : *Office of Health Jambi Province*



**Tabel 4.2.17 Target dan Realisasi Imunisasi di Provinsi Jambi**  
*Table Menurut Kabupaten/Kota, 2014-2018*  
*Target and Realization of Immunization in Jambi*  
*Province by Regency/Municipality, 2014-2018*

Kabupaten/Kota <i>Regency / Municipality</i>	BCG		DPT (DPT/HB(1))	
	Target <i>Target</i>	Hasil <i>Realization</i>	Target <i>Target</i>	Hasil <i>Realization</i>
(1)	(2)	(3)	(4)	(5)
1. Kerinci	3 497	3 977	3 497	4 000
2. Merangin	6 933	7 283	6 933	7 328
3. Sarolangun	5 877	6 176	5 877	5 989
4. Batang Hari	5 127	5 204	5 127	5 200
5. Muaro Jambi	8 047	8 943	8 047	8 729
6. TanjabTimur	3 611	3 753	3 611	3 748
7. Tanjab Barat	6 029	6 324	6 029	6 642
8. Tebo	6 324	6 476	6 324	6 215
9. Bungo	7 182	6 979	7 182	6 826
10. Kota Jambi	10 352	10 881	10 352	10 816
11. Kota Sungai Penuh	1 411	1 686	1 411	1 775
<b>Jumlah /Total 2018</b>	<b>64 390</b>	<b>67 682</b>	<b>64 390</b>	<b>67 268</b>

Sumber : Dinas Kesehatan Provinsi Jambi

Source : Office of Health Jambi Province



Lanjutan Tabel / Continued Table 4.2.17

Kabupaten/Kota <i>Regency/ Municipality</i>	TT Ibu Hamil / <i>Pregnant TT</i>		
	Target <i>Target</i>	Hasil / <i>Realization</i>	
		I	II
(1)	(6)	(7)	(8)
1. Kerinci	4137	294	595
2. Merangin	8 603	3 567	3 498
3. Sarolangun	6 581	1 534	2 459
4. Batang Hari	5 800	1 524	1 581
5. Muaro Jambi	10 316	0	0
6. TanjabTimur	4 128	700	1 156
7. Tanjab Barat	7 011	2 310	2 350
8. Tebo	7 255	777	1 052
9. Bungo	8 015	2 922	2 765
10. Kota Jambi	11 571	819	1 292
11. Kota Sungai Penuh	1 636	234	421
<b>Jumlah/ Total 2018</b>	<b>75 053</b>	<b>14 681</b>	<b>17 169</b>

Sumber : Dinas Kesehatan Provinsi Jambi

Source : Office of Health Jambi Province

**Tabel 4.2.25 Jumlah Wanita Berumur 15-49 Tahun yang Menggunakan Alat KB, 2016-2018**  
*Number of Women Aged 15-49 Years Old is Using Contraceptive by Regency/Municipality, 2016-2018*

Kabupaten/Kota Regency/ Municipality	2016	2017	2018
(1)	(3)	(4)	(5)
1. Kerinci	31 001	29 490	32 044
2. Merangin	403 693	50 630	53 172
3. Sarolangun	36 023	33 278	38 678
4. Batang Hari	35 196	34 290	38 678
5. Muaro Jambi	53 878	50 377	57 122
6. TanjabTimur	29 396	37 845	37 618
7. Tanjab Barat	47 811	46 578	37 348
8. Tebo	46 322	44 875	46 854
9. Bungo	48 361	49 982	53 152
10. Kota Jambi	84 404	95 535	91 357
11. Kota Sungai Penuh	13 232	13 605	13 595
<b>Jumlah/ Total</b>	<b>829 317</b>	<b>486 485</b>	<b>499 618</b>

Sumber : Dinas Kesehatan Provinsi Jambi

Source : Office of Health Jambi Province



**Tabel 4.2.19 Jumlah Bayi Lahir, Bayi Berat Badan Lahir Rendah (BBLR) dan Bergizi Buruk di Provinsi Jambi, 2018**  
*Number of Baby Born, Baby Low Birth Weight and Poor Nutrition in Jambi Province, 2018*

Tahun Year	Bayi Lahir Baby Born	BBLR		Gizi Buruk Poor Nutrition
		<i>Baby Low Birth Weight</i>		
		Jumlah Total	Dirujuk Referenced	
(1)	(2)	(3)	(4)	(5)
1. Kerinci	3 766	114		4
2. Merangin	7 183	127		15
3. Sarolangun	6 103	100		18
4. Batang Hari	5 117	95		3
5. Muaro Jambi	2 005	11		21
6. Tanjab Timur	3 623	71		5
7. Tanjab Barat	6 007	102		6
8. Tebo	6 053	131		15
9. Bungo	7 003	57		0
10. Kota Jambi	10 602	53		4
11. Sungai Penuh	1 476	21		1
Jumlah/Total 2018	58 938	882		92

Sumber : Dinas Kesehatan Provinsi Jambi

Source : *Office of Health Jambi Province*

Ket r = Angka direvisi dari Laporan Gizi Buruk 2009 s/d 2014

**Tabel 4.2.20 Jumlah Ibu Hamil, Melakukan Kunjungan K1, K4 dan Mendapat Tablet Zat Besi (Fe) di Prov. Jambi, 2012-2018**  
*Number of Pregnant Women, Visit K1, K4, and Get Iron Tablets in Jambi Province, 2012-2018*

Tahun Year	Jumlah Ibu Hamil <i>Pregnant</i>	Kunjungan K1 <i>Visit K1</i>	Kunjungan K4 <i>Visit K4</i>	Kurang Energi Kronis (KEK) <i>Chronic Lack of Energy</i>	Mendapat Zat Besi (Fe) <i>Received Iron</i>
(1)	(2)	(3)	(4)	(5)	(6)
2012	80 871	78 388	74 528	-	70 651
2013	78 331	76 743	73 451	523	64 357
2014	79 489	78 604	74 236		78 194
2015	75 860	78 392	74 045	3 862	73 553
2016	76 187	74 104	71 072	3 649	68 626
2017	78 565	76 681	73 361		70 887
2018	75 053	73 022	69 162		

Sumber : Dinas Kesehatan Provinsi Jambi

Source : Office of Health Jambi Province



**Tabel 4.2.21** Jumlah Kasus HIV/AIDS, IMS, DBD, dan Diare menurut Kabupaten/Kota, 2018  
*Number of Cases of HIV/AIDS, IMS, DBD, and Diare by Regency/ Municipality, 2018*

Kabupaten/Kota <i>Regency/ Municipality</i>	HIV	AIDS	IMS	DBD <i>Dengue fever</i>	DIARE <i>Diare</i>	TB <i>Tuberculosis</i>	Malaria <i>Malaria</i>
(1)	(2)	(3)	(4)	(5)	(6)	(7)	(8)
1. Kerinci	0	0		12	4166	73	-
2. Merangin	5	19		43	8982	533	12
3. Sarolangun	10	1		10	6229	707	10
4. Batang Hari	2	0		159	5919	342	2
5. Muaro Jambi	1	0		70	9504	401	-
6. TanjabTimur	8	0		71	5691	251	2
7. Tanjab Barat	5	3		83	5 045	703	-
8. Tebo	12	4		38	7 737	390	82
9. Bungo	10	5		92	4 765	400	1
10. Kota Jambi	72	62		224	15 467	1 528	5
11. Kota Sungai Penuh	0	0		29	1 236	49	-
<b>Jumlah/ Total</b>	<b>125</b>	<b>94</b>		<b>831</b>	<b>74741</b>	<b>5377</b>	<b>114</b>

Sumber : Dinas Kesehatan Provinsi Jambi

Source : *Office of Health Jambi Province*

**Tabel 4.2.22**      **Indikator Kegiatan Pelayanan Rumah Sakit Jiwa  
di Provinsi Jambi, 2015-2018**  
*Table*                      *Activity Indicator of Services at Mental Hospital  
in Jambi Province, 2015- 2018*

Indikator <i>Indicator</i>	Rawat Inap / <i>Bed Occupancy</i>			
	2015	2016	2017	2018
(1)	(2)	(3)	(4)	(5)
1. <i>Bed Occupancy Rate</i>				89.91
2. <i>Bed Turn Over</i>				1.29
3. <i>Length of Stay</i>				20.72
4. <i>Turn Over Internal</i>				2.38
5. <i>Net Death Rate</i>				0
6. <i>Gross Death Rate</i>				0.89
7. Jumlah hari rawat inap <i>Inpatient days</i>				191071
8. Jumlah Pasien dirawat per bulan <i>Patient treted by Month</i>				620
9. Jumlah pasien keluar hidup+mati <i>Patient Out</i>				4494
10. Jumlah pasien keluar hidup <i>Patient Out of Life</i>				4490
11. Jumlah pasien keluar meninggal <i>Patient die out</i>				4
12. Jumlah Lama Dirawat pasien keluar <i>Old Hospitalized Patient</i>				93117
13. Jumlah kunjungan pasien narkoba <i>Patientst Drug</i>				48
14. Jumlah Tempat Tidur <i>Number of Bed</i>				290



Lanjutan Tabel / Continued Table 4.2.22

Indikator <i>Indicator</i>	Rawat Jalan / <i>Outpatient</i>			
	2015	2016	2017	2018
(1)	(2)	(3)	(4)	(5)
1. Rata-rata jumlah kunjungan per hari <i>Average Number of Visits Every Day</i>				112
2. Jumlah pengunjung Poliklinik <i>Polyclinics Visitors</i>				40 348
3. Jumlah Pasien dirujuk ke Atas <i>Patient Was Referred Up Wards</i>				0
4. Jumlah Pasien Dirujuk Dari Bawah <i>Patient Referred from The Bottom</i>				0
5. Jumlah pasien Dirujuk Ke Bawah <i>Patient Referred to Under</i>				0
6. Psikotest / <i>Psychological Test</i>				397
7. Fisioterapi / <i>Physiotherapy</i>				3 758
8. E E G				19
9. E C T				0
10. Laboratorium / <i>Laboratory</i>				4 196
11. Jumlah Kunjungan Pasien narkoba / <i>Patient Drug</i>				61

Sumber : Rumah Sakit Jiwa Jambi

Source : *Mental Hospital of Jambi*



**Tabel 4.2.23** Pasien Rawat Inap dan Rawat Jalan Rumah Sakit Jiwa  
**Provinsi Jambi, 2018**  
*Bed Occupancy and Walk Occupancy at Mental Hospital  
 in Jambi Province 2018*

Bulan Month	Rawat Inap/ Bed Occupancy		
	Laki-laki Male	Perempuan Female	Jumlah Total
(1)	(2)	(3)	(4)
1. Januari/January	543	174	717
2. Februari/February	506	159	665
3. Maret/March	497	158	655
4. April/April	463	224	687
5. Mei/May	452	175	627
6. Juni/June	452	144	596
7. Juli/July	469	182	651
8. Agustus/August	435	135	570
9. September/September	425	119	544
10. Oktober/October	392	120	512
11. Nopember/November	421	188	609
12. Desember/December	456	151	607
<b>JUMLAH/ Total 2018</b>	<b>5 511</b>	<b>1 929</b>	<b>7 440</b>



Lanjutan Tabel / Continued Table 4.2.23

Bulan <i>Month</i>	Rawat Jalan / <i>Walk Occupancy</i>		
	Laki-laki <i>Male</i>	Perempuan <i>Female</i>	Jumlah <i>Total</i>
-1	-2	-3	-4
1. Januari/ <i>January</i>	1 946	1 643	3 589
2. Februari/ <i>February</i>	1 766	1 471	3 237
3. Maret/ <i>March</i>	1 936	1 709	3 645
4. April/ <i>April</i>	1 865	1 572	3 437
5. Mei/ <i>May</i>	1 975	1 572	3 547
6. Juni/ <i>June</i>	1 581	1 090	2 671
7. Juli/ <i>July</i>	2 207	1 697	3 904
8. Agustus/ <i>August</i>	1 672	1 247	2 919
9. September/ <i>September</i>	1 650	1 259	2 909
10. Oktober/ <i>October</i>	1 958	1 635	3 593
11. Nopember/ <i>November</i>	2 139	1 539	3 678
12. Desember/ <i>December</i>	1 600	1 619	3 219
<b>JUMLAH/ Total 2018</b>	<b>22 295</b>	<b>18 053</b>	<b>40 348</b>

Sumber : Rumah Sakit Jiwa Jambi

Source : *Mental Hospital of Jambi*

**Tabel 4.2.24 Jumlah Klinik Keluarga Berencana dan Jumlah Akseptor Aktif Menurut Kabupaten/Kota dan Alat Kontrasepsi di Provinsi Jambi, 2014-2018**  
*Number of Family Planning Clinic and Active Acceptor by Regency/Municipality and Contraceptive Methods in Jambi Province, 2014-2018*

Kabupaten/Kota <i>Regency/ Municipality</i>	Jumlah Klinik <i>Total Clinic</i>	IUD / IUD	
		Orang / Person	%
(1)	(2)	(3)	(4)
1.Kerinci	255	11 529	20.07
2.Merangin	441	1 776	2.73
3.Sarolangun	165	1 626	3.27
4.Batang Hari	335	1 272	2.70
5.Muaro Jambi	382	1 813	2.97
6.Tanjab Timur	218	1 035	2.53
7.Tanjab Barat	163	2 990	6.10
8.Tebo	228	1 459	2.56
9.Bungo	293	1 995	3.34
10.Kota Jambi	321	5 984	8.25
11.Kota Sungai Penuh	53	2 404	15.54
<b>JUMLAH/ Total 2018</b>	<b>2 854</b>	<b>33 883</b>	<b>5.89</b>
<b>2017</b>	<b>4 340</b>	<b>37 963</b>	<b>6,7</b>
<b>2016</b>	<b>2 717</b>	<b>31 222</b>	<b>100.00</b>
<b>2015</b>	<b>2 455</b>	<b>3 842</b>	<b>6,8</b>
<b>2014</b>	<b>2 202</b>	<b>36 210</b>	<b>6,4</b>



Lanjutan Tabel / Continued Table 4.2.24

Kabupaten/Kota <i>Regency/ Municipality</i>	Pil / Pill		MOP / MOP	
	Orang / Person	%	Orang / Person	%
(1)	(5)	(6)	(7)	(8)
1.Kerinci	19 870	34.60	21	0.04
2.Merangin	18 198	27.94	126	0.19
3.Sarolangun	11 946	24.06	46	0.09
4.Batang Hari	10 288	21.81	58	0.12
5.Muaro Jambi	23 459	38.39	126	0.21
6.Tanjab Timur	13 736	33.52	141	0.34
7.Tanjab Barat	17 419	35.51	113	0.23
8.Tebo	12 512	21.98	147	0.26
9.Bungo	17 448	29.17	175	0.29
10.Kota Jambi	23 668	32.62	132	0.18
11.Kota Sungai Penuh	3 270	21.14	0	0.00
<b>JUMLAH/ Total 2018</b>	<b>171 814</b>	<b>29.87</b>	<b>1 085</b>	<b>0,19</b>
2017	167 204	30	1 085	0
2016	170 468	100	1 151	100
2015	180 932	354	1 187	2
2014	193 142	34.04	1 347	0.24

**Lanjutan Tabel / Continued Table 4.2.24**

Kabupaten/Kota <i>Regency/ Municipality</i>	MOW / <i>MOW</i>		Implant / <i>Implant</i>	
	Orang / <i>Person</i>	%	Orang / <i>Person</i>	%
(1)	(9)	(10)	(11)	(12)
1.Kerinci	586	1.02	8554	14.89
2.Merangin	731	1.12	10 245	15.73
3.Sarolangun	1,042	2.10	12 102	24.37
4.Batang Hari	828	1.76	5 389	11.43
5.Muaro Jambi	518	0.85	6 829	11.18
6.Tanjab Timur	293	0.72	4 997	12.19
7.Tanjab Barat	336	0.68	7 853	16.01
8.Tebo	628	1.10	13 433	23.60
9.Bungo	580	0.97	12 201	20.40
10.Kota Jambi	2 004	2.76	4 549	6.27
11.Kota Sungai Penuh	231	1.49	4 832	31.24
<b>JUMLAH/ Total 2018</b>	<b>7 777</b>	<b>1</b>	<b>90 984</b>	<b>16</b>
<b>2017</b>	<b>6 907</b>	<b>1</b>	<b>86 364</b>	<b>15</b>
<b>2016</b>	<b>6 185</b>	<b>100</b>	<b>79 970</b>	<b>100</b>
<b>2015</b>	<b>5 182</b>	<b>10</b>	<b>82 474</b>	<b>173</b>
<b>2014</b>	<b>4 662</b>	<b>0.83</b>	<b>80 165</b>	<b>13.87</b>



Lanjutan Tabel / Continued Table 4.2.24

Kabupaten/Kota <i>Regency/ Municipality</i>	Kondom / <i>Condom</i>		Suntikan / <i>Injection</i>	
	Orang / <i>Person</i>	%	Orang / <i>Person</i>	%
(1)	(13)	(14)	(15)	(16)
1.Kerinci	1 519	2.64	15 353	26.73
2.Merangin	1 902	2.92	321 147	49.36
3.Sarolangun	2 086	4.20	20 812	41.91
4.Batang Hari	886	1.88	28 441	60.30
5.Muaro Jambi	1 078	1.76	27 286	44.65
6.Tanjab Timur	1 208	2.95	19 566	47.75
7.Tanjab Barat	2 493	5.08	17 852	36.39
8.Tebo	1 692	2.97	27 054	47.53
9.Bungo	1 310	2.19	26 100	43.64
10.Kota Jambi	3 332	4.59	32 879	45.32
11.Kota Sungai Penuh	301	1.95	4 431	28.64
<b>JUMLAH/ Total 2018</b>	<b>17 807</b>	<b>3</b>	<b>251 921</b>	<b>44</b>
<b>2017</b>	<b>16 835</b>	<b>3</b>	<b>249 591</b>	<b>44</b>
<b>2016</b>	<b>16 835</b>	<b>2,97</b>	<b>249 591</b>	<b>44,10</b>
<b>2015</b>	<b>13 263</b>	<b>26</b>	<b>243 952</b>	<b>467</b>
<b>2014</b>	<b>13 751</b>	<b>2.45</b>	<b>254 289</b>	<b>41.74</b>

Lanjutan Tabel / Continued Table 4.2.24

Kabupaten/Kota <i>Regency/ Municipality</i>	Jumlah / Total	
	Orang / Person	%
(1)	(17)	(18)
1.Kerinci	57 432	9.98
2.Merangin	65 125	11.32
3.Sarolangun	49 660	8.63
4.Batang Hari	47 162	8.20
5.Muaro Jambi	61 109	10.62
6.Tanjab Timur	40 976	7.12
7.Tanjab Barat	49 056	8.53
8.Tebo	56 925	9.90
9.Bungo	59 809	10.40
10.Kota Jambi	72 548	12.61
11.Kota Sungai Penuh	15 469	2.69
<b>JUMLAH/ Total 2018</b>	<b>575 271</b>	<b>100</b>
<b>2017</b>	<b>565 952</b>	<b>100</b>
<b>2016</b>	<b>545 297</b>	<b>100</b>
<b>2015</b>	<b>559 919</b>	<b>100</b>
<b>2014</b>	<b>561 351</b>	<b>100</b>

Sumber : BKKBN Provinsi Jambi



**Tabel 4.2.25** Jumlah Akseptor Baru Keluarga Berencana menurut Kabupaten/Kota dan Alat Kontrasepsi di Provinsi Jambi, 2014-2018  
*Number of New Family Planning Acceptor by Regency/Municipality and Contraceptive Methods in Jambi Province, 2014-2018*

Kabupaten/Kota <i>Regency/ Municipality</i>	Alat Kontrasepsi / <i>Contraceptive Methods</i>				
	IUD	MOP	MOW	Implant	Pil
(1)	(2)	(3)	(4)	(5)	(6)
1. Kerinci	655	0	0	1249	3 013
2. Merangin	149	6	97	729	1 502
3. Sarolangun	153	0	31	1 436	1 616
4. Batang Hari	253	0	249	449	1 314
5. Muaro Jambi	151	0	18	797	2 969
6. Tanjab Timur	183	3	33	1 099	1 906
7. Tanjab Barat	119	0	73	681	2 434
8. Tebo	137	1	72	1 904	3 659
9. Bungo	223	43	61	1 276	3 315
10. Kota Jambi	821	0	934	619	1 734
11. Kota Sungai Penuh	249	0	4	366	413
<b>JUMLAH/ Total 2018</b>	<b>3 093</b>	<b>53</b>	<b>1 572</b>	<b>10 605</b>	<b>23 695</b>
<b>2017</b>	<b>3 404</b>	<b>84</b>	<b>1 117</b>	<b>10 003</b>	<b>30 500</b>
<b>2016</b>	<b>3 841</b>	<b>17</b>	<b>1 141</b>	<b>9 486</b>	<b>24 615</b>
<b>2015</b>	<b>3 834</b>	<b>22</b>	<b>945</b>	<b>10 053</b>	<b>32 971</b>
<b>2014</b>	<b>4 772</b>	<b>51</b>	<b>999</b>	<b>12 458</b>	<b>48 145</b>

Sumber : BKKBN Provinsi Jambi

Source : : National Family Planning Coordination Board of Jambi Province



Lanjutan Tabel / Continued Table 4.2.25

Kabupaten/Kota <i>Regency/ Municipality</i>	Alat Kontrasepsi / <i>Contraceptive Methods</i>			
	Kondom <i>Condom</i>	Suntikan <i>Injection</i>	Lainya <i>Others</i>	Jumlah <i>Total</i>
(1)	(7)	(8)	(9)	(10)
1.Kerinci	302	2 601	0	7 820
2.Merangin	96	3 633	0	6 212
3.Sarolangun	261	3 650	0	7 147
4.Batang Hari	65	4 148	0	6 298
5.Muaro Jambi	125	6 213	0	10 273
6.Tanjab Timur	185	2 882	0	6 291
7.Tanjab Barat	136	2 733	0	6 176
8.Tebo	220	6 552	0	12 545
9.Bungo	304	5 649	0	10 871
10.Kota Jambi	486	5 487	0	10 081
11.Kota Sungai Penuh	44	664	0	1 740
<b>JUMLAH/ Total 2018</b>	<b>2 224</b>	<b>44 212</b>	<b>0</b>	<b>85 454</b>
<b>2017</b>	<b>3 471</b>	<b>53 470</b>	<b>0</b>	<b>102 048</b>
<b>2016</b>	<b>2 515</b>	<b>48 049</b>	<b>0</b>	<b>89 664</b>
<b>2015</b>	<b>4 579</b>	<b>51 877</b>	<b>0</b>	<b>104 281</b>
<b>2014</b>	<b>6 064</b>	<b>130 327</b>	<b>0</b>	<b>202 771</b>

Sumber : BKKBN Provinsi Jambi

Source : : National Family Planning Coordination Board of Jambi Province

**Tabel 4.2.26**

Table

**Target, Realisasi dan Persentase Peserta KB Baru  
menurut Kabupaten/Kota, 2014-2018**
*Target, Realization and Percentage of New Family Planning  
Acceptors by Regency/Municipality, 2014-2018*

Kabupaten/Kota Regency/ Municipality	Target Target	Realisasi Realization	Persentase Percentage
(1)	(2)	(3)	(4)
1.Kerinci	12 831	7 820	60.95
2.Merangin	10271	6212	60.48
3.Sarolangun	8 226	7 147	86.88
4.Batang Hari	7 331	6 298	85.91
5.Muaro Jambi	10 368	10 273	99.08
6.Tanjab Timur	7 392	6 291	85.11
7.Tanjab Barat	8 141	6 176	75.86
8.Tebo	10 462	12 545	119.91
9.Bungo	9 812	10 871	110.79
10.Kota Jambi	15 317	10 081	65.82
11.Kota Sungai Penuh	2 079	1 740	83.69
<b>JUMLAH/ Total 2018</b>	<b>102 230</b>	<b>85 454</b>	<b>83.59</b>
<b>2017</b>	<b>120 614</b>	<b>102 048</b>	<b>101</b>
<b>2016</b>	<b>104 810</b>	<b>89 664</b>	<b>85.55</b>
<b>2015</b>	<b>117 353</b>	<b>104 281</b>	<b>88.86</b>
<b>2014</b>	<b>116 196</b>	<b>130 982</b>	<b>112.73</b>

Sumber : BKKBN Provinsi Jambi

Source : : National Family Planning Coordination Board of Jambi Province

**Tabel 4.2.27** Perkembangan Program Keluarga Berencana  
**Table** Tahun 2007 /2008 - 2018 /2019  
*The Expansion of family Planning Program, 2008/2009 - 2018/2019*

Tahun Year	Akseptor Aktif/Active Acceptor			
	PUS Fertile age couple	Jumlah Number	% terhadap PUS % to Fertile age couple	Akseptor baru New Acceptors
(1)	(2)	(3)	(4)	(5)
2008/2009	584 267	468 650	80,21	114 250
2009/2010	592 366	474 074	80,03	119 345
2010/2011	615 826	493 416	80.12	132 978
2011/2012	661 873	517 920	78.25	142 536
2012/ 2013	677 522	543 086	80.16	132 078
2013/2014	701 995	563 566	80.28	130 982
2014/2015	713 392	559 919	78.49	104 281
2016/2017	698 301	545 297	78.09	89 664
2017/2018	730 075	565 952	77.51970688	102 048
2018/2019	739 233	575 271	77.81998369	85 454

Sumber : BKKBN Provinsi Jambi

Source : : National Family Planning Coordination Board of Jambi Province

**Tabel 4.2.28**

Table

**Jumlah keluarga Menurut Kabupaten dan Klasifikasi Keluarga  
di Provinsi Jambi, 2018**
*Number of Households By Regency / City and Household  
Classification in Jambi Province, 2018*

Kabupaten/Kota <i>Regency/ Municipality</i>	Pra Sejahtera <i>Pre-Prosperous Family</i>	Keluarga Sejahtera <i>Prosperous Family</i>	Jumlah <i>Total</i>
(1)	(2)	(3)	(4)
1.Kerinci			84 374
2.Merangin			101 361
3.Sarolangun			73 160
4.Batang Hari			73 246
5.Muaro Jambi			100 621
6.Tanjab Timur			61 847
7.Tanjab Barat			74 325
8.Tebo			89 402
9.Bungo			88 393
10.Kota Jambi			134 425
11.Kota Sungai Penuh			26 639
<b>JUMLAH / Total</b>			<b>907 793</b>

Sumber : BKKBN Prov Jambi

Source : National Family Planning Population Board of Jambi Province

**Tabel 4.2.29** Jumlah Sumber Darah menurut Golongan Darah  
 Triwulanan, 2018  
 Number of Blood Acceptance Quarterly by Blood Group  
 in 2018

Triwulan Quarter	Golongan Darah / Blood Group				Jumlah Total
	A	B	O	AB	
(1)	(2)	(3)	(4)	(5)	(6)
I	1 232	1 145	1 558	375	4 310
II	1 150	1 202	1 463	357	4 172
III	1 226	1 267	1 531	431	4 455
IV	1 294	1 252	1 624	393	4 563
<b>JUMLAH/ Total 2018</b>	<b>4 902</b>	<b>4 866</b>	<b>6 176</b>	<b>1 556</b>	<b>17 500</b>

Sumber : Unit Transfusi Darah Cabang (UTDC) PMI Kota Jambi

**Tabel 4.2.30** Jumlah Penerimaan Darah menurut Pemakaian, 2014-2018

Table Number of Blood Acceptance by Consumer in 2014-2018

Triwulan Quarter	Klinik Pemakai / Clinical User					Jumlah Total
	Kebidanan Obsterics	Anak-anak Children	Internist Internist	Bedah Surgery	Lain-lain others	
(1)	(2)	(3)	(4)	(5)	(6)	(7)
I	416	415	1 279	1 090	1 248	4 448
II	358	499	893	917	1 350	4 017
III	483	663	871	1 100	1 341	4 458
IV	512	422	1338	1 199	1 071	4 542
<b>JUMLAH/ Total 2018</b>	<b>1 769</b>	<b>1 999</b>	<b>4 381</b>	<b>4 306</b>	<b>5 010</b>	<b>17 465</b>

Sumber : Unit Transfusi Darah Cabang (UTDC) PMI Kota Jambi

Source : Blood Transfusion Unit Jambi Branch

**Tabel 4.2.31** Jumlah Donor Darah Dirinci menurut Golongan Darah  
 Tahun 2018  
*Number of Blood Supply Volunter by Blood Type 2018*

Jenis Golongan Darah <i>Type of Blood</i>	2018
(1)	(6)
1. Golongan A <i>Type A</i>	4 902
2. Golongan B <i>Type B</i>	4 866
3. Golongan O <i>Type O</i>	6 176
4. Golongan AB <i>Type AB</i>	1 556

Sumber : Unit Transfusi Darah Cabang (UTDC) PMI Kota Jambi

*Source : Blood Transfusion Unit Jambi Branch*



**Tabel 4.2.32 Jumlah Sarana Produksi Sediaan Farmasi dan Makanan yang Diawasi Menurut Kabupaten/Kota di Provinsi Jambi, 2018**  
*Number of Pharmacy and Foods Production Supply Watched by Regency/Municipality in Jambi Province, 2018*

Kabupaten/Kota	Sarana Produksi						Jumlah
	Production Medium						
Regency/ Municipality	Industri Kosmetik <i>Cosmetics Industry</i>	Industri Kecil Obat Tradisional <i>Traditional Med. Industry</i>	Industri PKRT <i>PKRT Industry</i>	Industri Pangan <i>Foods Industry</i>	Industri RTP <i>RTP Industry</i>	Industri Miras <i>Liquor Industry</i>	Total
(1)	(2)	(3)	(4)	(5)	(6)	(7)	(8)
1.Kerinci	-	-	-	3	144	-	147
2.Merangin	-	-	-	-	61	-	61
3.Sarolangun	-	-	-	-	283	-	283
4.Batang Hari	-	-	-	-	58	-	58
5.Muaro Jambi	-	-	-	6	64	-	70
6.Tanjab Timur	-	-	-	-	31	-	31
7.Tanjab Barat	-	-	-	2	158	-	160
8.Tebo	-	-	-	1	117	-	118
9.Bungo	-	-	-	1	245	-	246
10.Kota Jambi	1	2	-	5	505	-	513
11.Sungai Penuh	-	-	-	1	220	-	221
<b>JUMLAH/ Total</b>	<b>1</b>	<b>2</b>	<b>0</b>	<b>19</b>	<b>1 886</b>	<b>0</b>	<b>1 908</b>

Sumber : Badan Pengawas Obat dan Makanan (BPOM) Provinsi Jambi

Ket : PKRT = Perbekalan Kesehatan Rumah Tangga



**Tabel 4.2.33 Jumlah Sarana Distribusi Sediaan Farmasi dan Makanan yang Diawasi Menurut Kabupaten/Kota di Provinsi Jambi, 2018**  
*Number of Pharmacy and Foods Distribution Supply Watched by Regency/Municipality in Jambi Province, 2018*

Kabupaten/Kota <i>Regency/ Municipality</i>	Sarana Distribusi <i>Distribution Medium</i>						Jumlah <i>Total</i>
	Obat Tradisional <i>Traditional Medicine</i>	Kosmetika <i>Cosmetics</i>	Industri PKRT <i>PKRT Industry</i>	Industri Pangan <i>Foods Industry</i>	Bahan Berbahaya <i>Poison</i>		
	(1)	(2)	(3)	(5)	(6)	(7)	
1.Kerinci	3	35	-	110	-	148	
2.Merangin	18	15	-	25	-	58	
3.Sarolangun	14	12	-	18	-	44	
4.Batang Hari	8	9	-	14	-	31	
5.Muaro Jambi	12	10	-	15	-	37	
6.Tanjab Timur	8	6	-	10	-	24	
7.Tanjab Barat	9	10	-	12	-	31	
8.Tebo	10	7	-	26	-	43	
9.Bungo	20	25	-	30	-	75	
10.Kota Jambi	123	214	-	263	-	600	
11.Sungai Penuh	5	60	-	160	-	225	
<b>JUMLAH/ Total</b>	<b>230</b>	<b>403</b>	<b>0</b>	<b>683</b>	<b>0</b>	<b>1 316</b>	

Sumber : Badan Pengawas Obat dan Makanan (BPOM) Provinsi Jambi



**Tabel 4.2.34 Rekapitulasi Penyebab Kasus Keracunan di IGD Rumah Sakit Menurut Kabupaten/Kota di Provinsi Jambi, 2018**  
*Recapitulation of Poisoned Cause Cases at Emergency Hospital by Regency/Municipality in Jambi Province, 2018*

Kabupaten/Kota <i>Regency/ Municipality</i>	Penyebab / <i>Caused</i>							Jumlah <i>Total</i>
	Obat & <i>OTRA Medicine Tradisional Medicine</i>	Napza, Alkohol, d <i>Alcohol, etc</i>	PKRT & Pestisida <i>Pesticide drugs,</i>	Pangan & Suplemen Makanan <i>Foods &amp; Suplemens</i>	Kimia Pertanian <i>Chemical Agricultur</i>	Gigitan Hewan <i>Animal Bite</i>	Kosme- tika	
(1)	(2)	(3)	(5)	(6)	(7)	(8)	(9)	(10)
1.Kerinci	-	-	-	-	-	-	-	0
2.Merangin	-	-	-	1	-	-	-	1
3.Sarolangun	-	-	-	2	-	-	-	2
4.Batang Hari	-	-	-	2	-	-	-	2
5.Muaro Jambi	-	-	-	1	-	-	-	1
6.Tanjab Timur	-	-	-	-	-	-	-	0
7.Tanjab Barat	2	-	-	2	2	-	-	6
8.Tebo	-	-	-	-	-	-	-	0
9.Bungo	-	-	-	-	-	-	-	0
10.Kota Jambi	6	32	-	-	3	-	-	41
11.Sungai Penuh	-	-	-	1	-	-	-	1
<b>JUMLAH/ Total</b>	<b>8</b>	<b>32</b>	<b>0</b>	<b>9</b>	<b>5</b>	<b>0</b>	<b>0</b>	<b>54</b>

Sumber : Badan Pengawas Obat dan Makanan (BPOM) Provinsi Jambi

**Tabel 4.2.35 Jumlah Sarana Distribusi Obat yang Diawasi Menurut Kabupaten/ Kota di Provinsi Jambi, 2018**  
*Table*  
*Number of Drugs Distribution Medium Watched by Regency/ Municipality in Jambi Province, 2018*

Kabupaten/Kota <i>Regency/ Municipality</i>	Sarana Distribusi Obat <i>Drugs Distribution Medium</i>						Jumlah Total
	PBF	Apotek <i>Pharmacy</i>	TOB <i>Drugstore</i>	GFK	Rumah Sakit/ <i>Hospital</i>		
					Pemerintah <i>State</i>	Swasta <i>Private</i>	
(1)	(2)	(3)	(5)	(6)	(7)	(8)	
1.Kerinci	-	7	6	1	1	-	15
2.Merangin	1	43	26	1	1	3	75
3.Sarolangun	-	29	9	1	1	1	41
4.Batang Hari	-	12	11	1	1	1	26
5.Muaro Jambi	1	30	10	1	3	-	45
6.Tanjab Timur	-	11	6	1	1	-	19
7.Tanjab Barat	-	22	4	1	1	-	28
8.Tebo	-	28	10	1	1	1	41
9.Bungo	1	41	25	1	1	7	76
10.Kota Jambi	28	159	62	2	6	11	268
11.Sungai Penuh	-	26	5	1	-	-	32
<b>JUMLAH/ Total</b>	<b>31</b>	<b>408</b>	<b>174</b>	<b>12</b>	<b>17</b>	<b>24</b>	<b>666</b>

Sumber : Badan Pengawas Obat dan Makanan (BPOM) Provinsi Jambi



### 4.3 Perumahan dan Lingkungan/*Housing and Environment*

**Tabel 4.3.1** Distribusi Persentase Rumah Tangga Menurut Kabupaten/kota dan Luas Lantai (m<sup>2</sup>) di Provinsi Jambi, 2018  
*Percentage Distribution of Household Population by Regency/Municipality and Floor Area (m<sup>2</sup>) in Jambi Province,*

Kabupaten/Kota <i>Regency/Municipality</i>	Luas Lantai/ <i>Floor Area (m<sup>2</sup>)</i>				
	≤ 19	20-49	50-99	100-149	150+
(1)	(2)	(3)	(4)	(5)	(6)
Kerinci	2,95	24,62	53,79	11,93	6,72
Merangin	1,78	30,92	47,97	13,67	5,65
Sarolangun	1,14	31,13	53,39	8,42	5,93
Batang Hari	2,27	35,4	47,44	11,13	3,76
Muaro Jambi	1,35	37,98	48,44	9,47	2,75
Tanjung Jabung Timur	0,7	23,18	50,95	18,38	6,79
Tanjung Jabung Barat	0,9	28,14	44,37	15,83	10,76
Tebo	0,88	23,73	54,16	16,23	5
Bungo	0,53	33,29	47,76	12,26	6,16
Kota Jambi	1,77	33,32	40,09	15,78	9,05
Kota Sungai Penuh	1,9	27,72	44,57	14,74	11,07
<b>Jambi</b>	<b>1,47</b>	<b>29,95</b>	<b>48,45</b>	<b>13,44</b>	<b>6,69</b>

Sumber/*Source* : BPS, Survei Sosial Ekonomi Nasional (Susenas)/ *BPS-Statistics Indonesia, National Socioeconomic Survey*

**Tabel 4.3.2** Distribusi Persentase Rumah Tangga Menurut Kabupaten/kota dan Sumber Air Minum di Provinsi Jambi, *Percentage Distribution of Household Population by Regency/Municipality and Source of Drinking Water in*

Kabupaten/Kota <i>Regency/Municipality</i>	Leding <sup>1</sup> <i>Piped Water<sup>1</sup></i>	Pompa <i>Pumped Water</i>	Air Dalam Kemasan <sup>2</sup> <i>Bottled Water<sup>2</sup></i>	Sumur Terlindung <i>Protected Well</i>
(1)	(2)	(3)	(4)	(5)
Kerinci	34,99	2,1	29,49	8,3
Merangin	6,14	4,95	12,06	35,73
Sarolangun	4,71	6,06	14,16	45,65
Batang Hari	6,79	1,25	15,28	40,59
Muaro Jambi	5,1	6,18	27,72	42,78
Tanjung Jabung Timur	0,07	0,89	23,6	1,3
Tanjung Jabung Barat	1,23	6,21	27,04	6,87
Tebo	3,14	4,98	13,25	47,81
Bungo	5,59	5,99	24,81	38,24
Kota Jambi	20,42	4,5	51,95	18,92
Kota Sungai Penuh	41,73	3,72	39,74	7,74
<b>Jambi</b>	<b>10,16</b>	<b>4,57</b>	<b>26,28</b>	<b>28,82</b>



Lanjutan Tabel/Continued Table 4.3.2

<b>Kabupaten/Kota Regency/Municipality</b>	<b>Sumur Tak Terlindung Unprotected Well</b>	<b>Mata Air Terlindung Protected Spring</b>	<b>Mata Air Tak Terlindung Unprotected Spring</b>
<b>(1)</b>	<b>(6)</b>	<b>(7)</b>	<b>(8)</b>
Kerinci	2,69	8,3	6,24
Merangin	23,28	35,73	8,41
Sarolangun	16,97	45,65	1,28
Batang Hari	32,51	40,59	2,52
Muaro Jambi	16,26	42,78	0,98
Tanjung Jabung Timur	1,19	1,3	0,12
Tanjung Jabung Barat	6,07	6,87	0
Tebo	23,95	47,81	3,96
Bungo	16,64	38,24	3,9
Kota Jambi	4,21	18,92	0
Kota Sungai Penuh	0,81	7,74	5,94
<b>Jambi</b>	<b>13,81</b>	<b>28,82</b>	<b>2,75</b>

Lanjutan Tabel/Continued Table 4.3.2

Kabupaten/Kota <i>Regency/Municipality</i>	Air Permukaan <i>Surface Water</i>	Air Hujan <i>Rainwater Collection</i>	Lainnya <i>Others</i>	Jumlah <i>Total</i>
(1)	(9)	(10)	(11)	(12)
Kerinci	12,39	3,8	0,00	100
Merangin	9,43	0	0,00	100
Sarolangun	11,05	0,13	0,00	100
Batang Hari	0,87	0,19	0,00	100
Muaro Jambi	0,26	0,72	0,00	100
Tanjung Jabung Timur	0	72,83	0,00	100
Tanjung Jabung Barat	0,13	52,45	0,00	100
Tebo	2,74	0,17	0,00	100
Bungo	4,48	0,35	0,00	100
Kota Jambi	0	0	0,00	100
Kota Sungai Penuh	0	0,33	0,00	100
<b>Jambi</b>	<b>3,71</b>	<b>9,91</b>	<b>0,00</b>	<b>100</b>

Catatan<sup>1</sup> Leding meteran dan leding eceran/*Metered piped and retail piped tap*

<sup>2</sup> Air kemasan bermerek dan air isi ulang/*Branded bottled and total refill water*



**Tabel 4.3.3** Distribusi Persentase Rumah Tangga Menurut Kabupaten/kota dan Sumber Penerangan di Provinsi Jambi, 2018  
**Table** *Percentage Distribution of Household Population by Regency/Municipality and Lighting Source in Jambi Province,*

Kabupaten/Kota <i>Regency/Municipality</i>	Listrik PLN <i>State Electricity Company</i>	Listrik Non-PLN <i>Own Electricity Company</i>	Bukan Listrik <i>Non Electricity</i>	Jumlah <i>Total</i>
(1)	(2)	(3)	(4)	(5)
Kerinci	97.27	0.22	2.51	100
Merangin	88.75	8.63	2.63	100
Sarolangun	92.84	2.55	4.61	100
Batang Hari	95.12	2.95	1.93	100
Muaro Jambi	95.8	1.94	2.25	100
Tanjung Jabung Timur	89.99	7.42	2.59	100
Tanjung Jabung Barat	77.26	15.93	6.81	100
Tebo	94.97	1.55	3.48	100
Bungo	97.29	0.25	2.46	100
Kota Jambi	99.8	0.2	0	100
Kota Sungai Penuh	99.62	0.38	0	100
<b>Jambi</b>	<b>93.56</b>	<b>3.79</b>	<b>2.65</b>	<b>100</b>

Sumber/Source : BPS, Survei Sosial Ekonomi Nasional (Susenas)/ BPS-Statistics Indonesia, National Socioeconomic Survey



**Tabel 4.3.4** Distribusi Persentase Rumah Tangga Menurut Kabupaten/kota dan Penggunaan Fasilitas Tempat Buang Air Besar di Provinsi Jambi,  
**Table** *Percentage Distribution of Household Population by Regency/Municipality and Type of Toilet Facility Used by The*

Kabupaten/Kota <i>Regency/Municipality</i>	Sendiri <i>Not Shared</i>	Bersama <i>Shared</i>	MCK Umum <i>Public Facility</i>	Tidak Mengguna <i>No Facility Not Using</i>	Tidak Ada <i>No Facility</i>	Jumlah <i>Total</i>
(1)	(2)	(3)	(4)	(5)	(6)	(7)
Kerinci	61.96	13.74	2.51	0.17	21.62	100.00
Merangin	75.48	4.53	2.05	0	17.94	100.00
Sarolangun	74.98	3.82	1.09	0	20.11	100.00
Batang Hari	79.37	4.59	1.35	0.13	14.56	100.00
Muaro Jambi	88.85	3.23	1.35	0	6.57	100.00
Tanjung Jabung Timur	89.9	2.55	1.62	0	5.93	100.00
Tanjung Jabung Barat	78.19	4.06	1.92	0	15.84	100.00
Tebo	82.75	3.31	0.87	0	13.07	100.00
Bungo	72.65	3	1.58	0	22.77	100.00
Kota Jambi	94.31	4.33	0.88	0	0.47	100.00
Kota Sungai Penuh	84.34	8.56	0.92	0	6.17	100.00
<b>Jambi</b>	<b>81.09</b>	<b>4.65</b>	<b>1.46</b>	<b>0.02</b>	<b>12.78</b>	<b>100</b>

Sumber/Source : BPS, Survei Sosial Ekonomi Nasional (Susenas)/ BPS-Statistics Indonesia, Nat.



**Tabel 4.3.5** **Distribusi Persentase Rumah Tangga Menurut Kabupaten/kota dan Bahan Bakar Utama untuk Memasak di Provinsi Jambi, Percentage Distribution of Household Population by Regency/Municipality and type of Cooking Fuel in Jambi**

Kabupaten/Kota <i>Regency/Municipality</i>	Listrik <i>Electricity</i>	Gas/Elpiji <sup>1</sup> <i>Gas/LPG<sup>1</sup></i>	Minyak Tanah <i>Kerosene</i>	Arang/Briket <i>Charcoal/Briquet</i>
(1)	(2)	(3)	(4)	(5)
Kerinci	1.99	64.71	11.8	0
Merangin	0	83.86	3.21	0
Sarolangun	2.1	92.88	0.53	0
Batang Hari	0	89.72	7.6	0
Muaro Jambi	0	96.54	2.54	0
Tanjung Jabung Timur	0.1	87.63	0	8.2
Tanjung Jabung Barat	0.43	85.31	7.29	3.2
Tebo	0	78.44	8.75	0
Bungo	0	71.1	24.53	0
Kota Jambi	0	92.09	5.87	0
Kota Sungai Penuh	0.53	40.66	47.77	0
<b>Jambi</b>	<b>0.20</b>	<b>84.14</b>	<b>9.25</b>	<b>0.74</b>

Lanjutan Tabel/Continued Table 4.3.5

Kabupaten/Kota Regency/Municipality	Kayu Wood	Lainnya <sup>2</sup> Others <sup>2</sup>	Jumlah Total
(1)	(6)	(7)	(8)
Kerinci	21.5	0	100.00
Merangin	10.21	2.73	100.00
Sarolangun	2.36	2.14	100.00
Batang Hari	2.68	0	100.00
Muaro Jambi	0.92	0	100.00
Tanjung Jabung Timur	4.08	0	100.00
Tanjung Jabung Barat	3.25	0.52	100.00
Tebo	12.82	0	100.00
Bungo	1.18	3.19	100.00
Kota Jambi	0.39	0.85	100.00
Kota Sungai Penuh	9.62	1.43	100.00
<b>Jambi</b>	<b>3.15</b>	<b>1.00</b>	<b>100.00</b>

Catatan/Note : <sup>1</sup> Elpiji 5,5 kg + elpiji 3 kg + gas kota/biogas/LPG 5,5 kg + LPG 12 kg + LPG 3 kg + natural gas/biogas

<sup>2</sup> Termasuk rumah tangga yang tidak memasak/Including household that do not cook

Sumber/Source : BPS, Survei Sosial Ekonomi Nasional (Susenas)/ BPS-Statistics Indonesia, National Socioeconomic Survey



**Tabel**  
**Table 4.3.6**

**Distribusi Persentase Rumah Tangga Menurut Kabupaten/kota dan Status Penguasaan Bangunan Tempat**  
**Percentage Distribution of Household Population by Regency/Municipality and Dwelling Ownership Status in Jambi Province, 2018**

Kabupaten/Kota Regency/Municipality	Milik Sendiri Private	Kontrak/Sewa Lease/Rent	Lainnya Others	Jumlah Total
(1)	(2)	(3)	(4)	(5)
Kerinci	76,3	0,96	22,74	100,00
Merangin	88,3	3,97	7,73	100,00
Sarolangun	89,98	4,46	5,56	100,00
Batang Hari	88,04	2,97	8,99	100,00
Muaro Jambi	83,7	6,11	10,19	100,00
Tanjung Jabung Timur	92,99	2,7	4,31	100,00
Tanjung Jabung Barat	85,4	8,02	6,59	100,00
Tebo	89,82	2,7	7,47	100,00
Bungo	84,69	6,8	8,5	100,00
Kota Jambi	71,5	18,64	9,86	100,00
Kota Sungai Penuh	71,3	15,2	13,5	100,00
<b>Jambi</b>	<b>83,64</b>	<b>7,06</b>	<b>9,3</b>	<b>100,00</b>

Sumber/Source : BPS, Survei Sosial Ekonomi Nasional (Susenas)/ BPS-Statistics Indonesia, National Socioeconomic Survey

**Distribusi Persentase Rumah Tangga Menurut Kabupaten/kota dan Jenis Lantai Terluas di Provinsi Jambi, 2018**

**Tabel**  
**Table** **4.3.7** *Percentage Distribution of Household Population by Regency/Municipality and Main Material of Dwelling Floor in Jambi Province, 2018*

<b>Kabupaten/Kota</b> <b>Regency/Municipality</b>	<b>Bukan Tanah</b> <b>Not earth/sand</b>	<b>Tanah<sup>1</sup></b> <b>Earth/sand<sup>1</sup></b>	<b>Jumlah</b> <b>Total</b>
(1)	(2)	(3)	(4)
Kerinci	94,41	5,59	100.00
Merangin	100	0	100.00
Sarolangun	100	0	100.00
Batang Hari	97,74	2,26	100.00
Muaro Jambi	100	0	100.00
Tanjung Jabung Timur	98,06	1,94	100.00
Tanjung Jabung Barat	97,77	2,23	100.00
Tebo	97,74	2,26	100.00
Bungo	100	0	100.00
Kota Jambi	98,92	1,08	100.00
Kota Sungai Penuh	99,04	0,96	100.00
<b>Jambi</b>	<b>98,75</b>	<b>1,25</b>	<b>100.00</b>

Catatan/Note : <sup>1</sup> Termasuk "lainnya"/Including "others"

Sumber/Source : BPS, Survei Sosial Ekonomi Nasional (Susenas)/ BPS-Statistics Indonesia, National Socioeconomic Survey



**Tabel 4.3.8** **Persentase Rumah Tangga yang Memiliki Akses Terhadap Sanitasi Layak Menurut Kabupaten/kota di Provinsi Jambi, 2015-2018**  
**Table** *Percentage of Household Population by Regency/Municipality and Improved Sanitation in Jambi Province, 2015-2018*

Kabupaten/Kota Regency/Municipality	2015	2016	2017	2018
(1)	(3)	(4)	(5)	(6)
Kerinci	48.88	58.74	61.43	55.32
Merangin	34.42	49.05	54.68	49.49
Sarolangun	43.03	66.30	63.58	59.40
Batang Hari	57.21	61.41	62.84	69.70
Muaro Jambi	73.96	84.69	71.95	76.38
Tanjung Jabung Timur	35.44	29.59	34.34	36.47
Tanjung Jabung Barat	49.29	56.12	57.34	53.92
Tebo	44.77	59.32	41.93	43.65
Bungo	65.86	61.90	69.94	70.25
Kota Jambi	93.50	90.10	91.97	92.54
Kota Sungai Penuh	64.78	73.88	72.09	74.73
<b>Jambi</b>	<b>58.21</b>	<b>65.11</b>	<b>64.20</b>	<b>64.10</b>

Sumber/Source :

BPS, Survei Sosial Ekonomi Nasional (Susenas)/ BPS-Statistics Indonesia, National Socioeconomic Survey

**Persentase Rumah Tangga yang Memiliki Akses Terhadap Sumber Air Minum Layak Menurut Kabupaten/kota di Provinsi Jambi, 2015-2018**  
**Percentage of Household Population by Regency/Municipality and Improved Drinking Water in Jambi Province, 2015-2018**

**Tabel**  
**Table** 4.3.9

<b>Kabupaten/Kota</b> <b>Regency/Municipality</b>	<b>2015</b>	<b>2016</b>	<b>2017</b>	<b>2018</b>
(1)	(3)	(4)	(5)	(6)
Kerinci	62.33	61.42	63.10	68.64
Merangin	38.59	37.50	41.56	49.17
Sarolangun	48.91	41.42	58.88	48.98
Batang Hari	42.08	34.34	41.77	47.74
Muaro Jambi	58.83	63.51	53.71	56.55
Tanjung Jabung Timur	88.90	91.79	91.69	92.38
Tanjung Jabung Barat	83.15	86.93	91.56	88.33
Tebo	50.11	56.13	54.37	57.90
Bungo	49.79	58.56	62.80	61.74
Kota Jambi	88.83	84.91	86.51	85.17
Kota Sungai Penuh	86.08	84.83	92.91	88.67
<b>Jambi</b>	<b>62.75</b>	<b>63.23</b>	<b>65.73</b>	<b>66.66</b>

Sumber/Source : BPS, Survei Sosial Ekonomi Nasional (Susenas)/ BPS-Statistics Indonesia, National Socioeconomic Survey



#### 4.4 Agama dan Sosial Lainnya/*Religion and Other Social Affairs*

**Tabel 4.4.1** Jumlah Jemaah Haji yang Diberangkatkan<sup>1</sup> ke Tanah Suci Mekah Menurut Kabupaten/Kota di Provinsi Jambi, 2018  
*Number of Hajj Pilgrims Departured<sup>1</sup> to the Holyland of Mecca by Regency/Municipality in Jambi Province, 2018*

Kabupaten/Kota <i>Regency/Municipality</i>	2018
(1)	(4)
Kerinci	298
Merangin	500
Sarolangun	219
Batang Hari	124
Muaro Jambi	164
Tanjung Jabung Timur	36
Tanjung Jabung Barat	262
Tebo	210
Bungo	316
Kota Jambi	619
Kota Sungai Penuh	149
<b>Jambi</b>	<b>2,897</b>

Catatan/Note : <sup>1</sup> Melalui Kementerian Agama/*Managed by Ministry of Religious Affairs*

Sumber/Source : Kementerian Agama RI, Direktorat Jenderal Penyelenggaraan Haji dan Umrah/ *Ministry of Religious Affairs, Directorate General of the Organization of Hajj and Umrah*



**Tabel 4.4.2 Jumlah Jamaah Haji yang Diberangkatkan Dirinci menurut Jenis Kelamin dan Kabupaten/Kota di Provinsi Jambi Tahun 2018**  
*Number of Moslem Pilgrims Departing by Sex and Regency/ Municipality in Jambi Province, 2018*

Kabupaten/Kota <i>Regency/Municipality</i>	Jenis Kelamin / <i>Sex</i>		Jumlah <i>Total</i>
	Laki-laki <i>Male</i>	Perempuan <i>Female</i>	
(1)	(2)	(3)	(4)
1.Kerinci	128	170	298
2.Merangin	226	274	500
3.Sarolangun	100	119	219
4.Batang Hari	56	68	124
5.Muaro Jambi	76	88	164
6.Tanjab Timur	17	19	36
7.Tanjab Barat	117	145	262
8.Tebo	99	111	210
9.Bungo	143	173	316
10.Kota Jambi	263	356	619
11.Kota Sungai Penuh	62	87	149
<b>JUMLAH/Total 2018</b>	1 287	1 610	2 897

Sumber : Kanwil Kementerian Agama Provinsi Jambi

Source : *Department of Religious of Jambi Province*

Ket. Data Masih bergabung dengan Kabupaten Induk



**Tabel 4.4.3** Jumlah Jema'ah Haji yang Diberangkatkan ke Tanah Suci Dirinci menurut menurut kelompok Umur dan Kabupaten/kota di Provinsi Jambi , 2018  
 Number of Moslem Pilgrims Who Departure for Mecca by Age Group and Regency/Municipality in Jambi Province, 2018

Kabupaten/Kota Regency/Municipality	Golongan Umur Age Group							Jumlah Total
	≤ 20	21-30	31 - 40	41 - 50	51 - 60	61 -70	70 +	
(1)	(2)	(3)	(4)	(5)	(6)	(7)	(8)	(9)
1.Kerinci	0	2	7	43	107	109	30	298
2.Merangin	0	3	25	111	215	118	28	500
3.Sarolangun	2	0	16	61	80	43	17	219
4.Batang Hari	0	0	3	42	45	22	12	124
5.Muaro Jambi	1	4	7	48	68	28	8	164
6.Tanjab Timur	0	0	5	11	16	2	2	36
7.Tanjab Barat	1	2	40	80	76	43	20	262
8.Tebo	0	2	7	52	81	46	22	210
9.Bungo	2	3	15	82	135	65	14	316
10.Kota Jambi	0	4	24	141	262	147	41	619
11.Kota Sungai Penuh	0	0	1	29	45	56	18	149
<b>JUMLAH/ Total</b>	<b>6</b>	<b>20</b>	<b>150</b>	<b>700</b>	<b>1 130</b>	<b>679</b>	<b>212</b>	<b>2 897</b>

Sumber : Kanwil Kementerian Agama Provinsi Jambi

Source : Department of Religious of Jambi Province

Ket. Data Masih bergabung dengan Kabupaten Induk

**Tabel 4.4.4 Jumlah Jema'ah Haji yang Diberangkatkan ke Tanah Suci menurut Tingkat Pendidikan dan Kabupaten/Kota di Provinsi Jambi, 2018**  
*Number of Moslem Pilgrims Who Departured for Mecca by Educational Status and Regency/Municipality in Jambi Province, 2018*

Kabupaten/Kota <i>Regency/Municipality</i>	Tingkat Pendidikan / <i>Educational Status</i>					Jumlah <i>Total</i>
	SD	SLTP	SLTA	Diploma	Sarjana	
	<i>Primary</i>	<i>Junior</i>	<i>Senior</i>	<i>Diploma</i>	<i>Graduate</i>	
	<i>School</i>	<i>High School</i>	<i>High School</i>			
(1)	(2)	(3)	(4)	(5)	(6)	(7)
1.Kerinci	138	32	58	17	53	298
2.Merangin	278	51	86	21	64	500
3.Sarolangun	98	28	34	15	44	219
4.Batang Hari	46	14	28	7	29	124
5.Muaro Jambi	91	40	15	2	16	164
6.Tanjab Timur	17	6	3	1	9	36
7.Tanjab Barat	142	47	40	7	26	262
8.Tebo	123	30	35	9	13	210
9.Bungo	137	40	75	17	47	316
10.Kota Jambi	132	70	148	49	220	619
Sungai Penuh	28	21	36	20	44	149
<b>JUMLAH/ Total</b>	1 230	379	558	165	565	2 897

Sumber : Kanwil Kementerian Agama Provinsi Jambi  
*Source : Department of Religious of Jambi Province*  
 Ket. Data Masih bergabung dengan Kabupaten Induk



**Tabel 4.4.5 Jumlah Jema'ah Haji yang Diberangkatkan ke Tanah Suci menurut Jenis Pekerjaan dan Kabupaten/Kota di Provinsi Jambi, 2018**

*Number of Moslem Pilgrims Who Departured for Mecca by Occupation and Regency/Municipality in Jambi Province, 2018*

Kabupaten/Kota <i>Regency/Municipality</i>	Jenis Pekerjaan / <i>Occupation</i>				
	PNS <i>Civil Servant</i>	TNI/POLRI <i>Military/ Police</i>	BUMN <i>Gov. Sector</i>	Swasta <i>Private Sector</i>	Pedagang <i>Trading Sector</i>
(1)	(2)	(3)	(4)	(5)	(6)
1.Kerinci	70	2	13	113	27
2.Merangin	86	1	22	150	61
3.Sarolangun	49	1	15	40	26
4.Batang Hari	42	0	9	21	13
5.Muaro Jambi	17	0	3	55	10
6.Tanjab Timur	7	0	1	12	3
7.Tanjab Barat	28	0	8	57	43
8.Tebo	19	0	17	82	33
9.Bungo	64	2	23	65	34
10.Kota Jambi	226	7	17	38	93
11 Sungai Penuh	53	1	9	16	7
<b>JUMLAH/ Total</b>	661	14	137	649	350

Lanjutan Tabel / *Continued Table* 4.4.5

Kabupaten/Kota <i>Regency/Municipality</i>	Jenis Pekerjaan / <i>Occupation</i>				Jumlah <i>Total</i>
	Petani <i>Agriculture Sector</i>	Ibu Rumah Tangga <i>Housewife</i>	Pelajar/ Mahasiswa <i>Student</i>	Lain-lain <i>Others</i>	
(1)	(7)	(8)	(9)	(10)	(11)
1. Kerinci	57	1	0	15	298
2. Merangin	176	3	1	0	500
3. Sarolangun	78	2	1	7	219
4. Batang Hari	34	0	3	2	124
5. Muaro Jambi	69	5	0	5	164
6. Tanjab Timur	13	0	0	0	36
7. Tanjab Barat	121	4	1	0	262
8. Tebo	56	2	0	1	210
9. Bungo	120	4	1	3	316
10. Kota Jambi	193	5	14	26	619
11. Sungai Penuh	33	0	3	27	149
<b>JUMLAH/ Total</b>	950	26	9	86	<b>2 897</b>

Sumber : Kanwil Kementerian Agama Provinsi Jambi

Source : *Department of Religious of Jambi Province*



**Tabel 4.4.6** Jumlah Jemaah Haji yang Meninggal/Hilang dari  
Provinsi Jambi, 2006-2016  
*Table* Number of Moslem Pilgrims Dead/Missing  
from Jambi Province 2006-2016

Tahun	Laki-laki	Perempuan	Jumlah
<i>Year</i>	<i>Male</i>	<i>Female</i>	<i>Total</i>
(1)	(2)	(3)	(4)
2006	11	5	16
2007	7	2	9
2008	3	1	4
2009	4	2	6
2010	6	6	12
2011	7	5	12
2012	7	3	10
2013	2	6	8
2014	4	4	8
2015	4	7	11
2016	1	3	4

Sumber : Kanwil Kementerian Agama Provinsi Jambi

Source : Department of Religious of Jambi Province

**Tabel 4.5.7** Nikah<sup>1,2,3</sup> dan Cerai<sup>2,4</sup> Menurut Kabupaten/Kota di Provinsi Jambi, 2018  
**Table** *Number of Marriages<sup>1,2,3</sup> and Divorces<sup>2,4</sup> by Regency/Municipality in Jambi Province, 2018*

Kabupaten/Kota <i>Regency/Municipality</i>	Nikah <i>Marriages</i>	Cerai <i>Divorces</i>		
		Cerai Talak <i>Divorce by Talak</i>	Cerai Gugat <i>Divorce by Petition</i>	Jumlah Cerai <i>Total Divorce</i>
(1)		(2)	(3)	(4)
Kerinci	2 223	...	...	...
Merangin	2 829	89	244	333
Sarolangun	2 201	55	197	252
Batang Hari	2 110	81	301	382
Muaro Jambi	3 296	127	378	505
Tanjung Jabung Timur	1 776	63	215	278
Tanjung Jabung Barat	2 766	107	292	399
Tebo	3 178	83	280	363
Bungo	2 938	79	298	377
Kota Jambi	4 177	245	744	989
Kota Sungai Penuh	771	70	235	305
<b>Jambi</b>	<b>28 265</b>	<b>999</b>	<b>3 184</b>	<b>4 183</b>

Catatan/Note : 1Termasuk bedolan (nikah di luar KUA)/ Including registration conducted outside the Religious Affairs Office (KUA)

2Hanya untuk yang beragama Islam/ Applies only for moslem

Sumber/Source : 3Kementerian Agama RI (Dirjen Bimas Islam) per 4 Maret 2019/Ministry of Religious Affairs (Directorate General of Islamic Community Guidance) per March 4th2019

4Mahkamah Agung (Dirjen Badan Peradilan Agama) per 4 Maret 2019/The Supreme Court (Directorate General of Religious Justice Affairs) per March 4th2019



**Tabel 4.4.8** Jumlah Perceraian Menurut Kabupaten/Kota dan Faktor di Provinsi Jambi, 2018  
**Table 4.4.8** *Number of Divorces by Regency/Municipality and Factors in Jambi Province, 2018*

Kabupaten/Kota <i>Regency/Municipality</i>	Zina <i>Adultery</i>	Mabuk <i>Alcohol Abuse</i>	Madat <i>Drug Abuse</i>	Judi <i>Gambling</i>	Meninggalkan Salah satu Pihak <i>Spousal Abandonment</i>	Dihukum Penjara <i>Incarceration</i>
(1)	(2)	(3)	(4)	(5)	(6)	(7)
Kerinci	...	...	...	...	...	...
Merangin	–	–	–	–	51	–
Sarolangun	–	–	–	–	58	–
Batang Hari	–	2	–	1	68	3
Muaro Jambi	1	–	1	2	73	8
Tanjung Jabung Timur	–	–	–	–	22	–
Tanjung Jabung Barat	–	1	–	1	128	4
Tebo	–	20	7	23	12	3
Bungo	–	–	–	–	52	1
Kota Jambi	3	11	–	2	177	10
Kota Sungai Penuh	–	–	–	–	70	–
<b>Jambi</b>	<b>4</b>	<b>34</b>	<b>8</b>	<b>29</b>	<b>711</b>	<b>29</b>



**Tabel 4.4.9** Jumlah Perkara Cerai Talaq dan Cerai Gugat yang Masuk dan Putus Menurut Kabupaten/Kota, 2017-2018  
*Number of Divorce Cases Received and Finished by Regency/Municipality, 2017-2018*

Kabupaten/Kota Regency/Municipality	2017		2018	
	Masuk Received	Putus Finished	Masuk Received	Putus Finished
(1)	(2)	(3)	(4)	(5)
1.Kerinci	303	245	342	304
2.Merangin	357	339	367	333
3.Sarolangun	266	238	270	251
4.Batang Hari	343	308	396	382
5.Muaro Jambi	479	419	339	507
6.Tanjab Timur	341	305	321	277
7.Tanjab Barat	434	372	418	399
8.Tebo	370	335	339	364
9.Bungo	360	402	410	399
10.Kota Jambi	895	847	1118	988
11.Kota Sungai Penuh *				
<b>JUMLAH/ Total</b>	4 148	3 810	4 320	4 204

Sumber : Kantor Pengadilan Tinggi Agama Provinsi Jambi

Source : Religious High Court Office of Jambi Province

Ket : \* Kota Sungai Penuh data masih gabung dengan Kabupaten induk

Note : Data of Sungai Penuh Municipality still gathered with former regency



**Tabel 4.4.10** Jumlah Surat Nikah yang Dikeluarkan menurut Kabupaten/Kota, 2016-2018  
**Table** Number of Issued Marriage Certificates by Regency/Municipality 2016-2018

Kabupaten/Kota Regency/Municipality	2016	2017	2 018
(1)	(2)	(3)	(4)
1. Kerinci	2 083	2 242	2 195
2. Merangin	2 588	2 985	2 829
3. Sarolangun	1 827	2 071	2 218
4. Batang Hari	1 829	1 953	2 078
5. Muaro Jambi	2 719	2 851	3 254
6. TanjabTimur	1 698	2 307	1 750
7. Tanjab Barat	2 083	1 882	2 913
8. Tebo	2 973	2 901	3 051
9. Bungo	2 590	3 286	2 930
10. Kota Jambi	3 817	3 966	4 388
11. Kota Sungai Penuh *	735	770	763
<b>Jumlah/ Total</b>	<b>24 942</b>	<b>27 214</b>	<b>28 369</b>

Sumber : Kanwil Kementerian Agama Provinsi Jambi

**Tabel 4.4.11** Jumlah Penduduk Menurut Kabupaten/Kota dan Agama yang Dianut di Provinsi Jambi, 2018  
**Table** *Population by Regency/Municipality and Religion in Jambi Province, 2018*

Kabupaten/Kota Regency/Municipality	Islam	Protestan Protestant	Katolik Catholic	Hindu	Budha Buddha	Konghucu Konghucu
(1)	(2)	(3)	(4)	(5)	(6)	(7)
Kerinci	253131	1220	2092	60	321	-
Merangin	370270	4490	6175	64	373	10
Sarolangun	255717	7916	546	10	1278	-
Batang Hari	264812	3714	2352	60	299	-
Muaro Jambi	366287	8740	2552	473	423	478
Tanjung Jabung Timur	227974	3155	2954	102	279	6
Tanjung Jabung Barat	284925	8905	2993	191	1534	1268
Tebo	323819	6461	2881	102	268	-
Bungo	317482	8890	2505	99	1570	302
Kota Jambi	581219	39578	17022	1013	31173	13960
Kota Sungai Penuh	97496	865	1033	31	345	10
<b>Jambi</b>	<b>3343132</b>	<b>93934</b>	<b>43105</b>	<b>2205</b>	<b>37863</b>	<b>16034</b>

Sumber/Source : Kementerian Agama Provinsi Jambi/ Ministry of Religious Affairs of Jambi Province



**Tabel 4.4.12** Jumlah Tempat Peribadatan Menurut Kabupaten/Kota di Provinsi Jambi, 2018  
**Table 4.4.12** *Number of Places of Worship by Regency/Municipality in Jambi Province, 2018*

Kabupaten/Kota <i>Regency/Municipality</i>	Masjid <i>Mosque</i>	Mushola <i>Pray Room</i>	Langgar <i>Private Mosque</i>	Gereja Protestan <i>Protestant Church</i>
(1)	(2)	(3)	(4)	(5)
Kerinci	226	332	153	2
Merangin	396	297	369	7
Sarolangun	378	32	353	9
Batang Hari	301	79	328	7
Muaro Jambi	380	295	289	26
Tanjung Jabung Timur	363	16	325	8
Tanjung Jabung Barat	322	16	218	20
Tebo	494	106	649	7
Bungo	327	497	97	14
Kota Jambi	578	698	130	32
Kota Sungai Penuh	70	35	83	2
<b>Jambi</b>	<b>3835</b>	<b>2403</b>	<b>2994</b>	<b>134</b>

Lanjutan Tabel/Continued Table 4.4.12

Kabupaten/Kota <i>Regency/Municipality</i>	Gereja Katolik <i>Catholic Church</i>	Pura <i>Temple</i>	Vihara	Klenteng
(1)	(6)	(7)	(8)	(9)
Kerinci	3	-	1	-
Merangin	5	-	-	-
Sarolangun	8	1	2	-
Batang Hari	6	-	-	-
Muaro Jambi	9	-	1	-
Tanjung Jabung Timur	4	-	-	-
Tanjung Jabung Barat	8	2	2	2
Tebo	14	-	-	-
Bungo	4	2	-	-
Kota Jambi	3	12	14	24
Kota Sungai Penuh	1	-	1	-
<b>Jambi</b>	<b>65</b>	<b>17</b>	<b>20</b>	<b>26</b>

Sumber/Source : Kementerian Agama Provinsi Jambi/ Ministry of Religious Affairs of Jambi Province



**Tabel 4.4.13** Jumlah Akta Kelahiran yang Dikeluarkan menurut Kabupaten/Kota, 2016-2018  
*Number of Issued Birth Certificates by Regency/Municipality, 2016-2018*

Kabupaten/Kota <i>Regency/Municipality</i>	2016	2017	2018
(1)	(2)	(3)	(4)
1. Kerinci	4 939	5 764	6 319
2. Merangin	5 518	9 326	10 652
3. Sarolangun	5 470	5 934	5 934
4. Batang Hari	21 355	6 221	21 230
5. Muaro Jambi	4 789	7 284	7 113
6. TanjabTimur	6 240	7 257	4 384
7. Tanjab Barat	23 622	7 389	3 660
8. Tebo	18 630	21 982	21 285
9. Bungo	8 251	9 610	11 166
10. Kota Jambi	7 692	8 814	8 510
11. Kota Sungai Penuh	5 597	1 471	6 306
<b>Jumlah/ Total</b>	<b>112 103</b>	<b>91 052</b>	<b>106 559</b>

Sumber : Dinas Kependudukan dan Catatan Sipil Masing-Masing Kabupaten Kota

Source : Governance Bureau of Region Secretary of Jambi Province

**Tabel 4.4.14** Jumlah Kejadian Bencana Alam Menurut Kabupaten/Kota di Provinsi Jambi, 2018  
**Table 4.4.14** Number of Natural Disaster Events by Regency/Municipality in Jambi Province, 2018

Kabupaten/Kota Regency/Municipality	Gempa Bumi Earthquake	Letusan	Tsunami Tsunami	Tanah Longsor Landslide	Banjir Floods
		Gunung Api Volcanic Eruption			
(1)	(2)	(3)	(4)	(5)	(6)
Kerinci	...	...	...	...	2
Merangin	...	...	...	1	1
Sarolangun	...	...	...	1	...
Batang Hari	...	...	...	...	1
Muaro Jambi	...	...	...	...	1
Tanjung Jabung Timur	...	...	...	...	...
Tanjung Jabung Barat	...	...	...	...	...
Tebo	...	...	...	...	...
Bungo	...	...	...	...	...
Kota Jambi	...	...	...	...	...
Kota Sungai Penuh	...	...	...	2	2
<b>Jambi</b>	<b>-</b>	<b>-</b>	<b>-</b>	<b>4</b>	<b>7</b>

Sumber/Source : Badan Nasional Penanggulangan Bencana/National Agency for Disaster Countermeasure



Lanjutan Tabel/Continued Table 4.4.14

Kabupaten/Kota <i>Regency/Municipality</i>	Kekeringan <i>Drought</i>	Kebakaran Hutan dan Lahan <i>Forest and Land Fires</i>	Angin Putting Beliung Tornado	Gelombang Pasang <i>Tidal Wave</i>
(1)	(7)	(8)	(9)	(10)
Kerinci	...	...	4	...
Merangin	...	...	...	...
Sarolangun	...	4	...	...
Batang Hari	...	2	1	...
Muaro Jambi	...	2	...	...
Tanjung Jabung Timur	...	1	1	...
Tanjung Jabung Barat	...	...	...	...
Tebo	...	2	...	...
Bungo	...	...	...	...
Kota Jambi	...	...	...	...
Kota Sungai Penuh	...	...	...	...
<b>Jambi</b>	<b>0</b>	<b>11</b>	<b>6</b>	<b>0</b>

Sumber/Source : Badan Nasional Penanggulangan Bencana/National Agency for Disaster Countermeasure



**Tabel 4.4.15** Jumlah Korban yang Diakibatkan Bencana Alam Menurut Kabupaten/Kota di Provinsi Jambi, 2018  
**Table 4.4.15** Number of Victims Due to Natural Disaster by Regency/Municipality in Jambi Province, 2018

Kabupaten/Kota Regency/Municipality	Gempa Bumi Earthquake			Letusan Gunung Api Volcanic Eruption		
	Meninggal dan Hilang Fatality and Missing	Luka-Luka Injured	Terdampak dan Mengungsi Affected and Evacuated	Meninggal dan Hilang Fatality and Missing	Luka-Luka Injured	Terdampak dan Mengungsi Affected and Evacuated
(1)	(2)	(3)	(4)	(5)	(6)	(7)
Kerinci	..	..	..	..	..	..
Merangin	..	..	..	..	..	..
Sarolangun	..	..	..	..	..	..
Batang Hari	..	..	..	..	..	..
Muaro Jambi	..	..	..	..	..	..
Tanjung Jabung Timur	..	..	..	..	..	..
Tanjung Jabung Barat	..	..	..	..	..	..
Tebo	..	..	..	..	..	..
Bungo	..	..	..	..	..	..
Kota Jambi	..	..	..	..	..	..
Kota Sungai Penuh	..	..	..	..	..	..
<b>Jambi</b>	-	-	-	-	-	-

Sumber/Source : Badan Nasional Penanggulangan Bencana/National Agency for Disaster Countermeasure



Lanjutan Tabel/Continued Table 4.4.15

Kabupaten/Kota Regency/Municipality	Tsunami <i>Tsunami</i>			Tanah Longsor <i>Landslide</i>		
	Meninggal dan Hilang <i>Fatality and Missing</i>	Luka-Luka <i>Injured</i>	Terdampak dan Mengungsi <i>Affected and Evacuated</i>	Meninggal dan Hilang <i>Fatality and Missing</i>	Luka-Luka <i>Injured</i>	Terdampak dan Mengungsi <i>Affected and Evacuated</i>
(1)	(8)	(9)	(10)	(11)	(12)	(13)
Kerinci	...	...	...	...	...	...
Merangin	...	...	...	7	...	–
Sarolangun	...	...	...	–	...	5
Batang Hari	...	...	...	...	...	...
Muaro Jambi	...	...	...	...	...	...
Tanjung Jabung Timur	...	...	...	...	...	...
Tanjung Jabung Barat	...	...	...	...	...	...
Tebo	...	...	...	...	...	...
Bungo	...	...	...	...	...	...
Kota Jambi	...	...	...	...	...	...
Kota Sungai Penuh	...	...	...	–	...	35
<b>Jambi</b>	–	–	–	<b>7</b>	–	<b>40</b>

Lanjutan Tabel/Continued Table 4.4.15

Kabupaten/Kota <i>Regency/Municipality</i>	Banjir <i>Floods</i>			Kekeringan <i>Drought</i>		
	Meninggal dan Hilang <i>Fatality and Missing</i>	Luka-Luka <i>Injured</i>	Terdampak dan Mengungsi <i>Affected and Evacuated</i>	Meninggal dan Hilang <i>Fatality and Missing</i>	Luka-Luka <i>Injured</i>	Terdampak dan Mengungsi <i>Affected and Evacuated</i>
(1)	(14)	(15)	(16)	(17)	(18)	(19)
Kerinci	-	...	194	...	...	...
Merangin	-	...	-	...	...	...
Sarolangun	...	...	...	...	...	...
Batang Hari	3	2	114 990	...	...	...
Muaro Jambi	-	...	-	...	...	...
Tanjung Jabung Timur	...	...	...	...	...	...
Tanjung Jabung Barat	...	...	...	...	...	...
Tebo	...	...	...	...	...	...
Bungo	...	...	...	...	...	...
Kota Jambi	...	...	...	...	...	...
Kota Sungai Penuh	-	...	7 625	...	...	...
<b>Jambi</b>	<b>3</b>	<b>2</b>	<b>122 809</b>	-	-	-



Lanjutan Tabel/Continued Table 4.4.15

Kabupaten/Kota <i>Regency/Municipality</i>	Kebakaran Hutan dan Lahan <i>Forest and Land Fires</i>			Angin Puting Beliung <i>Tornado</i>		
	Meninggal dan Hilang <i>Fatality and Missing</i>	Luka-Luka <i>Injured</i>	Terdampak dan Mengungsi <i>Affected and Evacuated</i>	Meninggal dan Hilang <i>Fatality and Missing</i>	Luka-Luka <i>Injured</i>	Terdampak dan Mengungsi <i>Affected and Evacuated</i>
(1)	(20)	(21)	(22)	(23)	(24)	(25)
Kerinci	...	...	...	1	...	221
Merangin	...	...	...	...	...	...
Sarolangun	...	...	...	...	...	...
Batang Hari	...	...	...	–	...	3
Muaro Jambi	...	...	...	...	...	...
Tanjung Jabung Timur	...	...	...	–	...	3
Tanjung Jabung Barat	...	...	...	...	...	...
Tebo	...	...	...	...	...	...
Bungo	...	...	...	...	...	...
Kota Jambi	...	...	...	...	...	...
Kota Sungai Penuh	...	...	...	...	...	...
<b>Jambi</b>	–	–	–	<b>1</b>	–	<b>227</b>

Lanjutan Tabel/Continued Table 4.4.15

Kabupaten/Kota <i>Regency/Municipality</i>	Gelombang Pasang <i>Tidal Wave</i>		
	Meninggal dan Hilang <i>Fatality and Missing</i>	Luka-Luka <i>Injured</i>	Terdampak dan Mengungsi <i>Affected and Evacuated</i>
(1)	(26)	(27)	(28)
Kerinci	...	...	...
Merangin	...	...	...
Sarolangun	...	...	...
Batang Hari	...	...	...
Muaro Jambi	...	...	...
Tanjung Jabung Timur	...	...	...
Tanjung Jabung Barat	...	...	...
Tebo	...	...	...
Bungo	...	...	...
Kota Jambi	...	...	...
Kota Sungai Penuh	...	...	...
<b>Jambi</b>	-	-	-



**Tabel 4.4.16** Jumlah Kerusakan Rumah yang Diakibatkan Bencana Alam Menurut Kabupaten/Kota di Provinsi Jambi, 2018  
*Table Number of Damaged Houses Due to Natural Disaster by Regency/Municipality in Jambi Province, 2018*

Kabupaten/Kota Regency/Municipality	Rusak Berat Severely Damaged	Rusak Sedang Damaged	Rusak Ringan Lightly Damaged	Terendam Submerged
(1)	(2)	(3)	(4)	(5)
Kerinci	1	6	92	41
Merangin	...	...	1	210
Sarolangun	1	0	0	...
Batang Hari	...	1	0	...
Muaro Jambi	...	1	1	712
Tanjung Jabung Timur	...	1	0	...
Tanjung Jabung Barat	...	...	...	...
Tebo	...	...	...	...
Bungo	...	...	...	...
Kota Jambi	...	...	...	...
Kota Sungai Penuh	6	4	0	631
<b>Jambi</b>	<b>8</b>	<b>13</b>	<b>94</b>	<b>1 594</b>

Sumber/Source : Badan Nasional Penanggulangan Bencana/National Agency for Disaster Countermeasure

**Tabel 4.4.17** 20182014-2018  
**Table Grants of Land in Jambi Province , 2018**

Kabupaten/Kota Regency/ Municipality	Yang Sudah Mendapat Pengesahan Agraria		Yang Belum Mendapat Pengesahan Agraria		Jumlah/Total	
	Recognized by Agraria		Not Yet Recognized by Agraria		Jumlah Lokasi Number of Location	Luas (M <sup>2</sup> ) Area Sq.M
	Jumlah Lokasi Number of Locat	Luas(M <sup>2</sup> ) Area Sq.M	Jumlah Lokasi Number of Location	Luas(M <sup>2</sup> ) Area Sq.M		
(1)	(2)	(3)	(4)	(5)	(6)	(7)
1.Kerinci	320	322 697	106	177 634	426	500 331
2.Merangin	165	297 617	664	1 062 396	829	1 361 334
3.Sarolangun	284	509 534	369	1 140 890	653	1 650 424
4.Batang Hari	453	1 113 172	89	8 428 421	542	1 294 847
5.Muaro Jambi	464	607 653	50	144 737	514	752 389
6.Tanjab Timur	250	536 782	282	505 903	532	1 042 685
7.Tanjab Barat	170	484 763	438	1 355 018	608	1 839 781
8.Tebo	557	1 384 610	10	16 898	567	1 401 508
9.Bungo	518	1 589 959	375	1 498 528	893	3 856 194
10.Kota Jambi	579	748 128	121	189 299	700	937 427
11. Sungai Penuh	76	81 346	76	87 588	152	168 934
<b>JUMLAH / Total 2018</b>	<b>3 836</b>	<b>7 676 261</b>	<b>2 580</b>	<b>14 607 312</b>	<b>6 416</b>	<b>14 805 853</b>

Sumber : Kanwil Kementerian Agama Provinsi Jambi  
 Source : Deparement of Religion affairs Representative of Jambi Province



**Tabel 4.4.18** Jumlah Penertiban menurut Objek Sasaran, 2014-2018  
 Table Number of Curb by Target Object 2014-2018

Objek Sasaran <i>Target Object</i>	2014	2015	2016	2017	2018
(1)	(2)	(3)	(4)	(5)	(6)
Pedagang Kaki Lima <i>Cadger</i>	177	129	53	89	162
Pengemis/Pengamen <i>Beggar / Singer</i>	8	2	20	3	66
Gelandangan / <i>Hobo</i>	3	2	20	0	53
Wanita Tuna Susila <i>Prostitute</i>	9	11	24	15	75
Bangunan dan Gubuk Liar <i>Shack Wild</i>	66	68	40	66	7
Papan Iklan/Reklame <i>Bill Board</i>	14	22	11	32	13
Lainnya / <i>Others</i>	61	63	231	78	23
<b>JUMLAH/ Total</b>	<b>338</b>	<b>297</b>	<b>399</b>	<b>283</b>	<b>399</b>

Sumber : Kantor Satpol PP Provinsi Jambi

Source : Police Civil Service of Jambi Province



**Tabel 4.4.19 Jumlah Personil Satpol PP di Provinsi Jambi, 2018**  
*Table Number of Police Civil Service Members in Jambi Province 2018*

Kabupaten/Kota <i>Regency/ Municipality</i>	Jumlah <i>Number</i>	PNS		Banpol	
		<i>Public Servant</i>		<i>Police Assistant</i>	
		Laki-laki <i>Male</i>	Perempuan <i>Female</i>	Laki-laki <i>Male</i>	Perempuan <i>Female</i>
(1)	(2)	(3)	(4)	(5)	(6)
1.Kerinci	296	45	4	237	14
2.Merangin	469	47	5	370	47
3.Sarolangun	160	42	5	85	28
4.Batang Hari	175	78	13	76	8
5.Muaro Jambi	87	81	6	0	0
6.Tanjab Timur	77	13	1	59	4
7.Tanjab Barat	294	32	4	234	24
8.Tebo	150	33	2	99	16
9.Bungo	416	209	20	173	14
10.Kota Jambi	258	55	10	151	42
11.Kota Sungai Penuh	207	17	0	175	15
12. Provinsi Jambi	309	171	9	105	24
<b>JUMLAH/ Total</b>	<b>2 898</b>	<b>823</b>	<b>79</b>	<b>1 764</b>	<b>236</b>

Sumber : Kantor Satpol PP Provinsi Jambi

Source : *Police Civil Service of Jambi Province*

**Tabel 4.4.20** Perkembangan Perpustakaan di Provinsi Jambi, 2012-2018Table *Development of Library in Jambi Province, 2012-2018*

Tahun <i>years</i>	Koleksi <i>Collection</i> (eksemplar)	Jumlah / <i>Total</i>				Buku yang Diperbaiki <i>Book was Repaired</i>
		Pengunjung <i>Guest</i>	Dipinjam <i>Borrowed</i>	Peminjam <i>Borrower</i>	Anggota <i>Member</i>	
(1)	(2)	(3)	(4)	(5)	(6)	(7)
2012	146 203	141 168	100 076	62 721	12 084	4 395
2013	163 353	96 856	111 710	78 714	13 588	4 202
2014	169 136	85 310	61 183	59 125	14 540	4 000
2015	183 257	259 144	253 685	212 300	17 760	2 654
2016	165 023	6 707	2 025	1 259	340	6 653
2017	186 833	260 100	18 958	10 894	3 271	1 500
2018	132 932	71 967	18 498	11 671	11 809	543

Sumber :Badan Perpustakaan dan Arsip Daerah Provinsi Jambi

**Tabel 4.4.21****Jumlah Anggota Gerakan Pramuka di Provinsi Jambi 2018**

Table

Number of Boy Scout in Jambi Province 2018

Kabupaten/Kota <i>Regency/ Municipality</i>	Jumlah Gugus Depan <i>Group</i>	Sumber Didik <i>Leaders Source</i>		
		Majelis Pembimbing <i>Leader</i>	Andalan <i>Reliance Person</i>	Pembina <i>Fonder</i>
		(3)	(4)	(5)
(1)	(2)	(3)	(4)	(5)
1.Kerinci	726	1 099	765	980
2.Merangin	923	822	432	451
3.Sarolangun	786	1 910	545	314
4.Batang Hari	788	2 253	345	889
5.Muaro Jambi	612	1 653	254	2 796
6.Tanjab Timur	576	798	1 704	1 040
7.Tanjab Barat	780	78	63	1 095
8.Tebo	794	1 992	1 055	1 332
9.Bungo	670	920	1 800	1 118
10.Kota Jambi	786	1 841	3 439	1 833
11.Kota Sungai Penuh	192	802	487	320
<b>JUMLAH/ Total 2018</b>	<b>7 633</b>	<b>14 168</b>	<b>10 889</b>	<b>12 168</b>



**Tabel 4.4.22 Jumlah Panti Pemerintah/Swasta, PKSM, Karang Taruna dan Orsos di Provinsi Jambi, 2018**

*Number of Government and Private Orphanage, Social Institution and Social Organization in Jambi Province, 2018*

Kabupaten/Kota <i>Regency/ Municipality</i>	2018			
	Panti Sosial Pemerintah <i>Government Orphanage</i>	Panti Sosial Swasta <i>Private Orphanage</i>	Taruna Siaga Bencana <i>Disaster Alert Cadet</i>	WKSBM
(1)	(2)	(3)	(4)	(5)
1.Kerinci	0	4	78	8
2.Merangin	0	7	50	6
3.Sarolangun	0	12	70	0
4.Batang Hari	0	5	110	12
5.Muaro Jambi	0	3	60	7
6.Tanjab Timur	0	0	60	6
7.Tanjab Barat	0	0	66	8
8.Tebo	0	0	80	0
9.Bungo	0	5	60	5
10.Kota Jambi	0	20	136	18
11.Kota Sungai Penuh	0	2	50	0
12. Provinsi Jambi	3	0	0	0
<b>JUMLAH/ Total</b>	<b>3</b>	<b>58</b>	<b>820</b>	<b>70</b>

Ket : WKSBM = Wahana Kesejahteraan Sosial Berbasis Masyarakat

Note : *Social Welfare Based on Society*

Lanjutan Tabel / Continued Table 4.4.22

Kabupaten/Kota <i>Regency/ Municipality</i>	2017			
	Panti Sosial Pemerintah <i>Government Orphanage</i>	Panti Sosial Swasta <i>Private Orphanage</i>	Taruna Siaga Bencana <i>Disaster Alert Cadet</i>	WKSBM
	(1)	(2)	(3)	(4)
1.Kerinci	0	4	77	8
2.Merangin	0	7	49	6
3.Sarolangun	0	12	70	0
4.Batang Hari	0	5	109	12
5.Muaro Jambi	0	3	59	7
6.Tanjab Timur	0	0	59	6
7.Tanjab Barat	0	0	65	8
8.Tebo	0	0	79	0
9.Bungo	0	5	60	5
10.Kota Jambi	0	20	135	18
11.Kota Sungai Penuh	0	2	49	0
12. Provinsi Jambi	3	0	0	0
<b>JUMLAH/ Total</b>	<b>3</b>	<b>58</b>	<b>811</b>	<b>70</b>

Ket : WKSBM = Wahana Kesejahteraan Sosial Berbasis Masyarakat

Note : Social Welfare Based on Society



Lanjutan Tabel / Continued Table 4.4.22

Kabupaten/Kota <i>Regency/ Municipality</i>	2016			
	Panti Sosial Pemerintah <i>Government Orphanage</i>	Panti Sosial Swasta <i>Private Orphanage</i>	Taruna Siaga Bencana <i>Disaster Alert Cadet</i>	WKSBM
	(1)	(2)	(3)	(4)
1.Kerinci	0	4	76	8
2.Merangin	0	7	48	6
3.Sarolangun	0	12	69	0
4.Batang Hari	0	5	108	12
5.Muaro Jambi	0	3	58	7
6.Tanjab Timur	0	0	58	6
7.Tanjab Barat	0	0	64	8
8.Tebo	0	0	78	0
9.Bungo	0	5	60	5
10.Kota Jambi	0	20	134	18
11.Kota Sungai Penuh	0	2	48	0
12. Provinsi Jambi	3	0	0	0
<b>JUMLAH/ Total</b>	3	58	801	70

Ket : WKSBM = Wahana Kesejahteraan Sosial Berbasis Masyarakat

Note : Social Welfare Based on Society

Lanjutan Tabel / Continued Table 4.4.22

Kabupaten/Kota <i>Regency/ Municipality</i>	2018			
	Tenaga Kerja		Karang	Organisasi
	Sosial Kecamatan	Pekerja Sosial	Taruna	Sosial
	<i>Districts</i>	Masyarakat	<i>Youth</i>	<i>Social</i>
	<i>Social Labour</i>	<i>Volunteer</i>	<i>Organization</i>	<i>Organization</i>
(1)	(6)	(7)	(8)	(9)
1.Kerinci	16	6	88	22
2.Merangin	24	4	124	50
3.Sarolangun	10	4	70	18
4.Batang Hari	8	6	32	33
5.Muaro Jambi	11	11	66	19
6.Tanjab Timur	11	3	10	8
7.Tanjab Barat	13	4	58	23
8.Tebo	12	5	90	18
9.Bungo	17	8	33	22
10.Kota Jambi	8	6	36	25
11.Kota Sungai Penuh	8	0	10	16
12. Provinsi Jambi	0	0	0	0
<b>JUMLAH/ Total</b>	<b>138</b>	<b>57</b>	<b>617</b>	<b>254</b>

Sumber : Dinas Sosial, Ketenagakerjaan dan Transmigrasi Provinsi Jambi

Source : Regional Office of The Manpower and Transmigration, Jambi Province



Lanjutan Tabel / Continued Table 4.4.22

2017				
Kabupaten/Kota <i>Regency/ Municipality</i>	Tenaga Kerja Sosial Kecamatan <i>Districts Social Labour</i>	Pekerja Sosial Masyarakat <i>Volunteer</i>	Karang Taruna <i>Youth Organization</i>	Organisasi Sosial <i>Social Organization</i>
(1)	(6)	(7)	(8)	(9)
1.Kerinci	16	6	69	25
2.Merangin	24	4	174	30
3.Sarolangun	10	4	92	20
4.Batang Hari	8	6	34	38
5.Muaro Jambi	11	11	70	18
6.Tanjab Timur	11	3	12	15
7.Tanjab Barat	13	4	68	28
8.Tebo	12	5	100	25
9.Bungo	17	8	37	25
10.Kota Jambi	8	6	42	35
11.Kota Sungai Penuh	8	0	20	22
12. Provinsi Jambi	0	0	0	0
<b>JUMLAH/ Total</b>	<b>138</b>	<b>57</b>	<b>718</b>	<b>281</b>

Sumber : Dinas Sosial, Ketenagakerjaan dan Transmigrasi Provinsi Jambi

Source : Regional Office of The Manpower and Transmigration, Jambi Province



Lanjutan Tabel / Continued Table 4.4.22

2016				
Kabupaten/Kota <i>Regency/ Municipality</i>	Tenaga Kerja Sosial Kecamatan <i>Districts Social Labour</i>	Pekerja Sosial Masyarakat <i>Volunteer</i>	Karang Taruna <i>Youth Organization</i>	Organisasi Sosial <i>Social Organization</i>
(1)	(6)	(7)	(8)	(9)
1.Kerinci	16	6	69	21
2.Merangin	24	4	174	25
3.Sarolangun	10	4	92	15
4.Batang Hari	8	6	34	35
5.Muaro Jambi	11	8	70	15
6.Tanjab Timur	11	3	12	10
7.Tanjab Barat	13	4	68	25
8.Tebo	12	5	100	23
9.Bungo	17	8	37	20
10.Kota Jambi	8	6	42	30
11.Kota Sungai Penuh	8	0	20	20
12. Provinsi Jambi	0	0	0	0
<b>JUMLAH/ Total</b>	<b>138</b>	<b>54</b>	<b>718</b>	<b>239</b>

Sumber : Dinas Sosial, Ketenagakerjaan dan Transmigrasi Provinsi Jambi

Source : Regional Office of The Manpower and Transmigration, Jambi Province



**Tabel 4.4.23** Jumlah Purna Program Generasi Muda  
di Provinsi Jambi, 2016-2018  
*Table*  
*Total of Young Generation Program*  
*in Jambi Province 2016-2018*

No.	Nama Program <i>Name of Program</i>	Jumlah			
		Total	2016	2017	2018
(1)	(2)	(3)	(6)	(7)	(8)
I.	Pertukaran Pemuda Luar Negeri / <i>Overseas Youth Exchanges</i>				
	1. Indonesia – Kanada				
	2. Indonesia – Australia			1 orang	1 orang
	3. ASEAN-Jepang		1 orang		1 orang
	4. Indonesia-Malaysia				
	5. JENESYS				
	6. Indonesia-Korea Selatan		1 orang	1 orang	
	7. Indonesia-china		1 orang		
	8. Indonesia - India		1 orang		1 orang
	9. Indonesia-Singapura			1 orang	
II.	Pertukaran Pemuda Antar Provinsi / <i>Youth Exchanges Between Province</i> *				
	1. Jambi – DKI Jakarta				
	2. Jambi – Jawa Barat				
	3. Jambi – DI Yogyakarta				
	4. Jambi – Jawa Timur				
	5. Jambi – Jawa Tengah				
	6. Jambi – Bali				
	7. Jambi – Nusa Tenggara Barat				
	8. Jambi – Nusa Tenggara Timur				
	9. Jambi – Timor Timur				
	10. Jambi – Sulawesi Selatan				
	11. Jambi – Sulawesi Tenggara				
	12. Jambi – Sulawesi Utara				
	13. Jambi – Sulawesi Tengah				
	14. Jambi – Kalimantan Tengah				
	15. Jambi – Kalimantan Timur				
	16. Jambi – Kalimantan Selatan				
	17. Jambi – Kalimantan Barat				
	18. Jambi – Aceh (NAD)				
	19. Jambi – Lampung				
	20. Jambi - Gorontalo				
	21. Jambi - Kepulauan Riau				

**Lanjutan Tabel / Continued Table 4.4.23**

No.	Nama Program <i>Name of Program</i>	Jumlah <i>Total</i>	2016	2017	2018
(1)	(2)	(4)	(5)	(6)	
22.	Jambi - Papua				
23.	Jambi - Papua Barat				
24.	Jambi - Maluku				
25.	Jambi - Sumatera Barat				
26.	Jambi - Maluku Utara				
27.	Jambi - Sulawesi Barat				
III	Jambore Pemuda Indonesia				
1.	Jambi- Kalimantan Timur				
2.	Jambi- Yogyakarta				
3.	Jambi- Kepulauan Riau				
4.	Jambi- Kalimantan Tengah	13 Orang			
5.	Jambi-Sumatera Barat			16 orang	
6.	Jambi-Bangka Belitung				16 orang
IV	Kapal Pemuda Nusantara	3 orang	3 orang	3 orang	



Lanjutan Tabel / Continued Table 4.4.23

No.	Nama Program <i>Name of Program</i>	2016	2017	2018	Jumlah (orang) <i>Total</i>	Keterangan <i>Notes</i>
(1)	(2)	(3)	(4)	(5)	(9)	(10)
V	Purna Paskibraka Tk. Provinsi Jambi <i>Full Force Flag Waver in Jambi Province</i>	54	54	54	162 orang	26 putra, 28 putri
VI	Purna Paskibraka Nasional <i>Full Force Flag Waver in Jambi Province</i>	2	2	2	6 orang	1 putra, 1 putri
VII	Pemuda Pelopor Tingkat Provisnasi <i>Young Pioneers</i>	5	5	5	15 orang	15 orang
VIII	Sarjana Penggerak * Pembangunan Pedesaan (SP3) <i>Scholars of Rural Development Drivers</i>	-	-	-	-	Kegiatan sudah dihapus
IX	Sarjana Penggerak Pembangunan * Pedesaan (SP3) Pendamping samisakae	-	-	-	-	Kegiatan sudah dihapus
X	Penyuluhan Narkoba/HIV/AIDS * <i>Drug Counseling</i>	-	-	-	-	Kegiatan sudah dihapus
XI	Pengembangan Wirasusaha dan Pengembangan karakter Pemuda	45	-	-	45 orang	tidak dilaksanakan 2017-2018
XII	Kelompok Usaha  Pemuda Produktif (KUPP) /Kelompok Wirausaha Pemuda (KWP)	10 kelompok	10 kelompok	10 kelompok	30 keleompok	30 kelompok
XIII	Pelatihan Kewirausahaan Bagi Pemuda	12 kelompok	12 kelompok	12 kelompok	36 kelompok	36 kelompok
XIV	Napak Tilas bagi generasi Muda	110	110	110	330 orang	10 orang/ kabupaten/kota
XV	Diklat Kepemimpinan Pemuda ( LKP )	-	100	-	100 orang	100 orang

Sumber : Dinas Pemuda dan Olah Raga Provinsi Jambi

Source : Youth Services and Sport Institution of Jambi Province

**Tabel 4.4.24 Jumlah Organisasi Cabang Olah Raga di Provinsi Jambi, 2018**
*Table Total of Sport Organization in Jambi Province, 2018*

Cabang Olah Raga <i>Sports Association</i>	Jumlah Organisasi Cabang <i>Number of Organization Association</i>	Jumlah Kabupaten / Kota <i>Number of Regency / Municipality</i>	Keterangan <i>Explanation</i>
(1)	(2)	(3)	(4)
1. FASI			
2. FORKI	1 Peng Prov	11 Kota/ Kab	Lengkap
3. FPTI	1 Peng Prov	11 Kota/ Kab	Lengkap
4. GABSI	1 Peng Prov	11 Kota/ Kab	Lengkap
5. IMI	1 Peng Prov	11 Kota/ Kab	Lengkap
6. IODI	1 Peng Prov	-	Tidak ada di Kota/Kab
7. ISSI	1 Peng Prov	05 Kota/ Kab	Tidak Lengkap
8. IKASI	1 Peng Prov	1 Kota/ Kab	Tidak Lengkap
9. IPSI	1 Peng Prov	11 Kota/ Kab	Lengkap
10. KODRAT	1 Peng Prov	11 Kota/ Kab	Lengkap
11. PABBSI	1 Peng Prov	10 Kota/ Kab	Tidak Lengkap
12. PASI	1 Peng Prov	11 Kota/ Kab	Lengkap
13. PBI	1 Peng Prov	-	Tidak ada di Kota/Kab
14a. PBVSI	1 Peng Prov	11 Kota/ Kab	Lengkap
14b. PDBI	1 Peng Prov	10 Kota/ Kab	Tidak Lengkap
15. PELTI	1 Peng Prov	11 Kota/ Kab	Lengkap
16. PERBAKIN	1 Peng Prov	-	Tidak ada di Kota/Kab
17. PERBASI	1 Peng Prov	11 Kota/ Kab	Lengkap
18. PERCASI	1 Peng Prov	11 Kota/ Kab	Lengkap
19. PERKEMI	1 Peng Prov	09 Kota/ Kab	Tidak Lengkap
20. PERPANI	1 Peng Prov	11 Kota/ Kab	Lengkap



Lanjutan Tabel / Continued Table 4.4.24

Cabang Olah Raga <i>Sports Association</i>	Jumlah Organisasi Cabang <i>Number of Organization Association</i>	Jumlah		Keterangan <i>Explanation</i>
		Kabupaten / Kota <i>Number of Regency / Municipality</i>		
(1)	(2)	(3)	(4)	
21. PERSANI	1 Peng Prov	-		Tidak ada di Kota/ Kab
22. PSTI	1 Peng Prov	11 Kota/ Kab		Lenkap
23. PERTINA	1 Peng Prov	11 Kota/ Kab		Lenkap
24. PGSI	1 Peng Prov	11 Kota/ Kab		Lenkap
25. PJSI	1 Peng Prov	11 Kota/ Kab		Lenkap
26. POBSI	1 Peng Prov	10 Kota/ Kab		Tidak Lengkap
27. PODSI	1 Peng Prov	06 Kota/ Kab		Tidak Lengkap
28. PERSEROSI	1 Peng Prov	-		Tidak ada di Kota/ Kab
29. POSSI	1 Peng Prov	-		Tidak ada di Kota/ Kab
30. PRSI	1 Peng Prov	11 Kota/ Kab		Lenkap
31. PSSI	1 Peng Prov	11 Kota/ Kab		Lenkap
32. PTMSI	1 Peng Prov	11 Kota/ Kab		Lenkap
33. PGI	1 Peng Prov	-		Tidak ada di Kota/ Kab
34. SOINA	1 Peng Prov	11 Kota/ Kab		Lenkap
35. TAEKWONDO INDONESIA	1 Peng Prov	11 Kota/ Kab		Lenkap
36. WUSHU	1 Peng Prov	10 Kota/ Kab		Tidak Lengkap
37. BAPOMI	1 Peng Prov	-		Tidak ada di Kota/ Kab
38. BAPOPSI	1 Peng Prov	11 Kota/ Kab		Lenkap
39. BAPOR KORPRI	1 Peng Prov	-		Tidak ada di Kota/ Kab
40. ISORI	1 Peng Prov	-		Tidak ada di Kota/ Kab
41. PP. KORI	1 Peng Prov	-		Tidak ada di Kota/ Kab
42. SIWO PWI	1 Peng Prov	-		Tidak ada di Kota/ Kab
43. BPOC	1 Peng Prov	11 Kota/ Kab		Lenkap

Sumber : Dinas Pemuda dan Olah Raga Provinsi Jambi

Source : Youth Services and Sport Institution of Jambi Province

**Tabel 4.4.25 Jumlah Sarana Olah Raga Menurut Kabupaten/Kota di Provinsi Jambi, 2018**

*Total of Sport Center by Regency/Municipality in Jambi Province, 2018*

Sarana Olah Raga <i>Medium of Sports</i>	Kabupaten / Kota ( <i>Regency / Municipality</i> )					
	Kota Jambi		Batang Hari		Muaro Jambi	
	Pemda <i>State</i>	Swasta <i>Private</i>	Pemda <i>State</i>	Swasta <i>Private</i>	Pemda <i>State</i>	Swasta <i>Private</i>
(1)	(2)	(3)	(4)	(5)	(6)	(7)
1. Sepak Bola / <i>Football</i>	1	28	3	-	1	3
2. Tenis / <i>Tennis</i>	2	15	1	-	1	-
3. Bulu Tangkis / <i>Badminton</i>	1	58	1	5	-	1
4. Bola Voli / <i>Volley Ball</i>	2	69	2	-	-	1
5. Basket / <i>Basket Ball</i>	-	32	1	-	1	-
6. Tenis Meja / <i>Table Tennis</i>	-	48	1	-	-	-
7. Pencak Silat	-	3	-	-	-	-
8. Lap. Menembak / <i>Shoot</i>	-	-	-	-	-	-
9. Angkat Besi / <i>Lifting</i>	1	-	-	-	-	-
10. Senam / <i>Calisthenic</i>	1	-	-	-	-	-
11. Kolam Renang <i>Swimming Pool</i>	-	8	1	1	-	-
12. Taekwondo	-	1	1	-	-	-
13. Judo	1	-	-	-	-	-
14. Kempo	1	-	-	-	-	-
15. Gulat / <i>Wrestling</i>	1	-	1	-	-	-
16. Panjat Tebing / <i>Climbing</i>	1	1	1	-	-	-
17. Golf	-	1	1	-	-	-
18. GOR / <i>Stadium</i>	-	-	1	-	1	-
19. Dayung / <i>Oar</i>	1	-	4	-	1	-
20. Tinju / <i>Boxing</i>	-	1	1	-	-	-
21. Sepak Takraw	-	9	-	2	-	-
22. Karate	-	1	1	-	-	-
23. Catur / <i>Chess</i>	-	1	1	-	-	-



Lanjutan Tabel / Continued Table 4.4.25

Sarana Olah Raga <i>Medium of Sports</i>	Kabupaten / Kota ( <i>Regency / Municipality</i> )					
	Sarolangun		Merangin		Tebo	
	Pemda	Swasta	Pemda	Swasta	Pemda	Swasta
	<i>State</i>	<i>Private</i>	<i>State</i>	<i>Private</i>	<i>State</i>	<i>Private</i>
(1)	(8)	(9)	(10)	(11)	(12)	(13)
1. Sepak Bola / <i>Football</i>	1	11	2	-	1	119
2. Tenis / <i>Tennis</i>	2	1	1	-	2	-
3. Bulu Tangkis / <i>Badminton</i>	2	20	2	-	1	72
4. Bola Voli / <i>Volley Ball</i>	2	3	2	-	1	132
5. Basket / <i>Basket Ball</i>	2	3	1	-	-	4
6. Tenis Meja / <i>Table Tennis</i>	1	1	-	-	-	-
7. Pencak Silat	1	1	1	-	-	1
8. Lap. Menembak / <i>Shoot</i>	-	-	-	1	-	-
9. Angkat Besi / <i>Lifting</i>	-	-	-	2	-	-
10. Senam / <i>Calisthenic</i>	-	-	-	-	-	-
11. Kolam Renang <i>Swimming Pool</i>	1	-	-	2	-	3
12. Taekwondo	-	-	-	-	-	-
13. Judo	-	1	-	-	-	-
14. Kempo	-	1	-	-	-	-
15. Gulat / <i>Wrestling</i>	-	1	-	-	-	-
16. Panjat Tebing / <i>Climbing</i>	-	-	1	-	1	-
17. Golf	-	-	-	-	-	-
18. GOR / <i>Stadium</i>	4	-	1	-	1	-
19. Dayung / <i>Oar</i>	-	1	-	-	1	-
20. Tinju / <i>Boxing</i>	-	-	-	1	-	1
21. Sepak Takraw	-	3	2	-	-	-
22. Karate	-	-	-	-	-	-
23. Catur / <i>Chess</i>	1	1	-	-	-	-



Lanjutan Tabel / Continued Table 4.4.25

Sarana Olah Raga <i>Medium of Sports</i>	Kabupaten / Kota ( <i>Regency / Municipality</i> )					
	Bungo		Tanjab Timur		Tanjab Barat	
	Pemda <i>State</i>	Swasta <i>Private</i>	Pemda <i>State</i>	Swasta <i>Private</i>	Pemda <i>State</i>	Swasta <i>Private</i>
(1)	(14)	(15)	(16)	(17)	(18)	(19)
1. Sepak Bola / <i>Football</i>	2	17	1	36	6	16
2. Tenis / <i>Tennis</i>	2	4	2		1	-
3. Bulu Tangkis / <i>Badminton</i>	4	14	6	50	2	11
4. Bola Voli / <i>Volley Ball</i>	2	30	8	61	102	12
5. Basket / <i>Basket Ball</i>	1	4	2	-	1	1
6. Tenis Meja / <i>Table Tennis</i>	-	-	5	8	1	-
7. Pencak Silat	-	-	8	10	-	-
8. Lap. Menembak / <i>Shoot</i>	-	-	-	-	-	-
9. Angkat Besi / <i>Lifting</i>	-	2	1	-	-	2
10. Senam / <i>Calisthenic</i>	-	-	-	-	-	-
11. Kolam Renang <i>Swimming Pool</i>	-	1	1	-	-	-
12. Taekwondo	-	1	-	-	-	-
13. Judo	-	-	-	-	-	-
14. Kempo	-	1	-	-	-	-
15. Gulat / <i>Wrestling</i>	-	-	-	-	-	-
16. Panjat Tebing / <i>Climbing</i>	2	-	1	-	1	-
17. Golf	-	-	-	-	-	-
18. GOR / <i>Stadium</i>	3	6	1	3	3	7
19. Dayung / <i>Oar</i>	-	-	1	2	-	-
20. Tinju / <i>Boxing</i>	-	2	-	-	-	-
21. Sepak Takraw	-	4	-	3	-	1
22. Karate	-	-	2	4	-	-
23. Catur / <i>Chess</i>	-	1	-	-	-	-



Lanjutan Tabel / Continued Table 4.4.25

Sarana Olah Raga <i>Medium of Sports</i>	Kabupaten / Kota ( <i>Regency / Municipality</i> )					
	Kerinci		Kota Sungai Penuh		Jumlah/ <i>Total</i>	
	Pemda <i>State</i>	Swasta <i>Private</i>	Pemda <i>State</i>	Swasta <i>Private</i>	Pemda <i>State</i>	Swasta <i>Private</i>
(1)	(20)	(21)	(20)	(21)	(20)	(21)
1. Sepak Bola / <i>Football</i>	1	-	-	-	19	230
2. Tenis / <i>Tennis</i>	3	1	-	-	17	21
3. Bulu Tangkis / <i>Badminton</i>	1	19	-	-	20	250
4. Bola Voli / <i>Volley Ball</i>	1	18	-	-	122	326
5. Basket / <i>Basket Ball</i>	2	-	-	-	11	44
6. Tenis Meja / <i>Table Tennis</i>	7	-	-	-	15	57
7. Pencak Silat	-	1	-	-	10	16
8. Lap. Menembak / <i>Shoot</i>	-	-	-	-	-	1
9. Angkat Besi / <i>Lifting</i>	1	-	-	-	3	6
10. Senam / <i>Calisthenic</i>	-	-	-	-	1	-
11. Kolam Renang <i>Swimming Pool</i>	-	-	-	-	3	15
12. Taekwondo	-	1	-	-	1	3
13. Judo	-	1	-	-	1	2
14. Kempo	-	1	-	-	1	3
15. Gulat / <i>Wrestling</i>	-	1	-	-	2	2
16. Panjat Tebing / <i>Climbing</i>	5	-	-	-	13	1
17. Golf	-	-	-	-	1	1
18. GOR / <i>Stadium</i>	-	-	-	-	15	16
19. Dayung / <i>Oar</i>	-	-	-	-	8	3
20. Tinju / <i>Boxing</i>	-	-	-	-	1	5
21. Sepak Takraw	1	9	-	-	3	31
22. Karate	-	-	-	-	3	5
23. Catur / <i>Chess</i>	-	-	-	-	2	3

Sumber : Dinas Pemuda dan Olah Raga Provinsi Jambi

Source : *Dispora of Jambi Province*

**Tabel 4.4.26 Jumlah Personil POLRESTA/POLRES Jajaran di Provinsi Jambi Menurut Kabupaten/Kota 2018**  
*Number of Police in Jambi Province by and Regency/Municipality, 2018*

Kabupaten/Kota Regency/Municipality	PNS	Anggota Polri	Jumlah
(1)	(2)	(3)	(4)
1. Kerinci	18	468	486
2. Merangin	3	431	434
3. Sarolangun	0	367	367
4. Batang Hari	8	421	429
5. Muaro Jambi	6	455	461
6. Tanjab Timur	1	381	382
7. Tanjab Barat	6	335	341
8. Tebo	5	424	429
9. Bungo	13	537	550
10. Kota Jambi	16	957	973
11. Polda Jambi	233	2 415	2 648
<b>JUMLAH/ Total</b>	<b>309</b>	<b>7 191</b>	<b>7 500</b>

Sumber : POLDA Jambi

Source : *Jambi Local Police*



**Tabel 4.4.27 Jumlah Cetak Plat Kendaraan Bermotor Menurut Jenis Kendaraan dan Bulan di Provinsi Jambi, 2018**  
*Number of Motor Vehicle Plate Printed by Kind of Vehicles and Month in Jambi Province, 2018*

Bulan <i>Month</i>	Jenis Kendaraan <i>Kind of Vehicles</i>		Jumlah <i>Total</i>
	Roda Dua <i>Two Wheel</i>	Roda Empat <i>Four Wheel</i>	
	(1)	(2)	
Januari/January	15 338	4 316	19 654
Februari/February	16 487	4 377	20 864
Maret/March	16 447	4 878	21 325
April/April	16 371	4 781	21 152
Mei/May	19 659	5 090	24 749
Juni/June	18 642	4 743	23 385
Juli/July	24 193	5 481	29 674
Agustus/August	16 575	3 810	20 385
September/september	14 751	3 520	18 271
Oktober/October	14 764	4 329	19 093
November/November	13 132	3 963	17 095
Desember/December	13 570	4 025	17 595
<b>JUMLAH/ Total</b>	<b>199 929</b>	<b>53 313</b>	<b>253 242</b>

Sumber : Dirlantas POLDA Jambi

**Tabel 4.4.28 Jumlah Kendaraan Bermotor Menurut Jenis Kendaraan dan Kabupaten/Kota di Provinsi Jambi, 2018**  
*Number of Motor Vehicle by Kind of Vehicles and Regency/Municipality in Jambi Province, 2018*

Kabupaten/Kota <i>Regency/Municipality</i>	Jenis Kendaraan <i>Kind of Vehicles</i>		Jumlah <i>Total</i>
	Roda Dua <i>Two Wheel</i>	Roda Empat <i>Four Wheel</i>	
	(1)	(2)	
1. Kerinci	24 754	6 825	31 579
2. Merangin	38 356	13 885	52 241
3. Sarolangun	11 950	6 375	18 325
4. Batang Hari	26 107	11 094	37 201
5. Muaro Jambi	27 969	6 119	34 088
6. Tanjab Timur	36 289	9 526	45 815
7. Tanjab Barat	26 009	4 115	30 124
8. Tebo	30 130	8 529	38 659
9. Bungo	37 180	13 532	50 712
10. Kota Jambi	300 472	94 460	394 932
<b>JUMLAH/ Total</b>	<b>559 216</b>	<b>174 460</b>	<b>733 676</b>

Sumber : Dirlantas POLDA Jambi



#### 4.5 Kemiskinan dan Pembangunan Manusia/*Poverty and Human Development*

**Tabel** 4.5.1 **Garis Kemiskinan, Jumlah, dan Persentase Penduduk Miskin di Provinsi Jambi, 2009-2018**  
**Table** 4.5.1 ***Poverty Line, Number, and Percentage of Poor People in Jambi Province, 2009-2018***

Tahun <sup>1</sup> Year <sup>1</sup>	Garis Kemiskinan (rupiah/kapita/bulan) <i>Poverty Line</i> (rupiah/capita/month)	Jumlah Penduduk Miskin (juta) <i>Number of Poor People</i> (million)	Persentase Penduduk Miskin <i>Percentage of Poor</i> <i>People</i>
(1)	(2)	(3)	(4)
2009	217 161	0.245	8.55
2010	253 335	0.260	8.40
2011	258 888	0.252	7.90
2012	273 267	0.269	8.28
2013	307 885	0.278	8.41
2014	329 181	0.282	8.39
2015	343 935	0.301	8.86
2016	371 875	0.290	8.41
2017	389 596	0.287	8.19
2018	426 251	0.282	7.92

Sumber/Source : BPS, Survei Sosial Ekonomi Nasional/BPS-Statistics Indonesia, National Socioeconomic Survey



BAB  
Chapter

05

**PERTANIAN, KEHUTANAN,  
PETERNAKAN, DAN PERIKANAN**

*AGRICULTURE, FORESTRY,  
LIVESTOCK AND FISHERY*

**JUMLAH KERBAU**

*Number of Buffalo*

**45.550**

**JUMLAH KAMBING**

*Number of Goat*

**483.889**

**JUMLAH DOMBA**

*Number of Sheep*

**74.985**

**JUMLAH SAPI**

*Number of Cow*

**159.217**









## PENJELASAN TEKNIS

1. Data pokok tanaman pangan yang dikumpulkan oleh Badan Pusat Statistik adalah luas panen dan produktivitas (hasil per hektar). Produksi merupakan hasil perkalian antara luas panen dan produktivitas.
2. Data luas panen padi tahun 2018 dihitung dengan metode Kerangka Sampel Area (KSA), menggantikan metode pengumpulan data luas panen padi yang sebelumnya, yaitu metode eye estimate yang dikumpulkan melalui pelaporan data Statistik Pertanian (SP) oleh Kepala Cabang Dinas (KCD) Kecamatan.
3. Angka produktivitas padi diperoleh melalui survei ubinan pada plot berukuran 2,5 m x 2,5 m dalam bentuk produksi Gabah Kering Panen (GKP) yang dikonversikan menjadi Gabah Kering Giling (GKG) berdasarkan angka konversi GKP ke GKG hasil Survei Konversi Gabah ke Beras tahun 2018.
4. Angka produksi setara beras diperoleh melalui hasil perkalian antara produksi padi dengan angka konversi GKG ke beras hasil Survei Konversi Gabah ke Beras tahun 2018.
5. Data produksi palawija (termasuk jagung dan kedelai) terakhir dirilis pada tahun 2015. Sejak tahun 2016, BPS sudah tidak merilis lagi data produksi palawija karena metode pengumpulan luas panen metode palawija masih menggunakan metode lama, yaitu eye estimate, yang diduga sudah tidak akurat untuk pengumpulan data luas panen.
6. Data luas baku lahan sawah yang digunakan sebagai dasar penghitungan luas panen adalah Luas Baku Lahan

## TECHNICAL NOTES

1. *The main data of food crops collected by BPS-Statistics Indonesia are harvested area and productivity (yield per hectare). Production is the result of multiplication between harvested area and productivity.*
2. *The calculation of paddy harvested area data was carried out by the Area Sampling Frame (ASF) method in 2018. The method replaced the previous one, namely the eye estimate method by which the data were collected through reporting on Agricultural Statistics data (called SP for Statistik Pertanian) by the Agricultural Extension Officer (called KCD for Kepala Cabang Dinas) of Sub-district.*
3. *The paddy productivity (yield) figures are obtained through a crop cutting survey on plots sized of 2.5m x 2.5m in the form of harvest unhusked paddy (called GKP for Gabah Kering Panen) converted into dry unhusked paddy (called GKG for Gabah Kering Giling) using conversion rates based on the Paddy to Rice Conversion Survey in 2018.*
4. *The rice production figures were obtained through the multiplication of paddy production with the conversion rates from GKG to polished rice resulted from the Paddy to Rice Conversion Survey in 2018.*
5. *Data on secondary food crops (including maize and soybeans) were last released in 2015. Since 2016, BPS-Statistics Indonesia has not released production data on secondary food crops anymore because the harvested area collection used the old method, which is suspected to be inaccurate for data collection of harvested area.*
6. *The wetland area used as the basis for calculating the harvested area is the latest National Wetland Area based*

Sawah Nasional terbaru berdasarkan Keputusan Menteri ATR/Kepala BPN-RI No. 399/Kep-23.3/X/2018 tanggal 8 Oktober 2018. Luas lahan baku sawah nasional tahun 2018 adalah sebesar 7.105.145 hektar.

*on the Decree of the Agrarian Affairs and Spatial Planning Minister/Chief of National Land Agency No. 399/Kep-23.3/X/2018 October 8, 2018. The wetland area in 2018 was 7,105,145 hectares.*

7. Survei Pertanian Hortikultura (SPH) diselenggarakan oleh Badan Pusat Statistik bekerja sama dengan Direktorat Jenderal Hortikultura, Kementerian Pertanian.
  8. Kuesioner yang digunakan dalam pengumpulan data SPH mencakup:
    - a. SPH-SBS digunakan untuk data tanaman sayuran dan buah-buahan semusim.
    - b. SPH-BST digunakan untuk data tanaman buah-buahan dan sayuran tahunan.
    - c. SPH-TBF digunakan untuk data tanaman biofarmaka.
    - d. SPH-TH digunakan untuk data tanaman hias.
  9. Metode yang digunakan dalam survei ini adalah metode pencacahan lengkap terhadap seluruh kecamatan di Indonesia dan dilaporkan secara rutin bulanan untuk SPH-SBS dan triwulanan untuk SPH-BST, SPH-TBF, SPH-TH oleh KCD.
  10. Tanaman sayuran dan buah-buahan semusim
    - a. Tanaman sayuran semusim adalah tanaman yang bermanfaat sebagai sayur, sebagai sumber vitamin, mineral, dan lain-lain yang berumur kurang dari satu tahun. Pada umumnya bagian yang digunakan sebagai sayur berupa daun, bunga, buah, dan umbi.
    - b. Tanaman buah-buahan semusim adalah tanaman yang menghasilkan buah segar sebagai sumber vitamin, mineral, dan lain-lain yang berumur kurang dari satu tahun dan berbatang lunak. Pada umumnya buah yang dihasilkan dapat dikonsumsi tanpa dimasak terlebih dahulu.
7. *The Agricultural Survey for Horticulture (SPH) is carried out by the BPS-Statistics Indonesia in cooperation with the Directorate General of Horticulture, Ministry of Agriculture.*
  8. *The Questionnaire used to collect the Agricultural Survey for Horticulture data are:*
    - a. *SPH-SBS used for data on seasonal vegetable and fruit plants.*
    - b. *SPH-BST used for data on annual fruit and vegetable plants.*
    - c. *SPH-TBF used for data on medicinal plants.*
    - d. *SPH-TH used for data on ornamental plants.*
  9. *The method used in this survey is complete enumeration for all of sub districts in Indonesia and reported monthly for SPH-SBS and quarterly for SPH-BST, SPH-TBF, SPH-TH by agriculture extension workers.*
  10. *Seasonal vegetable and fruit plants*
    - a. *Seasonal vegetable plants are used/ consumed as vegetables, which are the sources of vitamin, mineral, etc that are aged less than 1 year. In general, parts that consumed are in the form of leaves, flower, fruits, and tubers.*
    - b. *Seasonal fruit plants are plants that produce fresh fruit as a sources of vitamin, mineral, etc that aged less than 1 year and soft trunked. Generally, the fruit produced can be consumed without being cooked first.*



- |  |  |
|--|--|
| <p>11. Tanaman buah-buahan dan sayuran tahunan</p> <p>a. Tanaman buah-buahan tahunan adalah tanaman yang menghasilkan buah segar sebagai sumber vitamin, mineral, dan lain-lain yang berumur satu tahun atau lebih dan berbatang keras. Pada umumnya buah yang dihasilkan dapat dikonsumsi tanpa dimasak terlebih dahulu.</p> <p>b. Tanaman sayuran tahunan adalah tanaman yang bermanfaat sebagai sayur, sebagai sumber vitamin, mineral, dan lain-lain yang berumur satu tahun atau lebih. Pada umumnya bagian yang digunakan sebagai sayur berupa daun, bunga, buah, dan umbi.</p> <p>12. Tanaman biofarmaka adalah tanaman yang bermanfaat untuk obat-obatan, kosmetik, dan kesehatan yang dikonsumsi atau digunakan dari bagian-bagian tanaman, seperti daun, batang, buah, umbi (rimpang) ataupun akar.</p> <p>13. Tanaman hias adalah tanaman yang mempunyai nilai keindahan baik bentuk, warna daun, tajuk maupun bunganya, sering digunakan untuk penghias pekarangan dan lain sebagainya.</p> <p>14. Data yang dikumpulkan dalam SPH mencakup: data tentang luas penanaman, luas panen (untuk buah-buahan tahunan adalah banyaknya tanaman yang menghasilkan), produksi, luas rusak, luas tanaman akhir, dan harga jual petani.</p> <p>15. Luas panen adalah luas tanaman sayuran, buah-buahan, biofarmaka, dan tanaman hias yang diambil hasilnya/ dipanen pada periode pelaporan.</p> <p>16. Luas panen untuk tanaman sayuran: luas tanaman yang dipanen sekaligus/habis/dibongkar dan luas tanaman yang dipanen berkali-kali (lebih dari satu kali)/belum habis.</p> <p>a. Tanaman yang dipanen sekaligus/ha-</p> | <p>11. <i>Annual fruit and vegetable plants</i></p> <p>a. <i>Annual fruit plants are plants that produce fresh fruit as sources of vitamin, mineral, etc that are aged more than 1 year and hard trunked. Generally, the fruit produced can be consumed without being cooked first.</i></p> <p>b. <i>Annual vegetable plants are plants used as vegetables as sources of vitamin, mineral, etc that is aged more than 1 year. In general, the parts that consumed are in the form of leaves, flower, fruits, and tubers.</i></p> <p>12. <i>Medicinal plants are plants which are useful for medicine, cosmetics, and health. It is consumed from part of the plant, such as leaf, flower, fruit, tuber, and root.</i></p> <p>13. <i>Ornamental plants are plants which have a beauty value, either in shape, colour of leaf or crown of flower, and they are often used as a yard decorator.</i></p> <p>14. <i>The Agriculture Survey for Horticulture collects the information on the planted area, harvested area (for annual fruits is the number of production plant), production, damaged area, plant area in the end of period, and price on the farm-gate level.</i></p> <p>15. <i>Harvested area is area which vegetable, fruit, medicinal and ornamental plant of crop harvested during the period of report.</i></p> <p>16. <i>Harvested area of vegetables: area of entirely harvested/demolished plant and plant that is harvested several times/undemolished.</i></p> <p>a. <i>Entirely harvested/demolished plants are plants usually harvested once</i></p> |
|--|--|

bis/dibongkar adalah tanaman yang sehabis panen langsung dibongkar/dicabut, terdiri dari bawang merah, bawang putih, bawang daun, kentang, kol/kubis, kembang kol, pet-sai/sawi, wortel, lobak, dan kacang merah.

b. Tanaman yang dipanen berkali-kali (lebih dari satu kali)/belum habis adalah tanaman yang pemanenannya lebih dari satu kali dan biasanya dibongkar apabila panen terakhir sudah tidak memadai lagi, terdiri dari: kacang panjang, cabai besar, cabai rawit, jamur, tomat, terung, buncis, ketimun, labu siam, kangkung, bayam, melon, semangka, dan blewah.

17. Produksi adalah hasil menurut bentuk produk dari setiap tanaman sayuran, buah-buahan, biofarmaka, dan tanaman hias yang diambil berdasarkan luas yang dipanen/tanaman yang menghasilkan pada bulan/triwulan laporan.

18. Data perkebunan besar dikumpulkan oleh BPS per triwulanan secara lengkap dengan pencacahan ke perusahaan untuk komoditas kelapa sawit, karet, teh, dan tebu. Untuk komoditas kelapa, kopi, kakao, cengkeh, kapuk, dan tembakau, datanya diperoleh dari Direktorat Jenderal Perkebunan. Data perkebunan rakyat untuk semua komoditas diperoleh dari Direktorat Jenderal Perkebunan, Kementerian Pertanian.

19. Perkebunan Besar adalah perkebunan yang diselenggarakan atau dikelola secara komersial oleh perusahaan yang berbadan hukum. Perkebunan besar terdiri atas Perkebunan Besar Negara (PBN) dan Perkebunan Besar Swasta (PBS) Nasional/Asing.

20. Penghitungan luas tanaman perkebunan besar adalah pada keadaan akhir tahun dan tidak termasuk yang luasanya kurang dari 5 hektar.

*and demolished to be substituted by other plants, consisting of: shallots, garlic, wlech onion, potato, cabbage, cauliflower, chinese cabbage, carrots, radish, and red beans.*

*b. Plants that are harvested several times/undemolished are plants usually harvested more than once and demolished in the case that the last harvest was economically not profitable. They consist of: yard long beans, chili, small chili, mushroom, tomatoes, eggplant, green beans, cucumber, chayote, kangkong, spinach, melon, watermelon, and cantaloupe.*

*17. Production is the standard production quantity form of vegetable, fruit, medicinal and ornamental plant based on harvested area/the number of production plants reported monthly/quarterly.*

*18. Data on estates are collected by the BPS-Statistics Indonesia every three months on complete basis with direct enumeration of estates for oil palm, rubber, tea, and sugarcane. Data on coconut, coffee, cocoa, clove, kapok, and tobacco, as well as on smallholder plantation, are acquired from the Directorate General of Estates, Ministry of Agriculture.*

*19. Estates are a plantations organized or managed commercially by companies with legal entities. Estates comprise of Government Plantation and Private Plantations.*

*20. Planted areas of estates refer to condition at the end of the year and exclude areas less than 5 hectares.*

21. Bentuk produksi perkebunan adalah: karet kering (karet), daun kering (teh dan tembakau), biji kering (kopi dan coklat), kulit kering (kayu manis dan kina), serat kering (rami), bunga kering (cengkeh), refined sugar (tebu dari perkebunan besar), gula mangkok (tebu dari perkebunan rakyat), ekivalen kopra (kopra), biji dan bunga (pala) serta minyak daun (sereh).
22. Data Statistik Kehutanan sebagian besar merupakan data sekunder yang bersumber dari Kementerian Lingkungan Hidup dan Kehutanan.
23. Kawasan hutan adalah wilayah tertentu yang ditunjuk dan atau ditetapkan oleh pemerintah untuk dipertahankan keberadaannya sebagai hutan tetap. Hal ini untuk menjamin kepastian hukum mengenai status kawasan hutan, letak batas dan luas suatu wilayah tertentu yang sudah ditunjuk menjadi kawasan hutan tetap.
- Kawasan hutan Indonesia ditetapkan oleh Menteri Lingkungan Hidup dan Kehutanan dalam bentuk Surat Keputusan Menteri Lingkungan Hidup dan Kehutanan tentang Penunjukan Kawasan Hutan dan Perairan Provinsi. Penunjukan Kawasan Hutan ini disusun berdasarkan hasil pemaduserasian antara Rencana Tata Ruang Wilayah Provinsi (RTRWP) dengan Tata Guna Hutan Kesepakatan (TGHK).
- Penunjukan kawasan hutan mencakup pula kawasan perairan yang menjadi bagian dari Kawasan Suaka Alam (KSA) dan Kawasan Pelestarian Alam (KPA).
24. Kawasan Suaka Alam (KSA) adalah kawasan dengan ciri khas tertentu, baik di darat maupun di perairan yang mempunyai fungsi pokok sebagai kawasan pengawetan keanekaragaman tumbuhan dan satwa serta
21. *Production of estates crops are follows: dry rubber (rubber); dry leaves (tea and tobacco); dry beans (coffee and cocoa); dry bark (cassia vera and cinchona); dry fibre (rosella); dry flowers/buds (cloves); refined sugar (sugar cane from estate); cup sugar (sugar cane from smallholders); copra (copra); seeds and buds (nutmeg); and leaf oil (citronella).*
22. *Most of forestry statistics are secondary data obtained from the Ministry of Environment and Forestry.*
23. *Forest Area is a specific territory determined and or decided by the government as a permanent forest. Such decision is important to maintain the size of forest area and to ensure its legitimation and boundary demarcation of permanent forest.*
- Indonesian forest area is determined by the Minister of Environment and Forestry in the format of Ministerial Decree on the Designation of Provincial Forest Area and Inland Water, Coastal, and Marine Ecosystem. The designation of Forest Area is formulated based on integrated and harmonized of Provincial Spatial Planning and Forest Land Use by Concensus.*
- The designation of forest area in some cases also cover inland water, coastal, and marine ecosystem that may become part of Sanctuary Reserve Area and Nature Conservation Area.*
24. *A Sanctuary Reserve Area is a specific terrestrial or aquatic area having specific criteria for preserving biodiversity plant and animal as well as ecosystem, which also serve as life support system.*

ekosistemnya, yang juga berfungsi sebagai wilayah sistem penyangga kehidupan.

25. Kawasan Pelestarian Alam (KPA) adalah kawasan dengan ciri khas tertentu, baik di darat maupun di perairan, yang mempunyai fungsi pokok perlindungan sistem penyangga kehidupan, pengawetan keanekaragaman jenis tumbuhan dan satwa, serta pemanfaatan secara lestari sumber daya alam hayati dan ekosistemnya.
26. Berdasarkan Undang-Undang No. 41 Tahun 1999 tentang Kehutanan, kawasan hutan dibagi ke dalam kelompok Hutan Konservasi, Hutan Lindung, dan Hutan Produksi.
27. Hutan Konservasi adalah kawasan hutan dengan ciri khas tertentu yang mempunyai fungsi pokok pengawetan keanekaragaman tumbuhan dan satwa serta ekosistemnya.
28. Hutan Lindung adalah kawasan hutan yang mempunyai fungsi pokok sebagai perlindungan sistem penyangga kehidupan untuk mengatur tata air, mencegah banjir, mengendalikan erosi, mencegah intrusi air laut, dan memelihara kesuburan tanah.
29. Hutan Produksi adalah kawasan hutan yang mempunyai fungsi pokok memproduksi hasil hutan. Hutan produksi terdiri dari Hutan Produksi Tetap (HP), Hutan Produksi Terbatas (HPT), dan Hutan Produksi yang dapat dikonversi.
30. Hutan Konservasi terdiri dari:
  1. Kawasan suaka alam berupa Cagar Alam (CA) dan Suaka Margasatwa (SM);
  2. Kawasan pelestarian alam berupa Taman Nasional (TN), Taman Hutan Raya (THR), dan Taman Wisata Alam (TWA).
25. *A Nature Conservation area is a specific terrestrial or aquatic area whose main function is to serve life support system and preserve diversity of plant and animal species, as well as to provide a sustainable utilization of living resources and their ecosystems.*
26. *In accordance to the Act on Forestry No. 41/1999, forest area is categorized as Conservation Forest, Protection Forest, and Production Forest.*
27. *Conservation Forest is a forest area having specific characteristic established for the purposes of conservation of animal and plant species as well as their ecosystem.*
28. *Protection Forest is a forest area designated to serve life support system, maintain hydrological system, prevent of flood, erosion control, seawater intrusion, and maintain soil fertility.*
29. *Production Forest is a forest area designated mainly to promote sustainable forest production. Production forest is classified as permanent production forest, limited production forest, and convertible production forest.*
30. *Conservation Forest is divided into:*
  1. *Sanctuary Reserve area consists of Strict Nature Reserve and Wildlife Sanctuary.*
  2. *Nature conservation area consists of National Park, Grand Forest Park, and Nature Recreation Park.*





31. Lahan Kritis  
 Penetapan lahan kritis mengacu pada lahan yang telah sangat rusak karena kehilangan penutupan vegetasinya sehingga kehilangan atau berkurang fungsinya sebagai penahan air, pengendali erosi, siklus hara, pengatur iklim mikro, dan retensi karbon. Berdasarkan kondisi vegetasinya, kondisi lahan dapat diklasifikasikan sebagai: sangat kritis, kritis, agak kritis, potensial kritis, dan kondisi normal.
32. Reboisasi atau rehabilitasi hutan bertujuan untuk menghidupkan kembali kawasan hutan yang kritis di wilayah daerah aliran sungai (DAS) yang dilaksanakan bersama masyarakat secara partisipatif.
33. Pemanfaatan Hasil Hutan Kayu pada Hutan Alam  
 Pemanfaatan hasil hutan kayu adalah segala bentuk usaha yang memanfaatkan dan mengusahakan hasil hutan kayu dengan tidak merusak lingkungan dan tidak mengurangi fungsi pokok hutan. Kegiatan ini hanya dapat dilaksanakan pada areal hutan yang memiliki potensi untuk dilakukan kegiatan pemanfaatan hasil hutan kayu dan dapat dilaksanakan setelah diperoleh izin usaha.
34. Izin Usaha Pemanfaatan Hasil Hutan Kayu (IUPHHK) pada Hutan Alam adalah izin untuk memanfaatkan hutan produksi yang kegiatannya terdiri dari pemanenan atau penebangan, penanaman, pemeliharaan, pengamanan, pengolahan, dan pemasaran hasil hutan kayu. IUPHHK dapat diberikan kepada perorangan, koperasi, badan usaha swasta, dan BUMN/BUMD.
35. Kayu Bulat adalah produksi hasil hutan utama yang dihasilkan dari hutan. Produksi kayu bulat ini dihasilkan dari hutan alam melalui kegiatan perusa-
31. *Critical Lands*  
*Critical land refers to a piece of land severely damaged due to loss of its vegetation cover so that its functions as water retention, erosion control, nutrient cycling, micro climate regulator, and carbon retention are completely depleted. Based upon its vegetation condition, the land could be classified as: very critical, critical, slight critical, potential critical, and normal condition.*
32. *Reforestation or forest rehabilitation is intended to rehabilitate the critical land inside forest area or watershed to improve their ecological and hydrological functions. The activities were conducted with active participation of local communities who live nearby the target area.*
33. *Commercial Utilization of Timber in Natural Forest*  
*Commercial utilization of timber as forest product is activities to utilize timber without destructing the environment and undermining the main functions of the forest area. Those activities could only be executed in forest area with high commercial timber value with license.*
34. *The license to commercially utilize timber in natural forest is license to utilize production forest for which the activities consist of harvesting or felling, planting, tending, protecting, processing, and marketing. The license could be granted to individuals, cooperatives, private companies, state-owned enterprises/local government-owned enterprises.*
35. *Log is the main product of commercial forest operation. The log is harvested from various sources such as natural forest granted to concessionaires,*



haan Hak Pengusahaan Hutan (HPH/IUPHHK), kegiatan ijin pemanfaatan kayu (IPK) dalam rangka pembukaan wilayah hutan, pembangunan Hutan Tanaman Industri (HTI), serta kegiatan hutan rakyat.

*land clearing activities, industrial forest plantation, and community forest.*

36. Kayu Gergajian merupakan kayu hasil konversi kayu bulat dengan menggunakan mesin gergaji, mempunyai bentuk yang teratur dengan sisi-sisi sejajar dan sudut-sudutnya siku dengan ketebalan tidak lebih dari 6 cm dan kadar air tidak lebih dari 18 persen. Kayu gergajian yang diolah langsung dari kayu bulat, wajib didukung dengan dokumen yang sah.
36. *Sawn Timber constitutes a sawmill product derived from logs as raw material. The product is characterized with regular forms having parallel sides at right angle to each other, thickness not more than 6 cm and moisture content not to exceed 18 percent. Sawn timber produced directly from logs must be certified by a legal document.*
37. Kayu Lapis adalah panel kayu yang tersusun dari lapisan veneer di bagian luarnya, sedangkan di bagian intinya (core) bisa berupa veneer atau material lain, diikat dengan lem kemudian di-press (ditekan) sedemikian rupa sehingga menjadi panel yang kuat. Termasuk dalam artian ini adalah kayu lapis yang dilapisi lagi dengan material lain.
37. *Plywood is wood panel consisting of layers pressed together in between veneers; the core may be veneer or some other material, bound together with glue and pressed tightly together to make a strong panel. Included to this definition is plywood covered with other materials.*
38. Data populasi ternak bersumber dari Direktorat Jenderal Peternakan dan Kesehatan Hewan Kementerian Pertanian, sedangkan jumlah pemotongan ternak merupakan hasil Survei Laporan Pemotongan Ternak. Pengumpulan data pemotongan ternak dilakukan secara lengkap setiap triwulan di seluruh Rumah Potong Hewan (RPH) dan Tempat Pemotongan Hewan (TPH) yang ada di Indonesia. Pada tahun 2018 jumlah Dokumen RPH/TPH hasil pencacahan yang diolah sebanyak 4.780.
38. *Data of domestic livestock population are obtain from the Directorate General of Livestock and Animal Health Service, while data on the number of animals slaughtered are based on the quarterly survey conducted by BPS-Statistics Indonesia. This survey is a complete enumeration on all slaughtering houses and abattoirs in Indonesia. There are 4,780 covered in 2018.*
39. Data statistik perikanan merupakan data sekunder yang bersumber dari Direktorat Jenderal Perikanan Tangkap dan Direktorat Jenderal Budidaya, Kementerian Kelautan dan Perikanan. Statistik perikanan dibedakan atas data Perikanan Tangkap dan Perikanan Budidaya. Perikanan Tangkap diklasifikasikan atas penangkapan
39. *Fishery Statistics are secondary data obtained from the Directorate General of Capture Fisheries and Directorate General of Aquaculture, Ministry of Marine Affairs and Fisheries. Fishery statistics are categorized into capture fisheries and aquaculture. Capture fisheries are further classified into marine capture fisheries and*

ikan di laut dan penangkapan ikan di perairan umum. Perikanan Budidaya diklasifikasikan atas jenis budidaya yaitu budidaya laut, tambak, kolam, karamba, jaring apung, dan sawah.

*inland open water capture fisheries. Aquaculture are further classified into several types of culture: marine culture, brackish water pond, fresh water pond, cage, floating net, and fish breeding in paddy fields.*

40. Rumah Tangga Perikanan Tangkap adalah rumah tangga yang melakukan kegiatan penangkapan ikan/binatang air lainnya/tanaman air dengan tujuan sebagian/seluruh hasilnya untuk dijual.
41. Rumah Tangga Perikanan Budidaya adalah rumah tangga yang melakukan kegiatan budidaya ikan/binatang air lainnya/tanaman air dengan tujuan sebagian/seluruh hasilnya untuk dijual.

40. *A capture fishery household is a household conducting activities in catching fishes/other aquatic animals/aquatic plants, for which the products are wholly or partly to be sold.*
41. *An aquaculture fishery household is a household conducting activities in culturing fishes/other aquatic animals/aquatic plants, for which the products are wholly or partly to be sold.*

ULASAN

DESCRIPTION

**Tanaman Pangan**

Luas lahan sawah di Provinsi Jambi pada tahun 2017 seluas 133.868 hektar. Lahan sawah terluas di Provinsi Jambi terdapat di Kabupaten Muaro Jambi (23.194 hektar), diikuti oleh Kabupaten Tanjung Jabung Timur dan Kerinci masing-masing 22.637 hektar dan 18.915 hektar, sedangkan paling sedikit di Kota Jambi 1.349 hektar.

**Hortikultura**

Data-data tanaman hortikultura terdapat di Tabel 5.2.1-5.2.3

**Perkebunan**

Perkebunan daerah Jambi pada umumnya adalah Perkebunan Rakyat. Produksi perkebunan rakyat yang terbesar adalah karet memiliki luas tanaman 665.334 hektar dengan produksi 334.463 ton pada tahun 2017. Komoditas andalan lainnya yaitu kelapa sawit dalam 1.031.215 ton.

**Kehutanan**

Hasil kehutanan Provinsi Jambi yang terbesar adalah kayu bulat kecil, produksi tahun 2017 adalah 4.249.288,22 m<sup>3</sup> atau meningkat 27,4 persen dibandingkan tahun sebelumnya. Komoditi kedua terbesar adalah pulp sebesar 934.846,96 m<sup>3</sup> atau mengalami penurunan produksi sebesar 23,7 persen.

**Peternakan**

Tahun 2018, ternak sapi potong masih mendominasi jenis ternak besar yaitu dengan jumlah populasi sebesar 159.187 ekor dengan jumlah populasi terbanyak berada di Kabupaten Bungo. Sedangkan ternak kecil terbanyak adalah hewan kambing sebesar 483.889 ekor dengan populasi terbesar di Kota Jambi.

Adapun ternak unggas terbesar tahun 2018 adalah ayam kampung sebesar 15.659.604 ekor.

**Foods crops**

*The rice planted area in Jambi Province in 2017 was 133.868 hectare. The largest Wetland area was in Muaro Jambi (23.194 hectares), followed by Tanjung Jabung Timur and Kerinci each 22.637 hectares and 18.915 hectares. Meanwhile the smallest wetland area was in Jambi city (1.349 hectares).*

**Horticulture**

*Horticulture data be found in Table 5.21-5.2.3.*

**Estate Crops**

*Smallholdings is the largest part of estate crops in Jambi Province. The main share of the smallholdings was rubber. The planted area of rubber was 665.334 hectares while its production was 334.463 tons in 2017. Other commodity was oil palm 1.031.215 tons.*

**Forestry**

*The biggest forestry products of Jambi Province are small logs, 2017 production is 4,249,288.22 m<sup>3</sup> or an increase of 27.4 percent compared to the previous year. The second largest commodity is pulp of 934,846.96 m<sup>3</sup> or has decreased production by 23.7 percent.*

**Animal Husbandry**

*In 2018, population of cow still dominates the big livestock in Jambi Province with 159.187 heads with the largest cow population in Bungo Regency. Meanwhile, the population of goat dominates the small livestock in Jambi province with 483.889 heads, with the largest goat population in Jambi City.*

*And the biggest population of poultry in 2018 at Jambi Province was local chicken (15.659.604 heads).*



### **Kelautan dan Perikanan**

Potensi kelautan hanya berada di dua kabupaten yaitu Tanjung Jabung Timur dan Muaro Jambi dengan masing-masing produksi 24.188,80 ton dan 26.402,04 ton. Sedangkan perikanan darat tersebar di semua kabupaten/kota terbagi menjadi perairan umum dan budidaya.

Secara keseluruhan hasil produksi perikanan darat di 2018 sebesar 100.998,20 ton dengan konsentrasi terbanyak di Kabupaten Muaro Jambi. Sedangkan produksi perikanan hasil budidaya sebanyak 287.921.318 ton dimana Kabupaten Muaro Jambi sebagai pemegang andil terbesar budidaya ikan nila.

### **Marine and Fishery**

*Marine potential in Jambi Province is only at 2 (two) regency, those are Tanjung Jabung Timur Regency and Muaro Jambi Regency, which each produces 24.188,80 tons and 26.402,04 tons. Meanwhile freshwater fishery spread in all over residences, consists of inland openwater and the aquaculture production.*

*Total freshwater fishery production in 2018 was 100.998,20 tons, with the main share came from Muaro Jambi. Meanwhile total aquaculture production was 287.921.318 tons with the main share came from Muaro Jambi with Nila aquaculture.*

<https://jambi.bps>

**Gambar 5.1** *Populasi Ternak Besar menurut Kabupaten/Kota di Provinsi Jambi) Tahun 2013-2018 (ekor)*

*Picture* *Big Livestock Population by Regency/Municipality in Jambi Province, 2013-2018*

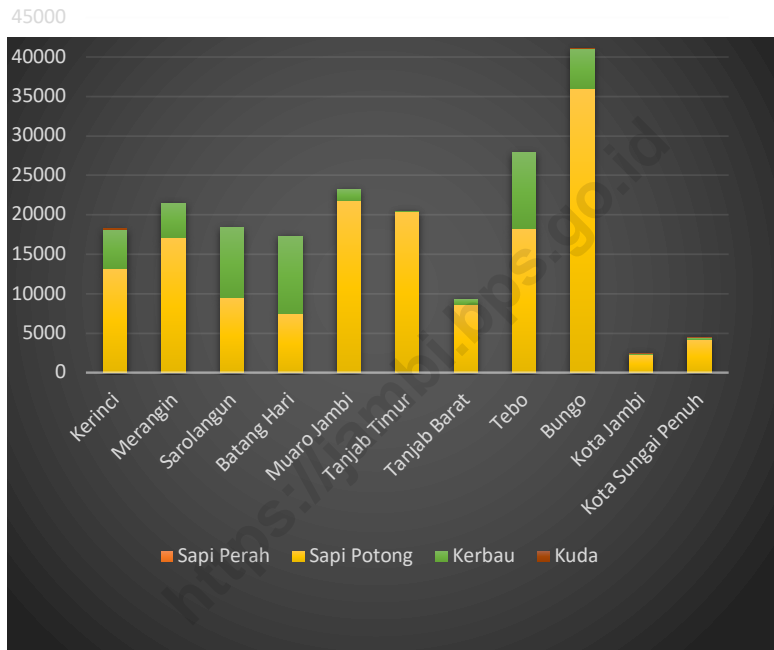



## 5.1 TANAMAN PANGAN/*FOOD CROPS*

**Tabel 5.1.1 Luas Panen, Produksi, dan Produktivitas Padi Menurut Kabupaten/Kota (ha) di Provinsi Jambi, 2018**  
**Table 5.1.1 *Harvested Area, Production, and Productivity of Paddy by Regency/Municipality (ha) in Jambi Province, 2018***

Kecamatan <i>Subdistrict</i>	Luas Panen (ha) <i>Harvested Area (ha)</i>	Produksi (ton) <i>Production (ton)</i>	Produktivitas (ton/ha) <i>Productivity</i>
(1)	(2)	(3)	(4)
Kerinci	22 886	45,67	104 521
Merangin	10 098	41,58	41 984
Sarolangun	6 336	31,97	20 256
Batang Hari	11 831	42,32	50 074
Muaro Jambi	11 991	32,58	39 065
Tanjung Jabung Timur	20 393	35,81	73 018
Tanjung Jabung Barat	14 752	44,33	65 396
Tebo	6 589	53,80	35 447
Bungo	5 939	45,53	27 038
Kota Jambi	1 539	42,38	6 522
Kota Sungai Penuh	6 054	60,62	36 700
<b>Jambi</b>	<b>118 408</b>	<b>42,23</b>	<b>500 021</b>

Catatan/Note: Kualitas produksi gabah kering giling/The production is in term of dry unhusked paddy

Sumber/Source: BPS, Survei Kerangka Sampel Area (KSA)/BPS-Statistics Indonesia, Area Sampling Frame (ASF) Survey

**Tabel** 5.1.2 **Produksi Padi dan Beras Menurut Kabupaten/Kota di Provinsi Jambi, 2018**  
**Table** 5.1.2 **Paddy and Rice Production by Regency/Municipality in Jambi Province, 2018**

Kabupaten/Kota Regency/Municipality	Produksi Padi (ton) Paddy Production (ton)	Padi Beras (ton) Rice Production (ton)
(1)	(2)	(3)
Kerinci	104 521	60 150
Merangin	41 984	24 160
Sarolangun	20 256	11 658
Batang Hari	50 074	28 817
Muaro Jambi	39 065	22 483
Tanjung Jabung Timur	73 018	42 020
Tanjung Jabung Barat	65 396	37 635
Tebo	35 447	20 400
Bungo	27 038	15 559
Kota Jambi	6 522	3 754
Kota Sungai Penuh	36 700	21 120
<b>Jambi</b>	<b>500 021</b>	<b>287 756</b>

Catatan/Note: Kualitas produksi gabah kering giling/The production is in term of dry unhusked paddy

Sumber/Source: BPS, Survei Kerangka Sampel Area (KSA)/BPS-Statistics Indonesia, Area Sampling Frame (ASF) Survey

**Tabel****5.1.3****Luas Panen, Produksi dan Produktivitas Tanaman Pangan, 2016-2018**

Table

*Harvest Area, Production and Productivity of Food Crop, 2016-2018*

Jenis Tanaman <i>Kind of Food Crop</i>	Satuan	2016	2017	2018
(1)	(2)	(3)	(4)	(5)
<b>Jagung / Maize</b>				
Luas Panen / <i>Harvest Area</i>	Ha	13,209	15,508	13,851
Produksi / <i>Production</i>	Ton	80,266	98,681	106,619
Produktivitas / <i>Productivity</i>	Kw/Ha	60.77	63.63	76.98
<b>Kacang Kedelai / Soybean</b>				
Luas Panen / <i>Harvest Area</i>	Ha	8,543	7,271	8,514
Produksi / <i>Production</i>	Ton	11,338	10,925	12,158
Produktivitas / <i>Productivity</i>	Kw/Ha	13.27	15.03	14.28
<b>Kacang Tanah / Peanuts</b>				
Luas Panen / <i>Harvest Area</i>	Ha	947	938	916
Produksi / <i>Production</i>	Ton	1,213	1,309	1,248
Produktivitas / <i>Productivity</i>	Kw/Ha	12.81	13.96	13.63
<b>Kacang Hijau / Mungbean</b>				
Luas Panen / <i>Harvest Area</i>	Ha	196	165	134
Produksi / <i>Production</i>	Ton	224	185	139
Produktivitas / <i>Productivity</i>	Kw/Ha	11.41	11.22	10.38
<b>Ubi Kayu / Cassava</b>				
Luas Panen / <i>Harvest Area</i>	Ha	2,116	2,687	2,062
Produksi / <i>Production</i>	Ton	53,945	64,489	49,517
Produktivitas / <i>Productivity</i>	Kw/Ha	254.98	240.04	240.18
<b>Ubi Jalar / Sweet Potato</b>				
Luas Panen / <i>Harvest Area</i>	Ha	1,672	1,245	982
Produksi / <i>Production</i>	Ton	46,624	34,934	29,242
Produktivitas / <i>Productivity</i>	Kw/Ha	278.90	280.66	297.69

Sumber: Dinas Tanaman Pangan, Hortikultura dan Peternakan Provinsi Jambi

Source: Office of Food Crops and Horticulture and Livestock of Jambi Province



**Tabel 5.1.4 Luas Panen, Produksi dan Produktivitas Jagung dan Kedelai menurut Kabupaten/Kota, 2018**  
*Harvest Area, Production and Productivity of Maize and Soybean by Regency/Municipality, 2018*

Kabupaten/ Kota Regency/ Municipality	Jagung / Maize			Kedelai / Soybean		
	Luas Panen Harvest Area (Ha)	Produksi Production (Ton)	Produktivitas Productivity (Kw/Ha)	Luas Panen Harvest Area (Ha)	Produksi Production (Ton)	Produktivitas Productivity (Kw/Ha)
(1)	(2)	(3)	(4)	(5)	(6)	(7)
1 Kerinci	3 071	33 780	110.00	1 402	1 718	12.25
2 Merangin	3 712	23 190	62.47	1 539	1 997	12.98
3 Sarolangun	308	4 005	130.05	572	369	6.46
4 Batang Hari	566	3 124	55.20	6	7	11.22
5 Muaro Jambi	319	1 833	57.45	2	0	0.00
6 Tanjab Timur	1 855	12 620	68.03	403	620	15.37
7 Tanjab Barat	423	2 051	48.54	1	1	9.60
8 Tebo	2 045	16 236	79.40	3 927	6 542	16.66
9 Bungo	1 301	7 700	59.19	660	902	13.66
10 Kota Jambi	44	211	48.03	2	1	0
11 Sungai Penuh	207	1 868	90.23	0	0	#DIV/0!
<b>Jumlah/Total</b>	<b>13,851</b>	<b>106,619</b>	<b>76.98</b>	<b>8,514</b>	<b>12,158</b>	<b>14.28</b>

Sumber: Dinas Tanaman Pangan, Hortikultura dan Peternakan Provinsi Jambi

Source: Office of Food Crops and Horticulture and Livestock of Jambi Province



**Tabel 5.1.5 Luas Panen, Produksi dan Produktivitas Kacang Tanah dan Kacang Hijau menurut Kabupaten/Kota, 2018**  
*Harvest Area, Production and Productivity of Peanut and Mung Bean by Regency/Municipality, 2018*

Kabupaten/ Kota Regency/ Municipality	Kacang Tanah / Peanuts			Kacang Hijau / Mungbean		
	Luas Panen Harvest Area (Ha)	Produksi Production (Ton)	Produktivitas Productivity (Kw/Ha)	Luas Panen Harvest Area (Ha)	Produksi Production (Ton)	Produktivitas Productivity (Kw/Ha)
(1)	(2)	(3)	(4)	(5)	(6)	(7)
1 Kerinci	286	452	15.82	5	0	0
2 Merangin	279	371	13.28	53	56	10.58
3 Sarolangun	53	75	14.21	2	0	0.00
4 Batang Hari	55	72	13.01	6	6	9.68
5 Muaro Jambi	5	6	11.46	0	0	#DIV/0!
6 Tanjab Timur	42	54	12.83	7	8	11.86
7 Tanjab Barat	6	7	11.28	0	0	#DIV/0!
8 Tebo	68	83	12.18	21	25	11.94
9 Bungo	92	102	11.06	38	44	11.55
10 Kota Jambi	27	26	9.59	2	0	0
11 Sungai Penuh	3	2	5.54	0	0	0
<b>Jumlah/Total</b>	<b>916</b>	<b>1,248</b>	<b>13.63</b>	<b>134</b>	<b>139</b>	<b>10.38</b>

Sumber: Dinas Tanaman Pangan, Hortikultura dan Peternakan Provinsi Jambi

Source: Office of Food Crops and Horticulture and Livestock of Jambi Province

**Tabel 5.1.6 Luas Panen, Produksi dan Produktivitas Ubi Kayu dan Ubi Jalar menurut Kabupaten/Kota, 2018**  
*Harvest Area, Production and Productivity of Cassava and Sweet Potato by Regency/Municipality, 2018*

Kabupaten/ Kota Regency/ Municipality	Ubi Kayu / Cassava			Ubi Jalar / Sweet Potato		
	Luas Panen Harvest Area (Ha)	Produksi Production (Ton)	Produktivitas Productivity (Kw/Ha)	Luas Panen Harvest Area (Ha)	Produksi Production (Ton)	Produktivitas Productivity (Kw/Ha)
(1)	(2)	(3)	(4)	(5)	(6)	(7)
1 Kerinci	184	5 422	294.65	466	17 652	378.79
2 Merangin	586	13 227	225.72	282	7 213	255.77
3 Sarolangun	199	4 734	237.90	15	213	147.07
4 Batang Hari	160	3 456	215.97	15	250	166.79
5 Muaro Jambi	66	1 531	232.03	18	213	118.47
6 Tanjab Timur	161	3 405	211.91	44	1 031	235.39
7 Tanjab Barat	114	3 273	287.10	8	89	111.32
8 Tebo	183	3 957	216.22	30	296	98.62
9 Bungo	217	5 500	253.47	73	1 402	192.04
10 Kota Jambi	132	3 281	248.59	12	207	172.53
11 Sungai Penuh	60	1 730	288.42	20	677	338.34
<b>Jumlah/Total</b>	<b>2,062</b>	<b>49,517</b>	<b>240.18</b>	<b>982</b>	<b>29,242</b>	<b>297.69</b>

Sumber: Dinas Tanaman Pangan, Hortikultura dan Peternakan Provinsi Jambi  
 Source: Office of Food Crops and Horticulture and Livestock of Jambi Province

**Tabel 5.1.7**

**Penyaluran Beras Bulog Jambi, 2018**  
*Distribution of Jogi Bulog Rice 2018*

Uraian <i>Explanation</i>	Bulan / Month			
	Januari <i>January</i>	Februari <i>February</i>	Maret <i>March</i>	April <i>April</i>
	(1)	(2)	(3)	(4)
PNS Pusat / Central Civil Servant	-	-	-	-
PNS Otonom <i>Autonomous Civil Servant</i>	-	-	-	-
TNI / <i>Army</i>	-	-	-	-
POLRI / <i>Police</i>	-	-	-	-
Kehakiman / <i>Judiciary</i>	-	-	-	-
Transmigrasi / <i>Transmigration</i>	-	-	-	-
Depsos / BKP / bencana / <i>Natural Disaster</i>	3 055	65	15 728	-
Karyawan / <i>Employer</i>	5 770	5 830	5 710	6 570
Raskin / Rastra / <i>Poor Rice</i>	1 043 140	681 380	2 650 220	1 567 590
PKS-BBM	-	-	-	-
Stabilisasi Harga / OP	1 070 780	360 000	2 050 000	248 350
MOVE REG	650 000	800 000	1 340 000	1 100 000
Lain-lain/ <i>Others</i>	-	280	-	-
<b>Jumlah/ Total 2018</b>	<b>2 772 745</b>	<b>1 847 555</b>	<b>6 061 658</b>	<b>2 922 510</b>

Sumber : Bulog Provinsi Jambi

Source : *Bulog of Jambi Province*

Lanjutan Tabel / Continued Table 5.1.7

Uraian <i>Explanation</i>	Bulan / Month			
	Mei <i>May</i>	Juni <i>June</i>	Juli <i>July</i>	Agustus <i>August</i>
(1)	(6)	(7)	(8)	(9)
PNS Pusat / <i>Central Civil Servant</i>	-	-	-	-
PNS Otonom / <i>Autonomous Civil Servant</i>	-	-	-	-
TNI / <i>Army</i>	-	-	-	-
POLRI / <i>Police</i>	-	-	-	-
Kehakiman / <i>Judiciary</i>	-	-	-	-
Transmigrasi / <i>Transmigration</i>	-	-	-	-
Depsos / BKP / bencana / <i>Natural Disaster</i>	5 518	205	1 494	317
Karyawan / <i>Employer</i>	6 290	6 050	6 450	6 740
Raskin / Rastra / <i>Poor Rice</i>	753 520	1 109 820	998 010	1 834 790
PKS-BBM	-	-	-	-
Stabilisasi Harga / OP	482 370	311 250	1 112 955	617 430
MOVE REG	919 000	168 000	1 451 000	750 000
Lain-lain/ <i>Others</i>	3 578 -	-	-	100
Cadangan Beras Pemerintah Daerah	-	-	-	-
<b>Jumlah/ Total 2018</b>	<b>2 170 276</b>	<b>1 595 325</b>	<b>3 569 909</b>	<b>3 209 377</b>

Lanjutan Tabel / *Continued Table* 5.1.7

Uraian <i>Explanation</i>	Bulan / <i>Month</i>			
	September	Oktober	November	Desember
	<i>September</i>	<i>October</i>	<i>November</i>	<i>December</i>
(1)	(10)	(11)	(12)	(13)
PNS Pusat / <i>Central Civil Servant</i>	-	-	-	-
PNS Otonom / <i>Autonomous Civil Servant</i>	-	-	-	-
TNI / <i>Army</i>	-	-	-	-
POLRI / <i>Police</i>	-	-	-	-
Kehakiman / <i>Judiciary</i>	-	-	-	-
Transmigrasi / <i>Transmigration</i>	-	-	-	-
Depsos / BKP / bencana / <i>Natural Disaster</i>	4 360	82	2 000	18 817
Karyawan / <i>Employer</i>	5 010	6 470	5 250	7 530
Raskin / <i>Rastra / Poor Rice</i>	1 357 960	2 234 130	888 000	-
PKS-BBM	-	-	-	-
Stabilisasi Harga / <i>OP</i>	889 200	1 486 010	1 227 915	2 527 150
MOVE REG	495 000	600 000	550 000	70 000
Lain-lain/ <i>Others</i>	-	556 000	513 000	637 730,00
Cadangan Beras Pemerintah Daerah	-	-	-	-
<b>Jumlah/ Total 2018</b>	<b>2 751 530</b>	<b>4 882 692</b>	<b>3 186 165</b>	<b>3 261 226,80</b>

Lanjutan Tabel / *Continued Table* 5.1.7

Uraian <i>Explanation</i>	Total Penyaluran <i>Total of Distribution</i>
(1)	(14)
PNS Pusat / <i>Central Civil Servant</i>	-
PNS Otonom / <i>Outonomous Civil Servant</i>	-
TNI / <i>Army</i>	-
POLRI / <i>Police</i>	-
Kehakiman / <i>Judiciary</i>	-
Transmigrasi / <i>Transmigration</i>	-
Depsos/BKP/bencal / <i>Natural Disaster</i>	47 324
Karyawan / <i>Employer</i>	73 670
Raskin / <i>Rastra / Poor Rice</i>	15 118 560
PKS-BBM	-
Stabilisasi Harga / <i>OP</i>	12 383 410
MOVE REG	8 893 000
Lain-lain/ <i>Others</i>	1 710 688,00
Cadangan Beras Pemerintah Daerah	-
<b>Jumlah/ Total 2018</b>	<b>38 226 652,00</b>



**Tabel 5.1.8 Persediaan dan Penyaluran Beras per Bulan**  
**Provinsi Jambi, 2012-2018**  
*Stock and Distribution of Rice by Month in Jambi Province, 2012-2018*

Bulan Month	Stok Awal Initial Stock	Pengadaan / Supplying		Move National in	Move Regional in
		Pembelian Petani Farmers Purchase	Impor dari Luar Prov Import from Other Province		
(1)	(2)	(3)	(4)	(5)	(6)
Januari/January	4 541 933	-	-	1 833 283	650 000
Februari/February	4 252 471	-	-	2 787 437	637 055
Maret/March	5 829 408	-	-	2 433 950	1 502 940
April/April	3 704 644	-	-	3 352 150	785 060
Mei/May	4 919 344	-	-	909 550	1 070 979
Juni/June	4 729 593	11 800	-	1 505 250	262 969
Juli/July	4 914 283	20 000	-	2 216 000	1 306 000
Agustus/August	4 886 374	20 040	-	1 330 000	759 000
September/September	3 786 038	-	-	1 590 000	504 000
Oktober/October	3 132 824	-	-	4 213 000	705 000
November/November	3 168 132	-	-	3 301 400	490 000
Desember/December	3 773 367	-	-	3 582 600	220 000
<b>2018</b>	<b>11 754 402</b>	<b>51 840</b>	<b>-</b>	<b>29 054 620</b>	<b>8 893 003</b>

Sumber : Bulog Provinsi Jambi



Lanjutan Tabel / Continued Table 5.1.8

Bulan <i>Month</i>	Penyaluran <i>Distribution</i>	Stock Akhir <i>Final Stock</i>
(1)	(6)	(7)
Januari/ <i>January</i>	2 772 745,00	4 252 471,07
Februari/ <i>February</i>	1 847 555,00	5 829 408,07
Maret/ <i>March</i>	6 061 658,70	3 704 644,37
April/ <i>April</i>	2 922 510,00	4 919 344,37
Mei/ <i>May</i>	2 170 276,00	4 729 593,37
Juni/ <i>June</i>	1 595 325,00	4 914 283,37
Juli/ <i>July</i>	3 569 909,00	4 886 374,37
Agustus/ <i>August</i>	3 209 376,80	3 786 037,57
September/ <i>September</i>	2 747 213,60	3 132 823,97
Oktober/ <i>October</i>	4 882 691,97	3 168 132,00
November/ <i>November</i>	3 186 165,00	3 773 367,00
Desember/ <i>December</i>	3 261 226,80	4 314 740,20
<b>Jumlah/ Total 2018</b>	<b>38 226 652,87</b>	<b>4 541 933,27</b>

Sumber : Bulog Provinsi Jambi

Source : Bulog of Jambi Province



## 5.2 HORTIKULTURA/HORTICULTURE

**Tabel 5.2.1** Luas Panen Tanaman Sayur Menurut Kecamatan dan Jenis Tanaman (ha) di Provinsi Jambi, 2017 dan 2018  
**Table** *Harvested Area of Vegetables by Sub District and Kind of Plant (ha) in Jambi Province, 2017 dan 2018*

Kabupaten/Kota Regency/Municipality	Bawang Merah Shallot		Cabai Chili		Kentang Potato		Kubis Cabbage	
	2017	2018	2017	2018	2017	2018	2017	2018
(1)	(2)	(3)	(4)	(5)	(6)	(7)	(8)	(9)
Kerinci	1 351	1 331	4 577	4 972	4 482	4 550	1 014	1 265
Merangin	52	99	1 349	909	308	332	125	35
Sarolangun	-	-	351	240	-	-	-	-
Batang Hari	2	-	221	278	-	-	-	-
Muaro Jambi	5	17	405	425	-	-	-	-
Tanjung Jabung Timur	-	5	232	145	-	-	-	-
Tanjung Jabung Barat	-	-	197	157	-	-	-	-
Tebo	-	-	157	135	-	-	-	-
Bungo	-	-	180	173	-	-	-	-
Kota Jambi	3	1	24	27	-	-	-	-
Kota Sungai Penuh	52	58	134	178	44	70	2	1
<b>Jambi</b>	<b>1 465</b>	<b>1 511</b>	<b>7 827</b>	<b>7 639</b>	<b>4 834</b>	<b>4 952</b>	<b>1 141</b>	<b>1 301</b>

Lanjutan Tabel/Continued Table 5.2.1

Kabupaten/Kota Regency/Municipality	Petsai Chinese Cabbage		Tomat Tomato		Bawang Putih Garlic	
	2017	2018	2017	2018	2017	2018
	(1)	(10)	(11)	(12)	(13)	(14)
Kerinci	120	195	1 009	628	1	16
Merangin	-	2	164	102	-	-
Sarolangun	-	-	39	16	-	-
Batang Hari	-	-	7	12	-	-
Muaro Jambi	43	37	21	21	-	-
Tanjung Jabung Timur	-	5	22	16	-	-
Tanjung Jabung Barat	-	-	5	-	-	-
Tebo	-	-	16	10	-	-
Bungo	105	101	4	1	-	-
Kota Jambi	173	189	27	1	-	-
Kota Sungai Penuh	7	-	16	13	-	-
<b>Jambi</b>	<b>448</b>	<b>529</b>	<b>1 330</b>	<b>820</b>	<b>1</b>	<b>16</b>

Sumber/Source : BPS, Statistik Pertanian Hotikultura SPH-SBS/BPS-Statistics Indonesia, Agricultural Statistic for Horticulture SPH-SBS



**Tabel 5.2.2** **Produksi Tanaman Sayur Menurut Kecamatan dan Jenis Tanaman (kwintal) di Provinsi Jambi, 2017 dan 2018**  
**Table** *Production of Vegetables by Sub District and Kind of Plant (quintal) in Jambi Province, 2017 dan 2018*

Kabupaten/Kota Regency/Municipality	Bawang Merah <i>Shallot</i>		Cabai <i>Chili</i>		Kentang <i>Potato</i>		Kubis	<i>Cabbage</i>
	2017	2018	2017	2018	2017	2018	2017	2018
(1)	(2)	(3)	(4)	(5)	(6)	(7)	(8)	(9)
Kerinci	84 077	89 483	265 314	300 999	764 774	824 180	241 904	257 214
Merangin	1 493	4 772	70 123	58 796	51 110	60 980	12 578	1 528
Sarolangun	-	-	5 101	2 288	-	-	-	-
Batang Hari	81	-	8 412	13 155	-	-	-	-
Muaro Jambi	345	998	11 035	46 849	-	-	-	-
Tanjung Jabung Timur	-	136	4 204	2 517	-	-	-	-
Tanjung Jabung Barat	-	-	6 760	5 435	-	-	-	-
Tebo	-	-	4 149	4 722	-	-	-	-
Bungo	-	-	10 246	9 788	-	-	-	-
Kota Jambi	40	10	885	1 992	-	-	-	-
Kota Sungai Penuh	3 372	5 184	13 012	16 201	6 634	7 922	700	50
<b>Jambi</b>	<b>89 408</b>	<b>100 583</b>	<b>399 241</b>	<b>462 742</b>	<b>822 518</b>	<b>893 082</b>	<b>255 182</b>	<b>258 792</b>

Lanjutan Tabel/Continued Table 5.2.2

Kecamatan Subdistrict	Petsai Chinese Cabbage		Tomat Tomato		Bawang Putih Garlic	
	2017	2018	2017	2018	2017	2018
(1)	(10)	(11)	(12)	(13)	(14)	(15)
Kerinci	20 168	31 634	229 138	107 258	2	406
Merangin	-	18	9 202	4 195	-	-
Sarolangun	-	-	374	38	-	-
Batang Hari	-	-	207	459	-	-
Muaro Jambi	874	740	953	961	-	-
Tanjung Jabung Timur	-	113	399	393	-	-
Tanjung Jabung Barat	-	-	18	-	-	-
Tebo	-	-	308	402	-	-
Bungo	8 600	8 043	119	50	-	-
Kota Jambi	14 100	22 352	2 359	144	-	-
Kota Sungai Penuh	730	-	1 424	2 308	-	-
<b>Jambi</b>	<b>44 472</b>	<b>62 900</b>	<b>244 501</b>	<b>116 208</b>	<b>2</b>	<b>406</b>

Sumber/Source : BPS, Statistik Pertanian Hortikultura SPH-SBS/BPS-Statistics Indonesia, Agricultural Statistic for Horticulture SPH-SBS



**Luas Panen Tanaman Sayuran dan Buah-Buahan  
Semusim Menurut Jenis Tanaman (ha) di Provinsi**

**Tabel 5.2.3** **Jambi, 2017 - 2018**

**Table** *Harvested Area of Seasonal Vegetables and Fruits by  
Kind of Plant (ha) in Jambi Province, 2017 - 2018*

Jenis Tanaman	Plants	Kind of	2017	2018
			(1)	(2)
<b>Sayuran/ Vegetables</b>				
Bawang Daun/ Wlech Onion			327	416
Bawang Merah/ Shallot			1 465	1 511
Bawang Putih/ Garlic			1	16
Bayam/ Spinach			1 493	1 384
Buncis/ Green Bean			280	361
Cabai Besar/ Chili (Capsicum Annum)			5 580	6 018
Cabai Rawit/ Chili (Capsicum Frutescens)			2 247	1 621
Cabai/ Chili			7 827	7 639
Jamur/ Mushroom			913	2 089
Kacang Merah/ Red Bean			386	410
Kacang Panjang/ Yardlong Bean			1 764	1 643
Kangkung/ Kangkong			1 621	1 581
Kembang Kol/ Cauliflower			177	219
Kentang/ Potato			4 834	4 952
Ketimun/ Cucumber			1 171	1 037
Kubis/ Cabbage			1 141	1 301
Labu Siam/ Chayote			66	55
Lobak/ Radish			14	11
Paprika/ Bell Pepper			-	-
Petsai/ Chinese Cabbage			448	529
Terung/ Eggplant			1 398	1 237
Tomat/ Tomato			1 330	820
Wortel/ Carrot			156	177
<b>Buah-buahan/ Fruits</b>				
Blewah/ Cantaloupe			20	15
Melon/ Melon			34	45
Semangka/ Watermelon			296	437
Stroberi/ Strawberry			4	1

Sumber/Source : BPS, Statistik Pertanian Hortikultura SPH-SBS/BPS-Statistics Indonesia, Agricultural Statistic for Horticulture SPH-SBS

**Produksi Tanaman Sayuran dan Buah-Buahan Semusim  
Menurut Jenis Tanaman (kwintal) di Provinsi Jambi,  
2017 - 2018**

**Tabel** 5.2.4  
**Table**

**Production of Seasonal Vegetables and Fruits by Kind  
of Plant (quintal) in Jambi Province, 2017 - 2018**

Jenis Tanaman <i>Plants</i>	<i>Kind of</i>	2017	2018
(1)		(2)	(3)
<b>Sayuran/ Vegetables</b>			
Bawang Daun/ Wlech Onion		16 880	28 038
Bawang Merah/ Shallot		89 408	100 583
Bawang Putih/ Garlic		2	406
Bayam/ Spinach		36 031	46 436
Buncis/ Green Bean		13 799	34 911
Cabai Besar/ Chili (Capsicum Annum)		315 716	380 025
Cabai Rawit/ Chili (Capsicum Frutescens)		83 525	82 717
Cabai/ Chili		399 241	462 742
Jamur/ Mushroom		15 498	17 417
Kacang Merah/ Red Bean		6 897	14 656
Kacang Panjang/ Yardlong Bean		77 879	86 971
Kangkung/ Kangkong		50 397	66 030
Kembang Kol/ Cauliflower		11 280	16 261
Kentang/ Potato		822 518	893 082
Ketimun/ Cucumber		59 645	70 242
Kubis/ Cabbage		255 182	258 792
Labu Siam/ Chayote		7 473	9 976
Lobak/ Radish		248	123
Paprika/ Bell Pepper		-	-
Petsai/ Chinese Cabbage		44 472	62 900
Terung/ Eggplant		109 616	108 308
Tomat/ Tomato		244 501	116 208
Wortel/ Carrot		24 142	26 025
<b>Buah-buahan/ Fruits</b>			
Blewah/ Cantaloupe		660	600
Melon/ Melon		4 137	6 443
Semangka/ Watermelon		23 877	36 616
Stroberi/ Strawberry		36	1

Sumber/Source : BPS, Statistik Pertanian Hotikultura SPH-SBS/BPS-Statistics Indonesia, Agricultural Statistic for Horticulture SPH-SBS



**Tabel 5.2.5 Luas Panen Tanaman Biofarmaka Menurut Kabupaten/Kota dan Jenis Tanaman (m<sup>2</sup>) di Provinsi Jambi, 2017 dan 2018**  
**Table 5.2.5 Harvested Area of Medicinal Plants by Regency/Municipality and Kind of Plant (m<sup>2</sup>) in Jambi Province, 2017 dan 2018**

Kabupaten/Kota Regency/Municipality	Jahe/Ginger		Laos/Lengkuas/Galanga	
	2017	2018	2017	2018
(1)	(2)	(3)	(4)	(5)
Kerinci	147 584	119 733	52 032	33 118
Merangin	306 944	379 787	147 747	123 822
Sarolangun	14 354	5 331	13 597	13 078
Batang Hari	636	892	33	45
Muaro Jambi	13 695	17 146	9 727	12 835
Tanjung Jabung Timur	12 877	9 216	6 002	2 111
Tanjung Jabung Barat	23 094	8 629	14 170	7 332
Tebo	217 071	27 767	10 151	15 651
Bungo	3 554	2 580	2 247	3 173
Kota Jambi	552	701	801	184
Kota Sungai Penuh	15 496	6 281	2 520	1 450
<b>Jambi</b>	<b>755 857</b>	<b>578 063</b>	<b>259 027</b>	<b>212 799</b>



Lanjutan Tabel/Continued Table 5.2.5

Kabupaten/Kota Regency/Municipality	Kencur/East Indian Galangal		Kunyit/Turmeric	
	2017	2018	2017	2018
	(1)	(2)	(4)	(5)
Kerinci	443	140	52 181	36 355
Merangin	91 358	84 236	93 566	91 419
Sarolangun	9 936	11 897	24 227	15 498
Batang Hari	1 012	19	3 090	70
Muaro Jambi	9 844	10 205	26 328	64 463
Tanjung Jabung Timur	3 025	675	7 126	2 404
Tanjung Jabung Barat	6 202	3 127	7 246	4 399
Tebo	3 630	3 309	20 161	13 994
Bungo	1 645	1 546	2 617	2 305
Kota Jambi	19	139	694	1 261
Kota Sungai Penuh	2 795	1 535	9 323	4 175
<b>Jambi</b>	<b>129 909</b>	<b>116 828</b>	<b>246 559</b>	<b>236 343</b>

Sumber/Source : BPS, Statistik Pertanian Hortikultura SPH-SBS/BPS-Statistics Indonesia, Agricultural Statistic for Horticulture SPH-SBS



**Tabel 5.2.6** **Produksi Tanaman Biofarmaka Menurut Kabupaten/Kota dan Jenis Tanaman (kg) di Provinsi Jambi, 2017 dan 2018**  
**Table** **Production of Medicinal Plants by Regency/Municipality and Kind of Plant (kg) in Jambi Province, 2017 dan 2018**

Kabupaten/Kota Regency/Municipality	Jahe/Ginger		Laos/Lengkuas/Galanga	
	2017	2018	2017	2018
(1)	(2)	(3)	(4)	(5)
Kerinci	325 793	318 045	165 884	86 496
Merangin	1 665 036	969 268	1 010 723	599 152
Sarolangun	47 950	40 876	120 590	34 983
Batang Hari	824	3 650	91	270
Muaro Jambi	82 001	123 245	89 432	108 814
Tanjung Jabung Timur	13 578	8 954	11 442	3 330
Tanjung Jabung Barat	50 673	12 038	44 074	9 778
Tebo	429 416	24 766	19 050	14 375
Bungo	3 215	2 627	2 100	3 070
Kota Jambi	662	1 613	1 471	698
Kota Sungai Penuh	37 603	21 915	12 614	10 311
<b>Jambi</b>	<b>2 656 751</b>	<b>1 526 997</b>	<b>1 477 471</b>	<b>871 277</b>

Lanjutan Tabel/Continued Table 5.2.6

Kabupaten/Kota Regency/Municipality	Kencur/East Indian Galangal		Kunyit/Turmeric	
	2017	2018	2017	2018
	(1)	(2)	(4)	(5)
Kerinci	834	511	126 872	76 343
Merangin	215 128	139 165	215 848	320 234
Sarolangun	29 104	11 321	145 746	64 546
Batang Hari	2 133	40	5 558	273
Muaro Jambi	45 204	36 388	146 471	272 741
Tanjung Jabung Timur	4 663	557	17 571	6 993
Tanjung Jabung Barat	14 430	2 711	17 684	5 271
Tebo	5 425	2 383	37 018	9 534
Bungo	1 241	1 533	2 503	2 207
Kota Jambi	73	216	1 815	2 005
Kota Sungai Penuh	7 156	4 644	34 895	19 349
<b>Jambi</b>	<b>325 391</b>	<b>199 469</b>	<b>751 981</b>	<b>779 496</b>

Sumber/Source : BPS, Statistik Pertanian Hortikultura SPH-SBS/BPS-Statistics Indonesia, Agricultural Statistic for Horticulture SPH-SBS



**Tabel 5.2.7**  
**Luas Panen Tanaman Biofarmaka Menurut Jenis Tanaman (m2)**  
**di Provinsi Jambi, 2017 - 2018**  
**Harvested Area of Medicinal Plants by Kind of Plant (m2) in**  
**Jambi Province, 2017 - 2018**

Jenis Tanaman <i>Kind of Plants</i>	2017	2018
(1)	(4)	(5)
Dlingo/Dringo/ Sweet Root/Calamus	2 688	954
Jahe/ Ginger	755 857	578 063
Kapulaga/ Java Cardamon	343	58
Keji Beling/Kecibeling/ Strobilanthes crista	546	733
Kencur/ East Indian Galangal	129 909	116 828
Kunyit/ Turmeric	246 559	236 343
Laos/Lengkuas/ Galanga	259 027	212 799
Lempuyang/ Zingiber Aromaticum	10 729	7 792
Lidah Buaya/ Oliviera	781	643
Mahkota Dewa/ God's Crown	1 015	1 163
Mengkudu/Pace/ Indian Mulberry	3 729	2 723
Sambiloto/ King of Bitter	675	489
Temuireng/ Black Turmeric	9 150	9 762
Temukunci/ Chinese Keys	8 482	8 687
Temulawak/ Java Turmeric	<b>19 616</b>	<b>15 748</b>

Sumber/Source : BPS, Statistik Pertanian Hortikultura SPH-SBS/BPS-Statistics Indonesia, Agricultural Statistic for Horticulture SPH-SBS

**Tabel**  
**Table**

5.2.8

**Produksi Tanaman Biofarmaka Menurut Jenis Tanaman (kg) di Provinsi Jambi, 2017 - 2018**  
**Production of Medicinal Plants by Kind of Plant (kg) in Jambi Province, 2017 - 2018**

Jenis Tanaman <i>Kind of Plants</i>	2017	2018
(1)	(4)	(5)
Dlingo/Dringo/ Sweet Root/Calamus	3 163	1 399
Jahe/ Ginger	2 656 751	1 526 997
Kapulaga/ Java Cardamon	326	140
Keji Beling/Kecibeling/ Strobilanthes crispata	964	1 270
Kencur/ East Indian Galangal	325 391	199 469
Kunyit/ Turmeric	751 981	779 496
Laos/Lengkuas/ Galanga	1 477 471	871 277
Lempuyang/ Zingiber Aromaticum	75 225	10 881
Lidah Buaya/ Oliviera	1 469	1 695
Mahkota Dewa/ God's Crown	32 605	23 527
Mengkudu/Pace/ Indian Mulberry	40 268	50 388
Sambiloto/ King of Bitter	1 649	1 059
Temuireng/ Black Turmeric	34 073	18 100
Temukunci/ Chinese Keys	13 726	12 954
Temulawak/ Java Turmeric	<b>68 046</b>	<b>32 140</b>

Sumber/Source : BPS, Statistik Pertanian Hortikultura SPH-SBS/BPS-Statistics Indonesia, Agricultural Statistic for Horticulture SPH-SBS



**Tabel 5.2.9** Luas Panen Tanaman Hias Menurut Kecamatan dan Jenis Tanaman (m<sup>2</sup>) di Provinsi Jambi, 2017 dan 2018  
**Table 5.2.9** *Harvested Area of Ornamental Plants by Sub District and Kind of Plant (m<sup>2</sup>) in Jambi Province, 2017 dan 2018*

Kabupaten/Kota Regency/Municipality	Anggrek/ <i>Orchid</i>		Krisan/ <i>Chrysantemum</i>	
	2017	2018	2017	2018
(1)	(2)	(3)	(4)	(5)
Kerinci	-	-	-	-
Merangin	74	-	136 900	-
Sarolangun	-	-	-	-
Batang Hari	-	-	-	-
Muaro Jambi	-	-	-	-
Tanjung Jabung Timur	-	-	-	-
Tanjung Jabung Barat	-	-	-	-
Tebo	-	-	-	-
Bungo	-	-	20	-
Kota Jambi	1 920	1 075	-	-
Kota Sungai Penuh	-	-	82	-
<b>Jambi</b>	<b>1 994</b>	<b>1 075</b>	<b>137 002</b>	<b>-</b>

Lanjutan Tabel/Continued Table 5.2.9

Kabupaten/Kota Regency/Municipality	Mawar/Rose		Sedap Malam/Tuberose	
	2017	2018	2017	2018
(1)	(2)	(3)	(4)	(5)
Kerinci	-	-	-	-
Merangin	60	-	77	-
Sarolangun	-	-	-	-
Batang Hari	-	-	-	-
Muaro Jambi	-	-	-	-
Tanjung Jabung Timur	-	-	-	-
Tanjung Jabung Barat	-	-	-	-
Tebo	-	-	-	-
Bungo	75	-	14	-
Kota Jambi	441	285	-	-
Kota Sungai Penuh	-	-	-	-
<b>Jambi</b>	<b>576</b>	<b>285</b>	<b>91</b>	<b>-</b>

Sumber/Source : BPS, Statistik Pertanian Hortikultura SPH-SBS/BPS-Statistics Indonesia, Agricultural Statistic for Horticulture SPH-SBS



**Tabel**  
**Table** 5.2.10

**Produksi Tanaman Hias Menurut Kecamatan dan Jenis Tanaman  
(tangkai) di Provinsi Jambi, 2017 dan 2018**  
*Production of Ornamental Plants by Sub District and Kind of  
Plant (stalks) in Jambi Province, 2017 dan 2018*

Kabupaten/Kota Regency/Municipality	Anggrek/ <i>Orchid</i>		Krisan/ <i>Chrysantemum</i>	
	2017	2018	2017	2018
(1)	(2)	(3)	(4)	(5)
Kerinci	-	-	-	-
Merangin	795	-	2 033 500	-
Sarolangun	-	-	-	-
Batang Hari	-	-	-	-
Muaro Jambi	-	-	-	-
Tanjung Jabung Timur	-	-	-	-
Tanjung Jabung Barat	-	-	-	-
Tebo	-	-	-	-
Bungo	-	-	60	-
Kota Jambi	9 895	2 025	-	-
Kota Sungai Penuh	-	-	82	-
<b>Jambi</b>	<b>10 690</b>	<b>2 025</b>	<b>2 033 642</b>	<b>-</b>



Lanjutan Tabel/Continued Table 5.2.10

Kabupaten/Kota Regency/Municipality	Mawar/Rose		Sedap Malam/Tuberose	
	2017	2018	2017	2018
(1)	(2)	(3)	(4)	(5)
Kerinci	-	-	-	-
Merangin	610	-	750	-
Sarolangun	-	-	-	-
Batang Hari	-	-	-	-
Muaro Jambi	-	-	-	-
Tanjung Jabung Timur	-	-	-	-
Tanjung Jabung Barat	-	-	-	-
Tebo	-	-	-	-
Bungo	240	-	66	-
Kota Jambi	4 994	1 339	-	-
Kota Sungai Penuh	-	-	-	-
<b>Jambi</b>	<b>5 844</b>	<b>1 339</b>	<b>816</b>	<b>-</b>

Sumber/Source : BPS, Statistik Pertanian Hortikultura SPH-SBS/BPS-Statistics Indonesia, Agricultural Statistic for Horticulture SPH-SBS



**Tabel 5.2.11** Luas Panen Tanaman Hias Menurut Jenis Tanaman (m2) di Provinsi Jambi, 2017 - 2018  
**Table** *Harvested Area of Ornamental Plants by Kind of Plant (m2) in Jambi Province, 2017 - 2018*

Jenis Tanaman <i>Kind of Plants</i>	2017	2018
(1)	(4)	(5)
Adenium (Kamboja Jepang)/ Adenium obesum	260	30
Aglaonema/ Chinese evergreens	95	40
Anggrek/ Orchid	1 994	1 075
Anthurium Bunga/ Flamingo Lily Flower	72	15
Anthurium Daun/ Laceleaf	86	–
Anyelir/ Carnation	–	–
Caladium/ Heart of Jesus	–	–
Cordyline/ Cordyline	–	–
Diffenbachia/ Dumb canes	–	–
Dracaena/ Dracaena	–	–
Euphorbia/ Spurges	–	–
Gladiol/ Gladiol	–	–
Herbras/ Gerbera	–	–
Krisan/ Chrysantemum	137 002	–
Mawar/ Rose	576	285
Melati/ Jasmine	744	775
Monstera/ Swiss cheese plant	–	–
Pakis/ Fern	–	–
Palem/ Palm	143	40
Pedang-pedangan/ Sansevieria	–	–
Pisang–pisangan/ Heliconia	155	10
Philodendron/ Philodendron	–	–
Sedap Malam/ Tuberose	91	–
Soka/ Ixora	–	–

Sumber/Source : BPS, Statistik Pertanian Hotikultura SPH-SBS/BPS-Statistics Indonesia, Agricultural Statistic for Horticulture SPH-SBS

**Tabel** 5.2.12 **Produksi Tanaman Hias Menurut Jenis Tanaman (tangkai) di Provinsi Jambi, 2015 - 2018**  
**Table** *Production of Ornamental Plants by Kind of Plant (stalks) in Jambi Province, 2015 - 2018*

Jenis Tanaman <i>Kind of Plants</i>	2017	2018
(1)	(4)	(5)
Adenium (Kamboja Jepang)/ Adenium obesum	465	30
Aglonema/ Chinese evergreens	260	110
Anggrek/ Orchid	10 690	2 025
Anthurium Bunga/ Flamingo Lily Flower	204	37
Anthurium Daun/ Laceleaf	1 581	–
Anyelir/ Carnation	–	–
Caladium/ Heart of Jesus	–	–
Cordyline/ Cordyline	–	–
Diffenbachia/ Dumb canes	–	–
Dracaena/ Dracaena	–	–
Euphorbia/ Spurges	–	–
Gladiol/ Gladiol	–	–
Herbras/ Gerbera	–	–
Krisan/ Chrysantemum	2 033 642	–
Mawar/ Rose	5 844	1 339
Melati/ Jasmine	826	773
Monstera/ Swiss cheese plant	–	–
Pakis/ Fern	–	–
Palem/ Palm	248	40
Pedang-pedangan/ Sansevieria	–	–
Pisang-pisangan/ Heliconia	455	10
Philodendron/ Philodendron	–	–
Sedap Malam/ Tuberose	816	–
Soka/ Ixora	–	–

Sumber/Source : BPS, Statistik Pertanian Hotikultura SPH-SBS/BPS-Statistics Indonesia, *Agricultural Statistic for Horticulture SPH-SBS*



**Tabel 5.2.13** **Produksi Buah-Buahan Menurut Kecamatan dan Jenis Tanaman (kuintal) di Provinsi Jambi, 2017 dan 2018**  
**Table** *Production of Annual Fruits by Sub District and Kind of Plant (quintal) in Jambi Province, 2017 dan 2018*

Kabupaten/Kota Regency/Municipality	Mangga/Mango		Durian/Durian		Jeruk/Orange	
	2017	2018	2017	2018	2017	2018
(1)	(2)	(3)	(4)	(5)	(6)	(7)
Kerinci	368	2 706	9 317	3 504	94 386	112 101
Merangin	3 308	3 832	4 859	14 687	3 316	5 399
Sarolangun	461	1 548	586	17 258	1 532	9 359
Batang Hari	4 242	2 731	46 631	32 402	11 095	7 867
Muaro Jambi	12 040	9 051	134 299	106 513	49 672	31 584
Tanjung Jabung Timur	2 845	2 576	2 482	2 320	18 674	9 154
Tanjung Jabung Barat	1 292	6 682	1 633	4 850	17 556	96 506
Tebo	501	2 299	3 184	3 603	2 014	3 360
Bungo	5 841	5 952	9 803	17 435	9 285	6 449
Kota Jambi	685	570	728	764	2 933	156
Kota Sungai Penuh	556	737	195	575	1 483	3 909
<b>Jambi</b>	<b>32 139</b>	<b>38 684</b>	<b>213 717</b>	<b>203 911</b>	<b>211 946</b>	<b>285 844</b>

Lanjutan Tabel/Continued Table 5.2.13

Kabupaten/Kota Regency/Municipality	Pisang/ <i>Banana</i>		Pepaya/ <i>Papaya</i>		Salak/ <i>Salacca</i>	
	2017	2018	2017	2018	2017	2018
(1)	(10)	(11)	(12)	(13)	(14)	(15)
Kerinci	62 800	99 586	34 331	31 063	1 013	3 698
Merangin	17 831	16 561	48 190	42 480	257	179
Sarolangun	5 436	66 169	1 522	1 820	2 587	3 630
Batang Hari	18 992	14 066	6 448	5 584	399	243
Muaro Jambi	67 270	84 927	21 561	17 474	–	–
Tanjung Jabung Timur	67 760	44 552	2 136	1 720	60	37
Tanjung Jabung Barat	12 856	55 045	5 258	6 442	59	617
Tebo	14 611	8 381	1 676	1 462	1 129	1 246
Bungo	19 199	15 718	7 461	6 398	4 582	4 586
Kota Jambi	3 340	2 549	7 757	3 245	–	–
Kota Sungai Penuh	1 798	4 358	603	773	–	–
<b>Jambi</b>	<b>291 893</b>	<b>411 912</b>	<b>136 943</b>	<b>118 461</b>	<b>10 086</b>	<b>14 236</b>

Sumber/Source : BPS, Statistik Pertanian Hortikultura SPH-SBS/BPS-Statistics Indonesia, Agricultural Statistic for Horticulture SPH-SBS



**Tabel**  
**Table**

5.2.14

**Produksi Buah-Buahan dan Sayuran Tahunan Menurut Jenis  
Tanaman (kwintal) di Provinsi Jambi, 2017 - 2018**  
**Production of Annual Fruits and Vegetables by Kind of Plant  
(quintal) in Jambi Province, 2017 - 2018**

Jenis Tanaman <i>Kind of Plants</i>	2017	2018
(1)	(4)	(5)
<b>Buah-Buahan/ Fruits:</b>		
Alpukat/ Avocado	21 864	32 350
Anggur/ Grape	–	–
Apel/ Apple	–	–
Belimbing/ Star Fruit	5 016	10 235
Duku/Langsat/Kokosan/ Duku	219 669,0	205 158
Durian/ Durian	213 717	203 911
Jambu Air/ Rose Apple	12 950	10 361
Jambu Biji/ Guava	10 730	12 874
Jeruk Besar/ Pomelo	4 845	4 223
Jeruk Siam/Kepron/ Tangerine/Orange	211 946	285 844
Jeruk/ Orange ( Tangerine + Pomelo )	216 791	290 067
Mangga/ Mango	32 139	38 684
Manggis/ Mangosteen	68 278	15 889
Markisa/ Marquisa	93	126
Nangka/Cempedak/ Jack Fruit	104 026	138 900
Nenas/ Pineapple	442 645	472 743
Pepaya/ Papaya	136 943	118 461
Pisang/ Banana	291 893	411 912
Rambutan/ Rambutan	82 263	76 085
Salak/ Salacca	10 086	14 236
Sawo/Sapodilla/ Star Apple	26 322	29 524
Sirsak/ Soursop	6 358	8 646
Sukun/ Bread Fruit	17 046	18 854
<b>Sayuran/ Vegetables</b>		
Jengkol/ Jengkol	34 971	41 009
Melinjo/ Melinjo	20 265	20 032
Petai/ Twisted Cluster Bean	10 660	19 090

Sumber/Source :

BPS, Statistik Pertanian Hortikultura SPH-SBS/BPS-Statistics Indonesia, Agricultural Statistic for Horticulture SPH-SBS

**5.3. PERKEBUNAN**  
**PLANTATION**

**Tabel** 5.3.1 **Luas Tanaman Perkebunan menurut Jenis Tanaman dan Kabupaten/Kota, 2018\* (Ha)**  
*Planted Area of Plantation by Kind and Regency/Municipality, 2018\* (Ha)*

Jenis Tanaman/ <i>Kind of Plant</i>	Kabupaten/Kota <i>Regency/Municipality</i>			
	Kerinci	Merangin	Sarolangun	Batang Hari
(1)	(2)	(3)	(4)	(5)
Karet / <i>Rubber</i>	1 871	139 224	127 415	113 572
Kelapa Sawit / <i>Oil Palm</i>	94	70 017	35 520	52 351
Kelapa Dalam / <i>Coconut</i>	42	1 485	616	332
Kelapa Hibrida / <i>Hybrida Coconut</i>	-	128	-	24
Kulit Kayu Manis / <i>Cassia vera</i>	40 637	4 190	580	
Kopi Robusta / <i>Robusta Coffee</i>	6 942	11 066	80	23
Kopi Arabica / <i>Arabica Coffee</i>	1 097	88	-	-
Lada / <i>Pepper</i>	4	0	2	15
Cengkeh / <i>Clove</i>	139	-	-	-
Coklat / <i>Cocoa</i>	220	251	49	50
Pinang / <i>Areca Nut</i>	118	291	253	42
Kemiri / <i>Candle Nut</i>	539	22	-	5
Kapuk / <i>Kapok</i>	-	6	-	14
Pala / <i>nutmeg</i>	-	-	-	-
Aren / <i>Sugar Palm</i>	77	21	14	55
Vanili / <i>Vanily</i>	12	-	-	-
Teh / <i>Tea</i>	-	-	-	-
Tebu / <i>Sugar Cane</i>	-	-	-	-
Tembakau / <i>Tobacco</i>	677	29	-	-
Nilam / <i>Aromatic Oil</i>	74	-	141	-



Lanjutan Tabel / Continued Table 5.3.1

Jenis Tanaman/ Kind of Plant	Kabupaten/Kota Regency/Municipality		
	Muaro Jambi	Tanjab Barat	Tanjab Timur
(1)	(6)	(7)	(8)
Karet / Rubber	55 907	9 245	7 768
Kelapa Sawit / Oil Palm	96 587	96 384	33 872
Kelapa Dalam / Coconut	892	55 102	58 521
Kelapa Hibrida / Hibrida Coconut	101	-	66
Kulit Kayu Manis / Cassiavera	-	-	-
Kopi Robusta / Robusta Coffee	98	2 676	3 323
Kopi Arabica / Arabica Coffee	-	-	-
Lada / Pepper	-	-	42
Cengkeh /Clove	-	-	-
Coklat / Cocoa	800	369	400
Pinang / Areca Nut	166	0	8 760
Kemiri / Candle Nut	77	-	-
Kapuk / Kapok	170	-	-
Pala / nutmeg	-	-	-
Aren / Sugar Palm	102	-	-
Vanili / Vasily	-	-	-
Teh / Tea	-	-	-
Tebu / Sugar Cane	-	-	-
Tembakau / Tobacco	-	-	-
Nilam / Aromatic Oil	-	-	-



Lanjutan Tabel / Continued Table 5.3.1

Jenis Tanaman/ Kind of Plant	Kabupaten/Kota Regency/Municipality				Jumlah/ Total
	Tebo	Bungo	Kota Jambi	Kota S. Penuh	
	(1)	(9)	(10)	(11)	
Karet / Rubber	113 652	98 460	104 098	-	667 114
Kelapa Sawit / Oil Palm	60 128	60 265	506 462	-	505 218
Kelapa Dalam / Coconut	1 026	759	118 779	4	118 775
Kelapa Hibrida / Hibrida Coconut	-	2	321	-	321
Kulit Kayu Manis / Cassiavera	-	24	45 755	324	45 431
Kopi Robusta / Robusta Coffee	205	638	25 419	368	25 051
Kopi Arabica / Arabica Coffee	-	-	1 857	672	1 185
Lada / Pepper	-	-	63	-	63
Cengkeh /Clove	-	-	197	58	139
Coklat / Cocoa	273	91	-	123	2 503
Pinang / Areca Nut	301	123	21 305	67	10 054
Kemiri / Candle Nut	-	-	739	96	643
Kapuk / Kapok	-	-	190	-	190
Pala / nutmeg	-	-	11	-	0
Aren / Sugar Palm	-	-	269	-	269
Vanili / Vanyly	-	-	12	-	12
Teh / Tea	-	-	-	-	0
Tebu / Sugar Cane	-	-	-	-	0
Tembakau / Tobacco	-	-	789	83	706
Nilam / Aromatic Oil	14	-	1 689	-	229

Catatan: \*Angka Sementara

Sumber : Dinas Perkebunan Provinsi Jambi



**Tabel 5.3.2** **Produksi Tanaman Perkebunan menurut Jenisnya dan Kabupaten/Kota, 2018\* (Ton)**  
*Production of Plantation by Kind and Regency/Municipality, 2018\* (Ton)*

Jenis Tanaman/ Kind of Plant	Kabupaten/Kota Regency/Municipality			
	Kerinci	Merangin	Sarolangun	Batang Hari
(1)	(2)	(3)	(4)	(5)
Karet / Rubber	399	74 441	60 814	4 407
Kelapa Sawit / Oil Palm	10	210 336	59 918	140 905
Kelapa Dalam / Coconut	14	768	361	328
Kelapa Hibrida / Hibrida Coconut		41		19
Kulit Kayu Manis / Cassiavera	53 663	2 926	0	0
Kopi Robusta / Robusta Coffee	3 805	8 240	10	13
Kopi Arabica / Arabica Coffee	203	4	0	0
Lada / Pepper	3	0	0	15
Cengkeh /Clove	23	0	0	0
Coklat / Cocoa	48	0	0	34
Pinang / Areca Nut	34	44	35	11
Kemiri / Candle Nut	151	9	0	4
Kapuk / Kapok	0	6	0	6
Pala / nutmeg	0	0	0	0
Aren / Sugar Palm	24	12	6	25
Vanili / Vasily	3	0	0	0
Teh / Tea	0	0	0	0
Tebu / Sugar Cane	9 650	0	0	0
Tembakau / Tobacco	269	18	0	0
Nilam / Aromatic Oil	37	185	19	

Lanjutan Tabel / Continued Table 5.3.2

Jenis Tanaman/ Kind of Plant	Kabupaten/Kota Regency/Municipality		
	Muaro Jambi	Tanjab Barat	Tanjab Timur
	(1)	(6)	(7)
Karet / Rubber	30 260	4 407	3 647
Kelapa Sawit / Oil Palm	189 663	249 033	47 806
Kelapa Dalam / Coconut	543	53 343	51 398
Kelapa Hibrida / Hibrida Coconut	16	0	54
Kulit Kayu Manis / Cassiavera	0	0	0
Kopi Robusta / Robusta Coffee	25	1 354	1 237
Kopi Arabica / Arabica Coffee	0	0	0
Lada / Pepper	0	0	14
Cengkeh / Clove	0	0	0
Coklat / Cocoa	298	48	212
Pinang / Areca Nut	17	9 981	3 207
Kemiri / Candle Nut	11	0	4
Kapuk / Kapok	0	0	0
Pala / nutmeg	0	0	0
Aren / Sugar Palm	34	0	0
Vanili / Vasily	0	0	0
Teh / Tea	0	0	0
Tebu / Sugar Cane	0	0	0
Tembakau / Tobacco	0	0	0
Nilam / Aromatic Oil	0	0	0



Lanjutan Tabel / Continued Table 5.3.2

Jenis Tanaman/ Kind of Plant	Kabupaten/Kota Regency/Municipality				Jumlah/ Total
	Tebo	Bungo	Kota Jambi	Kota S. Penuh	
	(1)	(9)	(10)	(11)	
Karet / Rubber	50 961	49 192	34 855	0	313 383
Kelapa Sawit / Oil Palm	129 185	115 222	1 142 078	0	2 284 156
Kelapa Dalam / Coconut	457	477	107 692	3	215 384
Kelapa Hibrida / Hybrid Coconut	0	0	130	0	260
Kulit Kayu Manis / Cassiavera	0	13	56 827	225	113 654
Kopi Robusta / Robusta Coffee	13	324	15 154	133	30 308
Kopi Arabica / Arabica Coffee	0	0	301	94	602
Lada / Pepper	0	0	28	0	60
Cengkeh / Clove	0	0	29	6	58
Coklat / Cocoa	50	52	838	42	1 622
Pinang / Areca Nut	28	38	13 438	43	26 876
Kemiri / Candle Nut	0	0	217	38	434
Kapuk / Kapok	0	0	12	0	24
Pala / nutmeg	0	0	0	0	0
Aren / Sugar Palm	0	0	103	0	204
Vanili / Vanilly	0	0	3	0	6
Teh / Tea	0	0	0	0	0
Tebu / Sugar Cane	0	0	9 656	6	19 312
Tembakau / Tobacco	0	0	343	56	686
Nilam / Aromatic Oil	31	0	272	0	544

Catatan : \*Angka Sementara

Sumber : Dinas Perkebunan Provinsi Jambi

Source : Estates Service of Jambi Province

**Tabel 5.3.3 Luas Tanaman Baru Karet Unggul 2010-2018**  
*Table New Planted Area of Prima Seed Rubber 2005-2018*

Tahun Years	Bibit Unggul / Prima Speed	
	Jumlah Bibit <i>Number of Seed</i> (Pohon/Tree)	Luas (Ha) Area (Ha)
(1)	(2)	(3)
2010	6 829 000	13 658
2011	1 382 500	2 765
2012	1 442 500	2 885
2013	1 392 500	2 785
2014	1 732 500	3 465
2015	2 466 500	4 933
2016	1 106 500	2 213
2017	1 125 000	2250
2018	175 000	390

Sumber : Dinas Perkebunan Provinsi Jambi

Source : Estates Service of Jambi Province



**Tabel** 5.3.4 Jumlah Petani Tanaman Perkebunan menurut Jenis Tanaman  
 di Provinsi Jambi 2017-2018 (Rumah Tangga)  
*Number of Estate Farmers by Kind of Plants in  
 Jambi Province, 2017 -2018 (usehold)*

Jenis Tanaman <i>Kind of Plant</i>	Jumlah Petani <i>Number of Farmer</i>	
	2017	2018
(1)	(2)	(3)
1 Karet / <i>Rubber</i>	263 060	26 583
2 Kelapa Sawit / <i>Oil Palm</i>	212 833	221 711
3 Kelapa Dalam / <i>Coconut</i>	92 420	92 316
4 Kelapa Hibrida / <i>Hybrida Coconut</i>	988	927
5 Kulit Kayu Manis / <i>Cassia vera</i>	16 540	16 282
6 Kopi Robusta / <i>Robusta Coffee</i>	24 390	24 472
7 Kopi Arabica / <i>Arabica Coffee</i>	2 805	3 153
8 Lada / <i>Pepper</i>	895	828
9 Cengkeh / <i>Clove</i>	236	284
10 Coklat / <i>Cocoa</i>	5 941	6 111
11 Pinang / <i>Areca Nut</i>	28 252	28 503
12 Kemiri / <i>Candle Nut</i>	2 577	2 402
13 Kapuk / <i>Kapok</i>	319	274
14 Pala / <i>nutmeg</i>	16	16
15 Aren / <i>Sugar Palm</i>	1 068	1 004
16 Vanili / <i>Vanily</i>	44	44
17 Teh / <i>Tea</i>	PTP VI	PTPVI
18 Tebu / <i>Sugar Cane</i>	1 554	1 566
19 Tembakau / <i>Tobacco</i>	632	626
20 Nilam / <i>Aromatic Oil</i>	3 458	3 402

Sumber : Dinas Perkebunan Provinsi Jambi

Source : *Estates Service of Jambi Province*

Keterangan: \* angka sementara karena belum disinkronkan dengan Direktorat Jenderal Perkebunan

5.4 KEHUTANAN / FORESTRY

**Tabel** 5.4.1 **Produksi Kayu Hutan dan Hasil Hutan Ikutan menurut Jenis Produksi, 2016-2018**  
*Wood and Others Forest Product by Kind of Product, 2015-2018*

Jenis Produksi <i>Kind of Product</i>	Satuan <i>Unit</i>	Produksi / <i>Production</i>		
		2016	2017	2018
(1)	(2)	(3)	(4)	(5)
1 Kayu Bulat/Logs	m3	13 959,86	27 802,57	25 123,49
2 Kayu Bulat Kecil (KBK) <i>Small Round Wood</i>	m3	4 189 274,76	4 249 288,22	5 091 987,90
3 Kayu Gergajian <i>Sawn Timber</i>	m3	27 268,1248	22 058,4268	18 258,1248
4 Plywood	m3	47 235,1248	93 952,7444	136 279,4373
5 Bhn Baku Serpih/Venner	m3	60 248,1400	113 494,6200	138 361,5179
6 Block board	m3			
7 Pensil Slate	m3			
8 Solid Timber Door	m3			
9 Particle Board	m3			
10 Wood working	m3	4 258,1254	17 434,0000	23 832,7699
11 Tea box	m3			
12 Wooden Sheet	m3			
13 Olahan lainnya / Other	m3	121 735,40	126 954,59	123 384,82
14 P u l p	ton	997 778,24	934 848,96	890 442,56
15 Getah Kemedangan	ton			
16 Getah Gaharu <i>Laloes Sap</i>	ton			

Lanjutan Tabel / *Continued Table 5.4.1*

Jenis Produksi <i>Kind of Product</i>	Satuan <i>Unit</i>	Produksi / <i>Production</i>		
		2016	2017	2018
(1)	(2)	(3)	(4)	(5)
17. Getah Damar	Ton			
18. Getah Jelutung	Ton			
19. Getah Jernang	Ton			
20. Rotan Manau	Batang			
21. Rotan Semambu	Batang			
22. Rotan Sego	Ton			
23. Rotan Tabu - tabu	Batang			
24. Rotan Batu	Ton			
25. Rotan Balam	Ton			
26. Rotan Sego Air	Ton			
27. Rotan Gelang	Ton			
28. Rotan Cacing	Ton			
29. Biga/Lain Getahan	Ton			
30. Rotan Lain - lain	Ton			
31. Rotan Sabutan	Ton			
32. A r a n g	Ton			

Sumber : Dinas Kehutanan Provinsi Jambi

Source : *Forestry Service of Jambi Province*



Lanjutan Tabel / *Continued Table 5.4.1*

Jenis Produksi <i>Kind of Product</i>	Satuan <i>Unit</i>	Produksi / <i>Production</i>		
		2016	2017	2018
(1)	(2)	(3)	(4)	(5)
17. Getah Damar	Ton			
18. Getah Jelutung	Ton			
19. Getah Jernang	Ton			
20. Rotan Manau	Batang			
21. Rotan Semambu	Batang			
22. Rotan Sego	Ton			
23. Rotan Tabu - tabu	Batang			
24. Rotan Batu	Ton			
25. Rotan Balam	Ton			
26. Rotan Sego Air	Ton			
27. Rotan Gelang	Ton			
28. Rotan Cacing	Ton			
29. Biga/Lain Getahan	Ton			
30. Rotan Lain - lain	Ton			
31. Rotan Sabutan	Ton			
32. A r a n g	Ton			

Sumber : Dinas Kehutanan Provinsi Jambi

Source : *Forestry Service of Jambi Province*



**Tabel 5.4.2 Luas Kawasan Hutan di Provinsi Jambi menurut Fungsinya**  
**Table Tahun 2011/2012 -2016/2018**  
*Forest Area in Jambi Province by Function, 2011/2012 -2016/2018*

Tahun Years	Fungsi Hutan/Forest Function					Jumlah Total (Ha)
	Hutan Produksi Production Forest (Ha)	Hutan Lindung Protected Forest (Ha)	Hutan Wisata & Hutan Suaka Alam/Jungle (Ha)	Hutan Dikonversi Woods (Ha)		
(1)	(2)	(3)	(4)	(5)	(6)	
2012/2013	1 226 450	179 297	686 041	11 415	2 103 203	
2013/2014	1 226 450	179 297	686 041	11 415	2 103 203	
2014/2015	1 222 077	179 588	685 471	11 399	2 098 535	
2015/2016	1 222 077	179 588	685 471	11 399	2 098 535	
2017/2018	1 222 077	179 588	685 471	11 399	2 098 535	
2018/2019	1 222 077	179 588	685 471	11 399	2 098 535	

Sumber : Dinas Kehutanan Provinsi Jambi

Source : Forestry Service of Jambi Province

5.5 Peternakan/Livestock

**Tabel 5.5.1** Populasi Ternak Menurut Kabupaten/Kota dan Jenis Ternak (ekor) di Provinsi Jambi, 2017 dan 2018  
**Table 5.5.1** Livestock Population by Regency/Municipality and Kind of Livestock (heads) in Jambi Province, 2017 and 2018

Kabupaten/Kota Regency/Municipality	Sapi Perah Dairy Cattle		Sapi Potong Beef Cattle		Kerbau Buffalo		Kuda Horse	
	2017	2018	2017	2018	2017	2018	2017	2018
	(1)	(2)	(3)	(4)	(5)	(6)	(7)	(8)
Kerinci	-	-	13 244	-	4 930	-	102	-
Merangin	-	-	17 136	-	4 448	-	-	-
Sarolangun	-	-	9 562	-	8 882	-	-	-
Batang Hari	-	-	7 536	-	9 832	-	-	-
Muaro Jambi	19	-	21 786	-	1 482	-	-	-
Tanjung Jabung Timur	-	-	20 480	-	82	-	-	-
Tanjung Jabung Barat	-	-	8 672	-	710	-	-	-
Tebo	-	-	18 276	-	9 681	-	-	-
Bungo	-	-	35 984	-	5 130	-	4	-
Kota Jambi	11	-	2 314	-	110	-	6	-
Kota Sungai Penuh	-	-	4 198	-	263	-	76	-
<b>Jambi</b>	<b>30</b>	<b>30</b>	<b>159 187</b>	<b>30</b>	<b>45 550</b>	<b>30</b>	<b>188</b>	<b>30</b>



Lanjutan Tabel/Continued Table 5.5.1

Kabupaten/Kota Regency/Municipality	Kambing/Goat		Domba/Sheep		Babi/Pig	
	2017	2018	2017	2018	2017	2018
(1)	(10)	(11)	(12)	(13)	(14)	(15)
Kerinci		13 522		1 042		-
Merangin		34 147		7 557		47
Sarolangun		46 298		16 353		-
Batang Hari		35 102		19 267		-
Muaro Jambi		63 095		1 816		3 151
Tanjung Jabung Timur		42 987		51		-
Tanjung Jabung Barat		46 464		790		128
Tebo		41 895		12 870		-
Bungo		42 315		10 160		-
Kota Jambi		107 981		1 767		152
Kota Sungai Penuh		10 084		3 313		1 319
<b>Jambi</b>		<b>483 889</b>		<b>74 985</b>		<b>4 797</b>

Sumber/Source :

Dinas Pertanian dan Ketahanan Pangan Provinsi Jambi/Regional Office of Agricultural and Food Security of Jambi Province

**Tabel** 5.5.2 **Populasi Unggas Menurut Kabupaten/Kota dan Jenis Unggas (ekor) di Provinsi Jambi, 2017 dan 2018**  
**Table** 5.5.2 **Poultry Population by Regency/Municipality and Kind of Poultry (heads) in Jambi Province, 2017 and 2018**

Kabupaten/Kota Regency/Municipality	Ayam Kampung Native Chicken		Ayam Petelur Layer		Ayam Pedaging Broiler		Itik/Itik Manila Duck	
	2017	2018	2017	2018	2017	2018	2017	2018
	(1)	(3)	(4)	(5)	(6)	(7)	(8)	(9)
Kerinci		256 368		67 501		348 850		277 718
Merangin		1 179 412		10 157		527 953		28 634
Sarolangun		318 589		5 100		405 108		40 429
Batang Hari		2 864 209		-		544 999		73 775
Muaro Jambi		2 686 606		258 045		2 126 568		53 778
Tanjung Jabung Timur		3 976 840		172 239		43 478		39 884
Tanjung Jabung Barat		1 197 070		-		212 040		91 448
Tebo		483 018		-		451 568		52 047
Bungo		287 984		5 084		4 266 186		56 743
Kota Jambi		2 180 120		13 922		617 520		126 907
Kota Sungai Penuh		229 388		120 469		176 700		118 330
<b>Jambi</b>		<b>15 659 604</b>		<b>652 517</b>		<b>9 720 968</b>		<b>959 694</b>

Sumber/Source : Dinas Pertanian dan Ketahanan Pangan Provinsi Jambi/Regional Office of Agricultural and Food Security of Jambi Province



**Tabel 5.5.3** **Produksi Daging Ternak Menurut Kabupaten/Kota dan Jenis Ternak (kg) di Provinsi Jambi, 2017 dan 2018**  
**Table 5.5.3** **Meat Production by Regency/Municipality and Kind of Livestock (kg) in Jambi Province, 2017 and 2018**

Kabupaten/Kota Regency/Municipality	Sapi/Beef Cattle		Kerbau/Buffalo		Kuda/Horse		
	2017	2018	2017	2018	2017	2018	
	(1)	(2)	(3)	(4)	(5)	(6)	(7)
Kerinci				32 590,81			
Merangin				98 924,62			
Sarolangun				244 101,86			
Batang Hari				83 287,62			
Muaro Jambi				157 851,44			
Tanjung Jabung Timur				10 699,00			
Tanjung Jabung Barat				15 801,60			
Tebo				295 292,47			
Bungo				337 759,28			
Kota Jambi				111 269,63			
Kota Sungai Penuh				95 961,82			1 029,00
<b>Jambi</b>				<b>1483540,16</b>			<b>1029,00</b>

Lanjutan Tabel/Continued Table 5.5.3

Kabupaten/Kota Regency/Municipality	Kambing/Goat		Domba/Sheep		Babi/Pig	
	2017	2018	2017	2018	2017	2018
	(1)	(8)	(9)	(10)	(11)	(12)
Kerinci		57 783,18		562,02		-
Merangin		82 926,16		16 078,18		11 400,00
Sarolangun		40 894,94		15 582,28		-
Batang Hari		3 631,64		-		-
Muaro Jambi		673 602,38		25 125,60		247 047,50
Tanjung Jabung Timur		31 392,52		110,20		-
Tanjung Jabung Barat		49 751,24		815,48		4 227,50
Tebo		122 762,80		24 299,10		-
Bungo		79 506,18		27 428,78		6 365,00
Kota Jambi		121 581,96		8 143,78		159 980,00
Kota Sungai Penuh		29 799,50		-		-
<b>Jambi</b>		<b>1293632,50</b>		<b>118145,42</b>		<b>429020,00</b>

Sumber/Source :

Dinas Pertanian dan Ketahanan Pangan Provinsi Jambi/Regional Office of Agricultural and Food Security of Jambi Province



**Tabel 5.5.4** **Produksi Daging Unggas Menurut Kabupaten/Kota dan Jenis Unggas (kg) di Provinsi Jambi, 2017 dan 2018**  
**Table 5.5.4** **Poultry Meat Production by Regency/Municipality and Kind of Poultry (kg) in Jambi Province, 2017 and 2018**

Kabupaten/Kota Regency/Municipality	Ayam Kampung Native Chicken		Ayam Petelur Layer		Ayam Pedaging Broiler		Itik/Itik Manila Duck	
	2017	2018	2017	2018	2017	2018	2017	2018
(1)	(2)	(3)	(4)	(5)	(6)	(7)	(8)	(9)
Kerinci		88564.33		11604.23		564699.63		39777.27
Merangin		610980.8		524145		248287.03		8017.05
Sarolangun		361746.39		138734.5		399412.6		15088.41
Batang Hari		481158.33		-		1271601.5		4569.24
Muaro Jambi		2569921.93		6530.44		16990.1		25430.97
Tanjung Jabung Timur		660564.59		-		275647.98		6245.73
Tanjung Jabung Barat		363095.43		-		3749365.64		5669.79
Tebo		490015.42		-		1303388.01		19985.64
Bungo		473690.43		1113449.98		2188041.02		386419.2
Kota Jambi		1527084.08		112050		4044345.98		156600
Kota Sungai Penuh		38595.1		116449		486380		50634
<b>Jambi</b>		<b>7665416.83</b>		<b>2022963.15</b>		<b>14548159.5</b>		<b>718437.3</b>

Sumber/Source : Dinas Pertanian dan Ketahanan Pangan Provinsi Jambi/Regional Office of Agricultural and Food Security of Jambi Province



**Tabel 5.5.5** **2018**  
**Table** **Poultry Meat Production by Regency/Municipality and Kind of Poultry (kg) in Jambi Province, 2017 and 2018**

Kabupaten/Kota Regency/Municipality	Ayam Kampung Native Chicken		Ayam Petelur Layer		Ayam Pedaging Broiler		Itik/Itik Manila Duck	
	2017	2018	2017	2018	2017	2018	2017	2018
(1)	(2)	(3)	(4)	(5)	(6)	(7)	(8)	(9)
Kerinci								
Merangin								
Sarolangun								
Batang Hari								
Muaro Jambi								
Tanjung Jabung Timur								
Tanjung Jabung Barat								
Tebo								
Bungo								
Kota Jambi								
Kota Sungai Penuh								
<b>Jambi</b>								

Sumber/Source : Dinas Pertanian dan Ketahanan Pangan Provinsi Jambi/Regional Office of Agricultural and Food Security of Jambi Province



**Tabel** 5.5.6 **Jumlah Ternak Yang Dipotong menurut Jenis Ternak, Status Pemotongan dan Jenis Kelamin di Provinsi Jambi, 2014-2018 (Ekor)**  
*Livestock Slaughtered by Kind, Status and Sex in Jambi Province, 2014-2018*

Jenis Ternak <i>Livestock</i>	Status	Jenis Kelamin/Sex			Jumlah <i>Total</i>
		Jantan <i>Male</i>	Betina <i>Female</i>	Kebiri <i>Neutered</i>	
(1)	(2)	(3)	(4)	(5)	(6)
1 Sapi Potong <i>/Cattle</i>	- Tercatat				25 714
	- Tidak Tercatat				3 445
<b>Jumlah/Total</b>	<b>2018</b>				<b>29 159</b>
	2017				26 237
	2016				28 172
	2015				29 892
	2014				27 801
2 Sapi Perah/Beef <i>Cattle</i>	- Tercatat				
	- Tidak Tercatat				
<b>Jumlah/Total</b>	<b>2018</b>				-
	2017				-
	2016				-
	2015				-
	2014				-
3 Kerbau/Bufalo	- Tercatat				7 282
	- Tidak Tercatat				1 731
<b>Jumlah/Total</b>	<b>2018</b>				<b>9 013</b>
	2017				8 304
	2016				10 507
	2015				10 741
	2014				12 039
4 Kuda/Horse	- Tercatat				7
	- Tidak Tercatat				-
<b>Jumlah/Total</b>	<b>2018</b>				<b>7</b>
	2017				6
	2016				14
	2015				-
	2014				10

Lanjutan Tabel / Continued Table 5.5.6

Jenis Ternak <i>Livestock</i>	Status	Jenis Kelamin / Sex			Jumlah <i>Total</i>
		Jantan <i>Male</i>	Betina <i>Female</i>	Kebiri <i>Neutered</i>	
(1)	(2)	(3)	(4)	(5)	(6)
5 Kambing/Goat	- Tercatat				27 898
	- Tidak Tercatat				88 227
	<b>Jumlah/Total</b>	<b>2018</b>			<b>116 125</b>
		2017			70 979
		2016			68 183
	2015			59 053	
	2014			61 887	
6 Domba/Sheep	- Tercatat				5 379
	- Tidak Tercatat				5 342
	<b>Jumlah/Total</b>	<b>2016</b>			<b>10 721</b>
		2017			14 112
		2016			17 791
	2015			12 357	
	2014			12 516	
7 Babi/Pig	- Tercatat				3 279
	- Tidak Tercatat				5 753
	<b>Jumlah/Total</b>	<b>2018</b>			<b>9 032</b>
		2017			13 204
		2016			12 279
	2015			15 285	
	2014			19 968	

Sumber : Dinas Tanaman Pangan, Hortikultura, dan Peternakan Provinsi Jambi



**Tabel** 5.5.7 **Produksi Daging Ternak Besar menurut Kabupaten/Kota di Provinsi Tahun 2014-2018 (Kg)**  
*Meat Production of Large Livestock by Regency/Municipality in Jambi Province, 2014- 2018 (kg)*

Kabupaten/Kota <i>Regency/Municipality</i>	Sapi Potong <i>Beef</i>	Sapi Perah <i>Dairy Cattle Meat</i>	Kerbau <i>Buffalo Meat</i>	Kuda <i>Horse Meat</i>	Jumlah <i>Total</i>
(1)	(2)		(3)	(4)	(5)
1 Kerinci	284 931,00	-	32 590,81		317 521,81
2 Merangin	617 194,80	-	98 924,62		716 119,42
3 Sarolangun	286 488,00	-	244 101,86		530 589,86
4 Batang Hari	124 871,40	-	83 287,62		208 159,02
5 Muaro Jambi	715 752,90	-	157 851,44		873 604,34
6 Tanjab Timur	192 600,90	-	10 699,00		203 299,90
7 Tanjab Barat	291 470,40	-	15 801,60		307 272,00
8 Tebo	591 037,20	-	295 292,47		886 329,67
9 Bungo	751 563,90	-	337 759,28		1 089 323,18
10 Kota Jambi	344 097,00	-	111 269,63		455 366,63
11 Sungai Penuh	340 048,80	-	95 961,82	1 029,00	437 039,62
<b>Jumlah/Total 2018</b>	<b>4 540 056,30</b>	<b>-</b>	<b>1 483 540,16</b>	<b>1 029,00</b>	<b>6 024 625,46</b>

Sumber : Dinas Tanaman Pangan, Hortikultura, dan Peternakan Provinsi Jambi

Source : Department of Food Crops, Horticulture, and Animal Husbandry of Jambi Province

**Tabel 5.5.8** **Produksi Daging Ternak Kecil menurut Kabupaten/ Kota di Provinsi Jambi, 2014-2018 (Kg)**  
*Meat Production of Small Livestock by Regency/Municipality in Jambi Province, 2014-2018 (Kg)*

Kabupaten/Kota <i>Regency/Municipality</i>	Kambing <i>Mutton</i>	Domba <i>Lamb</i>	Babi <i>Pork</i>	Jumlah <i>Total</i>
(1)	(2)	(3)	(4)	(5)
1 Kerinci	57 783,18	562,02	-	58 345,20
2 Merangin	82 926,16	16 078,18	11 400,00	110 404,34
3 Sarolangun	40 894,94	15 582,28	-	56 477,22
4 Batang Hari	3 631,64	-	-	3 631,64
5 Muaro Jambi	673 602,38	25 125,60	247 047,50	945 775,48
6 Tanjab Timur	31 392,52	110,20	-	31 502,72
7 Tanjab Barat	49 751,24	815,48	4 227,50	54 794,22
8 Tebo	122 762,80	24 299,10	-	147 061,90
9 Bungo	79 506,18	27 428,78	6 365,00	113 299,96
10 Kota Jambi	121 581,96	8 143,78	159 980,00	289 705,74
11 Sungai Penuh	29 799,50	-	-	29 799,50
<b>Jumlah/Total 2018</b>	<b>1 293 632,50</b>	<b>118 145,42</b>	<b>429 020,00</b>	<b>1 840 797,92</b>

Sumber : Dinas Tanaman Pangan, Hortikultura, dan Peternakan Provinsi Jambi

Source : Department of Food Crops, Horticulture, and Animal Husbandry of Jambi Province



**Tabel 5.5.9** Jumlah Ternak Besar Yang Dipotong Menurut Kabupaten/Kota di Provinsi Jambi, 2014-2018 (Ekor)

*Total of Large Livestock Slaughtered by Regency/Municipality in Jambi Provice, 2014-2018*

Kabupaten/Kota <i>Regency/Municipality</i>	Sapi Potong <i>Beef Cattle</i>	Sapi Perah <i>Dairy Cattle</i>	Kerbau <i>Buffalo</i>	Kuda <i>Horse</i>	Jumlah <i>Total</i>
(1)	(2)	(3)	(4)	(5)	
1 Kerinci	1 830	-	198	-	2 028
2 Merangin	3 964	-	601	-	4 565
3 Sarolangun	1 840	-	1 483	-	3 323
4 Batang Hari	802	-	506	-	1 308
5 Muaro Jambi	4 597	-	959	-	5 556
6 Tanjab Timur	1 237	-	65	-	1 302
7 Tanjab Barat	1 872	-	96	-	1 968
8 Tebo	3 796	-	1 794	-	5 590
9 Bungo	4 827	-	2 052	-	6 879
10 Kota Jambi	2 210	-	676	-	2 886
11 Sungai Penuh	2 184	-	583	7	2 774
<b>Jumlah/Total 2018</b>	<b>29 159</b>	<b>-</b>	<b>9 013</b>	<b>7</b>	<b>38 179</b>

Sumber : Dinas Tanaman Pangan, Hortikultura, dan Peternakan Provinsi Jambi

Source : Department of Food Crops, Horticulture, and Animal Husbandry of Jambi Province

**Tabel** 5.5.10 **Jumlah Ternak Kecil Yang Dipotong Menurut Kabupaten/ Kota di Provinsi Jambi, 2014-2018 (Ekor)**  
*Total of Small Livestock Slaughtered by Regency/ Municipality in Jambi Province, 2014-2018*

Kabupaten/Kota <i>Regency/Municipality</i>	Kambing <i>Goat</i>	Domba <i>Sheep</i>	Babi <i>Pig</i>	Jumlah <i>Total</i>
(1)	(2)	(3)	(4)	(5)
1 Kerinci	5 187	51	-	5 238
2 Merangin	7 444	1 459	240	9 143
3 Sarolangun	3 671	1 414	-	5 085
4 Batang Hari	326	-	-	326
5 Muaro Jambi	60 467	2 280	5 201	67 948
6 Tanjab Timur	2 818	10	-	2 828
7 Tanjab Barat	4 466	74	89	4 629
8 Tebo	11 020	2 205	-	13 225
9 Bungo	7 137	2 489	134	9 760
10 Kota Jambi	10 914	739	3 368	15 021
11 Sungai Penuh	2 675	-	-	
<b>Jumlah/Total 2018</b>	<b>116 125</b>	<b>10 721</b>	<b>9 032</b>	<b>133 203</b>

Sumber : Dinas Tanaman Pangan, Hortikultura, dan Peternakan Provinsi Jambi

Source : Department of Food Crops, Horticulture, and Animal Husbandry of Jambi Province



## 5.6 Perikanan/Fishery

**Tabel 5.6.1** Produksi dan Nilai Produksi Perikanan Tangkap Menurut Kabupaten/Kota dan Jenis Penangkapan di Provinsi Jambi, 2017  
**Table** *Production and Production Value of Fish Capture by Regency/Municipality and Type of Captures in Jambi Province, 2017*

Kabupaten/Kota Regency/Municipality	Perikanan Tangkap di Laut Marine Capture Fisheries		Perikanan Perairan Umum Daratan Inland Open Water Capture Fisheries		Perikanan Tangkap Fish Capture	
	Volume Volume (Ton)	Nilai Value (000 Rp)	Volume Volume (Ton)	Nilai Value (000 Rp)	Volume Volume (Ton)	Nilai Value (000 Rp)
(1)	(2)	(3)	(4)	(5)	(6)	(7)
Kerinci	–	–	985,00	...	985,00	...
Merangin	–	–	897,00	...	897,00	...
Sarolangun	–	–	625,00	...	625,00	...
Batang Hari	–	–	726,00	...	726,00	...
Muaro Jambi	–	–	1 107	...	1 107	...
Tanjung Jabung Timur	23 500	1 205 640 200	460,00	...	23 960	...
Tanjung Jabung Barat	20 910	547 738 693	735,00	...	21 644	...
Tebo	–	–	312,00	...	312,00	...
Bungo	–	–	233,00	...	233,00	...
Kota Jambi	–	–	850,00	...	850,00	...
Kota Sungai Penuh	–	–	110,00	...	110,00	...
<b>Jambi</b>	<b>44 410</b>	<b>1 753 378 893</b>	<b>7 040</b>	<b>309 305 070</b>	<b>51 449</b>	<b>2 062 683 964</b>

Sumber: Dinas Kelautan dan Perikanan Provinsi Jambi

Source: Regional Office of Marine Affairs and Fisheries of Jambi Province



**Tabel** 5.6.2 **Jumlah Alat Penangkapan Ikan dan Jenisnya di Perairan Umum menurut Kabupaten/Kota di Provinsi Jambi, 2014-2018**  
*Number of Fishing Gear in Public Water Field by Type and Regency/Municipality in Jambi Province, 2014-2018*

Kabupaten/Kota Regency/Municipality	Jenis Alat Penangkap/Type of Fishing Gear		
	Jaring Insang/Gill Nets		Jaring Angkat/Lift Nets
	Insang Hanyut Drift Gill Net	Insang Tetap Fixed Gill Net	Jaring Angkat/Lift Nets
	(1)	(2)	(3)
1 Kerinci	-	809	267
2 Merangin	104	135	175
3 Sarolangun	390	299	13
4 Batang Hari	129	152	
5 Muaro Jambi	656	366	35
6 Tanjab Timur	127	170	
7 Tanjab Barat	34	101	162
8 Tebo	263	361	102
9 Bungo	341	503	413
10 Kota Jambi	157	372	502
11 Sungai Penuh	-	-	0
<b>Jumlah/Total 2018</b>	<b>2 201</b>	<b>3 268</b>	<b>1 669</b>



Lanjutan Tabel / Continued Table 5.6.2

Kabupaten/Kota Regency/ Municipality	Jenis Alat Penangkap/Type of Fishing Gear							Jumlah Total
	Pancing/Pishing Rods			Penangkap Lain/Other Trap				
	Rawai Set Long Line	Pancing Hooks & Lines	Serok Guilding Barrier	Jermal Stow Nets	Bubu Portable Traps	Jala Tebar/ Spread Net	Lainnya Other	
(1)	(6)	(7)	(8)	(9)	(10)	(11)	(12)	(13)
1 Kerinci	-	73	-	-	549	550	53	2 301
2 Merangi	-	267	-	-	80	320	169	1 250
3 Sarolang	-	744	172	13	85	243	25	1 984
4 Batang H	21	145	-	-	51	125	-	623
5 Muaro Jambi	336	14	-	-	650	441	-	2 498
6 Tanjab Timur	76	-	-	-	105	133	-	611
7 Tanjab Barat	-	95	168	-	286	17	-	863
8 Tebo	79	235	74	-	314	301	-	1 729
9 Bungo	186	431	-	82	102	541	144	2 743
10 Kota Jarr	62	177	50	-	146	120	-	1 586
11 Sungai Penuh	-	75	-	-	-	104	-	179
<b>Jumlah/Total 2018</b>	<b>760</b>	<b>2 256</b>	<b>464</b>	<b>95</b>	<b>2 368</b>	<b>2 895</b>	<b>391</b>	<b>16 367</b>

Sumber : Dinas Kelautan dan Perikanan Provinsi Jambi

Source : Marine and Fishery Service of Jambi Province

**Tabel 5.6.3 Jumlah Produksi dan Nilai Budidaya Ikan di Kolam, Keramba, Sawah, dan Tambak menurut Kabupaten/Kota di Provinsi Jambi, 2014-2018**  
*Fisheries Production and Value in Fresh Water and Ponds Field by Regency/Municipality in Jambi Province 2014-2018*

Kabupaten/Kota Regency/Municipality	Ikan di Kolam <i>Fresh Water Ponds</i>		Ikan di Keramba <i>Cages Fish</i>	
	Produksi <i>Production</i> (ton)	Nilai <i>Value</i> (Rp.000)	Produksi <i>Production</i> (ton)	Nilai <i>Value</i> (Rp.000)
(1)	(2)	(3)	(4)	(5)
1 Kerinci	3 613,00	99 086 568,33	414,20	11 359 420,77
2 Merangin	1 237,00	29 921 632,68	169,00	4 087 919,10
3 Sarolangun	3 183,00	69 279 170,00	0,00	0,00
4 Batang Hari	4 624,50	96 610 109,43	3 940,50	82 320 774,57
5 Muaro Jambi	19 521,40	384 921 800,17	7 011,50	138 253 355,43
6 Tanjab Timur	1 014,50	13 167 070,29	0,00	0,00
7 Tanjab Barat	381,50	21 286 026,47	18,90	398 451,98
8 Tebo	950,80	18 840 183,86	147,60	2 923 824,74
9 Bungo	850,30	15 770 326,07	43,80	812 342,23
10 Kota Jambi	1 395,70	30 546 627,05	996,50	21 808 764,05
11 Sungai Penuh	64,70	1 180 102,00	0,00	0,00
<b>Jumlah/Total 2018</b>	<b>36 836,40</b>	<b>780 609 616,36</b>	<b>12 742,00</b>	<b>261 964 852,87</b>

Sumber : Dinas Kelautan dan Perikanan Provinsi Jambi

Lanjutan Tabel / *Continued Table 5.6.3*

Kabupaten/Kota <i>Regency/Municipality</i>	Ikan di Sawah <i>Paddy Field Fish</i>		Ikan di Tambak <i>Brackishwater Ponds</i>	
	Produksi <i>Production</i>	Nilai <i>Value</i>	Produksi <i>Production</i>	Nilai <i>Value</i>
	(ton)	(Rp.000)	(ton)	(Rp.000)
(1)	(6)	(7)	(8)	(9)
1 Kerinci				
2 Merangin	6,80	164 484,32		
3 Sarolangun				
4 Batang Hari				
5 Muaro Jambi				
6 Tanjab Timur			287,70	10 903 673,01
7 Tanjab Barat	8,00	168 633,94	519,70	9 927 985,21
8 Tebo				
9 Bungo				
10 Kota Jambi				
11 Sungai Penuh				
<b>Jumlah/Total 2018</b>	<b>14,80</b>	<b>333 118,26</b>	<b>807,30</b>	<b>20 831 658,22</b>

Sumber : Dinas Kelautan dan Perikanan Provinsi Jambi

Source : *Marine and Fishery Service of Jambi Province*

**Table 5.6.4** Jumlah Produksi dan Nilai Budidaya di Kolam, Keramba, Sawah, dan Tambak menurut Jenis Ikan di Provinsi Jambi, 2014-2018  
*Fisheries Production and Value in Fresh Water, Floating, and Field by Fish Varieties in Jambi Province, 2014-2018*

Jenis Ikan <i>Kind of Fish</i>	Ikan di Kolam		Ikan di Keramba	
	<i>Fresh Water Ponds</i>		<i>Cages Fish</i>	
	Produksi <i>Production</i> (ton)	Nilai <i>Value</i> (Rp.000)	Produksi <i>Production</i> (ton)	Nilai <i>Value</i> (Rp.000)
(1)	(2)	(3)	(4)	(5)
1 Ikan Mas	2 114,40	44 807 523,46	510,90	10 503 593,86
2 Ikan Patin	16 714,00	354 196 437,37	3 260,10	67 024 400,75
3 Ikan Nila	9 805,30	207 790 016,00	8 788,10	180 674 560,98
4 Ikan Mujair	0,00		0,00	
5 Ikan Nilam	0,00		0,00	
6 Ikam Gurami	1 283,20	27 193 063,81	150,90	3 102 353,32
7 Ikan Sepat	14,10	298 801,59	0,00	
8 Ikan Tembakan	2,90	61 455,65	0,00	
9 Ikan Lele	6 720,70	142 422 400,18	19,30	396 788,73
10 Ikan Lainnya	181,20	3 839 918,30	12,70	261 099,32
<b>Jumlah/Total 2018</b>	<b>36 835,80</b>	<b>780 609 616,36</b>	<b>12 742,10</b>	<b>261 964 852,87</b>

Sumber : Dinas Kelautan dan Perikanan Provinsi Jambi

Source : *Marine and Fishery Service of Jambi Province*

Lanjutan Tabel / *Continued Table 5.6.4*

Jenis Ikan <i>Kind of Fish</i>	Ikan di Sawah		Ikan di Tambak	
	<i>Fish in Rice Fields</i>		<i>Fish in Pond</i>	
	Produksi	Nilai	Produksi	Nilai
	<i>Production</i>	<i>Value</i>	<i>Production</i>	<i>Value</i>
	(ton)	(Rp.000)	(ton)	(Rp.000)
(1)	(2)	(3)	(4)	(5)
1 Ikan Mas				
2 Ikan Patin				
3 Ikan Nila	13,90	312 861,00	16,60	428 348,00
4 Ikan Mujair				
5 Ikan Nilam	0,90	20 257,00		
6 Ikan Gurami				
7 Ikan Sepat				
8 Ikan Tembakan				
9 Ikan Lele				
10 Ikan Lainnya			790,70	20 403 310,00
<b>Jumlah/Total 2018</b>	<b>14,80</b>	<b>333 118</b>	<b>807,30</b>	<b>20 831 658,00</b>

Sumber : Dinas Kelautan dan Perikanan Provinsi Jambi

Source : *Marine and Fishery Service of Jambi Province*

**Tabel 5.6.5 Jumlah Rumah Tangga/Perusahaan Perikanan Laut Menggunakan Perahu/Motor, 2008-2018**  
*Number of Household/Marine Fisheries Establishment Using Non Power/Boat in Jambi 2008 -2018*

Tahun Year	Perahu kapal Motor Powered Boat			Jumlah Total
	Perahu tanpa Motor Non Powered Boat	Motor Out Boat Motor	Kapal Motor in Boat Motor	
(1)	(2)	(3)	(4)	(5)
2009	31	97	2 578	2 706
2010	51	97	2 287	2 435
2011	20	97	2 523	2 640
2012	20	97	2 767	2 884
2013	20	97	2 982	3 099
2014	20	97	2 982	3 099
2015	20	112	2 266	2 398
2016	22	125	2509	2656
2017	22	125	2484	2631
2018	0	0	3257	3257

Sumber : Dinas Kelautan dan Perikanan Provinsi Jambi

Source : Marine and Fishery Service of Jambi Province

**Tabel**

Table

**5.6.6****Produksi Perikanan Laut dan Perikanan Darat menurut Kabupaten/Kota, 2014-2018 (Ton)***Production of Marine Fisheries and Others**by Regency/Municipality, 2014-2018 (Ton)*

Kabupaten/Kota <i>Regency/Municipality</i>	Perikanan Laut <i>Marine Fisheries</i>	Perikanan Darat		Jumlah <i>Total</i>
		<i>Fresh Water</i>		
		<i>Perairan Umum Open Water</i>	<i>Budidaya Fish Culture</i>	
(1)	(2)	(3)	(4)	(5)
1 Kerinci		1 012,14	4 027,20	5 039,34
2 Merangin		847,03	1 412,80	2 259,83
3 Sarolangun		538,88	3 183,00	3 721,88
4 Batang Hari		893,10	8 565,00	9 458,10
5 Muaro Jambi		1 375,91	26 532,90	27 908,81
6 Tanjab Timur	23 886,39	462,30	669,20	25 017,89
7 Tanjab Barat	21 718,97	641,68	1 561,20	23 921,85
8 Tebo		284,45	1 098,40	1 382,85
9 Bungo		235,91	894,10	1 130,01
10 Kota Jambi		670,58	2 392,20	3 062,78
11 Sungai Penuh		115,04	64,10	179,14
<b>Jumlah/Total 2018</b>	<b>45 605,36</b>	<b>7 077,02</b>	<b>50 400,10</b>	<b>103 082,48</b>

Sumber : Dinas Kelautan dan Perikanan Provinsi Jambi

Source : Marine and Fishery Service of Jambi Province





BAB  
Chapter

06

## PERTAMBANGAN DAN ENERGI

MINING AND ENERGY

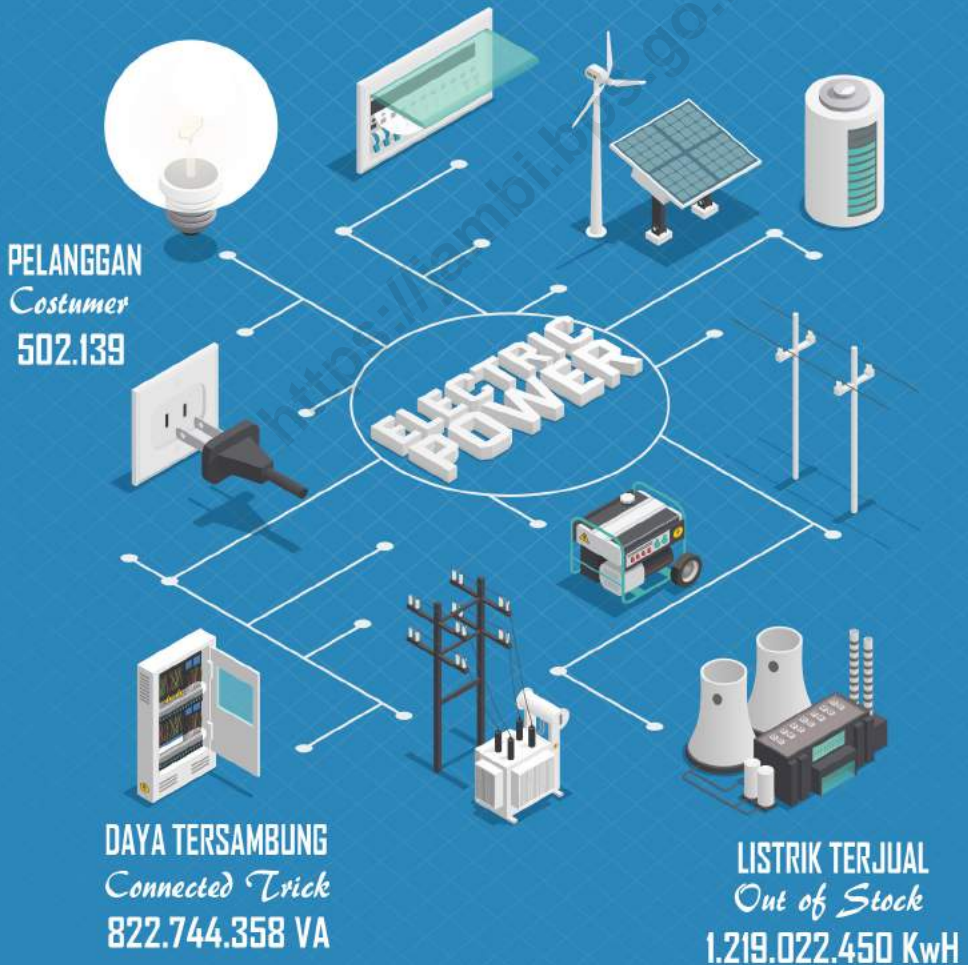





## PENJELASAN TEKNIS

1. Pertambangan adalah suatu kegiatan pengambilan endapan bahan galian berharga dan bernilai ekonomis dari dalam kulit bumi, di bawah permukaan bumi, dan di bawah permukaan air.
2. Bahan tambang adalah hasil produksi dari kegiatan pertambangan yang merupakan sumber daya alam yang tidak dapat diperbarui.
3. Minyak bumi adalah campuran hidrokarbon dalam bentuk cair diperoleh dari lapisan kulit bumi.
4. Gas alam adalah semua jenis gas hidrokarbon yang dihasilkan dari sumbu penambangan yang terdiri dari komponen utama berupa metana, etana, propana, butana, pentana, dan hexana, ditambang dari dalam bumi, baik diperoleh langsung atau bersamaan dengan crude oil.
5. Bijih timah adalah mineral bahan dasar logam timah. Pengolahan bijih timah menjadi logam timah terdiri dari tahap konsentrasi, tahap smelting, dan tahap refining.
6. Batu bara adalah salah satu bahan bakar fosil yang terbentuk dari endapan organik, utamanya adalah sisa-sisa tumbuhan.
7. Bauxit adalah biji utama pembentuk aluminium, bauxit terdiri dari campuran antara aluminium hidroksida dan aluminium oksida.
8. Bijih nikel adalah mineral atau agregat mineral yang mengandung nikel. Pengolahan bijih nikel menjadi nikel terdiri dari beberapa tahap, yaitu crushing, pengeringan, pereduksian, peleburan, pemurnian, dan granulasi dan pengemasan.

## TECHNICAL NOTES

1. *Mining is an activity of taking valued quarried material from within the earth layer, under earth surface, and under water level.*
2. *Mine material is a natural resource as the production of mining operations that can not be renewed.*
3. *Crude oil is a mixture of hydrocarbon accuring in liquid phase in subsurface reservoir and remained liquid under atmospheric pressure.*
4. *Natural gas is all kinds of hydrocarbon gas produced from wells, mixture of hydrocarbons gas and vapour occurring naturally, which main components are methane, ethane, propane, butane, pentane and hexane, mined from underground occumulation either directly or as associated gas in oil mining.*
5. *Tin ore is mineral as the base material of tin. Processing tin ore into tin consists of a concentration, smelting, and refining stages.*
6. *Coal is fossil fuels that formed from organic sediment, primarily plant debris.*
7. *Bauxite is main ore that forming aluminium, bauxite consists of a mixture of aluminum hydroxide and aluminium oxide.*
8. *Nickel ore is a mineral that containing nickel. Processing nickel ore into nickel consists of several stages of crushing, drying, reduction, smelting, purification, and granulation and packaging.*

9. Emas adalah logam yang bersifat lunak dan mudah ditempa, kekerasannya berkisar antara 2,5–3 (Skala Mohs), serta berat jenisnya tergantung pada jenis dan kandungan logam lain yang berpadu dengannya. Emas dapat melebur dalam bentuk cair pada suhu sekitar 1000 derajat celsius.
10. Konsentrat tembaga adalah bijih tembaga yang sudah mengalami proses konsentrasi flotasi.
11. Bahan galian adalah semua jenis mineral dan batuan kecuali mineral logam dan energi yang digali dan diproses untuk penggunaan akhir industri dan konstruksi.
12. Kapasitas listrik terpasang adalah total kapasitas dari seluruh mesin pembangkit listrik yang dioperasikan.
13. Listrik yang dibangkitkan adalah jumlah listrik yang dibangkitkan oleh seluruh mesin pembangkit listrik dan dinyatakan dalam satuan dasar Watt hours.
14. Jumlah listrik/gas/air bersih yang terjual/didistribusikan adalah banyaknya listrik/gas/air bersih yang disalurkan kepada para pelanggan.
15. Kapasitas produksi potensial adalah hubungan antara output yang sebenarnya diproduksi dengan peralatan yang terpasang dan potensi output yang dapat diproduksi dengan peralatan terpasang tersebut, jika kapasitas sepenuhnya digunakan.
16. Volume air bersih yang disalurkan adalah banyaknya air bersih yang disalurkan oleh perusahaan air bersih (dalam satuan m<sup>3</sup>). Semakin besar volume air bersih yang disalurkan maka akan semakin terpenuhi kebutuhan konsumen akan air bersih.
9. *Gold is soft and malleable metal with hardness range between 2.5–3 (Mohs), and its density depends on the type and content of other metals which combined with it. Gold can be melted into liquid form at 1000 degrees celsius.*
10. *Copper concentrate is copper ore that has passed a process of flotation concentration.*
11. *Quarrying materials are all kinds of minerals and rocks except metals and energy minerals extracted and processed to manufacturing and construction industry.*
12. *Installed electricity capacity is the total capacity of all operated power plants machines.*
13. *Electricity generated is the amount of electricity generated by all power plant engine in Watt hours standard unit.*
14. *Sold/distributed electricity/gas/cleaned water is total electricity/gas/cleaned water distributed to customers.*
15. *Potential capacity production is relationship between output that is actually produced with the installed equipment, and the potential output which could be produced with it, if capacity was fully used.*
16. *Volume of water distributed is the amount of water that can be distributed by the water company (in units of m<sup>3</sup>). The greater the volume of water distributed it will be increasingly fulfilled the needs of consumers for clean water.*



ULASAN	DESCRIPTION
<p><b>Pertambangan dan Energi</b>            Pada bab ini disajikan data produksi pertambangan, lifting minyak mentah, dan perkembangan izin usaha pertambangan. Produksi pertambangan di Provinsi Jambi pada tahun 2018 untuk jenis minyak bumi dan batu bara mengalami peningkatan dibandingkan tahun sebelumnya. Jumlah produksi minyak bumi sebesar 8.198.255 barel, untuk batubara sebesar 11.199.896 ton. Sementara untuk gas bumi bila dibandingkan dengan tahun sebelumnya mengalami penurunan. Pada tahun 2018 produksi gas bumi sebesar 10.621.282 (BoE).</p>	<p><i>Energy and Mineral Resources</i>  <i>This chapter presents data on mining production, lifting of crude oil, and the development of mining business permits. Mining production in Jambi Province in 2018 for petroleum and coal types has increased compared to the previous year. Total oil production was 8,198,255 barrels, for coal at 11,199,896 tons. Meanwhile, natural gas when compared to the previous year decreased. In 2018 natural gas production amounted to 10,621,282 (BoE)</i></p>
<p><b>Listrik, Gas dan Air Minum</b>            Jumlah pelanggan dan daya tersambung tahun 2018 yang disalurkan di UP3 Jambi sebanyak 502.139 pelanggan, dengan daya terpasang sejumlah 822.744.358 (VA), sementara di UP3 Muaro Bungo sebanyak 311.437 dengan daya terpasang sejumlah 403.840.480 (VA).</p>	<p><i>Electricity, Gas and Water Supply</i>  <i>The number of customers and connected trick in 2018 distributed in UP3 Jambi is 502.139 subscribers, with the amount connected trick is 822.744.358 (VA), while in UP3 Muaro Jambi is 311.437 with the amount connected trick is 403.840.480 (VA).</i></p>

**Gambar 6.1** *Jumlah Produksi Pertambangan Provinsi Jambi, 2018, Number Mining Production in Jambi Province, 2018*

Picture

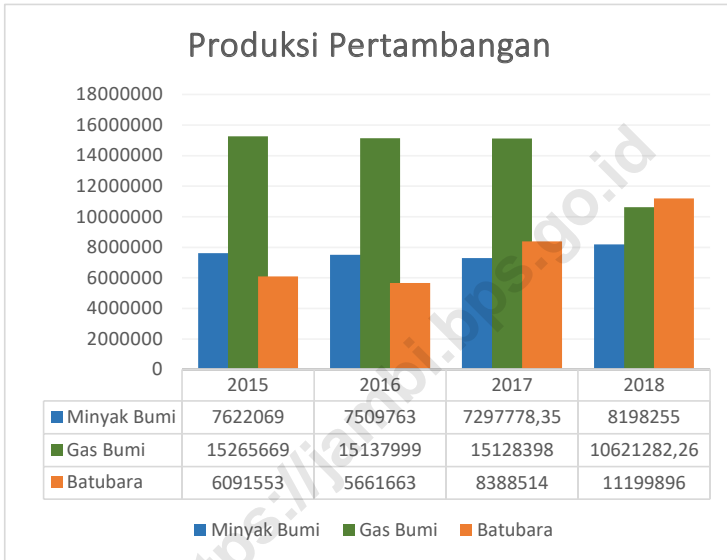

**Tabel 6.1.1** Produksi Pertambangan menurut Jenis Barang

Table

**Tahun 2011 - 2018***Mining Production by Kind of Cargo, 2011 - 2018*

Tahun <i>Year</i>	Jenis Barang / <i>Kind Of Cargo</i>			
	Minyak Bumi <i>Petroleum</i> (barel)	Gas Bumi <i>Natural Gas</i> (BoE)	Batubara <i>Coal</i> (ton)	Bijih Besi <i>Iron Ore</i> (Ton)
(1)	(2)	(3)	(4)	(5)
2011	6 403 411	16 001 213	7 760 173	527 096
2012	6 245 962	17 044 213	7 118 038	116 401
2013	5 705 833	16 731 991	7 737 549	148 657
2014	5 318 080	16 806 643	7 797 961	30 003
2015	7 622 069	15 265 669	6 091 553	-
2016	7 509 763	15 137 999	5 661 663	-
2017	7 297 778	15 128 398	8 388 514	-
2018	8 198 255	0	11 199 896	

Sumber : Dinas Energi dan Sumber Daya Mineral (ESDM) Provinsi Jambi

Source : *Energy and Mineral Resources Service of Jambi Province*



**Tabel 6.1.2 Perhitungan Realisasi Alokasi Lifting Minyak Bumi**

Table

**2018**

*Calculation of the Realization of Petroleum Lifting Allocation  
2018*

<b>Kabupate/Kota</b>	<b>Kontrak</b>	<b>Jenis Minyak</b>	<b>Prognosa Lifting APBNP 2018 Prognosis (000 Barel)</b>	<b>Triwulan IV (Okt-Des 2018) Lifting (Barel)</b>
<b>Penghasil</b>	<b>Kerjasama</b>	<b>Mentah</b>		
<b>District / City</b>	<b>Cooperative</b>	<b>Type of</b>		
<b>Producers</b>	<b>contract</b>	<b>crude oil</b>		
<b>(1)</b>	<b>(2)</b>	<b>(3)</b>	<b>(4)</b>	<b>(5)</b>
Provinsi Jambi				
1. Kab. Batanghari				
	PT. Pertamina Ep	Jambi	64,11	16197,13
	PT. Pertamina Ep - Prakarsa Btg Ms	Jambi	227,05	97604,96
2. Kab. Muaro Jambi				
	PT. Pertamina Ep	Jambi	817,91	182468,22
	PT. Pertamina Ep - Emp Gelam	Jambi		
3. Tebo				
	Montd'or Oil	Mengoepoh	277,97	31627,29
4. Kota Jambi				
	PT. Pertamina Ep	Jambi	262,30	69902,52
5. Kab. Tanjung Jabung Timur				
	Petrochina Jabung	Geragai/Makmur	496,53	83146,35
	Petrochina Jabung	Geragai/Makmur	525,88	130581,00
6. Kab. Tanjung Jabung Barat				
	Petrochina Jabung	Geragai/Makmur	1137,61	448639,65
	Petrochina Jabung	Geragai/Makmur	2926,62	789103,00
	Montd'or Oil	Mangoepoh/ Pematang Lantih	312,24	102233,79
	Mandala Lemang Energi	Lemang	1136,61	82445,60
7. Kab. Sarolangun				
	Petrochina Bangko	Bangko	1,07	48394,00
	PT. Pertamina Ep - Samudera Energi Meruap	Jambi	498,49	119234,09



Lanjutan Tabel / Continued Table 6.1.2

Kabupate/Kota	Kontrak	Jenis Minyak	Januari- Desember	Pencapaian
Penghasil	Kerjasama	Mentah	2018	Sasaran
District / City	Cooperative	Type of	Lifting (Barel)	Target
Producers	contract	crude oil		Achievement
(1)	(2)	(3)	(6)	(7)
Provinsi Jambi				
1. Kab. Batanghari				
	PT. Pertamina Ep	Jambi	64177,92	100,11
	PT. Pertamina Ep - Prakarsa Btg Ms	Jambi	378433,42	166,67
2. Kab. Muaro Jambi				
	PT. Pertamina Ep	Jambi	802417,15	98,11
	PT. Pertamina Ep - Emp Gelam	Jambi		
3. Tebo				
	Montd'or Oil	Mengoepoh	111992,94	40,29
4. Kota Jambi				
	PT. Pertamina Ep	Jambi	279306,55	106,48
5. Kab. Tanjung Jabung Timur				
	Petrochina Jabung	Geragai/Makmur	323241,18	65,10
	Petrochina Jabung	Geragai/Makmur	543412,00	103,33
6. Kab. Tanjung Jabung Barat				
	Petrochina Jabung	Geragai/Makmur	1460611,82	128,39
	Petrochina Jabung	Geragai/Makmur	3114376,00	106,42
	Montd'or Oil	Mangoepoh/ Pematang Lantih	366216,44	117,29
	Mandala Lemang Energi	Lemang	200426,98	17,63
7. Kab. Sarolangun				
	Petrochina Bangko	Bangko	50394,00	4709,72
	PT. Pertamina Ep - Samudera Energi Meruap	Jambi	503249,29	100,95

Sumber : Dinas Energi dan Sumber Daya Mineral (ESDM) Provinsi Jambi

Source : Energy and Mineral Resources Service of Jambi Province

**Tabel 6.1.3 Perhitungan Realisasi Alokasi Lifting Gas Bumi 2018**

Table

*Calculation of Natural Gas Lifting Allocation Realization 2018*

Kabupate/Kota Penghasil <i>District / City Producers</i>	Kontraktor Kerjasama <i>Cooperative contractor</i>	Prognosa Lifting APBNP 2018 Prognosis (000 MMBTU)	Realisasi Triwulan IV (Okt-Des 2018) Lifting (MMBTU)	Januari-Desember 2018 Lifting (MMBTU)	Pencapaian Sasaran <i>Target Achievement</i>
(1)	(2)	(4)	(5)	(6)	(7)
Provinsi Jambi					
1. Kab. Tanjung					
Jabung Timur	Petrochina Jabung	11401,97	2533045,61	7048340,65	61,82
2. Kab. Tanjung					
Jabung Barat	Petrochina Jabung	53015,32	13841228,89	51625555,63	97,38
3. Kab. Muaro					
Jambi	Pertamina Ep - Tac Emp Gelam Pertamina Ep - Ubep Jambi	1255,45	59184,27	226050,04	18,01
4. Kab. Sarolangun					
	Pertamina Ep- Kso Bwp Meruap	60,35	14853,94	62670,78	103,85

Sumber : Dinas Energi dan Sumber Daya Mineral (ESDM) Provinsi Jambi

Source : Energy and Mineral Resources Service of Jambi Province

**Tabel 6.1.4** Perkembangan Izin Usaha Pertambangan, 2017-2018

Table Growth of Mining Permission Effort, 2017-2018

Tahun / Year	Mineral Logam dan Batubara		Mineral Non Logam dan Batuan		
	<i>Mineral Metals and Coal</i>		<i>Non-Metal Minerals and Rock</i>		
	Eksplorasi	Operasi	Eksplorasi	Operasi	
	<i>Exploration</i>	<i>Produksi (OP)</i> <i>Production</i> <i>Operation</i>	<i>Exploration</i>	<i>Produksi (OP)</i> <i>Production</i> <i>Operation</i>	
(1)	(2)	(3)	(4)	(5)	(6)
2017	23	137		27	32
2018	14	115		12	54

Sumber : Dinas Energi dan Sumber Daya Mineral (ESDM) Provinsi Jambi

Source : Energy and Mineral Resources Service of Jambi Province

**Tabel 6.2.1 Penjualan Tenaga Listrik menurut Unit, 2016-2018**
*Table Electricity Sold by Unit, 2016-2018*

Unit	2016		
	Pelanggan Customer	Daya Tersambung Connected Trick (VA)	Terjual Out of Stock (KWH)
(1)	(2)	(3)	(4)
ULP Telanai Pura	110 104	228 893 150	424 163 480
ULP Kotabaru	133 343	215 329 400	335 025 343
ULP Seberang Kota	24 017	34 795 600	61 889 675
ULP Muara Bulian	70 518	99 235 500	169 198 787
ULP Kuala Tungkal	52 083	71 945 608	92 354 548
ULP Muara Sabak	44 339	52 356 950	60 091 220
<b>UP3 Jambi</b>	<b>434 404</b>	<b>702 556 208</b>	<b>1 142 723 053</b>
ULP Bungo Kota	41 341	67 215 470	105 451 644
ULP Bangko	76 024	94 493 100	121 488 809
ULP Sarolangun	52 442	60 678 210	86 445 643
ULP Muara Tebo	32 477	40 371 650	48 032 324
ULP Rimbo Bujang	63 555	81 510 700	104 016 197
<b>UP3 Muara Bungo</b>	<b>265 839</b>	<b>344 269 130</b>	<b>465 434 617</b>

Lanjutan Tabel / *Continued Table 6.2.1*

Unit	2017		
	Pelanggan <i>Customer</i>	Daya Tersambung <i>Connected Trick (VA)</i>	Terjual <i>Out of Stock (KWH)</i>
(1)	(2)	(3)	(4)
ULP Telanai Pura	116 046	242 569 550	416 661 578
ULP Kotabaru	141 861	235 357 400	356 754 780
ULP Seberang Kota	25 909	37 075 850	67 027 874
ULP Muara Bulian	77 767	116 782 600	168 402 951
ULP Kuala Tungkal	58 992	81 345 408	98 566 318
ULP Muara Sabak	49 661	60 118 850	68 672 309
<b>UP3 Jambi</b>	<b>470 236</b>	<b>773 249 658</b>	<b>1 176 085 810</b>
ULP Bungo Kota	44 165	70 931 070	109 121 100
ULP Bangko	81 872	102 149 600	126 988 949
ULP Sarolangun	57 263	67 680 960	90 600 373
ULP Muara Tebo	36 992	45 981 400	51 953 490
ULP Rimbo Bujang	69 275	88 770 000	112 403 764
<b>UP3 Muara Bungo</b>	<b>289 567</b>	<b>375 513 030</b>	<b>491 067 676</b>

**Lanjutan Tabel / Continued Table 6.2.1**

Unit	2018		
	Pelanggan Customer	Daya Tersambung Connected Trick (VA)	Terjual Out of Stock (KWH)
(1)	(2)	(3)	(4)
ULP Telanai Pura	121 093	250 321 000	423 275 510
ULP Kotabaru	153 222	255 421 300	373 390 508
ULP Seberang Kota	27 276	39 186 700	68 826 516
ULP Muara Bulian	83 007	124 271 100	174 540 053
ULP Kuala Tungkal	63 589	87 745 108	103 134 724
ULP Muara Sabak	53 952	65 799 150	75 855 139
<b>UP3 Jambi</b>	<b>502 139</b>	<b>822 744 358</b>	<b>1 219 022 450</b>
ULP Bungo Kota	46 464	75 535 220	111 283 207
ULP Bangko	88 467	110 217 450	132 480 763
ULP Sarolangun	61 941	73 556 710	95 404 661
ULP Muara Tebo	40 711	50 641 700	56 933 260
ULP Rimbo Bujang	73 854	93 889 400	120 681 759
<b>UP3 Muara Bungo</b>	<b>311 437</b>	<b>403 840 480</b>	<b>516 783 650</b>

Sumber : PLN UIW S2JB UP3 Jambi dan UP3 Muara Bungo

Source : Public Electricity Service of UIW S2JB UP3 Jambi and UP3 Muara Bungo



**Tabel 6.2.2** Jumlah Pelanggan, Air yang Disalurkan dan Nilainya, 2017  
*Number of Consumers and Water Supply Distributed by Value, 2017*

Kabupaten/Kota <i>Regency/Municipality</i>	Pelanggan <i>Customers</i>	Air Disalurkan <i>Supply Distributed</i> (m3)	Nilai <i>Value (Rp)</i>
(1)	(2)	(3)	(4)
1. Kerinci	*	*	*
2. Merangin	12 360	2 853 458,00	10774 379 470
3. Sarolangun	9 413	1 594 946,00	7343 585 750
4. Batang Hari	*	*	*
5. Muaro Jambi	11 282	1 937 562	9803 554 100
6. Tanjung Jabung Timur	*	*	*
7. Tanjung Jabung Barat	*	*	*
8. Tebo	7 734	1 408 342,00	5071 652 464
9. Bungo	10 479	2 048 960,00	7108 311 850
10. Kota Jambi	72 965	14 924 274,00	71779 747 433
11. Sungai Penuh	*	*	*
<b>Jumlah / Total</b>			

Sumber : Survei Perusahaan Air Bersih

Source : *Water Supply Establishment Survey*

Keterangan \*) Data Belum Tersedia dari Instansi yang bersangkutan



**Tabel 6.2.3 Jumlah Konsumen dan Produksi Air Minum di Kota Jambi, 2008--2017**

*Number of Consumers and Water Supply Product in Jambi Municipality, 2008--2017*

Tahun Year	Produksi Production (M <sup>3</sup> )	Banyak Langganan Number of Consumer	Produksi yang Dikonsumsi Consumption( M3)	Nilai Value (Rp)
(1)	(2)	(3)	(4)	(5)
2008	22 374 384	53 408	13 208 276	34 524 761 600
2009	23 753 162	55 270	14 022 373	37 027 904 200
2010	23 354 375	56 578	14 128 688	37 132 873 400
2011	24 507 624	58 265	14 066 527	52 419 729 200
2012	24 963 770	59 951	14 058 925	39 082 646
2013	25 648 261	61 660	14 082 285	61681 599 100
2014	29 258 725	62 883	13 617 869	61 273 703 350
2015	28 174 330	64 847	14 423 505	65 111 235 000
2016	29 480 771	69 379	14 966 602	7 147 281 340
2017	29 048 441	72 965	15 405 207	72 834 205 583

Source : Water Supply Corp. of Jambi Municipality

Source : Water Supply Corp. of Jambi Municipality

BAB  
Chapter

07

## INDUSTRI MANUFAKTUR

MANUFACTURING INDUSTRY







## PENJELASAN TEKNIS

1. Pengumpulan data industri besar dan sedang dilakukan melalui Survei Industri Besar dan Sedang yang dilaksanakan setiap tahun secara lengkap (sensus) sejak tahun 1975. Survei Industri Besar dan Sedang mencakup semua perusahaan industri yang mempunyai tenaga kerja 20 orang atau lebih dengan menggunakan kuesioner II A. Pada tahun 2016, Survei Industri Besar dan Sedang terintegrasi dengan Sensus Ekonomi 2016.
2. Klasifikasi industri yang digunakan dalam survei ini berdasar kepada Klasifikasi Baku Lapangan Usaha Indonesia (KBLI). KBLI adalah klasifikasi lapangan usaha yang berdasar kepada International Standard Industrial Classification of All Economic Activities (ISIC) revisi 4 yang telah disesuaikan dengan kondisi Indonesia.
3. Industri manufaktur adalah suatu kegiatan ekonomi yang melakukan kegiatan mengubah suatu barang dasar secara mekanis, kimia, atau dengan tangan sehingga menjadi barang jadi/setengah jadi, dan atau barang yang kurang nilainya menjadi barang yang lebih tinggi nilainya, dan sifatnya lebih dekat kepada pemakai akhir. Termasuk dalam kegiatan ini adalah jasa industri dan pekerjaan perakitan.
4. Jasa industri adalah kegiatan industri yang melayani keperluan pihak lain. Pada kegiatan ini bahan baku disediakan oleh pihak lain sedangkan pihak pengolah hanya melakukan pengolahannya dengan mendapat imbalan sebagai balas jasa (upah maklon).
5. Perusahaan atau usaha industri adalah suatu unit (kesatuan) usaha yang melakukan kegiatan ekonomi, bertujuan menghasilkan barang atau

## TECHNICAL NOTES

1. *Data collection of large and medium scale manufacturing is conducted through The Large and Medium Manufacturing Establishment Survey that has been done annually for all industries (census) since 1975. Large and Medium Manufacturing Establishment Survey covers all manufactures/industries with 20 workers or more by questionnaire II A. In 2016, the Large and Medium Manufacturing Establishment Survey was integrated with the 2016 Economic Census.*
2. *The industrial classification adopted in this survey refers to the Klasifikasi Baku Lapangan Usaha Indonesia (KBLI). KBLI is classification of economic activities based on the International Standard Industrial Classification of All Economic Activities (ISIC rev 4) that has been modified according to the local condition in Indonesia.*
3. *Manufacturing industry is defined as an economic activity processing basic goods mechanically, chemicals or manually into final or intermediate goods. It is also defined as processing of lower value goods into higher value goods as final or intermediate products. The activities also include services for manufacturing and assembling.*
4. *Services for manufacturing is defined as a manufacturing activity which serving other manufacturing establishments. In this case, raw materials are supplied by others while the workers are paid as a compensation for processing raw materials.*
5. *A manufacturing establishment is defined as a production unit engaged in economic activity, producing goods or services, located in a building or in a certain location, keeping a business*

jasa, terletak pada suatu bangunan atau lokasi tertentu, dan mempunyai catatan administrasi tersendiri mengenai produksi dan struktur biaya serta ada seorang atau lebih yang bertanggung jawab atas usaha tersebut.

*record concerning the production and cost structure, and having a person or more that are responsible to those activities.*

6. Industri manufaktur dikelompokkan ke dalam 4 golongan berdasarkan banyaknya pekerja, yaitu: industri besar (100 orang pekerja atau lebih), industri sedang/menengah (20–99 orang pekerja), industri kecil (5–19 orang pekerja), dan industri mikro (1–4 orang pekerja).
  7. Input atau biaya antara adalah biaya yang dikeluarkan dalam proses industri yang berupa bahan baku, bahan bakar, barang lainnya diluar bahan baku/bahan penolong, jasa industri, sewa gedung, dan biaya jasa nonindustri.
  8. Output adalah nilai keluaran yang dihasilkan dari proses kegiatan industri yang berupa barang yang dihasilkan, tenaga listrik yang dijual, jasa industri, keuntungan jual beli, penambahan stok barang setengah jadi, dan penerimaan lain.
  9. Nilai tambah adalah besarnya output dikurangi besarnya nilai input (antara).
  10. Pengeluaran untuk tenaga kerja adalah merupakan imbalan atas jasa-jasa yang telah dikorbankan oleh pekerja untuk pihak lain yang meliputi upah/gaji, upah lembur, hadiah, bonus dan sejenisnya, iuran dana pensiun, tunjangan sosial, tunjangan kecelakaan, dan lainnya.
  11. Modal tetap adalah modal kerja yang dapat digunakan lebih dari satu tahun.
  12. Pajak tidak langsung adalah pajak yang langsung dibayarkan oleh perusahaan, termasuk PPn.
6. *Manufacturing industries are categorized into four groups, based on the number of employees: large scale manufacturing (100 employees or more), medium scale manufacturing (20–99 employees), small scale manufacturing (5–19 employees), and micro industry (1–4 employees).*
  7. *Input or intermediate cost is defined as cost of raw materials and supporting materials, fuel, other materials, electricity, industrial services, building rent, and nonindustrial services, etc.*
  8. *Output is defined as total value of all processed goods which include production, electricity sold, industrial services, profits, change in stocks and other incomes.*
  9. *Value added is defined as subtraction from output to input.*
  10. *Labor cost is defined as compensation for workers in the form of money and goods. Labor cost covers wage and salary, overtime pay, bonus in cash and goods, pension funds, social allowance, accident allowance, etc.*
  11. *Fixed asset is working capital that can be used for more than one year.*
  12. *Indirect tax is tax paid by establishment including value added taxes (PPn).*



- |  |  |
|--|--|
| <p>13. Bahan baku adalah bahan-bahan yang digunakan untuk proses produksi dalam membentuk suatu barang produksi.</p> <p>14. Barang yang dihasilkan adalah barang yang dihasilkan dalam proses produksi.</p> <p>15. Tahun 2016-2018, indeks produksi industri besar dan sedang menggunakan kerangka sampel tahun 2013. Indeks disajikan dalam 2 digit ISIC Revisi 4.</p> <p>16. Metodologi penarikan sampel menggunakan "Cut off Point" dan "Probability Proportional to Size" (PPS).</p> <p>17. Formula/penghitungan indeks produksi bulanan mengikuti langkah-langkah sebagai berikut:</p> <p>a. Rasio perusahaan</p> | <p>13. <i>Raw material is materials used in the production process of production goods.</i></p> <p>14. <i>Outcome product is goods related in the production process.</i></p> <p>15. <i>In 2016-2018, industrial production indices of large and medium manufacturing has been calculated based on the 2013 sampling frame. The indices are published in 2 digits of ISIC 4th Revision.</i></p> <p>16. <i>The methodology of the sample selection was based on "Cut off Point" and "Probability Proportional to Size" (PPS).</i></p> <p>17. <i>Formula/steps in computing of quantity production indices are as follows:</i></p> <p>a. <i>Ratio of establishment</i></p> |
|--|--|

$$R_{ij} = e \left[ \frac{\sum_k V_{ijk}}{\sum_k V_{ijk}} \times \ln \left( \frac{Q_{ijk2}}{Q_{ijk1}} \right) \right]$$

$$R_{ij} = e \left[ \frac{\sum_k V_{ijk}}{\sum_k V_{ijk}} \times \ln \left( \frac{Q_{ijk2}}{Q_{ijk1}} \right) \right]$$

dimana:

Rij adalah rasio perusahaan j dalam ISIC i pada bulan ke-2 terhadap bulan ke-1.  
 Vij adalah nilai produksi komoditi k untuk perusahaan j dalam ISIC i selama periode dua bulan.  
 Qijk2 adalah produksi komoditi k untuk perusahaan j dalam ISIC i pada bulan ke-2.  
 Qijk1 adalah produksi komoditi k untuk perusahaan j dalam ISIC i pada bulan ke-1.

where:

Rij is the ratio of establishment j in ISIC i of the 2nd month to the 1st month.  
 Vij is the production value of commodity k for establishment j in ISIC i during the two month period.  
 Qijk2 is the production of commodity k for establishment j in ISIC i in the 2nd month.  
 Qijk1 is the production of commodity k for establishment j in ISIC i in the 1st month

- b. Rasio ISIC

$$R_i = e^{\left[ \frac{\sum_j \frac{W_{ij} \text{adj} V_j}{\sum_j W_{j \text{adj}} V_j} \times h (R_j)}{\sum_j \frac{W_{j \text{adj}} V_j}{\sum_j W_{j \text{adj}} V_j} \times h (R_j)} \right]}$$

dimana:

Ri adalah rasio ISIC-i.  
Vij adalah nilai produksi perusahaan-j dalam ISIC i selama periode dua bulan, dimana:

$$R_i = e^{\left[ \frac{\sum_j \frac{W_{j \text{adj}} V_j}{\sum_j W_{j \text{adj}} V_j} \times h (R_j)}{\sum_j \frac{W_{j \text{adj}} V_j}{\sum_j W_{j \text{adj}} V_j} \times h (R_j)} \right]}$$

Wij adj adalah penimbang sampling yang disesuaikan untuk perusahaan-j dalam ISIC-i.

c. Rasio total

$$R_i = e^{\left[ \frac{\sum_j \frac{W_{ij} \text{adj} V_j}{\sum_j W_{j \text{adj}} V_j} \times h (R_j)}{\sum_j \frac{W_{j \text{adj}} V_j}{\sum_j W_{j \text{adj}} V_j} \times h (R_j)} \right]}$$

dimana:

Rtot adalah rasio total.  
Wi Vi adalah total nilai produksi tertimbang dari seluruh perusahaan untuk ISIC-i selama periode dua bulan, di mana :

d. Indeks ISIC dan Total

$$\left[ \frac{\sum_j \frac{W_{ij} \text{adj} V_j}{\sum_j W_{j \text{adj}} V_j} \times h (R_j)}{\sum_j \frac{W_{j \text{adj}} V_j}{\sum_j W_{j \text{adj}} V_j} \times h (R_j)} \right]$$

dimana:

$$\left[ \frac{\sum_j \frac{W_{ij} \text{adj} V_j}{\sum_j W_{j \text{adj}} V_j} \times h (R_j)}{\sum_j \frac{W_{j \text{adj}} V_j}{\sum_j W_{j \text{adj}} V_j} \times h (R_j)} \right]$$

R adalah rasio.  
It adalah indeks pada bulan ke-t.  
It-1 adalah indeks pada bulan ke-(t-1).

18. Klasifikasi industri manufaktur 2 digit

b. Ratio of ISIC

$$R_i = e^{\left[ \frac{\sum_j \frac{W_{ij} \text{adj} V_j}{\sum_j W_{j \text{adj}} V_j} \times h (R_j)}{\sum_j \frac{W_{j \text{adj}} V_j}{\sum_j W_{j \text{adj}} V_j} \times h (R_j)} \right]}$$

where:

Ri is the ratio of ISIC-i.  
Vij is the production value of establishment-j in ISIC-i during the two month period, where:

$$R_i = e^{\left[ \frac{\sum_j \frac{W_{ij} \text{adj} V_j}{\sum_j W_{j \text{adj}} V_j} \times h (R_j)}{\sum_j \frac{W_{j \text{adj}} V_j}{\sum_j W_{j \text{adj}} V_j} \times h (R_j)} \right]}$$

Wij adj is the sampling weight adjusted for establishment-j in ISIC i.

c. Ratio of Total

$$R_i = e^{\left[ \frac{\sum_j \frac{W_{ij} \text{adj} V_j}{\sum_j W_{j \text{adj}} V_j} \times h (R_j)}{\sum_j \frac{W_{j \text{adj}} V_j}{\sum_j W_{j \text{adj}} V_j} \times h (R_j)} \right]}$$

dimana:

Rtot adalah rasio total.  
Wi Vi adalah total nilai produksi tertimbang dari seluruh perusahaan untuk ISIC-i selama periode dua bulan, di mana :

d. Indeks ISIC dan Total

$$\left[ \frac{\sum_j \frac{W_{ij} \text{adj} V_j}{\sum_j W_{j \text{adj}} V_j} \times h (R_j)}{\sum_j \frac{W_{j \text{adj}} V_j}{\sum_j W_{j \text{adj}} V_j} \times h (R_j)} \right]$$

dimana:

$$\left[ \frac{\sum_j \frac{W_{ij} \text{adj} V_j}{\sum_j W_{j \text{adj}} V_j} \times h (R_j)}{\sum_j \frac{W_{j \text{adj}} V_j}{\sum_j W_{j \text{adj}} V_j} \times h (R_j)} \right]$$

R adalah rasio.  
It adalah indeks pada bulan ke-t.  
It-1 adalah indeks pada bulan ke-(t-1).



berdasarkan ISIC Revisi 4

10. Makanan
11. Minuman
12. Pengolahan Tembakau
13. Tekstil
14. Pakaian Jadi
15. Kulit, Barang dari Kulit dan Alas Kaki
16. Kayu, Barang dari Kayu dan Gabus (Tidak Termasuk Furnitur) dan Barang Anyaman dari Bambu, Rotan dan Sejenisnya
17. Kertas dan Barang dari Kertas
18. Pencetakan dan Reproduksi Media Rekaman
19. Produk dari Batu Bara dan Pengilangan Minyak Bumi
20. Bahan Kimia dan Barang dari Bahan Kimia
21. Farmasi, Produk Obat Kimia dan Obat Tradisional
22. Karet, Barang dari Karet dan Plastik
23. Barang Galian Bukan Logam
24. Logam Dasar
25. Barang Logam, Bukan Mesin dan Peralatannya
26. Komputer, Barang Elektronik dan Optik
27. Peralatan Listrik
28. Mesin dan Perlengkapan Ytdl
29. Kendaraan Bermotor, Trailer dan Semi Trailer
30. Alat Angkutan Lainnya
31. Furnitur
32. Pengolahan Lainnya
33. Jasa Reparasi dan Pemasangan Mesin dan Peralatan

19. Pengumpulan data Industri Mikro dan Kecil dilakukan melalui Survei Industri Mikro dan Kecil Tahunan. Dari data tersebut dihasilkan angka estimasi populasi Industri Mikro dan Kecil serta karakteristik lainnya. seperti banyaknya tenaga kerja, pengeluaran untuk tenaga kerja, biaya input, nilai output dan nilai tambah.

20. Mulai tahun 2011 pengumpulan data Industri Mikro dan Kecil juga dilakukan secara triwulanan, dengan mengamati panel sampel selama satu tahun. Dari data tersebut dihasilkan

18. *Klasifikasi industri manufaktur 2 digit berdasarkan ISIC Revisi 4*

10. Makanan
11. Minuman
12. Pengolahan Tembakau
13. Tekstil
14. Pakaian Jadi
15. Kulit, Barang dari Kulit dan Alas Kaki
16. Kayu, Barang dari Kayu dan Gabus (Tidak Termasuk Furnitur) dan Barang Anyaman dari Bambu, Rotan dan Sejenisnya
17. Kertas dan Barang dari Kertas
18. Pencetakan dan Reproduksi Media Rekaman
19. Produk dari Batu Bara dan Pengilangan Minyak Bumi
20. Bahan Kimia dan Barang dari Bahan Kimia
21. Farmasi, Produk Obat Kimia dan Obat Tradisional
22. Karet, Barang dari Karet dan Plastik
23. Barang Galian Bukan Logam
24. Logam Dasar
25. Barang Logam, Bukan Mesin dan Peralatannya
26. Komputer, Barang Elektronik dan Optik
27. Peralatan Listrik
28. Mesin dan Perlengkapan Ytdl
29. Kendaraan Bermotor, Trailer dan Semi Trailer
30. Alat Angkutan Lainnya
31. Furnitur
32. Pengolahan Lainnya
33. Jasa Reparasi dan Pemasangan Mesin dan Peralatan

19. *The data collection of Micro and Small scale manufacturing is conducted through The Annual Micro and Small scale manufacturing Survey. The data collected to produce estimate figures of population and other characteristics of Micro and Small scale Industry as Workers Engaged, labor cost, input, output, and value added.*

20. *Since 2011 the data collection of micro and small scale industries through the Micro and Small scale Industry Survey Quarterly with panel sample*



angka indeks produksi industri mikro dan kecil. Sesuai dengan jumlah sampel yang diteliti, maka indeks hanya dapat disajikan dalam 2-dijit ISIC revisi 4.

21. Metode yang digunakan untuk penghitungan indeks produksi IMK adalah Formula Indeks Paasche yang dimodifikasi, yang mengikuti langkah-langkah sebagai berikut:

a. Rasio Komoditi

$$R_{ijkt} = \frac{Q_{ijk(t-1)}}{Q_{ijkt}}$$

dimana:

Rijkt adalah rasio produksi komoditi ke-i pada perusahaan ke-j dalam kelompok industri ke-k pada triwulan ke-(t-1) terhadap komoditi triwulan ke-t  
Qijk(t-1) adalah banyaknya komoditi ke-i pada perusahaan ke-j dalam kelompok ke-k pada triwulan ke-(t-1)  
Qijkt adalah banyaknya komoditi ke-i pada perusahaan ke-j dalam kelompok ke-k pada triwulan ke-t

b. Rasio 5 digit ISIC

$$R_{jkt} = \frac{\sum V_{jkt}}{\sum V_{jkt} \left( \frac{Q_{ijk(t-1)}}{Q_{ijkt}} \right)}$$

dimana:

Rjkt adalah rasio komoditi triwulan ke-(t-1) terhadap triwulan t dengan penimbang nilai KBLI 5 digit.  
Vjkt adalah nilai produksi perusahaan ke-j dalam kelompok industri ke-k pada triwulan ke-t.

c. Rasio KBLI 2 digit dan Total

for a year. The collected data produce the production indices of micro and small scale industry. Using the number of sample, the indices can be calculated only in 2 digits of ISIC Revision 4.

21. The method used in calculating production indices of micro and small is the modified Paasche formula, steps are as follows:

a. Ratio of commodity

$$R_{ijkt} = \frac{Q_{ijk(t-1)}}{Q_{ijkt}}$$

where:

Rijkt is the production commodity ratio i for establishment j in ISIC k at the t-1 quarter to commodity t quarter.  
Qijk(t-1) is the production commodity i for establishment j in ISIC k at the t-1 quarter.  
Qijkt is the production commodity i for establishment j in ISIC k at the t quarter

b. Ratio of 5 digit ISIC

$$R_{jkt} = \frac{\sum V_{jkt}}{\sum V_{jkt} \left( \frac{Q_{ijk(t-1)}}{Q_{ijkt}} \right)}$$

where:

Rjkt is the ratio commodity t-1 quarter to t quarter with 5 digit ISIC production value as weight.  
Vjkt is the production value of establishment j in ISIC k at t quarter.

c. Ratio of 2 digit ISIC and Total

$$R_{kt} = \frac{\sum W_{kt} V_{jkt}}{\sum W_{kt} V_{jkt} \left( \frac{Q_{ijk(t-1)}}{Q_{ijkt}} \right)}$$



$$R_{kt} = \frac{\sum W_{kt} V_{jkt}}{\sum W_{kt} V_{jkt} \left( \frac{Q_{ijk(t-1)}}{Q_{ijkt}} \right)}$$

dimana:

R<sub>kt</sub> adalah rasio KBLI 2 digit dan rasio total dengan menggunakan penimbang nilai tambah.

W<sub>kt</sub> adalah penimbang nilai tambah pada kelompok industri ke-k pada triwulan ke-t.

d. Indeks KBLI dan Indeks Total

$$I_t = I_{(t-1)} \times R \times 100$$

dimana:

I<sub>t</sub> adalah indeks KBLI dan total.

I<sub>(t-1)</sub> adalah indeks pada triwulan ke t-1.

R adalah ratio KBLI 2 digit atau rasio total

where:

R<sub>kt</sub> is the ratio of 2 digit ISIC and total with value added as weight.

W<sub>kt</sub> is the weight for ISIC k in t quarter.

d. Index of ISIC and Total

$$I_t = I_{(t-1)} \times R \times 100$$

where:

I<sub>t</sub> is index of ISIC and total.

I<sub>(t-1)</sub> is index in the t-1 quarter.

R is the ratio of 2 digit ISIC or ratio of total.

**ULASAN**
**DESCRIPTION**
**Perindustrian**

Jumlah Perusahaan Penanam Modal Dalam Negeri (PMDN) dan Perusahaan Penanam Modal Asing (PMA) setiap tahunnya mengalami peningkatan. Pada tahun 2018, jumlah PMDN sebanyak 99 perusahaan dengan 7.156 orang tenaga kerja, sedangkan jumlah PMA sebanyak 84 perusahaan dengan 2.075 orang tenaga kerja.

Jumlah perusahaan PMDN/PMA menurut negara asal investor di Provinsi Jambi tahun 2018 terbesar adalah dari Singapura sebanyak 17 perusahaan, India sebanyak 18 perusahaan, Hongkong 11 perusahaan, dan RRC 8 perusahaan.

**Manufacturing**

*The number of Domestic Investment Companies (PMDN) and Foreign Investment Companies (PMA) has increased annually. In 2018, the number of PMDN was 99 companies with 7.156 workers, while the number of PMA was 84 companies with 2.075 workers.*

*Most of PMDN / PMA companies by the country of origin of investors in Jambi Province in 2018 was from the Singapore as many as 17 companies, from India as many as 18 companies, from Hongkong as many as 11 companies, and 8 from RRC companies.*



Gambar 7.1

Picture

**Persentase Unit Usaha dan Investasi PMDN/PMA Menurut Negara Asal Investor di Provinsi Jambi, 2018 (unit), Percentage Number of Foreign/Domestic Investor and Investment by Country of Origin in Jambi Province, 2018 (Units)**

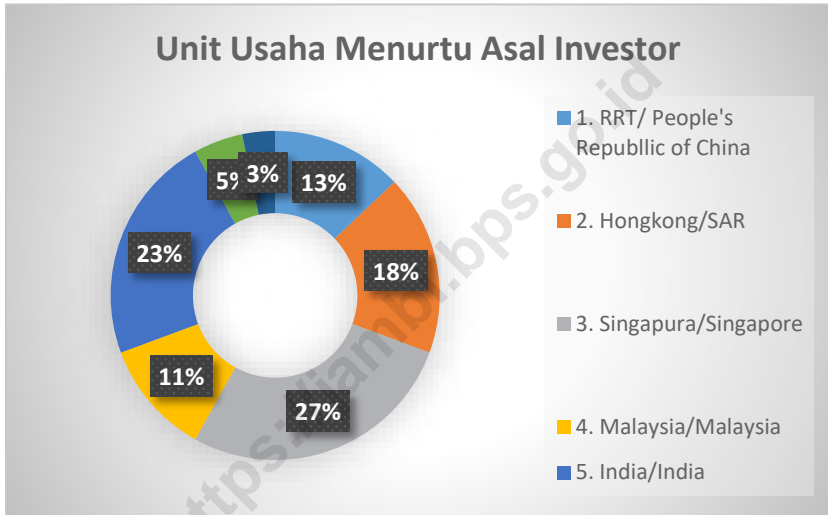





**Tabel 7.1** Jumlah Perusahaan Industri di Provinsi Jambi, 2008-2017  
 Table Number of Manufacturing Industry in Jambi Province, 2008-2017

Tahun Year	Jumlah Perusahaan Number of Establishments	Investasi Investment (Rp.000)	Tenaga Kerja (orang) Labor Force (person)	Nilai Produksi (Production Value) (Rp.000)
(1)	(2)	(3)	(4)	(5)
2008	22 476	13 050 478	68 766	2 750 355 112
2009	23 554	13 676 900	71 264	2 882 372 163
2010	24 685	14 333 392	74 684	3 020 726 030
2011	25 296	7 387 175 275	83 766	3 311 673 059
2012	26 685	14 430 379 339	95 977	3 684 158 711
2013	26 833	15 210 000 000	101 923	3 871 000 000
2014	27 369	15 970 000 000	105 999	3 917 000 000
2015	28 075	16 160 000 000	111 390	4 225 000 000
2016	24 479	16 968 000	116 960	4 467 750 000
2017	...	...	...	...

Sumber : Dinas Perindustrian dan Perdagangan Provinsi Jambi

Source : Industrial and Trading Service of Jambi Province

**Tabel 7.2 Jumlah Perusahaan menurut Kode Industri dan Golongan Industri di Provinsi Jambi, 2012-2016**  
*Number of Establishment by Classification of Manufacturing in Jambi Province, 2012-2016*

Klasifikasi Lapangan Usaha  Indonesia (KLUI) <i>Indonesian Standard of Industry Classification (ISIC)</i>	2016	
	Penggolongan Industri <i>Classification of Industry</i>	
	Sedang / Medium (20-99)	Besar / Large ( ≥ 100 )
(1)	(4)	(5)
10. Industri Makanan <i>Manufacture of Food Products</i>	31	36
11. Industri Minuman <i>Manufacture of Beverage</i>	5	1
13. Industri Tekstil <i>Manufacture of Textile</i>	3	0
16. Industri Kayu, Barang dari Kayu (tidak termasuk Furniture) dan Barang-barang Anyaman <i>Manufacture of Wood &amp; Products of Wood Except Furniture and Plaiting Materials</i>	16	7
17. Industri Kertas dan Barang dari Kertas <i>Manufacture of Paper and Paper Products</i>	0	1
20. Industri Kimia dan Barang-barang dari Kimia <i>Manufacture of Chemicals and Chemical Products.</i>	1	2



Lanjutan Tabel / Continued Table 7.2

Klasifikasi Lapangan Usaha Indonesia (KLUI) <i>Indonesian Standard of Industry Classification (ISIC)</i>	2016	
	Penggolongan Industri <i>Classification of Industry</i>	
(1)	Sedang / Medium (20-99)	Besar / Large (≥ 100)
22. Industri Barang dari Karet dan Plastik <i>Manufacture of Rubbers &amp; Plastics Product</i>	1	11
23. Industri barang galian bukan logam <i>Manufacture of Other Non Metallic Mineral Products</i>	3	0
30. Industri Alat Angkutan lainnya <i>Manufacture of Other Transportation</i>	2	1
31. Industri Furniture dan Pengolahan Lainnya <i>Manufacture of Furniture and Manufacturing n.e.c.</i>	6	2
33. Jasa Reparasi dan Pemasangan Mesin & peralatan <i>Machine and Equipment Repairing and Assembling Service</i>	4	1
<b>Jumlah/Total 2016</b>	<b>72</b>	<b>62</b>
<b>2015</b>	<b>84</b>	<b>77</b>
<b>2014</b>	<b>43</b>	<b>55</b>
<b>2013</b>	<b>43</b>	<b>57</b>
<b>2012</b>	<b>48</b>	<b>56</b>

Sumber : Badan Pusat Statistik Provinsi Jambi

Source : BPS - Statistics of Jambi Province

<sup>\*)</sup> : Angka sementara / Preliminary figures

<sup>f)</sup> : Angka revisi/Revised figures



**Lanjutan Tabel / Continued Table 7.2**

Klasifikasi Lapangan Usaha Indonesia (KLU) <i>Indonesian Standard of Industry Classification (ISIC)</i>	Jumlah <i>Total</i> ( 20-100 )
(1)	(4)
10. Industri Makanan <i>Manufacture of Food Products</i>	67
11. Industri Minuman <i>Manufacture of Beverage</i>	6
13. Industri Tekstil <i>Manufacture of Textile</i>	3
16. Industri Kayu, Barang dari Kayu (tidak termasuk Furniture) dan Barang-barang Anyaman <i>Manufacture of Wood &amp; Products of Wood Except Furniture and Plaiting Materials</i>	23
17. Industri Kertas dan Barang dari Kertas <i>Manufacture of Paper and Paper Products</i>	1
20. Industri Kimia dan Barang-barang dari Kimia <i>Manufacture of Chemicals and Chemical Products.</i>	3
22. Industri Barang dari Karet dan Plastik <i>Manufacture of Rubbers &amp; Plastics Product</i>	12



Lanjutan Tabel / Continued Table 7.2

Klasifikasi Lapangan Usaha Indonesia (KLU) <i>Indonesian Standard of Industry Classification (ISIC)</i>	Jumlah <i>Total</i> ( $\geq 100$ )
(1)	(4)
23. Industri barang galian bukan logam <i>Manufacture of Other Non Metallic Mineral Products</i>	3
30. Industri Alat Angkutan lainnya <i>Manufacture of Other Transportation</i>	3
31. Industri Furniture dan Pengolahan Lainnya <i>Manufacture of Furniture and Manufacturing n.e.c.</i>	8
33. Jasa Reparasi dan Pemasangan Mesin dan peralatan <i>Machine and Equipment Repairing and Assembling Service</i>	5
<b>Jumlah/Total 2016</b>	<b>134</b>
<b>2015</b>	<b>161</b>
<b>2014</b>	<b>98</b>
<b>2013</b>	<b>100</b>
<b>2012</b>	<b>104</b>

Sumber : Badan Pusat Statistik Provinsi Jambi

Source : BPS - Statistics of Jambi Province

\*) : Angka sementara / Preliminary figures

**Tabel 7.3** Jumlah Tenaga Kerja menurut Kode Industri dan Golongan Industri di Provinsi Jambi, 2012-2016  
*Table*  
*Number of Workers Engaged by Classification of Manufacturing in Jambi Province, 2012-2016*

Klasifikasi Lapangan Usaha Indonesia (KLUI) <i>Indonesian Standard of Industry Classification (ISIC)</i>	2016 Penggolongan Industri <i>Classification of Industry</i>		Jumlah <i>Total</i>
	Sedang / <i>Medium</i> (20-99)	Besar / <i>Large</i> (≥ 100)	
(1)	(2)	(3)	(4)
10. Industri Makanan <i>Manufacture of Food Products</i>	1 297	7 953	9 250
11. Industri Minuman <i>Manufacture of Beverage</i>	202	329	531
13. Industri Tekstil <i>Manufacture of Textile</i>	104	0	104
16. Industri Kayu, Barang dari Kayu (tidak termasuk Furniture) dan Barang-barang Anyaman <i>Manufacture of Wood &amp; Products of Wood Except Furniture and Plaiting Materials</i>	324	3 183	3 507
17. Industri Kertas dan Barang dari Kertas <i>Manufacture of Paper and Paper Products</i>	0	1 771	1 771
20. Industri Kimia dan Barang-barang dari Kimia <i>Manufacture of Chemicals and Chemical Products.</i>	55	106	161
22. Industri Barang dari Karet dan Plastik <i>Manufacture of Rubbers &amp; Plastics Product</i>	30	3896	3 926



Lanjutan Tabel / Continued Table 7.3

Klasifikasi Lapangan Usaha Indonesia (KLU) <i>Indonesian Standard of Industry Classification (ISIC)</i>	2016 Penggolongan Industri <i>Classification of Industry</i>		Jumlah <i>Total</i>		
	Sedang / <i>Medium</i> (20-99)	Besar / <i>Large</i> ( ≥ 100 )			
				(1)	(2)
	(1)	(2)		(3)	(4)
23. Industri barang galian bukan logam <i>Manufacture of Other Non Metallic Mineral Products</i>	88	0	88		
30. Industri Alat Angkutan lainnya <i>Manufacture of Other Transportation</i>	52	177	229		
31. Industri Furniture dan Pengolahan Lainnya <i>Manufacture of Furniture and Manufacturing n.e.c.</i>	124	212	336		
33. Jasa Reparasi dan Pemasangan Mesin dan peralatan <i>Machine and Equipment Repairing and Assembling Service</i>	128	120	248		
<b>Jumlah/Total 2015*)</b>					

Sumber : Badan Pusat Statistik Provinsi Jambi

Source : BPS - Statistics of Jambi Province

\*) : Angka sementara / Preliminary figures

†) : Angka revisi/Revised figures

**Tabel 7.4 Jumlah Perusahaan dan Tenaga Kerja Produksi menurut Golongan Industri di Provinsi Jambi, 2012-2016**  
*Number of Establishment and Workers Engaged of Product by Classification of Manufacturing in Jambi Province, 201122016*

Klasifikasi Lapangan Usaha Indonesia (KLUI) <i>Indonesian Standard of Industry Classification (ISIC)</i>	2016			
	Jumlah Perusahaan <i>Number of Establishment</i>	Tenaga Kerja Produksi <i>Workers Engaged</i>		Jumlah <i>Total</i>
		Laki-Laki <i>Male</i>	Perempuan <i>Female</i>	
(1)	(2)	(3)	(4)	(5)
10. Industri Makanan <i>Manufacture of Food Products</i>	67	7 913	1 337	9 250
11. Industri Minuman <i>Manufacture of Beverage</i>	6	227	304	531
13. Industri Tekstil <i>Manufacture of Textile</i>	3	66	38	104
16. Industri Kayu, Barang dari Kayu (tidak termasuk Furniture) dan Barang-barang Anyaman <i>Manufacture of Wood &amp; Products of Wood Except Furniture and Plaiting Materials</i>	23	2 212	1 295	3 507
17. Industri Kertas dan Barang dari Kertas <i>Manufacture of Paper and Paper Products</i>	1	1 232	539	1 771
20. Industri Kimia dan Barang-barang dari Kimia <i>Manufacture of Chemicals and Chemical Products.</i>	3	157	4	161
22. Industri Barang dari Karet dan Plastik <i>Manufacture of Rubbers &amp; Plastics Product</i>	12	3 570	356	3 926



**Tabel 7.5 Jumlah Perusahaan dan Tenaga Kerja Lainnya menurut Golongan Industri di Provinsi Jambi, 2011-2015**  
*Number of Establishment and Other Employees by Classification of Manufacturing in Jambi Province, 2011-2015*

Klasifikasi Lapangan Usaha Indonesia (KLU) <i>Indonesian Standard of Industry Classification (ISIC)</i>	Jumlah Perusahaan <i>Number of Establishment</i>	2015		Jumlah <i>Total</i>
		Tenaga Kerja Lainnya		
		<i>Other Workers</i>		
		Laki-Laki <i>Male</i>	Perempuan <i>Female</i>	
(1)	(2)	(3)	(4)	(5)
10. Industri Makanan <i>Manufacture of Food Products</i>	...	...	...	...
11. Industri Minuman <i>Manufacture of Beverage</i>	...	...	...	...
13. Industri Tekstil <i>Manufacture of Textile</i>	...	...	...	38
16. Industri Kayu, Barang dari Kayu (tidak termasuk Furniture) dan Barang-barang Anyaman <i>Manufacture of Wood &amp; Products of Wood Except Furniture and Plaiting Materials</i>	...	...	...	421
17. Industri Kertas dan Barang dari Kertas <i>Manufacture of Paper and Paper Products</i>	...	...	...	0
20. Industri Kimia dan Barang-barang dari Kimia <i>Manufacture of Chemicals and Chemical Products.</i>	...	...	...	230
22. Industri Barang dari Karet dan Plastik <i>Manufacture of Rubbers &amp; Plastics Product</i>	...	...	...	246

**Tabel 7.6** Jumlah Perusahaan Industri Menurut Kabupaten/Kota,  
**Table** **2011-2015**  
*Number of Manufacturing Industry by Regency/Municipality, 2011-2015*

Kabupaten/Kota <i>Regency/Municipality</i>	Industri Hasil		Industri Logam,		Jumlah <i>Total</i>
	Pertanian & Kehutanan <i>Manufacturing of Agriculture and Forestry</i>	Aneka Industri <i>Miscellaneous Manufacturing</i>	Mesin, Kimia <i>Manufacturing of Metal, Machine, Chemistry</i>		
(1)	(2)	(3)	(4)	(5)	
1. Kerinci	3	1	0		4
2. Merangin	7				7
3. Sarolangun	10	1	0		11
4. Batang Hari	12	0	0		12
5. Muaro Jambi	29	2	8		39
6. Tanjab Timur	1		1		2
7. Tanjab Barat	17	1	0		18
8. Tebo	6	0	0		6
9. Bungo	13	2	1		16
10. Kota Jambi	31	10	3		44
11. Kota Sungai Penuh	1	1	0		2
<b>Jumlah/Total 2015</b>	<b>130</b>	<b>18</b>	<b>13</b>		<b>161</b>
<b>2014</b>	<b>81</b>	<b>12</b>	<b>5</b>		<b>98</b>
<b>2013</b>	<b>82</b>	<b>12</b>	<b>6</b>		<b>100</b>
<b>2012</b>	<b>86</b>	<b>12</b>	<b>6</b>		<b>104</b>
<b>2011</b>	<b>82</b>	<b>16</b>	<b>6</b>		<b>104</b>

Sumber : BPS Provinsi Jambi

Source : BPS - Statistics of Jambi Province

\*) : Angka sementara / Preliminary figures

‘) : Angka revisi/Revised figures



**Tabel 7.7 Jumlah Investasi menurut Kabupaten/Kota di Provinsi Jambi, 2014-2018**  
*Table Number of Investment by Regency/Municipality in Jambi Province, 2014-2018*

Kabupaten/Kota <i>Regency/Municipality</i>	PMDN <i>Local Investment</i> (Juta Rp)	PMA <i>Foreign Investment</i> (000 US \$)	PMA <i>Foreign Investment</i> (Juta Rp)
(1)	(2)	(3)	(4)
1. Kerinci	93796,50	0,00	0,00
2. Merangin	36102,20	9460,80	126774720,00
3. Sarolangun	182633,10	4306,00	57700400,00
4. Batang Hari	742448,50	3309,70	44349980,00
5. Muaro Jambi	999650,88	7638,60	102357240,00
6. Tanjab Timur	137023,20	3395,40	45498360,00
7. Tanjab Barat	462757,48	1154,89	15475485,80
8. Tebo	45175,22	23156,60	310298440,00
9. Bungo	268317,26	24924,10	333982940,00
10. Kota Jambi	153869,20	25228,60	338063240,00
11. Kota Sungai Penuh	6452,20	0,00	0,00
<b>Jumlah/Total 2018</b>	<b>3128225,75</b>	<b>102574,69</b>	<b>1374500805,80</b>
<b>2017</b>			
<b>2016</b>	<b>35 881 108.94</b>	<b>1 251 947.07</b>	<b>16 901 285.52</b>
<b>2015</b>	<b>31 996 708.96</b>	<b>1 190 947.08</b>	<b>14 868 838.44</b>
<b>2014</b>	<b>28 418 185.16</b>	<b>1 071 698.92</b>	<b>11 525 838.66</b>

Sumber : DPM-PTSP Provinsi Jambi

Source : *Investment and One Stop Service of Jambi Province*



**Tabel 7.8** Jumlah Perusahaan Penanam Modal Dalam Negeri (PMDN),  
**Table** Realisasi Investasi dan Tenaga Kerja Menurut Kabupaten/Kota  
**di Provinsi Jambi, 2014-2018**

*Number of Domestic Investor, Realization, and Labour  
 by Regency/Municipality in Jambi Province, 2014-2018*

Kabupaten/Kota <i>Regency/Municipality</i>	Jumlah Perusahaan <i>Number of Establishment</i>	Realisasi Investasi <i>Investment Realization (Rp Juta)</i>	Tenaga Kerja/ <i>Labour</i>		Jumlah <i>Total</i>
			Indonesia <i>Indonesian</i>	Asing <i>Foreign</i>	
(1)	(2)	(3)	(4)	(5)	(6)
1. Kerinci	4	93796,50	17	0	0
2. Merangin	2	36102,20	109	0	109
3. Sarolangun	7	182633,10	82	1	83
4. Batang Hari	40	742448,50	2 874	3	2 877
5. Muaro Jambi	35	999650,88	1 252	1	1 253
6. Tanjab Timur	20	137023,20	29	0	29
7. Tanjab Barat	16	462757,48	1 397	0	1 397
8. Tebo	5	45175,22	120	0	120
9. Bungo	5	268317,26	991	0	991
10. Kota Jambi	24	153869,20	233	0	233
11. Kota Sungai Penuh	6	6452,20	52	0	0
<b>Jumlah/Total 2018</b>	<b>164</b>	<b>3128225,75</b>	<b>7,156</b>	<b>5</b>	<b>7,092</b>

Sumber : DPM-PTSP Provinsi Jambi

Source : *Investment and One Stop Service of Jambi Province*



**Tabel 7.9** Jumlah Perusahaan Penanaman Modal Asing (PMA), Realisasi Investasi dan Tenaga Kerja menurut Kabupaten/Kota di Provinsi Jambi Tahun 2012-2018 (000 US\$)  
*Number of Foreign Investor, Realization, and Labour by Regency/Municipality in Jambi Province, 2012-2018 (000 US\$)*

Kabupaten/Kota <i>Regency/Municipality</i>	Jumlah Perusahaan <i>Number of Establishment</i>	Realisasi Investasi <i>Realization (000 US\$)</i>	Tenaga Kerja/ <i>Labour</i>		
			Indonesia <i>Indonesian</i>	Asing <i>Foreign</i>	Jumlah <i>Total</i>
(1)	(2)	(3)	(4)	(5)	(6)
1. Kerinci	0	0	0	0	0
2. Merangin	5	9460,80	256	0	256
3. Sarolangun	12	4306,00	1	0	1
4. Batang Hari	15	3309,70	177	5	182
5. Muaro Jambi	13	7638,60	188	6	194
6. Tanjab Timur	10	3395,40	0	0	0
7. Tanjab Barat	5	1154,89	95	9	104
8. Tebo	4	23156,60	939	0	939
9. Bungo	7	24924,10	1	0	1
10. Kota Jambi	11	25228,60	388	3	391
11. Kota Sungai Penuh	2	0	30	0	30
<b>Jumlah/Total 2018</b>	<b>84</b>	<b>102574,69</b>	<b>2 075</b>	<b>23</b>	<b>2 098</b>

Sumber : DPM-PTSP Provinsi Jambi

Source : *Investment and One Stop Service of Jambi Province*

**Tabel 7.10 Jumlah Perusahaan Penanaman Modal Asing (PMA), Realisasi Investasi dan Tenaga Kerja menurut Kabupaten/Kota di Provinsi Jambi Tahun 2012-2018 (Juta Rupiah)**  
*Number of Foreign Investor, Realization and Labour by Regency/Municipality in Jambi Province, 2012-2018 (Million Rupiah)*

Kabupaten/Kota <i>Regency/Municipality</i>	Jumlah Perusahaan <i>Number of Establishment</i>	Realisasi Investasi (Juta Rp) <i>Realization (Million Rupiah)</i>	Tenaga Kerja/ <i>Labour</i>		
			Indonesia <i>Indonesian</i>	Asing <i>Foreign</i>	Jumlah <i>Total</i>
(1)	(2)	(3)	(4)	(5)	(6)
1. Kerinci	0	0,00	0	0	0
2. Merangin	5	126774720,00	256	0	256
3. Sarolangun	12	57700400,00	1	0	1
4. Batang Hari	15	44349980,00	177	5	182
5. Muaro Jambi	13	102357240,00	188	6	194
6. Tanjab Timur	10	45498360,00	0	0	0
7. Tanjab Barat	5	15475485,80	95	9	104
8. Tebo	4	310298440,00	939	0	939
9. Bungo	7	333982940,00	1	0	1
10. Kota Jambi	11	338063240,00	388	3	391
11. Kota Sungai Penuh	2	0,00	30	0	30
<b>Jumlah/Total 2018</b>	<b>84</b>	<b>1374500805,80</b>	<b>2 075</b>	<b>23</b>	<b>2 098</b>

Sumber : DPM-PTSP Provinsi Jambi

Source : *Investment and One Stop Service of Jambi Province*



**Tabel 7.11** Jumlah Unit Usaha dan Investasi PMDN/PMA menurut Negara Asal Investor di Provinsi Jambi, 2014-2018  
*Number of Foreign/Domestic Investor and Investment by Country of Origin in Jambi Province, 2014-2018*

Negara Asal Investasi <i>Country of Origin</i>	Jumlah Perusahaan <i>Number of Establishment</i>	Jumlah Investasi <i>Number of Investment (US\$ 000)</i>
(1)	(2)	(3)
1. RRT/ <i>People's Republic of China</i>	8	87,30
2. Hongkong/SAR	11	35735,90
3. Singapura/ <i>Singapore</i>	17	5276,70
4. Malaysia/ <i>Malaysia</i>	7	26709,09
5. India/ <i>India</i>	14	514,40
6. Taiwan/ <i>Taiwan</i>	3	3262,20
7. Uni Emirat Arab/ <i>United Arab Emirate</i>	2	5,00
8. British Virgin Islands/ <i>British Virgin Islands</i>	1	24,60
9. Luxembourg/ <i>Luxembourg</i>	1	177,00
10. Jepang/ <i>Japan</i>	2	0,00
11. Pakistan/ <i>Pakistan</i>	2	0,00
12. Inggris/ <i>United Kingdom</i>	6	7625,90
13. Korea Selatan/ <i>South Korea</i>	4	0,00
14. Swiss/ <i>Switzerland</i>	4	23156,69
15. Amerika Serikat/ <i>United States of America</i>	1	0,00
16. Kanada/ <i>Canada</i>	1	0,00
<b>Jumlah/Total 2018</b>	<b>84</b>	<b>102574,69</b>

Sumber : DPM-PTSP Provinsi Jambi

Source : *Regional Investment Coordinate Board of Jambi Province*

**Tabel 7.12 Jumlah Perusahaan Crumb Rubber di Provinsi Jambi Tahun 2007 - 2017**  
*Table Number of Crumb Rubber Establishments in Jambi Province, 2007-2017*

Tahun Year	Perusahaan Establishment			Kapasitas (Ton) Capacity (Ton)		
	Aktif Active	Non Aktif Non Active	Jumlah Total	Aktif Active	Non Aktif Non Active	Jumlah Total
	(2)	(3)	(4)	(5)	(6)	(7)
2008	8	3	11	252 300	-	252 300
2009	9	2	11	252 300	-	252 300
2010	9	-	9	234 180	-	234 180
2011	10	-	10	301 180	-	301 180
2012	10	9	10	320 980	-	320 980
2013	10	-	10	320 980	-	320 980
2014	10	-	10	320 980	-	320 980
2015	10	-	10	320 980	-	320 980
2016	10	-	10	320 980	-	320 980
2017	10	-	10	320 980	-	320 980

Sumber : Dinas Perindustrian dan Perdagangan Provinsi Jambi  
 Source : Industrial and Trading Service of Jambi Province



**Tabel 7.13 Kapasitas Produksi Pabrik Crumb Rubber di Provinsi Jambi, 2017 (Ton)**  
*Table Production Capacity of Crumb Rubber Factory in Jambi Province, 2017 (Ton/Year)*

Kabupaten/Kota <i>Regency/Municipality</i>	Jumlah Perusahaan <i>Number of Establishment</i>	Kapasitas / <i>Capacity</i>		
		Izin <i>License</i>	Terpasang <i>Attached</i>	Terpakai <i>Used up</i>
(1)	(2)	(3)	(4)	(5)
1. Kerinci	-	-	-	-
2. Merangin	-	-	-	-
3. Sarolangun	1	15 000	18 000	-
4. Batang Hari	1	72 000	72 000	-
5. Muaro Jambi	-	-	-	-
6. Tanjab Timur	-	-	-	-
7. Tanjab Barat	-	-	-	-
8. Tebo	-	-	-	-
9. Bungo	3	151 000	143 000	-
10. Kota Jambi	5	82 980	143 000	-
11. Kota Sungai Penuh	-	-	-	-
<b>Jumlah/Total 2017</b>	<b>10</b>	<b>320 980</b>	<b>376 000</b>	<b>-</b>

Sumber : Dinas Perindustrian dan Perdagangan Provinsi Jambi

Source : Industrial and Trading Service of Jambi Province

**Tabel 7.14 Jumlah Perusahaan Vulkanisir Ban di Provinsi Jambi,**  
**2013-2017**  
*Number of Retread Tires in Jambi Province, 2013-2017*

Kabupaten/Kota <i>Regency/Municipality</i>	Jumlah Unit Usaha <i>Unit</i>	Kapasitas (ton) <i>Capacity (ton)</i>	Nilai Produksi (Ribu Rp) <i>Value of Production (Thousand Rp)</i>
(1)	(2)	(3)	(4)
1. Kerinci	-	-	-
2. Merangin	4	7 000	2 100 000
3. Sarolangun	2	53 640	1 692 000
4. Batang Hari	1	1 200	360 000
5. Muaro Jambi	2	3 600	1 080 000
6. Tanjab Timur	-	-	-
7. Tanjab Barat	-	-	-
8. Tebo	1	2 100	630 000
9. Bungo	5	9 800	2 880 000
10. Kota Jambi	1	7 200	360 000
11. Kota Sungai Penuh	1	21 800	6 480 000
<b>Jumlah/Total 2017</b>	<b>17</b>	<b>106 340</b>	<b>15 582 000</b>

Sumber : Dinas Perindustrian dan Perdagangan Provinsi Jambi

Source : Industrial and Trading Service of Jambi Province



Lanjutan Tabel / Continued Table 7.14

Kabupaten/Kota <i>Regency/Municipality</i>	Nilai Bahan Baku (Ribu Rp) <i>Value of Raw Material (Thousand Rp)</i>	Tenaga Kerja <i>Labour</i>	Investasi (Ribu Rp) <i>Investment (Thousand Rp)</i>
(1)	(5)	(6)	(7)
1. Kerinci	-	-	-
2. Merangin	891 300	8	682 875
3. Sarolangun	1 285 920	4	238 750
4. Batang Hari	273 600	4	55 000
5. Muaro Jambi	820 800	14	100 000
6. Tanjab Timur	-	-	-
7. Tanjab Barat	-	-	-
8. Tebo	79 800	2	150 000
9. Bungo	2 188 800	12	639 000
10. Kota Jambi	349 920	4	110 000
11. Kota Sungai Penuh	4 924 800	8	900 000
<b>Jumlah/Total 2017</b>	<b>10 814 940</b>	<b>56</b>	<b>2 875 625</b>

Sumber : Dinas Perindustrian dan Perdagangan Provinsi Jambi

Source : Industrial and Trading Service of Jambi Province



**Tabel 7.15 Jumlah Perusahaan yang Wajib dan Telah Memiliki Dokumen AMDAL di Provinsi Jambi, 2013-2017**  
*Number of Establishments Already Have a Document AMDAL in Jambi Province, 2013-2017*

Jenis Kegiatan <i>Kind of Activity</i>	Wajib <i>Obligation</i>	Realisasi <i>Realization</i>
(1)	(2)	(3)
Perkebunan	3	-
HPH/HTI	-	-
Pertambangan/Migas/Listrik	4	-
Industri	3	1
Pertanian	-	-
Perhubungan	2	-
Irigasi PU	-	-
Lain-Lain (TPA, TPST, Sarana Lainnya)	14	1
<b>Jumlah pembahasan Amdal 2017</b>	<b>26</b>	<b>2</b>
<b>Total perusahaan yang memiliki Amdal s.d. 2017</b>	<b>344</b>	<b>344</b>
<b>Total perusahaan yang memiliki Amdal s.d. 2015</b>	<b>326</b>	<b>326</b>
<b>Total perusahaan yang memiliki Amdal s.d. 2014</b>	<b>302</b>	<b>302</b>
<b>Total perusahaan yang memiliki Amdal s.d. 2013</b>	<b>280</b>	<b>280</b>
<b>Total perusahaan yang memiliki Amdal s.d. 2012</b>	<b>244</b>	<b>244</b>

Sumber : Badan Lingkungan Hidup Daerah Provinsi Jambi

Source : Environmental Board of Jambi Province



**Tabel 7.16** Jumlah Perusahaan yang Wajib dan Telah Memiliki Izin  
**Pembuangan Limbah Cair di Provinsi Jambi, 2013-2017**  
*Number of Establishments are Obligated and have been Licensed Liquid  
 Waste Disposal in Jambi Province, 2013-2017*

Jenis Kegiatan <i>Kind of Activity</i>	Wajib <i>Obligation</i>	Realisasi <i>Realization</i>
(1)	(2)	(3)
Crumb rubber	11	10
Plywood	2	2
CPO	17	15
Glue	1	1
Batubara/Coal	56	17
Pulp	0	1
Migas/Oil and Gas	20	16
Minyak Kelapa	2	3
Tapioka	0	0
Tepung Ikan	0	0
Moulding	0	0
Bahan Pensil	0	0
Pabrik Teh	1	1
PLTU	1	0
geothermal	1	1
AMP	5	0
Galian C	15	0
Industri Kernel dan Bihun	1	0
Dock Galangan Kapal	0	0
Rumah Sakit	32	22
Hotel	23	12
<b>Jumlah 2017</b>	<b>188</b>	<b>101</b>
<b>Total sampai dengan 2017</b>	<b>203</b>	<b>203</b>
<b>Total sampai dengan 2015</b>	<b>141</b>	<b>141</b>
<b>Total sampai dengan 2014</b>	<b>121</b>	<b>121</b>
<b>Total sampai dengan 2013</b>	<b>113</b>	<b>113</b>
<b>Total sampai dengan 2012</b>	<b>111</b>	<b>111</b>

Sumber : Badan Lingkungan Hidup Daerah Provinsi Jambi

Source : Environmental Board of Jambi Province

**Tabel 7.17 Jumlah Perusahaan dan Tenaga Kerja serta Pengeluaran untuk Tenaga Kerja Industri Pengolahan Besar dan Sedang per Kelompok Industri, 2011-2015**  
*Number of Establishments, Employees and Employment Cost of Large and Medium Manufacturing Industry by Industrial Category, 2011-2015*

Klasifikasi Lapangan Usaha Indonesia (KLUI)	Jumlah Perusahaan	Jumlah Tenaga Kerja Produksi dan Lainnya		Pengeluaran Untuk Tenaga Kerja		
	<i>Number of Establishment</i>	<i>Number of Employees</i> Laki-Laki Male	Perempuan Female	Jumlah Total	<i>Employment Cost Rp 000</i>	
<i>Indonesian Standard of Industry Classification (ISIC)</i>	(1)	(2)	(3)	(4)	(5)	(6)
10. Industri Makanan <i>Manufacture of Food Products</i>	...	...	...	9 779	384 608 667	
11. Industri Minuman <i>Manufacture of Beverage</i>	...	...	...	531	13 398 934	
13. Industri Tekstil <i>Manufacture of Textile</i>	...	...	...	142	3 574 553	
16. Industri Kayu, Barang dari Kayu (tidak termasuk Furniture) dan Barang-barang Anyaman <i>Manufacture of Wood &amp; Products of Wood Except Furniture and Plaiting Materials</i>	...	...	...	3 928	134 961 479	
17. Industri Kertas dan Barang dari Kertas <i>Manufacture of Paper and Paper Products</i>	...	...	...	1 771	1 720 000	
20. Industri Kimia dan Barang-barang dari Kimia <i>Manufacture of Chemicals and Chemical Products.</i>	...	...	...	391	10 571 834	



Lanjutan Tabel / Continued Table 7.17

Klasifikasi Lapangan Usaha Indonesia (KLUI) <i>Indonesian Standard of Industry Classification (ISIC)</i>	Jumlah			Jumlah <i>Total</i>	Pengeluaran Untuk Tenaga Kerja <i>Employment Cost (Rp 000)</i>
	Jumlah Perusahaan <i>Number of Establishment</i>	Jumlah Tenaga Kerja Produksi dan Lainnya			
		<i>Number of Employees</i>			
		Laki-Laki <i>Male</i>	Perempuan <i>Female</i>		
(1)	(2)	(3)	(4)	(5)	(6)
22. Industri Barang dari Karet dan Plastik <i>Manufacture of Rubbers &amp; Plastics Product</i>	...	...	...	4 172	253 322 298
23. Industri barang galian bukan logam <i>Manufacture of Other Non Metallic Mineral Products</i>	...	...	...	113	2 230 616
30. Industri Alat Angkutan lainnya <i>Manufacture of Other Transportation</i>	...	...	...	...	1 758 142
31. Industri Furniture dan Pengolahan Lainnya <i>Manufacture of Furniture and Manufacturing n.e.c.</i>	...	...	...	348	10 646 205
33. Jasa Reparasi dan Pemasangan Mesin dan peralatan <i>Machine and Equipment Repairing and Assembling Service</i>	...	...	...	248	14 134 248
<b>Jumlah/Total 2015</b>	<b>0</b>	<b>0</b>	<b>0</b>	<b>21 423</b>	<b>830 926 976</b>
<b>2015</b>	<b>161</b>	<b>24 691</b>	<b>5 763</b>	<b>30 454</b>	<b>1 102 622 276</b>
<b>2014</b>	<b>98</b>	<b>23 316</b>	<b>5 686</b>	<b>29 002</b>	<b>932 928 448</b>
<b>2013</b>	<b>116</b>	<b>22 584</b>	<b>5 951</b>	<b>28 535</b>	<b>830 486 164</b>
<b>2012</b>	<b>104</b>	<b>22 368</b>	<b>5 942</b>	<b>28 310</b>	<b>828 718 386</b>

Sumber : Badan Pusat Statistik Provinsi Jambi

Source : BPS - Statistics of Jambi Province

\*) : Angka sementara / Preliminary figures

') : Angka Revisi / Revised figures

**Tabel 7.18**  
*Table*

**Nilai Output Industri Pengolahan Besar dan Sedang per Kelompok Industri, 2011-2015 (000 Rp)**  
*Value Output of Large and Medium Manufacturing Industry by Industrial Category, 2011-2015 (000. Rp)*

Klasifikasi Lapangan Usaha Indonesia (KLUI) <i>Indonesian Standard of Industry Classification</i>	Barang yang dihasilkan <i>Value of Goods Produced</i>	Tenaga Listrik Dijual <i>Value of Electricity Sold</i>	Pendapatan dari Jasa Industri (Makloon) yang Dibeli / <i>Manufacturing Services</i>
(1)	(2)	(3)	(4)
10. Industri Makanan <i>Manufacture of Food Products</i>	41 364 708 559	62973	2 645 607 389
11. Industri Minuman <i>Manufacture of Beverage</i>	84 334 464	656	388 130
13. Industri Tekstil <i>Manufacture of Textile</i>	4 874 434	0	15 000
16. Industri Kayu, Barang dari Kayu (tidak termasuk Furniture) dan Barang-barang Anyaman <i>Manufacture of Wood &amp; Products of Wood Except Furniture and Plaiting Materials</i>	779 114 374	3 000 934	17 467 017
17. Industri Kertas dan Barang dari Kertas <i>Manufacture of Paper and Paper Products</i>	3 657 042 000	0	0
20. Industri Kimia dan <i>Barang-</i> barang dari Kimia <i>Manufacture of Chemicals and Chemical Products.</i>	413 440 755	0	223 960



Lanjutan Tabel / Continued Table 7.18

Klasifikasi Lapangan Usaha Indonesia (KLUI) <i>Indonesian Standard of Industry Classification</i>	Barang yang dihasilkan <i>Value of Goods Produced</i>	Tenaga Listrik Dijual <i>Value of Electricity Sold</i>	Pendapatan dari Jasa Industri (Makloon) yang Dibeli / Manu- <i>facturing Services</i>
(1)	(2)	(3)	(4)
22. Industri Barang dari Karet dan Plastik <i>Manufacture of Rubbers &amp; Plastics Product</i>	8 622 308 064	0	1 842 214 217
23. Industri barang galian bukan logam <i>Manufacture of Other Non Metallic Mineral Products</i>	50 480 650	-	1 158
30. Industri Alat Angkutan lainnya <i>Manufacture of Other Transportation</i>	29 017 300	-	802 069 787
31. Industri Furniture dan Pengolahan Lainnya <i>Manufacture of Furniture and Manufacturing n.e.c.</i>	79 030 529	1 843	12 122 359
33. Jasa Reparasi dan Pemasangan Mesin dan peralatan <i>Machine and Equipment Repairing and Assembling Service</i>	3 248 147	12 262	34 083 564
<b>Jumlah/Total 2015</b>	<b>55 087 599 276</b>	<b>3 078 668</b>	<b>5 354 192 581</b>
<b>2014</b>	<b>40 742 749 165</b>	<b>3 800 554 196</b>	<b>3 863 322 190</b>
<b>2013</b>	<b>44 734 388 809</b>	-	<b>3 857 135 248</b>
<b>2012</b>	<b>47 964 717 176</b>	-	<b>3 951 373 363</b>
<b>2011</b>	<b>52 446 083 170</b>	-	<b>2 024 307 291</b>

Sumber : Badan Pusat Statistik Provinsi Jambi

Source : BPS - Statistics of Jambi Province

\*) : Angka sementara / Preliminary figures

j) : Angka Revisi / Revised figures

**Lanjutan Tabel / Continued Table 7.18**

Klasifikasi Lapangan Usaha Indonesia (KLUI)	Selisih nilai stok barang	Penerimaan lain dari jasa	
<i>Indonesian Standard of Industry Classification</i>	setengah jadi <i>Increase in stock of semi finished goods</i>	non industri <i>Receipts from non industrial service rendered</i>	Jumlah <i>Total</i>
(1)	(5)	(6)	(7)
10. Industri Makanan <i>Manufacture of Food Products</i>	78 256 971	121 755 830	44 210 391 722
11. Industri Minuman <i>Manufacture of Beverage</i>	3 624 524	3 512 858	91 860 632
13. Industri Tekstil <i>Manufacture of Textile</i>	31 807	50 000	4 971 241
16. Industri Kayu, Bara (tidak termasuk Furniture) dan Barang-barang Anyaman <i>Manufacture of Wood &amp; Products of Wood Except Furniture and Plaiting Materials</i>	18 743 638	22 935 947	841 261 910
17. Industri Kertas dan Kertas <i>Manufacture of Paper and Paper Products</i>	- 114 605 166	0	3 542 436 834
20. Industri Kimia dan Barang- barang dari Kimia <i>Manufacture of Chemicals and Chemical Products.</i>	- 592 950	180 442	413 252 207



Lanjutan Tabel / Continued Table 7.18

Kategori	Selisih nilai stok barang	Penerimaan lain dari jasa	
Lapangan Usaha Indonesia (KLUI)	setengah jadi	non industri	Jumlah
<i>Indonesian Standard Industry Classificatic</i>	<i>Increase in stock of semi finished goods</i>	<i>Receipts from non industrial service rendered</i>	<i>Total</i>
(1)	(5)	(6)	(7)
22. Industri Barang c dan Plastik <i>Manufacture of Rubbers &amp; Plastics Product</i>	72 593 986	202 271 459	10 739 387 726
23. Industri barang galian bukan logam <i>Manufacture of Other Non Metallic Mineral Products</i>	6 998	6 000	50 494 806
30. Industri Alat Ang <i>Manufacture of Other Transportation</i>	1 927 202	815 306	833 829 595
31. Industri Furniture dan Pengolahan Lainnya <i>Manufacture of Furniture and Manufacturing n.e.c.</i>	1 125 860	643 735	92 924 326
33. Jasa Reparasi de Mesin dan peralatan <i>Machine and Equipment Repairing and Assembling Service</i>	122 810	1 702 510	39 169 293
<b>Jumlah/Total 2015</b>	<b>61 235 680</b>	<b>353 874 087</b>	<b>60 859 980 292</b>
<b>2014</b>	<b>75 280 770</b>	<b>77 497 004</b>	<b>44 696 081 135</b>
<b>2013</b>	<b>121 050 674</b>	<b>66 720 630</b>	<b>48 779 295 361</b>
<b>2012</b>	<b>34 980 759</b>	<b>2 034 147 003</b>	<b>53 985 218 301</b>
<b>2011</b>	<b>281 109 182</b>	<b>401 532 405</b>	<b>55 153 032 048</b>

Sumber : Badan Pusat Statistik Provinsi Jambi

Source : BPS - Statistics of Jambi Province

\*) : Angka sementara / Preliminary figures

f) : Angka Revisi / Revised figures



**Tabel 7.19** Jumlah Perusahaan Industri Kecil dan Kerajinan Rumah Tangga di Provinsi Jambi, 2007 - 2017

Table

*Number of Small Industrial Establishments in Jambi Province, 2007 - 2017*

Tahun Year	Jumlah Perusahaan Number of Establishments	Investasi Investment (Rp.000)	Tenaga Kerja (orang) Labor Force (person)	Nilai Produksi (Production Value) (Rp.000)
(1)	(2)	(3)	(4)	(5)
2007	15 720	51 252 830	46 036	172 118 126
2008	16 169	51 147 861	46 338	177 491 381
2009	16 318	53 916 545	47 823	18 636 565
2010	17 800	54 967 075	48 400	192 865 650
2011	25 186	56 809 418	49 884	20 1117 841
2012	25 930	59 767 000	52 977	206 902 000
2013	26 679	83 748 832	60 909	214 086 000
2014	27 165	85 274 448	62 019	246 985 000
2015	27 866	108 748 832	70 367	298 225 000
2016	27 866	108 748 832	70 367	298 225 000
2017	...		... ..	...

Sumber : Dinas Perindustrian dan Perdagangan Provinsi Jambi

Source : Trade & Industrial and Trading Service of Jambi Province

BAB  
Chapter

08

PARIWISATA

TOURISM

JUMLAH HOTEL BINTANG

*Number of Star Hotel*

37

JUMLAH HOTEL NON BINTANG

& AKOMODASI LAINNYA

*Number of Non-Classified Hotel  
and Other Accommodation*

194

HOTEL

A stylized illustration of a city street scene. In the center is a large, multi-story hotel building with a prominent entrance canopy and the word 'HOTEL' on its facade. To the right is another modern building with large glass windows. The street is lined with green trees, street lamps, and a few small figures of people. The background is a clear blue sky with light clouds.





## PENJELASAN TEKNIS

1. Konsep dan definisi pariwisata mengikuti rekomendasi United Nations World Tourism Organization (UNWTO).
2. Wisatawan mancanegara (wisman) ialah setiap orang yang melakukan perjalanan ke suatu negara di luar negara tempat tinggalnya, kurang dari satu tahun, didorong oleh suatu tujuan utama (bisnis, berlibur, atau tujuan pribadi lainnya), selain untuk bekerja dengan penduduk negara yang dikunjungi.

Definisi ini mencakup 2 (dua) kategori tamu mancanegara, yaitu :

- a. Wisatawan (turis) ialah setiap pengunjung seperti definisi di atas yang tinggal paling sedikit 24 jam, akan tetapi tidak lebih dari 12 (dua belas) bulan di tempat yang dikunjungi, dengan maksud antara lain:
  - Personal: berlibur, rekreasi, mengunjungi teman atau keluarga, belajar atau pelatihan, kesehatan, olah raga, keagamaan, belanja, transit, dan lain-lain.
  - Bisnis dan profesional: menghadiri pertemuan, konferensi atau kongres, pameran dagang, konser perunjukan, dan lain-lain.
- b. Pelancong ialah setiap pengunjung seperti definisi di atas yang tinggal kurang dari 24 jam di tempat yang dikunjungi (termasuk cruise passengers, yaitu setiap pengunjung yang tiba di suatu negara dengan kapal atau kereta api, di mana mereka tidak menginap di akomodasi yang tersedia di negara tersebut).
3. Rata-rata lama tinggal adalah rata-rata waktu tinggal wisatawan mancanegara di Indonesia untuk satu kali kunjungan.
4. Usaha penyediaan akomodasi adalah usaha yang menyediakan pelayanan penginapan yang dapat dilengkapi

## TECHNICAL NOTES

1. *The concept and definition of tourism refers to the recommendations of the United Nations World Tourism Organization (UNWTO).*
2. *An International Visitor is any person taking a trip to a main destination outside his/her usual environment, for less than a year, for any main purpose (business, leisure or other personal purpose) other than to be employed by a resident entity in the country visited.*

*This definition covers 2 (two) categories of foreign visitors, namely :*

- a. *“Tourist” is any visitor according to the definition above, staying at least 24 hours, but not more than 12 (twelve) months, in the place visited, with the intention of visiting, among others for the purposes of:*
  - *Personal: pleasure, recreation, visiting friends and relatives, study and training, health and medical care, sports, religion/pilgrimages, shopping, transit, etc.*
  - *Business and professional: attending meetings, conferences or congresses, trade fairs and exhibitions, concerts, shows, etc.*
- b. *“Excursionist” is any visitor according to the definition above, staying less than 24 hours in the place visited (including cruise passengers, i.e. any visitor arriving in a country by ship or train, not staying in an accommodation available in the country).*
3. *Average length of stay is the average stay duration of foreign visitor in Indonesia for one trip.*
4. *The business of providing accommodation is a business that provides speciality services that can be equipped*

dengan pelayanan pariwisata lainnya. Usaha penyediaan akomodasi dapat berupa hotel, vila, pondok wisata, bumi perkemahan, persinggahan karavan, dan akomodasi lainnya yang digunakan untuk tujuan pariwisata.

5. Hotel adalah penyediaan akomodasi secara harian berupa kamar-kamar di dalam satu bangunan yang dapat dilengkapi dengan jasa pelayanan makan dan minum, kegiatan hiburan dan atau fasilitas lainnya. Hotel terdiri dari hotel berbintang dan hotel non- bintang.
6. Hotel bintang adalah usaha penyediaan jasa pelayanan penginapan, makan minum serta jasa lainnya bagi umum dengan menggunakan sebagian atau seluruh bangunan. Usaha ini dikelola secara komersial serta memenuhi ketentuan persyaratan sebagai hotel bintang (termasuk berlian) yang ditetapkan dalam surat keputusan instansi yang membinanya. Misalnya hotel bintang lima, hotel bintang empat, dan seterusnya.
7. Tingkat penghunian kamar hotel adalah persentase banyaknya malam kamar yang dihuni terhadap banyaknya malam kamar yang tersedia.
8. Rata-rata lama tamu menginap adalah banyaknya malam tempat tidur yang terpakai (malam tamu) dengan banyaknya tamu yang menginap di hotel atau akomodasi lainnya.

*with other tourism services. It includes hotel, villa, cottage, camping, caravan stop, and other accommodation that are used for tourism purposes.*

5. *Hotel is a daily supply of accommodation rooms within a building which can be equipped with eating and drinking services, entertainment activities and/or other facilities. Hotel consists of a classified hotel and a non-classified hotel.*
6. *A classified hotel is the business of providing an accommodation, eating and drinking as well as other services for the public by using a building or a part of a building. It is managed commercially and meets specified requirements as a star hotel (including diamonds) set forth in the decree of fostering agency. For example, five star hotel, four star hotel, and so on.*
7. *Room occupancy rate is the number of room-nights occupied divided by the number of room-nights available, multiplied by 100 percent.*
8. *Average length of stay is the number of bed-nights used (guest night) divided by the number of guests coming to spend the night at the accommodation.*



## ULASAN

## DESCRIPTION

**Hotel**

Perkembangan jumlah hotel di Provinsi Jambi pada tahun 2018 naik dari 205 hotel pada tahun 2017 menjadi 231 hotel pada tahun 2018 dengan jumlah kamar naik 7,48 persen dan tempat tidur mengalami peningkatan 8,7 persen.

Rata-rata lama menginap tamu asing dan tamu domestik berkisar dari 1 hari hingga 3 hari.

Rata-rata tingkat penghunian kamar hotel dan akomodasi lainnya pada hotel berbintang sebesar 44,61 dan hotel tidak berbintang 33,02. Jumlah tamu wisatawan mancanegara yang menginap pada hotel berbintang selama tahun 2018 sejumlah 4.350 orang dan wisatawan domestik 353.400 orang.

**Pariwisata**

Salah satu sarana penunjang kepariwisataan adalah adanya restoran, rumah makan dan tempat wisata, pada tahun 2017 masing-masing berjumlah 77, 553, dan 264 buah.

**Hotel**

*During 2018, the number of hotels in Jambi Province increased from 205 hotels in 2017 became 231 hotels in 2018, with the number of rooms has increased 7,48 percent and the number of beds has also increasing 8,7 percent.*

*Average length of stay of foreign and domestic guest was recorded from 1 to 3 days.*

*Average room occupancy rate and accommodation of classified hotel was recorded 46,95 and non classified hotel was 33,53. The number foreign visitors in 2018 was 4.350 people and domestic visitors was 353.400 people.*

**Tourism**

*One of any potential tourism in Indonesia is restaurants, cafes and destinations tourist. During 2016 Province Jambi has 77 restaurants, 553 cafes and 264 tourist destinations.*

**Gambar 8.1 Jumlah Akomodasi Hotel Menurut Kabupaten/Kota di Provinsi Jambi, 2018**  
*Picture* **Number of Hotel Accomodations by Regency/City in Jambi Province, 2018**

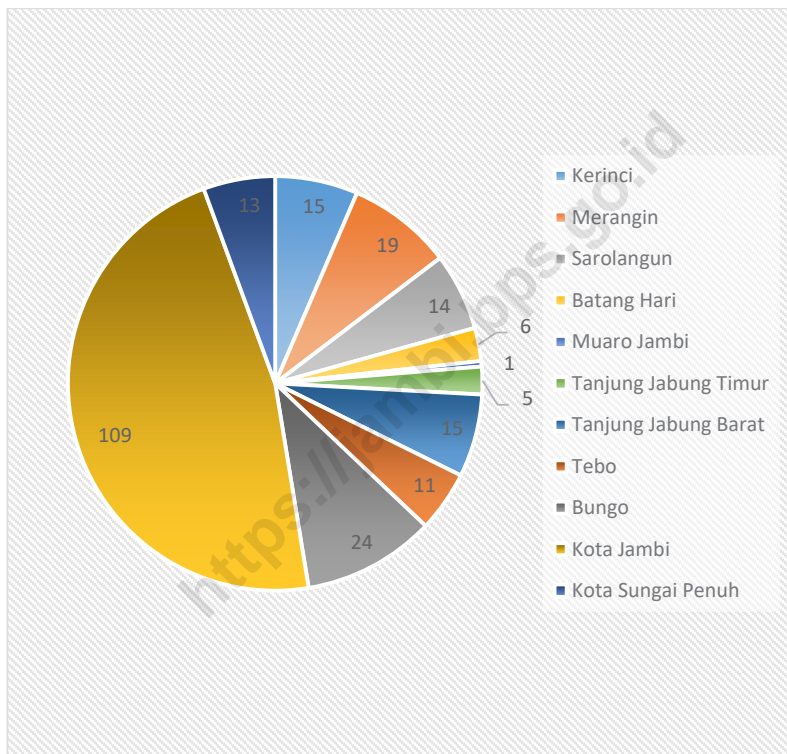



**Jumlah Akomodasi, Kamar, dan Tempat Tidur yang Tersedia pada Hotel Bintang Menurut Kabupaten/Kota di Provinsi Jambi, 2011-2016**

**Tabel 8,1** *Number of Accomodations, Available Rooms and Beds in Classified Hotel by Regency/Municipality in Jambi Province, 2011-2016*

Kabupaten/Kota <i>Regency/Municipality</i>	2011			2012		
	Akomodasi <i>Accommodations</i>	Kamar <i>Rooms</i>	Tempat Tidur <i>Beds</i>	Akomodasi <i>Accommodations</i>	Kamar <i>Rooms</i>	Tempat Tidur <i>Beds</i>
(1)	(2)	(3)	(4)	(5)	(6)	(7)
Kerinci	-	-	-	-	-	-
Merangin	-	-	-	-	-	-
Sarolangun	1	48	68	1	48	66
Batang Hari	-	-	-	-	-	-
Muaro Jambi	-	-	-	-	-	-
Tanjung Jabung Timur	-	-	-	-	-	-
Tanjung Jabung Barat	-	-	-	-	-	-
Tebo	-	-	-	-	-	-
Bungo	2	129	191	2	136	200
Kota Jambi	12	825	1 104	15	990	1 372
Kota Sungai Penuh	-	-	-	1	27	42
<b>Jambi</b>	<b>15</b>	<b>1 002</b>	<b>1 363</b>	<b>19</b>	<b>1 201</b>	<b>1 680</b>



Lanjutan Tabel/Continued Table 8.1

Kabupaten/Kota <i>Regency/Municipality</i>	2013			2014		
	Akomodasi <i>Accommodations</i>	Kamar <i>Rooms</i>	Tempat Tidur <i>Beds</i>	Akomodasi <i>Accommodations</i>	Kamar <i>Rooms</i>	Tempat Tidur <i>Beds</i>
(1)	(8)	(9)	(10)	(11)	(12)	(13)
Kerinci	-	-	-	-	-	-
Merangin	-	-	-	-	-	-
Sarolangun	1	45	63	1	45	63
Batang Hari	-	-	-	-	-	-
Muaro Jambi	-	-	-	-	-	-
Tanjung Jabung Timur	-	-	-	-	-	-
Tanjung Jabung Barat	-	-	-	-	-	-
Tebo	-	-	-	-	-	-
Bungo	2	116	192	2	116	192
Kota Jambi	18	1 082	1 556	21	1 249	1 764
Kota Sungai Penuh	1	21	35	0	21	35
<b>Jambi</b>	<b>22</b>	<b>1 264</b>	<b>1 846</b>	<b>25</b>	<b>1 431</b>	<b>2 054</b>



Lanjutan Tabel/Continued Table 8.1

Kabupaten/Kota <i>Regency/Municipality</i>	2015			2016		
	Akomodasi <i>Accommodations</i>	Kamar <i>Rooms</i>	Tempat Tidur <i>Beds</i>	Akomodasi <i>Accommodations</i>	Kamar <i>Rooms</i>	Tempat Tidur <i>Beds</i>
(1)	(14)	(15)	(16)			
Kerinci	-	-	-	-	-	-
Merangin	-	-	-	-	-	-
Sarolangun	1	45	63	1	45	63
Batang Hari	-	-	-	-	-	-
Muaro Jambi	-	-	-	-	-	-
Tanjung Jabung Timur	-	-	-	-	-	-
Tanjung Jabung Barat	-	-	-	-	-	-
Tebo	-	-	-	-	-	-
Bungo	3	213	291	3	213	291
Kota Jambi	22	1 290	1 835	24	1 513	2 190
Kota Sungai Penuh	1	21	35	1	21	35
<b>Jambi</b>	<b>27</b>	<b>1 569</b>	<b>2 224</b>	<b>29</b>	<b>1 792</b>	<b>2 579</b>

Sumber/Source : BPS, Survei Hotel Tahunan (VHTL)/BPS-Statistics Indonesia, Hotels Survey

**Jumlah Akomodasi, Kamar, dan Tempat Tidur yang Tersedia pada Hotel Nonbintang dan Akomodasi Lainnya Menurut Kabupaten/Kota di Provinsi Jambi, 2011-2016**

**Tabel 8,2** *Number of Accommodations, Available Rooms and Beds in Non-Classified Hotel and Other Accommodations by Regency/Municipality in Jambi Province, 2011-2016*

Kabupaten/Kota Regency/Municipality	2011			2012		
	Akomodasi Accommodations	Kamar Rooms	Tempat Tidur Beds	Akomodasi Accommodations	Kamar Rooms	Tempat Tidur Beds
(1)	(2)	(3)	(4)	(5)	(6)	(7)
Kerinci	15	273	528	7	47	82
Merangin	10	165	271	9	166	305
Sarolangun	10	164	246	11	172	269
Batang Hari	3	53	178	3	53	118
Muaro Jambi	1	11	11	1	14	14
Tanjung Jabung Timur	4	58	94	6	72	97
Tanjung Jabung Barat	11	300	475	11	287	479
Tebo	4	113	159	5	118	162
Bungo	15	247	452	15	245	459
Kota Jambi	59	1 486	2 304	56	1 348	2 109
Kota Sungai Penuh	-	-	-	8	216	428
<b>Jambi</b>	<b>132</b>	<b>2 870</b>	<b>4 718</b>	<b>132</b>	<b>2 738</b>	<b>4 522</b>



Lanjutan Tabel/Continued Table 8.2

Kabupaten/Kota <i>Regency/Municipality</i>	2013			2014		
	Akomodasi <i>Accommodations</i>	Kamar <i>Rooms</i>	Tempat Tidur <i>Beds</i>	Akomodasi <i>Accommodations</i>	Kamar <i>Rooms</i>	Tempat Tidur <i>Beds</i>
(1)	(8)	(9)	(10)	(11)	(12)	(13)
Kerinci	8	60	115	8	60	115
Merangin	9	181	333	12	224	384
Sarolangun	11	149	240	12	179	287
Batang Hari	4	84	254	4	84	254
Muaro Jambi	1	14	14	1	14	14
Tanjung Jabung Timur	6	54	71	6	54	71
Tanjung Jabung Barat	11	277	425	12	293	446
Tebo	5	123	170	5	123	170
Bungo	15	237	448	15	237	448
Kota Jambi	62	1 508	2 194	67	1 637	2 367
Kota Sungai Penuh	9	233	418	10	261	453
<b>Jambi</b>	<b>141</b>	<b>2 920</b>	<b>4 682</b>	<b>152</b>	<b>3 166</b>	<b>5 009</b>

Lanjutan Tabel/Continued Table 8.2

Kabupaten/Kota Regency/Municipality	2015			2016		
	Akomodasi Accommoda tions	Kamar Rooms	Tempat Tidur Beds	Akomodasi Accommoda tions	Kamar Rooms	Tempat Tidur Beds
(1)	(14)	(15)	(16)	(17)	(18)	(19)
Kerinci	8	60	115	8	60	115
Merangin	11	215	372	11	215	372
Sarolangun	13	180	288	13	180	288
Batang Hari	4	84	254	4	84	254
Muaro Jambi	1	14	14	1	14	14
Tanjung Jabung Timur	6	54	71	6	54	71
Tanjung Jabung Barat	13	302	455	13	302	455
Tebo	7	143	190	7	143	190
Bungo	15	232	428	15	232	428
Kota Jambi	69	1 699	2 461	69	1 699	2 461
Kota Sungai Penuh	10	261	453	10	261	453
<b>Jambi</b>	<b>157</b>	<b>2 974</b>	<b>5 101</b>	<b>157</b>	<b>2 974</b>	<b>5 101</b>

Sumber/Source : BPS, Survei Hotel Tahunan (VHTL)/BPS-Statistics Indonesia, Hotels Survey



**Tabel 8,3 Rata-rata Lama Menginap Tamu Asing dan Tamu Domestik Menurut Bulan (hari) di Provinsi Jambi, 2018**  
**Table Length Average of Stay of Foreign and Domestic Guests by Month in Jambi Province, 2018**

Bulan/Month	Tamu Asing/ <i>Foreign</i> Guests	Tamu Domestik/ <i>Domestic</i> Guests
(1)	(2)	(3)
Januari/ <i>January</i>	2,96	1,61
Februari/ <i>February</i>	3,38	1,76
Maret/ <i>March</i>	4,05	1,68
April/ <i>April</i>	4,35	1,60
Mei/ <i>May</i>	2,24	1,70
Juni/ <i>June</i>	2,66	1,66
Juli/ <i>July</i>	2,15	1,52
Agustus/ <i>August</i>	3,49	1,49
September/ <i>September</i>	4,40	1,51
Oktober/ <i>October</i>	2,63	1,64
November/ <i>November</i>	3,88	1,75
Desember/ <i>December</i>	5,33	1,45
<b>Jumlah/Total</b>	<b>3,46</b>	<b>1,61</b>

Sumber/*Source* : BPS, Survei Hotel Tahunan (VHTL)/*BPS-Statistics Indonesia, Hotels Survey*

**Tabel 8,4**  
**Persentase Tingkat Penghunian Kamar Hotel dan Akomodasi Lainnya Menurut Jenis Hotel dan Bulan di Provinsi Jambi, 2018**  
***Occupancy Rate of Hotel and Other Accommodation Room by Hotel Type and Month in Jambi Province, 2018***

<b>Bulan</b> <b>Month</b>	<b>Hotel Berbintang</b> <b>Classified Hotel</b>	<b>Hotel Nonbintang</b> <b>Non-Classified Hotel</b>
(1)	(2)	(3)
Januari/ <i>January</i>	38,33	30,71
Februari/ <i>February</i>	44,12	33,71
Maret/ <i>March</i>	43,94	34,59
April/ <i>April</i>	52,00	36,65
Mei/ <i>May</i>	44,68	37,96
Juni/ <i>June</i>	35,75	34,12
Juli/ <i>July</i>	42,18	30,99
Agustus/ <i>August</i>	38,93	31,36
September/ <i>September</i>	41,72	27,92
Oktober/ <i>October</i>	45,88	27,81
November/ <i>November</i>	61,15	39,84
Desember/ <i>December</i>	46,60	30,58
<b>Jumlah/Total</b>	<b>44,61</b>	<b>33,02</b>

Sumber/*Source* : BPS, Survei Hotel Tahunan (VHTL)/BPS-Statistics Indonesia, Hotels Survey

BAB  
Chapter

09

## TRANSPORTASI DAN KOMUNIKASI

TRANSPORTATION AND COMMUNICATION



JUMLAH BUS 1.697

*Number of Bus*



JUMLAH SEPEDA MOTOR

*Number of Motorcycle*

1.776.187

JUMLAH MOBIL PENUMPANG

*Number of Passenger Car*



142.648







## PENJELASAN TEKNIS

## TECHNICAL NOTES

1. Data transportasi dan komunikasi meliputi:
  - a. Panjang jalan
  - b. Angkutan darat
  - c. Angkutan laut
  - d. Angkutan udara
  - e. Pos dan telekomunikasi
2. Kendaraan bermotor adalah setiap kendaraan yang digerakkan oleh peralatan teknik yang ada pada kendaraan tersebut, biasanya digunakan untuk angkutan orang atau barang di atas jalan raya selain kendaraan yang berjalan di atas rel. Kendaraan bermotor yang dicatat adalah semua jenis kendaraan kecuali kendaraan bermotor TNI/Polri dan Korps Diplomatik.
3. Mobil penumpang adalah setiap kendaraan bermotor yang dilengkapi dengan tempat duduk untuk sebanyak-banyaknya delapan orang, tidak termasuk tempat duduk untuk pengemudi, baik dilengkapi atau tidak dilengkapi bagasi.
4. Mobil bus adalah setiap kendaraan bermotor yang dilengkapi dengan tempat duduk untuk lebih dari delapan orang, tidak termasuk tempat duduk untuk pengemudi, baik dilengkapi atau tidak dilengkapi bagasi.
5. Mobil truk adalah setiap kendaraan bermotor yang digunakan untuk angkutan barang, selain mobil penumpang, mobil bus, dan kendaraan bermotor roda dua.
6. Data panjang jalan negara dan jalan provinsi bersumber dari Kementerian Pekerjaan Umum dan Perumahan Rakyat, sedangkan jalan kabupaten/kota bersumber dari Dinas Pekerjaan Umum Kabupaten/Kota, diolah dari daftar PJ-II/5.
7. Kereta api adalah kendaraan dengan tenaga gerak (listrik, diesel atau
  1. *Data on transportations and communications cover:*
    - a. *Length of road*
    - b. *Land transportation*
    - c. *Sea transportation*
    - d. *Air transportation*
    - e. *Post and telecommunication*
  2. *Motor vehicles are any kind of vehicles motorized by machine set up in those vehicles, they are usually used for transporting peoples or goods on roads except vehicles moving along a railway line. The data cover all kinds of motor vehicles except those belong to Indonesia Army Force Indonesian State Police and Diplomatic Corps.*
  3. *Passenger cars are any motor vehicles with no more than eight seats, excluding seat for driver, it can be with or without hoot.*
  4. *Buses are large passenger cars having seats for more than eight passengers, excluding seat for driver, it can be with or without hoot.*
  5. *Trucks are any motor vehicles used to transport goods excluding passenger cars, buses, and motorcycles.*
  6. *Data on the length of state and provincial roads were taken from the Ministry of Public Works and Housing, while the regency/municipality roads data were taken from Regency/Municipality Public Works Offices, based on PJ-II/5 questionnaire.*
  7. *Train is a coach or a number of coaches joined together, moving along a*

tenaga uap) yang berjalan sendiri maupun dirangkaikan dengan kendaraan lain, yang akan atau sedang bergerak di atas rel, terdiri dari kereta penumpang dan kereta barang.

*railway line. It can be passenger train or freight train.*

8. Kilometer penumpang adalah jumlah kilometer dari semua penumpang yang berangkat. Besaran ini merupakan penjumlahan jarak asal tujuan masing-masing penumpang.
  9. Rata-rata jarak perjalanan per penumpang adalah rata-rata yang ditempuh oleh setiap penumpang, atau jumlah kilometer penumpang dibagi dengan jumlah penumpang berangkat.
  10. Kilometer ton adalah jumlah kilometer semua ton yang diangkut. Besaran ini merupakan hasil penjumlahan jarak asal tujuan masing-masing barang per ton.
  11. Rata-rata jarak angkut barang adalah rata-rata jarak yang ditempuh oleh setiap ton barang atau jumlah kilometer ton dibagi dengan ton dimuat.
  12. Kunjungan kapal adalah kapal yang datang di pelabuhan baik untuk berlabuh di perairan maupun bersandar di dermaga.
  13. Gross Ton (GT) adalah volume ruangan kapal dalam m<sup>3</sup>, kecuali terowongan, lubang poros baling-baling, tempat jangkar, dan alas ganda.
  14. Sertifikat Operator Pesawat Udara adalah tanda bukti terpenuhinya standar dan prosedur dalam pengoperasian pesawat udara oleh perusahaan angkutan udara niaga.
  15. Sertifikat Pengoperasian Pesawat Udara adalah tanda bukti terpenuhinya standar dan prosedur dalam pengoperasian pesawat udara untuk kegiatan angkutan udara bukan niaga.
8. *Passenger kilometer is total kilometers of all departing passenger. This measurement is the sum of distance between the place of origin and the place of destination taken by all passengers.*
  9. *Average length of journey per passenger is mean distance taken by each passenger or total of passenger-kilometer divided by the number of departing passengers.*
  10. *Ton-kilometer is total kilometer of all cargoes carried. This is the sum of distance from area of origin to area of destination for each ton of cargoes.*
  11. *Average distance of cargoes loaded is mean distance of each ton of cargoes loaded or total ton-kilometer divided by total ton of cargoes loaded.*
  12. *Ship call is a ship arriving at a port either for mooring or berthing.*
  13. *Gross Ton (GT) is total volume of all room in a ship (m<sup>3</sup>), excluding the volume of tunnel, the axle of propellers, the anchor, and the chain locker.*
  14. *Aircraft Operator Certificate (AOC) is clearance of compliance to the standards and procedures in aircraft operations by the commercial air transport companies.*
  15. *Operating Certificate (OC) is clearance of compliance to the standards and procedures in aircraft operations for non commercial air transport activities.*



16. Sumber data transportasi berasal dari masing-masing instansi terkait, dikumpulkan oleh Badan Pusat Statistik (BPS) setiap bulan/tahun.
  17. Kantor Pos adalah tempat pemberi pelayanan komunikasi tertulis dan atau surat elektronik, layanan paket, layanan logistik, layanan transaksi keuangan, dan layanan keagenan pos untuk kepentingan umum. Rumah pos berfungsi sama seperti kantor pos dan kantor pos pembantu, bedanya rumah pos biasanya terletak di daerah terpencil.
  18. Telekomunikasi adalah setiap pemancaran, pengiriman dan atau penerimaan dari setiap informasi dalam bentuk tanda-tanda, isyarat, tulisan, gambar, suara, dan bunyi melalui sistem kawat, optik, radio, atau sistem elektromagnetik lainnya.
  19. Jaringan telekomunikasi adalah rangkaian perangkat telekomunikasi dan kelengkapannya yang digunakan dalam bertelekomunikasi.
  20. Telepon tetap kabel dalam Susenas disebut telepon rumah adalah jaringan telekomunikasi menggunakan perangkat telepon tetap dengan kabel yang secara umum diatur oleh standar-standar teknis dengan menggunakan suatu nomor telepon, dikenal pula sebagai Public Switched Telephone Network (PSTN). Pada umumnya dimanfaatkan untuk telepon rumah dan jaringan internet, memiliki kemampuan menghantarkan sinyal dengan kuat dan jelas dengan biaya yang relatif lebih murah.
  21. Telepon bergerak seluler adalah perangkat telekomunikasi elektronik yang mempunyai kemampuan dasar yang sama dengan telepon tetap kabel namun dapat dibawa ke mana-mana (portable, mobile) dan tidak perlu disambungkan dengan jaringan telekomunikasi kabel. Selain
16. *Data on transportations are compiled by the BPS-Statistics Indonesia (BPS), these data are obtained from relevant institutions every month and year.*
  17. *Post Office is a service provider facility of written communication and or electronic mail, parcel service, logistics services, financial transaction services, and postal services to the public. Postal house has the same function as the post office and subsidiary of post office, the difference is that postal house is usually located in remote areas.*
  18. *Telecommunication includes every transmitting, delivering and or receiving from every information of marking, signal, article, picture, sound and voice through strand of wire system, optic, radio, or other electromagnetic system.*
  19. *Telecommunication network is peripheral network of telecommunication and its equipment used in the means of telecommunication.*
  20. *Fixed line telephone based on Susenas called home phone is a telecommunication network using fixed line telephone device which is generally regulated by technical standards, using a phone number, also known as the Public Switched Telephone Network (PSTN). It is generally used for home phone and internet networks, has the ability to deliver a strong and clear signal with a relatively low cost.*
  21. *Cellular mobile phone is an electronic telecommunication device which has the same basic capabilities with fixed cables, but can be taken anywhere (portable, mobile) and does not need to be connected to the wired telecommunications networks. In addi-*

berfungsi sebagai telepon, telepon selular modern biasanya mendukung layanan tambahan seperti Short Messages Services (SMS), Multimedia Messages Service (MMS), e-mail dan akses Internet, aplikasi bisnis dan permainan, serta fotografi. Saat ini, Indonesia mempunyai dua sistem jaringan telepon bergerak seluler yaitu Global System for Mobile Telecommunications (GSM) dan CDMA.

*tion to functioning as a telephone, modern mobile phone typically supports additional services such as Short Messages Services (SMS), Multimedia Messages Service (MMS), e-mail and access to the Internet, business applications and games, as well as photography. Currently, Indonesia has two cellular mobile telephone network system that are GSM (Global System for Mobile Telecommunications) and Code Division Multiple Access (CDMA).*

22. Internet adalah sebuah jaringan komputer publik di seluruh dunia. Internet menyediakan akses ke sejumlah layanan komunikasi termasuk World Wide Web dan membawa surel, berita, hiburan, dan file data.

*22. The internet is a worldwide public computer network. It provides access to a number of communication services including the World Wide Web and carries e-mail, news, entertainment, and data files.*

23. Komputer mengacu pada komputer desktop, laptop (portable) atau tablet (atau komputer genggam yang serupa).

*23. A computer refers to a desktop computer, a laptop (portable) computer or a tablet (or similar handheld computer).*

24. Desktop (personal computer/PC) adalah komputer yang biasanya tetap di satu tempat, biasanya pengguna ditempatkan di depannya, di belakang keyboard.

*24. Desktop: a computer that usually remains fixed in one place; normally the user is placed in front of it, behind the keyboard.*

25. Laptop (portable) adalah komputer yang cukup kecil untuk dibawa dan biasanya memungkinkan tugas yang sama sebagai komputer desktop, tetapi juga mencakup notebook dan netbook tetapi tidak termasuk tablet dan sejenis komputer genggam.

*25. Laptop (portable) computer: a computer that is small enough to carry and usually enables the same tasks as a desktop computer; it includes notebooks and netbooks but does not include tablets and similar handheld computers.*

26. Tablet (atau sejenis komputer genggam) adalah komputer yang terintegrasi ke layar sentuh datar, yang dioperasikan dengan menyentuh layar daripada menggunakan keyboard fisik.

*26. Tablet (or similar handheld computer): a tablet is a computer that is integrated into a flat touch screen, operated by touching the screen rather than (or as well as) using a physical keyboard.*

Dalam hal ini tidak termasuk peralatan dengan beberapa kemampuan komputasi, seperti set TV pintar, dan perangkat dengan telepon sebagai fungsi utama mereka, seperti smartphone.

*It does not include equipment with some embedded computing abilities, such as smart TV sets, and devices with telephony as their primary function, such as smartphones.*

27. Bioskop adalah pertunjukkan yang



- diperlihatkan dengan gambar (film) yang disorot sehingga dapat bergerak. Bioskop juga diartikan sebagai tempat untuk menonton pertunjukkan film dengan menggunakan layar lebar, dimana gambar film diproyeksikan ke layar menggunakan proyektor.
28. Drama adalah genre film yang memberikan alur cerita mengenai kehidupan. Kecharuan lebih ditonjolkan dalam film ini agar penonton bisa ikut merasakan apa yang dirasakan para tokohnya.
  29. Film komedi adalah genre film di mana penekanan utama adalah pada humor
  30. Film thriller adalah genre film yang selalu menegangkan dan tak luput mengandalkan logika karena di sepanjang jalan cerita penonton biasanya akan disuguhkan dengan peristiwa pembunuhan. Hal ini memacu ketakutan tersendiri dalam diri penonton.
  31. Fantasi adalah genre film yang menggunakan bentuk sihir dan supranatural sebagai salah satu elemen plot, tema dan seting dalam sebuah film. Genre fantasi secara umum dibedakan menjadi genre fiksi ilmiah dan horor (tentang hal yang mengerikan).
  32. Aksi atau film laga adalah genre film yang memberikan alur cerita mengenai pertarungan demi pertarungan, bahkan ada beberapa scene yang hanya mempertontonkan seni bela diri saja tanpa ada suatu percakapan.
  33. Film religius adalah genre film yang merupakan turunan jenis film drama yang dibalut dengan unsur religi.
  34. Film horor adalah film yang berusaha untuk memancing emosi berupa ketakutan dan rasa ngeri dari penontonnya. Alur cerita mereka sering
27. *Cinema is a show that is shown with the image (film) highlighted so it can move. Cinema also be interpreted as a place to watch the shows using a wide screen movies, where the film images projected onto a screen using a projector.*
  28. *The drama is a genre of film that gives the plot of life. Compassion is highlighted in the film so that the audience can come to feel what the characters felt.*
  29. *Comedy is a genre of film in which the main emphasis is on humor.*
  30. *Thriller movie is a genre of film that is always stressful and not escape to rely on logic because along the way of the story the audience will usually be presented with the murder. This spurred fears of its own within the audience.*
  31. *Fantasy is a genre of film that uses magic and supernatural forms as one element of plot, theme, and setting in a movie. Fantasy genre is generally distinguished by the genre of science fiction and horror (themed scientific about horrible things).*
  32. *Action movie is a genre of film that gives the storyline about the fight action, even, there are some which just showed scene martial art acts without any conversation.*
  33. *Religious movie is a genre of film that is a derivative type of drama with religious theme.*
  34. *Horror film is a film that seeks to provoke emotions such as fear and horror from viewers. They often involve*

melibatkan tema-tema kematian, supranatural, atau penyakit mental. Banyak cerita film horor yang berpusat pada sebuah tokoh antagonis tertentu yang jahat.

*themes of death, the supernatural, or mental illness in the storyline. Many stories of horror film are centered on an evil antagonist.*

<https://jambi.bps.go.id>



## ULASAN

## DESCRIPTION

**Panjang Jalan**

Jalan merupakan prasarana untuk memperlancar kegiatan perekonomian. Peningkatan pembangunan diiringi dengan peningkatan pembangunan jalan untuk memudahkan mobilitas penduduk dan memperlancar perdagangan antar daerah. Panjang jalan di Provinsi Jambi pada tahun 2018 adalah 2.350,79 km terdiri dari jalan kondisi baik 897,81 km, jalan sedang 1.000,96 km, rusak 313,34 km dan rusak berat 138,69 km. Proporsi jalan dapat dilihat pada tabel 9.1.4.

**Length of Roads**

*Road is one of the most important infrastructures in supporting economic activities especially for transportation and mobilitation of goods and services. Improvement in the quality of road will support the development process and distribution of trade from one region to another. The total length of Jambi Province road in 2018 reached 2.350,79 km. About 897,81 km of the roads was in good condition, 1.000,96 km was in quite good condition, 313,34 km in bad condition, and 138,69 km was in very bad condition. The proportion on the road presented in Table 9.1.4.*

**Perhubungan Darat**

Jumlah kendaraan bermotor menurut jenisnya dari tahun 2010-2018 mengalami kenaikan. Jenis kendaraan terbanyak adalah sepeda motor 1.776.187 buah, mobil penumpang 142.648 buah, truk 88.271 buah dan bus 1.697 buah.

**Land Transportation**

*Number of motor vehicles by kind of vehicles from 2010-2018 experienced increasing. Most types of vehicles used was motorcycle, it was 1.776.187 unit, car was 142.648 unit, truck was 88.271 unit, and bus was 1.697 unit.*

**Perhubungan Air**

Sarana transportasi air salah satu penggunaannya dipergunakan untuk bongkar muat barang yang dilakukan melalui Pelabuhan Talang Duku Jambi.

**Water Transportation**

*Water transportation is very important in Jambi Province for cargo loading and unloading. The port with the most cargo loaded and unloaded was Talang Duku Jambi Port.*

**Perhubungan Udara**

Pada tahun 2018 jumlah kedatangan pesawat ke Jambi sebanyak 8.642 kali dan jumlah keberangkatan pesawat dari Jambi sebanyak 8.643 kali. Pada tahun yang sama penumpang yang datang 891.060 orang dan berangkat 881.556 orang. Frekuensi pesawat yang datang dan berangkat pada tahun 2018 masing-masing mengalami penurunan 1,8 persen dan 1,77 persen bila dibandingkan dengan tahun sebelumnya. Data secara rinci dapat dilihat pada tabel 9.4.1.

**Air Transportation**

*The total number of aircraft arrivals in 2018 was recorded around 8.642 units and the departures was 8.643 units. In the same year, the number of passenger arrivals and departures was 891.060 and 881.556 orang people. The number of aircraft arrivals and departures in 2018 has decreased by 1,8 percent and 1,77 percent compared to the previous year. See Tabel 9.4.1 for detail.*



**Pos & Telekomunikasi**

Jumlah sambungan telepon tahun 2018 mengalami peningkatan sebesar 22,92 persen dibandingkan tahun 2017 sebagaimana tertera pada tabel 9.5.1. Sedangkan informasi komunikasi mengenai jumlah pemberitaan/ penerangan, persentase siaran RRI maupun jenis siaran terdapat dalam tabel selanjutnya.

**Post & Telecommunication**

*Number of telephone line during 2018 experienced a increasing about 22,92 percent compared to 2017 as presented in table 9.5.1. Meanwhile communication information about number of news, percentage of Government Radio programmes, and kind of radio activities were presented in the next table.*

<https://jambi.bps.go.id>



**Gambar 9.1** Panjang Jalan Menurut Kabupaten/Kota dan Kondisi Jalan di Provinsi Jambi, 2018 (Km), Length of Road by Regency/Municipality and Road Condition in Jambi Province, 2018 (Km)

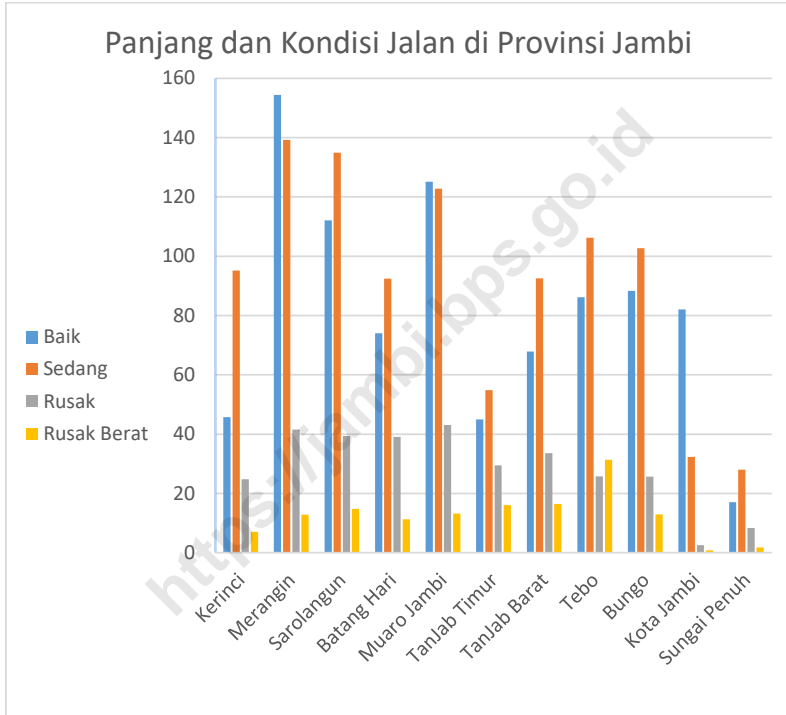





## 9 Transportasi dan Komunikasi/*Transportation and Communication*

### 9.1 Transportation/*Transportation*

**Tabel 9.1.1** Panjang Jalan Menurut Kabupaten/Kota dan Tingkat Kewenangan Pemerintahan di Provinsi Jambi (km), 2018  
**Table** Length of Roads by Regency/Municipality and Level of Government Authority in Jambi Province (km), 2018

Kabupaten/Kota Regency/Municipality	Negara <sup>1</sup> State <sup>1</sup>	Provinsi Province	Kabupaten/Kota Regency/Municipality	Jumlah Total
(1)	(3)	(4)	(5)	(6)
Kerinci	135,48	37,32	-	172,80
Merangin	152,10	195,82	-	347,92
Sarolangun	128,97	172,25	-	301,22
Batang Hari	161,91	54,85	-	216,76
Muaro Jambi	174,93	129,30	-	304,23
Tanjung Jabung Timur	45,40	99,91	-	145,31
Tanjung Jabung Barat	171,78	38,55	-	210,33
Tebo	110,59	138,98	-	249,57
Bungo	122,41	107,18	-	229,59
Kota Jambi	68,20	49,51	-	117,71
Kota Sungai Penuh	46,19	9,16	-	55,35
<b>Jambi</b>	<b>1317,96</b>	<b>1032,83</b>	<b>-</b>	<b>2350,79</b>

Catatan/Note : <sup>1</sup> Berdasarkan Keputusan Menteri Pekerjaan Umum dan Perumahan Rakyat No. 248/KPTS/M/2015/Based on Public Work and Public Housing Ministerial Decree No. 248/KPTS/M/2015

Sumber/Source : Dinas Pekerjaan Umum, Penataan Ruang, Perumahan dan Kawasan Pemukiman Provinsi Jambi/ Regional Office of Public Works, Spatial Planning, Housing and Residential Area of Jambi Province

**Tabel 9.1.2 Panjang Jalan Menurut Kabupaten/kota dan Jenis Permukaan Jalan (km) di Provinsi Jambi, 2018**  
**Table 9.1.2 Length of Road by Regency/Municipality and Type of Road Surface in Jambi Province, 2018**

Kabupaten/Kota Regency/Municipality	Jenis Permukaan Jalan/Type of Road Surface			Jumlah Total
	Aspal Paved	Tidak diaspal Not Paved	Lainnya Others	
(1)	(2)	(3)	(4)	(5)
Kerinci	172,80	0,00	-	172,80
Merangin	340,42	7,50	-	347,92
Sarolangun	252,07	49,15	-	301,22
Batang Hari	210,52	6,24	-	216,76
Muaro Jambi	297,00	7,23	-	304,23
Tanjung Jabung Timur	129,56	15,75	-	145,31
Tanjung Jabung Barat	200,62	9,72	-	210,33
Tebo	249,56	0,00	-	249,56
Bungo	215,14	14,46	-	229,60
Kota Jambi	117,71	0,00	-	117,71
Kota Sungai Penuh	55,35	0,00	-	55,35
<b>Jambi</b>	<b>2240,75</b>	<b>110,05</b>	<b>-</b>	<b>2350,79</b>

Sumber/Source : Dinas Pekerjaan Umum, Penataan Ruang, Perumahan dan Kawasan Pemukiman Provinsi Jambi/ Regional Office of Public Works, Spatial Planning, Housing and Residential Area of Jambi Province



**Tabel**  
**Table** 9.1.3

**Panjang Jalan Menurut Kabupaten/kota dan Kondisi Jalan  
(km) di Provinsi Jambi, 2018**  
***Length of Road by Regency/Municipality and Road Condition  
in Jambi Province, 2018***

Kabupaten/Kota <i>Regency/Municipality</i>	Kondisi Jalan/ <i>Road Condition</i>			
	Baik <i>Good</i>	Sedang <i>Average</i>	Rusak <i>Damaged</i>	Rusak Berat <i>Severely Damaged</i>
(1)	(2)	(3)	(4)	(5)
Kerinci	45,77	95,16	24,77	7,11
Merangin	154,38	139,19	41,51	12,84
Sarolangun	112,10	134,94	39,35	14,83
Batang Hari	74,05	92,42	39,04	11,24
Muaro Jambi	125,09	122,77	43,15	13,23
Tanjung Jabung Timur	44,98	54,82	29,48	16,04
Tanjung Jabung Barat	67,82	92,49	33,60	16,43
Tebo	86,15	106,20	25,81	31,40
Bungo	88,35	102,67	25,64	12,94
Kota Jambi	82,01	32,28	2,61	0,80
Kota Sungai Penuh	17,11	28,02	8,39	1,83
<b>Jambi</b>	<b>897,81</b>	<b>1000,96</b>	<b>313,34</b>	<b>138,69</b>

Sumber/*Source* : Dinas Pekerjaan Umum, Penataan Ruang, Perumahan dan Kawasan Pemukiman Provinsi Jambi/  
Regional Office of Public Works, Spatial Planning, Housing and Residential Area of Jambi Province

**Tabel 9.1.4 Panjang Jalan menurut Fungsi Jalan di Provinsi Jambi Tahun 2014-2018 (Km)**  
*The Length of Road by Function in Jambi Province, 2014-2018 (Km)*

Kabupaten/Kota <i>Regency/Municipality</i>	Arteri /Arterial	Kolektor <i>Major</i>	Lokal <i>Local</i>	Jumlah <i>Total</i>
(1)	(2)	(3)	(4)	(5)
1. Kerinci	0,00	172,80	0	172,80
2. Merangin	152,10	195,82	0	347,92
3. Sarolangun	128,97	172,25	0	301,22
4. Batang Hari	161,91	54,85	0	216,76
5. Muaro Jambi	174,93	129,30	0	304,23
6. Tanjab Timur	0,00	145,31	0	145,31
7. Tanjab Barat	171,78	38,55	0	210,33
8. Tebo	110,59	138,97	0	249,56
9. Bungo	122,41	107,19	0	229,60
10. Kota Jambi	68,20	49,51	0	117,71
11. Kota Sungai Penuh	46,19	9,16	0	55,35
<b>Jumlah/ Total 2018</b>	<b>1 137,08</b>	<b>1 213,71</b>	<b>0,00</b>	<b>2 350,79</b>

Sumber : Dinas Pekerjaan Umum Prov Jambi  
 Source : *Office of Public Work of Jambi Province*



**Tabel 9.1.5 Panjang Jalan Nasional, Provinsi dan Kabupaten/ Kota menurut Jenis Permukaan di Provinsi Jambi, 2014-2018 (Km)**  
*The Length of State, Provincial and Regency/ Municipality Roads by Surface Type in Jambi Province 2014-2018 (Km)*

Kabupaten/Kota <i>Regency/Municipality</i>	Aspal <i>Asphalted</i>	Krikil <i>Gravel</i>	Tanah <i>Land</i>	Jumlah <i>Total</i>
(1)	(2)	(3)	(4)	(5)
1. Kerinci	172,80	0,00	0,000	172,80
2. Merangin	340,42	7,50	0,000	347,92
3. Sarolangun	252,07	37,40	11,75	301,22
4. Batang Hari	210,52	6,24	0,000	216,76
5. Muaro Jambi	297,00	5,48	1,752	304,23
6. Tanjab Timur	129,56	8,75	7,00	145,31
7. Tanjab Barat	200,62	6,12	3,60	210,33
8. Tebo	249,56	0,00	0,000	249,56
9. Bungo	215,14	8,26	6,200	229,60
10. Kota Jambi	117,71	0,00	0,000	117,71
11. Kota Sungai Penuh	55,35	0,00	0,000	55,35
<b>Jumlah/ Total 2018</b>	<b>2240,75</b>	<b>79,74</b>	<b>30,31</b>	<b>2 350,79</b>

Sumber : Dinas Pekerjaan Umum Prov Jambi

Source : Office of Public Work of Jambi Province



**Tabel 9.1.6 Panjang Jalan Nasional, Provinsi dan Kabupaten/ Kota menurut Status dan Kondisi Jalan di Provinsi Jambi, 2014-2018 (Km)**  
*The Length of State, Provincial and Regency/Municipality Roads by Type and Conditions in Jambi Province, 2014-2018 (Km)*

Kabupaten/Kota Regency/Municipality	Status Jalan/ Type	Baik Good	Sedang Moderatte	Rusak Berat		Jumlah Total
				Rusak Damaged	Badly Damaged	
(1)	(2)	(3)	(4)	(5)	(6)	(7)
1. Kerinci	Nasional	28,32	79,66	21,40	6,10	135,48
	Provinsi	17,45	15,50	3,37	1,01	37,32
	Kabupaten					
2. Merangin	Nasional	72,46	74,54	4,70	0,40	152,10
	Provinsi	81,92	64,65	36,81	12,44	195,82
	Kabupaten					
3. Sarolangun	Nasional	54,95	66,82	6,60	0,60	128,97
	Provinsi	57,15	68,12	32,75	14,23	172,25
	Kabupaten					
4. Batang Hari	Nasional	52,93	74,54	29,40	5,03	161,91
	Provinsi	21,12	17,88	9,64	6,21	54,86
	Kabupaten					
5. Muaro Jambi	Nasional	81,12	66,11	22,11	5,60	174,93
	Provinsi	43,97	56,66	21,04	7,63	129,29
	Kabupaten					
6. Tanjab Timur	Nasional	14,40	16,80	8,30	5,90	45,40
	Provinsi	30,576	38,015	21,178	10,138	99,907
	Kabupaten					



Lanjutan Tabel / Continued Table 9.1.6

Kabupaten/Kota <i>Regency/Municipality</i>	Status Jalan/ Type	Baik <i>Good</i>	Sedang <i>Moderatte</i>	Rusak <i>Damaged</i>	Rusak Berat <i>Badly Damaged</i>	Jumlah <i>Total</i>
(1)	(2)	(3)	(4)	(5)	(6)	(7)
7. Tanjab Barat	Nasional	50,59	81,96	27,10	12,10	171,78
	Provinsi	17,23	10,53	6,50	4,33	38,58
	Kabupaten					
8. Tebo	Nasional	31,49	39,89	13,40	25,80	110,59
	Provinsi	54,66	66,31	12,41	5,60	138,98
	Kabupaten					
9. Bungo	Nasional	51,67	60,15	9,20	1,40	122,41
	Provinsi	36,68	42,52	16,44	11,54	107,18
	Kabupaten					
10. Kota Jambi	Nasional	33,99	30,81	2,61	0,80	68,20
	Provinsi	48,02	1,47	0,00	0,00	49,50
	Kabupaten					
11. Kota Sungai Penuh	Nasional	13,65	24,52	6,43	1,60	46,19
	Provinsi	3,46	3,50	1,96	0,23	9,15
	Kabupaten					
<b>Jumlah/ Total 2018</b>		<b>897,81</b>	<b>1 000,96</b>	<b>313,34</b>	<b>138,69</b>	<b>2 350,79</b>
<b>2016</b>		<b>1 390,73</b>	<b>643,32</b>	<b>263,78</b>	<b>150,01</b>	<b>2 447,83</b>
<b>2015</b>		<b>1 494,13</b>	<b>398,84</b>	<b>227,50</b>	<b>204,02</b>	<b>2 447,41</b>
<b>2014</b>		<b>991,45</b>	<b>938,61</b>	<b>289,79</b>	<b>137,15</b>	<b>2 441,41</b>
<b>2013</b>		<b>1 004,60</b>	<b>967,00</b>	<b>323,29</b>	<b>146,52</b>	<b>2 441,41</b>

Sumber : Dinas Pekerjaan Umum Prov Jambi

Source : Office of Public Work of Jambi Province

**Tabel 9.1.7** Jumlah Kendaraan Bermotor Menurut Kabupaten/Kota dan Jenis Kendaraan (unit) di Provinsi Jambi, 2018  
**Table 9.1.7** *Number of Registered Motor Vehicles by Regency/Municipality and Type of Motor Vehicles (units) in*

Kabupaten/Kota <i>Regency/Municipality</i>	Mobil Penumpang <i>Passenger Cars</i>	Bus <i>Buses</i>	Truk <i>Trucks</i>	Sepeda Motor <i>Motorcycle s</i>	Jumlah <i>Total</i>
(1)	(3)	(4)	(5)	(6)	(7)
Kerinci	6 662	230	2 491	60 747	70 130
Merangin	9 725	278	8 219	164 588	182 810
Sarolangun	6 679	39	6 347	114 811	127 876
Batang Hari	7 194	79	5 950	130 578	143 801
Muaro Jambi	8 612	49	6 982	133 685	149 328
Tanjung Jabung Timur	2 516	24	2 272	53 759	58 571
Tanjung Jabung Barat	4 596	36	4 188	117 819	126 639
Tebo	6 813	41	5 609	143 082	155 545
Bungo	11 662	106	7 870	158 130	177 768
Kota Jambi	76 401	737	37 987	688 013	803 138
Kota Sungai Penuh	1 788	78	356	10 975	13 197
<b>Jambi</b>	<b>142 648</b>	<b>1 697</b>	<b>88 271</b>	<b>1 776 187</b>	<b>2 008 803</b>

Sumber/Source : Dinas Perhubungan Provinsi Jambi/ *Transportation Agency of Jambi Province*



**Tabel 9.1.8 Kendaraan Bermotor Uji Pertama menurut Bulan dan Jenis Kendaraan di Provinsi Jambi, 2015-2018**  
*First Test of Vehicles by Type and Month in Jambi Province, 2015-2018*

Bulan <i>Month</i>	Mobil Penumpang <i>Car</i>	B u s <i>Bus</i>	Mobil Barang <i>Pick up</i>
(1)	(2)	(3)	(4)
Januari/ <i>January</i>	3	3	188
Februari/ <i>February</i>	-	4	266
Maret/ <i>March</i>	3	1	268
April/ <i>April</i>	-	1	296
Mei/ <i>May</i>	-	-	142
Juni/ <i>June</i>	-	1	107
Juli/ <i>July</i>	-	-	147
Agustus/ <i>August</i>	-	-	229
September/ <i>September</i>	-	1	252
Oktober/ <i>October</i>	-	-	-
November/ <i>November</i>	-	-	-
Desember/ <i>December</i>	-	-	-

**Jumlah/ Total 2018**

Sumber : Dinas Perhubungan Provinsi Jambi

Source : *Transportation Service Jambi Province*

Ket : \* mulai bulan September 2011, uji pertama diserahkan ke Kab/Kota

*\* Until September 2011, the first test submitted to their Regency/Municipality*

**Lanjutan Tabel / Continued Table 9.1.8**

Bulan <i>Month</i>	Mobil Penumpang <i>Car</i>	B u s <i>Bus</i>	Mobil Barang <i>Pick up</i>
(1)	(2)	(3)	(4)
Januari/ <i>January</i>	0	97	3 282
Februari/ <i>February</i>	26	122	3 219
Maret/ <i>March</i>	30	122	3 586
April/ <i>April</i>	8	76	3 132
Mei/ <i>May</i>	7	107	3 456
Juni/ <i>June</i>	29	143	3 264
Juli/ <i>July</i>	16	70	2 234
Agustus/ <i>August</i>	30	90	3 339
September/ <i>September</i>	25	74	3 252
Oktober/ <i>October</i>	5	69	2 962
November/ <i>November</i>	5	139	3 742
Desember/ <i>December</i>	21	152	3 436
<b>Jumlah/ Total 2018</b>	<b>252</b>	<b>1 261</b>	<b>38 904</b>

Sumber : Dinas Perhubungan Provinsi Jambi

Source : *Transportation Service Jambi Province*

Ket : \* mulai bulan September 2011, uji pertama diserahkan ke Kab/Kota

\* *Until September 2011, the first test submitted to their Regency/Municipality*

Lanjutan Tabel / *Continued Table* 9.1.8

Bulan <i>Month</i>	Mobil Penumpang <i>Car</i>	B u s <i>Bus</i>	Mobil Barang <i>Pick up</i>
(1)	(2)	(3)	(4)
Januari/ <i>January</i>	10	108	2 796
Februari/ <i>February</i>	12	93	2 898
Maret/ <i>March</i>	62	87	3 455
April/ <i>April</i>	8	190	2 863
Mei/ <i>May</i>	65	207	3 459
Juni/ <i>June</i>	7	179	2 758
Juli/ <i>July</i>	29	244	3 351
Agustus/ <i>August</i>	16	227	3 604
September/ <i>September</i>	-	40	1 134
Oktober/ <i>October</i>	-	-	-
November/ <i>November</i>	-	-	-
Desember/ <i>December</i>	-	-	0
<b>Jumlah/ Total 2018</b>	<b>209</b>	<b>1 375</b>	<b>26 318</b>

Sumber : Dinas Perhubungan Provinsi Jambi

Source : *Transportation Service Jambi Province*

Ket : \* mulai bulan September 2011, uji pertama diserahkan ke Kab/Kota

\* *Until September 2011, the first test submitted to their Regency/Municipality*

**Table 9.1.9** Jumlah Kendaraan Bermotor Menurut Jenis Kendaraan di Provinsi Jambi, 2014-2018  
*Number of Motor Vehicles by Type of Vehicles in Jambi Province, 2014-2018*

Jenis Kendaraan <i>Kind of Motor Vehicles</i>	2014	2015	2016	2017	2018
(1)	(2)	(3)	(4)	(5)	(6)
Mobil Penumpang <i>Car</i>	90 289	101 340	111 857	126 452	142 648
Mobil Bus <i>Bus</i>	1 253	1 328	1 474	1 570	1 697
Mobil Barang <i>Pick up</i>	66 334	72 360	75 881	81 374	88 271
Sepeda Motor <i>Motorcycle</i>	1 389 227	1 479 047	1 549 747	1 657 018	1 776 187
<b>Jumlah/ Total</b>	<b>1 547 103</b>	<b>1 654 075</b>	<b>1 738 959</b>	<b>1 866 414</b>	<b>2 008 803</b>

Sumber : Dinas Perhubungan Provinsi Jambi

Source : *Transportation Service Jambi Province*



**Tabel 9.1.10**      **Barang yang Dibongkar Antar Pulau di**  
**Table**              **Pelabuhan Jambi, 2016-2018 (Ton)**  
*Inter Island Cargo Unloaded Through Jambi*  
*Port in 2016-2018 (Ton)*

	Komoditi Commodity	2017	2018
	(1)	(2)	(3)
1.	CPO	-	-
2.	Batu Bara/ <i>Coal</i>	30 037	7 476
3.	BBM/ <i>Fuel Oil</i>	-	-
4.	Pupuk/ <i>Fertilizer</i>	35 599	20 057
5.	Semen/ <i>Cement</i>	78 827	45 043
6.	Batu Split/ <i>Split Stone</i>	58 893	14 155
7.	General Cargo	267 723	361 640
	<b>Jumlah/ Total</b>	<b>471 079</b>	<b>448 371</b>

Sumber : PT Pelabuhan Indonesia II (Persero) Cabang Jambi

Source : *Jambi Branch Port Establishment*



**Tabel 9.1.11**      **Barang yang Dimuat Antar Pulau di Pelabuhan**  
**Table**              **Jambi, 2016-2018 (Ton)**  
*Inter Island Cargo Loaded Through Jambi Port*  
*in 2016-2018 (Ton)*

Komoditi		2017	2018
Commodity			
(1)		(2)	(3)
1.	CPO	196 293	168 309
2.	Batu Bara/ <i>Coal</i>	376 303	1 398 140
3.	BBM/ <i>Fuel Oil</i>	-	-
4.	Pupuk/ <i>Fertilizer</i>	-	-
5.	Semen/ <i>Cement</i>	-	-
6.	Batu Split/ <i>Split Stone</i>	-	-
7.	General Cargo	2 164	10 790
<b>Jumlah/ Total</b>		<b>574 760</b>	<b>1 577 239</b>

Sumber : PT Pelabuhan Indonesia II (Persero)Cabang Jambi

Source : *Jambi Branch Port Establishment*

Catatan :

Lain - lain berupa Batu Bara



**Table 9.1.12** Jumlah Barang yang Dibongkar dan Dimuat di Pelabuhan Jambi, 2018 (Ton)  
*Table Number of Cargo Unloaded & Loaded Through Jambi Port, 2018 (Ton)*

Bulan <i>Month</i>	Perdagangan Dalam Negeri <i>Domestic Trade</i>		Perdagangan Luar Negeri <i>Foreign Trade</i>	
	Bongkar <i>Unloaded</i>	Muat <i>Loaded</i>	Impor/Bongkar <i>Unloaded</i>	Ekspor/Muat <i>Loaded</i>
	(1)	(2)	(3)	(4)
Januari/ <i>January</i>	4 147	81 909	2 709	3 583
Februari/ <i>February</i>	3 360	112 914	-	5 529
Maret/ <i>March</i>	14 397	131 205	2 655	8 793
April/ <i>April</i>	15 129	135 606	-	4 867
Mei/ <i>May</i>	5 116	121 555	-	5 833
Juni/ <i>June</i>	3 911	134 918	1 500	2 260
Juli/ <i>July</i>	-	123 092	-	3 356
Agustus/ <i>August</i>	18 498	157 887	-	5 348
September/ <i>September</i>	11 475	182 044	2 867	779
Oktober/ <i>October</i>	7 326	142 139	-	7 582
November/ <i>November</i>	21 389	117 223	3 365	7 746
Desember/ <i>December</i>	5 790	129 174	-	8 201
<b>Jumlah/ Total</b>	<b>110 538</b>	<b>1 569 666</b>	<b>13 096</b>	<b>63 877</b>

Sumber : PT Pelabuhan Indonesia II (Persero) Cabang Jambi

Source : *Jambi Branch Port Establishment*

**Tabel 9.1.13 Lalu Lintas Penumpang dan Barang Angkutan**

**Table Kapal Laut, 2016 -2018**

*Number of Passengers and Cargo Sea Transportation, 2016 -2018*

Bulan Month (1)	2016		2017		2018	
	Penumpang (orang) Passenger (person)	Barang Goods (ton)	Penumpang (orang) Passenger (person)	Barang Goods (ton)	Penumpang (orang) Passenger (person)	Barang Goods (ton)
	(4)	(5)	(6)	(7)	(6)	(7)
Januari/ January	745	71 965	779	59 088	382	134 098
Februari/ February	861	78 543	863	106 423	-	184 352
Maret/ March	795	72 855	681	113 068	-	215 813
April/ April	857	96 244	662	99 959	-	211 029
Mei/ May	796	68 606	663	114 887	-	196 161
Juni/ June	769	73 735	4 129	122 335	1 402	192 845
Juli/ July	4964	53 588	2 133	122 767	-	185 719
Agustus/ August	948	75 484	746	140 259	-	253 535
September/ September	866	110 374	772	102 446	-	271 276
Oktober/ October	759	109 899	198	173 762	-	225 358
November/ November	817	99 958	214	110 794	-	224 233
Desember/ December	978	131 006	45	205 868	-	222 074
<b>Jumlah/ Total</b>	<b>14 155</b>	<b>1 042 257</b>	<b>11 885</b>	<b>1 471 656</b>	<b>1 784</b>	<b>2 516 493</b>

Sumber : PT Pelabuhan Indonesia II (Persero)Cabang Jambi

Source : *Jambi Branch Port Establishment*

**Tabel 9.1.14 Jumlah Lalu Lintas Udara dan Penumpang melalui Bandar****Table Udara Sultan Thaha Jambi, 2014-2018***Number of Air Craft and Passengers Arriving and Departing Through Sultan Thaha Airport Jambi, 2014-2018*

Bulan Month	Pesawat/Aircraft		Penumpang/ Passengers		
	Datang Arrivals	Berangkat Departures	Datang Arrivals	Berangkat Departures	Transit
(1)	(2)	(3)	(4)	(5)	(6)
Januari/January	699	699	80 174	73 533	2 180
Februari/February	636	637	69 478	70 450	1 695
Maret/March	762	761	78 750	77 549	1 798
April/April	713	714	78 185	77 861	1 604
Mei/May	609	608	68 331	65 578	1 070
Juni/June	675	676	83 275	79 731	2 534
Juli/July	720	721	79 870	79 194	2 353
Agustus/August	795	790	67 834	71 590	1 278
September/September	817	818	69 092	65 723	1 492
Oktober/October	777	776	72 962	72 126	2 024
November/November	729	732	68 711	67 272	2 084
Desember/December	730	731	74 389	71 711	2 306
<b>Jumlah/ Total 2018</b>	<b>8 662</b>	<b>8 663</b>	<b>891 051</b>	<b>872 318</b>	<b>22 418</b>

Sumber : Bandar Udara Sultan Thaha Provinsi Jambi

**Table 9.1.15 Berat Barang yang Diangkut Pesawat Udara melalui Bandar Udara Sultan Thaha di Provinsi Jambi, 2014-2018 (kg)**  
*Weight of Air Cargo Loaded and Unloaded Through Sultan Thaha Airport Jambi Province, 2014-2018 (kg)*

Bulan <i>Month</i>	Bagasi (Kg) <i>Bagage</i>		Barang (Kg) <i>Cargo</i>		Pos Paket (Kg) <i>Mail/Parcel</i>	
	Bongkar <i>Unloaded</i>	Muat <i>Loaded</i>	Bongkar <i>Unloaded</i>	Muat <i>Loaded</i>	Bongkar <i>Unloaded</i>	Muat <i>Loaded</i>
	(1)	(2)	(3)	(4)	(5)	(6)
Januari/ <i>January</i>	607 328	536 248	546 745	264 225	28 395	9 061
Februari/ <i>February</i>	479 273	462 328	461 128	193 616	30 421	5 685
Maret/ <i>March</i>	537 766	462 828	536 641	214 272	38 122	7 865
April/ <i>April</i>	550 208	455 614	557 821	195 371	29 731	7 883
Mei/ <i>May</i>	508 215	383 090	628 095	236 532	29 848	9 428
Juni/ <i>June</i>	720 856	670 522	419 738	178 302	19 315	8 306
Juli/ <i>July</i>	1 464 893	575 852	564 561	280 298	26 080	7 761
Agustus/ <i>August</i>	472 527	508 421	564 796	298 207	25 130	12 078
September/ <i>September</i>	568 672	414 517	547 259	284 072	24 749	10 175
Oktober/ <i>October</i>	521 828	458 879	561 841	274 110	27 499	11 246
November/ <i>November</i>	501 800	417 935	575 865	250 852	26 223	8 798
Desember/ <i>December</i>	554 976	478 489	583 334	267 406	22 499	7 260
<b>Jumlah/ Total 2018</b>	<b>7 488 342</b>	<b>5 824 723</b>	<b>6 547 824</b>	<b>2 937 263</b>	<b>328 012</b>	<b>105 546</b>

Sumber : Bandar Udara Sultan Thaha Provinsi Jambi



**Tabel 9.2.1** **Lalu Lintas Surat Pos dan Paket di Kota Jambi, 2017-2018**

*Table* *Number of Letter and Parcel Sent and Received*  
*by Post Office in Jambi Municipality 2017- 2018*

Uraian <i>Explanation</i>	2017	2018
(1)	(2)	(3)
1.Surat Kilat Khusus/SKH	29 717	33 019
2. EMS	49	54
3.RLN	5	6
4.Pos Express	10 947	12 163
5.Paket Biasa	1 895	2 105

**Lanjutan Tabel / Continued Table 9.2.1**

Uraian <i>Explanation</i>	2017	2018
(1)	(2)	(3)
6. Paket Kilat Khusus	6 431	7 146
7. Paket Perlakuan Khusus	0	0
8. Paket Jumbo Motor	479	532
9. Pengiriman Wesel Pos	16 688	18 542
10. Pembayaran Wesel Pos	10 979 663	9 116 976
11. Penjualan Metera 3000	472 900	481 950
12. Penjualan Metera 6000	4 712 725	4 982 950

Sumber : PT Posindo Jambi

Source : PT. Posindo Jambi



**Tabel 9.2.2 Pendapatan Pos dan Giro menurut Jenis Pos Tahun 2010-2018, (Ribu Rupiah)**  
*Post Office Revenue by Kind of Service in 2010-2018 (Thousand Rupiahs)*

Tahun Year	Jenis Penerimaan <i>Kind of Receipts</i>		
	Benda Pos <i>Post Matters</i>	Pos Paket <i>Parcel Post</i>	Pos Wesel <i>Money Order</i>
(1)	(2)	(3)	(4)
2010	592 342 700	1 662 321 700	721 382 000
2011	109 669 999	1 744 325	3 100 252 467
2012	175 292 000	1 732 207 400	3 381 996 966
2013	88 090 000	1 296 756 512	2 467 904 956
2014	52 272 000	2 447 099 883	4 885 320 300
2015	35 350 000	3 173 304 249	4 631 295 000
2016	-	4 305 304	5 116 309 000
2017	147 253 000	923 236 034	1 082 181 071
2018	119 889 000	1 025 817 804	1 202 423 412



**Tabel 9.2.3**

*Table*

**Jumlah Unit Satuan Sambungan Telepon  
yang Telah Terpasang, 2012 -2018**

*Number of Home Telephone Installed, 2012 -2018*

Tahun <i>Years</i>	Jumlah (Unit) <i>Total (Unit)</i>
(1)	(2)
2012	58 381
2013	61 360
2014	62 587
2015	66 520
2016	58 084
2017	62 368
2018	76 667

Sumber : PT Telkom Jambi

Source : PT Telkom of Jambi

**Tabel 9.2.4**

Table

**Jumlah Sambungan Telepon yang Telah Terpasang  
menurut Kabupaten/Kota di Provinsi Jambi, 2018**
*Numbers of Telephone Connections by Regency/  
Municipality in Jambi Province, 2018*

Kabupaten/Kota <i>Regency/Municipality</i>	Jumlah (Unit) <i>Total (Unit)</i>
(1)	(2)
1. Kerinci	
2. Merangin	1 459
3. Sarolangun	1 939
4. Batang Hari	1 123
5. Muaro Jambi*)	
6. Tanjab Timur	157
7. Tanjab Barat	1 857
8. Tebo	1 810
9. Bungo	2 718
10. Kota Jambi	62 869
11. Kota Sungai Penuh	2 735
<i>Jumlah / Total</i>	76 667

Sumber : PT Telkom Jambi

Source : PT Telkom of Jambi

Catatan : Kerinci gabung dengan Kota Sungai Penuh

Muaro Jambi gabung dengan Kota Jambi

**Tabel 9.2.5** Jumlah Berita/Penerangan RRI Jambi, 2014-2018  
 Table Number of News Broadcast by Radio Republic of Indonesia  
 Jambi Branch, 2014 -2018

Jenis Siaran <i>Kind of Broadcast</i>	Bulan/Month					
	Januari <i>January</i>	Februari <i>February</i>	Maret <i>March</i>	April <i>April</i>	Mei <i>May</i>	Juni <i>June</i>
(1)	(2)	(3)	(4)	(5)	(6)	(7)
a. Relay Jakarta						
Berita Umum						
1. Sentral/ <i>Central</i>	93	84	93	90	93	90
b. RRI Jambi						
1. Warta Berita Daerah <i>Local News</i>	58	51	53	55	58	56
c. Berita Khusus: <i>Special News</i>	-	-	-	-	-	-
1. Berita Olahraga <i>Sport News</i>	30	28	31	30	31	30
3. Berita Terkini	-	-	-	-	-	-
4. Lintas Jambi	-	-	-	-	-	-
5. Serba Serbi	-	-	-	-	15	14
<b>Jumlah/Total 2018</b>	<b>181</b>	<b>163</b>	<b>177</b>	<b>175</b>	<b>197</b>	<b>190</b>

Sumber : RRI Jambi

Source : RRI of Jambi

Lanjutan Tabel / *Continued Table* 9.2.5

Jenis Siaran <i>Kind of Broadcast</i>	Bulan/Month					
	Juli <i>July</i>	Agustus <i>August</i>	September <i>September</i>	Oktober <i>October</i>	Nopember <i>November</i>	Desember <i>December</i>
(1)	(8)	(9)	(10)	(11)	(12)	(13)
a. Relay Jakarta						
Berita Umum						
1. Sentral/ <i>Central</i>	93	93	88	92	90	91
b. RRI Jambi						
1. Warta Berita Daerah						
<i>Local News</i>	57	54	54	58	56	56
c. Berita Khusus:						
<i>Special News</i>	-	-	-	-	-	-
1. Berita Olahraga						
<i>Sport News</i>	31	31	27	31	29	30
3. Berita Terkini	-	-	-	-	-	-
4. Lintas Jambi	-	-	-	-	-	-
5. Serba Serbi	-	-	-	-	-	-
<b>Jumlah/Total 2018</b>	<b>181</b>	<b>178</b>	<b>169</b>	<b>181</b>	<b>175</b>	<b>177</b>

Sumber : RRI Jambi

**Tabel 9.2.6**      **Persentase Siaran RRI Jambi menurut**  
**Table**            **Jenis Siaran, 2014 -2018**  
*Percentage of Programme Broadcasted by Kind in*  
*Jambi Republic Indonesian Radio, 2014 -2018*

Uraian <i>Explanation</i>	2014	2015	2016	2017	2018
(1)	(2)	(3)	(4)	(5)	(6)
1. Siaran Berita <i>News</i>					19,08
2. Berita Penerangan <i>General Information</i>					13,14
3. Pendidikan dan Agama <i>Education and Religion</i>					23,85
4. Kebudayaan <i>Culture</i>					3,4
5. Hiburan <i>Entertainment</i>					27,41
6. Layanan Masyarakat					13,14
7. Siaran Langsung					-
<b>Jumlah/Total</b>					<b>100</b>

Sumber : RRI Jambi

Source : RRI of Jambi



**Tabel** 9.2.7 **Jumlah Penerangan Umum Siaran RRI Jambi menurut Siaran per Bulan, 2018**  
*General Information Broadcasted by RRI Jambi Every Month, 2018*

Jenis Siaran <i>Kind of Programme</i>	Bulan/Month					
	Januari <i>January</i>	Februari <i>February</i>	Maret <i>March</i>	April <i>April</i>	Mei <i>May</i>	Juni <i>June</i>
(6)	(2)	(3)	(4)	(5)	(6)	(7)
1. Varia Olah Raga <i>Sport Column</i>	3	4	3	4	4	3
2. Fokus Suara Rakyat <i>People Voice</i>	6	2	3	4	10	1
3. Pidato Radio <i>Radio Speech</i>	-	-	-	-	-	-
4. Sorotan Minggu Ini <i>Spot Light This Week</i>	-	-	-	-	-	-
5. Pelayanan Masyarakat <i>Public Relations</i>	1423	1663	1493	1312	1439	1159
6. Masalah dan opini Publik <i>Seven Articles Coath of Armed Force</i>	31	28	31	30	31	29
7. Obrolan Sahur <i>Sahur Talk</i>	-	-	-	-	5	13
8. Sari Berita Setahun <i>Annual News</i>	-	-	-	-	-	-
9. Berita Ekonomi Pembangunan Setahun <i>Annual Economic Development News</i>	-	-	-	-	-	-
10. Berita Olah Raga Setahun <i>Annual Sport News</i>	-	-	-	-	-	-
<b>Jumlah/Total</b>	<b>1 463</b>	<b>1 697</b>	<b>1 530</b>	<b>1 350</b>	<b>1 489</b>	<b>1 205</b>

Sumber : RRI Jambi

Source : RRI of Jambi

Lanjutan Tabel / *Continued Table 9.2.7*

Jenis Siaran <i>Kind of Programme</i>	Bulan/Month					
	Juli <i>July</i>	Agustus <i>August</i>	Sept <i>Sept</i>	Okt <i>Oct</i>	Nop <i>Nov</i>	Des <i>Dec</i>
(1)	(8)	(9)	(10)	(11)	(12)	(13)
1. Varia Olah Raga <i>Sport Column</i>	3	4	3	3	4	4
2. Fokus Suara Rakyat <i>People Voice</i>	4	5	3	1	3	3
3. Pidato Radio <i>Radio Speech</i>	-	-	-	-	-	-
4. Sorotan Minggu Ini <i>Spot Light This Week</i>	-	-	-	-	-	-
5. Pelayanan Masyarakat <i>Public Relations</i>	1054	1463	1206	1130	1253	1271
6. Masalah dan opini Publik <i>Seven Articles Coath of Armed Force</i>	31	27	27	29	30	31
7. Obrolan Sahur <i>Sahur Talk</i>	-	-	-	-	-	-
8. Sari Berita Setahun <i>Annual News</i>	-	-	-	-	-	-
9. Berita Ekonomi Pembangunan Setahun <i>Annual Economic Development News</i>	-	-	-	-	-	1
10. Berita Olah Raga Setahun <i>Annual Sport News</i>	-	-	-	-	-	1
<b>Jumlah/Total</b>	<b>1 092</b>	<b>1 499</b>	<b>1 239</b>	<b>1 163</b>	<b>1 290</b>	<b>1 311</b>

Sumber : RRI Jambi

Source : RRI of Jambi



**Tabel** 9.2.8 **Jumlah Peristiwa Hangat Siaran RRI Jambi menurut Jenis Siaran per Bulan, 2018**  
*Headline News Broadcasted by RRI of Jambi Every Month, 2018*

Jenis Siaran <i>Kind of Programme</i>	Bulan/Month					
	Januari <i>January</i>	Februari <i>February</i>	Maret <i>March</i>	April <i>April</i>	Mei <i>May</i>	Juni <i>June</i>
(1)	(2)	(3)	(4)	(5)	(6)	(7)
1. Laporan/Report	25	25	42	46	25	33
2. Komentar/Commentary	7	7	8	8	8	8
3. Jaksa Menyapa	1	1	2	2	1	-
4. Bincang Malam/ Wawancara	-	-	-	-	-	-
5. Tabir	1	1	-	-	-	-
6. Juwita(Kemajuan Wanita Kita) Advancement of our women	-	-	-	-	-	-
7. Siaran Langsung / <i>Live Report</i>	10	1	2	1	2	1
8 Jambi Sepekan/ <i>Jambi Weekly</i>	4	4	4	5	4	4
<b>Jumlah/Total</b>	<b>48</b>	<b>39</b>	<b>58</b>	<b>62</b>	<b>40</b>	<b>46</b>

Sumber : RRI Jambi

Source : RRI of Jambi



Lanjutan Tabel / Continued Table 9.2.8

Jenis Siaran <i>Kind of Programme</i>	Bulan/Month					
	Juli	Agustus	Sept	Okt	Nop	Des
	<i>July</i>	<i>August</i>	<i>Sept</i>	<i>Oct</i>	<i>Nov</i>	<i>Dec</i>
(1)	(8)	(9)	(10)	(11)	(12)	(13)
1. Laporan/Report	27	29	26	52	42	25
2. Komentar/Commentary	8	7	8	7	7	7
3. Jaksa Menyapa	1	-	-	-	-	-
4. Bincang Malam/ Wawancara	-	-	-	-	-	-
5. Tabir	-	-	-	-	-	1
6. Juwita(Kemajuan Wanita Kita) Advarcement of our women	-	-	-	-	-	-
7. Siaran Langsung / Live Report	2	7	4	6	2	2
8 Jambi Sepekan/ Jambi Weekly	5	4	5	4	4	5
<b>Jumlah/Total</b>	<b>43</b>	<b>47</b>	<b>43</b>	<b>69</b>	<b>55</b>	<b>40</b>

Sumber : RRI Jambi

Source : RRI of Jambi



**Tabel 9.2.9** Warga Negara Asing yang Terdaftar pada Kantor Imigrasi Jambi menurut Jenis Kelamin dan Status, 2018  
*Number of Foreigners Registered at Jambi Immigration Office by Sex and Status, 2018*

Bulan <i>Month</i>	Berdiam <i>Settled</i>		Sementara <i>Temporary</i>	
	Laki-laki <i>Male</i>	Perempuan <i>Female</i>	Laki-laki <i>Male</i>	Perempuan <i>Female</i>
(1)	(2)	(3)	(4)	(5)
Januari/ <i>January</i>	16	6	13	2
Februari/ <i>February</i>	6	4	21	3
Maret/ <i>March</i>	27	5	24	6
April/ <i>April</i>	12	4	14	4
Mei/ <i>May</i>	13	5	14	10
Juni/ <i>June</i>	5	2	4	3
Juli/ <i>July</i>	31	9	10	2
Agustus/ <i>August</i>	37	4	12	3
September	68	34	15	3
Oktober/ <i>October</i>	17	11	10	2
November/ <i>November</i>	21	9	10	1
Desember/ <i>December</i>	16	8	10	1

Sumber : Kantor Imigrasi Provinsi Jambi

Source : *Immigration Office of Jambi Province*

**Tabel 9.2.10** Jumlah WNA menurut Jenis Kebangsaan WNA yang Terdaftar pada Kantor Ditjen Imigrasi Provinsi Jambi, 2014-2018  
*Table* **Number of Foreigners by Country Origin Registered at Jambi Immigration Office, 2014-2018**

Negara Country	2014	2015	2016	2017	2018
(1)	(2)	(3)	(4)	(5)	(6)
1. Afrika Selatan/South Africa	-	-	-	-	15
2. Cina/China	55	53	33	53	140
3. India/India	62	45	75	86	204
4. Pakistan/Pakistan	17	13	3	6	31
5. Australia/Australia	3	3	2	2	9
6. Amerika Serikat/U.S.A	5	4	1	3	15
7. Austria/Austria	-	-	-	-	3
8. Belanda/Netherlands	1	-	3	-	24
9. Britania Raya/Great Britain	-	-	-	-	8
10. Eritrea/Eritrea	-	-	-	-	2
11. Ghana/Ghana	-	-	-	-	2
12. Kanada/Canada	-	-	1	1	-
13. Inggris/United Kingdom	5	6	4	4	-
14. Jepang/Japan	-	2	2	2	6
15. Jerman Barat/West Germany	9	7	5	5	44
16. Korea Selatan/South Korea	2	2	4	8	9

Lanjutan Tabel / *Continued Table* 9.2.10

Negara Country	2014	2015	2016	2017	2018
(1)	(2)	(3)	(4)	(5)	(6)
17. Turki/ <i>Turki</i>	-	-	-	1	-
18. Malaysia/ <i>Malaysia</i>	83	68	144	113	148
19. Selandia Baru/ <i>New Zealand</i>	1	1	1	3	5
20. Philipina/ <i>Philippines</i>	7	12	6	4	30
21. Perancis/ <i>France</i>	2	2	2	3	6
22. Vietnam/ <i>Vietnam</i>	-	-	-	1	12
23. Polandia/ <i>Poland</i>	-	-	-	-	-
24. Srilangka/ <i>Srilangka</i>	-	-	-	-	-
25. Singapura/ <i>Singapore</i>	12	12	11	14	11
26. Spanyol/ <i>Spain</i>	2	1	-	-	-
27. Taiwan/ <i>Republic of China</i>	8	17	6	6	15
28. Ukraina/ <i>Ukraina</i>	-	-	-	-	21
29. Denmark/ <i>Denmark</i>	-	-	-	-	-
30. Swedia/ <i>Sweden</i>	-	-	-	-	-
31. Hongkong/ <i>Hongkong</i>	-	1	1	1	-
32. Maroko/ <i>Maroco</i>	-	-	-	-	6
33. Mesir/ <i>Egypt</i>	-	8	4	4	-
34. Kamboja/ <i>Cambodia</i>	-	-	20	-	-
35. Norwegia/ <i>Norway</i>	3	-	-	-	-
36. Thailand/ <i>Thailand</i>	-	14	-	20	64
37. Rusia/ <i>Russia</i>	-	-	-	3	18
38. Uganda/ <i>Uganda</i>	-	-	-	-	3
39. Bangladesh/ <i>Bangladesh</i>	-	-	-	1	4
40. Meksiko/ <i>Mexico</i>	-	-	-	2	-
41. Kolombia/ <i>Colombia</i>	-	-	-	-	7
<b>Jumlah / Total</b>	<b>119</b>	<b>136</b>	<b>328</b>	<b>346</b>	<b>862</b>

Sumber : Kantor Imigrasi Provinsi Jambi

Source : *Immigration Office of Jambi Province*



JUMLAH KOPERASI  
*Number of Cooperative*

3.433



MODAL SENDIRI

*Own Capital*

98.620.356.167

ribu rupiah

*thousand rupiah*



MODAL LUAR

*External Capital*

30.370.609.408

ribu rupiah

*thousand rupiah*





## PENJELASAN TEKNIS

1. Data statistik perbankan bersumber dari Bank Indonesia dan Otoritas Jasa Keuangan.
2. Kantor bank terdiri dari Kantor Cabang (KC), Kantor Cabang Pembantu (KCP), dan kantor di bawah KCP.
3. Uang beredar dalam arti sempit (M1) adalah kewajiban sistem moneter yang terdiri atas uang kartal dan uang giral.
4. Uang beredar dalam arti luas (M2) atau likuiditas perekonomian adalah kewajiban sistem moneter yang terdiri atas M1, uang kuasi, dan surat berharga selain saham.
5. Uang kartal terdiri atas uang kertas dan uang logam yang berlaku, tidak termasuk uang kas pada Kantor Perbendaharaan dan Kas Negara (KPKN) dan bank umum.
6. Uang giral terdiri atas rekening giro, kiriman uang, simpanan berjangka, dan tabungan dalam rupiah yang sudah jatuh waktu, yang seluruhnya merupakan simpanan penduduk dalam rupiah pada sistem moneter.
7. Uang kuasi terdiri atas simpanan berjangka dan tabungan penduduk pada bank umum, baik dalam rupiah maupun valuta asing.
8. Data statistik penanaman modal yang disetujui pemerintah terdiri dari Penanaman Modal Asing (PMA) dan Penanaman Modal Dalam Negeri (PMDN), bersumber dari Badan Koordinasi Penanaman Modal (BKPM). Data mengenai realisasi investasi penanaman modal tidak termasuk sektor minyak, asuransi, dan perbankan. Data telah memperhatikan perubahan investasi yang beralih status dan juga pengurangan investasi yang dicabut izin usahanya.

## TECHNICAL NOTES

1. *Banking statistics are obtained from the Bank Indonesia and Financial Services Authority.*
2. *Bank offices consist of branch office (KC), sub branch office (KCP), and offices under KCP.*
3. *The "broad money (M1)" in specific term is liabilities of the monetary system consisting of currency and demand deposits.*
4. *The "broad money (M2)" in a broader term or "domestic liquidity" is liabilities of the monetary system consisting M1, quasi money, and securities other than shares.*
5. *Currency consists of legal bank notes and coins excluding cash in the government treasury offices and commercial banks.*
6. *Demand deposit comprises current accounts, transfer, matured time, and savings deposits in rupiah, held by residents in the monetary system.*
7. *Quasi money consists of time and savings deposits in rupiah and foreign currency held by residents in commercial banks.*
8. *Statistics of investments approved by government consist of Foreign Direct Investment (FDI) and Domestic Direct Investment (DDI), are obtained from the Investment Coordinating Board (BKPM). Realization of investment data exclude those investments in petroleum production, insurance, and banking sectors. Changes in investment status and those whose license was taken off have been taken into account.*



9. Utang Luar Negeri adalah posisi utang yang menimbulkan kewajiban membayar kembali pokok dan/atau bunga utang kepada pihak luar negeri atau bukan penduduk baik dalam valuta asing maupun rupiah, dan tidak termasuk kontingen. Termasuk dalam pengertian utang luar negeri adalah surat berharga yang diterbitkan di dalam negeri yang menimbulkan kewajiban membayar kembali kepada pihak luar negeri atau bukan penduduk.
10. Utang Luar Negeri Pemerintah adalah utang luar negeri yang dimiliki pemerintah.
11. Utang Luar Negeri Bank Sentral adalah utang luar negeri yang dimiliki oleh Bank Indonesia dalam rangka mendukung neraca pembayaran.
12. Utang Luar Negeri Swasta adalah utang luar negeri yang dimiliki oleh penduduk berdasarkan perjanjian pinjaman atau perjanjian lainnya, termasuk kas dan simpanan, dan kewajiban lainnya terhadap bukan penduduk.
13. Pinjaman Bilateral adalah pinjaman luar negeri yang berasal dari pemerintah suatu negara melalui suatu lembaga keuangan dan/atau lembaga non-keuangan yang ditunjuk oleh pemerintah negara yang bersangkutan untuk melaksanakan pemberian pinjaman.
14. Pinjaman Multilateral adalah pinjaman luar negeri pemerintah yang berasal dari lembaga multilateral.
15. Surat Berharga Domestik yang Dimiliki Bukan Penduduk adalah surat berharga yang diterbitkan di dalam negeri baik oleh pemerintah, bank sentral, atau perusahaan yang berdomisili di dalam negeri, yang dimiliki bukan penduduk.
9. *External Debt is the outstanding amount that require payment(s) of interest and/or principal by the debtor at some point(s) in the future to the foreign state or non residents of an economy in terms of foreign exchange or rupiah, and not included contingent. This definition includes securities issued on the domestic market that incur repayment obligations towards non-residents.*
10. *Government External Debt is external debt owned by the government.*
11. *Central Bank External Debt is external debt owned by Bank Indonesia used to strengthen the balance of payments.*
12. *Private External Debt is foreign debt held by residents based on loan agreement or other agreements, including currency and deposits, and other liabilities to non-residents.*
13. *Bilateral Loans are foreign loans extended by a national government through a financial institution and/or non-financial institution appointed by that national government to manage the loan.*
14. *Multilateral Loans are government external loans from multilateral institutions.*
15. *Domestic Securities Owned by Non-Resident is securities issued on the domestic market by the government, central bank or Indonesian domiciled companies that owned by non-resident.*

16. Cadangan Devisa adalah cadangan devisa negara yang dikuasai oleh Bank Indonesia dan tercatat pada sisi aktiva neraca Bank Indonesia, yang antara lain berupa emas, uang kertas asing, dan tagihan dalam bentuk giro, deposito berjangka, wesel, surat berharga luar negeri, dan lainnya dalam valuta asing kepada pihak luar negeri yang dapat dipergunakan sebagai alat pembayaran luar negeri.
17. Data perusahaan asuransi bersumber dari Otoritas Jasa Keuangan. Jenis asuransi terdiri dari:
- Asuransi Jiwa
  - Asuransi Umum
  - Reasuransi
  - Asuransi Sosial (terdiri dari BPJS Kesehatan dan BPJS Ketenagakerjaan)
  - Asuransi Wajib (terdiri dari PT Asabri, PT Taspen, dan PT Jasa Raharja)
18. Data perkoperasian bersumber dari Kementerian Koperasi dan Usaha Kecil dan Menengah. Data koperasi yang disajikan meliputi:
- Jumlah usaha koperasi
  - Volume usaha koperasi
  - Sisa hasil usaha
19. Koperasi adalah badan usaha yang beranggotakan orang seorang atau badan hukum koperasi dengan melandaskan kegiatannya berdasarkan prinsip koperasi sekaligus sebagai gerakan ekonomi rakyat yang berdasar atas asas kekeluargaan.
20. Sisa hasil usaha koperasi merupakan pendapatan koperasi yang diperoleh dalam satu tahun buku dikurangi dengan biaya, penyusutan, dan kewajiban lainnya termasuk pajak dalam tahun buku yang bersangkutan.
16. *International Reserves are the international reserves managed by Bank Indonesia and are recorded in the assets accounts of the Bank Indonesia balance sheet such as gold, foreign banknotes, and demand deposit claims, time deposits, notes, foreign securities, and similar foreign currency claims on foreign parties that may be used as instruments for international payments.*
17. *Data for insurances are generated from the Financial Services Authority. Types of insurance are:*
- Life Insurance*
  - Non-life Insurance*
  - Reinsurance*
  - Social Insurance (consist of BPJS Kesehatan and BPJS Ketenagakerjaan)*
  - Mandatory Insurance (consist of PT Asabri, PT Taspen, dan PT Jasa Raharja)*
18. *Data for cooperatives are generated from Ministry of Cooperatives and Small and Medium Enterprises. Types of cooperatives data include :*
- Number of cooperatives*
  - Asset scale of cooperative*
  - Net profit*
19. *Cooperative is an establishment that its members are people or establishments with legal status of cooperative and its activities based on people economic movement.*
20. *Net profit of cooperative is gross income in one year minus expenses, depreciation, and other liabilities including taxes in current year.*

## ULASAN

## DESCRIPTION

**Perbankan**

Seiring dengan berkembangnya perekonomian Jambi menuntut perkembangan jasa keuangan khususnya perbankan untuk membuka cabang/unit di daerah. Sampai dengan tahun 2018 tercatat 461 unit kantor bank, terdiri dari kantor pusat sebanyak 1 unit, kantor cabang 61 unit, kantor cabang pembantu 243 unit, dan kantor kas sebanyak 151 unit. Jumlah ini naik sebesar 0,66 persen dibanding tahun sebelumnya. Naiknya jumlah perbankan diiringi berbanding lurus dengan meningkatnya posisi giro maupun posisi pinjaman, serta deposito rupiah dan valas bank umum sebagaimana tertera pada Tabel 10.2.3, 10.2.4, dan 10.2.5.

**Koperasi**

Untuk mendukung perekonomian kecil dan menengah masih diperlukan pemberdayaan perkoperasian. Jumlah koperasi di Provinsi Jambi tahun 2018 sebanyak 3.534 unit. Jumlah tersebut tersebar di seluruh kabupaten/kota, yaitu Kota Jambi 810 unit, Muaro Jambi, 371, Tanjung Jabung Barat 363 unit, Tebo 308 unit, Merangin 291 unit, Batang Hari 280 unit, Sarolangun 251 unit, Bungo 250 unit, Kota Sungai Penuh 114, dan Primer Provinsi sebanyak 77 unit.

**Banking**

*The higher development of economy in Jambi Province demanded the higher development in financial service, especially for banking to open more branches at the local regions. Until 2018, the total of commercial bank was 461, consisting of 1 head office, 61 branch offices, 243 local branch offices and 151 treasury's office. Its increased by 0,66 percent than previous year. This rise also followed by increased the position of demand deposit, loan position, time deposit, and foreign exchanges as well as presented in Table 10.2.3, 10.2.4, and 10.2.5.*

**Cooperative**

*For Supporting small and medium economy, cooperative empowerment is truly needed. Number of cooperatives at Jambi Province in 2018 was 3.534 units spread in all over residences, there are 810 units in Jambi City, 371 units in Muaro Jambi, 363 units in Tanjung Jabung Barat, 308 unit in Tebo, 291 units in Merangin, 280 units in Batang Hari, 251 units in Sarolangun, 250 units in Bungo, 114 units in Sungai Penuh City, and 77 units Primer Province.*



**Gambar 10.1** *Jumlah Koperasi Menurut Kabupaten/Kota di Provinsi Jambi, 2018 (unit), Number of Co-Overative by Reaqency/Municipality in Jambi Province, 2018*  
Picture

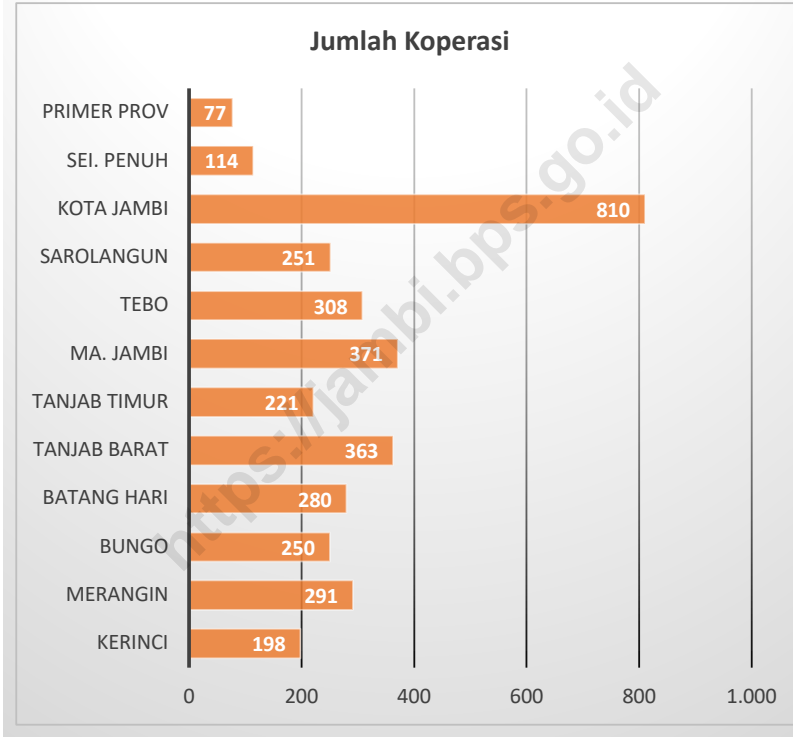





**Tabel 10.1** Jumlah Kantor Bank Umum menurut Status  
di Provinsi Jambi, 2018

*Number of Bank Office by Status at Jambi Province, 2018*

Status Kantor / Status of Bank	ATM/ADM	ATM/ADM Syariah	Kantor Cabang (Dalam Negeri)	Kantor Cabang (Dalam Negeri) Syariah	Kantor Cabang Pembantu (Dalam Negeri)	Kantor Cabang Pembantu (Dalam Negeri)	Kantor Cabang Pembantu (Dalam Negeri) Syariah	Kantor Fungsional
(1)	(2)	(3)	(4)	(5)	(6)	(7)	(8)	(9)
PT. Bank BNI Syariah				1				
PT. Bank BRI Syariah		2						
PT. Bank Bukopin, Tbk	10		1		1			
PT. Bank Central Asia, Tbk	91		1		3			
PT. Bank CIMB Niaga, Tbk	14		2					
PT. Bank Danamon Indonesia, Tbk	1		1		6	1		
PT. Bank JTrust Indonesia, Tbk	1		1					
PT. Bank Mandiri (Persero), Tbk	25				8			3
PT. Bank Mandiri Taspen Pos								
PT. Bank Maybank Indonesia, Tbk	17		2		1			
PT. Bank Mega Syariah								
PT. Bank Muamalat Indonesia, Tbk		1						
PT. Bank Negara Indonesia (Persero), Tbk	47		1		2	3		1
PT. Bank OCBC NISP, Tbk	1							
PT. Bank Pan Indonesia, Tbk	2		1					
PT. Bank Permata, Tbk	2		1					
PT. Bank Rakyat Indonesia (Persero), Tbk	60		1		10	2		
PT. Bank Sinarmas, Tbk	21		1	1	2			
PT. Bank Syariah Mandiri		2					1	2
PT. Bank Tabungan Negara (Persero), Tbk	9		1		1			
PT. Bank Tabungan Pensiunan Nasional, Tbk	1		1		2	1		
PT. Bank UOB Indonesia	1							
PT. BPD Jambi	8				1	2		
<b>Jumlah</b>	<b>311</b>	<b>5</b>	<b>15</b>	<b>2</b>	<b>37</b>	<b>9</b>	<b>1</b>	<b>6</b>

Lanjutan Tabel/Continue Table 10.1

Status Kantor / Status of Bank	Kantor Kas	Kantor Wilayah Bank Umum	Kas keliling/ kas mobil/ kas terapan g	Layanan Syariah/Of fice Channelin g (di KC/KCP Konvensio nal)	Layanan Syariah/Of fice Channelin g (di KC/KCP Konvensio nal)	Payment Point	Payment Point Syariah	Grand Total
(1)	(10)	(11)	(12)	(13)	(14)	(15)	(16)	(17)
PT. Bank BNI Syariah							1	2
PT. Bank BRI Syariah								2
PT. Bank Bukopin, Tbk								12
PT. Bank Central Asia, Tbk		5						100
PT. Bank CIMB Niaga, Tbk						1		17
PT. Bank Danamon Indonesia, Tbk								9
PT. Bank JTrust Indonesia, Tbk								2
PT. Bank Mandiri (Persero), Tbk								36
PT. Bank Mandiri Taspen Pos		1						1
PT. Bank Maybank Indonesia, Tbk				1		6		27
PT. Bank Mega Syariah							1	1
PT. Bank Muamalat Indonesia, Tbk							3	4
PT. Bank Negara Indonesia (Persero), Tbk		3		1				58
PT. Bank OCBC NISP, Tbk								1
PT. Bank Pan Indonesia, Tbk								3
PT. Bank Permata, Tbk						1		4
PT. Bank Rakyat Indonesia (Persero), Tbk		13		2				88
PT. Bank Sinarmas, Tbk		2	1					28
PT. Bank Syariah Mandiri						1		6
PT. Bank Tabungan Negara (Persero), Tbk		20				2		33
PT. Bank Tabungan Pensiunan Nasional, Tbk							1	6
PT. Bank UOB Indonesia								1
PT. BPD Jambi		1		1	1	1	5	20
<b>Jumlah</b>	<b>45</b>	<b>1</b>	<b>5</b>	<b>2</b>	<b>11</b>	<b>6</b>	<b>5</b>	<b>461</b>



**Tabel 10.2** Perputaran Kliring di Provinsi Jambi  
 per Triwulan pada, 2014-2018  
*Circulation of Clearing Quarterly  
 in Jambi Province, 2014-2018*

Periode <i>Period</i>	Lembar <i>Page</i> (Satuan)	Nilai (Juta Rupiah) <i>Value (million rupiahs)</i>
(1)	(2)	(3)
1. Januari – Maret <i>January - March</i>	38 922	1414 818 937 894
2. April – Juni <i>April - June</i>	36 278	1385 493 658 654
3. Juli – September <i>July - September</i>	38 732	1452 012 624 940
4. Oktober – Desember <i>October - December</i>	40 197	1480 076 265 722
<b>Jumlah / Total 2018</b>	<b>154 129</b>	<b>5732 401 487 211</b>

Sumber : Bank Indonesia Cabang Jambi

Source : Bank Indonesia, Jambi Regional Office



**Tabel 10.3** Posisi Giro Rupiah dan Valas Bank Umum Berdasarkan Lokasi Kantor Penghimpun Dana dan Kabupaten/Kota di Provinsi Jambi Tahun 2014-2018 (Juta Rupiah)  
*Outstanding of Demand Position in Rupiah and Foreign Currency Commercial and Rural Banks by Regions Based on Banks Office Funds in Jambi Province, 2014-2018 (Million Rupiahs)*

Kabupaten / Kota <i>Regency / Municipality</i>	Triwulan I <i>Quarter I</i>	Triwulan II <i>Quarter II</i>	Triwulan III <i>Quarter III</i>	Triwulan IV <i>Quarter IV</i>
(1)	(2)	(3)	(4)	(5)
1. Kerinci	358 505	365 660	224 305	164 080
2. Merangin	171423	198384	177825	110725
3. Sarolangun	131667	146114	138287	271648
4. Batang Hari	141161	216759	173799	82125
5. Muaro Jambi *)	284199	231433	227037	131143
6. Tanjab Timur *)	211210	229384	232662	40899
7. Tanjab Barat	169674	198737	191407	142219
8. Tebo *)	144684	123527	166620	99912
9. Bungo	418242	351349	384005	211786
10. Kota Jambi	2655595	2717241	2928838	2779586
11. Kota Sg. Penuh *)	0	0	0	0
<b>Jumlah / Total 2018</b>	<b>4 686 360</b>	<b>4 778 588</b>	<b>4 844 785</b>	<b>4 034 123</b>

Sumber : Bank Indonesia Cabang Jambi

Source : Representative Office of Bank Indonesia in Jambi

**Tabel 10.4**

Table

**Posisi Deposit Rupiah dan Valas Bank Umum Berdasarkan Lokasi Kantor Penghimpun Dana dan Kabupaten/Kota di Provinsi Jambi Tahun 2014-2018 (Juta Rupiah)**

*Outstanding of Time Deposits in Ruoiuah and Foreign Currency of Commercia and Rural Banks by Regions Based on Banks Office Funds in Jambi Province, 2014-2018 (Million Rupiahs)*

Kabupaten / Kota <i>Regency / Municipality</i>	Triwulan I <i>Quarter I</i>	Triwulan II <i>Quarter II</i>	Triwulan III <i>Quarter III</i>	Triwulan IV <i>Quarter IV</i>
(1)	(2)	(3)	(4)	(5)
1. Kerinci	690 420	735 697	711 485	501 064
2. Merangin	343 504	307 321	406 889	457 516
3. Sarolangun	426 634	462 192	468 818	346 379
4. Batang Hari	384 822	412 990	473 663	417 443
5. Muaro Jambi <sup>*)</sup>	159 317	165 676	55 210	69 076
6. Tanjab Timur <sup>*)</sup>	164 936	178 594	85 104	184 756
7. Tanjab Barat	550 873	503 799	568 166	465 767
8. Tebo <sup>*)</sup>	364 426	343 781	347 105	383 769
9. Bungo	564 401	480 078	470 822	497 396
10. Kota Jambi	7 430 767	7 294 319	6 871 509	6 773 041
11. Kota Sg. Penuh <sup>*)</sup>	0	0	0	0
<b>Jumlah / Total 2018</b>	<b>11 080 100</b>	<b>10 884 447</b>	<b>10 458 771</b>	<b>10 096 207</b>

Sumber : Bank Indonesia Cabang Jambi

Source : Representative Office of Bank Indonesia in Jambi

**Tabel 10.5**

Table

**Posisi Pinjaman Rupiah dan Valas yang Diberikan Bank Umum dan BPR Berdasarkan Lokasi Proyek dan Kabupaten/Kota di Provinsi Jambi 2014-2018 (Juta Rupiah)**

*Outstanding of Loans in Rupiah and Foreign Currency of Commercial and Rural Banks by Regions and Type of Loans Based on Project Location in Jambi Province, 2013-2018 (Million Rupiah)*

Kabupaten / Kota <i>Regency / Municipality</i>	Triwulan I <i>Quarter I</i>	Triwulan II <i>Quarter II</i>	Triwulan III <i>Quarter III</i>	Triwulan IV <i>Quarter IV</i>
(1)	(2)	(3)	(4)	(5)
1. Kerinci	1 932 479	2 010 069	2 078 277	2 055 915
2. Merangin	2 976 794	3 023 499	3 094 924	3 186 943
3. Sarolangun	1 973 200	2 147 833	2 243 458	2 310 896
4. Batang Hari	3 734 612	3 916 696	3 914 556	3 993 998
5. Muaro Jambi	3 254 369	3 428 658	3 635 100	4 607 791
6. Tanjab Timur	991 812	957 675	929 491	918 143
7. Tanjab Barat	3 673 285	3 612 367	3 670 909	3 760 170
8. Tebo	2 464 595	2 219 352	2 101 532	2 169 176
9. Bungo	3 785 918	3 918 319	3 947 321	3 817 090
10. Kota Jambi	16 906 526	17 460 575	18 127 740	19 847 388
11. Kota Sg. Penuh	484 634	530 012	557 357	556 940
<b>Jumlah / Total 2018</b>	<b>42 178 225</b>	<b>43 225 055</b>	<b>44 300 664</b>	<b>47 224 450</b>

Sumber : Bank Indonesia Cabang Jambi

Source : *Representative Office of Bank Indonesia in Jambi*

**Tabel 10.6**

Table

**Posisi Pinjaman Mikro, Kecil dan Menengah yang diberikan  
Bank Umum dan BPR menurut Kabupaten/Kota  
di Provinsi Jambi, 2018 (Juta Rupiah)**

*Outstanding of Micro, Small and Medium Credits of Commercial  
and Rural Banks by Regency/Municipality  
in Jambi Province, 2018 (Million Rupiah)*

Kabupaten / Kota <i>Regency / Municipality</i>	Triwulan I <i>Quarter I</i>	Triwulan II <i>Quarter II</i>	Triwulan III <i>Quarter III</i>	Triwulan IV <i>Quarter IV</i>
(1)	(2)	(3)	(4)	(5)
1. Kerinci	617 077	621 038	644 002	644 909
2. Merangin	1 319 397	1 395 009	1 441 558	1 481 241
3. Sarolangun	708 387	741 557	784 876	804 726
4. Batang Hari	1 057 667	1 106 376	1 117 542	1 152 619
5. Muaro Jambi	1 186 316	1 319 952	1 380 481	1 505 451
6. Tanjab Timur	320 253	319 185	312 615	309 669
7. Tanjab Barat	1 039 355	1 123 259	1 196 730	1 193 971
8. Tebo	1 093 646	1 165 995	1 251 427	1 268 062
9. Bungo	1 345 537	1 417 399	1 445 924	1 498 185
10. Kota Jambi	4 559 723	4 735 056	5 138 947	5 129 177
11. Kota Sungai Penuh	176 800	195 053	199 895	197 703
<b>Jumlah / Total</b>	<b>13 424 158</b>	<b>14 139 879</b>	<b>14 913 997</b>	<b>15 185 713</b>

Sumber : Bank Indonesia Cabang Jambi

Source : Representative Office of Bank Indonesia in Jambi

**Tabel 10.7** **Posisi Pinjaman Mikro, Kecil dan Menengah yang diberikan Bank Umum dan BPR menurut Sektor Ekonomi di Provinsi Jambi, 2018 (Juta Rupiah)**  
*Outstanding of Micro, Small and Medium Credits of Commercial and Rural Banks by Economic Sector Based in Jambi Province, 2018 (Million Rupiah)*

Sektor Sector	Triwulan I Quarter I	Triwulan II Quarter II	Triwulan III Quarter III	Triwulan IV Quarter IV
(1)	(2)	(3)	(4)	(5)
1. Pertanian, Peternakan, K	331 854	391 541	422 265	447 767
2. Pertambangan dan Pengg	70 534	67 862	107 740	115 914
3. Industri Pengolahan	439 229	458 325	567 949	519 623
4. Pengadaan Listrik dan G	5 922	8 655	12 285	10 865
5. Pengadaan Air, Pengelol	6 161	6 517	6 030	6 184
6. Konstruksi	528 214	541 469	616 610	593 940
7. Pengangkutan dan Kom	5 958 501	6 281 508	6 331 045	6 289 911
8. Transportasi dan Perguc	221 656	232 135	258 243	274 549
9. Penyediaan Akomodasi	420 282	415 492	567 941	609 411
10. Informasi dan Komunika	33 240	35 658	37 409	36 086
11. Jasa Keuangan dan Asur	204 512	196 891	158 768	159 245
12. Real Estate	61 874	59 793	44 153	57 195
13. Jasa Perusahaan	207 034	217 457	242 027	280 026
14. Administrasi Pemerintah	240	254	306	356
15. Jasa Pendidikan	51 124	56 921	61 848	109 137
16. Jasa Kesehatan dan kegi	118 081	130 196	131 854	99 740
17. Jasa Lainnya	4 765 699	5 039 207	5 347 524	5 575 761
<b>Jumlah / Total 2018</b>	<b>13 424 158</b>	<b>14 139 879</b>	<b>14 913 997</b>	<b>15 185 713</b>

Sumber : Bank Indonesia Cabang Jambi

Source : Representative Office of Bank Indonesia in Jambi



**Tabel 10.8** Jumlah Tabungan Rupiah & Valas Bank Umum dan BPR  
 menurut Lokasi Kantor Penghimpun Dana  
 di Provinsi Jambi, 2018 (Juta Rupiah)  
*Number of Saving Outstanding and Foreign Exchange of Public Bank  
 by Location of Regional Operation in Jambi Province,  
 2018 (Million Rupiah)*

Bulan Month	Kabupaten / Kota Regency / Municipality					
	Kerinci	Merangin	Sarolangun	Batang Hari	Muaro Jambi )	Tanjab Timur *)
(1)	(2)	(3)	(4)	(5)	(6)	(7)
Januari/ January	1 185 288	984 876	622 352	621 926	752 560	359 456
Februari/ February	1 147 445	965 109	607 768	617 120	752 693	354 427
Maret/ March	1 107 432	954 768	587 755	616 359	733 107	350 126
April/ April	1 063 208	951 739	610 293	625 948	753 236	347 090
Mei/ May	1 065 982	964 541	627 689	641 282	754 850	349 545
Juni/ June	1 139 723	982 946	647 095	632 324	731 780	352 843
Juli/ July	1 153 814	1 000 696	644 846	646 754	765 880	358 812
Agustus/ August	1 141 017	993 617	637 492	655 633	753 554	358 834
September/ September	1 131 842	997 884	629 579	643 270	752 810	355 028
Oktober/ October	1 138 317	1 022 360	645 890	682 443	760 006	354 833
November/ November	1 156 810	1 036 599	644 859	685 418	771 804	357 651
Desember/ December	1 363 172	1 080 178	723 068	709 869	805 415	385 816
<b>Jumlah / Total</b>	<b>1 363 172</b>	<b>1 080 178</b>	<b>723 068</b>	<b>709 869</b>	<b>805 415</b>	<b>385 816</b>

Sumber : Bank Indonesia Cabang Jambi

Source : Representative Office of Bank Indonesia in Jambi

Lanjutan Tabel / Continued Table 10.8

Bulan Month	Kabupaten / Kota Regency / Municipality					Jumlah Total
	Tanjab Barat	Tebo *)	Bungo	Kota Jambi	Kota Sungai Penuh *)	
(1)	(8)	(9)	(10)	(11)	(12)	(13)
Januari/ January	1 156 890	554 077	1 174 518	8 147 213	42 409	15 601 565
Februari/ February	1 140 367	554 836	1 172 086	8 136 369	46 008	15 494 228
Maret/ March	1 150 320	548 889	1 140 591	7 992 278	47 325	15 228 949
April/ April	1 120 996	565 126	1 152 598	8 035 848	49 039	15 275 119
Mei/ May	1 156 277	577 653	1 207 848	8 193 789	51 244	15 590 701
Juni/ June	1 166 724	574 696	1 243 134	8 296 381	55 849	15 823 495
Juli/ July	1 157 657	590 355	1 278 983	8 357 155	57 490	16 012 440
Agustus/ August	1 178 153	576 159	1 257 896	8 338 240	55 350	15 945 947
September/ September	1 189 685	564 817	1 247 983	8 353 916	52 352	15 919 167
Oktober/ October	1 208 466	586 974	1 259 372	8 382 464	46 377	16 087 502
November/ November	1 218 075	589 467	1 273 797	8 481 942	45 537	16 261 957
Desember/ December	1 235 258	615 858	1 315 250	8 874 159	48 027	17 156 070
<b>Jumlah/ Total</b>	<b>1235258</b>	<b>615858</b>	<b>1315250</b>	<b>8874159</b>	<b>48027</b>	<b>17 156 070</b>

Sumber : Bank Indonesia Cabang Jambi

Source : Representative Office of Bank Indonesia in Jambi

**Tabel 10.9**

**Jumlah Bilyet Tabungan dalam Rupiah dan Valas Bank Umum  
dan BPR menurut Lokasi Kantor Penghimpun Dana  
di Provinsi Jambi, 2018 (dalam satuan)**

*Number of Saving Deposit's Bilyet in Rupiah and Foreign Currency  
of Commercial and Rural Banks by Regions Based on Bank's Office  
Funds Location in Province of Jambi, 2018 (number)*

Bulan Month	Kabupaten / Kota Regency / Municipality					
	Kerinci	Merangin	Sarolangun	Batang Hari	Muaro Jambi *)	Tanjab Timur *)
(1)	(2)	(3)	(4)	(5)	(6)	(7)
Januari/ January	296 760	244 177	172 305	188 234	189 077	83 007
Februari/ February	297 615	244 537	172 040	188 590	191 158	81 779
Maret/ March	299 646	247 047	172 960	190 400	193 492	82 792
April/ April	301 847	248 868	174 651	192 377	195 410	83 807
Mei/ May	306 669	253 556	176 557	194 201	197 870	84 659
Juni/ June	307 585	254 889	177 069	195 194	198 904	85 113
Juli/ July	309 652	257 562	177 790	196 774	200 612	85 932
Agustus/ August	311 000	260 694	180 109	197 776	201 809	86 656
September/ September	313 045	262 779	181 622	199 107	207 050	87 586
Oktober/ October	315 741	266 062	182 328	200 941	209 267	88 216
November/ November	319 382	269 203	183 211	202 373	210 966	88 754
Desember/ December	328 534	277 151	186 029	208 384	214 102	92 286
<b>Jumlah / Total</b>	<b>328 534</b>	<b>277 151</b>	<b>186 029</b>	<b>208 384</b>	<b>214 102</b>	<b>92 286</b>



Lanjutan Tabel / Continued Table 10.9

Bulan Month	Kabupaten / Kota Regency / Municipality					Jumlah Total
	Tanjab Barat	Tebo *)	Bungo	Kota Jambi	Kota Sg Penuh *)	
(1)	(8)	(9)	(10)	(11)	(12)	(13)
Januari/ January	228 254	154 769	214 503	1 061 509	5 634	2 838 229
Februari/ February	233 659	155 799	217 016	1 052 699	5 803	2 840 695
Maret/ March	233 250	157 526	217 291	1 044 917	6 068	2 845 389
April/ April	234 796	159 576	218 561	1 063 636	6 339	2 879 868
Mei/ May	239 985	162 238	223 687	1 070 504	6 614	2 916 540
Juni/ June	241 849	162 856	224 587	1 071 415	6 759	2 926 220
Juli/ July	244 009	164 629	227 778	1 078 552	7 048	2 950 338
Agustus/ August	245 948	166 601	229 912	1 087 514	7 611	2 975 630
September/ September	248 181	168 730	232 857	1 101 744	7 853	3 010 554
Oktober/ October	252 825	170 379	235 185	1 109 538	7 739	3 038 221
November/ November	254 971	171 649	237 738	1 117 082	8 227	3 063 556
Desember/ December	262 330	175 331	242 919	1 141 065	8 406	3 136 537
<b>Jumlah /total</b>	<b>262 330</b>	<b>175 331</b>	<b>242 919</b>	<b>1 141 065</b>	<b>8 406</b>	<b>3 136 537</b>

Sumber : Bank Indonesia Cabang Jambi

Source : Representative Office of Bank Indonesia in Jambi



**Tabel 10.10** Jumlah Koperasi menurut Ragam Setiap Kabupaten/Kota di Provinsi Jambi, 2015-2018

Table

*Number of Co-operative by Type of Regency/Municipality in Jambi Province 2015-2018*

Jenis Koperasi <i>Kind of Cooperative</i>	Kerinci	Merangin	Bungo	Batang Hari	Tanjab Barat	Tanjab Timur
(1)	(2)	(3)	(4)	(5)	(6)	(7)
1. KUD	12	43	41	15	38	9
2. Kop. Pertanian	32	20	41	19	22	9
3. Kop. Perkebunan	3	4	9	16	24	1
4. Kop. Peternakan	-	2	-	-	3	2
5. Kop. Nelayan	1	2	1	1	21	20
6. Kop. Kehutanan	1	-	-	1	15	-
7. Kopti	-	-	-	-	-	-
8. Kopinkra	-	1	2	3	1	1
9. Koppontren	6	13	6	14	8	6
10. Kopkar	3	8	9	13	14	7
11. Kop. Angkutan	-	-	-	-	-	-
12. Kop. Angkutan Darat	1	4	3	3	1	3
13. Kop. Kepolisian	-	1	2	2	1	2
14. Kop. Serba Usaha	29	22	25	26	15	28
15. Kop. Pasar	2	2	4	4	4	1
16. Kop. Simpan Pinjam	4	6	9	7	20	3
17. Kop. Peg. Negeri	31	52	62	50	33	43
18. Kop. Wanita	18	4	2	2	7	9
19. Kop. Pepabri	-	-	2	-	1	-
20. Kop. Mahasiswa	-	1	-	-	-	-
21. Kop. Pemuda	-	-	-	2	1	17
22. Kop. Pedagang Kaki Lima	-	-	-	-	-	-
23. Kop. Lainnya	55	106	32	102	134	60
<b>Jumlah / Total 2018</b>	<b>198</b>	<b>291</b>	<b>250</b>	<b>280</b>	<b>363</b>	<b>221</b>
<b>2017</b>	<b>197</b>	<b>287</b>	<b>200</b>	<b>280</b>	<b>359</b>	<b>225</b>
<b>2016</b>	<b>193</b>	<b>287</b>	<b>199</b>	<b>280</b>	<b>354</b>	<b>223</b>
<b>2015</b>	<b>188</b>	<b>284</b>	<b>197</b>	<b>276</b>	<b>347</b>	<b>220</b>

Lanjutan Tabel / Continued Table 10.10

Jenis Koperasi <i>Kind of Cooperative</i>	Muaro Jambi	Tebo	Sarola ngun	Kota Jambi	Sungai Penuh	Primer Provinsi	Jumlah
(1)	(2)	(3)	(4)	(5)	(6)	(7)	(8)
1. KUD	28	31	30	3	2	1	253
2. Kop. Pertanian	16	32	10	11	8	4	224
3. Kop. Perkebunan	22	28	14	-	-	2	123
4. Kop. Peternakan	1	-	2	2	-	-	12
5. Kop. Nelayan	-	1	-	6	-	-	53
6. Kop. Kehutanan	-	1	2	2	-	2	24
7. Kopti	-	-	-	-	-	-	-
8. Kopinkra	3	1	-	9	-	-	21
9. Koppontren	9	15	20	5	1	-	103
10. Kopkar	14	8	4	87	5	4	176
11. Kop. Angkutan	-	-	-	-	-	-	-
12. Kop. Angkutan Darat	-	3	-	17	1	-	36
13. Kop. Kepolisian	1	1	1	5	2	1	19
14. Kop. Serba Usaha	30	16	12	128	23	32	386
15. Kop. Pasar	2	5	2	10	-	1	37
16. Kop. Simpan Pinjam	15	7	11	54	9	13	158
17. Kop. Peg. Negeri	17	25	17	216	36	5	587
18. Kop. Wanita	16	10	13	10	23	-	114
19. Kop. Pepabri	-	-	-	2	1	-	6
20. Kop. Mahasiswa	1	-	-	5	-	-	7
21. Kop. Pemuda	7	2	-	2	-	-	31
22. Kop. Pedagang Kaki Lima	-	-	1	3	1	-	5
23. Kop. Lainnya	189	122	112	233	2	12	1159
<b>Jumlah / Total 2018</b>	<b>371</b>	<b>308</b>	<b>251</b>	<b>810</b>	<b>114</b>	<b>77</b>	<b>3 534</b>
<b>2017</b>	<b>368</b>	<b>308</b>	<b>251</b>	<b>807</b>	<b>114</b>	<b>74</b>	<b>3470</b>
<b>2016</b>	<b>367</b>	<b>308</b>	<b>251</b>	<b>806</b>	<b>114</b>	<b>71</b>	<b>3453</b>
<b>2015</b>	<b>361</b>	<b>308</b>	<b>249</b>	<b>804</b>	<b>105</b>	<b>71</b>	<b>3 408</b>

Sumber : Dinas Koperasi dan UMKM Provinsi Jambi

Source : Office of Cooperative Departement Jambi Province



**Tabel 10.11**                      **Perkembangan Koperasi menurut Kabupaten/Kota di Provinsi Jambi, 2014-2018**  
*Table*                                      *Co-operative Development by Regency/Municipality in Jambi Province, 2014-2018*

Kabupaten/Kota <i>Regency/Municipality</i>	Koperasi <i>Cooperative</i>	Modal Sendiri (Rp.000) <i>Own Capital (Rp.000)</i>	Modal Luar (Rp.000) <i>External Capital (Rp.000)</i>
(1)	(2)	(3)	(4)
1. Kerinci	188	1 346 158 216	0
2. Merangin	291	531 864 672	449 016 042
3. Sarolangun	249	276 873 694	32 471 454
4. Batang Hari	278	1 969 684 763	1 523 393 200
5. Muaro Jambi	369	0	0
6. Tanjab Timur	229	0	0
7. Tanjab Barat	326	23 745 467 379	14 193 219 125
8. Tebo	291	0	0
9. Bungo	254	44 974 088 936	13 294 917 968
10. Kota Jambi	765	22 449 274 824	877 591 619
11. Kota Sungai Penuh	112	3 308 009 683	0
12. Primer Provinsi	81	18 934 000	0
<b>Jumlah / Total 2018</b>	<b>3 433</b>	<b>98 620 356 167</b>	<b>30 370 609 408</b>
<b>2017</b>	<b>3 372</b>	<b>284 239 302 880</b>	<b>128 787 736 126</b>
<b>2016</b>	<b>3 356</b>	<b>380 640 046 280</b>	<b>88 450 989 658</b>
<b>2015</b>	<b>3 308</b>	<b>277 143 740 326</b>	<b>164 901 553 599</b>
<b>2014</b>	<b>3 272</b>	<b>243 832 480 459</b>	<b>178 982 085 585</b>

Sumber : Dinas Koperasi dan UMKM Provinsi Jambi

Source : Office of Cooperative Departement Jambi Province

Lanjutan Tabel / Continued Table 10,11

Kabupaten/Kota <i>Regency/Municipality</i>	Permodalan <i>Capital</i> <i>(Rp.000)</i>	Volume Usaha <i>Volume</i> <i>(Rp.000)</i>	Sisa Hasil Usaha <i>Earnings</i> <i>(Rp.000)</i>
(1)	(5)	(6)	(7)
1. Kerinci		1 505 977 500	276 468 200
2. Merangin		373 519 733	153 654 614
3. Sarolangun		226 400 332	24 633 200
4. Batang Hari		8 258 789 493	228 564 741
5. Muaro Jambi		0	0
6. Tanjab Timur		0	0
7. Tanjab Barat		47039041883	1 043 012 955
8. Tebo		0	0
9. Bungo		64 996 278 296	5 977 232 493
10. Kota Jambi		16 217 018 830	2 568 852 345
11. Kota Sungai Penuh		2 785 310 000	435 081 800
12. Primer Provinsi		22 542 000	1 384 000
<b>Jumlah / Total 2018</b>		<b>141 424 878 067</b>	<b>10 708 884 348</b>
<b>2017</b>		<b>575 232 831 579</b>	<b>40 921 793 021</b>
<b>2016</b>		<b>606 611 907 788</b>	<b>43 703 808 805</b>
<b>2015</b>		<b>765 462 377 258</b>	<b>60 911 902 439</b>
<b>2014</b>		<b>813 529 928 839</b>	<b>44 587 475 483</b>

Sumber : Dinas Koperasi dan UMKM Provinsi Jambi

Source : Office of Cooperative Departement Jambi Province



**Tabel 10.12** Perkembangan Jumlah KUD di Provinsi di Provinsi  
**Jambi Tahun 2003-2018**  
*Number of Village Cooperative Units in Jambi Province,  
 in 2001-2015*

Tahun Year	Kerinci	Merangin	Bungo	Batang Hari	Tanjab Barat
(1)	(2)	(3)	(4)	(5)	(6)
2004	24	14	31	29	27
2005	24	40	28	29	27
2006	24	44	29	29	27
2007	24	49	28	29	27
2008	24	49	28	29	27
2009	21	49	40	30	31
2010	21	54	40	30	30
2011	21	54	40	30	30
2012	21	54	40	30	30
2013	21	54	40	30	30
2014	21	54	40	30	30
2015	21	54	40	30	30
2016	12	43	39	15	38
2017	12	43	40	15	38
2018	12	43	41	15	38

Lanjutan Tabel / Continued Table 10.12

Tahun Year	Kota Jambi	Sarolangun	Muaro Jambi	Tanjab Timur	T e b o	Kota Sungai Penuh
(1)	(7)	(8)	(9)	(10)	(11)	(12)
2004	1	31	43	38	34	-
2005	3	31	13	40	33	-
2006	3	31	13	40	33	-
2007	3	31	13	40	34	-
2008	3	31	13	40	34	-
2009	3	32	50	40	34	3
2010	3	33	53	41	34	3
2011	3	33	58	41	34	3
2012	3	33	55	41	33	3
2013	3	33	55	41	33	3
2014	3	33	55	41	32	3
2015	3	33	55	41	32	3
2016	3	30	28	9	31	2
2017	3	30	28	9	31	2
2018	3	30	28	9	31	2

Sumber : Dinas Koperasi dan UMKM Provinsi Jambi

Source : Office of Cooperative Departement Jambi Province



**Tabel 10.13** Jumlah Usaha Mikro, Kecil, dan Menengah di Provinsi Jambi, 2014-2018  
*Table* Number of Micro, Small and Medium Enterprises in Jambi Province, 2014-2018

Kabupaten/Kota Regency/Municipality	Jumlah Usaha Number of businesses				Tenaga Kerja Employee	Aset Aset	Omset Omset
	Mikro	Kecil	Menengah	Jumlah			
	<i>Micro</i>	<i>Small</i>	<i>Middle</i>	<i>Total</i>			
	(1)	(2)	(3)	(4)			
1. Kerinci	3 126	39	-	3 165	6 362	1 115 436 007,36	13 082 678 496,11
2. Merangin	2 154	333	3	2 490	6 258	12 897 898 602,24	35 634 027 036,86
3. Sarolangun	1 751	-	-	1 751	1 912	8 176 213 331,92	23 994 721 891,80
4. Batang Hari	328	33	33	394	704	14 449 224 507,21	70 657 268 612,25
5. Muaro Jambi	22 000	485	75	22 560	22 806	19 739 173 453,58	43 067 287 535,08
6. Tanjab Timur	7 541	95	2	7 638	8 250	22 550 931 515,95	39 333 020 085,96
7. Tanjab Barat	12 709	-	-	12 709	13 080	5 591 923 337,52	42 498 617 365,17
8. Tebo	1 879	321	-	2 200	3 991	16 738 164 064,85	41 535 761 882,95
9. Bungo	1 546	424	50	2 020	2 661	5 413 266 125,81	17 727 460 603,78
10. Kota Jambi	11 673	1 720	330	13 723	55 210	30 933 105 599,40	127 412 764 118,21
11. Kota Sungai Penuh	13 286	6	17	13 309	33 295	39 090 032 893	143 471 563 607
<b>Jumlah / Total 2012</b>	<b>77 993</b>	<b>3 456</b>	<b>510</b>	<b>81 959</b>	<b>154 529</b>	<b>176 695 369 438,72</b>	<b>598 415 171 235,64</b>

Sumber : Dinas Koperasi dan UMKM Provinsi Jambi

Source : Office of Cooperative Departement Jambi Province

Ket/Note : Data jumlah anggota koperasi tidak dapat dipisahkan menurut rincian KUD - non KUD



Lanjutan Tabel / Continued Table 10.13

Kabupaten/Kota Regency/Municipality	Jumlah Usaha Number of businesses				Tenaga Kerja Employee	Aset Aset	Omset Omset
	Mikro	Kecil	Menengah	Jumlah			
	Micro	Small	Middle	Total			
(1)	(2)	(3)	(4)	(5)	(6)	(7)	
1. Kerinci	7 070	375	70	7 515	7 515	1 115 436 008,00	13 082 678 497,00
2. Merangin	8 327	2 229	701	11 257	37 664	486 931 000 000,00	1546 144 661 000,00
3. Sarolangun	1 391	664	108	2 163	2 683	170 594 758,00	23 994 721 891,00
4. Batang Hari	1 468	99	3	1 570	1 723	723 385 095,00	816 348 834,00
5. Muaro Jambi	1 856	459	-	2 315	6 161	692 634 851,00	293 922 100,00
6. Tanjab Timur	15 604	75	3	15 682	32 864	22 550 931 515,00	39 333 020 085,00
7. Tanjab Barat	5 702	311	-	6 013	7 551	8 445 915 000,00	42 498 617 365,00
8. Tebo	588	510	-	1 098	2 137	8 892 592 000,00	32 144 661 000,00
9. Bungo	4 261	2 167	380	6 808	16 105	55 608 000,00	41 233 500 000,00
10. Kota Jambi	8 542	4 144	330	13 016	20 590	205 480 000 000,00	240 411 600 000,00
11. Kota Sungai Penuh	13 300	1 088	154	14 542	33 295	662 624 361 357,00	481 460 606 482,00
<b>Jumlah / Total 2015</b>	<b>68 109</b>	<b>12 121</b>	<b>1 749</b>	<b>81 979</b>	<b>168 288</b>	<b>1397 682 458 584,00</b>	<b>2 461 414 337 254,00</b>

Sumber : Dinas Koperasi dan UMKM Provinsi Jambi

Source : Office of Cooperative Departement Jambi Province

Ket/Note : Data jumlah anggota koperasi tidak dapat dipisahkan menurut rincian KUD - non KUD



Lanjutan Tabel / Continued Table 10.13

Kabupaten/Kota Regency/Municipality	Jumlah Usaha Number of businesses				Tenaga Kerja Employee	Aset Aset	Omset Omset
	Mikro	Kecil	Menengah	Jumlah			
	<i>Micro</i>	<i>Small</i>	<i>Middle</i>	<i>Total</i>			
	(1)	(2)	(3)	(4)			
1. Kerinci	30 431	-	-	30 431	30 431	1 115 436 008,00	13 082 678 497,00
2. Merangin	8 327	2 229	701	11 257	37 664	486 931 000 000,00	2546 105 000 000,00
3. Sarolangun	2 024	412	11	2 447	4 915	197 324 832 000,00	23 994 721 891,00
4. Batang Hari	1 468	99	3	1 570	1 723	723 385 095,00	816 348 834,00
5. Muaro Jambi	1 462	623	-	2 085	6 711	66 951 951,00	281 310 400,00
6. Tanjab Timur	15 604	75	3	15 682	32 864	22 550 931 515,00	39 333 020 085,00
7. Tanjab Barat	6 132	311	-	6 443	7 991	39 787 045 000,00	42 498 617 365,00
8. Tebo	627	11	-	638	2 137	8 892 592 000,00	32 144 661 000,00
9. Bungo	4 291	2 177	380	6 848	16 142	56 366 000 000,00	43 351 500 000,00
10. Kota Jambi	8 542	4 144	-	12 686	20 590	205 480 000 000,00	240 411 600 000,00
11. Kota Sungai Penuh	6 776	1 088	154	8 018	12 274	662 624 361 358,00	481 460 606 482,00
<b>Jumlah / Total 2016</b>	<b>85 684</b>	<b>11 169</b>	<b>1 252</b>	<b>98 105</b>	<b>173 442</b>	<b>176 695 369 438,73</b>	<b>598 415 171 235,63</b>

Sumber : Dinas Koperasi dan UMKM Provinsi Jambi

Source : Office of Cooperative Departement Jambi Province

Ket/Note : Data jumlah anggota koperasi tidak dapat dipisahkan menurut rincian KUD - non KUD



## INFLASI DESEMBER 2018 KOTA JAMBI

*Inflation of Jambi City in December 2018*



BAHAN MAKANAN  
*Groceries* 2,89

KESEHATAN  
*Health* 0,54



Makanan Jadi, Minuman,  
Rokok dan Tembakau  
*Food, Drinks, Cigarettes  
and Tobacco* 0,10

Pendidikan, Rekreasi  
dan Olahraga  
*Education, Recreation,  
and Sports* 0,53



Perumahan, Air, Listrik,  
Gas & Bahan Bakar  
*Housing, Water, Electricity,  
Gas, and Fuel* 0,15

Transportasi, Komunikasi,  
dan Jasa Keuangan  
*Transportation, Communication,  
and Financial Services* 1,19



SANDANG  
*Clothing* -0,16

UMUM  
*General* 0,98





## PENJELASAN TEKNIS

1. Data harga yang disajikan meliputi:
  - a. Harga eceran beras di beberapa kota
  - b. Harga eceran nasional beberapa jenis barang
  - c. Indeks Harga Konsumen (IHK) dan laju inflasi
  - d. Indeks Harga Perdagangan Besar (IHPB)
  - e. Indeks harga yang diterima dan dibayar petani
  - f. Harga Produsen Gabah Kering Giling (GKG), Gabah Kering Panen (GKP), dan Gabah Kualitas Rendah di tingkat petani dan penggilingan
  - g. Indeks Harga Produsen (IHP)
2. Rata-rata harga eceran beras diolah dari survei mingguan Badan Pusat Statistik (BPS) di beberapa kota. Karena beragamnya kualitas beras di masing-masing kota, maka harga yang disajikan adalah rata-rata harga beras tertimbang.
3. Rata-rata harga eceran nasional beberapa jenis barang yang diolah dari hasil survei mingguan BPS dalam publikasi ini terbatas hanya pada 10 komoditas.
4. IHK merupakan indikator inflasi di Indonesia. Sejak Januari 2014, IHK dihitung berdasarkan Survei Biaya Hidup (SBH) di 82 kota tahun 2012 yang mencakup sekitar 225–462 komoditas.
5. IHK mencakup 7 kelompok, yaitu: bahan makanan; makanan jadi, minuman, rokok, dan tembakau; perumahan, air, listrik, gas, dan bahan bakar; sandang; kesehatan; pendidikan, rekreasi, dan olahraga; transpor, komunikasi, dan jasa keuangan.
6. Metode yang digunakan dalam penghitungan IHK, IHPB, Nilai Tukar Petani (NTP), dan IHP adalah Formula Laspeyres yang telah dimodifikasi, yaitu:

## TECHNICAL NOTES

1. *Price statistics covers:*
  - a. *Retail prices of rice in several cities*
  - b. *National retail prices of several commodities*
  - c. *Consumer Price Index (CPI) and inflation rates*
  - d. *Wholesale Price Index (WPI)*
  - e. *Indices of prices received and paid by farmers*
  - f. *Producer Price of Dried Unhusked Grain, Dried Harvested Grain, and Low Quality Grain at the farmer level and the huller level*
  - g. *Producer Price Index (PPI)*
2. *The average retail price of rice is compiled through the weekly price survey conducted by the BPS-Statistics Indonesia in several cities. Due to the different qualities of rice in each city, the weighted average price of rice is used.*
3. *The national average retail prices of several commodities which are compiled from the weekly price survey conducted by BPS-Statistics Indonesia for the purpose of this publication are limited to 10 commodities.*
4. *CPI is the indicator of inflation in Indonesia. Since January 2014, the CPI has been calculated from the 2012 Cost of Living Survey (CLS) of 82 cities, which covered 225–462 commodities.*
5. *CPI consists of 7 groups as follows: foodstuff; prepared food, beverages, and tobacco products; housing, water, electricity, gas, and fuel; clothing; health; education, recreation, and sports; transportation, communication, and financial services.*
6. *The method used in calculating CPI, WPI, Farmers' Term of Trade (FTT), and PPI is the modified Laspeyres formula as follow:*

dimana:

- $I_n$  = Indeks bulanan
- $P_n$  = Harga pada bulan ke-n
- $P_{n-1}$  = Harga pada bulan ke-(n-1)
- $P_0$  = Harga pada tahun dasar
- $Q_0$  = Kuantitas pada tahun dasar

7. a. Persentase (%) perubahan IHK (laju inflasi/ deflasi) bulanan diperoleh dari:

$$I_n = \frac{\sum \frac{P_n}{P_{n-1}} P_{n-1} \cdot Q_0}{\sum P_0 Q_0} \times 100$$

dimana:

- $I_n$  = IHK bulan n
- $I_{n-1}$  = IHK bulan n-1
- Inflasi jika nilainya > 0
- Deflasi jika nilainya < 0

- b. Persentase perubahan IHK dalam satu tahun dihitung dengan menggunakan metode point to point, tetapi sebelum April 1998 menggunakan metode kumulatif bulanan.
8. IHPB dihitung berdasarkan survei harga perdagangan besar yang dilakukan di 34 ibukota provinsi dan beberapa kabupaten/kota di Indonesia. Pemilihan kabupaten/kota dilakukan oleh masing-masing provinsi secara purposive berdasarkan banyaknya komoditas yang ada di kabupaten/kota tersebut yang tercakup dalam paket komoditas. Responden survei adalah pedagang besar, eksportir, dan importir. Pemilihan responden juga dilakukan secara purposive. Total responden survei Harga Perdagangan Besar (HPB) di Indonesia adalah 9.646.

Sejak November 2013, penghitungan IHPB menggunakan tahun dasar 2010 (2010=100) yang mencakup 317 jenis komoditas dan 184 sub-

where:

- $I_n$  = Monthly index
- $P_n$  = Price in month n
- $P_{n-1}$  = Price in month (n-1)
- $P_0$  = Price in the base year
- $Q_0$  = Quantity in the base year

7. a. The percentage change of the monthly CPI (inflation/deflation rate) is obtained from:

$$I_n = \frac{\sum \frac{P_n}{P_{n-1}} P_{n-1} \cdot Q_0}{\sum P_0 Q_0} \times 100$$

where:

- $I_n$  = CPI for month n
- $I_{n-1}$  = CPI for month n-1
- Inflation if the value > 0
- Deflation if the value < 0

- b. The percentage change of the yearly CPI is calculated by using point-to-point method, but before April 1998, the monthly cumulative method is used.
8. WPI is calculated based on wholesale price survey which is conducted in 34 capital cities of provinces and several regencies/cities in Indonesia. The regencies/cities are purposively selected in each province based on the number of commodities numbers which available in the regencies/cities that are included in the basket of commodities. The respondents of the survey are wholesalers, exporters, and importers. The respondents are also selected purposively. Total respondent of wholesale price survey in Indonesia is 9,646. Since November 2013, the calculation of WPI has used the year 2010 as the base year (2010=100) covering 317 commodities and 184 subgroups of commodities. The grouping of com-

- kelompok komoditas. Pengelompokan komoditas dalam IHPB didasarkan pada Klasifikasi Baku Lapangan Usaha Indonesia (KBLI).
- IHPB disajikan dalam bentuk indeks umum dan berdasarkan pengelompokan barang, yaitu:
- Kelompok penawaran barang yang meliputi sektor pertanian, pertambangan dan penggalian, industri, impor, dan ekspor.
  - Kelompok penggunaan barang.
  - Kelompok barang dalam tahapan proses produksi.
  - Kelompok bahan-bahan bangunan/konstruksi.
9. NTP adalah perbandingan antara indeks harga yang diterima (It) dan dibayar (Ib) petani. NTP mengukur kemampuan tukar produk (komoditas) yang dihasilkan/dijual petani dibandingkan dengan produk yang dibutuhkan petani, baik untuk proses produksi (usaha) maupun untuk konsumsi rumah tangga petani. Jika NTP lebih besar dari 100 maka dapat diartikan kemampuan daya beli petani periode tersebut relatif lebih baik dibandingkan dengan periode tahun dasar, sebaliknya jika NTP lebih kecil atau di bawah 100 berarti terjadi penurunan daya beli petani.
10. Pengumpulan data harga produsen pertanian dilakukan melalui wawancara langsung kepada petani dengan Daftar HD-1 sampai dengan HD-6, sedangkan pengumpulan data harga eceran pedesaan (konsumen) dilakukan melalui wawancara dengan para pedagang di pasar kecamatan yang terpilih sebagai sampel dengan Daftar HKD-1, HKD-2.1, dan HKD-2.2. Semua kegiatan pencacahan harga-harga dilakukan oleh Koordinator Statistik Kecamatan (KSK).
11. Klasifikasi indeks NTP dirinci ke dalam dua bagian, yaitu indeks harga yang diterima petani (It) dan indeks harga yang dibayar petani (Ib). It mencakup indeks Subsektor Tanaman Pangan
- modities in WPI is based on Indonesian Standard Industrial Classification (ISIC).*
- The WPI is presented in general index and group of commodities, namely:*
- *Group of component of supply consisting of agriculture, mining and quarrying, industry, import, and export.*
  - *Group of end use of commodities.*
  - *Group of commodities used in the production process.*
  - *Group of construction materials*
9. *Farmers' Terms of Trade (FTT) is the ratio of price received by farmers indices and price paid by farmers indices. It measures the exchange value of products produced or sold by farmers compared to the products needed by farmers for production process and household consumption. If FTT is above 100, it means the purchasing power parity of farmers in a period of time is better than that in the base year. Meanwhile, if FTT is less than 100, it means that the purchasing power parity of farmers decreases.*
10. *The collection of producer price at farm gate data is conducted through a direct interview with the farmers using HD-1 until HD-6 questionnaire. While the collection of rural consumer retail price data is conducted by interviewing traders in the selected markets using HKD-1, HKD-2.1, and HKD-2.2 questionnaire. The collection of price data is conducted by the Statistics Coordinator at Subdistrict level.*
11. *FTT indices can be classified into two parts, that are indices of prices received by farmers (It) and indices of prices paid by farmers (Ib). Indices of prices received by farmers consist of food crops indices (paddy and*



(padi dan palawija), indeks Subsektor Tanaman Holtikultura (sayur-sayuran, buah-buahan, dan tanaman obat), indeks Subsektor Tanaman Perkebunan Rakyat, indeks Subsektor Peternakan, dan indeks Subsektor Perikanan. Di lain pihak, Ib pun dibagi ke dalam dua kelompok, yaitu indeks kelompok konsumsi rumah tangga (KRT), yang terdiri dari indeks kelompok bahan makanan; makanan jadi; perumahan; sandang; kesehatan; pendidikan, rekreasi, dan olahraga; transportasi dan komunikasi; dan indeks kelompok biaya produksi dan penambahan barang modal (BP-PBM). Metode perhitungan It dan Ib menggunakan formula Laspeyres yang telah dimodifikasi.

12. Nilai Tukar Usaha Pertanian (NTUP) diperoleh dari perbandingan indeks harga yang diterima petani (It) terhadap indeks harga yang dibayar petani (Ib), yang hanya terdiri dari BPPBM. Dengan dikeluarkannya komponen konsumsi rumah tangga dari indeks harga yang dibayar petani (Ib), NTUP dapat mencerminkan kemampuan produksi petani, karena yang dibandingkan hanya produksi dan biaya produksinya. NTUP digunakan untuk mengukur tingkat keberhasilan usaha pertanian berdasarkan pendapatan yang diterima dari kenaikan/penurunan harga produksi pertanian yang dihasilkan dibandingkan dengan kenaikan/penurunan harga barang/jasa untuk proses produksi yang dibeli. Jika NTUP lebih besar dari 100 maka hal ini menunjukkan bahwa tingkat keberhasilan usaha pertanian pada periode tersebut lebih baik dibandingkan periode tahun dasar. Sebaliknya, jika NTUP lebih kecil dari 100 maka tingkat keberhasilan usaha pertanian pada periode tersebut menurun dibandingkan tahun dasar.
13. Pengumpulan data harga produsen gabah dilakukan secara rutin baik mingguan (saat panen raya) mau-

*secondary crops), horticulture crops indices (vegetables, fruits, and medicinal plants), smallholders estate crops indices, animal husbandry indices, and fishery indices. While indices of prices paid by farmers is consist of household consumption indices (food stuff; prepared food; housing; clothing; health; education, recreation, and sport; transportation and communication) and indices of production cost and capital formation. The method used in calculating It and Ib is the modified Laspeyres formula.*

12. *Agricultures Terms of Trade (ATT) is obtained from the comparison of the indices of prices received by farmers (It) and the indices of prices paid by farmers (Ib), which is only consist of BPPBM. By excluding household consumption component of the index of prices paid by farmers (Ib), ATT may reflect the ability of farmers production, because the comparison is only between the production and production costs. ATT is used to measure success level of agricultural businesses based on revenue received from the increase/decrease of agricultural production price compared to the increase/decrease of purchased goods/services price for the production process. If ATT is greater than 100, it indicates that the level of success of agricultural businesses in such period is better than it in the base year period. Conversely, if ATT is less than 100, it indicates that the level of success of agricultural bussinesses in such period is worse than it in the base year period.*
13. *Paddy producer price collection is done weekly (during harvest) and monthly. Survey of paddy producer price monitoring is conducted in 27 provinces*

pun bulanan. Survei harga produsen gabah dilaksanakan di 27 provinsi (kecuali Kepulauan Riau, Sumatera Selatan, Kepulauan Bangka Belitung, DKI Jakarta, Gorontalo, Maluku, dan Maluku Utara).

Beberapa definisi operasional dalam rangka penyusunan data harga gabah di Subdirektorat Statistik Harga Produsen antara lain sebagai berikut:

- a. Petani  
Orang yang mengusahakan/mengelola usaha pertanian, perkebunan, peternakan, kehutanan, perburuan, dan perikanan, baik sebagai petani pemilik ataupun petani penggarap.
- b. Gabah  
Bulir buah hasil tanaman padi (*Oryza Sativa* Linnaeus) yang telah dilepaskan dari tangkainya dengan cara dirontokkan.
- c. Harga di Tingkat Petani  
Harga yang disepakati pada waktu terjadinya transaksi antara petani dengan pedagang pengumpul/tengkulak/pihak penggilingan yang ditemukan pada hari dilaksanakannya observasi dengan kualitas apa adanya sebelum dikenakan ongkos angkut pasca panen.
- d. Biaya ke Penggilingan  
Keseluruhan biaya pasca panen siap jual dari tempat transaksi di tingkat petani ke lokasi unit penggilingan terdekat. Besarnya biaya ke penggilingan adalah penjumlahan dari ongkos angkut (termasuk biaya bongkar/muat dan sewa kendaraan) ditambah ongkos lainnya (retribusi, konsumsi, dsb).
- e. Harga di Tingkat Penggilingan  
Harga di tingkat petani ditambah dengan besarnya biaya ke penggilingan terdekat.
- f. Harga Pembelian Pemerintah (HPP)  
Harga minimal yang harus dibayarkan pemerintah kepada petani sesuai dengan kualitas gabah sebagaimana

(*except Kepulauan Riau, Sumatera Selatan, Kepulauan Bangka Belitung, DKI Jakarta, Gorontalo, Maluku, and Maluku Utara*).

*Several operational definitions in preparing of paddy price data in Sub-Directorate of Producer Price Statistics as follows:*

- a. *Farmer*  
*People who manage the business of agriculture, plantation, animal husbandry, forestry, hunting, and fishing either as owner or farmer sharecropper.*
- b. *Unhusked Rice/Paddy*  
*Grain or paddy's granules (*Oryza Sativa* Linnaeus) removed from the shaft by means of threshed.*
- c. *Price at Farmer Level*  
*The price agreed at the time of transaction among farmers, brokers, and other buyers is found in observation on original quality. The transportation cost is not included.*
- d. *Cost to Huller Location*  
*The total cost of transaction from farmer to the nearest huller location. It refers to total amount of transportation cost (loading, unloading, and rental charges) and other cost (retribution, consumption, etc).*
- e. *Price at Huller Level*  
*The total of price at farmer level and cost to huller location.*
- f. *Government Purchasing Price*  
*The minimum price to be paid by government to farmers based on the grain quality as determined by Presidential Instruction (Inpres).*

yang telah ditetapkan dalam Instruksi Presiden (Inpres).

- g. Gabah Kering Giling (GKG)  
Gabah yang mengandung kadar air maksimum sebesar 14,0 persen dan hampa/kotoran maksimum 3,0 persen.
- h. Gabah Kering Panen (GKP)  
Gabah yang mengandung kadar air maksimum sebesar 25,0 persen dan hampa/kotoran maksimum 10,0 persen.
- i. Gabah Kualitas Rendah  
Gabah yang mengandung kadar air lebih dari 25,0 persen dan hampa/kotoran lebih dari 10,0 persen.
- j. Kadar Air (KA)  
Jumlah kandungan air dalam butir gabah yang dinyatakan dalam persentase dari berat basah.
- k. Kadar Hampa/Kotoran  
Jumlah kandungan butir hampa dan kotoran dalam butir gabah yang dinyatakan dalam persentase.
- l. Butir Hampa  
Butir gabah yang tidak berkembang secara sempurna akibat serangan hama, penyakit, atau sebab lain sehingga tidak berisi butir beras meskipun kedua tungkup sekamnya tertutup ataupun terbuka. Butir gabah setengah hampa tergolong dalam butir hampa.
- m. Kotoran  
Segala benda asing yang tidak tergolong bagian dari gabah, misalnya debu, butiran tanah, butiran pasir, batu kerikil, potongan kayu, potongan logam, tangkai padi, biji-bijian lain, bangkai serangga, dan lain sebagainya. Termasuk dalam kategori kotoran adalah butiran gabah yang telah terkelupas (beras pecah kulit) dan gabah patah.

14. IHP dihitung berdasarkan survei har-

- g. *Dried Unhusked Grain*  
*Grains with a maximum water and hollow/dirt content of 14.0 percent and 3.0 percent respectively.*
- h. *Dried Harvested Grain*  
*Grains with a maximum water and hollow/dirt content of 25.0 percent and 10.0 percent respectively.*
- i. *Low-Quality Grain*  
*Grains with more than 25.0 percent water and more than 10.0 percent hollow/dirt.*
- j. *Water Content*  
*The amount of grain moisture content which is expressed as a percentage of wet weight.*
- k. *Hollow/Dirt Content*  
*The amount of empty grain and waste grain content which is expressed as a percentage.*
- l. *Empty Grain*  
*Grains grow not entirely caused by pest, diseases, or other reasons that do not contain grains of rice husk although both of peel are closed or opened. Half empty grains are classified into empty grains.*
- m. *Waste Grain*  
*Any extraneous object that is not considered as part of the grain, such as dust, ground grain, sand, gravel, pieces of wood, metal pieces, rice straw, other grain, dead bugs, and so on. The category of waste grain include peeled grain pellets (broken skin rice) and fractured grain.*

14. PPI is calculated based on producer price survey which is conducted in



ga produsen yang dilakukan di 34 provinsi di Indonesia. Data harga produsen dikumpulkan oleh BPS setiap bulan. Pemilihan responden dilakukan secara purposive.

Penghitungan IHP menggunakan tahun dasar 2010 (2010=100) yang mencakup 7 sektor, yaitu pertanian, pertambangan dan penggalian, industri pengolahan, pengadaan listrik dan gas, pengelolaan air, angkutan penumpang, dan penyediaan akomodasi dan makan minum. Pengelompokan dalam IHP didasarkan pada Klasifikasi Baku Lapangan Usaha Indonesia (KBLI) dan Klasifikasi Baku Komoditi Indonesia (KBKI). IHP disajikan triwulanan pada tingkat nasional dalam bentuk indeks umum (gabungan dari sektor pertanian, pertambangan dan penggalian, dan industri pengolahan), indeks sektor, dan indeks subsektor.

*34 provinces in Indonesia. Producer price data are collected by BPS each month. Respondents are selected by purposive sampling. The calculation of PPI used the year 2010 as the base year (2010=100) covering 7 sectors, there are agriculture, mining and quarrying, manufacturing, electricity and gas, water supply, passenger transport, and accommodation and food beverage services. The grouping in PPI is based on International Standard Industrial Classification of All Economic Activities (ISIC) and Central Product Classification (CPC). The PPI is presented quarterly on national level in general index (composite from agriculture, mining and quarrying, and manufacturing sector), sector index, and sub-sector index.*

<https://jambi.br>

**ULASAN****Description****Inflasi dan Harga**

Inflasi merupakan salah satu indikator perekonomian. Perhitungan inflasi Provinsi Jambi hanya dilakukan di Kota Jambi. Laju inflasi tahun calendar Desember tahun 2018 sebesar 3.02 persen.

Perkembangan dan rata-rata harga sembilan bahan pokok meliputi beras, ikan, minyak goreng, bahan minuman, garam, bumbu-bumbuan, dan pakaian disajikan dalam tabel 11.1. sedangkan perkembangan laju inflasi harga konsumen (IHK) perbulan menurut kelompok pengeluaran disajikan dalam tabel selanjutnya.

**Inflation and Prices**

*Inflation is one of the economy indicator. For Jambi Province, inflation was only calculated at Jambi city. Inflation rate for the December 2018 calendar year is 3.02percent.*

*The growth and average prices on nine staple supplies including rice, fish, cooking oil, beverage ingredients, salt, spice and clothing are presented in table 11.1, while the monthly inflation of consumer price inflation (CPI) by expenditure group is presenten in the next table.*



**Gambar 11.1** *Indeks Harga Konsumen (IHK) Bulan Desember Menurut Kelompok Pengeluaran di Provinsi Jambi (Kota Jambi) (2012=100), 2018, Consumer Price Index in December by Expenditure Group in Jambi Province (Jambi Municipality)(2012=100), 2018*

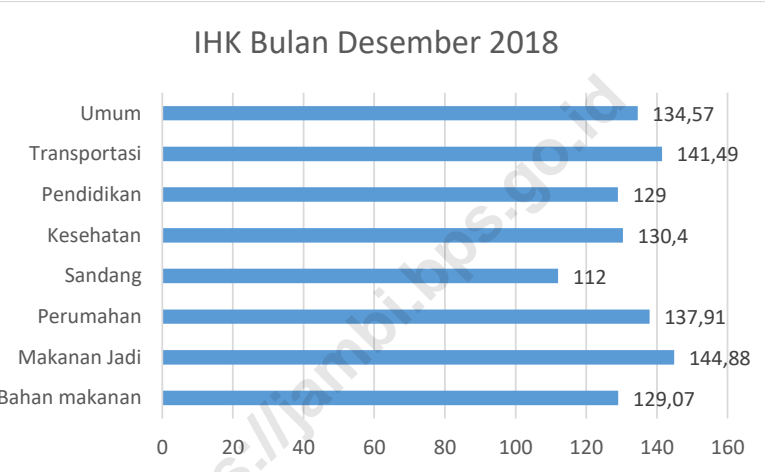





## 11 Harga/Price

**Tabel 11,1** Indeks Harga Konsumen (IHK) per Bulan Menurut Kelompok Pengeluaran di Provinsi Jambi (Kota Jambi) (2012=100), 2018  
**Table** *Consumer Price Index per Month by Expenditure Group in Jambi Province (Jambi Municipality) (2012=100), 2018*

Bulan Month	Bahan Makanan Groceries	Makanan Jadi, Minuman, Rokok dan Tembakau Food, Drinks, Cigarettes and Tobacco	Perumahan, Air, Listrik, Gas & Bahan Bakar Housing, Water, Electricity, Gas, and Fuel
(1)	(2)	(3)	(4)
Januari/January	135,52	140,01	133,30
Februari/February	129,42	140,24	134,36
Maret/March	132,37	140,32	134,39
April/April	132,47	140,74	134,61
Mei/May	131,21	140,98	134,70
Juni/June	134,97	141,48	134,74
Juli/July	134,09	142,13	134,87
Agustus/August	131,13	143,59	134,99
September/September	124,82	143,89	135,05
Oktober/October	126,21	144,72	137,46
November/November	125,45	144,73	137,71
Desember/December	129,07	144,88	137,91



Lanjutan Tabel/*Continued Table* 11.1

Bulan <i>Month</i>	Sandang <i>Clothing</i>	Kesehatan <i>Health</i>	Pendidikan, Rekreasi dan Olahraga <i>Education, Recreation, and Sports</i>
(1)	(5)	(6)	(7)
Januari/ <i>January</i>	110,15	121,86	121,55
Februari/ <i>February</i>	110,10	122,74	122,27
Maret/ <i>March</i>	109,90	122,75	122,26
April/ <i>April</i>	110,50	123,00	122,29
Mei/ <i>May</i>	110,99	122,56	122,31
Juni/ <i>June</i>	111,03	122,66	122,30
Juli/ <i>July</i>	110,50	123,97	123,94
Agustus/ <i>August</i>	110,82	127,83	125,63
September/ <i>September</i>	110,98	129,08	127,97
Oktober/ <i>October</i>	111,83	129,47	127,83
November/ <i>November</i>	112,10	129,66	128,20
Desember/ <i>December</i>	111,92	130,36	128,88

Lanjutan Tabel/*Continued Table* 11.1

Bulan <i>Month</i>	Transportasi, Komunikasi, dan Jasa Keuangan <i>Transportation, Communication, and Financial Services</i>	Umum <i>General</i>
(1)	(8)	(9)
Januari/ <i>January</i>	133,61	131,81
Februari/ <i>February</i>	133,59	130,71
Maret/ <i>March</i>	134,17	131,53
April/ <i>April</i>	134,61	131,81
Mei/ <i>May</i>	135,10	131,66
Juni/ <i>June</i>	139,97	133,52
Juli/ <i>July</i>	133,83	132,51
Agustus/ <i>August</i>	134,95	132,61
September/ <i>September</i>	137,79	131,91
Oktober/ <i>October</i>	138,33	133,07
November/ <i>November</i>	139,82	133,27
Desember/ <i>December</i>	141,49	134,57

Sumber/*Source* : BPS, Survei Harga Konsumen/*BPS-Statistics Indonesia, Consumer Price Survey*

**Tabel 11,2** Laju Inflasi Harga Konsumen (IHK) per Bulan Menurut Kelompok Pengeluaran di Provinsi Jambi (Kota Jambi) (2012=100), 2018  
**Table** Consumer Price Inflation Rate per Month by Expenditure Group in Jambi Province (Jambi Municipality) (2012=100), 2018

Bulan Month	Bahan Makanan Groceries	Makanan Jadi, Minuman, Rokok dan Tembakau Food, Drinks, Cigarettes and Tobacco	Perumahan, Air, Listrik, Gas & Bahan Bakar Housing, Water, Electricity, Gas, and Fuel
(1)	(2)	(3)	(4)
Januari/January	3,83	0,60	0,03
Februari/February	- 4,50	0,16	0,80
Maret/March	2,28	0,06	0,02
April/April	0,08	0,30	0,16
Mei/May	- 0,95	0,17	0,07
Juni/June	2,87	0,35	0,03
Juli/July	- 0,65	0,46	0,10
Agustus/August	- 2,21	1,03	0,09
September/September	- 4,81	0,21	0,04
Oktober/October	1,11	0,58	1,78
November/November	- 0,60	0,01	0,18
Desember/December	2,89	0,10	0,15

Lanjutan Tabel/*Continued Table 11.2*

Bulan <i>Month</i>	Sandang <i>Clothing</i>	Kesehatan <i>Health</i>	Pendidikan, Rekreasi dan Olahraga <i>Education, Recreation, and Sports</i>
(1)	(5)	(6)	(7)
Januari/ <i>January</i>	1,05	0,54	- 0,15
Februari/ <i>February</i>	- 0,05	0,72	0,59
Maret/ <i>March</i>	- 0,18	0,01	- 0,01
April/ <i>April</i>	0,55	0,20	0,02
Mei/ <i>May</i>	0,44	- 0,36	0,02
Juni/ <i>June</i>	0,04	0,08	- 0,01
Juli/ <i>July</i>	- 0,48	1,07	1,34
Agustus/ <i>August</i>	0,29	3,11	1,36
September/ <i>September</i>	0,14	0,98	1,86
Oktober/ <i>October</i>	0,77	0,30	- 0,11
November/ <i>November</i>	0,24	0,15	0,29
Desember/ <i>December</i>	- 0,16	0,54	0,53

Lanjutan Tabel/*Continued Table* 11.2

<b>Bulan Month</b>	<b>Transportasi, Komunikasi, dan Jasa Keuangan <i>Transportation, Communication, and Financial Services</i></b>	<b>Umum General</b>
(1)	(8)	(9)
Januari/ <i>January</i>	- 1,10	0,91
Februari/ <i>February</i>	- 0,01	- 0,83
Maret/ <i>March</i>	0,43	0,63
April/ <i>April</i>	0,33	0,21
Mei/ <i>May</i>	0,36	- 0,11
Juni/ <i>June</i>	3,60	1,41
Juli/ <i>July</i>	- 4,39	- 0,76
Agustus/ <i>August</i>	0,84	0,08
September/ <i>September</i>	2,10	- 0,53
Oktober/ <i>October</i>	0,39	0,88
November/ <i>November</i>	1,08	0,15
Desember/ <i>December</i>	1,19	0,98

Sumber/*Source* : BPS, Survei Harga Konsumen/*BPS-Statistics Indonesia, Consumer Price Survey*

BAB  
Chapter

# 12

## PENGELUARAN PENDUDUK POPULATION EXPENDITURE

RATA-RATA PENGELUARAN PER KAPITA PER BULAN PROVINSI JAMBI  
*Average Per Capita Expenditure Per Month of Jambi Province*

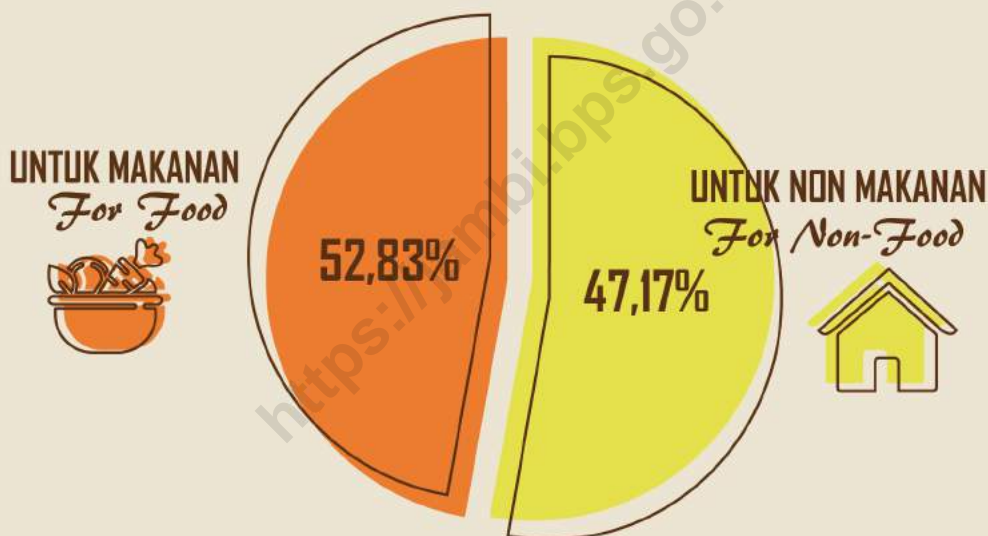

PENGELUARAN PENDUDUK PERDESAAN  
LEBIH BANYAK UNTUK MAKANAN

*People in Rural Area  
Expend More Money in Food*



PENGELUARAN PENDUDUK PERKOTAAN  
LEBIH BANYAK UNTUK NON MAKANAN

*People in Urban Area  
Expend More Money in Non-Food*





PENJELASAN TEKNIS

TECHNICAL NOTES

- |   |   |
|---|---|
| <ol style="list-style-type: none"> <li>1. Kegiatan pengumpulan data sosial dan ekonomi yang dilaksanakan secara rutin oleh BPS melalui Survei Sosial Ekonomi Nasional (Susenas).</li> <li>2. Sejak tahun 2011 sampai dengan 2014, pengumpulan data Susenas konsumsi pengeluaran rumah tangga dilaksanakan secara triwulanan. Mulai tahun 2015 pengumpulan data Susenas dilaksanakan dua kali dalam setahun, yaitu pada Maret dan September.</li> <li>3. Target sampel Susenas Maret adalah 300.000 rumah tangga yang tersebar di seluruh kabupaten/kota di Indonesia. Target sampel Susenas pada bulan September adalah sebanyak 75.000 rumah tangga.</li> <li>4. Data hasil pencacahan Susenas Maret dapat disajikan untuk tingkat nasional, provinsi, dan kabupaten/kota, sedangkan untuk data hasil Susenas September hanya dapat disajikan untuk tingkat nasional dan provinsi.</li> <li>5. Data konsumsi/pengeluaran yang dikumpulkan pada Susenas Maret dibagi menjadi dua kelompok, yaitu makanan dan bukan makanan. Jumlah komoditas makanan sebanyak 174 komoditas. Pengumpulan data kelompok makanan meliputi banyaknya komoditas yang dikonsumsi beserta nilai pengeluarannya.</li> <li>6. Pengumpulan data pada sebagian besar kelompok bukan makanan hanya mencakup nilai pengeluaran barang yang dikonsumsi, kecuali beberapa jenis barang tertentu juga dikumpulkan kuantitasnya, seperti listrik, air, gas, dan bahan bakar minyak (BBM).</li> <li>7. Referensi waktu survei yang digunakan adalah selama seminggu terakhir untuk konsumsi makanan dan sebulan atau setahun terakhir untuk konsumsi bukan makanan.</li> </ol> | <ol style="list-style-type: none"> <li>1. <i>Socioeconomic data collection activities are carried out regularly by the BPS-Statistics Indonesia through the National Socioeconomic Survey (Susenas).</i></li> <li>2. <i>Since 2011 to 2014, Susenas data collection of household consumption/expenditures was conducted quarterly. Starting in 2015, collecting of data Susenas carry out twice a year, in March and September.</i></li> <li>3. <i>The March Susenas target sample covers 300.000 households spread out at all regency/municipality in Indonesia. The September Susenas target sample covers 75.000 households.</i></li> <li>4. <i>The result from Susenas data collection in March can be presented on national, provincial, and regency/municipal level estimates, while data collection in September can be disseminated only for the national and provincial levels.</i></li> <li>5. <i>The consumption/expenditure data collected in March Susenas are divided into two groups, namely food and non-food. The number of food commodity are 174 commodities. The food group data collection includes quantity and value of commodities consumed.</i></li> <li>6. <i>Data collection on most of non food groups covers only the value of expenditures consumed except for certain comodities which are also collected for its quantity, such as the use of electricity, water, gas, and fuel oil (BBM).</i></li> <li>7. <i>The survey time reference period is previous week before enumeration date for food consumption and last month or last year for non-food consumption.</i></li> </ol> |
|---|---|



8. Data ketersediaan konsumsi pangan per kapita bersumber dari perhitungan Neraca Bahan Makanan (NBM) Indonesia, hasil kerja sama antara Badan Pusat Statistik dan Kementerian Pertanian.
  9. Metode yang dipakai untuk penyusunan NBM berpedoman pada buku rujukan yang diterbitkan oleh organisasi pangan sedunia, yaitu Food Agriculture Organization (FAO).
  10. Penyediaan pangan dalam negeri adalah produk dalam negeri ditambah dengan perubahan stok dan impor dikurangi dengan ekspor.
  11. Ketersediaan pangan untuk dikonsumsi penduduk terlebih dahulu dikurangi dengan bagian produksi yang digunakan untuk bibit, makanan ternak, industri, dan yang tercecer.
  12. Ketersediaan pangan per kapita adalah ketersediaan pangan dibagi dengan jumlah penduduk pertengahan tahun. Ketersediaan pangan per kapita bisa dalam bentuk kuantum maupun unsur gizi, yaitu kalori, protein, dan lemak.
8. *Data on the availability of per capita food consumption are from the Indonesian Food Balance Sheet computed by the BPS-Statistics Indonesia in collaboration with the Ministry of Agriculture.*
  9. *The FAO method is adopted to compute the Food Balance Sheet.*
  10. *Domestic food availability is defined as domestic production plus changes in stock and imports minus exports.*
  11. *In compiling data on domestic food availability, the share of production for seeds, waste, residuals, animal feeds, and industrial use are first taken into account.*
  12. *Per capita food availability is total food availability divided by number of population midyear. It is presented in terms of quantity as well as nutrient content, such as calories, proteins, and fats.*



ULASAN

DESCRIPTION

**Pengeluaran dan Konsumsi**

***Expenditure and Consumption***

Secara umum tingkat ketersediaan pangan nasional ditinjau dari kecukupan gizi seperti yang disyaratkan Widyakarya Pangan dan Gizi ke VIII (2004) telah mencukupi kebutuhan rata-rata penduduk. Angka kecukupan energi (kalori) rata-rata yang harus dicapai pada tingkat konsumsi sebesar 2.100 kkal/orang/hari. Sementara angka kecukupan protein rata-rata sebesar 52 gram /orang/hari pada tingkat konsumsi dengan tingkat ketersediaan sebesar 57 gram/ orang/hari.

*Generally, the rate of national food supply recorded from nutrition sufficient in Food and Nutrition Symposium VIII th (2004) had sufficient for people's average needs. The average of sufficient energy (calory) is on level 2.100 kkal/person/day. While, the average of protein needs is 52 grams/ person/day with 57 grams/ person/ day for availability.*

Rata-rata pengeluaran perkapita sebulan menurut kelompok komoditas di Provinsi Jambi tahun 2018 yang diolah dari hasil Survei Sosial Ekonomi Nasional (Susenas) 2018 menunjukkan sebesar Rp. 1.052.422,- terdiri dari kelompok makanan Rp. 555.989,- dan kelompok bukan makanan Rp. 496.432,-.

*The average monthly expenditure per capita according to commodity groups in Jambi Province in 2018 processed from the results of the 2018 National Socio-Economic Survey (Susenas) shows Rp. 1,052,422, - consisting of food groups Rp. 555,989 and non-food groups Rp. 496,432.*

Tabel 12.3 dan Tabel 12.5 masing-masing menggambarkan pengeluaran menurut kelompok makanan dan bukan makanan di daerah perkotaan dan pedesaan berdasarkan kabupaten/kota di Provinsi Jambi. Dari tabel tersebut pengeluaran rata-rata perkotaan lebih tinggi daripada pedesaan.

*Table 12.3 and Table 12.5 each illustrate expenditure by food and non-food groups in urban and rural areas by district / city in Jambi Province. From this table average urban expenditures are higher than rural areas.*

Sedangkan pada Tabel 12.9 memuat golongan pengeluaran. Persentase penduduk menurut golongan pengeluaran per kapita sebulan paling banyak pada golongan  $\geq 1.500.000$ .

*While in Table 12.9 contains the expenditure groups. Percentage of population according to the category of expenditure per capita a month is at most in the group  $\geq 1,500,000$ .*

**Gambar 12.1** *Persentase Penduduk Menurut Golongan Pengeluaran Per Kapita Sebulan di Provinsi Jambi, 2018 (Rupiah), Average Monthly per Capita Expenditure by Class and Comodity in Jambi Province, 2018 (Rupiah)*

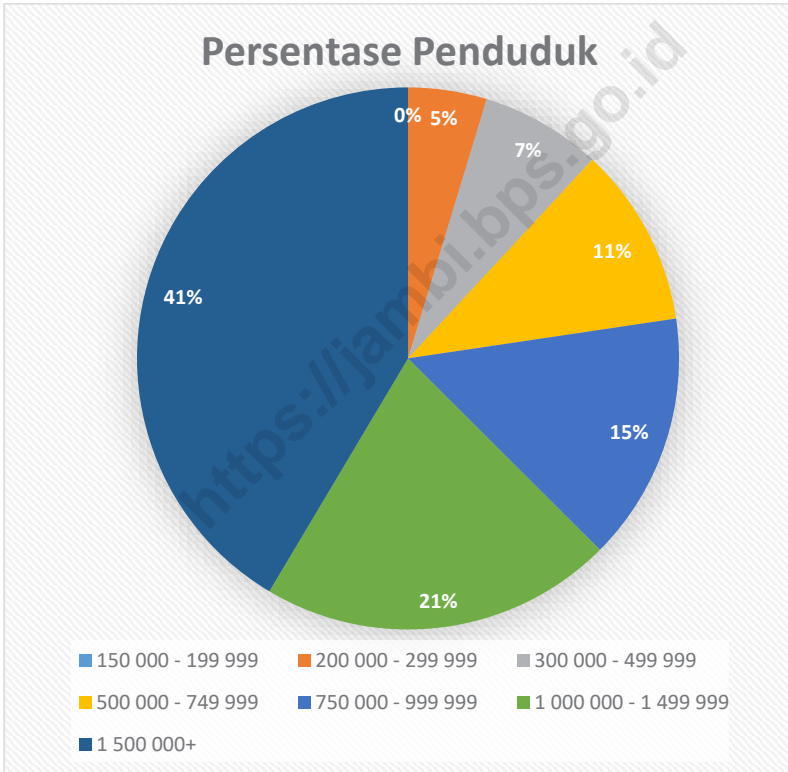



**12 Pengeluaran Penduduk/Population Expenditure**

**Tabel 12.1 Rata-rata Pengeluaran per Kapita Sebulan Menurut Kelompok Komoditas di Provinsi Jambi (rupiah), 2017 dan 2018**  
**Table Monthly Average Expenditure per Capita by Comodity Group in Jambi Province (rupiahs), 2017 and 2018**

<b>Kelompok Komoditas/Commodity Group</b>	<b>2017</b>	<b>2018</b>
(1)	(2)	(3)
<b>Makanan/Food</b>		
Padi-padian/Cereals	67 739,97	70 793,00
Umbi-umbian/Tubers	7 522,32	7 255,48
Ikan/udang/cumi/kerang/Fish/shrimp/common squid/shells	55 271,14	53 555,2
Daging/Meat	25 816,52	23 536,75
Telur dan susu/Eggs and milk	28 866,01	30 363,63
Sayur-sayuran/Vegetables	55 393,87	56 364,79
Kacang-kacangan/Legumes	9 160,48	9 433,2
Buah-buahan/Fruits	24 419,08	25 639,12
Minyak dan kelapa/Oil and coconut	18 506,44	17 285,56
Bahan minuman/Beverage stuffs	17 466,75	17 313,65
Bumbu-bumbuan/Spices	8 196,67	9 547,62
Konsumsi lainnya/Miscellaneous food items	11 317,08	10 656,4
Makanan dan minuman jadi / Prepared food and beverages	134 398,88	150 538,56
Rokok/Cigarettes	74 284,76	73 706,08
<b>Jumlah makanan/Total food</b>	<b>538 359,98</b>	<b>555 989,00</b>
<b>Bukan Makanan/Non-food</b>		
Perumahan, dan fasilitas rumah tangga / Housing and household facilities	224 412,81	256 728,75
Aneka komoditas dan jasa / Goods and services	87 277,	99 570,55
Pakaian, alas kaki, dan tutup kepala / Clothing, footwear, and headgear	36 630,69	39 137,17
Komoditas tahan lama / Durable goods	47 185,49	57 145,53
Pajak, pungutan, dan asuransi / Taxes and Insurances	20 770,58	24 235,11
Keperluan pesta dan upacara/kenduri / Parties and ceremonies	14 588,06	19 615,35
<b>Jumlah bukan makanan/Total non-food</b>	<b>518 141,63</b>	<b>496 432,46</b>
<b>Jumlah/Total</b>	<b>1 056 502,00</b>	<b>1 052 422,00</b>

Sumber/Source : BPS, Survei Sosial Ekonomi Nasional (Susenas)/BPS-Statistics Indonesia, National Socioeconomic Survey

**Tabel 12.2** **Persentase Pengeluaran per Kapita Sebulan Menurut Kelompok Komoditas di Provinsi Jambi, 2017 dan 2018**  
**Table 12.2** **Percentage of Monthly Average Expenditure per Capita by Comodity Group in Jambi Province, 2017 and 2018**

Kelompok Komoditas/ <i>Commodity Group</i>	2017	2018
(1)	(2)	(3)
<b>Makanan/<i>Food</i></b>		
Padi-padian/ <i>Cereals</i>	6,41	6,73
Umbi-umbian/ <i>Tubers</i>	0,71	0,69
Ikan/udang/cumi/kerang/ <i>Fish/shrimp/common squid/shells</i>	5,23	5,09
Daging/ <i>Meat</i>	2,44	2,24
Telur dan susu/ <i>Eggs and milk</i>	2,73	2,89
Sayur-sayuran/ <i>Vegetables</i>	5,24	5,36
Kacang-kacangan/ <i>Legumes</i>	0,87	0,90
Buah-buahan/ <i>Fruits</i>	2,31	2,44
Minyak dan kelapa/ <i>Oil and coconut</i>	1,75	1,64
Bahan minuman/ <i>Beverage stuffs</i>	1,65	1,65
Bumbu-bumbuan/ <i>Spices</i>	0,78	0,91
Konsumsi lainnya/ <i>Miscellaneous food items</i>	1,07	1,01
Makanan dan minuman jadi	12,72	14,30
Rokok/ <i>Cigarettes</i>	7,03	7,00
Jumlah makanan/ <i>Total food</i>	50,96	52,83
<b>Bukan Makanan/<i>Non-food</i></b>		
Perumahan, dan fasilitas rumah tangga / <i>Housing and household facilities</i>	21,24	24,39
Aneka komoditas dan jasa / <i>Goods and services</i>	8,26	9,46
Pakaian, alas kaki, dan tutup kepala / <i>Clothing, footwear, and headgear</i>	3,47	3,72
Komoditas tahan lama / <i>Durable goods</i>	4,47	5,43
Pajak, pungutan, dan asuransi / <i>Taxes and Insurances</i>	1,97	2,30
Keperluan pesta dan upacara/kenduri / <i>Parties and ceremonies</i>	1,38	1,86
Jumlah bukan makanan/ <i>Total non-food</i>	49,04	47,17
<b>Jumlah/Total</b>	<b>100,00</b>	<b>100,00</b>

Sumber/*Source* : BPS, Survei Sosial Ekonomi Nasional (Susenas)/BPS-Statistics Indonesia, National Socioeconomic Survey



**Rata-rata Pengeluaran per Kapita Sebulan Makanan dan Bukan Makanan di Daerah Perkotaan Menurut Kabupaten/kota di Provinsi Jambi (rupiah), 2017 dan 2018**

**Tabel 12.3**  
**Table**

*Monthly Average of Food and Non-food Expenditure per Capita in Urban Areas by Regency/Municipality in Jambi Province (rupiahs), 2017 and 2018*

Kabupaten/Kota Regency/Municipality	Makanan/Food		Bukan Makanan/Non-Food	
	2017	2018	2017	2018
(1)	(2)	(3)	(4)	(5)
Kerinci	17 734,38	16 613,91	82 317,01	95 793,22
Merangin	22 696,87	22 024,15	100 269,08	114 473,27
Sarolangun	24 559,34	21 015,46	187 785,87	130 942,76
Batang Hari	18 102,96	20 125,63	81 498,41	165 417,44
Muaro Jambi	19 944,41	19 662,53	216 537,58	60 126,72
Tanjung Jabung Timur	20 426,85	19 951,09	65 794,27	180 344,23
Tanjung Jabung Barat	19 877,10	19 113,06	84 043,25	161 864,33
Tebo	19 651,84	19 071,46	77 404,51	117 746,92
Bungo	24 343,20	18 252,37	148 289,82	118 923,76
Kota Jambi	21 208,82	21 818,64	134 822,93	167 999,48
Kota Sungai Penuh	24 478,91	25 506,95	106 539,69	221 076,80
<b>Jambi</b>	<b>590 082,00</b>	<b>620 962,00</b>	<b>673 444,00</b>	<b>729 562,00</b>

## Lanjutan/Continue 12.3

Kabupaten/Kota Regency/Municipality	Jumlah/Total	
	2017	2018
(1)	(6)	(7)
Kerinci	100 051,40	112 407,13
Merangin	122 965,95	136 497,42
Sarolangun	212 345,20	151 958,22
Batang Hari	99 601,37	185 543,07
Muaro Jambi	236 481,99	79 789,25
Tanjung Jabung Timur	86 221,12	200 295,32
Tanjung Jabung Barat	103 920,35	180 977,39
Tebo	97 056,35	136 818,39
Bungo	172 633,02	137 176,13
Kota Jambi	156 031,75	189 818,11
Kota Sungai Penuh	131 018,59	246 583,75
<b>Jambi</b>	<b>1 263 526,00</b>	<b>1 350 524,00</b>

Sumber/Source : BPS, Survei Sosial Ekonomi Nasional (Susenas)/BPS-Statistics Indonesia, National Socioeconomic Survey



**Rata-rata Pengeluaran per Kapita Sebulan Makanan dan Bukan Makanan di Daerah Perdesaan Menurut Kabupaten/kota di Provinsi Jambi (rupiah), 2017 dan 2018**

**Tabel 12.4**  
**Table**

**Monthly Average of Food and Non-food Expenditure per Capita in Rural Areas by Regency/Municipality in Jambi Province (rupiahs), 2017 and 2018**

Kabupaten/Kota Regency/Municipality	Makanan/Food		Bukan Makanan/Non-Food	
	2017	2018	2017	2018
(1)	(2)	(3)	(4)	(5)
Kerinci	16 361,36	18 401,39	51 650,71	157 857,16
Merangin	19 578,22	19 235,09	67 131,04	147 382,61
Sarolangun	19 601,31	19 470,86	77 301,31	88 044,35
Batang Hari	16 402,90	17 543,48	73 907,48	84 732,77
Muaro Jambi	18 808,64	20 489,98	69 517,96	139 560,45
Tanjung Jabung Timur	18 492,88	20 055,42	65 346,26	137 985,23
Tanjung Jabung Barat	16 550,88	17 678,85	60 098,30	116 152,77
Tebo	16 922,00	16 663,65	86 293,46	146 024,16
Bungo	18 518,13	19 438,19	92 490,33	150 943,76
Kota Jambi	26 370,76	19 741,48	116 174,29	66 431,17
Kota Sungai Penuh	21 866,10	22 259,63	99 954,54	97 715,34
<b>Jambi</b>	<b>457 952,00</b>	<b>479 558,00 #</b>	<b>322 666,00</b>	<b>372 548,00</b>



Lanjutan Tabel/Continued Table 12.4

Kabupaten/Kota Regency/Municipality	Jumlah/Total	
	2017	2018
(1)	(6)	(7)
Kerinci	68 012,07	176 258,55
Merangin	86 709,26	166 617,70
Sarolangun	96 902,62	107 515,20
Batang Hari	90 310,38	102 276,25
Muaro Jambi	88 326,61	160 050,43
Tanjung Jabung Timur	83 839,14	158 040,65
Tanjung Jabung Barat	76 649,18	133 831,63
Tebo	103 215,46	162 687,80
Bungo	111 008,46	170 381,95
Kota Jambi	142 545,05	86 172,66
Kota Sungai Penuh	121 820,64	119 974,96
<b>Jambi</b>	<b>780 618,00</b>	<b>852 106,00</b>

Sumber/Source : BPS, Survei Sosial Ekonomi Nasional (Susenas)/BPS-Statistics Indonesia, National Socioeconomic Survey



**Tabel 12.5** Rata-rata Pengeluaran per Kapita Sebulan Makanan dan Bukan Makanan di Daerah Perkotaan dan Perdesaan Menurut Kabupaten/kota di Provinsi Jambi (rupiah), 2017 dan 2018  
*Table 12.5 Monthly Average of Food and Non-food Expenditure per Capita in Urban and Rural Areas by Regency/Municipality in Jambi Province (rupiahs), 2017 and 2018*

Kabupaten/Kota <i>Regency/Municipality</i>	Makanan/ <i>Food</i>		Bukan Makanan/ <i>Non-Food</i>	
	2017	2018	2017	2018
(1)	(2)	(3)	(4)	(5)
Kerinci	516 417	530 015	364 931	463 999
Merangin	564 337	551 870	397 231	498 514
Sarolangun	514 300	492 127	446 968	406 014
Batang Hari	478 819	505 534	311 764	409 072
Muaro Jambi	524 869	556 841	358 678	424 381
Tanjung Jabung Timur	539 528	561 317	350 885	446 445
Tanjung Jabung Barat	461 800	492 756	329 527	409 928
Tebo	495 338	516 162	325 127	444 239
Bungo	543 432	526 065	434 582	472 757
Kota Jambi	616 292	672 690	696 291	730 169
Kota Sungai Penuh	709 102	717 730	585 946	658 828
<b>Jambi</b>	<b>527 956</b>	<b>556 899</b>	<b>508 541</b>	<b>567 818</b>

Lanjutan Tabel/*Continued Table* 12.5

Kabupaten/Kota <i>Regency/Municipality</i>	Jumlah/ <i>Total</i>	
	2017	2018
(1)	(6)	(7)
Kerinci	881 348	994 014
Merangin	961 568	1 050 384
Sarolangun	961 268	898 141
Batang Hari	790 583	914 606
Muaro Jambi	883 547	981 223
Tanjung Jabung Timur	890 413	1 007 762
Tanjung Jabung Barat	791 327	902 684
Tebo	820 466	960 400
Bungo	978 014	998 822
Kota Jambi	1 312 582	1 402 760
Kota Sungai Penuh	1 295 048	1 376 558
<b>Jambi</b>	<b>1 032 497</b>	<b>1 124 717</b>

Sumber/*Source* : BPS, Survei Sosial Ekonomi Nasional (Susenas)/*BPS-Statistics Indonesia, National Socioeconomic Survey*



**Tabel 12.6** **Persentase Pengeluaran per Kapita Sebulan Makanan dan Bukan Makanan di Daerah Perkotaan Menurut Kabupaten/kota di Provinsi Jambi (rupiah), 2017 dan 2018**  
**Percentage of Monthly Food and Non-food Expenditure per Capita in Urban Areas by Regency/Municipality in Jambi Province (rupiahs), 2017 and 2018**

Kabupaten/Kota Regency/Municipality	Makanan/Food		Bukan Makanan/Non-Food	
	2017	2018	2017	2018
(1)	(2)	(3)	(4)	(5)
Kerinci	17,73	14,78	82,27	85,22
Merangin	18,46	16,14	81,54	83,86
Sarolangun	11,57	13,83	88,43	86,17
Batang Hari	18,18	10,85	81,82	89,15
Muaro Jambi	8,43	24,64	91,57	75,36
Tanjung Jabung Timur	23,69	9,96	76,31	90,04
Tanjung Jabung Barat	19,13	10,56	80,87	89,44
Tebo	20,25	13,94	79,75	86,06
Bungo	14,10	13,31	85,90	86,69
Kota Jambi	13,59	11,49	86,41	88,51
Kota Sungai Penuh	18,68	10,34	81,32	89,66
<b>Jambi</b>	<b>46,70</b>	<b>45,98</b>	<b>53,30</b>	<b>54,02</b>

Sumber/Source : BPS, Survei Sosial Ekonomi Nasional (Susenas)/BPS-Statistics Indonesia, National Socioeconomic Survey

**Tabel 12.7** **Persentase Pengeluaran per Kapita Sebulan Makanan dan Bukan Makanan di Daerah Perdesaan Menurut Kabupaten/kota di Provinsi Jambi (rupiah), 2017 dan 2018**  
**Table** *Percentage of Monthly Food and Non-food Expenditure per Capita in Rural Areas by Regency/Municipality in Jambi Province (rupiahs), 2017 and 2018*

Kabupaten/Kota <i>Regency/Municipality</i>	Makanan/ <i>Food</i>		Bukan Makanan/ <i>Non-Food</i>	
	2017	2018	2017	2018
(1)	(2)	(3)	(4)	(5)
Kerinci	24,06	10,44	75,94	89,56
Merangin	22,58	11,54	77,42	88,46
Sarolangun	20,23	18,11	79,77	81,89
Batang Hari	18,16	17,15	81,84	82,85
Muaro Jambi	21,29	12,80	78,71	87,20
Tanjung Jabung Timur	22,06	12,69	77,94	87,31
Tanjung Jabung Barat	21,59	13,21	78,41	86,79
Tebo	16,39	10,24	83,61	89,76
Bungo	16,68	11,41	83,32	88,59
Kota Jambi	18,50	22,91	81,50	77,09
Kota Sungai Penuh	17,95	18,55	82,05	81,45
<b>Jambi</b>	<b>58,67</b>	<b>56,28</b>	<b>41,33</b>	<b>43,72</b>

Sumber/*Source* : BPS, Survei Sosial Ekonomi Nasional (Susenas)/*BPS-Statistics Indonesia, National Socioeconomic Survey*



**Tabel 12.8** **Persentase Pengeluaran per Kapita Sebulan Makanan dan Bukan Makanan di Daerah Perkotaan dan Perdesaan Menurut Kabupaten/kota di Provinsi Jambi (rupiah), 2017 dan 2018**  
**Table 12.8** **Percentage of Monthly Food and Non-food Expenditure per Capita in Urban and Rural Areas by Regency/Municipality in Jambi Province (rupiahs), 2017 and 2018**

Kabupaten/Kota Regency/Municipality	Makanan/Food		Bukan Makanan/Non-Food	
	2017	2018	2017	2018
(1)	(2)	(3)	(4)	(5)
Kerinci	58,59	53,32	36,71	46,68
Merangin	58,69	52,54	37,82	47,46
Sarolangun	53,50	54,79	49,77	45,21
Batang Hari	60,57	55,27	34,09	44,73
Muaro Jambi	59,40	56,75	36,55	43,25
Tanjung Jabung Timur	60,59	55,70	34,82	44,30
Tanjung Jabung Barat	58,36	54,59	36,51	45,41
Tebo	60,37	53,74	33,85	46,26
Bungo	55,56	52,67	43,51	47,33
Kota Jambi	46,95	47,95	49,64	52,05
Kota Sungai Penuh	54,75	52,14	42,57	47,86
<b>Jambi</b>	<b>51,13</b>	<b>49,51</b>	<b>45,22</b>	<b>50,49</b>

Sumber/Source : BPS, Survei Sosial Ekonomi Nasional (Susenas)/BPS-Statistics Indonesia, National Socioeconomic Survey

**Tabel** 12.9 **Persentase Penduduk Menurut Golongan Pengeluaran Per Kapita Sebulan di Provinsi Jambi, 2018**  
**Table** 12.9 **Percentage of Population by Per Capita Spending Group a Month in Jambi Province, 2018**

<b>Golongan Pengeluaran/<i>Spending Group</i></b> <b>(Rp)</b>	<b>Persentase Penduduk</b> <b><i>Percentage of Population</i></b>
(1)	(2)
< 150 000	0,00
150 000 - 199 999	0,00
200 000 - 299 999	4,69
300 000 - 499 999	7,21
500 000 - 749 999	10,75
750 000 - 999 999	14,83
1 000 000 - 1 499 999	21,07
1 500 000+	41,45
<b>Jumlah/Total</b>	<b>100,00</b>

Sumber/Source : BPS, Survei Sosial Ekonomi Nasional (Susenas)/BPS-Statistics Indonesia, National Socioeconomic Survey

BAB  
Chapter

# 13

## PERDAGANGAN LUAR NEGERI FOREIGN TRADE

VOLUME EKSPOR TERBESAR  
ADALAH KE NEGARA CINA  
*The Largest Export  
Volume is to China*  
1.099.098.758,00 kg



VOLUME EKSPOR DI  
PELABUHAN MUAT JAMBI  
*Export Volume in  
Jambi Loading*  
4.974.704.118 kg



NILAI FOB DI  
PELABUHAN MUAT JAMBI  
*FOB Value in  
Jambi Loading*  
1.204.613.692 US \$









## PENJELASAN TEKNIS

## TECHNICAL NOTES

1. Sistem pencatatan Statistik Ekspor dan Impor adalah "General Trade" dengan wilayah pencatatan meliputi seluruh wilayah kepabeanaan Indonesia. Sebelum tahun 2008, sistem pencatatan Statistik Impor adalah "Special Trade" dengan wilayah pencatatan meliputi seluruh wilayah kepabeanaan Indonesia kecuali Kawasan Berikat yang dianggap/diperlakukan sebagai luar negeri.
  2. Pengesahan dokumen kepabeanaan ekspor dan impor dilakukan oleh Bea dan Cukai berdasarkan Persetujuan Muat/Bongkar Barang.
  3. Data ekspor utamanya berasal dari dokumen kepabeanaan BC 3.0 atau yang disebut dokumen Pemberitahuan Ekspor Barang (PEB) yang diisi oleh eksportir. Sejak 2015, sumber data lainnya adalah catatan instansi lain, PT. POS, dan survei ekspor perbatasan laut
  4. Data impor berasal dari dokumen kepabeanaan BC 2.0 atau yang disebut dokumen Pemberitahuan Impor Barang (PIB), Pemberitahuan Impor Barang Khusus (PIBK), Pemberitahuan Pabean Free Trade Zone (PPFTZ) dan dokumen kepabeanaan BC 2.3 yang mencatat impor barang dari Luar Negeri ke Kawasan Berikat.
  5. Barang-barang yang dikirim ke luar negeri untuk diolah dicatat sebagai ekspor, sedangkan hasil olahan yang dikembalikan ke Indonesia dicatat sebagai impor.
  6. Barang-barang luar negeri yang diolah di dalam negeri dicatat sebagai barang impor meskipun barang olahan tersebut akan kembali ke luar negeri.
  7. Barang-barang yang tidak dicakup dalam pencatatan:
1. *The recording of export and import statistics is based on General Trade System covering all Indonesian customs areas. Before 2008, the recording of import statistics is based on Special Trade System, which covers all Indonesian customs areas except bounded zones, which are regarded as "abroad".*
  2. *The legalization of customs export and import documents is conducted by the Customs and Excise Office based on loading/unloading agreement.*
  3. *The export data are mainly compiled based on customs export documents BC 3.0 or known as Export Declarations (PEB), filled by exporters. Since 2015, other sources are administrative records of other agencies, post office, and sea border export survey.*
  4. *The import data are compiled based on customs import documents BC 2.0 or known as Import Declarations Form (PIB), Import Declarations Form for Special Commodity (PIBK), Customs Declaration Form for Free Trade Zone (PPFTZ), and customs import documents BC 2.3 which records import goods from foreign countries to Bounded Zones Area.*
  5. *Goods sent abroad for processing purposes are recorded as export while its products sent to Indonesia are recorded as import.*
  6. *Foreign goods processed in Indonesia are still recorded as imports although its products will be sent back to abroad.*
  7. *The following goods are not included in the statistics:*

- a. Pakaian dan barang-barang perhiasan penumpang.
  - b. Barang-barang bawaan penumpang dari/ke luar negeri untuk dipakai sendiri, kecuali lemari es, pesawat televisi, dan sebagainya.
  - c. Barang-barang untuk keperluan perwakilan kedutaan suatu negara.
  - d. Barang-barang ekspedisi dan ekshibisi atau pameran.
  - e. Pembungkus/peti kemas untuk diisi kembali.
  - f. Uang dan surat-surat berharga.
  - g. Barang-barang contoh
- a. *Passenger's clothings and jewelries.*
  - b. *Luggage of passengers for their own use, except refrigerators, television sets, etc.*
  - c. *Goods imported/exported for the use of foreign representative countries/embassies.*
  - d. *Goods for expeditions, and shows or exhibitions.*
  - e. *Packings/containers to be refilled.*
  - f. *Bank notes and securities*
  - g. *Sample goods*
8. Negara utama adalah negara yang mempunyai nilai ekspor/impor terbesar pada tahun 2018.
  9. Pelabuhan utama adalah pelabuhan yang mempunyai nilai ekspor/impor terbesar pada tahun 2018.
  10. Kelompok komoditi yang ditampilkan merupakan gabungan dari beberapa kode HS dengan pendekatan struktur KBLI 2015. Sejak tahun 2016, kelompok komoditi pada tabel 14.2.8-14.2.28 mengakomodir struktur KBLI 2015.
8. *Major country is a country which has biggest export/import value in 2018.*
  9. *Major port is a port which has biggest export/import value in 2018.*
  10. *The commodities group displayed is a combination of some HS Codes that follow KBLI 2015 structure. Since 2016, commodities group at the heading table 14.2.8-14.2.28 are accomodated structure of KBLI 2015.*



**ULASAN**

**DESCRIPTION**

**Perdagangan Luar Negeri**

Volume ekspor berdasarkan pelabuhan muat Provinsi Jambi bulan Januari s/d Desember 2018 sebesar 4.974.704 ton sedangkan volume impornya adalah 187.821 ton. Angka ini meningkat jika dibandingkan dengan tahun sebelumnya.

Nilai ekspor Provinsi Jambi tahun 2018 sebesar 1.204.614 US \$ dan impor 85.967 US \$.

**Foreign Trade**

On January until December 2018, the volume of export in Jambi Loading Province was 4.974.704 tons and the volume of import was 187.821 tons. It was increased compared with the previous year.

Value of export in Jambi Province in 2018 was 1.204.614 US \$ and the value of import was 85.967 US \$.

**Gambar 13.1** *Volume dan Nilai Export Berdasarkan Pelabuhan Muat di Provinsi Jambi Dirinci Menurut Pelabuhan Muat, 2017-2018, Volume and Value of Export by Port of Loading in Jambi Province, 2017- 2018*

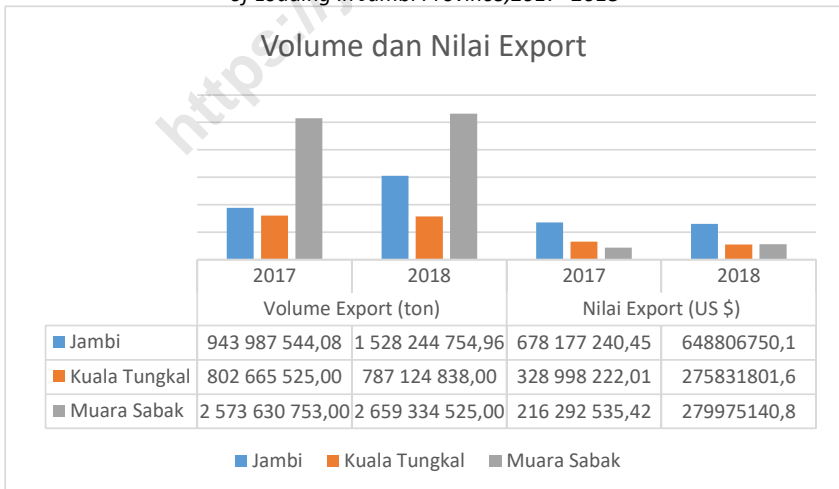





### 13.1 PERDAGANGAN LUAR NEGERI/*FOREIGN TRADE*

**Tabel 13.1.1** Volume dan Nilai Ekspor Berdasarkan Pelabuhan Muat di Provinsi Jambi Dirinci Menurut Jenis Komoditi, 2017 dan 2018  
*Volume and Value of Exports by Comodity in Jambi Loading Province, 2017 and 2018*

Jenis Komoditi <i>Comodity</i>	Volume Ekspor / <i>Export</i> Volume (Kg)		Nilai FOB / <i>FOB Value (US \$)</i>	
	2017	2018	2017	2018
(1)	(2)	(3)	(4)	(5)
1 Ampas/Sisa Industri Makanan		173 250		61 817
2 Bahan Bakar Mineral	2 723 537 920	3 360 869 059	201 125 265	269 763 817
3 Bahan-bahan Nabati	705 123 396	728 670 356	53 804 609	54 907 723
4 Barang-barang Rajutan		3		6
5 Benda-benda dari Besi dan Baja	422 520	268 560	25 559	16 246
6 Berbagai Barang Buatan Pabrik	34 166	27 000	8 694	18 330
7 Berbagai Produk Kimia	4 468 000	4 500 000	2 919 696	2 486 368
8 Biji-bijian berminyak	155 470	441 456	202 714	450 583
9 Buah-buahan	97 847 336	95 356 631	110 405 221	106 879 595
10 Bubur Kertas / Pulp	264 868 924	123 441 038	144 929 727	79 955 200
11 Ikan dan Udang		370		2 775
12 Karet dan Barang dari Karet	267 151 680	273 988 540	451 732 632	379 716 115
13 Kayu, Barang dari Kayu	30 542 282	51 833 158	26 379 538	41 450 915
14 Kertas / Karton	130 998 555	119 597 196	119 826 635	127 877 995
15 Kopi, Teh, Rempah-rempah	97 996		47 482	
16 Lak, Getah dan Damar	25 996		112 582	
17 Lemak & Minyak Hewan/Nabati	94 759 999	215 394 358	111 595 060	140 890 560
18 Logam Dasar Lainnya	710		3 664	
19 Mesin-mesin/Pesawat Mekanik	1 140	670	53 857	818
20 Minyak Atsiri, Kosmetik Wangi-2an	239 232	93 377	238 965	107 051
21 Nikel		1 024		243
22 Perangkat Optik		3 750		1 369
23 Plastik dan Barang dari Plastik		44 322		26 166
24 Sayuran	8 500		56 100	
<b>Jumlah/Total</b>	<b>4 320 283 822</b>	<b>4 974 704 118</b>	<b>1 223 467 998</b>	<b>1 204 613 692</b>

Sumber: Dokumen PEB, kantor POS, catatan instansi, survei perdagangan lintas batas laut

Source: PEB documents, POS offices, agency records, cross-border maritime trade surveys

**Tabel 13.1.2** Volume dan Nilai Ekspor Berdasarkan Pelabuhan Muat di Provinsi Jambi Dirinci Menurut Negara Tujuan, 2017 dan 2018  
*Volume and Value of Exports by Country of Destination in Jambi Loading Province, 2017 and 2018*

Negara Tujuan Country of Destination	Volume Ekspor / Export Volume (Kg)		Nilai FOB FOB Value (US \$)	
	2017	2018	2017	2018
	(2)	(3)	(4)	(5)
1 AFGHANISTAN		54 000,00		45 181,03
2 AFRIKA SELATAN	4 458 974,00	5 337 304,00	5 969 648,90	7 206 347,54
3 AMERIKA SERIKAT	26 767 259,00	31 928 643,00	39 838 812,81	41 677 072,50
4 ANGOLA	577 847,00	354 338,00	516 640,35	405 356,05
5 ARGENTINA	3 326 400,00	2 399 040,00	5 785 458,85	3 445 821,79
6 AUSTRALIA	4 756 429,00	5 586 000,00	5 034 056,25	6 581 770,02
7 BAHRAIN	1 355 292,00	606 780,00	1 339 798,44	694 343,47
8 BANGLADESH	71 056 610,00	173 147 562,00	15 313 983,07	20 653 353,68
9 BELANDA	1 156 861,00	231 060,00	1 736 875,90	312 991,86
10 BELGIA	12 556 274,00	6 738 660,00	21 306 195,08	9 078 577,38
11 BHUTAN	18 000,00		37 465,00	
12 BRAZIL	1 639 680,00	4 935 000,00	2 659 469,94	6 728 004,60
13 CINA	964 251 777,22	1 099 098 758,00	206 857 006,12	98 757 515,93
14 COLOMBIA	801 360,00	3 762 360,00	1 426 302,35	5 273 880,47
15 CYPRUS	29 477,00	128 714,00	30 877,33	142 045,60
16 DJIBOUTI	920 863,00	279 335,00	552 517,80	189 947,80
17 EAST TIMOR	1 100 700,00	251 288,00	1 179 947,79	289 716,68
18 EKUADOR	23 605,00	195 458,00	20 064,25	203 902,99
19 EL SALVADOR	57 298,00		52 141,18	
20 ESTONIA		60 480,00		84 581,28
21 ETHIOPIA	1 001 227,00	1 999 864,00	600 736,20	1 199 918,40
22 FIJI	58 721,00	63 820,00	67 503,89	76 775,24
23 FINLANDIA	1 140,00		53 857,05	
24 FRENCH POLYNESIA	1 421 276,00	1 522 655,00	1 607 648,35	1 824 177,51
25 GABON	12 326,00		10 661,99	
26 GHANA	198 574,00	72 257,00	178 716,60	89 395,47
27 GUATEMALA	1 610 081,00	812 755,00	1 392 551,05	850 429,08
28 HONGKONG	90 000,00	54 000,00	190 000,00	62 900,00
29 INDIA	1 128 379 050,85	649 145 172,33	121 163 888,97	114 949 969,80
30 INGGRIS	23 595 847,00	19 541 360,00	19 204 733,10	20 426 025,35



Lanjutan/continued table 13.1.2

Negara Tujuan <i>Country of Destination</i>	Volume Ekspor / <i>Export</i> Volume (Kg)		Nilai FOB / <i>FOB Value</i> (US \$)	
	2017	2018	2017	2018
(1)	(2)	(3)	(4)	(5)
31 IRAK		449 211,00		520 303,14
32 IRAN	103 610,00	19 378 870,00	96 928,20	22 532 823,16
33 IRLANADIA	149 694,00	216 961,00	128 736,84	229 978,66
34 ITALIA	5 127 564,00	5 117 613,00	8 615 589,63	7 136 543,99
35 JAMAICA		521 140,00		553 650,70
36 JEPANG	394 453 492,34	513 864 991,88	184 303 204,21	153 006 272,47
37 JERMAN	11 038 037,00	15 179 647,00	18 847 958,25	21 658 001,61
38 JORDAN	2 012 684,00	741 610,48	1 722 905,05	169 103,52
39 KALÉDONIA BARU	1 525 492,00	1 615 576,00	1 700 057,79	1 924 416,64
40 KAMBOJA	46 469 402,00	10 022 572,00	5 491 652,41	5 231 346,61
41 KAMERUN	18 053,00		18 233,53	
42 KANADA	5 397 224,00	10 885 844,00	8 637 647,64	14 754 458,60
43 KENYA	781 166,00	688 904,00	784 049,11	747 362,33
44 KOREA SELATAN	222 469 169,79	150 893 747,17	59 254 763,30	69 927 382,39
45 KROASIA		19 735,00		43 666,94
46 KUWAIT	1 000 765,00		578 671,54	
47 LATVIA	100 800,00		196 728,72	
48 LITHUANIA		60 480,00		84 067,20
49 LUKSEMBRUG	645 120,00	11 088 000,00	1 122 998,30	15 239 696,39
50 MADAGASKAR	86 893,00	21 406,00	97 145,53	24 689,87
51 MALAYSIA	309 409 609,24	540 620 927,00	138 485 706,53	180 362 538,20
52 MALTA		27 257,00		30 945,28
53 MAURITIUS	58 026,00	4 028 466,00	65 836,24	3 225 156,52
54 MEKSIKO		685 440,00		956 527,99
55 MESIR	804 041,00	4 029 917,00	735 687,18	3 922 873,85
56 MOZAMBIQUE		200 000,00		184 000,00
57 MYANMAR	14 290 240,00	5 423 160,00	25 542 128,84	8 138 854,87
58 NEPAL	1 862 600,00	963 600,00	2 153 624,65	1 075 178,61
59 NETHERLANDS ANTILES	139 394,00	160 335,00	142 878,87	160 551,05
60 NIGERIA	730 630,00	1 124 765,00	742 407,95	1 262 597,15



Lanjutan/continued table 13.1.2

Negara Tujuan Country of Destination	Volume Ekspor/Export Volume (Kg)		Nilai FOB/FOB Value (US \$)	
	2017	2018	2017	2018
(1)	(2)	(3)	(4)	(5)
61 OMAN	988 920,00	1 084 741,00	912 094,71	1 236 987,46
62 PAKISTAN	24 007 552,50	4 239 560,75	31 091 022,19	2 678 632,89
63 PANTAI GADING	732 082,00		658 873,80	
64 PERANCIS	3 223 951,00	3 656 734,00	4 932 944,45	5 071 320,42
65 PERU	998 271,00	262 080,00	1 041 590,65	368 455,86
66 PHILIPINA	5 443 237,00	5 824 739,00	6 119 510,26	6 717 073,49
67 POLANDIA	6 242 311,00	5 316 302,00	5 529 967,93	6 655 417,93
68 PUERTO RICO	385 906,00	592 540,00	330 488,56	588 913,00
69 QATAR	494 515,00	2 488 058,00	486 704,95	2 853 237,43
70 REP DOMINICA	4 232 775,00	5 591 780,00	3 714 416,92	5 969 039,33
71 REUNION	43 296,00		46 326,72	
72 RUMANIA	1 254 960,00	604 800,00	2 085 590,68	851 009,65
73 SAUDI ARABIA	12 768 314,75	8 043 026,00	9 500 377,13	7 407 217,51
74 SELANDIA BARU	27 472,00	15 836,00	34 177,58	20 716,48
75 SENEGAL	25 729,00		32 032,63	
76 SINGAPURA	106 721 131,50	112 058 748,65	67 748 926,98	70 657 204,55
77 SLOVENIA	4 049 640,00	4 193 280,00	6 554 712,66	5 825 809,71
78 SPANYOL	1 557 920,00	1 134 000,00	2 462 748,00	1 582 366,69
79 SRILANKA	2 333 228,00	1 229 885,00	4 507 718,44	1 609 174,13
80 SWEDIA		8 326,00		4 613,50
81 TAIWAN	40 010 062,58	31 018 789,00	29 427 539,24	25 957 905,13
82 TANZANIA	40 698,00		36 264,51	
83 THAILAND	573 206 164,80	857 548 762,00	107 093 359,05	145 487 526,32
84 TRINIDAD & TOBAGO	3 875 033,00	4 979 218,00	3 567 143,61	5 205 045,29
85 TURKI	2 709 256,00	7 526 270,00	4 212 052,29	10 169 540,15
86 UKRAINA	1 470 128,00	1 221 493,00	1 497 897,47	1 397 224,86
87 UNI EMIRAT ARAB	9 353 270,00	16 250 298,00	6 327 694,02	14 722 341,27
88 VIETNAM	243 549 140,51	590 954 921,70	9 056 135,72	24 084 096,81
89 YAMAN	158 421,00		162 926,99	
90 YUNANI	483 781,00	2 523 091,00	703 660,83	3 139 833,37
<b>Jumlah/Total</b>	<b>4 320 283 822,08</b>	<b>4 974 704 117,96</b>	<b>1 223 467 997,89</b>	<b>1 204 613 692,49</b>

Sumber: Dokumen PEB, kantor POS, catatan instansi, survei perdagangan lintas batas laut

Source: PEB documents, POS offices, agency records, cross-border maritime trade surveys



**Tabel 13.1.3** Volume dan Nilai Ekspor Berdasarkan Pelabuhan Muat di  
 Provinsi Jambi Dirinci Menurut Pelabuhan Muat, 2017 dan 2018  
*Volume and Value of Exports by Port of Loading in Jambi  
 Loading Province, 2017 and 2018*

Pelabuhan Muat Port of Loading	Volume Ekspor / Export Volume (Kg)		Nilai FOB / FOB Value (US \$)	
	2017	2018	2017	2018
(1)	(2)	(3)	(4)	(5)
JAMBI	943 987 544,08	1 528 244 754,96	678 177 240,45	648806750,1
KUALA TUNGKAL	802 665 525,00	787 124 838,00	328 998 222,01	275831801,6
MUARA SABAK	2 573 630 753,00	2 659 334 525,00	216 292 535,42	279975140,8
<b>Jumlah/Total</b>	<b>4 320 283 822,08</b>	<b>4 974 704 117,96</b>	<b>1 223 467 997,89</b>	<b>1 204 613 692,49</b>

Sumber: Dokumen PEB, kantor POS, catatan instansi, survei perdagangan lintas batas laut

Source: PEB documents, POS offices, agency records, cross-border maritime trade surveys

**Tabel 13.1.4** **Volume dan Nilai Ekspor Berdasarkan Asal Barang dari Provinsi Jambi**  
**Dirinci Menurut Jenis Komoditi , 2017 dan 2018**  
*Volume and Value of Exports by Comodity in Jambi Origin Province, 2017 and 2018*

Jenis Komodity Comodity	Volume Ekspor Export Volume (Kg)		Nilai FOB FOB Value (US \$)	
	2017	2018	2017	2018
(1)	(2)	(3)	(4)	(5)
1 Ampas / Sisa Industri Makanan		173 250		61 817
2 Bahan Bakar Mineral	5 961 983 724	7 613 497 809	1 202 693 566	1 899 907 220
3 Bahan-bahan Nabati	705 123 396	728 670 356	53 804 609	54 907 723
4 Barang Kiriman	1 556	2 291	74 896	79 489
5 Benda-benda dari Besi dan Baja	422 520	268 560	25 559	16 246
6 Berbagai Barang Buatan Pabrik	34 166	37 000	8 694	25 441
7 Berbagai Produk Kimia	4 468 000	4 500 000	2 919 696	2 486 368
8 Biji-bijian berminyak	208 890	1 086 332	215 160	946 804
9 Binatang Hidup	4 310	8 040	21 550	40 200
10 Buah-buahan	114 986 756	122 538 141	141 036 362	142 630 544
11 Bubur Kertas / Pulp	264 868 924	123 441 038	144 929 727	79 955 200
12 Buku dan Barang Cetak	1		319	
13 Gandum-gandum	3		3	
14 Ikan dan Udang	2 083	2 315	24 984	24 342
15 Jerami / Bahan Anyaman		27		335
16 Kapal Terbang dan Bagiannya	61		450	
17 Karet dan Barang dari Karet	412 795 220	395 047 780	700 837 105	550 109 392
18 Kayu, Barang dari Kayu	31 550 015	52 154 492	27 568 544	41 979 115
19 Kertas / Karton	130 998 955	119 597 196	119 826 747	127 877 996
20 Kopi, Teh, Rempah-rempah	7 974 716	8 269 770	23 686 729	25 862 339
21 Lak, Getah dan Damar	26 096	32 000	112 645	15 775
22 Lemak & Minyak Hewan/ Nabati	130 858 949	207 394 358	135 341 996	136 650 560
23 Logam Dasar Lainnya	710		3 664	



Lanjutan Tabel/continued table 13.1.4

Jenis Komodity Comodity	Volume Ekspor / Export Volume (Kg)		Nilai FOB / FOB Value (US \$)	
	2017	2018	2017	2018
(1)	(2)	(3)	(4)	(5)
24 Mesin-mesin / Pesawat Mekanik	1 640	6 657	54 157	73 677
25 Minyak Atsiri, Kosmetik Wangi-2an	239 232	93 377	238 965	107 051
26 Nikel		1 024		243
27 Pakaian Jadi Bukan Rajutan	1		30	
28 Perangkat Optik		3 750		1 369
29 Plastik dan Barang dari Plastik		44 322		26 166
30 Sabun dan Preparat Pembersih	15		189	
31 Sayuran	8 500		56 100	
<b>Jumlah/Total</b>	<b>7 766 558 438</b>	<b>9 376 869 885</b>	<b>2 553 482 446</b>	<b>3 063 785 413</b>

Sumber: Dokumen PEB, kantor POS, catatan instansi, survei perdagangan lintas batas laut

Source: PEB documents, POS offices, agency records, cross-border maritime trade surveys

**Tabel 13.1.5 Volume dan Nilai Ekspor Berdasarkan Asal Barang dari Provinsi Jambi, Dirinci Menurut Negara Tujuan, 2017 dan 2018**  
*Table 13.1.5 Volume and Value of Exports by Country of Destination in Jambi Origin Province, 2017 and 2018*

Negara Tujuan <i>Country of Destination</i>	Volume Ekspor / <i>Export</i> Volume (Kg)		Nilai FOB / <i>FOB Value</i> (US \$)	
	2017	2018	2017	2018
(1)	(2)	(3)	(4)	(5)
1 AFGHANISTAN		54000,443		45253,03
2 AFRIKA SELATAN	4 519 454,00	4974424	6 058 577,08	6729576,25
3 ALJAZAIR		0,91		71,00
4 AMERICAN SAMOA	6,86		4 350,00	
5 AMERIKA SERIKAT	141 774 259,13	133354100,6	243 325 201,27	191615092,5
6 ANGOLA	577 847,00	354 338,00	516 640,35	405 356,05
7 ARGENTINA	3 326 400,00	2399044,384	5 785 458,85	3446170,79
8 AUSTRALIA	4 937 886,87	5787675,491	5 337 072,61	6872037,38
9 BAHRAIN	1 355 292,00	606780,985	1 339 798,44	694409,47
10 BANGLADESH	71 146 610,00	174025670	15 457 635,32	21491505,24
11 BELANDA	1 601 258,42	1330072,115	3 459 741,99	3824135,949
12 BELGIA	5 931 194,00	6436320,354	10 264 361,62	8635713,143
13 BHUTAN	18 000,00		37 465,00	
14 BRAZIL	2 257 051,21	5035800	3 733 880,82	6868620,6
15 BRUNEI DARUSSALAM	12,83		245,23	
16 BULGARIA	15 000,00	35000	15 375,00	40000
17 CIESKA		23,038		68
18 CHILI		3,305		67
19 CINA	1 012 832 334,31	1132015995	285 502 191,09	145900077,9
20 COLOMBIA	403 200,00	2116800,525	612 360,00	2944918,58
21 CYPRUS	29 477,00	128 714,00	30 877,33	142 045,60
22 DENMARK	1,85	15,447	385,50	552
23 DJIBOUTI	920 863,00	279335	552 517,80	189947,8
24 EAST TIMOR	1 100 715,43	262295,716	1 180 396,79	317096,68
25 ECUADOR	23 605,00	195458	20 064,25	203902,99
26 EL SALVADOR	57 298,00		52 141,18	
27 ESTONIA		60480		84581,28
28 ETHIOPIA	1 001 227,00	1999864	600 736,20	1199918,4



Lanjutan Tabel/continued table 13.1.5

Negara Tujuan <i>Country of Destination</i>	Volume Ekspor / <i>Export</i> Volume (Kg)		Nilai FOB / <i>FOB Value (US \$)</i>	
	2017	2018	2017	2018
(1)	(2)	(3)	(4)	(5)
29 FIJI	58 721,00	63 820,00	67 503,89	76 775,24
30 FINLANDIA	1 140,00	25447	53 857,05	88069,415
31 FRENCH POLYNESIA	1 421 276,00	1522655	1 607 648,35	1824177,51
32 GABON	12 326,00		10 661,99	
33 GHANA	198 574,00	72257	178 716,60	89395,47
34 GUATEMALA	1 630 081,00	827755	1 486 951,05	919429,08
35 HONGKONG	90 698,93	54063,383	194 822,92	64179,8
36 HUNGARIA	3,50	0,41	75,00	72,00
37 INDIA	1 159 081 460,97	741242259,9	148 122 845,12	125282084,9
38 INGGRIS	23 900 545,25	19541363,36	19 748 692,53	20427123,35
39 IRAK	1,38	449229,145	187,50	522035,04
40 IRAN	1 183 185,75	28213720	2 030 660,38	33600244,76
41 IRLANDIA	149 694,00	216961,247	128 736,84	230047,66
42 ISRAEL	13,87	52002,414	519,00	206374,56
43 ITALIA	3 475 707,19	3530013	5 766 716,75	4971316,71
44 JAMAICA		521140		553650,7
45 JEPANG	384 816 021,98	511050668,8	168 349 302,77	149353393,5
46 JERMAN	10 948 258,13	14827911,55	18 978 568,06	21573274,02
47 JORDAN	2 012 684,00	763810,48	1 722 905,05	181807,01
48 KALEDONIA BARU	1 525 492,00	1615576	1 700 057,79	1924416,64
49 KAMBOJA	46 812 842,00	10022572	6 156 970,41	5231346,61
50 KAMERUN	18 053,00		18 233,53	
51 KANADA	6 667 686,65	12285568,84	10 941 823,78	17108230,07
52 KENYA	781 166,00	688904	784 049,11	747362,33
53 KOREA SELATAN	222 549 805,62	151618132,5	59 110 424,85	70856978,99
54 KROASIA		32735		73 566,94
55 KUWAIT	1000765		578671,54	
56 LATVIA	1539060	115260	2839815,48	152480,28
57 LEBANON	14000,313	1,678	4835	276
58 LIBYA	10500	10000	37630	29100

Lanjutan Tabel/continued table 13.1.5

Negara Tujuan Country of Destination	Volume Ekspor /Export Volume (Kg)		Nilai FOB / FOB Value (US \$)	
	2017	2018	2017	2018
(1)	(2)	(3)	(4)	(5)
59 LITHUANIA	241 964,56	60 480,00	460 334,40	84 067,20
60 LUKSEMBURG	40 320,00	1 874 880,00	84 548,62	2 582 345,49
61 MADAGASKAR	86 893,00	21 406,00	97 145,53	24 689,87
62 MALAYSIA	336 553 195,95	541 334 222,36	141 562 741,06	181 793 707,15
63 MALTA		27 257,00		30 945,28
64 MAROKO		13 002,75		19 069,00
65 MAURITIUS	58 026,00	4 028 466,00	65 836,24	3 225 156,52
66 MEKSIKO	1 199 523,10	1 622 896,51	2 030 364,09	2 174 171,95
67 MESIR	804 044,26	4 029 917,00	735 912,18	3 922 873,85
68 MONGOLIA		1,13		276,00
69 MOZAMBIQUE		200 000,00		184 000,00
70 MYANMAR	17 383 024,82	7 983 188,89	31 764 200,46	12 283 346,47
71 NEPAL	1 970 600,00	999 600,00	2 311 144,60	1 130 078,61
72 NETHERLANDS ANTILES	139 394,00	160 335,00	142 878,87	160 551,05
73 NIGERIA	730 630,00	1 124 766,43	742 407,95	1 262 882,15
74 NORWEGIA		0,28		284,00
75 OMAN	988 920,00	1 084 741,00	912 094,71	1 236 987,46
76 PAKISTAN	27 525 885,60	4 851 523,52	35 928 717,77	3 758 440,39
77 PANTAI GADING	732 082,00		658 873,80	
78 PAPUA NUGINI	61,00		450,00	
79 PERANCIS	3 065 228,72	3 566 820,00	4 625 597,14	5 237 842,06
80 PERU	957 951,00	246 920,00	959 359,02	361 233,11
81 PHILIPINA	4 536 099,87	5 623 156,51	4 479 335,27	6 434 756,35
82 POLANDIA	6 287 249,05	5 369 642,67	5 617 819,74	6 762 227,19
83 PORTUGAL		13 000,00		39 700,00
84 PUERTO RICO	385 906,00	592 540,00	330 488,56	588 913,00
85 QATAR	494 515,00	2 488 058,00	486 704,95	2 853 237,43
86 REP DOMINICA	4 232 775,00	5 591 786,64	3 714 416,92	5 969 445,33
87 REUNION	43 296,00		46 326,72	
88 RUMANIA	45 360,00	0,28	96 466,39	68,00



Lanjutan Tabel/continued table 13.1.5

	Negara Tujuan Country of Destination	Volume Ekspor /Export Volume (Kg)		Nilai FOB / FOB Value (US \$)	
		2017	2018	2017	2018
	(1)	(2)	(3)	(4)	(5)
89	SAUDI ARABIA	12 796 536,29	8 054 034,59	9 529 749,68	7 433 979,51
90	SELANDIA BARU	27 472,00	51 256,00	34 177,58	71 902,68
91	SENEGAL	25 729,00		32 032,63	
92	SINGAPURA	3 327 164 061,06	4 271 841 812,17	1 073 845 589,31	1 696 521 406,72
93	SLOVENIA	1 993 320,00	2 036 160,00	3 170 959,91	2 844 073,56
94	SPANYOL	1 814 964,08	1 134 000,97	2 832 394,24	1 582 918,69
95	SRILANKA	4 318 271,93	2 476 825,65	8 266 110,83	3 309 474,61
96	SWEDIA		8 347,70		6 204,54
97	SWISS	1,14	1,02	75,00	134,00
98	TAIWAN	40 614 940,17	31 220 598,12	30 427 789,34	26 228 524,71
99	TANZANIA	40 698,00		36 264,51	
100	THAILAND	581 983 471,00	872 187 034,13	123 278 495,87	165 128 930,95
101	TOKELAU		0,90		71,00
102	TRINIDAD & TOBAC	3 875 033,00	4 979 218,00	3 567 143,61	5 205 045,29
103	TUNISIA		2,40		71,00
104	TURKI	3 458 871,01	7 546 579,58	5 493 434,48	10 266 622,62
105	UKRAINA	1 470 128,00	1 221 493,00	1 497 897,47	1 397 224,86
106	UNI EMIRAT ARAB	9 520 056,41	16 367 381,40	6 482 682,62	14 827 587,59
107	VIETNAM	244 580 980,51	591 497 401,20	11 757 539,84	25 961 785,76
108	YAMAN	158 421,00		162 926,99	
109	YUNANI	483 781,00	2 523 091,00	703 660,83	3 139 833,37
<b>Jumlah/Total</b>		<b>7 766 558 437,96</b>	<b>9 376 869 884,88</b>	<b>2 553 482 445,77</b>	<b>3 063 785 412,57</b>

Sumber: Dokumen PEB, kantor POS, catatan instansi, survei perdagangan lintas batas laut

Source: PEB documents, POS offices, agency records, cross-border maritime trade surveys



**Tabel 13.1.6** Volume dan Nilai Ekspor Berdasarkan Asal Barang dari Provinsi Jambi Dirinci Menurut Pelabuhan Muat, 2017 dan 2018  
*Table* **13.1.6** *Volume and Value of Exports by Port of Loading in Jambi Origin Province, 2017 and 2018*

Pelabuhan Muat <i>Port of Loading</i>	Volume Ekspor / <i>Export</i> Volume (Kg)		Nilai FOB / <i>FOB Value</i> (US \$)	
	2017	2018	2017	2018
(1)	(2)	(3)	(4)	(5)
1 BELAKANG PADANG	3 211 950 750,00	4 159 029 083,00	999 872 617,80	1 624 568 021,30
2 BELAWAN	2 014 388,00	2 196 615,00	5 555 372,62	5 771 609,30
3 JAMBI	905 217 044,08	1 493 564 692,46	613 251 218,76	601 273 165,93
4 KUALA NAMU INTERNATIONAL AIRPORT	1 516,08	2 273,23	74 149,24	79 114,78
5 KUALA TUNGKAL	802 665 525,00	787 124 838,00	328 998 222,01	275 831 801,63
6 MUARA SABAK	2 573 630 753,00	2 651 334 525,00	216 292 535,42	275 735 140,81
7 MUSI RIVER/BOOM BARU	11 488 710,00	3 860 729,00	16 155 603,47	4 677 725,40
8 NGURAH RAI (U)		1 671,00		15 560,22
9 PADANG/TL.BAYUR	187 255 274,00	188 843 067,00	248 683 637,44	137 884 797,37
10 PALEMBANG - PLAJU	3 373 020,00	2 241 540,00	5 644 648,80	3 138 219,00
11 PANJANG	425 680,00	1 457 388,90	1 759 927,30	5 094 247,73
12 SOEKARNO-HATTA (U)	6 570,60	8 711,24	47 584,56	49 318,27
13 TANJUNG PERAK	41 350,00	76 768,00	137 497,14	223 096,50
14 TANJUNG PRIOK	68 487 857,20	87 127 983,05	117 009 431,22	129 443 594,32
<b>Jumlah/Total</b>	<b>7766 558 437,96</b>	<b>9376 869 884,88</b>	<b>2553 482 445,77</b>	<b>3063 785 412,57</b>

Sumber: Dokumen PEB, kantor POS, catatan instansi, survei perdagangan lintas batas laut

Source: PEB documents, POS offices, agency records, cross-border maritime trade surveys



**Tabel 13.1.7** Volume dan Nilai Impor Menurut Negara Asal di Provinsi  
**Jambi, 2017 dan 2018**

*Volume and Value of Exports by Country of Origin in Jambi  
 Province, 2017 and 2018*

Negara Asal Country of Origin	Volume Impor / Import Volume (Kg)		Nilai CIF / CIF Value (US \$)	
	2017	2018	2017	2018
(1)	(2)	(3)	(4)	(5)
1 KANADA	33 788 106	29 562 717	24 564 619	26 263 978
2 CINA	38 106 550	45 550 834	11 926 610	14 356 274
3 MALAYSIA	25 307 809	38 844 366	11 435 077	13 058 531
4 SINGAPURA	13 799 691	10 637 867	7 327 128	6 519 812
5 TAIWAN	534 273	334 536	1 233 853	607 466
6 AUSTRALIA	30 550 001	52 523 292	1 225 166	2 553 744
7 AUSTRIA	22 696	9 135	1 132 250	429 681
8 JEPANG	219 030	345 588	892 243	12 352 626
9 THAILAND	3 700 866	5 825 003	854 363	1 194 942
10 AMERIKA SERIKAT	1 166 891	1 388 257	631 600	746 416
11 JERMAN	17 797	37 004	612 804	1 774 238
12 KOREA SELATAN	988 237	131 441	521 308	509 699
13 SWEDIA	510 220	1 229 303	473 309	1 897 762
14 INDIA	133 810	914 428	427 078	840 748
15 LAINNYA	43 588	486 800	156 202	2 860 967
<b>Jumlah/Total</b>	<b>148 889 565</b>	<b>187 820 571</b>	<b>63 413 610</b>	<b>85 966 884</b>

Sumber: Dokumen Pemberitahuan Impor Barang

Source: Import Declarations Form Dokumen

**Tabel 13.1.8** Volume dan Nilai Impor Menurut Pelabuhan Bongkar di  
**Table** **Provinsi Jambi, 2017 dan 2018**

*Volume and Value of Exports by Port of Unloading in Jambi Province, 2017 and 2018*

Pelabuhan Bongkar <i>Port of Unloading</i>	Volume Impor / <i>Import</i> Volume (Kg)		Nilai CIF / <i>CIF Value (US \$)</i>	
	2017	2018	2017	2018
(1)	(2)	(3)	(4)	(5)
1 JAMBI	3 929 434	1 810 923	10 637 742	10 396 590
2 KUALA TUNGKAL	131 982 279	176 008 259	46 663 230	71 372 137
3 MUARA SABAK	12 977 303	9 773 063	6 090 483	4 098 234
4 SULTAN THAHA (U)	549	228 326	22 155	99 923
<b>Jumlah/Total</b>	<b>148 889 565</b>	<b>187 820 571</b>	<b>63 413 610</b>	<b>85 966 884</b>

Sumber: Dokumen Pemberitahuan Impor Barang

Source: *Import Declarations Form Dokumen*



**Tabel 13.1.9 Perkembangan Volume Ekspor dan Impor Provinsi Jambi Tahun 2002-2018 (ton)**

*Table Export and Import Volume Growth in Jambi Province, 2002-2018 (ton)*

Tahun	Ekspor	Impor
Year	Export	Import
(1)	(2)	(3)
2002	1 066 635	119 882
2003	1 181 963	236 761
2004	970 630	9 963
2005	710 334	153 221
2006	1 289 538	129 170
2007	1 418 896	148 102
2008	1 477 799	121 285
2009	1 410 403	108 197
2010	2 505 528	234 863
2011	4 980 974	178 690
2012	5 652 245	138 874
2013	7 884 651	213 377
2014	4 335 332	145 119
2015	3 517 088	185 106
2016	2 709 234	269 132
2017	4 320 284	148 890
2018	4 974 704	187 821

Catatan/Note: Volume ekspor berdasarkan pelabuhan muat

Sumber : BPS Provinsi Jambi

Source : BPS - Statistics of Jambi Province

Tabel 13.1.10

**Perkembangan Nilai Ekspor-Impor Provinsi Jambi Tahun 2001-2018 (US \$ 000)**

Table Export and Import Value in Jambi Province, 2001-2018 (US \$ 000)

Tahun <i>Year</i>	Nilai Ekspor <i>Export Value</i>	Nilai Impor <i>Import Value</i>
(1)	(2)	(3)
2002	416 051	51 584
2003	469 300	82 589
2004	450 941	10 413
2005	418 885	116 070
2006	838 792	162 774
2007	1 081 199	178 892
2008	1 189 925	146 251
2009	813 443	92 460
2010	1 488 056	252 504
2011	2 383 555	179 304
2012	1 845 236	120 137
2013	2 663 889	275 064
2014	1 708 485	196 851
2015	1 076 261	109 026
2016	973 946	130 312
2017	1 223 468	63 414
2018	1 204 614	85 967

Catatan/Note: Nilai ekspor berdasarkan pelabuhan muat

Sumber : BPS Provinsi Jambi

Source : BPS - Statistics of Jambi Province

BAB  
Chapter

14

## SISTEM NERACA NASIONAL

SYSTEM OF NATIONAL ACCOUNTS



**PDRB TERBESAR ADA DI SEKTOR  
PERTANIAN, KEHUTANAN DAN PERIKANAN**

*Greatest PDRB was in Agriculture, Forestry, and Fishing Sector*

**Rp. 57.452.771.065.190,6**





## PENJELASAN TEKNIS

1. Penghitungan statistik neraca nasional mengikuti buku petunjuk yang diterbitkan oleh Perserikatan Bangsa Bangsa (PBB) dikenal sebagai Sistem Neraca Nasional (SNN). SNN adalah rekomendasi internasional tentang bagaimana menyusun ukuran aktivitas ekonomi yang sesuai dengan standar neraca baku yang didasarkan pada prinsip-prinsip ekonomi. Rekomendasi yang dimaksud dinyatakan dalam sekumpulan konsep, definisi, klasifikasi, dan aturan neraca yang disepakati secara internasional dalam mengukur indikator tertentu seperti Produk Domestik Bruto (PDB). Salah satu bentuk adaptasi pencatatan statistik nasional adalah melakukan perubahan tahun dasar PDB Indonesia dari tahun 2000 ke 2010. Perubahan tahun dasar PDB dilakukan seiring dengan mengadopsi rekomendasi PBB yang tertuang dalam Sistem Neraca Nasional 2008 (SNA 2008).
2. Produk Domestik Bruto pada tingkat nasional serta Produk Domestik Regional Bruto (PDRB) pada tingkat regional (provinsi) menggambarkan kemampuan suatu wilayah untuk menciptakan nilai tambah pada suatu waktu tertentu. Untuk menyusun PDB maupun PDRB digunakan 2 pendekatan, yaitu lapangan usaha dan pengeluaran. Keduanya menyajikan komposisi data nilai tambah dirinci menurut sumber kegiatan ekonomi (lapangan usaha) dan menurut komponen penggunaannya. PDB maupun PDRB dari sisi lapangan usaha merupakan penjumlahan seluruh komponen nilai tambah bruto yang mampu diciptakan oleh sektor-sektor ekonomi atas berbagai aktivitas produksinya. Sedangkan dari sisi pengeluaran menjelaskan tentang penggunaan dari nilai tambah tersebut.
3. PDB menurut lapangan usaha men-

## TECHNICAL NOTES

1. *The method used to estimate national accounts statistics is based on the standard guidelines formed by United Nation known as System of National Accounts (SNA). SNA is the internationally agreed standard set of recommendations on how to compile measures of economic activity in accordance with strict accounting conventions based on economic principles. The recommendations are expressed in term of a set of concepts, definitions, classifications and accounting rules that comprise the internationally agreed standard for measuring indicators such as Gross Domestic Product (GDP). One of the improvement in the national statistical system is to rebase GDP form base year 2000 to 2010 in order to capture current economic condition. It is in line with the United Nations (UN) recommendation on 2008 SNA.*
2. *The basic measure of the value added arising from economic activity is known as Gross Domestic Product at the national level and Gross Regional Domestic Product (GRDP) at the regional level (provinces/regencies/municipalities). To compile these statistics, two approaches have been used, i.e. "production approach" and "expenditure approach". The first approach is to measure value added produced by various kinds of economic activities, while the second approach is to measure final uses of the country's output. In other words, GDP/GRDP is the sum of total value added produced by all economic industries (activities) and the way of using it.*
3. *GDP by industry classification changes from 9 sectors to 17 industries.*



galami perubahan klasifikasi dari 9 lapangan usaha menjadi 17 lapangan usaha. PDB menurut lapangan usaha dirinci menurut total nilai tambah dari seluruh sektor ekonomi yang mencakup lapangan usaha Pertanian, Kehutanan, dan Perikanan; Pertambangan dan Penggalian; Industri Pengolahan; Pengadaan Listrik dan Gas; Pengadaan Air, Pengelolaan Sampah, Limbah dan Daur Ulang; Konstruksi; Perdagangan Besar dan Eceran, Reparasi Mobil dan Sepeda Motor; Transportasi dan Pergudangan; Penyediaan Akomodasi dan Makan Minum; Informasi dan Komunikasi; Jasa Keuangan dan Asuransi; Real Estat; Jasa Perusahaan; Administrasi Pemerintahan, Pertahanan dan Jaminan Sosial Wajib; Jasa Pendidikan; Jasa Kesehatan dan Kegiatan Sosial; dan Jasa lainnya.

4. PDB menurut pengeluaran mengalami perubahan klasifikasi dimana pengeluaran konsumsi Lembaga Non Profit yang Melayani Rumah Tangga (LNPR) yang sebelumnya termasuk bagian dari pengeluaran konsumsi rumah tangga menjadi komponen terpisah. Sehingga klasifikasi PDB menurut pengeluaran dirinci menjadi 7 komponen yaitu komponen pengeluaran konsumsi rumah tangga, pengeluaran konsumsi LNPR, pengeluaran konsumsi pemerintah, pembentukan modal tetap bruto, perubahan inventori, ekspor barang dan jasa, dan impor barang dan jasa.
5. Pengeluaran konsumsi rumah tangga mencakup berbagai pengeluaran konsumsi akhir rumah tangga atas barang dan jasa untuk memenuhi kebutuhan individu ataupun kelompok secara langsung. Pengeluaran rumah tangga di sini mencakup makanan dan minuman selain restoran; pakaian, alas kaki dan jasa perawatannya; perumahan dan perlengkapan rumah tangga; kesehatan dan pendidikan; transportasi dan komunikasi; restoran dan hotel serta lainnya.

*GDP by industry is classified by types of economic activities such as Agriculture, Forestry and Fishing; Mining and Quarrying; Manufacturing; Electricity and Gas; Water supply, Sewerage, Waste Management and Remediation Activities; Construction; Wholesale and Retail Trade; Repair of Motor Vehicles and Motorcycles; Transportation and Storage; Accommodation and Food Service Activities; Information and Communication; Financial and Insurance Activities; Real Estate Activities; Business Activities; Public Administration; Defence and Compulsory Social Security; Education; Human Health and Social Work Activities; and Other Services Activities.*

4. *GDP by expenditure classification changes where consumption expenditure Non-profit Institutions Serving Households (NPISH) previously included as part of household consumption expenditure is taken out into separate component. So that, GDP by type of expenditures is classified into: household consumption expenditure, NPISH consumption expenditure, government consumption expenditure, gross fixed capital formation, changes in inventories, exports of goods and services, and imports of goods and services.*
5. *Household consumption expenditures consist of expenditures incurred by households, which are used for both individual or collective needs. Household consumptions are classified into food and beverages other than restaurants; clothing, footwear, and related maintenance services; housing and household equipment; health and education; transport and communication; restaurants and hotels; and others.*



6. Pengeluaran Konsumsi Pemerintah terdiri dari Pengeluaran Konsumsi Individu dan Pengeluaran Konsumsi Kolektif. Barang dan jasa individu merupakan barang dan jasa privat, dimana ciri-ciri barang privat adalah a) Scarcity, yaitu ada kelangkaan/keterbatasan dalam jumlah; b) Excludable consumption, yaitu konsumsi suatu barang dapat dibatasi hanya pada mereka yang memenuhi persyaratan tertentu (biasanya harga); c) Rivalrous competition, yaitu konsumsi oleh satu konsumen akan mengurangi atau menghilangkan kesempatan pihak lain untuk melakukan hal serupa. Contoh barang dan jasa yang dihasilkan pemerintah dan tergolong sebagai barang dan jasa individu adalah jasa pelayanan kesehatan pemerintah di rumah sakit/puskesmas dan jasa pendidikan di sekolah/universitas negeri. Sedangkan barang dan jasa kolektif ekuivalen dengan barang publik yang memiliki ciri a) Non rivalry, yaitu penggunaan satu konsumen terhadap suatu barang tidak mengurangi kesempatan konsumen lain untuk juga mengkonsumsi barang tersebut; b) Non excludable, yaitu apabila suatu barang publik tersedia, maka tidak ada yang dapat menghalangi siapapun untuk memperoleh manfaat dari barang tersebut atau dengan kata lain setiap orang memiliki akses ke barang tersebut. Contoh barang dan jasa yang dihasilkan pemerintah dan tergolong sebagai barang dan jasa kolektif adalah jasa pertahanan yang dilakukan TNI dan keamanan yang dilakukan kepolisian.
7. Pembentukan Modal Tetap Bruto (PMTB) mencakup pengadaan, pembuatan, dan pembelian barang modal. Barang modal dimaksud adalah barang-barang yang digunakan untuk proses produksi, tahan lama atau yang mempunyai umur pemakaian lebih dari satu tahun seperti bangunan, mesin-mesin dan alat angkut.
6. *Government consumption expenditure consists of Individual Consumption Expenditure and Collective Consumption Expenditure. Individual goods and services are private goods and services, which the characteristics of private goods is a) Scarcity, that there is a scarcity/limited in number; b) Excludable consumption, the consumption of goods can be limited only to those who meet certain requirements (usually the price); c) Rivalrous competition, ie consumption by the consumer will reduce or eliminate the chance of another party to do so. Examples of goods and services produced by government and classified as goods and services of individuals is the government health services in hospitals/health centers and education services in schools/universities. Collective goods and services equivalent to public goods characterized by a) Non-rivalry, namely the use of a consumer for an item does not reduce the chance of another consumer to also consume goods; b) Non-excludable, i.e. when a public good available, then nothing can hinder anyone to benefit from the goods or in other words everyone has access to the goods. Examples of goods and services produced by government and classified as collective goods and services is carried military defense services and the police's security.*
7. *Gross Fixed Capital Formation (GFCF) includes procurement, manufacture, and the purchase of capital goods. Capital goods are goods which are used for the production process, durable or have a service life of more than one year such as buildings, machinery, and transportation equipment. Including here: huge improve-*

tan. Termasuk pula di sini perbaikan besar (berat) yang sifatnya memperpanjang umur atau mengubah bentuk atau kapasitas barang modal tersebut. Pengeluaran barang modal untuk keperluan militer juga dicakup sebagai PMTB. Klasifikasi komponen PMTB dibagi menjadi 6 sub komponen yaitu Konstruksi; Mesin dan Peralatan; Kendaraan; Peralatan Lainnya; Cultivated Biological Resources (CBR) dan Produk Kekayaan Intelektual.

8. Ekspor barang dan jasa merupakan transaksi perdagangan barang dan jasa dari penduduk (residen) ke bukan penduduk (nonresiden). Impor barang dan jasa adalah transaksi perdagangan dari bukan penduduk ke penduduk. Ekspor atau impor barang terjadi pada saat terjadi perubahan hak kepemilikan barang antara penduduk dengan bukan penduduk (dengan atau tanpa perpindahan fisik barang tersebut). Pada PDB dengan tahun dasar 2010, ekspor dan impor barang dirinci menjadi nonmigas dan migas.
9. Produk Domestik Bruto maupun agregat turunannya disajikan dalam 2 (dua) versi penilaian, yaitu atas dasar "harga berlaku" dan atas dasar "harga konstan". Disebut sebagai harga berlaku karena seluruh agregat dinilai dengan menggunakan harga pada tahun berjalan, sedangkan harga konstan penilaiannya didasarkan kepada harga satu tahun dasar tertentu, dalam publikasi ini digunakan harga tahun 2010.
10. Laju pertumbuhan Produk Domestik Bruto diperoleh dari perhitungan PDB atas dasar harga konstan. Diperoleh dengan cara mengurangi nilai PDB pada tahun ke-n terhadap nilai pada tahun ke n-1 (tahun sebelumnya), dibagi dengan nilai pada tahun ke n-1, dikalikan dengan 100 persen. Laju pertumbuhan menunjukkan perkembangan agregat pendapatan dari satu waktu tertentu terhadap waktu sebelumnya.

*ment that are to extend the life or changing the shape or the capacity of the capital goods. Capital expenditures for military purposes are also covered as GFCF. GFCF component are classified into six sub-components: Construction; Machinery and Equipment; vehicle; Other equipment; Cultivated Biological Resources (CBR) and Intellectual Property Product.*

8. *Exports of goods and services consist of transactions of goods and services from residents to non-residents. Imports of goods and services consist of transaction of goods and services from non-residents to residents. Exports and imports of goods occur when there are changes in ownership of goods between residents and non-residents (with or without physical movements of goods across frontiers). On the GDP at 2010 basic year, exports and imports of goods specified into non oil and gas and oil and gas.*
9. *GDP and its aggregations are presented in two forms: at current market prices and at constant base year market prices. In presenting current market prices, all aggregates are valued at current market prices, while base year constant market prices are shown by valuing all aggregates at fixed base year prices. Year of 2010 is used as the base year in this publication.*
10. *Growth rate of Gross Domestic Product is derived from GDP at constant market prices. It is obtained by subtracting the value of GDP year n with the value of GDP year n-1, divided by the value of GDP year n-1 then multiplied by 100 percent. The growth rate of GDP explains the income growth during the given period.*



14 Sistem Neraca Nasional/System of National Accounts

14.1 Pendapatan Nasional/National Income

Produk Domestik Regional Bruto Atas Dasar Harga Berlaku Menurut Lapangan Usaha di Provinsi Jambi (miliar rupiah),

Tabel 14.1.1 2014–2018

Gross Regional Domestic Product at Current Market Prices by Industry in Jambi Province (billion rupiahs), 2014–2018

Lapangan Usaha Industry	2014	2015	2016	2017*	2018**
(1)	(2)	(3)	(4)	(5)	(6)
A Pertanian, Kehutanan, dan Perikanan <i>Agriculture, Forestry, and Fishing</i>	37 967,92	43 793,24	51 441,79	56 355,83	57 452,77
1 Pertanian, Peternakan, Perburuan, dan Jasa Pertanian <i>Agriculture, Livestock, Hunting, and Agricultural Services</i>	33 117,95	38 141,37	45 214,39	49 784,92	50 314,28
a. Tanaman Pangan/Food Crops	3 602,66	3 911,98	4 494,06	4 373,89	4 622,41
b. Tanaman Hortikultura/Horticultural Crops	4 849,23	5 405,99	6 343,66	6 647,15	7 028,87
c. Tanaman Perkebunan/Plantation Crops	22 482,72	26 339,12	31 624,66	35 844,74	35 459,11
d. Peternakan/Livestock	1 814,16	2 089,38	2 279,69	2 408,28	2 661,26
e. Jasa Pertanian dan Perburuan/Agriculture Services and Hunting	369,18	394,89	472,31	510,86	542,63
2 Kehutanan dan Penebangan Kayu/Forestry and Logging	1 834,92	2 119,46	2 266,48	2 295,90	2 403,43
3 Perikanan/Fishing	3 015,06	3 532,41	3 960,91	4 275,01	4 735,06
B Pertambangan dan Penggalian/Mining and Quarrying	35 447,66	29 476,85	28 493,82	33 741,83	42 030,57
1 Pertambangan Minyak, Gas, dan Panas Bumi <i>Crude Petroleum, Natural Gas, and Geothermal</i>	28 745,56	22 941,44	22 186,10	26 299,68	34 030,13
2 Pertambangan Batubara dan Lignit/Coal and Lignite Mining	4 659,89	4 237,15	3 867,89	4 903,54	5 408,34
3 Pertambangan Bijih Logam/Iron Ore Mining	97,24	88,28	96,05	98,46	105,07
4 Pertambangan dan Penggalian Lainnya/Other Mining and Quarrying	1 944,98	2 209,98	2 343,79	2 440,14	2 487,03
C Industri Pengolahan/Manufacturing	15 846,43	17 134,22	18 046,47	19 638,55	20 780,57
1 Industri Batubara dan Pengilangan Migas <i>Manufacture of Coal and Refined Petroleum Products</i>	5 043,67	5 427,45	5 555,08	6 106,51	6 658,30
2 Industri Makanan dan Minuman/Manufacture of Food Products and Beverages	5 718,61	6 169,94	6 997,66	7 666,89	8 036,28
3 Industri Pengolahan Tembakau/Manufacture of Tobacco Products	0,16	0,18	0,19	0,20	0,20
4 Industri Tekstil dan Pakaian Jadi/Manufacture of Textiles and Wearing Apparel	28,05	27,86	31,07	34,21	36,78
5 Industri Kulit, Barang dari Kulit, dan Alas Kaki <i>Manufacture of Leather and Related Products, and Footwear</i>	0,09	0,10	0,10	0,11	0,11
6 Industri Kayu, Barang dari Kayu dan Gabus, dan Barang Anyaman dari Bambu, Rattan, dan Selajeninya/Manufacture of Wood and Products of Wood and Cork, and Articles of Straw and Plaiting Materials	1 731,10	2 057,98	2 058,17	2 215,83	2 356,67
7 Industri Kertas dan Barang dari Kertas; Percetakan dan Reproduksi Media Rekaman/Manufacture of Paper and Paper Products; Printing and Reproduction of Recorded Media	1 090,62	1 150,58	1 050,82	1 137,37	1 187,05
8 Industri Kimia, Farmasi, dan Obat Tradisional <i>Manufacture of Chemicals, Pharmaceuticals, and Botanical Products</i>	31,77	34,93	35,08	37,68	39,12
9 Industri Karet, Barang dari Karet dan Plastik <i>Manufacture of Rubber, Rubber Products and Plastics Products</i>	1 521,90	1 506,75	1 522,63	1 604,53	1 593,50
10 Industri Barang Galian bukan Logam <i>Manufacture of Other Non-Metallic Mineral Products</i>	274,00	307,89	326,68	335,22	344,16
11 Industri Logam Dasar/Manufacture of Basic Metals	-	-	-	-	-
12 Industri Barang Logam; Komputer, Barang Elektronik, Optik; dan Peralatan Listrik <i>Manufacture of Fabricated Metal Products; Electronic, Computer, and Electrical Equipment</i>	3,83	4,08	4,27	4,51	4,62
13 Industri Mesin dan Perlengkapan/Manufacture of Machinery and Equipment	5,85	6,39	6,88	7,80	8,34
14 Industri Alat Angkutan/Manufacture of Transport Equipment	63,67	64,85	66,73	72,47	74,33

Lanjutan Tabel/Continued Table 14.1.1

Lapangan Usaha Industri	2014	2015	2016	2017*	2018**
(1)	(2)	(3)	(4)	(5)	(6)
15 Industri Furnitur/Manufacture of Furniture	325,51	366,69	381,56	404,95	429,98
16 Industri Pengolahan Lainnya: Jasa Reparasi dan Pemasangan Mesin dan Peralatan/Other Manufacturing, Repair and Installation of Machinery and Equipment	7,61	8,56	9,55	10,27	11,13
D Pengadaan Listrik dan Gas/ Electricity and Gas	66,57	82,45	103,55	121,09	133,13
1 Ketenagalistrikan/Electricity	61,11	76,35	96,61	113,39	124,79
2 Pengadaan Gas dan Produksi Es/Manufacture of Gas and Production of Ice	5,46	6,10	6,95	7,70	8,35
E Pengadaan Air, Pengelolaan Sampah, Limbah dan Daur Ulang Water Supply, Sewerage, Waste Management and Remediation Activities	201,64	223,23	247,08	265,03	282,86
F Konstruksi/ Construction	10 279,30	11 216,11	12 065,94	13 308,00	14 732,79
G Perdagangan Besar dan Eceran; Reparasi Mobil dan Sepeda Motor Wholesale and Retail Trade; Repair of Motor	14 167,09	17 249,97	20 276,37	22 064,52	24 516,94
1 Perdagangan Mobil, Sepeda Motor dan Reparasinya Wholesale and Retail Trade and Repair of Motor Vehicles and Motorcycles	3 029,72	3 464,51	3 857,44	4 196,22	4 563,95
2 Perdagangan Besar dan Eceran, Bukan Mobil dan Sepeda Motor Wholesale and Retail Trade Except of Motor Vehicles and Motorcycles	11 137,37	13 785,46	16 418,92	17 868,30	19 952,99
H Transportasi dan Pergudangan/ Transportation and Storage	4 269,56	4 912,74	5 747,67	6 231,20	6 648,32
1 Angkutan Rel/Railways Transport	-	-	-	-	-
2 Angkutan Darat/Land Transport	2 590,16	3 025,29	3 313,60	3 570,93	3 803,10
3 Angkutan Laut/Sea Transport	371,52	418,16	473,13	503,85	532,61
4 Angkutan Sungai, Danau, dan Penyeberangan/River, Lake, and Ferry Transport	270,77	293,68	320,00	343,58	367,72
5 Angkutan Udara/Air Transport	728,42	806,03	1 215,81	1 326,55	1 407,30
6 Pergudangan dan Jasa Penunjang Angkutan; Pos dan Kurir Warehouse and Support Services for Transportation; Postal and Courier	308,69	369,59	425,13	486,28	537,60
I Penyediaan Akomodasi dan Makan Minum/ Accommodation and Food Service Activities	1 596,13	1 779,13	2 033,12	2 293,92	2 483,45
1 Penyediaan Akomodasi/Accommodation	329,61	337,21	387,47	443,73	476,46
2 Penyediaan Makan Minum/Food and Beverage Service Activities	1 266,52	1 441,92	1 645,65	1 850,19	2 006,99
J Informasi dan Komunikasi/ Information and Communication	4 443,39	5 385,60	6 250,84	7 107,25	7 889,62
K Jasa Keuangan dan Asuransi/ Financial and Insurance	3 540,96	3 764,06	4 329,37	4 676,21	4 834,54
1 Jasa Perantara Keuangan/Financial and Insurance Activities	2 534,19	2 663,31	3 074,33	3 291,02	3 355,37
2 Asuransi dan Dana Pensiun/Insurance and Pension Fund	448,60	495,43	563,40	623,39	660,01
3 Jasa Keuangan Lainnya/Other Financial Services	547,40	593,42	678,34	747,38	803,70
4 Jasa Penunjang Keuangan/Financial Supporting Service	10,77	11,90	13,30	14,42	15,46
L Real Estat/Real Estate Activities	2 100,44	2 418,26	2 729,98	2 968,97	3 223,09
M,N Jasa Perusahaan/ Business Activities	1 578,53	1 804,71	2 072,80	2 296,95	2 489,71
O Administrasi Pemerintahan, Pertahanan dan Jaminan Sosial Wajib Public Administration and Defence; Compulsory Social Security	6 018,91	7 563,20	8 085,25	8 563,09	9 588,20
P Jasa Pendidikan/ Education	4 522,68	5 111,00	5 727,53	6 309,03	6 975,13
Q Jasa Kesehatan dan Kegiatan Sosial/ Human Health and Social Work Activities	1 471,27	1 667,23	1 888,74	2 091,76	2 321,75
R,S,T,U Jasa Lainnya/ Other Services	1 295,93	1 483,65	1 659,14	1 834,91	1 995,11
<b>Produk Domestik Regional Bruto/Gross Regional Domestic Product</b>	<b>144 814,42</b>	<b>155 065,66</b>	<b>171 199,47</b>	<b>189 868,12</b>	<b>208 378,56</b>

Sumber/Source : BPS, berbagai sensus, survei dan sumber lain/BPS-Statistics Indonesia, various census, survey, and other sources



**Tabel 14.1.2 Produk Domestik Regional Bruto Atas Dasar Harga Konstan 2010 Menurut Lapangan Usaha di Provinsi Jambi (juta rupiah), 2014–2018**  
**Table Gross Regional Domestic Product at 2010 Constant Market Prices by Industry in Jambi Province (million rupiahs), 2014–2018**

	Lapangan Usaha	2014	2015	2016	2017*	2018**
	Industry	(1)	(2)	(3)	(4)	(5)
A	Pertanian, Kehutanan, dan Perikanan <i>Agriculture, Forestry, and Fishing</i>	31 145,43	32 846,19	34 933,69	36 829,09	37 742,41
1	Pertanian, Peternakan, Perburuan, dan Jasa Pertanian <i>Agriculture, Livestock, Hunting, and Agricultural Services</i>	27 257,37	28 770,90	30 727,47	32 510,82	33 280,27
a.	Tanaman Pangan/ <i>Food Crops</i>	2 528,39	2 527,89	2 670,48	2 875,70	2 973,83
b.	Tanaman Hortikultura/ <i>Horticultural Crops</i>	3 345,11	3 512,27	3 682,91	3 863,96	4 064,83
c.	Tanaman Perkebunan/ <i>Plantation Crops</i>	19 682,04	20 979,91	22 567,61	23 870,06	24 243,67
d.	Peternakan/ <i>Livestock</i>	1 399,36	1 450,68	1 496,75	1 576,25	1 657,13
e.	Jasa Pertanian dan Perburuan/ <i>Agriculture Services and Hunting</i>	302,46	300,15	309,72	324,85	340,81
2	Kehutanan dan Penebangan Kayu/ <i>Forestry and Logging</i>	1 569,55	1 624,57	1 656,78	1 673,28	1 692,30
3	Perikanan/ <i>Fishing</i>	2 318,51	2 450,72	2 549,44	2 644,99	2 769,84
B	Pertambangan dan Penggalian/ <i>Mining and Quarrying</i>	30 951,99	30 879,90	31 016,89	32 187,04	34 395,17
1	Pertambangan Minyak, Gas, dan Panas Bumi <i>Crude Petroleum, Natural Gas, and Geothermal</i>	24 491,23	24 354,02	24 299,54	24 848,87	26 841,27
2	Pertambangan Batubara dan Lignit/ <i>Coal and Lignite Mining</i>	4 897,17	4 847,54	4 991,97	5 551,97	5 748,74
3	Pertambangan Bijih Logam/ <i>Iron Ore Mining</i>	73,96	73,42	72,08	70,39	71,47
4	Pertambangan dan Penggalian Lainnya/ <i>Other Mining and Quarrying</i>	1 489,63	1 604,92	1 653,30	1 715,81	1 733,69
C	Industri Pengolahan/ <i>Manufacturing</i>	13 630,73	13 948,63	14 267,74	14 698,67	15 220,35
1	Industri Batubara dan Pengilangan Migas <i>Manufacture of Coal and Refined Petroleum Products</i>	4 449,23	4 456,82	4 518,25	4 645,64	4 872,78
2	Industri Makanan dan Minuman/ <i>Manufacture of Food Products and Beverages</i>	4 772,11	4 898,10	5 194,01	5 402,84	5 634,38
3	Industri Pengolahan Tembakau/ <i>Manufacture of Tobacco Products</i>	0,13	0,13	0,14	0,14	0,14
4	Industri Tekstil dan Pakain Jadi/ <i>Manufacture of Textiles and Wearing Apparel</i>	24,24	23,70	25,08	26,11	27,24
5	Industri Kulit, Barang dari Kulit, dan Alas Kaki <i>Manufacture of Leather and Related Products, and Footwear</i>	0,08	0,08	0,09	0,09	0,09
6	Industri Kayu, Barang dari Kayu dan Gabus; dan Barang Anyaman dari Bambu, Rotan, dan Sejensinya/ <i>Manufacture of Wood and Products of Wood and Cork; and Articles of Straw and Plaiting Materials</i>	1 423,01	1 541,91	1 514,24	1 534,43	1 583,01
7	Industri Kertas dan Barang dari Kertas; Percetakan dan Reproduksi Media Rekaman/ <i>Manufacture of Paper and Paper Products; Printing and Reproduction of Recorded Media</i>	988,52	1 034,59	973,46	1 031,37	1 010,16
8	Industri Kimia, Farmasi, dan Obat Tradisional <i>Manufacture of Chemicals, Pharmaceuticals, and Botanical Products</i>	28,54	30,25	29,95	30,24	29,95
9	Industri Karet; Barang dari Karet dan Plastik <i>Manufacture of Rubber; Rubber Products and Plastics Products</i>	1 396,08	1 387,63	1 425,67	1 434,91	1 457,82
10	Industri Barang Galian bukan Logam <i>Manufacture of Other Non-Metallic Mineral Products</i>	225,29	240,62	250,80	248,85	251,68
11	Industri Logam Dasar/ <i>Manufacture of Basic Metals</i>	0,00	0,00	0,00	0,00	0,00
12	Industri Barang Logam; Komputer, Barang Elektronik, Optik; dan Peralatan Listrik <i>Manufacture of Fabricated Metal Products, Electronic, Computer, and Optical Products; and Electrical Equipment</i>	3,11	3,25	3,33	3,39	3,35
13	Industri Mesin dan Perlengkapan/ <i>Manufacture of Machinery and Equipment</i>	4,86	5,18	5,36	5,56	5,73
14	Industri Alat Angkutan/ <i>Manufacture of Transport Equipment</i>	59,14	58,79	58,43	60,25	60,59
15	Industri Furnitur/ <i>Manufacture of Furniture</i>	249,74	260,49	261,42	266,99	275,31
16	Industri Pengolahan Lainnya; Jasa Perbaikan dan Pemasangan Mesin dan Peralatan/ <i>Other Manufacturing; Repair and Installation of Machinery and Equipment</i>	6,64	7,08	7,51	7,87	8,11

Lanjutan Tabel/Continued Table 14.1.2

Lapangan Usaha Industry	2014	2015	2016	2017*	2018**
(1)	(2)	(3)	(4)	(5)	(6)
D Pengadaan Listrik dan Gas/ Electricity and Gas	59,83	64,30	68,27	69,42	73,32
1 Ketenagalistrikan/Electricity	57,08	61,41	65,21	66,26	70,00
2 Pengadaan Gas dan Produksi Es/Manufacture of Gas and Production of Ice	2,76	2,90	3,05	3,16	3,32
E Pengadaan Air, Pengelolaan Sampah, Limbah dan Daur Ulang Water Supply, Sewerage, Waste Management and Remediation Activities	163,47	170,15	178,69	183,33	191,09
F Konstruksi/ Construction	8 558,42	8 843,60	9 156,96	9 818,05	10 330,53
G Perdagangan Besar dan Eceran; Reparasi Mobil dan Sepeda Motor Wholesale and Retail Trade; Repair of Motor	10 661,96	11 762,59	12 579,06	13 123,44	13 932,88
1 Perdagangan Mobil, Sepeda Motor dan Reparasinya Wholesale and Retail Trade and Repair of Motor Vehicles and Motorcycles	2 298,94	2 367,27	2 479,25	2 561,11	2 668,32
2 Perdagangan Besar dan Eceran, Bukan Mobil dan Sepeda Motor Wholesale and Retail Trade Except of Motor Vehicles and Motorcycles	8 363,02	9 395,32	10 099,81	10 562,33	11 264,56
H Transportasi dan Pergudangan/ Transportation and Storage	3 669,44	3 911,18	4 235,23	4 485,55	4 696,34
1 Angkutan Rel/Railways Transport	0,00	0,00	0,00	0,00	0,00
2 Angkutan Darat/Land Transport	2 247,64	2 448,07	2 547,61	2 685,52	2 822,48
3 Angkutan Laut/Sea Transport	322,02	343,40	357,57	372,95	389,23
4 Angkutan Sungai, Danau, dan Penyeberangan/River, Lake, and Ferry Transport	216,05	224,33	229,57	240,69	253,20
5 Angkutan Udara/Air Transport	624,69	614,46	798,65	860,02	885,92
6 Pergudangan dan Jasa Penunjang Angkutan; Pos dan Kurir Warehouse and Support Services for Transportation; Postal and Courier	259,05	280,92	301,83	326,37	345,52
I Penyediaan Akomodasi dan Makan Minum/ Accommodation and Food Service Activities	1 226,62	1 306,24	1 406,11	1 517,93	1 619,51
1 Penyediaan Akomodasi/Accommodation	249,73	245,14	263,51	285,33	302,17
2 Penyediaan Makan Minum/Food and Beverage Service Activities	976,90	1 061,10	1 142,60	1 232,60	1 317,34
J Informasi dan Komunikasi/ Information and Communication	3 876,30	4 257,48	4 619,68	4 924,70	5 305,71
K Jasa Keuangan dan Asuransi/ Financial and Insurance	2 757,73	2 815,83	3 108,02	3 203,10	3 198,49
1 Jasa Perantara Keuangan/Financial and Insurance Activities	1 957,01	1 983,69	2 233,74	2 293,04	2 251,86
2 Asuransi dan Dana Pensiun/Insurance and Pension Fund	364,72	374,31	389,96	404,14	416,70
3 Jasa Keuangan Lainnya/Other Financial Services	426,86	447,98	474,04	495,14	518,68
4 Jasa Penunjang Keuangan/Financial Supporting Service	9,15	9,85	10,27	10,78	11,25
L Real Estat/Real Estate Activities	1 732,80	1 805,35	1 883,13	1 969,92	2 069,29
M,N Jasa Perusahaan/ Business Activities	1 230,41	1 308,19	1 376,80	1 436,30	1 503,45
O Administrasi Pemerintahan, Pertahanan dan Jaminan Sosial Wajib Public Administration and Defence; Compulsory Social Security	4 141,16	4 422,40	4 555,65	4 670,56	4 894,76
P Jasa Pendidikan/ Education	3 752,60	4 033,38	4 277,11	4 458,49	4 680,92
Q Jasa Kesehatan dan Kegiatan Sosial/ Human Health and Social Work Activities	1 270,48	1 398,14	1 490,99	1 572,87	1 660,01
R,S,T,U Jasa Lainnya/ Other Services	1 162,08	1 263,84	1 347,12	1 408,25	1 481,04
<b>Produk Domestik Regional Bruto/Gross Regional Domestic Product</b>	<b>119 991,44</b>	<b>125 037,40</b>	<b>130 501,13</b>	<b>136 556,71</b>	<b>142 995,28</b>

Sumber/Source: BPS, berbagai sensus, survei dan sumber lain/BPS-Statistics Indonesia, various census, survey, and other sources



Distribusi Persentase Produk Domestik Regional Bruto Atas Dasar Harga Berlaku Menurut Lapangan Usaha di Provinsi Jambi,

Tabel 14.1.3 2014–2018

Table Percentage Distribution of Gross Regional Domestic Product at Current Market Prices by Industry in Jambi Province, 2014–2018

Lapangan Usaha Industry		2014	2015	2016	2017*	2018**
(1)		(2)	(3)	(4)	(5)	(6)
A	Pertanian, Kehutanan, dan Perikanan <i>Agriculture, Forestry, and Fishing</i>	26,22	28,24	30,05	29,68	27,57
1	Pertanian, Peternakan, Perburuan, dan Jasa Pertanian <i>Agriculture, Livestock, Hunting, and Agricultural Services</i>	22,87	24,60	26,41	26,22	24,15
a.	Tanaman Pangan/ <i>Food Crops</i>	2,49	2,52	2,63	2,30	2,22
b.	Tanaman Hortikultura/ <i>Horticultural Crops</i>	3,35	3,49	3,71	3,50	3,37
c.	Tanaman Perkebunan/ <i>Plantation Crops</i>	15,53	16,99	18,47	18,88	17,02
d.	Peternakan/ <i>Livestock</i>	1,25	1,35	1,33	1,27	1,28
e.	Jasa Pertanian dan Perburuan/ <i>Agriculture Services and Hunting</i>	0,25	0,25	0,28	0,27	0,26
2	Kehutanan dan Penebangan Kayu/ <i>Forestry and Logging</i>	1,27	1,37	1,32	1,21	1,15
3	Perikanan/ <i>Fishing</i>	2,08	2,28	2,31	2,25	2,27
B	Pertambangan dan Penggalian/ <i>Mining and Quarrying</i>	24,48	19,01	16,64	17,77	20,17
1	Pertambangan Minyak, Gas, dan Panas Bumi <i>Crude Petroleum, Natural Gas, and Geothermal</i>	19,85	14,79	12,96	13,85	16,33
2	Pertambangan Batubara dan Lignit/ <i>Coal and Lignite Mining</i>	3,22	2,73	2,26	2,58	2,60
3	Pertambangan Biji Logam/ <i>Iron Ore Mining</i>	0,07	0,06	0,06	0,05	0,05
4	Pertambangan dan Penggalian Lainnya/ <i>Other Mining and Quarrying</i>	1,34	1,43	1,37	1,29	1,19
C	Industri Pengolahan/ <i>Manufacturing</i>	10,94	11,05	10,54	10,34	9,97
1	Industri Batubara dan Pengilangan Migas <i>Manufacture of Coal and Refined Petroleum Products</i>	3,48	3,50	3,24	3,22	3,20
2	Industri Makanan dan Minuman/ <i>Manufacture of Food Products and Beverages</i>	3,95	3,98	4,09	4,04	3,86
3	Industri Pengolahan Tembakau/ <i>Manufacture of Tobacco Products</i>	0,00	0,00	0,00	0,00	0,00
4	Industri Tekstil dan Pakaian Jadi/ <i>Manufacture of Textiles and Wearing Apparel</i>	0,02	0,02	0,02	0,02	0,02
5	Industri Kulit, Barang dari Kulit, dan Alas Kaki <i>Manufacture of Leather and Related Products, and Footwear</i>	0,00	0,00	0,00	0,00	0,00
6	Industri Kayu, Barang dari Kayu dan Gabus; dan Barang Anyaman dari Bambu, Rotan, dan Sejenisnya/ <i>Manufacture of Wood and Products of Wood and Cork; and Articles of Straw and Plaiting Materials</i>	1,20	1,33	1,20	1,17	1,13
7	Industri Kertas dan Barang dari Kertas; Percetakan dan Reproduksi Media Rekaman/ <i>Manufacture of Paper and Paper Products; Printing and Reproduction of Recorded Media</i>	0,75	0,74	0,61	0,60	0,57
8	Industri Kimia, Farmasi, dan Obat Tradisional <i>Manufacture of Chemicals, Pharmaceuticals, and Botanical Products</i>	0,02	0,02	0,02	0,02	0,02
9	Industri Karet; Barang dari Karet dan Plastik <i>Manufacture of Rubber; Rubber Products and Plastics Products</i>	1,05	0,97	0,89	0,85	0,76
10	Industri Barang Galian bukan Logam <i>Manufacture of Other Non-Metallic Mineral Products</i>	0,19	0,20	0,19	0,18	0,17
11	Industri Logam Dasar/ <i>Manufacture of Basic Metals</i>	0,00	0,00	0,00	0,00	0,00
12	Industri Barang Logam; Komputer, Barang Elektronik, Optik; dan Peralatan Listrik <i>Manufacture of Fabricated Metal Products; Electronic, Computer, and Electrical Equipment</i>	0,00	0,00	0,00	0,00	0,00
13	Industri Mesin dan Perengkapan/ <i>Manufacture of Machinery and Equipment</i>	0,00	0,00	0,00	0,00	0,00
14	Industri Alat Angkutan/ <i>Manufacture of Transport Equipment</i>	0,04	0,04	0,04	0,04	0,04
15	Industri Furnitur/ <i>Manufacture of Furniture</i>	0,22	0,24	0,22	0,21	0,21
16	Industri Pengolahan Lainnya; Jasa Reparasi dan Pemasangan Mesin dan Peralatan/ <i>Other Manufacturing; Repair and Installation of Machinery and Equipment</i>	0,01	0,01	0,01	0,01	0,01



Lanjutan Tabel/Continued Table 14.1.3

Lapangan Usaha Industry	2014	2015	2016	2017*	2018**
(1)	(2)	(3)	(4)	(5)	(6)
D Pengadaan Listrik dan Gas/ <i>Electricity and Gas</i>	0,05	0,05	0,06	0,06	0,06
1 Ketenagalistrikan/ <i>Electricity</i>	0,04	0,05	0,06	0,06	0,06
2 Pengadaan Gas dan Produksi Es/ <i>Manufacture of Gas and Production of Ice</i>	0,00	0,00	0,00	0,00	0,00
E Pengadaan Air, Pengelolaan Sampah, Limbah dan Daur Ulang <i>Water Supply, Sewerage, Waste Management and Remediation Activities</i>	0,14	0,14	0,14	0,14	0,14
F Konstruksi/ <i>Construction</i>	7,10	7,23	7,05	7,01	7,07
G Perdagangan Besar dan Eceran; Reparasi Mobil dan Sepeda Motor <i>Wholesale and Retail Trade; Repair of Motor</i>	9,78	11,12	11,84	11,62	11,77
1 Perdagangan Mobil, Sepeda Motor dan Reparasinya <i>Wholesale and Retail Trade and Repair of Motor Vehicles and Motorcycles</i>	2,09	2,23	2,25	2,21	2,19
2 Perdagangan Besar dan Eceran, Bukan Mobil dan Sepeda Motor <i>Wholesale and Retail Trade Except of Motor Vehicles and Motorcycles</i>	7,69	8,89	9,59	9,41	9,58
H Transportasi dan Pergudangan/ <i>Transportation and Storage</i>	2,95	3,17	3,36	3,28	3,19
1 Angkutan Rel/Railways <i>Transport</i>	-	-	-	-	-
2 Angkutan Darat/Land <i>Transport</i>	1,79	1,95	1,94	1,88	1,83
3 Angkutan Laut/Sea <i>Transport</i>	0,26	0,27	0,28	0,27	0,26
4 Angkutan Sungai, Danau, dan Penyeberangan/River, Lake, and Ferry	0,19	0,19	0,19	0,18	0,18
5 Angkutan Udara/Air <i>Transport</i>	0,50	0,52	0,71	0,70	0,68
6 Pergudangan dan Jasa Penunjang Angkutan; Pos dan Kurir <i>Warehouse and Support Services for Transportation; Postal and Courier</i>	0,21	0,24	0,25	0,26	0,26
I Penyediaan Akomodasi dan Makan Minum/ <i>Accommodation and Food Service</i>	1,10	1,15	1,19	1,21	1,19
1 Penyediaan Akomodasi/ <i>Accommodation</i>	0,23	0,22	0,23	0,23	0,23
2 Penyediaan Makan Minum/ <i>Food and Beverage Service Activities</i>	0,87	0,93	0,96	0,97	0,96
J Informasi dan Komunikasi/ <i>Information and Communication</i>	3,07	3,47	3,65	3,74	3,79
K Jasa Keuangan dan Asuransi/ <i>Financial and Insurance</i>	2,45	2,43	2,53	2,46	2,32
1 Jasa Perantara Keuangan/ <i>Financial and Insurance Activities</i>	1,75	1,72	1,80	1,73	1,61
2 Asuransi dan Dana Pensiun/ <i>Insurance and Pension Fund</i>	0,31	0,32	0,33	0,33	0,32
3 Jasa Keuangan Lainnya/ <i>Other Financial Services</i>	0,38	0,38	0,40	0,39	0,39
4 Jasa Penunjang Keuangan/ <i>Financial Supporting Service</i>	0,01	0,01	0,01	0,01	0,01
L Real Estat/ <i>Real Estate Activities</i>	1,45	1,56	1,59	1,56	1,55
M,N Jasa Perusahaan/ <i>Business Activities</i>	1,09	1,16	1,21	1,21	1,19
O Administrasi Pemerintahan, Pertahanan dan Jaminan Sosial Wajib <i>Public Administration and Defence; Compulsory Social Security</i>	4,16	4,88	4,72	4,51	4,60
P Jasa Pendidikan/ <i>Education</i>	3,12	3,30	3,35	3,32	3,35
Q Jasa Kesehatan dan Kegiatan Sosial/ <i>Human Health and Social Work Activities</i>	1,02	1,08	1,10	1,10	1,11
R,S,T,U Jasa Lainnya/ <i>Other Services</i>	0,89	0,96	0,97	0,97	0,96
<b>Produk Domestik Regional Bruto/ <i>Gross Regional Domestic Product</i></b>	<b>100,00</b>	<b>100,00</b>	<b>100,00</b>	<b>100,00</b>	<b>100,00</b>

Sumber/Source : BPS, berbagai sensus, survei dan sumber lain/BPS-Statistics Indonesia, various census, survey, and other sources



**Tabel 14.1.4** Laju Pertumbuhan Produk Domestik Regional Bruto Atas Dasar Harga Konstan 2010 Menurut Lapangan Usaha di Provinsi Jambi, 2015–2018  
**Table 14.1.4** *Growth Rate of Gross Regional Domestic Product at 2010 Constant Market Prices by Industry in Jambi Province, 2015–2018*

Lapangan Usaha Industry		2014	2015	2016	2017*	2018**
(1)		(2)	(3)	(4)	(5)	(6)
A	Pertanian, Kehutanan, dan Perikanan <i>Agriculture, Forestry, and Fishing</i>	10,95	5,46	6,36	5,43	2,48
1	Pertanian, Peternakan, Perburuan, dan Jasa Pertanian <i>Agriculture, Livestock, Hunting, and Agricultural Services</i>	10,70	5,55	6,80	5,80	2,37
	a. Tanaman Pangan/ <i>Food Crops</i>	4,59	- 0,02	5,64	7,68	3,41
	b. Tanaman Hortikultura/ <i>Horticultural Crops</i>	10,80	5,00	4,86	4,92	5,20
	c. Tanaman Perkebunan/ <i>Plantation Crops</i>	12,36	6,59	7,57	5,77	1,57
	d. Peternakan/ <i>Livestock</i>	3,10	3,67	3,18	5,31	5,13
	e. Jasa Pertanian dan Perburuan/ <i>Agriculture Services and Hunting</i>	- 3,43	- 0,77	3,19	4,89	4,91
2	Kehutanan dan Penebangan Kayu/ <i>Forestry and Logging</i>	14,31	3,51	1,98	1,00	1,14
3	Perikanan/ <i>Fishing</i>	11,78	5,70	4,03	3,75	4,72
B	Pertambangan dan Penggalian/ <i>Mining and Quarrying</i>	4,24	- 0,23	0,44	3,77	6,86
1	Pertambangan Minyak, Gas, dan Panas Bumi <i>Crude Petroleum, Natural Gas, and Geothermal</i>	5,74	- 0,56	-0,22	2,26	8,02
2	Pertambangan Batubara dan Lignit/ <i>Coal and Lignite Mining</i>	- 3,92	- 1,01	2,98	11,22	3,54
3	Pertambangan Bijih Logam/ <i>Iron Ore Mining</i>	10,86	- 0,73	-1,82	-2,34	1,53
4	Pertambangan dan Penggalian Lainnya/ <i>Other Mining and Quarrying</i>	9,05	7,74	3,01	3,78	1,04
C	Industri Pengolahan/ <i>Manufacturing</i>	4,81	2,33	2,29	3,02	3,55
1	Industri Batubara dan Pengilangan Migas <i>Manufacture of Coal and Refined Petroleum Products</i>	- 0,12	0,17	1,38	2,82	4,89
2	Industri Makanan dan Minuman/ <i>Manufacture of Food Products and Beverages</i>	7,59	2,64	6,04	4,02	4,29
3	Industri Pengolahan Tembakau/ <i>Manufacture of Tobacco Products</i>	8,02	6,44	2,16	-0,68	1,58
4	Industri Tekstil dan Pakaian Jadi/ <i>Manufacture of Textiles and Wearing Apparel</i>	9,12	- 2,24	5,85	4,10	4,33
5	Industri Kulit, Barang dari Kulit, dan Alas Kaki <i>Manufacture of Leather and Related Products, and Footwear</i>	11,04	5,53	6,19	2,51	1,82
6	Industri Kayu, Barang dari Kayu dan Gabus; dan Barang Anyaman dari Bambu, Rotan, dan Sejenisnya/ <i>Manufacture of Wood and Products of Wood and Cork; and Articles of Straw and Plaiting Materials</i>	4,77	8,36	-1,79	1,33	3,17
7	Industri Kertas dan Barang dari Kertas; Percetakan dan Reproduksi Media Rekaman/ <i>Manufacture of Paper and Paper Products; Printing and Reproduction of Recorded Media</i>	6,45	4,66	-5,91	5,95	-2,06
8	Industri Kimia, Farmasi, dan Obat Tradisional <i>Manufacture of Chemicals, Pharmaceuticals, and Botanical Products</i>	15,84	5,97	-0,98	0,97	-0,95
9	Industri Karet, Barang dari Karet dan Plastik <i>Manufacture of Rubber; Rubber Products and Plastics Products</i>	10,24	- 0,61	2,74	0,65	1,60
10	Industri Barang Galian bukan Logam <i>Manufacture of Other Non-Metallic Mineral Products</i>	4,05	6,80	4,23	-0,78	1,14
11	Industri Logam Dasar/ <i>Manufacture of Basic Metals</i>					
12	Industri Barang Logam; Komputer, Barang Elektronik, Optik; dan Peralatan Listrik <i>Manufacture of Fabricated Metal Products; Electronic, Computer, and Optical Products; and Electrical Equipment</i>	1,65	4,26	2,57	1,92	-1,17
13	Industri Mesin dan Perlengkapan/ <i>Manufacture of Machinery and Equipment</i>	3,85	6,65	3,31	3,72	3,13
14	Industri Alat Angkutan/ <i>Manufacture of Transport Equipment</i>	4,97	- 0,59	-0,63	3,12	0,57
15	Industri Furnitur/ <i>Manufacture of Furniture</i>	8,93	4,30	0,36	2,13	3,12
16	Industri Pengolahan Lainnya; Jasa Reparasi dan Pemasangan Mesin dan Peralatan/ <i>Other Manufacturing; Repair and Installation of Machinery and Equipment</i>	18,59	6,66	6,04	4,75	3,08

Lanjutan Tabel/Continued Table 14.1.4

Lapangan Usaha Industry		2014	2015	2016	2017*	2018**
(1)		(2)	(3)	(4)	(5)	(6)
D	Pengadaan Listrik dan Gas/ <i>Electricity and Gas</i>	15,34	7,48	6,16	1,70	5,61
1	Ketenagalistrikan/ <i>Electricity</i>	15,80	7,59	6,19	1,61	5,64
2	Pengadaan Gas dan Produksi Es/ <i>Manufacture of Gas and Production of Ice</i>	6,54	5,11	5,48	3,56	5,01
E	Pengadaan Air, Pengelolaan Sampah, Limbah dan Daur Ulang <i>Water Supply, Sewerage, Waste Management and Remediation Activities</i>	4,35	4,08	5,02	2,60	4,24
F	Konstruksi/ <i>Construction</i>	8,92	3,33	3,54	7,22	5,22
G	Perdagangan Besar dan Eceran; Reparasi Mobil dan Sepeda Motor <i>Wholesale and Retail Trade; Repair of Motor</i>	8,80	10,32	6,94	4,33	6,17
1	Perdagangan Mobil, Sepeda Motor dan Reparasinya <i>Wholesale and Retail Trade and Repair of Motor Vehicles and Motorcycles</i>	4,72	2,97	4,73	3,30	4,19
2	Perdagangan Besar dan Eceran, Bukan Mobil dan Sepeda Motor <i>Wholesale and Retail Trade Except of Motor Vehicles and Motorcycles</i>	9,98	12,34	7,50	4,58	6,65
H	Transportasi dan Pergudangan/ <i>Transportation and Storage</i>	8,18	6,59	8,29	5,91	4,70
1	Angkutan Rel/ <i>Railways Transport</i>			0,00	0,00	0,00
2	Angkutan Darat/ <i>Land Transport</i>	8,21	8,92	4,07	5,41	5,10
3	Angkutan Laut/ <i>Sea Transport</i>	9,34	6,64	4,13	4,30	4,36
4	Angkutan Sungai, Danau, dan Penyeberangan/ <i>River, Lake, and Ferry Transport</i>	8,10	3,83	2,33	4,85	5,20
5	Angkutan Udara/ <i>Air Transport</i>	7,64	- 1,64	29,98	7,68	3,01
6	Pergudangan dan Jasa Penunjang Angkutan; Pos dan Kurir <i>Warehouse and Support Services for Transportation; Postal and Courier</i>	7,89	8,44	7,44	8,13	5,87
I	Penyediaan Akomodasi dan Makan Minum/ <i>Accommodation and Food Service Activities</i>	18,73	6,49	7,65	7,95	6,69
1	Penyediaan Akomodasi/ <i>Accommodation</i>	4,92	- 1,84	7,49	8,28	5,90
2	Penyediaan Makan Minum/ <i>Food and Beverage Service Activities</i>	22,86	8,62	7,68	7,88	6,88
J	Informasi dan Komunikasi/ <i>Information and Communication</i>	7,01	9,83	8,51	6,60	7,74
K	Jasa Keuangan dan Asuransi/ <i>Financial and Insurance</i>	3,84	2,11	10,38	3,06	-0,14
1	Jasa Perantara Keuangan/ <i>Financial and Insurance Activities</i>	1,84	1,36	12,61	2,65	-1,80
2	Asuransi dan Dana Pensiun/ <i>Insurance and Pension Fund</i>	8,56	2,63	4,18	3,64	3,11
3	Jasa Keuangan Lainnya/ <i>Other Financial Services</i>	9,60	4,95	5,82	4,45	4,75
4	Jasa Penunjang Keuangan/ <i>Financial Supporting Service</i>	5,74	7,68	4,34	4,96	4,36
L	Real Estat/ <i>Real Estate Activities</i>	2,20	4,19	4,31	4,61	5,04
M,N	Jasa Perusahaan/ <i>Business Activities</i>	5,00	6,32	5,24	4,32	4,67
O	Administrasi Pemerintahan, Pertahanan dan Jaminan Sosial Wajib <i>Public Administration and Defence; Compulsory Social Security</i>	13,38	6,79	3,01	2,52	4,80
P	Jasa Pendidikan/ <i>Education</i>	1,28	7,48	6,04	4,24	4,99
Q	Jasa Kesehatan dan Kegiatan Sosial/ <i>Human Health and Social Work Activities</i>	15,19	10,05	6,64	5,49	5,54
R,S,T,U	Jasa Lainnya/ <i>Other Services</i>	5,55	8,76	6,59	4,54	5,17
<b>Produk Domestik Regional Bruto/ Gross Regional Domestic Product</b>		<b>7,36</b>	<b>4,21</b>	<b>4,37</b>	<b>4,64</b>	<b>4,71</b>

Sumber/Source: BPS, berbagai sensus, survei dan sumber lain/BPS-Statistics Indonesia, various census, survey, and other sources



Produk Domestik Regional Bruto Atas Dasar Harga Berlaku Menurut Pengeluaran di Provinsi Jambi (miliar rupiah),

Tabel 14.1.5 2014–2018

Table Gross Regional Domestic Product at Current Market Prices by Expenditure in Jambi Province (billion rupiahs),

Jenis Pengeluaran Type of Expenditure		2014	2015	2016	2017*	2018**
(1)		(2)	(3)	(4)	(5)	(6)
Pengeluaran Konsumsi Rumah Tangga/ <i>Household Consumption Expenditure</i>		<b>66 802,36</b>	<b>71 817,54</b>	<b>76 982,26</b>	<b>83 274,31</b>	<b>89 274,23</b>
a.	Makanan dan Minuman, Selain Restoran/ <i>Food and Beverages other than Restaurants</i>	29 606,22	31 484,49	34 223,39	36 845,53	39 461,28
b.	Pakaian, Alas Kaki, dan Jasa Perawatannya/ <i>Clothing, Footwear, and Related Maintenance Services</i>	2 599,79	2 648,88	2 724,75	2 845,14	2 975,52
c.	Perumahan dan Perlengkapan Rumah Tangga/ <i>Housing and Household Equipment</i>	10 439,46	11 458,78	12 162,96	13 471,10	14 360,80
d.	Kesehatan dan Pendidikan/ <i>Health and Education</i>	8 096,49	8 457,71	9 116,68	9 955,08	10 850,45
e.	Transportasi dan Komunikasi/ <i>Transportation and Communication</i>	14 093,50	15 712,64	16 678,37	18 006,64	19 395,15
f.	Restoran dan Hotel/ <i>Restaurants and Hotels</i>	607,47	681,77	702,20	736,65	771,63
g.	Lainnya/ <i>Others</i>	1 359,43	1 373,27	1 373,92	1 414,17	1 459,40
Pengeluaran Konsumsi LNPR/ <i>LNPR Consumption Expenditure</i>		<b>776,21</b>	<b>830,37</b>	<b>882,53</b>	<b>950,36</b>	<b>1 124,74</b>
Pengeluaran Konsumsi Pemerintah/ <i>Government Consumption Expenditure</i>		<b>13 000,17</b>	<b>14 353,14</b>	<b>14 663,95</b>	<b>15 936,63</b>	<b>16 886,43</b>
a.	Konsumsi Kolektif/ <i>Collective Consumption</i>	7 455,13	8 210,92	8 440,52	9 457,79	10 190,98
b.	Konsumsi Individu/ <i>Individual Consumption</i>	5 545,04	6 142,22	6 223,43	6 478,84	6 695,45
Pembentukan Modal Tetap Bruto/ <i>Gross Fixed Capital Formation</i>		<b>34 951,30</b>	<b>35 770,42</b>	<b>38 980,94</b>	<b>41 131,95</b>	<b>43 304,08</b>
a.	Bangunan/ <i>Construction</i>	24 127,45	26 326,30	28 029,75	29 464,84	31 313,48
b.	Non Bangunan/ <i>Non Construction</i>	10 823,85	9 444,12	10 951,19	11 667,11	11 990,59
Perubahan Inventori/ <i>Changes in Inventories</i>		<b>1 338,60</b>	<b>1 754,36</b>	<b>1 765,44</b>	<b>988,60</b>	<b>1 192,60</b>
Ekspor Barang dan Jasa/ <i>Exports of Goods and Services</i>		<b>47 545,79</b>	<b>35 540,60</b>	<b>25 548,34</b>	<b>34 672,79</b>	<b>43 651,01</b>
a.	Barang/ <i>Goods</i>	47 340,93	35 303,35	25 342,87	34 486,62	43 462,40
b.	Jasa/ <i>Services</i>	204,86	237,25	205,48	186,16	188,60
Impor Barang dan Jasa/ <i>Import of Goods and Services</i>		<b>3 070,98</b>	<b>2 164,78</b>	<b>1 920,16</b>	<b>1 178,30</b>	<b>1 637,97</b>
a.	Barang/ <i>Goods</i>	2 469,55	1 505,36	1 443,78	685,85	1 247,87
b.	Jasa/ <i>Services</i>	601,43	659,42	476,37	492,45	390,10
Diskrepansi Statistik <sup>1</sup> / <i>Statistical Discrepancies<sup>1</sup></i>		<b>- 16 529,02</b>	<b>- 2 835,99</b>	<b>14 296,15</b>	<b>14 091,79</b>	<b>14 583,45</b>
Produk Domestik Regional Bruto/ <i>Gross Regional Domestic Product</i>		<b>144 814,42</b>	<b>155 065,66</b>	<b>171 199,47</b>	<b>189 868,12</b>	<b>208 378,56</b>

Catatan/Note: <sup>1</sup> Butir penyeimbang (perbedaan antara PDRB menurut lapangan usaha dan PDRB menurut pengeluaran)/*Balancing item (the difference between GRDP by industry and GRDP by expenditure)*

Sumber/Source: BPS, berbagai sensus, survei dan sumber lain/BPS-Statistics Indonesia, various census, survey, and other sources

**Tabel 14.1.6 Produk Domestik Regional Bruto Atas Dasar Harga Konstan 2010 Menurut Pengeluaran di Provinsi Jambi (juta rupiah), 2014–2018**  
**Table Gross Regional Domestic Product at 2010 Constant Market Prices by Expenditure in Jambi Province (million rupiahs), 2014–2018**

Jenis Pengeluaran Type of Expenditure	2014	2015	2016	2017*	2018**
(1)	(2)	(3)	(4)	(5)	(6)
Pengeluaran Konsumsi Rumah Tangga/ <i>Household Consumption Expenditure</i>	<b>52 924,00</b>	<b>55 135,39</b>	<b>57 609,58</b>	<b>60 166,06</b>	<b>62 653,11</b>
a. Makanan dan Minuman, Selain Restoran/ <i>Food and Beverages other than Restaurants</i>	22 367,35	23 328,65	24 424,44	25 424,93	26 574,19
b. Pakaian, Alas Kaki, dan Jasa Perawatannya/ <i>Clothing, Footwear, and Related Maintenance Services</i>	2 175,12	2 228,27	2 281,59	2 320,06	2 372,20
c. Perumahan dan Peralengkapan Rumah Tangga/ <i>Housing and Household Equipment</i>	7 915,45	8 262,29	8 609,13	9 067,08	9 393,31
d. Kesehatan dan Pendidikan/ <i>Health and Education</i>	6 533,58	6 843,30	7 222,90	7 600,48	7 987,09
e. Transportasi dan Komunikasi/ <i>Transportation and Communication</i>	12 430,00	12 933,55	13 520,46	14 166,85	14 719,92
f. Restoran dan Hotel/ <i>Restaurants and Hotels</i>	480,84	484,54	490,37	512,33	523,79
g. Lainnya/ <i>Others</i>	1 021,66	1 054,79	1 060,70	1 074,33	1 082,62
Pengeluaran Konsumsi LNPR/ <i>NPISH Consumption Expenditure</i>	<b>626,01</b>	<b>653,59</b>	<b>668,92</b>	<b>686,56</b>	<b>785,47</b>
Pengeluaran Konsumsi Pemerintah/ <i>Government Consumption Expenditure</i>	<b>9 800,66</b>	<b>9 842,16</b>	<b>9 754,41</b>	<b>10 232,58</b>	<b>10 689,63</b>
a. Konsumsi Kolektif/ <i>Collective Consumption</i>	5 502,61	5 627,40	5 633,24	6 057,98	6 432,94
b. Konsumsi Individu/ <i>Individual Consumption</i>	4 298,05	4 214,76	4 141,17	4 174,61	4 256,69
Pembentukan Modal Tetap Bruto/ <i>Gross Fixed Capital Formation</i>	<b>28 117,17</b>	<b>27 834,65</b>	<b>29 038,99</b>	<b>30 127,53</b>	<b>30 765,99</b>
a. Bangunan/ <i>Construction</i>	19 868,61	20 633,51	21 009,44	21 825,70	22 388,86
b. Non Bangunan/ <i>Non Construction</i>	8 248,56	7 201,14	8 029,55	8 301,84	8 377,13
Perubahan Inventori/ <i>Changes in Inventories</i>	<b>1 468,42</b>	<b>1 299,01</b>	<b>1 256,63</b>	<b>772,87</b>	<b>896,76</b>
Ekspor Barang dan Jasa/ <i>Exports of Goods and Services</i>	<b>34 082,27</b>	<b>32 974,66</b>	<b>28 727,74</b>	<b>34 858,56</b>	<b>38 156,51</b>
a. Barang/ <i>Goods</i>	33 964,22	32 849,30	28 622,70	34 766,24	38 065,32
b. Jasa/ <i>Services</i>	118,04	125,35	105,04	92,32	91,18
Impor Barang dan Jasa/ <i>Import of Goods and Services</i>	<b>2 412,88</b>	<b>1 542,35</b>	<b>1 574,62</b>	<b>926,30</b>	<b>1 082,92</b>
a. Barang/ <i>Goods</i>	1 965,06	1 130,65	1 280,39	630,28	849,56
b. Jasa/ <i>Services</i>	447,81	411,70	294,23	296,02	233,35
Diskrepansi Statistik/ <i>Statistical Discrepancies</i> <sup>2</sup>	<b>- 4 614,20</b>	<b>- 1 159,69</b>	<b>5 019,48</b>	<b>638,84</b>	<b>130,72</b>
Produk Domestik Regional Bruto/ <i>Gross Regional Domestic Product</i>	<b>119 991,44</b>	<b>125 037,40</b>	<b>130 501,13</b>	<b>136 556,71</b>	<b>142 995,28</b>

Catatan/Note:

<sup>1</sup> Butir penyeimbang (perbedaan antara PDRB menurut lapangan usaha dan PDRB menurut pengeluaran)/*Balancing item (the difference between GRDP by industry and GRDP by expenditure*

Sumber/Source:

BPS, berbagai sensus, survei dan sumber lain/BPS-Statistics Indonesia, various census, survey, and other sources



**Tabel 14.1.7** **Indeks Harga Implisit Produk Domestik Regional Bruto Menurut Lapangan Usaha di Provinsi Jambi (2010=100), 2015–2018**  
**Table 14.1.7** **Implicit Prices Index of Gross Regional Domestic Product by Industry in Jambi Province (percent), 2015–2018**

Lapangan Usaha Industry		2015	2016	2017*	2018**
(1)		(2)	(3)	(4)	(5)
A	Pertanian, Kehutanan, dan Perikanan <i>Agriculture, Forestry, and Fishing</i>	133,33	147,26	153,02	152,22
1	Pertanian, Peternakan, Perburuan, dan Jasa Pertanian <i>Agriculture, Livestock, Hunting, and Agricultural Services</i>	132,57	147,15	153,13	151,18
	a. Tanaman Pangan/ <i>Food Crops</i>	154,75	168,29	152,10	155,44
	b. Tanaman Hortikultura/ <i>Horticultural Crops</i>				
	c. Tanaman Perkebunan/ <i>Plantation Crops</i>				
	d. Peternakan/ <i>Livestock</i>	144,03	152,31	152,79	160,59
	e. Jasa Pertanian dan Perburuan/ <i>Agriculture Services and Hunting</i>	131,57	152,50	157,26	159,22
2	Kehutanan dan Penebangan Kayu/ <i>Forestry and Logging</i>	130,46	136,80	137,21	142,02
3	Perikanan/ <i>Fishing</i>	144,14	155,36	161,63	170,95
B	Pertambangan dan Penggalian/ <i>Mining and Quarrying</i>	95,46	91,87	104,83	122,20
1	Pertambangan Minyak, Gas, dan Panas Bumi <i>Crude Petroleum, Natural Gas, and Geothermal</i>	94,20	91,30	105,84	126,78
2	Pertambangan Batubara dan Lignit/ <i>Coal and Lignite Mining</i>	87,41	77,48	88,32	94,08
3	Pertambangan Bijih Logam/ <i>Iron Ore Mining</i>	120,24	133,25	139,87	147,01
4	Pertambangan dan Penggalian Lainnya/ <i>Other Mining and Quarrying</i>	137,70	141,76	142,22	143,45
C	Industri Pengolahan/ <i>Manufacturing</i>	122,84	126,48	133,61	136,53
1	Industri Batubara dan Pengilangan Migas <i>Manufacture of Coal and Refined Petroleum Products</i>	121,78	122,95	131,45	136,64
2	Industri Makanan dan Minuman/ <i>Manufacture of Food Products and Beverages</i>	125,97	134,73	141,90	142,63
3	Industri Pengolahan Tembakau/ <i>Manufacture of Tobacco Products</i>	133,83	138,46	147,40	148,27
4	Industri Tekstil dan Pakaian Jadi/ <i>Manufacture of Textiles and Wearing Apparel</i>	117,56	123,87	131,03	135,01
5	Industri Kulit, Barang dari Kulit, dan Alas Kaki <i>Manufacture of Leather and Related Products, and Footwear</i>	118,43	119,96	124,10	126,24
6	Industri Kayu, Barang dari Kayu dan Gabus; dan Barang Anyaman dari Bambu, Rotan, dan Sejenisnya/ <i>Manufacture of Wood and Products of Wood and Cork; and Articles of Straw and Plaiting Materials</i>	133,47	135,92	144,41	148,87
7	Industri Kertas dan Barang dari Kertas; Percetakan dan Reproduksi Media Rekaman/ <i>Manufacture of Paper and Paper Products; Printing and Reproduction of Recorded Media</i>	111,21	107,95	110,28	117,51
8	Industri Kimia, Farmasi, dan Obat Tradisional <i>Manufacture of Chemicals, Pharmaceuticals, and Botanical Products</i>	115,49	117,13	124,61	130,60
9	Industri Karet; Barang dari Karet dan Plastik <i>Manufacture of Rubber; Rubber Products and Plastics Products</i>	108,58	106,80	111,82	109,31
10	Industri Barang Galian bukan Logam <i>Manufacture of Other Non-Metallic Mineral Products</i>	127,96	130,25	134,71	136,74
11	Industri Logam Dasar/ <i>Manufacture of Basic Metals</i>				
12	Industri Barang Logam; Komputer, Barang Elektronik, Optik; dan Peralatan Listrik <i>Manufacture of Fabricated Metal Products; Electronic, Computer, and Optical Products; and Electrical Equipment</i>	125,81	128,34	132,81	137,84
13	Industri Mesin dan Perlengkapan/ <i>Manufacture of Machinery and Equipment</i>	123,34	128,38	140,39	145,61
14	Industri Alat Angkutan/ <i>Manufacture of Transport Equipment</i>	110,30	114,21	120,30	122,67
15	Industri Furnitur/ <i>Manufacture of Furniture</i>	140,77	145,95	151,67	156,18
16	Industri Pengolahan Lainnya; Jasa Reparasi dan Pemasangan Mesin dan Peralatan/ <i>Other Manufacturing; Repair and Installation of Machinery and</i>	120,91	127,23	130,62	137,26

Lanjutan Tabel/Continued Table 14.1.7

	Lapangan Usaha Industry	2015	2016	2017*	2018**
	(1)	(2)	(3)	(4)	(5)
D	Pengadaan Listrik dan Gas/ <i>Electricity and Gas</i>	128,22	151,69	174,42	181,58
1	Ketenagalistrikan/ <i>Electricity</i>	124,34	148,14	171,13	178,27
2	Pengadaan Gas dan Produksi Es/ <i>Manufacture of Gas and Production of Ice</i>	210,62	227,36	243,41	251,31
E	Pengadaan Air, Pengelolaan Sampah, Limbah dan Daur Ulang <i>Water Supply, Sewerage, Waste Management and Remediation Activities</i>	131,20	138,27	144,56	148,02
F	Konstruksi/ <i>Construction</i>	126,83	131,77	135,55	142,61
G	Perdagangan Besar dan Eceran; Reparasi Mobil dan Sepeda Motor <i>Wholesale and Retail Trade; Repair of Motor</i>	146,65	161,19	168,13	175,96
1	Perdagangan Mobil, Sepeda Motor dan Reparasinya <i>Wholesale and Retail Trade and Repair of Motor, Vehicles and Motorcycles</i>	146,35	155,59	163,84	171,04
2	Perdagangan Besar dan Eceran, Bukan Mobil dan Sepeda Motor <i>Wholesale and Retail Trade Except of Motor Vehicles and Motorcycles</i>	146,73	162,57	169,17	177,13
H	Transportasi dan Pergudangan/ <i>Transportation and Storage</i>	125,61	135,71	138,92	141,56
1	Angkutan Rel/ <i>Railways Transport</i>				
2	Angkutan Darat/ <i>Land Transport</i>	123,58	130,07	132,97	134,74
3	Angkutan Laut/ <i>Sea Transport</i>	121,77	132,32	135,10	136,84
4	Angkutan Sungai, Danau, dan Penyeberangan/ <i>River, Lake, and Ferry Transport</i>	130,91	139,39	142,75	145,23
5	Angkutan Udara/ <i>Air Transport</i>	131,18	152,23	154,25	158,85
6	Pergudangan dan Jasa Penunjang Angkutan; Pos dan Kurir <i>Warehouse and Support Services for Transportation; Postal and Courier</i>	131,57	140,85	149,00	155,59
I	Penyediaan Akomodasi dan Makan Minum/ <i>Accommodation and Food Service</i>	136,20	144,59	151,12	153,35
1	Penyediaan Akomodasi/ <i>Accommodation</i>	137,56	147,04	155,51	157,68
2	Penyediaan Makan Minum/ <i>Food and Beverage Service Activities</i>	135,89	144,03	150,11	152,35
J	Informasi dan Komunikasi/ <i>Information and Communication</i>	126,50	135,31	144,32	148,70
K	Jasa Keuangan dan Asuransi/ <i>Financial and Insurance</i>	133,67	139,30	145,99	151,15
1	Jasa Perantara Keuangan/ <i>Financial and Insurance Activities</i>	134,26	137,63	143,52	149,00
2	Asuransi dan Dana Pensiun/ <i>Insurance and Pension Fund</i>	132,36	144,48	154,25	158,39
3	Jasa Keuangan Lainnya/ <i>Other Financial Services</i>	132,47	143,10	150,94	154,95
4	Jasa Penunjang Keuangan/ <i>Financial Supporting Service</i>	120,83	129,45	133,72	137,35
L	Real Estat/ <i>Real Estate Activities</i>	133,95	144,97	150,72	155,76
M,N	Jasa Perusahaan/ <i>Business Activities</i>	137,95	150,55	159,92	165,60
O	Administrasi Pemerintahan, Pertahanan dan Jaminan Sosial Wajib <i>Public Administration and Defence; Compulsory Social Security</i>	171,02	177,48	183,34	195,89
P	Jasa Pendidikan/ <i>Education</i>	126,72	133,91	141,51	149,01
Q	Jasa Kesehatan dan Kegiatan Sosial/ <i>Human Health and Social Work Activities</i>	119,25	126,68	132,99	139,86
R,S,T,U	Jasa Lainnya/ <i>Other Services</i>	117,39	123,16	130,30	134,71
<b>Produk Domestik Regional Bruto/Gross Regional Domestic Product</b>		<b>124,02</b>	<b>131,19</b>	<b>139,04</b>	<b>145,72</b>

Sumber/Source : BPS, berbagai sensus, survei dan sumber lain/BPS-Statistics Indonesia, various census, survey, and other sources



**Tabel 14.1.8 Laju Implisit Produk Domestik Regional Bruto Menurut Lapangan Usaha di Provinsi Jambi (2010=100), 2015–2018**  
**Table** *Implicit Rate of Gross Regional Domestic Product by Industry in Jambi Province (2010=100), 2015–2018*

Lapangan Usaha Industry		2015	2016	2017*	2018**
(1)		(2)	(3)	(4)	(5)
A	Pertanian, Kehutanan, dan Perikanan <i>Agriculture, Forestry, and Fishing</i>	9,37	10,45	3,91	- 0,52
1	Pertanian, Peternakan, Perburuan, dan Jasa Pertanian <i>Agriculture, Livestock, Hunting, and Agricultural Services</i>	9,11	11,00	4,07	- 1,27
a.	Tanaman Pangan/ <i>Food Crops</i>	8,61	8,75	- 9,62	2,19
b.	Tanaman Hortikultura/ <i>Horticultural Crops</i>				
c.	Tanaman Perkebunan/ <i>Plantation Crops</i>				
d.	Peternakan/ <i>Livestock</i>	11,10	5,75	0,31	5,11
e.	Jasa Pertanian dan Perburuan/ <i>Agriculture Services and Hunting</i>	7,79	15,91	3,12	1,25
2	Kehutanan dan Penebangan Kayu/ <i>Forestry and Logging</i>	11,59	4,86	0,30	3,51
3	Perikanan/ <i>Fishing</i>	10,84	7,79	4,03	5,77
B	Pertambangan dan Penggalian/ <i>Mining and Quarrying</i>	- 16,65	- 3,76	14,11	16,57
1	Pertambangan Minyak, Gas, dan Panas Bumi <i>Crude Petroleum, Natural Gas, and Geothermal</i>	- 19,74	- 3,08	15,92	19,79
2	Pertambangan Batubara dan Lignite/ <i>Coal and Lignite Mining</i>	- 8,14	- 11,36	13,99	6,52
3	Pertambangan Bijih Logam/ <i>Iron Ore Mining</i>	- 8,54	10,82	4,97	5,11
4	Pertambangan dan Penggalian Lainnya/ <i>Other Mining and Quarrying</i>	5,46	2,95	0,32	0,87
C	Industri Pengolahan/ <i>Manufacturing</i>	5,66	2,97	5,63	2,19
1	Industri Batubara dan Pengilangan Migas <i>Manufacture of Coal and Refined Petroleum Products</i>	7,43	0,96	6,91	3,95
2	Industri Makanan dan Minuman/ <i>Manufacture of Food Products and Beverages</i>	5,12	6,95	5,33	0,51
3	Industri Pengolahan Tembakau/ <i>Manufacture of Tobacco Products</i>	5,88	3,46	6,46	0,59
4	Industri Tekstil dan Pakailan Jadi/ <i>Manufacture of Textiles and Wearing Apparel</i>	1,59	5,37	5,78	3,03
5	Industri Kulit, Barang dari Kulit, dan Alas Kaki <i>Manufacture of Leather and Related Products, and Footwear</i>	1,92	1,29	3,45	1,73
6	Industri Kayu, Barang dari Kayu dan Gabus; dan Barang Anyaman dari Bambu, Rotan, dan Sejenisnya/ <i>Manufacture of Wood and Products of Wood and Cork; and Articles of Straw and Plaiting Materials</i>	9,72	1,84	6,24	3,09
7	Industri Kertas dan Barang dari Kertas; Percetakan dan Reproduksi Media Rekaman/ <i>Manufacture of Paper and Paper Products; Printing and Reproduction of Recorded Media</i>	0,80	- 2,94	2,16	6,56
8	Industri Kimia, Farmasi, dan Obat Tradisional <i>Manufacture of Chemicals, Pharmaceuticals, and Botanical Products</i>	3,76	1,42	6,38	4,81
9	Industri Karet; Barang dari Karet dan Plastik <i>Manufacture of Rubber; Rubber Products and Plastics Products</i>	- 0,39	- 1,64	4,70	- 2,25
10	Industri Barang Galian bukan Logam <i>Manufacture of Other Non-Metallic Mineral Products</i>	5,21	1,79	3,42	1,51
11	Industri Logam Dasar/ <i>Manufacture of Basic Metals</i>				
12	Industri Barang Logam; Komputer, Barang Elektronik, Optik; dan Peralatan Listrik <i>Manufacture of Fabricated Metal Products; Electronic, Computer, and Optical Products; and Electrical Equipment</i>	2,25	2,01	3,49	3,79
13	Industri Mesin dan Perlengkapan/ <i>Manufacture of Machinery and Equipment</i>	2,52	4,08	9,36	3,72
14	Industri Alat Angkutan/ <i>Manufacture of Transport Equipment</i>	2,46	3,54	5,33	1,97
15	Industri Furnitur/ <i>Manufacture of Furniture</i>	8,00	3,68	3,92	2,97
16	Industri Pengolahan Lainnya; Jasa Reparasi dan Pemasangan Mesin dan Peralatan/ <i>Other Manufacturing; Repair and Installation of Machinery and</i>	5,48	5,23	2,66	5,09



Lanjutan Tabel/Continued Table 14.1.8

Lapangan Usaha Industry	2014	2015	2016	2017*
(1)	(2)	(3)	(4)	(5)
D Pengadaan Listrik dan Gas/ <i>Electricity and Gas</i>	15,25	18,30	14,99	4,10
1 Ketenagalistrikan/ <i>Electricity</i>	16,13	19,15	15,52	4,17
2 Pengadaan Gas dan Produksi Es/ <i>Manufacture of Gas and Production of Ice</i>	6,36	7,95	7,06	3,25
E Pengadaan Air, Pengelolaan Sampah, Limbah dan Daur Ulang <i>Water Supply, Sewerage, Waste Management and Remediation Activities</i>	6,36	5,39	4,55	2,39
F Konstruksi/ <i>Construction</i>	5,59	3,90	2,87	5,21
G Perdagangan Besar dan Eceran; Reparasi Mobil dan Sepeda Motor <i>Wholesale and Retail Trade; Repair of Motor</i>	10,37	9,91	4,30	4,66
1 Perdagangan Mobil, Sepeda Motor dan Reparasinya <i>Wholesale and Retail Trade and Repair of Motor Vehicles and Motorcycles</i>	11,05	6,31	5,31	4,39
2 Perdagangan Besar dan Eceran, Bukan Mobil dan Sepeda Motor <i>Wholesale and Retail Trade Except of Motor Vehicles and Motorcycles</i>	10,18	10,80	4,06	4,71
H Transportasi dan Pergudangan/ <i>Transportation and Storage</i>	7,95	8,04	2,36	1,91
1 Angkutan Rel/ <i>Railways Transport</i>				
2 Angkutan Darat/ <i>Land Transport</i>	7,24	5,25	2,23	1,33
3 Angkutan Laut/ <i>Sea Transport</i>	5,54	8,66	2,10	1,29
4 Angkutan Sungai, Danau, dan Penyeberangan/ <i>River, Lake, and Ferry Transport</i>	4,46	6,48	2,41	1,74
5 Angkutan Udara/ <i>Air Transport</i>	12,50	16,05	1,32	2,99
6 Pergudangan dan Jasa Penunjang Angkutan; Pos dan Kurir <i>Warehouse and Support Services for Transportation; Postal and Courier</i>	10,41	7,06	5,78	4,42
I Penyediaan Akomodasi dan Makan Minum/ <i>Accommodation and Food Service</i>	4,67	6,16	4,52	1,47
1 Penyediaan Akomodasi/ <i>Accommodation</i>	4,22	6,90	5,76	1,39
2 Penyediaan Makan Minum/ <i>Food and Beverage Service Activities</i>	4,81	5,99	4,22	1,50
J Informasi dan Komunikasi/ <i>Information and Communication</i>	10,35	6,97	6,66	3,04
K Jasa Keuangan dan Asuransi/ <i>Financial and Insurance</i>	4,11	4,21	4,81	3,53
1 Jasa Perantara Keuangan/ <i>Financial and Insurance Activities</i>	3,68	2,51	4,28	3,82
2 Asuransi dan Dana Pensiun/ <i>Insurance and Pension Fund</i>	7,61	9,16	6,77	2,68
3 Jasa Keuangan Lainnya/ <i>Other Financial Services</i>	3,30	8,03	5,48	2,66
4 Jasa Penunjang Keuangan/ <i>Financial Supporting Service</i>	2,59	7,14	3,29	2,72
L Real Estat/ <i>Real Estate Activities</i>	10,50	8,23	3,96	3,35
M,N Jasa Perusahaan/ <i>Business Activities</i>	7,53	9,13	6,22	3,55
O Administrasi Pemerintahan, Pertahanan dan Jaminan Sosial Wajib <i>Public Administration and Defence; Compulsory Social Security</i>	17,67	3,78	3,30	6,84
P Jasa Pendidikan/ <i>Education</i>	5,14	5,68	5,67	5,30
Q Jasa Kesehatan dan Kegiatan Sosial/ <i>Human Health and Social Work Activities</i>	2,97	6,23	4,98	5,17
R,S,T,U Jasa Lainnya/ <i>Other Services</i>	5,27	4,92	5,79	3,39
<b>Produk Domestik Regional Bruto/Gross Regional Domestic Product</b>	<b>2,76</b>	<b>5,78</b>	<b>5,99</b>	<b>4,81</b>

Sumber/Source : BPS, berbagai sensus, survei dan sumber lain/BPS-Statistics Indonesia, various census, survey, and other sources



## 14.2 Produk Domestik Regional Bruto/*Gross Regional Domestic Product*

**Tabel 14.2.1** Laju Pertumbuhan Produk Domestik Regional Bruto Atas Dasar Harga Konstan 2010 Menurut Kabupaten/Kota di Provinsi Jambi  
*Growth Rate of Gross Regional Domestic Product at 2010 Constant Market Prices by Regency/Municipality in Jambi*

Kabupaten/Kota <i>Regency/Municipality</i>	2015	2016	2017*	2018**
(1)	(2)	(3)	(4)	(5)
Kerinci	6,41	6,72	6,10	5,10
Merangin	5,40	6,22	5,40	5,17
Sarolangun	3,59	4,26	4,41	4,72
Batang Hari	4,27	4,65	4,81	4,96
Muaro Jambi	5,25	5,49	5,12	5,27
Tanjung Jabung Timur	1,81	2,65	3,09	3,13
Tanjung Jabung Barat	3,64	3,14	4,48	6,89
Tebo	5,35	5,40	5,60	5,02
Bungo	5,13	5,39	5,66	4,72
Kota Jambi	5,12	6,84	4,68	5,48
Kota Sungai Penuh	7,06	6,51	6,24	5,54
<b>Jambi</b>	<b>4,21</b>	<b>4,37</b>	<b>4,64</b>	<b>4,71</b>

Sumber/Source : BPS, berbagai sensus, survei dan sumber lain/BPS-Statistics Indonesia, various census, survey, and other sources

**Tabel**  
**Table** 14.2.2

**Produk Domestik Regional Bruto Atas Dasar Harga Berlaku  
Menurut Kabupaten/Kota di Provinsi Jambi (juta rupiah),  
Gross Regional Domestic Product at Current Market Prices by  
Industry in Jambi Province (million rupiahs), 2015–2018**

<b>Kabupaten/Kota Regency/Municipality</b>	<b>2015</b>	<b>2016</b>	<b>2017*</b>	<b>2018**</b>
(1)	(2)	(3)	(4)	(5)
Kerinci	7 072,07	8 052,84	8 970,18	9 546,77
Merangin	10 588,27	12 129,53	13 543,86	14 527,60
Sarolangun	11 176,44	12 238,48	13 476,05	14 658,57
Batang Hari	12 062,83	13 358,22	14 718,84	15 710,89
Muaro Jambi	17 048,62	19 137,82	21 315,00	23 203,38
Tanjung Jabung Timur	17 776,85	18 712,18	21 060,14	24 162,81
Tanjung Jabung Barat	29 468,51	31 443,37	35 743,44	42 348,88
Tebo	10 315,53	11 633,88	12 995,95	13 881,66
Bungo	12 985,94	14 371,14	16 029,36	17 471,29
Kota Jambi	21 293,45	24 405,53	26 294,31	28 929,73
Kota Sungai Penuh	4 984,68	5 731,48	6 384,30	6 998,74
<b>Jumlah/Total</b>	<b>155 065,66</b>	<b>171 199,47</b>	<b>189 868,13</b>	<b>208 378,56</b>

Sumber/Source : BPS, berbagai sensus, survei dan sumber lain/BPS-Statistics Indonesia, various census, survey, and other sources



**Tabel**  
**Table** 14.2.3

**Produk Domestik Regional Bruto Atas Dasar Harga Konstan 2010  
Menurut Kabupaten/Kota di Provinsi Jambi (juta rupiah),  
Gross Regional Domestic Product at 2010 Constant Market Prices  
by Industry in Jambi Province (million rupiahs), 2015–2018**

<b>Kabupaten/Kota Regency/Municipality</b>	<b>2015</b>	<b>2016</b>	<b>2017*</b>	<b>2018**</b>
(1)	(2)	(3)	(4)	(5)
Kerinci	5 464,05	5 797,19	5 797,19	6 092,88
Merangin	7 992,84	8 489,68	8 948,40	9 410,84
Sarolangun	8 986,68	9 369,74	9 782,80	10 244,36
Batang Hari	9 695,29	10 146,14	10 634,36	11 161,79
Muaro Jambi	13 238,01	13 964,19	14 679,15	15 452,39
Tanjung Jabung Timur	15 830,52	16 249,80	16 751,26	17 275,19
Tanjung Jabung Barat	25 446,12	26 245,20	27 421,79	29 311,39
Tebo	8 302,68	8 750,64	9 240,25	9 704,02
Bungo	10 333,81	10 891,04	11 507,95	12 051,03
Kota Jambi	15 851,95	16 936,44	17 728,34	18 699,51
Kota Sungai Penuh	3 705,36	3 946,47	4 192,57	4 425,03
<b>Jumlah/Total</b>	<b>125 037,40</b>	<b>130 501,13</b>	<b>136 556,71</b>	<b>142 995,28</b>

Sumber/Source : BPS, berbagai sensus, survei dan sumber lain/BPS-Statistics Indonesia, various census, survey, and other sources

**Tabel 14.2.4** **Persentase Kontribusi Terhadap Jumlah Produk Domestik Regional Bruto Seluruh Kabupaten/Kota di Provinsi Jambi, 2015–2018**  
**Table 14.2.4** **Percentage of Contribution to the Total Gross Regional Domestic Product by Regency/Municipality in Jambi Province (percent),**

Kabupaten/Kota Regency/Municipality	2015	2016	2017*	2018**
(1)	(2)	(3)	(4)	(5)
Kerinci	4,56	5,19	5,78	6,16
Merangin	6,83	7,82	8,73	9,37
Sarolangun	7,21	7,89	8,69	9,45
Batang Hari	7,78	8,61	9,49	10,13
Muaro Jambi	10,99	12,34	13,75	14,96
Tanjung Jabung Timur	11,46	12,07	13,58	15,58
Tanjung Jabung Barat	19,00	20,28	23,05	27,31
Tebo	6,65	7,50	8,38	8,95
Bungo	8,37	9,27	10,34	11,27
Kota Jambi	13,73	15,74	16,96	18,66
Kota Sungai Penuh	3,21	3,70	4,12	4,51

Sumber/Source : BPS, berbagai sensus, survei dan sumber lain/BPS-Statistics Indonesia, various census, survey, and other sources

# DATA

MENCERDASKAN BANGSA

*Enlighten The Nation*



**BADAN PUSAT STATISTIK  
PROVINSI JAMBI**

**BPS-Statistics of Jambi Province**

Jln. A. Yani No 4 Telanaipura-Jambi 36122

No. Telp (0741) 60497

Email: [bps1500@bps.go.id](mailto:bps1500@bps.go.id), Homepage: <http://jambi.bps.go.id>

