

PROVINSI SUMATERA BARAT DALAM ANGKA

Sumatera Barat Province in Figures

2019



**BADAN PUSAT STATISTIK
PROVINSI SUMATERA BARAT**
BPS-Statistics of Sumatera Barat Province



PROVINSI SUMATERA BARAT DALAM ANGKA

Sumatera Barat Province in Figures

2019

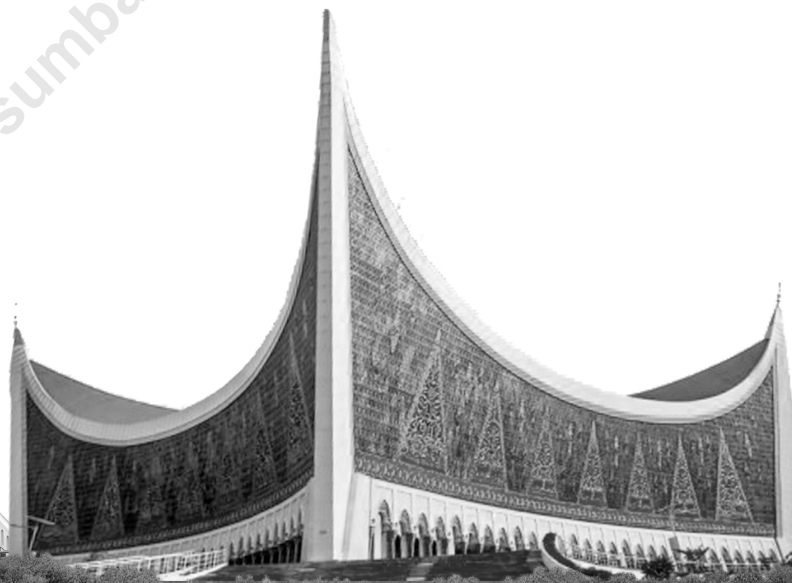

**Provinsi Sumatera Barat Dalam Angka
Sumatera Barat Provinces in Figures
2019**

ISSN: 0303-5328

No. Publikasi/*Publication Number*: 13560.1903

Katalog/*Catalog*: 1102001.13

Ukuran Buku/*Book Size*: 14,8 cm x 21 cm

Jumlah Halaman/*Number of Pages*: Ixii + 917 halaman /*pages*

Naskah/*Manuscript*:

Badan Pusat Statistik Provinsi Sumatera Barat

BPS-Statistics of Sumatera Barat Provinces

Gambar Kover oleh/*Cover Designed by*:

Badan Pusat Statistik Provinsi Sumatera Barat

BPS-Statistics of Sumatera Barat Provinces

Ilustrasi Kover/*Cover Illustration*:

Ikon-Ikon Sumatera Barat/*Sumatera Barat Icons*

Penyunting/*Editor*:

Badan Pusat Statistik Provinsi Sumatera Barat

BPS-Statistics of Sumatera Barat Provinces

Diterbitkan oleh/*Published by*:

© BPS Provinsi Sumatera Barat/*BPS-Statistics of Sumatera Barat*

Dicetak oleh/*Printed by*:

CV . Petratama Persada (Cetakan I : *Edition I*)

Dilarang mengumumkan, mendistribusikan, mengomunikasikan, dan/atau menggandakan sebagian atau seluruh isi buku ini untuk tujuan komersial tanpa izin tertulis dari Badan Pusat Statistik Provinsi Sumatera Barat (UU No. 28 Tahun 2014 Tentang Hak Cipta Pasal 43 huruf b)

Prohibited to announce, distribute, communicate, and/or copy part or all of this book for commercial purpose without permission from BPS-Statistics of Sumatera Barat Province (Law No. 28 Year 2014 About Copyright Article 43 letter b)

PETA WILAYAH PROVINSI SUMATERA BARAT

MAP OF SUMATERA BARAT PROVINCE

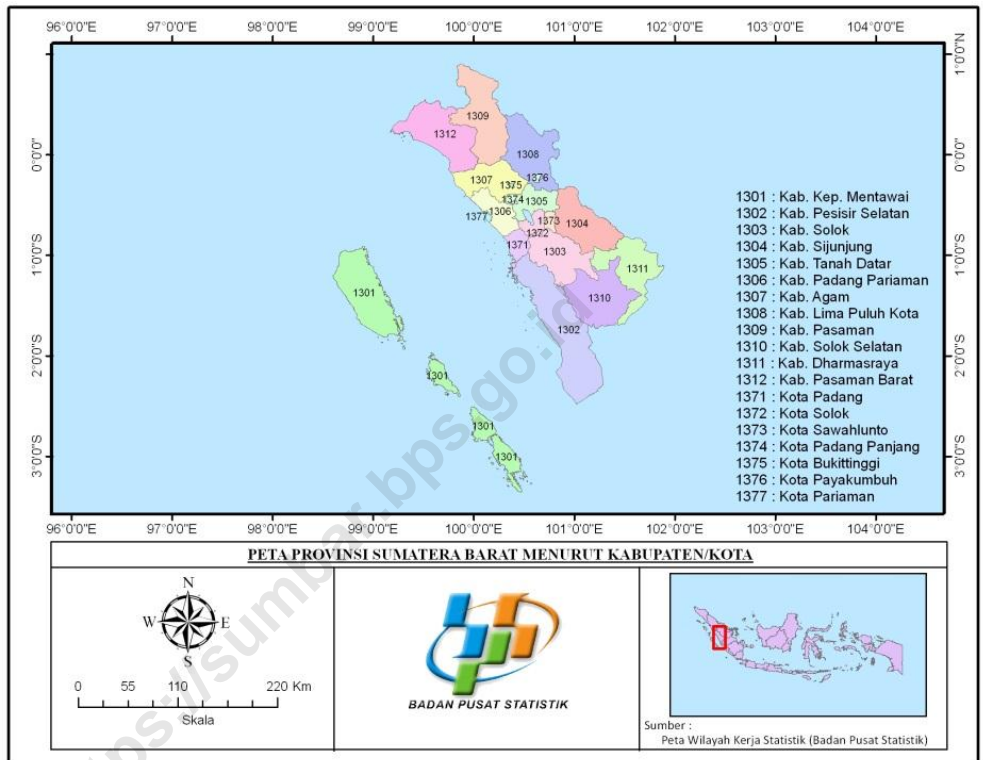

KEPALA BPS PROVINSI SUMATERA BARAT
CHIEF STATISTICIAN OF SUMATERA BARAT PROVINCE



Dr. Ir. Sukardi, M.Si.



KATA PENGANTAR

Provinsi Sumatera Barat Dalam Angka 2019 merupakan publikasi tahunan yang diterbitkan oleh BPS Provinsi Sumatera Barat. Disadari bahwa publikasi ini belum sepenuhnya memenuhi harapan pihak pemakai data khususnya para perencana, namun diharapkan dapat membantu melengkapi penyusunan rencana pembangunan di Provinsi Sumatera Barat.

Publikasi ini dapat terwujud berkat kerja sama dan bantuan dari berbagai pihak baik instansi pemerintah maupun swasta. Kepada semua pihak yang telah memberikan bantuan disampaikan penghargaan dan terima kasih yang sebesar-besarnya.

Publikasi ini kami siapkan dengan sebaik-baiknya, namun demikian untuk perbaikan publikasi ini, tanggapan dan saran yang bersifat konstruktif dari para pemakai sangat diharapkan.

Padang, Agustus 2019

Kepala BPS
Provinsi Sumatera Barat

Dr. Ir. Sukardi, M.Si.



PREFACE

Sumatera Barat Province in figures 2019 is an annual publication written by BPS-Statistics of Sumatera Barat Province. Honestly, this publication has not perfect yet and has not filled the user's hope, especially for the planners yet, but hopefully it can help to equip compilation of development planning in this province.

This comprehensive publication has been made possible with the assistance and contribution from several governmental institutions and private organizations. To all parties who have been involved in the preparation of this publication, I would like to express my sincerest appreciation and gratitude.

Comments and constructive suggestions for the improvement of this publication are always welcome.

Padang, August 2019

*Chief Statistician of
Sumatera Barat Province*

Dr. Ir. Sukardi, M.Si.

DAFTAR ISI/CONTENTS

	halaman page
Kata Pengantar/ <i>Preface</i>	vii
Daftar Isi/ <i>Contents</i>	ix
Daftar Tabel/ <i>List of Table</i>	xi
Daftar Gambar/ <i>List of Figure</i>	lix
Penjelasan Umum/ <i>Explanatory Note</i>	lxi
1 Geografi, Iklim dan Lingkungan/ <i>Geography, Climate and Environmental Impact</i>	1
1.1 Geografi/ <i>Geography</i>	9
1.2 Iklim/ <i>Climate</i>	20
1.3 Lingkungan/ <i>Environmental</i>	46
2 Pemerintahan/ <i>Government</i>	57
2.1 Wilayah Administratif/ <i>Administrative Area</i>	65
2.2 Dewan Perwakilan Rakyat Daerah/ <i>The Regional House Of Representative</i>	72
2.3 Sumber Daya Manusia/ <i>Human Resources</i>	81
2.4 Keuangan Daerah/ <i>Local Finance</i>	107
3 Kependudukan dan Ketenagakerjaan <i>Population and Employment</i>	125
3.1 Kependudukan/ <i>Population</i>	137
3.2 Ketenagakerjaan/ <i>Employment</i>	148
4 Sosial dan Kesejahteraan/ <i>Social and Welfare</i>	193
4.1 Pendidikan/ <i>Education</i>	217
4.2 Kesehatan/ <i>Health</i>	259
4.3 Perumahan dan Lingkungan/ <i>Housing and Environment</i>	302
4.4 Kriminalitas/ <i>Crime</i>	314
4.5 Agama dan Sosial Lainnya/ <i>Religion and Other Social Affairs</i>	334
4.6 Kemiskinan dan Pembangunan Manusia/ <i>Poverty and Human Development</i>	375

5	Pertanian/ <i>Agriculture</i>	385
5.1	Tanaman Pangan/ <i>Food Crops</i>	403
5.2	Hortikultura/ <i>Horticulture</i>	412
5.3	Perkebunan/ <i>Estate Crops</i>	465
5.4	Kehutanan/ <i>Forestry</i>	521
5.5	Pertenakan/ <i>live stock</i>	526
5.6	Perikanan/ <i>fishery</i>	547
6	Pertambangan dan Energi/ <i>Mining and Energy</i>	571
6.1	Energi/ <i>Energy</i>	579
6.2	Pertambangan/ <i>Mining</i>	591
7	Industri Manufaktur/ <i>Facturing Industry</i>	605
7.1	Industri Besar dan Sedang/ <i>Large and Medium Manufacturing Industry</i> ..	611
7.2	Industri Mikro dan Kecil/ <i>Micro and Small Manufacturing Industry</i>	621
7.3	Sarana Industri/ <i>Infrastructure Industry</i>	624
8	Pariwisata/ <i>Tourism</i>	627
9	Transportasi dan Komunikasi/ <i>Transportation and communication</i>	647
9.1	Trasportasi/ <i>Transportation</i>	657
9.2	Komunikasi/ <i>Communication</i>	697
10	Harga dan Perbankan/ <i>Price and Banking</i>	707
10.1	Harga/ <i>Price</i>	717
10.2	Perbankan/ <i>Banking</i>	745
11	Pengeluaran Penduduk/ <i>Population Expenditure</i>	777
12	Perdagangan Luar Negeri / <i>Foreign rade</i>	801
12.1	Ekspor/ <i>Export</i>	807
12.2	Impor/ <i>Import</i>	824
12.3	Neraca Perdagangan/ <i>Balance of Trade</i>	828
13	Sistem Neraca Nasional/ <i>System of Regional Accounts</i>	831
13.1	Produk Domestik Regional Bruto Provinsi/ <i>Provincial Gross Regional Domestic Product</i>	843
13.2	Produk Domestik Regional Bruto Kabupaten/Kota Regency/ <i>Municipality of Gross Regional Domestic Product</i>	866
14	Perbandingan Antar Provinsi/ <i>Province Comparison</i>	877
	Lampiran/ <i>Appendix</i>	915

Daftar Tabel/List of Table

		halaman <i>page</i>
1	GEOGRAFI, IKLIM, DAN LINGKUNGAN/<i>GEOGRAPHY, CLIMATE, AND ENVIRONMENT</i>	1
1.1	GEOGRAFI/<i>GEOGRAPHY</i>	9
1.1.1	Ibukota, Luas Daerah, Persentase terhadap Luas Provinsi, Jumlah Pulau, Tinggi Wilayah dan Jarak ke Ibukota Provinsi Menurut Kabupaten/Kota di Provinsi Sumatera Barat, 2018 <i>Capital, Total Area, Percentage of Total Area, Number Island, Altitude and Distance to Province Capital by Regency/Municipality in Sumatera Barat Province, 2018</i>	9
1.1.2	Rekapitulasi Tanah Budidaya Menurut Laporan di Provinsi Sumatera Barat 2018 <i>Recapitulation of Cultivated Land by Registered in Sumatra Barat Province 2018</i>	12
1.1.3	Rekapitulasi Tanah Terdaftar Dari Tahun 1960 s.d Desember 2018 di Provinsi Sumatera Barat <i>Recapitulation of Registered Land From 1960 s.d December 2018 in Sumatera Barat Province</i>	13
1.1.4	Letak Geografis Provinsi Sumatera Barat, 2018 <i>Geographical Location of Sumatera Barat Province, 2018</i>	16
1.1.5	Jarak Antara Kota Padang dengan Beberapa Kota di Sumatera, 2018 <i>Distance From Padang City by Among Some Town in Sumatera, 2018</i>	17
1.1.6	Nama Gunung, Lokasi dan Tingginya, 2018 <i>Mountains, Location and Their Height, 2018</i>	18
1.1.7	Nama Danau, Lokasi dan Luasnya, 2018 <i>Lakes, Location and Their Size, 2018</i>	19
1.2	IKLIM/<i>CLIMATE</i>	20
1.2.1	Pengamatan Unsur Iklim di Stasiun Pengamatan Badan Meteorologi Klimatologi dan Geofisika (BMKG) Stasiun di Provinsi Sumatera Barat, 2017-2018 <i>Observation of Climate Elements at the Meteorology, Climatology and Geophysics Agency Station in Sumatera Barat Province, 2017-2018</i>	20
1.2.2	Suhu, Kelembaban Udara, Tekanan Udara, dan Kecepatan Angin Menurut Bulan di Stamet Minangkabau Pariaman, 2018 <i>Average Temperature, Humidity, and High of Velocity by Month in Stamet Minangkabau Padang, 2018</i>	25

1.2.3	Suhu, Kelembaban Udara, Tekanan Udara dan Kecepatan Angin Menurut Bulan di Stasiun Teluk Bayur Padang, 2018 <i>Average Temperature, Humidity and High of Velocity by Month in Teluk Bayur Station Padang, 2018</i>	27
1.2.4.	Suhu, Kelembaban Udara, Tekanan Udara dan Kecepatan Angin Menurut Bulan di Staklim Sicincin, 2018 <i>Average Temperature, Humidity and High of Velocity by Month in Staklim Sicincin, 2018</i>	29
1.2.5.	Suhu, Kelembaban Udara, Tekanan Udara dan Kecepatan Angin Menurut Bulan di Stasiun GAW Bukit Kototabang Palupuh, 2018 <i>Average Temperature, Humidity and High of Velocity by Month in GAW Bukit Kototabang Palupuh, 2018</i>	31
1.2.6	Rata-Rata Tekanan Udara, Kecepatan Angin, Penyinaran Matahari, Suhu dan Kelembaban Udara Menurut Bulan di Stamet Minangkabau Pariaman, 2018 <i>Average Atmospheric Pressure, Wind Velocity, Duration of Sunshine, Temperature and Air Humidity by Month in Stamet Minangkabau Pariaman, 2018</i>	33
1.2.7	Rata-Rata Tekanan Udara, Kecepatan Angin, Penyinaran Matahari, Suhu dan Kelembaban Udara Menurut Bulan di Stasiun Teluk Bayur Padang, 2018 <i>Average Atmospheric Pressure, Wind Velocity, Duration of Sunshine, Temperature and Air Humidity by Month in Teluk Bayur Station Padang, 2018</i>	34
1.2.8	Rata-Rata Tekanan Udara, Kecepatan Angin, Penyinaran Matahari, Suhu dan Kelembaban Udara Menurut Bulan di Staklim Sicincin, 2018 <i>Average Atmospheric Pressure, Wind Velocity, Duration of Sunshine, Temperature and Air Humidity by Month in Staklim Sicincin, 2018</i>	35
1.2.9	Rata-Rata Tekanan Udara, Kecepatan Angin, Penyinaran Matahari, Suhu dan Kelembaban Udara Menurut Bulan di Stasiun GAW Bukit Kototabang Palupuh, 2018 <i>Average Atmospheric Pressure, Wind Velocity, Duration of Sunshine, Temperature and Air Humidity by Month in GAW Bukit Kototabang Palupuh, 2018</i>	36
1.2.10	Rata-Rata Tekanan Udara, Kecepatan Angin, Penyinaran Matahari, Suhu dan Kelembaban Udara Menurut Bulan di Provinsi Sumatera Barat, 2018 <i>Average Atmospheric Pressure, Wind Velocity, Duration of Sunshine, Temperature and Air Humidity by Month in Sumatera Barat Province, 2018</i>	37
1.2.11	Jumlah Curah Hujan dan Hari Hujan Menurut Bulan di Stamet Minangkabau Pariaman, 2018 <i>Amount of Precipitation and Number of Rainy Days by Month in Stamet Minangkabau Pariaman, 2018</i>	38
1.2.12	Jumlah Curah Hujan dan Hari Hujan Menurut Bulan di Stasiun Teluk Bayur Padang, 2018 <i>Amount of Precipitation and Number of Rainy Days by Month in Teluk Bayur Station Padang, 2018</i>	39

1.2.13	Jumlah Curah Hujan dan Hari Hujan Menurut Bulan di Staklim Sicincin, 2018 <i>Amount of Precipitation and Number of Rainy Days by Month in Staklim Sicincin, 2018</i>	40
1.2.14	Jumlah Curah Hujan dan Hari Hujan Menurut Bulan di Stasiun GAW Bukit Kototabang Palupuh, 2018 <i>Amount of Precipitation and Number of Rainy Days by Month in GAW Bukit Kototabang Palupuh, 2018</i>	41
1.2.15	Banyaknya Curah Hujan di Sumatera Barat, 2018 <i>Number of Rainfall in Sumatera Barat Province, 2018</i>	42
1.2.16	Jumlah Hari Hujan di Sumatera Barat, 2018 <i>Number of Rainy Days in Sumatera Barat, 2018</i>	44
1.3	LINGKUNGAN/ENVIRONMENTAL	46
1.3.1	Nilai Indeks Kualitas Air (IKA) Menurut Sungai dan Waktu pada Sungai Lintas Kabupaten/Kota, Provinsi dan/atau Lintas Batas Negara di Provinsi Sumatera Barat, 2014-2018 <i>Water Quality Index (IKA) by the River and Time in the Cross river Regency / Municipality, Province and / or Transboundary Rivers in Sumatera Barat Province, 2014-2018</i>	46
1.3.2	Nilai Indeks Kualitas Udara (IKU) Menurut Kabupaten/Kota di Provinsi Sumatera Barat, 2017-2018 <i>Air Quality Index (IKU) According to Regency / Municipality in Sumatera Barat Province, 2017 - 2018</i>	47
1.3.3	Nilai Indeks Kualitas Tutupan Lahan (IKTL) Provinsi Sumatera Barat, 2016-2018 <i>Value of Land Cover Quality Index (IKTL) of Sumatera Barat Province, 2016-2018</i>	48
1.3.4	Nilai Indeks Kualitas Lingkungan Hidup (IKLH) Provinsi Sumatera Barat, 2016-2018 <i>Value of Environmental Quality Index Value (IKLH) of Sumatera Barat Province, 2016-2018</i>	49
1.3.5	Dokumen Izin Lingkungan dan Izin Yang Diterbitkan di Provinsi Sumatera Barat, 2017-2018 <i>Environmental Permit and Permit Documents Published in Sumatera Barat Province, 2017-2018</i>	50
1.3.6	Dokumen Izin Lingkungan Kewenangan Kabupaten/Kota yang di Nilai Komisi Penilai Amdal Provinsi Sumatera Barat, 2017-2018 <i>Environmental Documents of Regency/Municipality Authority Which is Assessed by Amdal Commission in Sumatera Barat Province, 2017-2018</i> ...51	
1.3.7	Luas Lahan Kritis di Dalam dan Luar Kawasan Hutan di Provinsi Sumatera Barat (Ha), 2018 <i>Critical Land Area and outside forest area in Sumatera Barat Province(Ha), 2018</i>	52
1.3.8	Jumlah Penerima Penghargaan Lingkungan Hidup, 2018 <i>Total Environmental Award Recipients, 2018</i>	54

1.3.9	Kabupaten/Kota Penerima Anugerah Kalpataru Tingkat Provinsi Sumatera Barat, 2018 <i>Kalpataru Award by Regency/Municipality List Province Level Sumatera Barat Province, 2018</i>	55
1.3.10	Perkiraan Timbunan Sampah per Hari Menurut kabupaten/Kota, 2018 <i>Estimated Waste Generation per Day by Regency/Municipality, 2018</i>	56
2	PEMERINTAHAN/GOVERNMENT	57
2.1	WILAYAH ADMINISTRATIF/ADMINISTRATIVE AREA	65
2.1.1	Jumlah Kecamatan ¹ Menurut Kabupaten/Kota di Provinsi Sumatera Barat, 2014 - 2018 <i>Number of Sub Districts¹ by Regency/Municipality in Sumatera Barat Province, 2014 - 2018</i>	65
2.1.2	Jumlah Desa, Kelurahan, dan Nagari Menurut Kabupaten/Kota di Provinsi Sumatera Barat, 2018 <i>Number of Sub District, Sub District of Traditional and Villages by Regency/Municipality in Sumatera Barat Province, 2018</i>	66
2.1.3	Jumlah Jorong/Korong, Dusun, dan RT Menurut Kabupaten/Kota di Provinsi Sumatera Barat, 2018 <i>Number of Sub District Traditional Entities and Others Sub District by Regency/Municipality in Sumatera Barat Province, 2018</i>	69
2.2	DEWAN PERWAKILAN RAKYAT DAERAH/THE REGIONAL HOUSE OF REPRESENTATIVE	72
2.2.1	Jumlah Anggota Dewan Perwakilan Rakyat Daerah Menurut Kabupaten/ Kota dan Jenis Kelamin di Provinsi Sumatera Barat, 2018 <i>Number of Members of The Regional House of Representatives by Regency/Municipality and Sex in Sumatera Barat Province, 2018</i>	72
2.2.2	Jumlah Anggota Dewan Perwakilan Rakyat Daerah Menurut Kabupaten/ Kota dan Partai Politik Se Provinsi Sumatera Barat, 2018 <i>Number of Members of The Regional House of Representatives by Regency/Municipality and Political Parties in Sumatera Barat Province, 2018</i>	73
2.2.3	Jumlah Anggota Dewan Perwakilan Rakyat Daerah Menurut Partai Politik dan Jenis Kelamin di Provinsi Sumatera Barat, 2018 <i>Number of Members of The Regional House of Representatives by Political Parties and Sex in Sumatera Barat Province, 2018</i>	75
2.2.4	Jumlah Anggota DPRD Provinsi Sumatera Barat Menurut Fraksi dan Jenis Kelamin Masa Bakti Tahun 2014-2019 Keadaan Tahun 2018 <i>Number of Regional Representative Membership by Fraction And Sex Periode 2014-2019, Situation in 2018</i>	76
2.2.5	Komposisi Anggota DPRD Provinsi Sumatera Barat Hasil Pemilu Menurut Pendidikan Masa Bakti Tahun 2014-2019, Keadaan Tahun 2018 <i>Composition of Regional Representative Membership by Education Period 2014-2019, Situation in 2018</i>	77

2.2.6	Komposisi Anggota DPRD Provinsi Sumatera Barat Hasil Pemilu Menurut Pendidikan Masa Bakti Tahun 2014-2019, Keadaan Tahun 2018 <i>Composition of Regional Representative Membership by Education Period 2014-2019, Situation in 2018</i>	78
2.2.7	Jumlah Keputusan DPRD Provinsi Sumatera Barat Menurut Jenis Keputusan, 2017-2018 <i>Number of Regional Representative Decision of Sumatera Barat Province by Type of Decision, 2017-2018</i>	79
2.2.8	Jumlah Kegiatan Sidang dan Rapat DPRD Provinsi Sumatera Barat, 2018 <i>Meeting Activity Regional Representative Membership of Sumatera Barat Province, 2018</i>	80
2.3	SUMBER DAYA MANUSIA/HUMAN RESOURCES	81
2.3.1	Jumlah Pegawai Negeri Sipil di Pemerintah Daerah (Pemda) Menurut Kabupaten/Kota dan Jenis Kelamin di Provinsi Sumatera Barat, 2017 - 2018 <i>Number of Civil Servant of Departement of Home Affair byRegency/Municipality and Sex in Sumatera Barat Province, 2017-2018</i>	81
2.3.2	Jumlah Pegawai Negeri Sipil di Pemerintah Daerah (Pemda) Menurut Tingkat Kepangkatan dan Jenis Kelamin di Provinsi Sumatera Barat, 2017-2018 <i>Number of Civil Servants by Hierarchy and Sex in Sumatera Barat Province, 2017-2018</i>	82
2.3.3	Jumlah Pegawai Negeri Sipil laki-laki di Pemerintah Daerah (Pemda) Menurut Tingkat Golongan Kepangkatan dan Jenis Kelamin di Provinsi Sumatera Barat, 2018 <i>Number of Civil Servants Male of Departement of Home Affairs by Hierarchy in Sumatera Barat Province, 2018</i>	84
2.3.4	Jumlah Pegawai Negeri Sipil Perempuan di Pemerintah Daerah (Pemda) Menurut Tingkat Golongan Kepangkatan dan Jenis Kelamin di Provinsi Sumatera Barat, 2018 <i>Number of Civil Servants Female of Departement of Home Affairs by Hierarchy in Sumatera Barat, 2018</i>	86
2.3.5	Jumlah Total Pegawai Negeri Sipil (Laki-Laki + Perempuan) di Lingkungan Departemen Dalam Negeri Provinsi Sumatera Barat Menurut Golongan Kepangkatan, 2018 <i>Number of Civil Servants (Male + Female) of Departement of Home Affairs In The Province of Sumatera Barat by Rank, 2018</i>	88
2.3.6	Jumlah Pegawai Negeri Sipil di Lingkungan Departemen Dalam Negeri Provinsi Sumatera Barat Menurut Pendidikan dan Jenis Kelamin, 2018 <i>Number of Civil Servants of Departement of Home Affairs In The Province of Sumatera Barat by Education and Sex, 2018</i>	90
2.3.7	Banyaknya Pegawai Negeri Sipil di Instansi Vertikal Se Sumatera Barat Menurut Unit Organisasi>Nama Dinas>Nama Badan dan Jenis Kelamin, 2018 <i>Number of Civil Servant in Vertical Department of Sumatera Barat Province by Placement and Sex, 2018</i>	100

2.3.8	Banyaknya Pegawai Negeri Sipil di Instansi Vertikal Se Sumatera Barat Menurut Golongan Kepangkatan dan Jenis Kelamin, 2018 <i>Number of Civil Servant in Vertical Department of Sumatera Barat Province by Grade and Sex, 2018</i>	101
2.3.9	Banyaknya Pegawai Negeri Sipil di Instansi Vertikal Provinsi Sumatera Barat Menurut Tingkat Pendidikan dan Jenis Kelamin, 2018 <i>Number of Civil Servant in Vertical Department of Sumatera Barat Province by Education and Sex, 2018</i>	103
2.3.10	Banyaknya Pegawai Negeri Sipil di Lingkungan Angkatan Darat, Angkatan Udara, Angkatan Laut dan Polda Provinsi Sumatera Barat Menurut Jenis Kelamin, 2018 <i>The Number of Civil Servants Worked for Army, Air Force, Navy and Police Department in Sumatera Barat Province By Sex, 2018</i>	104
2.3.11	Banyaknya Pegawai Negeri Sipil Di Lingkungan Angkatan Darat, Angkatan Udara, Angkatan Laut dan Polda Provinsi Sumatera Barat Menurut Golongan Kepangkatan dan Jenis Kelamin, 2018 <i>The Number of Civil Servants Worked for Army, Air Force, Navy and Police Department in Sumatera Barat Province By Rank and Sex, 2018</i>	105
2.3.12	Banyaknya Pegawai Negeri Sipil Di Lingkungan Angkatan Darat, Angkatan Udara, Angkatan Laut dan Polda Provinsi Sumatera Barat Menurut Pendidikan dan Jenis Kelamin, 2018 <i>The Number of Civil Servant Worked for Army, Airforce, Navy and Police Department in Sumatera Barat by Educational Level and Sex, 2018</i>	106
2.4	KEUANGAN DAERAH/LOCAL FINANCE	107
2.4.1	Realisasi Pendapatan Pemerintah Provinsi Sumatera Barat Menurut Jenis Pendapatan (ribu rupiah), 2015–2018 <i>Actual Revenues of Government of Sumatera Barat Province by Source of Revenues (thousand rupiahs), 2015–2018</i>	107
2.4.2	Realisasi Belanja Pemerintah Provinsi Sumatera Barat Menurut Jenis Belanja (ribu rupiah), 2015–2018 <i>Actual Expenditures of Government of Sumatera Barat Province by Kind of Expenditures (thousand rupiahs), 2015–2018</i>	108
2.4.3	Realisasi Pendapatan dan Belanja Pemerintah Kabupaten/Kota di Provinsi Sumatera Barat, 2017 dan 2018 <i>Actual Revenues and Expenditures of Regency/Municipality Government in Sumatera Barat Province, 2017 and 2018</i>	109
2.4.4	Realisasi Pembiayaan Daerah Pemerintah Daerah Provinsi Sumatera Barat, 2018 <i>Actual Regional Expenditure of Provincial Government of Sumatera Barat, 2018</i>	110
2.4.5	Ringkasan APBD Pendapatan Kabupaten/Kota (Ribu Rupiah), 2018 <i>Summary Receipt of Regency/Municipality Local Budget (Thousand Rupiahs), 2018</i>	111
2.4.6	Dana APBN Dinas/Instansi/Lembaga Menurut Jenis Belanja dan Kabupaten/Kota di Sumatera Barat (Juta Rupiah), 2018	

	<i>State Budget Funds (Revenue Expenditure Budget) of Department/Agency/ Institution by Type of Expenditure in Sumatera Barat (million rupiahs), 2018</i>	112
2.4.7	Realisasi APBN Dinas/Instansi/Lembaga Menurut Jenis Belanja dan Kabupaten/Kota di Sumatera Barat (Juta Rupiah), 2018 <i>Actual State Budget (Revenue Expenditure Budget) of Department/Agency/ Institution by Type of Expenditure in Sumatera Barat (Million Rupiahs), 2018</i>	114
2.4.8	Dana APBN Dinas/Instansi/Lembaga Menurut Jenis Belanja di Sumatera Barat (Juta Rupiah), 2018 <i>State Budget (Revenue Expenditure Budget) of Department/Agency/ Institution by Type of Expenditure in Sumatera Barat (thousand rupiahs), 2018</i>	116
2.4.9	Realisasi APBN Dinas/Instansi/Lembaga Menurut Jenis Belanja di Sumatera Barat (Juta Rupiah), 2018 <i>Actual State Budget (Revenue Expenditure Budget) of Department/Agency/ Institution by Type of Expenditure in Sumatera Barat (million rupiahs), 2018</i>	120
2.4.10	Realisasi Penerimaan Pajak Berdasarkan Dokumen Sumber Wilayah Regional Sumatera Barat (Rupiah), 2018 <i>Actual Taxes Revenue Based on Registration of Regional Sumatera Barat (Rupiah), 2018</i>	124
3	KEPENDUDUKAN DAN KETENAGAKERJAAN/POPULATION AND EMPLOYMENT	125
3.1	KEPENDUDUKAN/POPULATION	137
3.1.1	Jumlah Penduduk, Laju Pertumbuhan Penduduk, Distribusi Persentase Penduduk, Kepadatan Penduduk, Rasio Jenis Kelamin Penduduk Menurut Kabupaten/Kota di Provinsi Sumatera Barat, 2000, 2010, dan 2018 <i>Population, Population Growth Rate, Percentage Distribution of Population, Population Density, and Population Sex Ratio by Regency/ Municipality in Sumatera Barat Province, 2000, 2010, and 2018</i>	137
3.1.2	Jumlah Penduduk Menurut Jenis Kelamin dan Kelompok Umur di Provinsi Sumatera Barat, 2018 <i>Population by Sex and Age Group in Sumatera Barat Province, 2018</i>	140
3.1.3	Banyaknya Rumah tangga dan Rata-rata Besarnya Anggota Rumah tangga Menurut Kab/Kota di Provinsi Sumatera Barat , 2010 dan 2018 <i>Number of Households and Average Household Size by Regency/ Municipality in Sumatera Barat Province, 2010 and 2018</i>	141
3.1.4	Persentase Penduduk 10 Tahun Ke atas Menurut Status Perkawinan dan Kabupaten/Kota di Provinsi Sumatera Barat, 2018 <i>Percentage of Population Aged 10 and Over by Marital Status and Regency/ Municipality in Sumatera Barat Province, 2018</i>	142
3.1.5	Persentase Penduduk Usia 10 Tahun Ke Atas Menurut Status Perkawinan	

	dan Kelompok Umur di Provinsi Sumatera Barat, 2018 <i>Percentage of Population Age 10 Years and Over According to Marital Status and Age Group in Sumatera Barat Province, 2018.....</i>	143
3.1.6	Persentase Penduduk Perempuan Yang Pernah Kawin Menurut Kelompok Usia Perkawinan Pertama di Provinsi Sumatera Barat, 2016-2018 <i>Percentage of Female Population Ever Married by Age at First Marriage Sumatera Barat Province, 2016-2018</i>	144
3.1.7	Jumlah Wajib KTP, Perekaman dan Kepemilikan e-KTP Menurut Jenis Kelamin dan Kabupaten/Kota di Provinsi Sumatera Barat, 2018 <i>Ownership of e-ID cards by Sex and Regency/Municipality in Sumatera Barat Province, 2018.....</i>	145
3.1.8	Kepemilikan Akte Kelahiran ¹ Menurut Jenis Kelamin dan Kabupaten/ Kota di Provinsi Sumatera Barat, 2018 <i>Ownership of Birth Certificate¹ by Sex and Regency/Municipality in Sumatera Barat Province, 2018</i>	146
3.1.9	Jumlah Penduduk Umur 0-18 Tahun dan Kepemilikan Akte Kelahiran Menurut Kabupaten/Kota di Provinsi Sumatera Barat, 2018 <i>Number Of Population Aged 0-18 and Ownership of Birth Certificate by Regency/Municipality in Sumatera Barat Province, 2018.....</i>	147
3.2	KETENAGAKERJAAN/EMPLOYMENT.....	148
3.2.1	Penduduk Berumur 15 Tahun ke Atas Menurut Jenis Kegiatan Selama Seminggu yang lalu dan Kelompok Umur di Provinsi Sumatera Barat (Orang), 2018 <i>Population Aged 15 Years and Over by Type of Activity During The Previous Week and Age Group in Sumatera Barat Province (People), 2018.....</i>	148
3.2.2	Penduduk Berumur 15 Tahun ke Atas Menurut Jenis Kegiatan Utama Selama Seminggu yang Lalu dan Kabupaten/Kota di Provinsi Sumatera Barat (Orang), 2018 <i>Population Aged 15 Years and Over by Type of Activity During The Previous Week and Regency/Municipality in Sumatera Barat Province (People), 2018</i>	151
3.2.3	Jumlah Penduduk Berumur 15 Tahun ke Atas Menurut Jenis Kelamin dan Jenis Kegiatan Utama Selama Seminggu yang Lalu di Provinsi Sumatera Barat (Orang), 2018 <i>Population Aged 15 Years and Over by Sex and Type of Activity During The Previous Week in Sumatera Barat Province (People), 2018</i>	154
3.2.4	Penduduk Berumur 15 Tahun ke Atas Menurut Jenis Kegiatan Selama Seminggu yang Lalu dan Pendidikan Tertinggi yang Ditamatkan di Provinsi Sumatera Barat (Orang), 2018 <i>Population Aged 15 Years and Over by Type of Activity During The Previous Week and Educational Attainment in Sumatera Barat Province (People), 2018</i>	155
3.2.5	Jumlah Penduduk Berumur 15 Tahun ke Atas yang Bekerja Selama Seminggu yang Lalu Menurut Lapangan Pekerjaan Utama dan Status Pekerjaan Utama di Provinsi Sumatera Barat (Orang), 2018	

	<i>Population Aged 15 Years and Over Who Worked During the Previous Week by Main Industry and Main Employment Status in Sumatera Barat Province (People), 2018</i>	158
3.2.6	Jumlah Penduduk Berumur 15 Tahun ke Atas yang Bekerja Selama Seminggu yang Lalu Menurut Jenis Kelamin dan Status Pekerjaan Utama di Provinsi Sumatera Barat (Orang), 2018 <i>Population Aged 15 Years and Over Who Worked During the Previous Week by Sex and Main Employment Status in Sumatera Barat Province (People), 2018</i>	161
3.2.7	Jumlah Penduduk Berumur 15 Tahun ke Atas yang Bekerja Selama Seminggu yang Lalu Menurut Lapangan Pekerjaan Utama dan Jumlah Jam Kerja pada Pekerjaan Utama di Provinsi Sumatera Barat (Orang), 2018 <i>Population Aged 15 Years and Over Who Worked During the Previous Week by Main Industry and Total Working Hours on Main Job in Sumatera Barat Province (People), 2018</i>	162
3.2.8	Penduduk Berumur 15 Tahun ke Atas yang Bekerja Selama Seminggu yang Lalu Menurut Lapangan Pekerjaan Utama dan Pendidikan Tertinggi yang Ditamatkan di Provinsi Sumatera Barat (Orang), 2018 <i>Population Aged 15 Years and Over Who Worked During the Previous Week by Main Industry and Educational Attainment in Sumatera Barat Province (People), 2018</i>	165
3.2.9	Penduduk Berumur 15 Tahun ke Atas yang Bekerja Selama Seminggu yang Lalu Menurut Jenis Kelamin dan Jumlah Jam Kerja pada Pekerjaan Utama di Provinsi Sumatera Barat (Orang), 2018 <i>Population Aged 15 Years and Over Who Worked During the Previous Week by Sex and Total Working Hours on Main Job in Sumatera Barat Province (People), 2018</i>	168
3.2.10	Jumlah Penduduk Berumur 15 Tahun ke Atas yang Bekerja Selama Seminggu yang Lalu Menurut Jenis Kelamin dan Jumlah Jam Kerja Seluruhnya di Provinsi Sumatera Barat (Orang), 2018 <i>Population Aged 15 Years and Over Who Worked During the Previous Week by Sex and Total Working Hours in Sumatera Barat Province (People), 2018</i>	169
3.2.11	Jumlah Penduduk Berumur 15 Tahun ke Atas yang Bekerja Selama Seminggu yang Lalu Menurut Jumlah Jam Kerja Seluruhnya dan Kelompok Umur di Provinsi Sumatera Barat (Orang), 2018 <i>Population Aged 15 Years and Over Who Worked During the Previous Week by Total Working Hours and Age Group in Sumatera Barat Province (People), 2018</i>	170
3.2.12	Jumlah Penduduk Berumur 15 Tahun ke Atas yang Bekerja Selama Seminggu yang Lalu Menurut Jenis Kelamin dan Kelompok Umur di Provinsi Sumatera Barat (Orang), 2018 <i>Population Aged 15 Years and Over Who Worked During the Previous Week by Sex and Age Group in Sumatera Barat Province (People), 2018</i>	171
3.2.13	Penduduk Berumur 15 Tahun ke Atas yang Bekerja Selama Seminggu yang Lalu Menurut Pendidikan Tertinggi yang Ditamatkan dan Status Pekerjaan Utama di Provinsi Sumatera Barat (Orang), 2018	

Population Aged 15 Years and Over Who Worked During the Previous Week by Education Attainment and Main Employment Status in Sumatera Barat Province (People), 2018.....172

- 3.2.14 Jumlah Penduduk Berumur 15 Tahun ke Atas yang Bekerja Selama Seminggu yang Lalu Menurut Lapangan Pekerjaan Utama dan Kabupaten/Kota di Provinsi Sumatera Barat (Orang), 2018
Population Aged 15 Years and Over Who Worked During the Previous Week by Main Industry and Regency/Municipality in Sumatera Barat Province (People), 2018173
- 3.2.15 Penduduk Berumur 15 Tahun ke Atas yang Bekerja Selama Seminggu yang Lalu Menurut Jenis Kelamin dan Lapangan Pekerjaan Utama di Provinsi Sumatera Barat (Orang), 2018
Population Aged 15 Years and Over Who Worked During the Previous Week by Sex and Main Industry in Sumatera Barat Province (People), 2018175
- 3.2.16 Tingkat Pengangguran Terbuka (TPT) dan Tingkat Partisipasi Angkatan Kerja (TPAK) Menurut Kabupaten/Kota di Provinsi Sumatera Barat (Orang), 2018
Unemployment Rate (UR) and Labour Force Participation Rate (LFPR) by Regency/Municipality in Sumatera Barat Province (People), 2018.....177
- 3.2.17 Banyaknya Pendaftaran, Penempatan dan Permintaan Tenaga Kerja Menurut Jenis Kelamin dan Bulan di Provinsi Sumatera Barat, 2018
Number of Register, Placement and Labour Force Demand by Sex and Month in Sumatera Barat Province, 2018.....178
- 3.2.18 Pencari Kerja Terdaftar Menurut Jenis Kelamin dan Tingkat Pendidikan Tertinggi yang Ditamatkan di Provinsi Sumatera Barat (Orang), 2018
Registered Job Applicants by Sex and Educational Attainment in Sumatera Barat Province (People), 2018.....179
- 3.2.19 Rata-Rata Upah/Gaji Bersih Sebulan Buruh/Karyawan Menurut Kabupaten/Kota di Provinsi Sumatera Barat (Rupiah), 2017-2018
Average of Net Wage/Salary per Month of Employee/Laborer by Regency/Municipality in Sumatera Barat Province (Rupiahs), 2017-2018.....180
- 3.2.20 Banyaknya Pencari Kerja Menurut Jenis Penempatan, Jenis Kelamin, dan Kelompok Umur di Provinsi Sumatera Barat, 2018
Number of Job Seeker by Type Placement, Sex, and Age Group in Sumatera Barat Province, 2018.....181
- 3.2.21 Banyaknya Pencari Kerja yang Terdaftar dan Ditempatkan Menurut Tingkat Pendidikan Yang Ditamatkan di Sumatera Barat, 2018
Number of Experienced Job Seeker by Education Attainment in Sumatera Barat, 2018182
- 3.2.22 Banyaknya Lowongan yang Belum/Sudah Dipenuhi dan Terdaftar Menurut Lapangan Usaha di Provinsi Sumatera Barat (Orang), 2018
Number of Occupied/Unoccupied and Registered Vacancies by Industrial Origin in Sumatera Barat (People), 2018183
- 3.2.23 Pencari Kerja Menurut Jenis Antar Kerja dan Penerimaan Tenaga Kerja Tingkat Pendidikan Formal (Orang), 2018
Job Seeker Work Interagency And Receipt by Type of Labor Formal Education Level (People), 2018185

3.2.24	Jumlah Lowongan Untuk Pencari Kerja di Provinsi Sumatera Barat (Orang), 2018 <i>Number of Vacancy For Job Seekers in Sumatera Barat (People), 2018.....</i>	186
3.2.25	Pencari Kerja yang Terdaftar, Ditempatkan, Dihapuskan Menurut Golongan Pokok Jabatan di Provinsi Sumatera Barat (Orang), 2018 <i>Job Seekers Registered, Issued, Abolished by Group Principal Position in Sumatera Barat (People), 2018.....</i>	187
3.2.26	Daerah Asal TKI Menurut Jenis Kelamin dan Kabupaten/Kota Dalam Provinsi Sumatera Barat, 2018 <i>Regional Origin of Indonesian Overseas Workers by Sex and Regency/ Municipality in Sumatera Barat Province, 2018.....</i>	189
3.2.27	Penempatan TKI Sumatera Barat Menurut Jenis Kelamin dan Negara, 2018 <i>Placement of Indonesian Overseas Workers from Sumatera Barat by Sex and Country, 2018.....</i>	190
3.2.28	Penempatan TKI Sumatera Barat Menurut Jenis Kelamin dan Tingkat Pendidikan, 2018 <i>Placement of Indonesian Overseas Workers from Sumatera Barat by Sex and Education Level, 2018</i>	191
3.2.29	Upah Minimum Provinsi (UMP) di Provinsi Sumatera Barat, 2014-2018 <i>Provincial Minimum Wage in Sumatera Barat Province, 2014-2018</i>	192
4	SOSIAL DAN KESEJAHTERAAN/SOCIAL AND WELFARE	193
4.1	PENDIDIKAN/EDUCATION	217
4.1.1	Jumlah Sekolah, Murid, Guru dan Lokal Taman Kanak (Paud Formal) Menurut Kabupaten/Kota di Provinsi Sumatera Barat, 2018/2019 <i>Number Of Schools, Pupils, Teachers and Rooms in Kindergarten by Regency/Municipality in Sumatera Barat Province, 2018/2019</i>	217
4.1.2	Jumlah Sekolah, Murid, Guru dan Lokal Raudhatul Athfal Menurut Kabupaten/Kota di Provinsi Sumatera Barat, 2018/2019 <i>Number Of Schools, Pupils, Teachers and Rooms in Raudhatul Athfal by Regency/Municipality in Sumatera Barat Province, 2018/2019</i>	218
4.1.3	Jumlah Sekolah, Murid, Guru, Kelas, Rasio Murid-Guru, Murid Baru dan Lulusan Sekolah Dasar (SD) Negeri dan Swasta Menurut Kabupaten/kota di Provinsi Sumatera Barat, 2018/2019 <i>Number of Schools, Pupils, Teachers, Classes and School-Teacher Ratio, New Pupil and Graduated of Primary Schools Public and Private by Regency/ Municipality in Sumatera Barat Province, 2018/2019.....</i>	219
4.1.4	Jumlah Sekolah, Murid, Guru, Rombel, Rasio Murid-Guru, Murid Baru dan Lulusan Madrasah Ibtidaiyah (MI) Negeri dan Swasta Menurut Kabupaten/ kota di Provinsi Sumatera Barat, 2018/2019 <i>Number of Schools, Pupils, Teachers, Classes, School-Teacher Ratio, New Pupil and Graduated of Madrasah Ibtidaiyah (MI) Public and Privat by Regency/Municipality in Sumatera Barat Province, 2018/2019</i>	223
4.1.5	Jumlah Sekolah, Murid, Guru, Kelas, Rasio Murid-Guru, Murid Baru dan Lulusan Sekolah Menengah Pertama Negeri (SMP) dan Swasta Menurut Kabupaten/kota di Provinsi Sumatera Barat, 2018/2019	

Number of Schools, Pupils, Teachers, Classes School-Teacher Ratio, New Pupils and Graduated of Junior High Schools Public and Privat by Regency/Municipality in Sumatera Barat Province, 2018/2019227

4.1.6 Jumlah Sekolah, Murid, Guru, Kelas, Rasio Murid-Guru, Murid Baru dan Lulusan Madrasah Tsanawiyah (MTs) Menurut Negeri dan Swasta Menurut Kabupaten/kota di Provinsi Sumatera Barat, 2018/2019
Number of Schools, Pupils, Teachers, Classes, School-Teacher Ratio, Murid Baru and Graduated of Madrasah Tsanawiyah (MTs) Public and Privat by Regency/Municipality in Sumatera Barat Province, 2018/2019231

4.1.7 Jumlah Sekolah, Murid, Guru, Kelas, Rasio Murid-Guru, Murid Baru dan Lulusan Sekolah Menengah Atas (SMA) Negeri dan Swasta Menurut Kabupaten/kota di Provinsi Sumatera Barat, 2018/2019
Number of Schools, Pupils, Teachers, Classes, School-Teacher Ratio, New Pupils and Graduated of Senior High Schools Public and Privat by Regency/Municipality in Sumatera Barat Province, 2018/2019235

4.1.8 Jumlah Sekolah, Murid, Guru, Kelas serta Rasio Murid dan Guru, Murid Baru dan Lulusan pada Sekolah Menengah Kejuruan (SMK) Negeri dan Swasta di Provinsi Sumatera Barat, 2018/2019
Number of Schools, Students, Teachers, Classes, Student and School Ratios, New Pupils and Graduated at State and Private at Vocational Secondary School in Sumatera Barat Province, 2018/2019239

4.1.9 Jumlah Sekolah, Murid, Guru, Kelas, Rasio Murid-Guru, Murid Baru dan Lulusan Madrasah Aliyah Negeri (MA) dan Swasta Menurut Kabupaten/kota di Provinsi Sumatera Barat, 2018/2019
Number of Schools, Pupils, Teachers, Classes, School-Teacher Ratio, New Pupils and Graduated of Islamic Senior High Schools Public and Private by Regency/Municipality in Sumatera Barat Province, 2018/2019243

4.1.10 Jumlah Perguruan Tinggi ¹, Mahasiswa dan Tenaga Edukatif (Negeri dan Swasta) di Bawah Kementerian Riset, Teknologi dan Pendidikan Tinggi Menurut Kabupaten/Kota di Provinsi Sumatera Barat, 2018/2019
Number of Universities ¹, Students and Lectures (State and Private) Under Ministry of Research, Technology and High Education by Regency/Municipality in Sumatera Barat Province, 2018/2019247

4.1.11 Jumlah Perguruan Tinggi Keagamaan¹, Mahasiswa dan Tenaga Edukatif (Negeri dan Swasta) di Bawah Kementerian Agama Menurut Kabupaten/Kota di Provinsi Sumatera Barat, 2018/2019
Number of Islamic Universities ¹, Students and Lectures (State and Private) Under Ministry Religious by Regency/Municipality in Sumatera Barat Province, 2018/2019249

4.1.12 Persentase Penduduk Usia 7–24 Tahun Menurut Partisipasi Sekolah, Jenis Kelamin, dan Kelompok Umur Sekolah¹ di Provinsi Sumatera Barat, 2017–2018
Percentage of Population Aged 7-24 Years by School Participation, Sex, and Age Group ¹ in Sumatera Barat Province, 2017-2018251

4.1.13	Angka Partisipasi Murni (APM) dan Angka Partisipasi Kasar (APK) Menurut Jenjang Pendidikan di Provinsi Sumatera Barat, 2017-2018 <i>Net Enrolment Rate and Gross Enrolment Rate by Educational Level in Sumatera Barat Province, 2017-2018</i>	252
4.1.14	Persentase Penduduk Berumur 15 Tahun ke Atas yang Melek Huruf Menurut Daerah Tempat Tinggal dan Golongan Umur di Provinsi Sumatera Barat, 2017-2018 <i>Percentage of Literate People Aged 15 Years and Over by Urban Rural Classification and Age Group in Sumatera Barat Province, 2017-2018</i>	253
4.1.15	Jumlah Desa ¹ /Kelurahan/Nagari yang Memiliki Fasilitas Sekolah Menurut Tingkat Pendidikan dan Kabupaten/Kota di Provinsi Sumatera Barat, 2018 <i>Number of Villages¹ Having Educational Facilities by Educational Level and Regency/Municipality in Sumatera Barat Province, 2018.....</i>	254
4.1.16	Persentase Penduduk Berumur 5 Tahun Ke atas Menurut Partisipasi Sekolah dan Menurut Kabupaten/Kota di Provinsi Sumatera Barat, 2018 <i>Percentage of Population 5 Years an Over by Educational Attainment and Regency/Municipality in Sumatera Barat Province, 2018.....</i>	255
4.1.17	Persentase Penduduk Berumur 10 Tahun ke atas Menurut Jenis Kelamin dan Pendidikan Tertinggi yang Ditamatkan di Provinsi Sumatera Barat, 2017-2018 <i>Percentage of Population 10 Years and Over by Sex and Educational Attainment in Sumatera Barat Province, 2017-2018</i>	256
4.1.18	Persentase Penduduk Berumur 15 - 64 Tahun ke Atas yang Buta Huruf Menurut Jenis Kelamin dan Kabupaten/Kota di Provinsi Sumatera Barat, 2017 - 2018 <i>Percentage of Population Aged 15 - 64 Years and Over Who Illiterate by Sex and Regency/Municipality in Sumatera Barat Province, 2017 - 2018.....</i>	257
4.1.19	Jumlah Pendidikan Anak Usia Dini (PAUD) Non Formal Menurut Lembaga, Murid, Guru dan Kabupaten/Kota di Provinsi Sumatera Barat, 2018 <i>Number Of Institution Pupil, Teachers and At Early Age Education in Sumatera Barat Province, 2018</i>	258
4.2	KESEHATAN/HEALTH	259
4.2.1	Jumlah Desa ¹ /Kelurahan yang Memiliki Sarana Kesehatan ² Menurut Kabupaten/Kota di Provinsi Sumatera Barat, 2011, 2014 dan 2018 <i>Number of Villages¹ Having Health Facilities² by Regency/Municipality in Sumatera Barat Province, 2011, 2014 dan 2018</i>	259
4.2.2	Distribusi Persentase Wanita Berumur 15-49 Tahun Yang Pernah Kawin dan Melahirkan Hidup dalam Dua Tahun Terakhir Menurut PenolongPersalinan dan Kabupaten/Kota di Provinsi Sumatera Barat, 2017 - 2018 <i>Percentage Distribution of Ever Married Women Aged 15-49 Years Who Had Live Birth in The Two Years Preceding The Survey by Last Birth Attendance and Regency/Municipality in Sumatera Barat Province, 2017 - 2018</i>	262

4.2.3	Jumlah Tenaga Kesehatan Menurut Kabupaten/Kota di Provinsi Sumatera Barat, 2018 <i>Number of Medical Personnel by Regency/Municipality in Sumatera Barat Province, 2018</i>	264
4.2.4	Persentase Penduduk yang Mempunyai Keluhan Kesehatan Selama Sebulan Terakhir Menurut Kabupaten/Kota di Provinsi Sumatera Barat, 2013-2018 <i>Percentage of People Who Had Health Complaint During a Month Prior to The Survey by Regency/Municipality in Sumatera Barat Province, 2013-2018</i>	265
4.2.5	Jumlah Kasus Penyakit Menurut Jenis Penyakit dan kabupaten/Kota di Provinsi Sumatera Barat, 2018 <i>Number of Disease Cases by Type of Disease and Regency/Municipality in Sumatera Barat Province, 2018</i>	266
4.2.6	Jumlah Bayi Lahir Hidup , Bayi Berat Badan Lahir Rendah (BBLR) Menurut Kabupaten/Kota di Provinsi Sumatera Barat, 2018 <i>Number of Births, Babies with Low Birth Weights (LBW) by Regency/Municipality in Sumatera Barat Province, 2018</i>	268
4.2.7	Jumlah Fasilitas Kesehatan Menurut Kabupaten/Kota di Provinsi Sumatera Barat, 2018 <i>Number Of Health Facilities by Regency/Municipality in Sumatera Barat Province, 2018</i>	269
4.2.8	Persentase Penduduk yang Mempunyai Keluhan Kesehatan dan Berobat Jalan Selama Sebulan Terakhir Menurut Kabupaten/Kota di Percentage of People Who Had Health Complaint and Had Outpatient During a Month Prior to The Survey by Regency/Municipality in Sumatera Barat Province, 2013-2018	270
4.2.9	Distribusi Persentase Penduduk yang Mempunyai Keluhan Kesehatan Selama Sebulan Terakhir dan Tidak Berobat Jalan Menurut Alasan Utama Tidak Berobat Jalan Kabupaten/Kota di Provinsi Sumatera Barat, 2018 <i>Percentage Distribution of People Who Had Health Complaint During a Month Prior to The Survey and Had Not Outpatient by Main Reason for Not Outpatient and Regency/Municipality in Sumatera Barat Province, 2018</i> 272	272
4.2.10	Persentase Penduduk yang Memiliki Jaminan Kesehatan Menurut Jenis Jaminan dan Kabupaten/Kota di Provinsi Sumatera Barat, 2018 <i>Percentage of Population Who Has Health Insurance by Types of Health Insurances Regency/Municipality in Sumatera Barat Province, 2018</i>	274
4.2.11	Jumlah Puskesmas dan Fasilitas Tenaga Medis serta Paramedis di Provinsi Sumatera Barat, 2018 <i>Number of Public Health Centre and Facilities of Medical Personnel and Paramedic in Sumatera Barat Province, 2018</i>	276
4.2.12	Jumlah Rumah Sakit dan Fasilitas Tenaga Medis serta Paramedis di Provinsi Sumatera Barat, 2018 <i>Number of Hospital, Medical Personnel and Paramedic in Sumatera Barat Province, 2018</i>	279
4.2.13	Jumlah Tenaga Medis, Paramedis dan Tenaga Lain pada RS Pusat, RS Daerah Kabupaten/Kota, Rs TNI/Polri Menurut Jenis Jabatan di Provinsi Sumatera	

	Barat, 2018 <i>Number of Paramedics and Others Medical Personel by Professioni in Center Hospital and Province's Hospital, Regencies's/Municipalities's Hospital and Army's/Police's Hospital in Sumatera Barat Province, 2018</i>	282
4.2.14	Persentase Perempuan Pernah Kawin Berumur 15-49 Tahun yang Melahirkan Anak Lahir Hidup (ALH) Menurut Penolong Proses Kelahiran dan Kabupaten/Kota di Provinsi Sumatera Barat, 2018 <i>Percentage of Woman Ever Married Aged 15-49 Years Who Gave Birth Alived Children by Birth Process Helper and Regency/Municipality in Sumatera Barat Province, 2018</i>	286
4.2.15	Jumlah dan Kapasitas Tempat Tidur Rumah Sakit Umum di Provinsi Sumatera Barat, 2018 <i>Number of Available Beds and Capacity in Public Hospital in Sumatera Barat Province, 2018</i>	287
4.2.16	Jumlah Kunjungan pada Rumah Sakit Menurut Kabupaten/Kota di Provinsi Sumatera Barat, 2018 <i>Number of Attendances in Public Hospital by Regency/Municipality in Sumatera Barat Province, 2018</i>	289
4.2.17	Jumlah Kunjungan pada Puskesmas Menurut Kabupaten/Kota di Provinsi Sumatera Barat, 2018 <i>Number of Attendances in Public Health by Regency/Municipality in Sumatera Barat Province, 2018</i>	290
4.2.18	Banyaknya Pasien yang Dirawat pada RSU Kabupaten/Kota di Provinsi Sumatera Barat, 2018 <i>Number of Patients at Public Hospitals of Regency/Municipality in Sumatera Barat Province, 2018</i>	291
4.2.19	Jumlah Bayi yang Pernah Mendapat Imunisasi Menurut Kabupaten/Kota dan Jenis Imunisasi di Provinsi Sumatera Barat, 2018 <i>Number of Infant Who Had Immunization by Regency/Municipality and Type of Immunization in Sumatera Barat Province, 2018</i>	292
4.2.20	Jumlah Kasus Penyakit Menular Yang Dapat Dicegah Dengan Imunisasi (PD3I) Menurut Kabupaten/Kota di Provinsi Sumatera Barat, 2018 <i>Number of Case of Infectious Deseases Can be Prevented Through Immunization Desease by Regency/Municipality in Sumatera Barat Province, 2018</i>	293
4.2.21	Jumlah Kelahiran Menurut Kabupaten/Kota di Provinsi Sumatera Barat, 2018 <i>Number of Child Births and Maternal Deaths at by Regency/Municipality in Sumatera Barat Province, 2018</i>	294
4.2.22	Jumlah Kematian Neonatal, Bayi dan Balita di Provinsi Sumatera Barat, 2018 <i>Number of Infant and Child Death in Sumatera Barat Province, 2018</i>	295

4.2.23	Jumlah Ibu Hamil, Melakukan Kunjungan K1, Melakukan Kunjungan K4, dan Mendapat Tablet Zat Besi (Fe) di Provinsi Sumatera Barat, 2018 <i>Number of Pregnant Women, Those with One Visit and four Visits of Antenatal Care and Receiving Iron Supplement in Sumatera Barat Province, 2018</i>	296
4.2.24	Jumlah Fasilitas Kesehatan Keluarga Berencana (Faskes KB) dan Pos Pelayanan Keluarga Berencana Desa (PPKBD) Menurut Kabupaten/Kota di Provinsi Sumatera Barat, 2018 <i>Number of Family Planning Clinics and Village Family Planning Service Units by Regency/Municipality in Sumatera Barat Province, 2018</i>	297
4.2.25	Jumlah Pasangan Usia Subur dan Peserta KB Aktif Menurut Kabupaten/Kota di Provinsi Sumatera Barat, 2018 <i>Number of Eligible Couples and Family Planning Participants by Regency/Municipality in Sumatera Barat Province, 2018</i>	298
4.2.26	Target dan Realisasi Akseptor Keluarga Berencana di Provinsi Sumatera Barat (Orang), 2018 <i>Target And Realization of New Acceptor of Family Planning Program in Sumatera Barat Province (People), 2018</i>	300
4.2.27	Jumlah Akseptor Baru di Provinsi Sumatera Barat (Orang), 2018 <i>Number of New Acceptor of Family Planning Program in Sumatera Barat Province (People), 2018</i>	301
4.3	PERUMAHAN DAN LINGKUNGAN/HOUSING AND ENVIRONMENT	302
4.3.1	Distribusi Persentase Rumah Tangga Menurut Luas Lantai dan Kabupaten/Kota di Provinsi Sumatera Barat (m ²), 2018 <i>Percentage Distribution of Household Population by Floor Area and Regency/Municipality in Sumatera Barat Province (m²), 2018</i>	302
4.3.2	Distribusi Persentase Rumah Tangga Menurut Sumber Air Minum dan Kabupaten/Kota dan di Provinsi Sumatera Barat , 2018 <i>Percentage Distribution of Household Population by Source of Drinking Water and Regency/Municipality in Provinsi Sumatera Barat , 2018</i>	303
4.3.3	Distribusi Persentase Rumah Tangga Menurut Kabupaten/Kota dan Sumber Penerangan di Provinsi Sumatera Barat, 2018 <i>Percentage Distribution of Household Population by Regency/Municipality and Lighting Source in Sumatera Barat Province, 2018</i>	306
4.3.4	Distribusi Persentase Rumah Tangga Menurut Penggunaan Fasilitas Tempat Buang Air Besar dan Kabupaten/Kota dan di Provinsi Sumatera Barat, 2018 <i>Percentage Distribution of Household Population by Type of Toilet Facility Used by The Household and Regency/Municipality in Sumatera Barat Province, 2018</i>	307
4.3.5	Distribusi Persentase Rumah Tangga Menurut Bahan Bakar Utama untuk Memasak dan Kabupaten/Kota di Provinsi Sumatera Barat, 2018 <i>Percentage Distribution of Household Population by Type of Cooking Fuel and Regency/Municipality in Sumatera Barat Province, 2018</i>	308

4.3.6	Distribusi Persentase Rumah Tangga Menurut Status Penguasaan Bangunan Tempat Tinggal dan Kabupaten/Kota di Provinsi Sumatera Barat, 2018 <i>Percentage Distribution of Household Population by Dwelling Ownership Status and Regency/Municipality in Sumatera Barat Province , 2018.....</i>	310
4.3.7	Distribusi Persentase Rumah Tangga Menurut Jenis Lantai Terluas dan Kabupaten/Kota di Provinsi Sumatera Barat, 2018 <i>Percentage Distribution of Household Population by Main Material of Dwelling Floor and Regency/Municipality in Sumatera Barat Province , 2018</i>	311
4.3.8	Persentase Rumah Tangga yang Memiliki Akses Terhadap Sanitasi Layak Menurut Kabupaten/Kota di Provinsi Sumatera Barat, 2015-2018 <i>Percentage of Household Population by Improved Sanitation and Regency/ Municipality in Sumatera Barat Province , 2015-2018.....</i>	312
4.3.9	Persentase Rumah Tangga yang Memiliki Akses Terhadap Sumber Air Minum Layak Menurut Kabupaten/Kota di Provinsi Sumatera Barat, 2015-2018 <i>Percentage of Household Population That Have Improved Drinking Water by Regency/Municipality in Sumatera Barat Province, 2015-2018.....</i>	313
4.4	KRIMINALITAS/CRIME.....	314
4.4.1	Jumlah Tindak Pidana, Risiko Penduduk Terjadi Tindak Pidana per 100.000 Penduduk, Persentase Penyelesaian Tindak Pidana dan Selang Waktu Terjadinya Tindak Pidana Menurut Kepolisian Resort di Provinsi Sumatera Barat, 2016-2018 <i>Number of Crime, Crime Rate per 100,000 Population, Percentage of Crime Clearance, and Time Interval of Crime Occurance by Departmental (Resort) Police Office in Sumatera Barat Province, 2016-2018.....</i>	314
4.4.2	Data Kecelakaan Lalu Lintas yang Terjadi di Provinsi Sumatera Barat 2018 <i>Traffic crash data happens in Sumatera Barat Province 2018</i>	316
4.4.3	Kasus yang Menonjol di Provinsi Sumatera Barat, 2014-2018 <i>Prominent Cases In Sumatera Barat Province, 2014-2018.....</i>	317
4.4.4	Jumlah Peristiwa Kejahatan yang Dilaporkan Menurut Jenis Kejahatan di Provinsi Sumatera Barat, 2014-2018 <i>The Number of Events Reported Crime by Type of Crime in Sumatera Barat Province, 2014-2018</i>	318
4.4.5	Penghuni pada UPT Pemasyarakatan Menurut Lama Hukuman dan Jenis Kelamin di Provinsi Sumatera Barat, 2018 <i>Number of Prisoners Inmates by Length Sentence and Sex in Sumatera Barat Province, 2018.....</i>	319
4.4.6	Jumlah Penghuni UPT Pemasyarakatan Menurut Jenis Tindak Pidana di Provinsi Sumatera Barat, 2018 <i>Number of Prisoners Inmates by Type of Crimes in Sumatera Barat Province, 2018</i>	320

4.4.7	Jumlah Perkara Pidana pada Pengadilan Negeri di Provinsi Sumatera Barat, 2018 <i>Number of Criminal Cases by Public Court in Sumatera Barat Province, 2018</i>	324
4.4.8	Jumlah Perkara Perdata pada Pengadilan Negeri di Provinsi Sumatera Barat, 2018 <i>Number of Civil Cases by Public Court in Sumatera Barat Province, 2018</i>	325
4.4.9	Data-Data Jumlah Perkara di Provinsi Sumatera Barat, 2018 <i>Number of Cases in Sumatera Barat Province, 2018</i>	326
4.4.10	Data Jumlah Perkara di Pengadilan Tinggi Padang, 2018 <i>Number of Cases by High Court of Padang, 2018</i>	327
4.4.11	Data Perkara Pidana Berdasarkan Bulan dan Jenis Tindak Pidana di Pengadilan Tinggi Padang, 2018 <i>Criminal Cases by Month and Kind of Crime at High Court of Padang, 2018</i>	328
4.4.12	Data Perkara Perdata Berdasarkan Bulan dan Jenis Tindak Perdata pada Pengadilan Tinggi Padang, 2018 <i>Civil Cases by Month and Kind of Civil Case at High Court of Padang, 2018</i>	332
4.5	AGAMA DAN SOSIAL LAINNYA/RELIGION AND OTHER SOCIAL AFFAIRS	334
4.5.1	Jumlah Jemaah Haji yang Diberangkatan ¹ ke Tanah Suci Menurut Kabupaten/Kota di Provinsi Sumatera Barat, 2016-2018 <i>Number of Haji Pilgrims Departured¹ by Regency/Municipality in Sumatera Barat Province, 2016-2018</i>	334
4.5.2	Banyaknya Jemaah Haji Menurut Jenis Kelamin dan Kabupaten/Kota di Provinsi Sumatera Barat, 2018 <i>Number of Mosslem Pilgrims by Sex and Regency/Municipality in Sumatera Barat Province, 2018</i>	335
4.5.3	Banyaknya Jemaah Haji Menurut Golongan Umur dan Kabupaten/Kota di Provinsi Sumatera Barat, 2018 <i>Number of Mosslem Pilgrims by Age Group and Regency/Municipality in Sumatera Barat Province, 2018</i>	336
4.5.4	Banyaknya Jemaah Haji Menurut Jenis Pekerjaan Utama dan Kabupaten/Kota di Provinsi Sumatera Barat, 2018 <i>Number of Mosslem Pilgrims by Occupation and Regency/Municipality in Sumatera Barat Province, 2018</i>	337
4.5.5	Banyaknya Jemaah Haji Menurut Pendidikan Tertinggi yang Ditamatkan dan Kabupaten/Kota di Provinsi Sumatera Barat, 2018 <i>Number of Mosslem Pilgrims by Education Attainment and Regency/Municipality in Sumatera Barat Province, 2018</i>	339
4.5.6	Jumlah Ternak Kurban, Orang Berkurban dan Penerima Kurban Pada Hari Raya Idul Adha di Provinsi Sumatera Barat, 2018 <i>Number of Cattle Slaughtered, Sacrifice and Receipt on Islamic Festival Sacrifice in Sumatera Barat Province, 2018</i>	340

4.5.7	Banyaknya Isbath Nikah, Talak dan Cerai di Provinsi Sumatera Barat, 2016-2018 <i>Number of Isbath Marriages and Divorces in Sumatera Barat Province, 2016-2018</i>	341
4.5.8	Jumlah Perceraian Menurut Faktor Pada Pengadilan Tinggi Agama se- Provinsi Sumatera Barat, 2018 <i>Number of Divorces by Factors in Court Religious in Sumatera Barat Province, 2018</i>	342
4.5.9	Perkara Yang Diputus Pada Pengadilan Agama Se- Wilayah Pengadilan Tinggi Agama Padang Di Provinsi Sumatera Barat, 2018 <i>Case A Disconnect on Religious Court 'District Court High Religion in Sumatera Barat Province, 2018</i>	345
4.5.10	Jumlah Penduduk Menurut Agama yang Dianut dan Kabupaten/Kota di Provinsi Sumatera Barat, 2018 <i>Population by Religion and Regency/Municipality in Sumatera Barat Province, 2018</i>	349
4.5.11	Jumlah Tempat Peribadatan Menurut Kabupaten/Kota di Provinsi Sumatera Barat, 2018 <i>Number of Worship Facilities by Regency/Municipality in Sumatera Barat Province, 2018</i>	350
4.5.12	Banyaknya Zakat yang Dikelola oleh Kementerian Agama di Provinsi Sumatera Barat, 2018 <i>Number of Islamic Tith (zakat) Manager by Dept of Religious in Sumatera Barat Province, 2018</i>	351
4.5.13	Jumlah Pondok Pesantren di Provinsi Sumatera Barat, 2018 <i>Number of Faculties Within Islamic Boarding School in Sumatera Barat Province, 2018</i>	352
4.5.14	Jumlah Tenaga Pengajar pada Pondok Pesantren Menurut Jabatan dan Kabupaten/Kota di Provinsi Sumatera Barat, 2018 <i>Number of Islamic Boarding School Teacher by Function and Regency/ Municipality in Sumatera Barat Province, 2018</i>	353
4.5.15	Jumlah Santri Pondok Pasantren di Provinsi Sumatera Barat, 2018 <i>Number of Students Within Islamic Boarding School in Sumatera Barat Province, 2018</i>	354
4.5.16	Jumlah Kejadian Bencana Alam Menurut Kabupaten/Kota di Provinsi Sumatera Barat, 2018 <i>Number of Natural Disaster Events by Regency/Municipality in Sumatera Barat Province, 2018</i>	355
4.5.17	Jumlah Korban yang Diakibatkan Bencana Alam Menurut Kabupaten/Kota di Provinsi Sumatera Barat, 2018 <i>Number of Victims Due to Natural Disaster by Regency/Municipality in Sumatera Barat Province, 2018</i>	357
4.5.18	Jumlah Kerusakan Rumah Diakibatkan Bencana Alam Menurut Kabupaten/ Kota di Provinsi Sumatera Barat, 2018 <i>Number of Damaged Houses Due to Natural Disaster by Regency/ Municipality in Sumatera Barat Province, 2018</i>	362

4.5.19	Jumlah Desa/Kelurahan/Nagari Rawan Bencana Menurut Kabupaten/Kota di Provinsi Sumatera Barat, 2018 <i>Number of Villages that Disaster Prone Area by Regency/Municipality in Sumatera Barat Province, 2018</i>	363
4.5.20	Jumlah Desa ¹ /Kelurahan yang Mengalami Bencana Alam ² Menurut Kabupaten/Kota di Provinsi Sumatera Barat, 2011, 2014 dan 2018 <i>Number of Villages¹ that Had Natural Disaster² by Regency/Municipality in Sumatera Barat Province, 2011, 2014 dan 2018</i>	365
4.5.21	Jumlah Penerima Bantuan (Kepala Keluarga) dan Anggaran Bantuan Sosial Pangan Menurut Kabupaten/Kota di Provinsi Sumatera Barat, 2018 <i>Number of Aid Recipients (head of household) and Food Social Assistance Budget by Regency/Municipality in Sumatera Barat Province, 2018</i>	367
4.5.22	Banyaknya Tenaga Kesejahteraan Sosial Kecamatan (TKSK), Taman Makam Pahlawan, Panti Asuhan, Karang Taruna, Lembaga Kesejahteraan Sosial (LKS)/Organisasi Sosial (Orsos), Pekerja Sosial Masyarakat (PSM) dan TAGANA di Provinsi Sumatera Barat, 2018 <i>Number of Hero Cemetery Foster Homes, Youth Clubs, Social Organization, Social Workers and Youth Disaster Preparednes in Sumatera Barat Province, 2018</i>	368
4.5.23	Banyaknya Penghuni Panti Asuhan yang Tertangani Menurut Jenis Kelamin dan Kabupaten/Kota di Provinsi Sumatera Barat, 2018 <i>Number of Occupants at Foster Homes by Sex and Regency/Municipality in Sumatera Barat Province, 2018</i>	369
4.5.24	Populasi Penyandang Masalah Kesejahteraan Sosial Menurut Kabupaten/ Kota di Provinsi Sumatera Barat, 2018 <i>Population of People With Social Problem by Regency/Municipality in Sumatera Barat Province, 2018</i>	370
4.5.25	Banyaknya Korban yang ditimpa Bencana Alam di Provinsi Sumatera Barat, 2018 <i>Number of Natural Disasters Victim in Sumatera Barat Province, 2018</i>	371
4.5.26	Jumlah Posyandu dan Kader Posyandu Menurut Kabupaten/Kota di Provinsi Sumatera Barat, 2018 <i>Number of Integrated Service Center by Regency/Municipality in Sumatera Barat Province, 2018</i>	372
4.5.27	Strata Posyandu Menurut Kabupaten/Kota di Provinsi Sumatera Barat, 2018 <i>Level of Integrated Service Center by Regency/Municipality in Sumatera Barat Province, 2018</i>	373
4.5.28	Alokasi Dana Desa di Provinsi Sumatera Barat, 2018 <i>Allocation of Village Funds in Sumatera Barat Province, 2018</i>	374
4.6	KEMISKINAN DAN PEMBANGUNAN MANUSIA/POVERTY AND HUMAN DEVELOPMENT	375
4.6.1	Garis Kemiskinan, Jumlah dan Persentase Penduduk Miskin di Provinsi Sumatera Barat, 2014–2018 <i>Poverty Line, Number and Percentage of Poor People in Sumatera Barat Province, 2014–2018</i>	375
4.6.2	Jumlah dan Persentase Penduduk Miskin, Garis Kemiskinan, Indeks	

	Kedalaman Kemiskinan (P1) dan Indeks Keparahan Kemiskinan (P2) ¹ Menurut Kabupaten/Kota di Provinsi Sumatera Barat, 2017 -2018 <i>Total and Percentage Poor People, Poverty Line, Poverty Gap Index and Poverty Severity Index by Regency/Municipality in Sumatera Barat Province, 2017 - 2018</i>	376
4.6.3	Garis Kemiskinan, Jumlah dan Penduduk Miskin di Daerah Perkotaan di Provinsi Sumatera Barat, 2014–2018 <i>Poverty Line, Number and Percentage Poor People in Urban Area in Sumatera Barat Province, 2014–2018</i>	378
4.6.4	Garis Kemiskinan, Jumlah dan Penduduk Miskin di Daerah Perdesaan di Provinsi Sumatera Barat, 2014–2018 <i>Poverty Line, Number and Percentage Poor People in Rural Area in Sumatera Barat Province, 2014–2018</i>	379
4.6.5	Indeks Kedalaman Kemiskinan dan Indeks Keparahan Kemiskinan Menurut Daerah di Provinsi Sumatera Barat, 2014–2018 <i>Poverty Gap Index and Poverty Severity Index by Region in Sumatera Barat Province, 2014–2018</i>	380
4.6.6	Persentase Penduduk Miskin Usia 15 Tahun ke Atas yang Tidak Bekerja, Bekerja di Sektor Pertanian dan Bekerja Bukan di Sektor Pertanian Menurut Kabupaten/Kota di Provinsi Sumatera Barat, 2018 <i>Percentage of Poor People Aged 15 Over of Unemployment, Work in Agriculture Sector and No Work in Agriculture Sector by Regency/ Municipality in Sumatera Barat Province, 2018</i>	381
4.6.7	Persentase Pengeluaran Perkapita untuk Makanan Penduduk Miskin dan Tidak Miskin Menurut Kabupaten/Kota di Provinsi Sumatera Barat, 2018 <i>Percentage of Consumption Expenditure for Foods of Poor People and Survive People by Regency/Municipality in Sumatera Barat Province, 2018</i>	382
4.6.8	Indeks Pembangunan Manusia Menurut Kabupaten/Kota di Provinsi Sumatera Barat, 2013-2018 <i>Human Development Index by Regency/Municipality in Sumatera Barat Province, 2013-2018</i>	383
5	PERTANIAN, KEHUTANAN, PETERNAKAN, DAN PERIKANAN/ AGRICULTURE, FORESTRY, LIVESTOCK, AND FISHERY	385
5.1	TANAMAN PANGAN/ FOOD CROPS	403
5.1.1	Luas Panen, Produksi, dan Produktivitas Padi Sawah dan Padi Ladang Menurut Kabupaten/Kota di Provinsi Sumatera Barat, 2018 <i>Harvested Area, Production, and Productivity of Wetland and Dryland Paddy by Regency/Municipality in Sumatera Barat Province, 2018</i>	403
5.1.2	Produksi Padi ¹ Setara Beras Menurut Kabupaten/Kota di Provinsi Sumatera Barat, 2018 <i>Area of Dry Field/Garden, Shifting Cultivation, Land and Temporarily Rice Equivalent Production by Regency/Municipality in Sumatera Barat Province, 2018</i>	404
5.1.3	Luas Panen, Produksi, dan Produktivitas Jagung, Kedelai, Kacang Tanah,	

	Kacang Hijau, Ubi Kayu dan Ubi Jalar Menurut Kabupaten/Kota di Provinsi Sumatera Barat, 2018 <i>Harvested Area, Production, and Productivity of Maize, Soybean, Peanut, Mungbean, Cassava and Sweet Potato by Regency/Municipality in Sumatera Barat Province, 2018</i>	405
5.1.4	Luas Lahan Tegal/Kebun, Ladang/Huma, dan Lahan yang Sementara Tidak Diusahakan Menurut Kabupaten/Kota di Provinsi Sumatera Barat (hektar), 2018 <i>Area of Dry Field/Garden, Shifting Cultivation, Land and Temporarily Unused Land by Regency/Municipality in Sumatera Barat Province (hectare), 2018.....</i>	408
5.1.5	Luas Lahan Sawah Menurut Kabupaten/Kota dan Jenis Pengairan di Provinsi Sumatera Barat (hektar), 2018 <i>Area of Wetland by Regency/Municipality and Type of Irrigation in Sumatera Barat Province (hectare), 2018.....</i>	409
5.1.6	Luas Daerah Irigasi Menurut Kabupaten/Kota di Provinsi Sumatera Barat 2018 <i>Irrigation Area by Regency/Municipality in Sumatera Barat Province, 2018.....</i>	410
5.1.7	Jaringan Irigasi Menurut Kabupaten/Kota di Provinsi Sumatera Barat, 2018 <i>Length of Irrigation Network by Regency/Municipality in Sumatera Barat Province, 2018.....</i>	411
5.2	HORTIKULTURA/ HOLTICULTURE	412
5.2.1	Luas Panen Tanaman Sayuran dan Buah-buahan Semusim Menurut Jenis Tanaman dan Kabupaten/Kota di Provinsi Sumatera Barat (Ha), 2017-2018 <i>Harvested Area of Vegetables and Fruits seasonal by Kind of Plant and Regency/Municipality in Sumatera Barat Province (Ha), 2017-2018.....</i>	412
5.2.2	Produksi Tanaman Sayuran dan Buah-buahan Semusim Menurut Jenis Tanaman dan Kabupaten/Kota di Provinsi Sumatera Barat (Ton), 2017-2018 <i>Production of Vegetables and Fruits Seasonal by Kind of Plant and Regency/Municipality in Sumatera Barat Province (Ton), 2017-2018.....</i>	417
5.2.3	Luas Panen Tanaman Sayuran dan Buah-Buahan Semusim Menurut Jenis Tanaman di Provinsi Sumatera Barat (Ha), 2015-2018 <i>Harvested Area of seasonal Vegetables and Fruits by Kind of Plant in Sumatera Barat Province (Ha), 2015-2018</i>	422
5.2.4	Produksi Tanaman Sayuran dan Buah-Buahan Semusim Menurut Jenis Tanaman di Provinsi Sumatera Barat (Ton), 2015-2018 <i>Production of Seasonal Vegetables and Fruits by Kind of Plant in Sumatera Barat Province (Ton), 2015-2018.....</i>	423
5.2.5	Luas Panen Tanaman Biofarma Menurut Jenis Tanaman dan Kabupaten/ Kota di Provinsi Sumatera Barat (m ²), 2017-2018 <i>Production of Seasonal Vegetables and Fruits by Kind of Plant in Harvested Area of Medicinal Plants by Kind of Plant and Regency/Municipality in Sumatera Barat Province (m²), 2017-2018</i>	424

5.2.6	Produksi Tanaman Biofarma Menurut Jenis Tanaman dan Kabupaten/Kota di Provinsi Sumatera Barat (Kg), 2017-2018 <i>Production of Medicinal Plants by Kind of Plant and Regency/Municipality in Sumatera Barat Province (Kg), 2017-2018</i>	428
5.2.7	Luas Panen Tanaman Biofarma Menurut Jenis Tanaman di Provinsi Sumatera Barat (m ²), 2015-2018 <i>Harvested Area of Medicinal Plants by Kind of Plant in Sumatera Barat Province (m²), 2015-2018</i>	432
5.2.8	Produksi Tanaman Biofarma Menurut Jenis Tanaman di Provinsi Sumatera Barat (Kg), 2015-2018 <i>Production of Medicinal Plants by Kind of Plant in Sumatera Barat Province (Kg), 2015-2018</i>	433
5.2.9	Luas Panen Tanaman Hias Menurut Jenis Tanaman dan Kabupaten/Kota di Provinsi Sumatera Barat (m ²), 2017-2018 <i>Harvested Area of Omamental Plants by Kind of Plant and Regency/Municipality in Sumatera Barat Province (m²), 2017-2018</i>	434
5.2.10	Produksi Tanaman Hias Menurut Jenis Tanaman dan Kabupaten/Kota di Provinsi Sumatera Barat , 2017-2018 <i>Production of Omamental Plants by Kind of Plant and Regency/Municipality in Sumatera Barat Province , 2017-2018</i>	438
5.2.11	Luas Panen Tanaman Hias Menurut Jenis Tanaman di Provinsi Sumatera Barat (m ²), 2015-2018 <i>Harvested Area of Omamental Plants by Kind of Plant in Sumatera Barat Province (m²), 2015-2018</i>	442
5.2.12	Produksi Tanaman Hias Menurut Jenis Tanaman di Provinsi Sumatera Barat , 2015-2018 <i>Production of Omamental Plants by Kind of Plant in Sumatera Barat Province , 2015-2018</i>	443
5.2.13	Produksi Buah Buahan dan Sayuran Tahunan Menurut Jenis Tanaman dan Kabupaten/Kota di Provinsi Sumatera Barat (Ton), 2017-2018 <i>Production of Fruits and Vegetables Annual by Kind of Plant Regency/Municipality in Sumatera Barat Province (Ton), 2017-2018</i>	444
5.2.14	Produksi Buah-Buahan dan Sayuran Tahunan Menurut Jenis Tanaman di Provinsi Sumatera Barat (ton), 2015-2018 <i>Production of Annual Fruits and Vegetables by Kind of Plant in Sumatera Barat Province (ton), 2015- 2018</i>	450
5.2.15	Tanaman Menghasilkan Terbesar Buah-buahan dan Sayuran Tahunan Menurut Jenisnya dan Kabupaten/Kota (Pohon), 2017-2018 <i>The Largest Annual Fruits and Vegetables by Kind of Plant and Regency/Municipality (Tree), 2017- 2018</i>	451
5.2.16	Realisasi Penyaluran Pupuk Menurut Kabupaten/Kota Di Provinsi Sumatera Barat, 2017-2018 <i>Production of Annual Fruits and Vegetables by Kind of Plant in Sumatera Barat Province , 2017- 2018</i>	457

5.2.17	Banyaknya Mesin Pengolahan Tanah di Sumatera Barat, 2017-2018 <i>Number of Land Processing Machinery in Sumatera Barat, 2017-2018</i>	459
5.2.18	Banyaknya Mesin Pengolahan Tanah di Sumatera Barat, 2017-2018 <i>Number of Land Processing Machinery in Sumatera Barat, 2017-2018</i>	461
5.2.19	Banyaknya Mesin Pengolah Gabah di Provinsi Sumatera Barat, 2017-2018 <i>Number of Paddy Processor in Sumatera Barat Province, 2017-2018</i>	463
5.3	PERKEBUNAN/ESTATE CROPS	465
5.3.1	Luas Area Tanaman Perkebunan Rakyat Menurut Kabupaten/Kota dan Jenis Tanaman di Provinsi Sumatera Barat (Ha), 2017-2018 <i>Planted Areas of Smallholder Estate Crops by Regency/Municipality & Type of Crops In Sumatera Barat Province (Hectare), 2017-2018</i>	465
5.3.2	Produksi Perkebunan Rakyat Menurut Kabupaten/Kota dan Jenis Tanaman di Provinsi Sumatera Barat (Ton), 2017-2018 <i>Production of Smallholder Estate by Regency/Municipality & Type of Crops In Sumatera Barat Province (ton), 2017-2018</i>	473
5.3.3	Luas Tanaman dan Produksi Kelapa Sawit Perkebunan Rakyat di Provinsi Sumatera Barat, 2018 <i>Planted Area and Production of Smallholder Palm Oil Plantation in Sumatera Barat Province, 2018</i>	481
5.3.4	Luas Tanaman dan Produksi Karet Perkebunan Rakyat di Provinsi Sumatera Barat, 2018 <i>Planted Area and Production of Smallholder Rubber Plantation in Sumatera Barat Province, 2018</i>	483
5.3.5	Luas Tanaman dan Produksi Kakao Perkebunan Rakyat di Provinsi Sumatera Barat (Ha), 2018 <i>Planted Area and Production of Smallholder Cacao Plantation in Sumatera Barat Province (Ha), 2018</i>	485
5.3.6	Luas Tanaman dan Produksi Kelapa Dalam Perkebunan Rakyat di Provinsi Sumatera Barat (Ha), 2018 <i>Planted Area and Production of Smallholder Coconut Plantation in Sumatera Barat Province (Ha), 2018</i>	487
5.3.7	Luas Tanaman dan Produksi Kopi Arabika Perkebunan Rakyat di Provinsi Sumatera Barat (Ha), 2018 <i>Planted Area and Production of Smallholder Arrabica Coffee Plantation in Sumatera Barat Province (Ha), 2018</i>	489
5.3.8	Luas Tanaman dan Produksi Kopi Robusta Perkebunan Rakyat di Provinsi Sumatera Barat (Ha), 2018 <i>Planted Area and Production of Smallholder Robusta Coffee Plantation in Sumatera Barat Province (Ha), 2018</i>	491
5.3.9	Luas Tanaman dan Produksi Kayu Manis Perkebunan Rakyat di Provinsi Sumatera Barat (Ha), 2018 <i>Planted Area and Production of Smallholder Cassiavera Plantation in</i>	

	<i>Sumatera Barat Province (Ha), 2018.....</i>	<i>493</i>
5.3.10	Luas Tanaman dan Produksi Gambir Perkebunan Rakyat di Provinsi Sumatera Barat (Ha), 2018 <i>Planted Area and Production of Smallholder Gambier Plantation in Sumatera Barat Province (Ha), 2018.....</i>	<i>495</i>
5.3.11	Luas Tanaman dan Produksi Pinang Perkebunan Rakyat di Provinsi Sumatera Barat (Ha), 2018 <i>Planted Area and Production of Smallholder Areca Nut Plantation in Sumatera Barat Province (Ha), 2018.....</i>	<i>497</i>
5.3.12	Luas Tanaman dan Produksi Cengkeh Perkebunan Rakyat di Provinsi Sumatera Barat (Ha), 2018 <i>Planted Area and Production of Smallholder Areca Nut Plantation in Sumatera Barat Province, 2018</i>	<i>499</i>
5.3.13	Luas Tanaman dan Produksi Teh Perkebunan Rakyat di Provinsi Sumatera Barat (Ha), 2018 <i>Planted Area and Production of Smallholder Tea Plantation in Sumatera Barat Province, 2018.....</i>	<i>501</i>
5.3.14	Luas Tanaman dan Produksi Kemiri Perkebunan Rakyat di Provinsi Sumatera Barat (Ha), 2018 <i>Planted Area and Production of Smallholder Candlenut Plantation in Sumatera Barat Province (Ha), 2018.....</i>	<i>503</i>
5.3.15	Luas Tanaman dan Produksi Pala Perkebunan Rakyat di Provinsi Sumatera Barat (Ha), 2018 <i>Planted Area and Production of Smallholder Nutmeg Plantation in Sumatera Barat Province (Ha), 2018.....</i>	<i>505</i>
5.3.16	Luas Tanaman dan Produksi Enau Perkebunan Rakyat di Provinsi Sumatera Barat, 2018 <i>Planted Area and Production of Smallholder Sugar Palm Plantation in Sumatera Barat Province, 2018</i>	<i>507</i>
5.3.17	Luas Tanaman dan Produksi Gardamon Perkebunan Rakyat di Provinsi Sumatera Barat (Ha), 2018 <i>Planted Area and Production of Smallholder Cardamon Plantation in Sumatera Barat Province, 2018</i>	<i>509</i>
5.3.18	Luas Tanaman dan Produksi Lada Perkebunan Rakyat di Provinsi Sumatera Barat, 2018 <i>Planted Area and Production of Smallholder Pepper Plantation in Sumatera Barat Province, 2018.....</i>	<i>511</i>
5.3.19	Luas Tanaman dan Produksi Kapuk Perkebunan Rakyat di Provinsi Sumatera Barat (Ha), 2018 <i>Planted Area and Production of Smallholder Kapok Plantation in Sumatera Barat Province (Ha), 2018.....</i>	<i>513</i>
5.3.20	Luas Tanaman dan Produksi Vanili Perkebunan Rakyat di Provinsi Sumatera Barat (Ha), 2018 <i>Planted Area and Production of Smallholder Vanilli Plantation in Sumatera</i>	

	<i>Barat Province (Hectare), 2018</i>	515
5.3.21	Luas Tanaman dan Produksi Tebu Perkebunan Rakyat di Provinsi Sumatera Barat (Ha), 2018 <i>Planted Area and Production of Smallholder Sugar Cane Plantation in Sumatera Barat Province (Ha), 2018</i>	517
5.3.22	Luas Tanaman dan Produksi Obat-obatan Perkebunan Rakyat di Provinsi Sumatera Barat, 2018 <i>Planted Area and Production of Smallholder Medicinal Plantation in Sumatera Barat Province, 2018</i>	518
5.3.23	Luas Tanaman dan Produksi Tembakau Perkebunan Rakyat di Provinsi Sumatera Barat (Ha), 2018 <i>Planted Area and Production of Smallholder Tobacco Plantation in Sumatera Barat Province (Ha), 2018</i>	519
5.3.24	Luas Tanaman dan Produksi Nilam Perkebunan Rakyat di Provinsi Sumatera Barat, 2018 <i>Planted Area and Production of Smallholder Patchouli Plantation in Sumatera Barat Province, 2018</i>	520
5.4	KEHUTANAN/FORESTY	521
5.4.1	Luas Kawasan Hutan dan Perairan ¹ Menurut Kabupaten/Kota di Provinsi Sumatera Barat (ha), 2018 <i>Extent of Forest Area, Inland Water, Coastal and Marine Ecosystem¹ by Regency/Municipality in Sumatera Barat Province (ha), 2018</i>	521
5.4.2	Produksi Hasil Hutan Menurut Jenisnya di Provinsi Sumatera Barat, 2014-2018 <i>Forest Production by Kind in Sumatera Barat Province, 2014-2018</i>	523
5.4.3	Luas Realisasi Reboisasi dan Penghijauan di Provinsi Sumatera Barat (Ha), 2007-2018 <i>Reforested and Afforested Realization Areas in Sumatera Barat Province (Ha), 2007-2018</i>	524
5.4.4	Sumber daya Alam Menurut Lingkungan Hidup Tata Ruang dan Pertanahan, 2018 <i>Natural Resources According to Spatial and Land Environment 2018</i>	525
5.5	PETERNAKAN/LIVESTOCK	526
5.5.1	Populasi Ternak Menurut Kabupaten/Kota dan Jenis Ternak di Provinsi Sumatera Barat (Ekor), 2018 <i>Livestock Population by Regency/Municipality and Kind of Livestock in Sumatera Barat Province (Head), 2018</i>	526
5.5.2	Populasi Unggas Menurut Kabupaten/Kota dan Jenis Unggas di Provinsi Sumatera Barat (Ekor), 2018 <i>Poultry Population by Regency/Municipality and Kind of Poultry in Sumatera Barat Province (Head), 2018</i>	528
5.5.3	Produksi Daging Menurut Kabupaten/Kota dan Jenis Ternak di Sumatera Barat (Kg), 20178 - 2018 <i>Production of Meat by Regency/Municipality and Kind in Sumatera Barat</i>	

	(Kg), 2017 - 2018.....	531
5.5.4	Produksi Daging Unggas Menurut Kabupaten/Kota dan Jenis Unggas di Provinsi Sumatera Barat (Kg), 2017-2018 <i>Production of Poultry Meat by Regency/Municipality and Kind in Sumatera Barat Province (Kg), 2017 - 2018</i>	533
5.5.5	Produksi Telur Unggas Menurut Kabupaten/Kota dan Jenis Unggas di Sumatera Barat (Kg), 2017-2018 <i>Production of Poultry's Egg by Regency/Municipality and Kind in Sumatera Barat (Kg), 2017-2018.....</i>	536
5.5.6	Produksi Susu Sapi dan Susu Kerbau Menurut Kabupaten/Kota (Liter), 2017-2018 <i>Production of Cow Milk & Buffalo Milk by Regency/Municipality & Kind (Litre), 2017-2018</i>	537
5.5.7	Jumlah Pemotongan Ternak Menurut Kabupaten/Kota dan Jenis Ternak di Provinsi Sumatera Barat (Ekor), 2017-2018 <i>Number of Registered Slaughtered Cattle by Regency/Municipality and Kind in Sumatera Barat Province (head), 2017-2018</i>	538
5.5.8	Jumlah Pemotongan Unggas Menurut Kabupaten/kota dan Jenis Unggas di Provinsi Sumatera Barat (Ekor), 2017-2018 <i>Number of Register Slaughtered Poultry by Regency/Municipality and Kind of Poultry in Sumatera Barat Province (Head), 2017-2018</i>	540
5.5.9	Konsumsi Daging Provinsi Sumatera Barat, 2017-2018 <i>Consumption of Meat at Sumatera Barat Province, 2017-2018</i>	543
5.5.10	Distribusi Konsumsi Telur di Provinsi Sumatera Barat, 2017-2018 <i>2017-2018</i>	544
	<i>Consumption Distribution of Egg at Sumatera Barat Province,</i>	544
5.5.11	Distribusi Konsumsi Susu Provinsi Sumatera Barat, 2017-2018 <i>2017-2018.....</i>	545
	<i>Consumption Distribution Of Milk at Sumatera Barat Province,</i>	545
5.5.12	Konsumsi Telur Dan Susu di Provinsi Sumatera Barat, 2014-2018 <i>Consumption of Meat, Egg and Milk at Sumatera Barat Province, 2014-2018</i>	546
5.6	PERIKANAN/FISHERY	547
5.6.1	Jumlah Rumah Tangga Perikanan Tangkap Menurut Kabupaten/Kota dan Subsektor di Provinsi Sumatera Barat, 2017-2018 <i>Number of Fish Capture Households by Regency/Municipality and Subsector in Sumatera Barat Province, 2017-2018</i>	547
5.6.2	Jumlah Petani Ikan dan Nelayan Penangkap Ikan Perairan Umum Menurut Kabupaten/Kota di Provinsi Sumatera Barat (Orang), 2018 <i>Number of Fish Farmers and Fisherman of Fishery by Regency/Municipality</i>	

	<i>in Sumatera Barat Province (People), 2018.....</i>	<i>548</i>
5.6.3	Jumlah Nelayan Perikanan Laut Menurut Kabupaten/Kota di Provinsi Sumatera Barat, 2018 <i>Number of Sea Fisherman by Regency/Municipality in Sumatera Barat Province, 2018.....</i>	<i>549</i>
5.6.4	Produksi dan Nilai Produksi Perikanan Tangkap Menurut Kabupaten/Kota dan Jenis Penangkapan, 2018 <i>Production and Production Value of Fish Capture by Regency/Municipality and Type of Captures, 2018</i>	<i>550</i>
5.6.5	Produksi Perikanan Tangkap dari Perairan Umum Menurut Kabupaten/Kota dan Jenisnya di Provinsi Sumatera Barat (Ton), 2018 <i>Inland Fishery Production of Open Water by Regency/Municipality and Kind in Sumatera Barat Province (Ton), 2018.....</i>	<i>551</i>
5.6.6	Jumlah Rumah Tangga Perikanan Budidaya Menurut Kabupaten/Kota dan Jenis Budidaya di Provinsi Sumatera Barat, 2018 <i>Number of Aquaculture Households by Regency/Municipality and Type of Aquaculture in Sumatera Barat Province, 2018.....</i>	<i>552</i>
5.6.7	Produksi Perikanan Budidaya Menurut Kabupaten/Kota dan Subsektor di Provinsi Sumatera Barat (ton), 2018 <i>Production of Fish Capture by Regency/Municipality and Subsector in Sumatera Barat Province (ton), 2018.....</i>	<i>553</i>
5.6.8	Jumlah Perahu/Kapal Menurut Kabupaten/Kota dan Jenis Kapal di Provinsi Sumatera Barat, 2018 <i>Number of Fishing Boats by Regency/Municipality and Type of Boat in Sumatera Barat Province, 2018</i>	<i>554</i>
5.6.9	Produksi Ikan Laut Segar Menurut Kabupaten/Kota (Ton), 2018 <i>Production of Fresh Marine Fish by Regency/Municipality (Ton), 2018</i>	<i>555</i>
5.6.10	Produksi Perikanan Laut (Binatang Berkulit Keras dan Lunak) di Perairan Pantai Sumatera Barat, 2018 <i>Production of Crustachea and Molusca Marine Fishery in Sumatera Barat, 2018</i>	<i>556</i>
5.6.11	Produksi dan Nilai Ikan Laut Menurut Jenis Ikan, 2018 <i>Production and value of Marine Fish by Kind of Fish, 2018</i>	<i>557</i>
5.6.12	Luas Areal dan Produksi Perikanan Darat Menurut Kabupaten/Kota di Provinsi Sumatera Barat, 2018 <i>Area and Production of Inland Fish by Regency/Municipality in Sumatera Barat Province, 2018.....</i>	<i>559</i>
5.6.13	Luas Areal Perikanan Darat dari Perairan Umum Menurut Kabupaten/Kota dan Jenisnya di Provinsi Sumatera Barat (Ha), 2018	

	<i>Inland Fishery Area of Open Water by Regency/Municipality and Kind in Sumatera Barat Province (Hectare), 2018</i>	560
5.6.14	Luas Areal Budidaya Perikanan Menurut Budidaya dan Kabupaten/Kota di Provinsi Sumatera Barat (Ha), 2018 <i>Aquaculture of Fish Area by Type of Culture and Regency/Municipality in Sumatera Barat Province (Hectare), 2018</i>	561
5.6.15	Produksi Budidaya Perikanan Menurut Jenis Budidaya dan Kabupaten/ Kota di Provinsi Sumatera Barat (Ton), 2018 <i>Aquaculture Production of Fish by Type of Culture and Regency/Municipality in Sumatera Barat Province (Tonage), 2018.....</i>	563
5.6.16	Produksi Perikanan Budidaya Menurut Jenis Ikan dan Kabupaten/Kota di Provinsi Sumatera Barat (Ton), 2018 <i>Aquaculture Production of Fish by Type Fish and Regency/Municipality in Sumatera Barat Province, (Tonage), 2018</i>	565
5.6.17	Produksi dan Nilai Perikanan Budidaya Menurut Jenis Ikan, 2018 <i>Production and value of Marine Fish by Kind of Fish, 2018</i>	569
6	ENERGI DAN PERTAMBANGAN/ ENERGY AND MINING	571
6.1	ENERGI/ENERGY	579
6.1.1	Daya Terpasang, Produksi, dan Distribusi Listrik PT. PLN (Persero) pada Cabang/Ranting PLN Menurut Kabupaten/Kota di Provinsi Sumatera Barat, 2018 <i>Installed Electricity Power, Production, and Distribution of PT.PLN (Persero) at PLN Branch by Regency/Municipality in Sumatera Barat Province, 2018</i>	579
6.1.2	Jumlah Pelanggan Listrik Menurut Kabupaten/Kota di Provinsi Sumatera Barat, 2014–2018 <i>Number of Electricity Costumers by Regency/Municipality in Sumatera Barat Province, 2014–2018.....</i>	580
6.1.3	Banyaknya Pelanggan PLN di Provinsi Sumatera Barat Menurut Unit PLN, 2018 <i>Number of Customer of PLN in Sumatra Barat Province by Unit, 2018</i>	581
6.1.4	Produksi dan Konsumsi Listrik PLN di Provinsi Sumatera Barat (MWH), 2018 <i>Production and Consumption of PLN by Unit in Sumatera Barat Province (MWH), 2018</i>	582
6.1.5	Perkembangan Desa/Kelurahan Berlistrik di Provinsi Sumatera Barat, 2015–2018 <i>The Development Sub District had Electricity in Sumatera Barat Province, 2015-2018.....</i>	583
6.1.6	Kapasitas Pembangkit Tenaga Listrik PLN di Provinsi Sumatera Barat, 2018 <i>Number and Capacity of PLN Power Plant in Sumatera Barat Province, 2018</i>	584

6.1.7	Perkembangan Produksi Listrik Menurut Jenis Pembangkit di Provinsi Sumatera Barat, 2014-2018 <i>The Development Electricity Production by Central Station in Sumatera Barat Province, 2014 - 2018</i>	585
6.1.8	Trafo Distribusi dan Jaringan Distribusi, 2018 <i>Transformer Station and Distribution Transmition, 2018</i>	586
6.1.9	Jumlah Pelanggan dan Air yang Disalurkan Menurut Kabupaten/Kota di Provinsi Sumatera Barat, 2018 <i>Number of Costumers and Distributed Clean Water by Regency/Municipality in Sumatera Barat Province, 2018</i>	587
6.1.10	Jumlah Pemakaian Air Minum Menurut Jenis Pelanggan Perusahaan Air Minum di Provinsi Sumatera Barat, 2018 <i>Consumption of Piped Water by Category of Customer Regency/ Municipality in Sumatera Barat Province, 2018</i>	588
6.1.11	Jumlah Perusahaan Air Minum, Kapasitas Produksi, Sumber Air, Pelanggan dan Jumlah Tenaga Kerja Menurut Kabupaten/Kota di Provinsi Sumatera Barat, 2018 <i>Number of Supply Establishment, Production Capacity, Sources, Customer and Workers by Regency/Municipality in Sumatera Barat Province, 2018</i>	589
6.2	PERTAMBANGAN/MINING	591
6.2.1	Banyaknya SPBU Menurut Kabupaten/Kota di Provinsi Sumatera Barat (Unit), 2014-2018 <i>Number of General Fuel Filling Stations by Regency/Municipality in Sumatera Barat Province (Unit), 2014 - 2018</i>	591
6.2.2	Produksi Pertambangan Menurut Jenis Barang dan Kabupaten/Kota di Provinsi Sumatera Barat, 2018 <i>Mineral Production by Commodity and Regency/Municipality in Sumatera Barat Province, 2018</i>	592
6.2.3	Luas Areal Pertambangan Menurut Jenis Barang dan Kabupaten/Kota Provinsi Sumatera Barat, 2018 <i>Area of Mineral Production by Commodity and Regency/Municipality of Sumatera Barat Province, 2018</i>	595
6.2.4	Jumlah Pembangkit Listrik Tenaga Mikro Hidro/Piko Hidro (PLTMH) Provinsi Sumatera Barat, 2018 <i>Number of Micro Hydro Power Generation/Piko Hydro of Sumatera Barat Province, 2018</i>	598
6.2.5	Volume Penjualan Semen Padang Menurut Bulan dan Daerah Pemasaran (Ton), 2018 <i>Sales of Portland Cement By Month and Region (Ton), 2018</i>	599
6.2.6	Produksi Semen dan Klinker PT. Semen Padang (Ton), 2018 <i>Production of Portland Cement and Clinker P.T. Semen Padang (Ton), 2018</i>	603
6.2.7	Pemakaian Bahan Baku untuk Pabrik Semen (Ton), 2018 <i>Material Used By Cement Industry By Source of Origin (Ton), 2018</i>	604
7	INDUSTRY MANUFAKTUR/ INDUSTRY MANUFACTURING	605

7.1	INDUSTRI BESAR DAN SEDANG/ LARGE AND MEDIUM MANUFACTURING INDUSTRY.....	611
7.1.1	Jumlah Perusahaan dan Tenaga Kerja Menurut Klasifikasi Industri di Provinsi Sumatera Barat, 2016 <i>Number of Companies and Employees by Industrial Classification in Sumatera Barat Province, 2016</i>	611
7.1.2	Jumlah Perusahaan Menurut Klasifikasi Industri pada Industri Besar dan Sedang di Provinsi Sumatera Barat, 2012-2016 <i>Number of Companies by Industrial Classification in Large and Medium Industries in Sumatera Barat Province, 2012-2016.....</i>	612
7.1.3	Jumlah Tenaga Kerja Menurut Klasifikasi Industri pada Industri Besar dan Sedang di Provinsi Sumatera Barat, 2012-2016 <i>Number Employees of by Industrial Classification in Large and Medium Industries in Sumatera Barat Province, 2012-2016.....</i>	613
7.1.4	Biaya Input Industri Besar/Sedang Menurut Sub Sektor Industri di Provinsi Sumatera Barat (Jutaan Rp.), 2012 - 2016 <i>Input Cost of Large/Medium Manufacturing Industry by Kind of Industry in Sumatera Barat Province (Million Rp.), 2012-2016.....</i>	614
7.1.5	Rata-rata Pengeluaran Perusahaan untuk Tenaga Kerja Industri Besar/ Sedang per Orang Per Tahun di Provinsi Sumatera Barat (Jutaan Rp), 2016 <i>Average of Labor Costs of Large/Medium Manufacturing Industry per Person per Year by Kind of Industry, in Sumatera Barat Province (Million Rp), 2016</i>	615
7.1.6	Jumlah Tenaga Kerja Industri Besar/Sedang, Menurut Sub Sektor Industri di Provinsi Sumatera Barat, 2016 <i>Number of Workers Engaged of Large/Medium Manufacturing Industry by Kind of Industry in Sumatera Barat Province, 2016</i>	616
7.1.7	Nilai Output Industri Besar/Sedang Menurut Sub Sektor Industri di Provinsi Sumatera Barat (Jutaan Rp.), 2012-2016 <i>Value of Gross Output Large/Medium Industry by Kind of Industry in Sumatera Barat Province (Million Rp), 2012-2016.....</i>	617
7.1.8	Produktivitas Tenaga Kerja (Terhadap Nilai Output) Menurut Sub Sektor Industri di Provinsi Sumatera Barat (Juta Rp), 2012-2016 <i>Productivity of Workers Engaged by Value of Gross Output by Industrial Sub Sector in Sumatera Barat Province (Million Rp), 2012 - 2016</i>	618
7.1.9	Jumlah Perusahaan Menurut Kabupaten/Kota dan Klasifikasi Industri pada Industri Besar dan Sedang di Provinsi Sumatera Barat, 2016 <i>Number of Companies by Regency/Municipality and Industrial Classification in Large & Medium Industries in Sumatera Barat Province, 2016.....</i>	619
7.2	INDUSTRI MIKRO DAN KECIL/ MICRO AND SMALL MANUFACTURING INDUSTRY.....	621
7.2.1	Jumlah Perusahaan dan Tenaga Kerja Menurut Lapangan Usaha pada Industri Mikro dan Kecil di Provinsi Sumatera Barat, 2016 <i>Number of Companies and Employees by Industrial Classification in Micro and Small Industries in Sumatera Barat Province, 2016</i>	621

7.2.2	Jumlah Perusahaan, Tenaga Kerja, dan Balas Jasa dan Upah pada Industri Mikro dan Kecil Menurut Kabupaten/Kota di Provinsi Sumatera Barat, 2016 <i>Number of Companies, Employees, and Remuneration dan Wages in Micro and Small Industry by Regency/Municipality in Sumatera Barat Province, 2016</i>	622
7.2.3	Jumlah Industri Kecil dan Menengah di Provinsi Sumatera Barat, 2017 <i>Number of Small and Medium Industries in Sumatera Barat Province, 2017</i>	623
7.3	SARANA INDUSTRI/INDUSTRIAL FACILITIES	624
7.3.1	Jumlah Penerbitan Tanda Daftar Perusahaan (TDP) Dari Kabupaten/Kota di Sumatera Barat, 2018 <i>Published Business Registration Number of Regency/Municipality in Sumatera Barat, 2018</i>	624
7.3.2	Jumlah Penerbitan Surat Izin Usaha Perusahaan (SIUP) Menurut Kabupaten/Kota di Sumatera Barat, 2018 <i>Published Business Registration Number of Regency/Municipality in Sumatera Barat, 2018</i>	625
8.	PARIWISATA/TOURISM	627
8.1	Jumlah Akomodasi Hotel, Kamar dan Tempat Tidur Pada Hotel Berbintang Menurut Kabupaten/Kota di Provinsi Sumatera Barat, 2015 - 2018 <i>Number of Hotel Accomodations, Available Rooms and Beds in Classified Hotel by Regency/Municipality in Sumatera Barat Province, 2015 - 2018</i>	635
8.2	Jumlah Akomodasi Hotel, Kamar dan Tempat Tidur Pada Hotel Non Berbintang Menurut Kabupaten/Kota di Provinsi Sumatera Barat, 2013 - 2018 <i>Number of Hotel Accomodations, Available Rooms and Beds in Non-Classified Hotel by Regency/Municipality in Sumatera Barat Province, 2013 - 2018</i>	637
8.3	Rata-rata Lama Menginap Tamu Asing dan Tamu Domestik di Hotel Berbintang Menurut Bulan di Provinsi Sumatera Barat (hari), 2018 <i>Length Average of Stay of Foreign and Domestic Guests by Starred Hotels by Month in Sumatera Barat Province (day), 2018</i>	639
8.4	Persentase Tingkat Penghunian Kamar Hotel dan Akomodasi Lainnya Menurut Jenis Hotel dan Bulan di Provinsi Sumatera Barat, 2018 <i>Occupancy Rate of Hotels and Other Accommodations Room by Hotel Type and Month in Sumatera Barat Province, 2018</i>	640
8.5	Jumlah Restoran/Rumah Makan Menurut Kabupaten/Kota di Provinsi Sumatera Barat, 2016 - 2018 <i>Number of Restaurant by Regency/Municipality in Sumatera Barat Province, 2016 - 2018</i>	641
8.6	Banyaknya Tamu Hotel Menurut Klasifikasi Hotel Bintang di Provinsi Sumatera Barat, 2018 <i>Number of Hotel Visitors by Classified of Star Hotel in Sumatera Barat</i>	

	<i>Province, 2018.....</i>	<i>642</i>
8.7	Banyaknya Wisatawan Asing ke Sumatera Barat Melalui Bandara Internasional Minangkabau Menurut Kebangsaan (orang), 2016-2018 <i>Number of Foreign Tourism Arrive to Sumatera Barat Through International Minangkabau Airport by Nationality (Peoples), 2016-2018.....</i>	<i>643</i>
8.8	Kunjungan Wisatawan Nusantara di Provinsi Sumatera Barat (Orang), 2016-2018 <i>Visitor of Tourists Region in Sumatera Barat Province (Peoples), 2016-2018</i>	<i>644</i>
8.9	Pengurusan Paspor, KITAS, dan DAHSUSKIM pada Kantor Imigrasi Kelas I Kota Padang, 2018 <i>Passport, KITAS, and DAHSUSKIM at The Immigration Office Class 1 Padang Municipality, 2018.....</i>	<i>645</i>
9	TRANSPORTASI DAN KOMUNIKASI/ TRANSPORTATION AND COMMUNICATION	647
9.1.	TRANSPORTASI/TRANSPORTATION	657
9.1.1	Panjang Jalan Menurut Kabupaten/Kota dan Pemerintahan yang Berwenang Mengelolanya di Provinsi Sumatera Barat (km), 2018 <i>Length of Roads by Regency/Municipality and Level of Government Authority in Sumatera Barat Province (km), 2018</i>	<i>657</i>
9.1.2	Jumlah Kendaraan Bermotor Menurut Jenis Kendaraan dan Kabupaten/ Kota di Provinsi Sumatera Barat (Buah)*, 2018 <i>Number of Registered Motor Vehicles by Type of Motor Vehicles and Regency/Municipality in Sumatera Barat Province (Units), 2018</i>	<i>658</i>
9.1.3	Panjang Jalan Nasional Menurut Kabupaten/Kota dan Jenis Permukaan Jalan di Provinsi Sumatera Barat (km), 2018 <i>Length of National Road by Regency/Municipality and Type of Road Surface in Sumatera Barat Province (km), 2018</i>	<i>659</i>
9.1.4	Panjang Jalan Provinsi di Kabupaten/Kota Menurut Jenis Permukaan Jalan di Sumatera Barat (km), 2018 <i>Length of Provincial Road by Regency/Municipality and Surface Type in Sumatera Barat (km), 2018.....</i>	<i>660</i>
9.1.5	Panjang Jalan Provinsi Menurut Kabupaten/Kota dan Kondisi Jalan di Provinsi Sumatera Barat (km), 2018 <i>Length of Province Roads by Regency/Municipality and Road Condition in Sumatera Barat Province (km), 2018</i>	<i>661</i>
9.1.6	Jumlah Kendaraan Bermotor Wajib Uji pada UPTD PKB Kabupaten/Kota di Provinsi Sumatera Barat, 2018 <i>Number of Motor Vehicles Required Test at UPTD PKB Regency/ Municipality in Sumatera Barat Province, 2018.....</i>	<i>662</i>
9.1.7	Jaringan Trayek AKDP di Provinsi Sumatera Barat, 2018	

	<i>AKDP Route Network In Sumatera Barat Province, 2018.....</i>	<i>665</i>
9.1.8	Jumlah dan Panjang Jembatan Nasional dan Provinsi, 2018 <i>Number and Length National and Province of Bridge, 2018.....</i>	<i>671</i>
9.1.9	Jumlah Perusahaan Angkutan Umum dan Jenis Layanan, 2018 <i>Number of Public Transport Companies and Type of Services, 2018</i>	<i>672</i>
9.1.10	Jumlah Kendaraan Yang Membayar Pajak Kendaraan Bermotor (PKB) Menurut Wilayah dan Jenis Kendaraan di Provinsi Sumatera Barat (Unit), 2018 <i>Number of Vehicles Paid Vehicle's Tax by Kind and Region in Sumatera Barat (Unit), 2018</i>	<i>673</i>
9.1.11	Jumlah Kendaraan Yang Membayar Pajak Kendaraan Bermotor Menurut Jenis dan Bulan di Provinsi Sumatera Barat (Unit), 2018 <i>Number of Motor Vehicles for Vehicle Tax by Region and Month in Sumatera Barat (Unit), 2018.....</i>	<i>678</i>
9.1.12	Banyaknya Kereta Diesel dan Uap Menurut Umur (Unit), 2018 <i>Number of Diesel and Steam Locomotives by Age (Unit), 2018.....</i>	<i>680</i>
9.1.13	Pendapatan Lalu lintas Kereta Api Menurut Jenisnya di Sumatera Barat (000 Rupiah), 2018 <i>Revenue of State Railway in Sumatera Barat (000 Rupiahs), 2018.....</i>	<i>681</i>
9.1.14	Volume Lalu lintas Kereta Api Penumpang dan Jumlah Penumpang di Sumatera Barat, 2018 <i>Volume of Railway Traffic Passenger and Number of Passenger in Sumatera Barat, 2018</i>	<i>682</i>
9.1.15	Volume Lalu Lintas Kereta Api Barang dan Jumlah Barang di Sumatera Barat, 2018 <i>Volume of Railway Traffic and Volume of Freight in Sumatera Barat, 2018.....</i>	<i>683</i>
9.1.16	Lalu lintas Barang melalui Kereta Api Menurut Komoditi di Sumatera Barat (Ton), 2018 <i>Freight Traffic Railway by Type of Commodities in Sumatera Barat (Ton), 2018</i>	<i>684</i>
9.1.17	Jumlah Pesawat Terbang Dalam Negeri dan Luar Negeri yang Datang dan Berangkat di Bandar Udara Internasional Minangkabau (BIM), 2018 <i>Number of International & Domestic Air Craft Arrival & Departure at International Minangkabau Airport, 2018.....</i>	<i>685</i>
9.1.18	Jumlah Penumpang Pesawat Terbang Dalam Negeri & Luar Negeri yang Datang dan Berangkat di Bandara Internasional Minangkabau Menurut Bulan, 2018 <i>Number of Passanger International & Domestic Air Craft Arrival & Departure at International Minangkabau Airport by Month, 2018</i>	<i>686</i>
9.1.19	Jumlah Muatan Bagasi Yang Dibongkar & Dimuat di Bandara Internasional Minangkabau Menurut Bulan, 2018	

	<i>Loads of Baggage Dismantled & Loaded at Minangkabau International Airport by Month, 2018</i>	688
9.1.20	Produksi Kargo dan Pos pada Terminal Kargo Bandara Internasional Minangkabau, 2018 <i>Cargo and Post Production at the International Minangkabau Airport Cargo Terminal, 2018</i>	689
9.1.21	Kegiatan Bongkar Muat Kapal Luar Negeri di Pelabuhan Teluk Bayur Padang, 2018 <i>The Activity of Loading/Unloading of Ocean Ships in Teluk Bayur Port Padang, 2018</i>	690
9.1.22	Kegiatan Bongkar Muat Kapal Interinsuler di Pelabuhan Teluk Bayur Padang, 2018 <i>The Activity of Loading/Unloading of Interinsuler Ships in Teluk Bayur Port Padang, 2018</i>	691
9.1.23	Angkutan Khusus Peti Kemas Melalui Pelabuhan Teluk Bayur Padang, 2018 <i>The Special Transportation of Containers by Ship at Teluk Bayur Port Padang, 2018</i>	692
9.1.24	Angkutan Khusus Semen Melalui Pelabuhan Teluk Bayur Padang (Ton), 2018 <i>The Special Transportation of Cement by Ship at Teluk Bayur Port Padang (Ton), 2018</i>	693
9.1.25	Angkutan Khusus Batubara melalui Pelabuhan Teluk Bayur Padang (Ton), 2018 <i>The Special Transportation of Coal by Ship at Teluk Bayur Port Padang (Ton), 2018</i>	694
9.1.26	Angkutan Khusus BBM Melalui Pelabuhan Teluk Bayur Padang, 2018 <i>The Special Transportation of Oil by Ship at Teluk Bayur Port, 2018</i>	695
9.1.27	Kegiatan Bongkar Muat Kapal Rakyat di Pelabuhan Teluk Bayur Padang, 2018 <i>The Activity of Loading/Unloading of Folk Ship in Teluk Bayur Port Padang, 2018</i>	696
9.2.	KOMUNIKASI/COMMUNICATION	697
9.2.1	Jumlah Kantor Pos Pembantu Menurut Kabupaten/Kota di Provinsi Sumatera Barat, 2014-2018 <i>Number of Auxiliary Post Office by Regency/Municipality in Sumatera Barat Province, 2014-2018</i>	697
9.2.2	Perkembangan Jumlah Outlet Pelayanan Pos Sumatera Barat, 2014-2018 <i>Developing Post Services in Sumatera Barat, 2014-2018</i>	698
9.2.3	Banyaknya Surat Pos Biasa yang Dikirim dan Diterima melalui Kantor Pos, 2018 <i>Number of Ordinary Mail Sent and Received by Post Office, 2018</i>	699

9.2.4	Banyaknya Pos Paket yang Dikirim Melalui Kantor Pos, 2018 <i>Number of Parcels Sent by Post Office, 2018</i>	700
9.2.5	Banyaknya Surat Terbukukan yang Dikirim dan Diterima melalui Kantor Pos, 2018 <i>Number of Registered Mail Sent and Received by Post Office, 2018.....</i>	701
9.2.6	Banyaknya Wesel Pos yang Diterima dan Dibayarkan di Kantor Pos (000.Rp), 2018 <i>Number of Money Order Received and Paid in Post Office (000Rp.), 2018</i>	702
9.2.7	Banyaknya Tabungan dan Pembayaran Tabanas di Kantor Pos, 2018 <i>Number of Saving Payments at Post Officed, 2018.....</i>	703
9.2.8	Kapasitas Sentral Telepon Otomatis di Sumatera Barat, 2018 <i>Automatic Phone Central Capacity in Sumatera Barat Province, 2018.....</i>	704
9.2.9	Persentase Penduduk Berumur 5 Tahun ke Atas yang Menguasai/Memiliki Telepon Selular (HP) dan Menggunakan Komputee Dalam 3 Bulan Terakhir Menurut Kabupaten/Kota di Provinsi Sumatera Barat, 2018 <i>Percentage of Population Ages 5 Year and Over Who Having Celuler Phone (HP) and Use Computer During The Last 3 Monts by Regency/Municipality in Sumatera Barat Province, 2018.....</i>	705
9.2.10	Persentase Penduduk Usia 5 Tahun Ke Atas yang Pernah Mengakses Internet Menurut Kabupaten/Kota, 2018 <i>Percentage of Population of Aged 5 Years Old Above Who Had Access Internet by Regency/Municipality in Sumatera Barat Province, 2018</i>	706
10	HARGA-HARGA DAN PERBANKAN/ PRICES AND BANGKING	707
10.1	HARGA-HARGA/PRICES	717
10.1.1	Indeks Harga Konsumen di Kota Padang (2008=100), 2018 <i>Consumer Price Indices in Padang City (2008=100), 2018</i>	717
10.1.2	Inflasi dan Laju Inflasi Menurut Kelompok Pengeluaran dan Bulan di Kota Padang, 2018 <i>Inflation and Inflation Rate by Composite Expenditure and Month at Padang City, 2018</i>	719
10.1.3	Indeks Harga Konsumen di Kota Bukittinggi (2013=100), 2018 <i>Consumer Price Indices at Bukittinggi City (2013=100), 2018.....</i>	722
10.1.4	Inflasi dan Laju Inflasi Menurut Kelompok Pengeluaran dan Bulan di Kota Bukittinggi, 2018 <i>Inflation and Inflation Rate by Composite Expenditure and Month at Bukittinggi City, 2018</i>	724
10.1.5	Indeks Harga Konsumen per Bulan Menurut Kelompok Pengeluaran Gabungan 2 Kota di Provinsi Sumatera Barat (2012=100) , 2018 <i>Consumer Price Index per Month by Expenditure Group at 2 Municipality in Sumatera Barat Province (2012=100), 2018.....</i>	727
10.1.6	Inflasi dan Laju Inflasi Menurut Kelompok Pengeluaran dan Bulan Gabungan 2 Kota di Provinsi Sumatera Barat, 2018	

Inflation and Inflation Rate by Composite Expenditure and Month at 2 Municipality in Sumatera Barat Province, 2018.....729

- 10.1.7 Harga Eceran Rata-Rata Bahan Pokok, Semen dan Emas di Padang (Rupiah), 2018
Average Retail Price of Essential Commodities, Cement, and Gold in Padang (Rupiah), 2018.....732
- 10.1.8 Harga Eceran Rata-rata Beras di Kota Padang, 2018
Average Retail Price of Rice in Padang City, 2018734
- 10.1.9 Harga Eceran Rata-Rata Bahan Pokok, Semen dan Emas di Kota Bukittinggi (Rupiah), 2018
Average Retail Price of Essential Commodities, Cement, and Gold in Bukittinggi City (Rupiah), 2018735
- 10.1.10 Indeks Harga yang Diterima Petani (It), Indeks yang Dibayar Petani (Ib), Nilai Tukar Petani (NTP) Menurut Periode Bulan di Sumatera Barat (2012 = 100), 2018
Prices Received by Farmers Indices (It), Prices Paid by Farmers Indices (Ib), and Farmers Term of Trade (NTP) by Month (2013 = 100), 2018.....737
- 10.1.11 Indeks Harga yang Diterima Petani (It), Indeks yang Dibayar Petani (Ib), Nilai Tukar Petani Sub Sektor Tanaman Pangan (NTPP) Menurut Periode Bulan di Sumatera Barat (2012=100), 2018
Prices Received by Farmers Indices (It), Prices Paid by Farmers Indices (Ib), and Farmers Term of Trade of Food Crops Sub Sector (NTPP) by Month in Sumatera Barat (2012 = 100), 2018.....738
- 10.1.12 Indeks Harga yang Diterima Petani (It), Indeks yang Dibayar Petani (Ib), Nilai Tukar Petani Sub Sektor Hortikultura (NTPH) Menurut Periode Bulan di Sumatera Barat (2012 = 100), 2018
Prices Received by Farmers Indices (It), Prices Paid by Farmers Indices (Ib), and Farmers Term of Trade of Horticulture Sub Sector (NTPH) by Month in Sumatera Barat (2012 = 100), 2018.....739
- 10.1.13 Indeks Harga yang Diterima Petani (It), Indeks yang Dibayar Petani (Ib), Nilai Tukar Petani Sub Sektor Tanaman Perkebunan Rakyat (NTPR) Menurut Periode Bulan di Sumatera Barat (2012 = 100), 2018
Prices Received by Farmers Indices (It), Prices Paid by Farmers Indices (Ib), and Farmers Term of Trade of Smallholders Estate Crop Sub Sector (NTPH) by Month in Sumatera Barat (2012 = 100), 2018.....740
- 10.1.14 Indeks Harga yang Diterima Petani (It), Indeks Harga yang Dibayar Petani (Ib), Nilai Tukar Petani Sub Sektor Peternakan (NTPT) Menurut Periode Bulan di Sumatera Barat (2012 = 100), 2018
Prices Received by Farmers Indices (It), Prices Paid by Farmers Indices (Ib), and Farmers Term of Trade of Animal Husbandry Sub Sector (NTPT) by Month in Sumatera Barat (2013 = 100), 2018741
- 10.1.15 Indeks Harga yang Diterima Petani (It), Indeks Harga yang Dibayar Petani (Ib), Nilai Tukar Petani Sub Sektor Perikanan (NTP) Menurut Periode Bulan di Sumatera Barat (2012 = 100), 2018

	<i>Prices Received by Farmers Indices (It), Prices Paid by Farmers Indices (Ib), and Farmers Term of Trade of Fishery Sub Sector (NTP) by Month in Sumatera Barat (2013 = 100), 2018.....</i>	743
10.1.16	Indeks Konsumsi Rumah Tangga Wilayah Pedesaan Menurut Periode Bulan di Sumatera Barat (2012=100), 2018 <i>Consumptions Household Indices of Rural Households by Month in Sumatera Barat (2013=100), 2018.....</i>	744
10.2	PERBANKAN/BANKING	745
10.2.1	Rencana Investasi dan Tenaga Kerja dari Proyek PMDN Yang Telah Mendapat Persetujuan Tetap Menurut Lapangan Usaha Provinsi Sumatera Barat, 2018 <i>Investment Planning and Labour from Fixed Approval Domestic Capital Investment Project by Industrial Origin of Sumatera Barat Province, 2018</i>	745
10.2.2	Realisasi Investasi dan Penyerapan Tenaga Kerja dari Proyek PMDN Yang Telah Mendapat Persetujuan Tetap Menurut Kabupaten/Kota di Provinsi Sumatera Barat, 2018 <i>Actual Investment and Labour Absorption of Fixed Approval Domestic Capital Investment Project by Regency/Municipality in Sumatera Barat Province, 2018.....</i>	746
10.2.3	Rencana Investasi dan Tenaga Kerja dari Proyek PMA Yang Telah Mendapat Persetujuan Tetap menurut Lapangan Usaha Provinsi Sumatera Barat, 2018 <i>Investment Planning and Labour of Foreign Capital Investment Project Which Have Fixed Approval by Industrial Origin, 2018.....</i>	747
10.2.4	Realisasi Investasi dan Penyerapan Tenaga Kerja dari Proyek PMA Yang Telah Mendapat Persetujuan Tetap Menurut Kabupaten/Kota di Provinsi Sumatera Barat, 2018 <i>Actual Investment and Labour Absorption of Fixed Approval Foreign Capital Investment Project by Industrial Origin in Sumatera Barat Province, 2018.....</i>	748
10.2.5	Perkembangan Realisasi Investasi PMDN dan PMA di Sumatera Barat, 2010-2018 <i>The Development of Actual and Approved Investment of Domestic and Foreign Capital Investment in Sumatera Barat, 2010-2018.....</i>	749
10.2.6	Jumlah Kantor Bank Umum Menurut Status, 2018 <i>Number of Commercial Banks by Status, 2018</i>	750
10.2.7	Posisi Simpanan Masyarakat Dalam Rupiah dan Valuta Asing Bank Umum dan BPR Menurut Kab/Kota Berdasarkan Lokasi Kantor Penghimpun Dana di Sumatera Barat, 2018 <i>Outstanding of Private Deposit in Rupiah and Foreign Currency of Commercial and Rural Banks by Region Based on Bank's Office Funds Location in Province of Sumatera Barat, 2018.....</i>	751
10.2.8	Jumlah Bank dan Jaringan Kantor Bank Menurut Kelompok di Wilayah Kerja Kantor Perwakilan Bank Indonesia Wilayah VIII, 2016-2018	

Number of Banks and Offices by Group Representation Bank Indonesia 8 th Region 2016 - 2018.....752

- 10.2.9 Posisi Pinjaman yang Diberikan oleh Bank Umum dan BPR Menurut Kabupaten/Kota dan Sektor Ekonomi Berdasarkan Lokasi Proyek di Provinsi Sumatera Barat (Juta Rupiah), 2018
Outstanding of Loan in Rupiah and Foreign Currency of Commercial and Rural Banks by Region and Economic Sectors Based on Project Location in Sumatera Barat Province (Million Rp.), 2018.....753
- 10.2.10 Posisi Pinjaman yang Diberikan oleh BPR Menurut Periode Bulan di Sumatera Barat (Juta Rupiah), 2018
Position of Loans Provided by Rural Banks by Month Period in Sumatera Barat (Million Rupiah), 2018.....756
- 10.2.11 Posisi Pinjaman yang Diberikan oleh BPR Menurut Periode Bulan dan Jenis Penggunaan di Sumatera Barat (Juta Rupiah), 2018
Loan Position Provided by Rural Banks by Month Period and Type of Use in Sumatera Barat (Million Rupiah), 2018.....757
- 10.2.12 Posisi Pinjaman yang Diberikan oleh BPR Menurut Periode Bulan dan Jenis Kredit Usaha di Sumatera Barat (Juta Rupiah), 2018
Position of Loans Provided by Rural Banks by Month Period and Types of Business Loans in Sumatera Barat (Million Rupiah), 2018.....758
- 10.2.13 Jumlah Aktiva Bank Menurut Kelompok Bank di Provinsi Sumatera Barat (juta rupiah), 2020 - 2018
Bank Assets by Group In Sumatera Barat Province (million rupiahs), 2010 - 2018.....760
- 10.2.14 Jumlah Aktiva Rupiah dan Valuta Asing Pada Bank Umum dan BPR Menurut Kabupaten/Kota di Sumatera Barat (juta rupiah), 2015-2018
Total Commercial Bank and Rural Banks Assets by Regency/ Municipality in Sumatera Barat (million rupiahs), 2015-2018.....761
- 10.2.15 Pembayaran Klaim Kepada Pegawai Negeri Yang Meninggal Dunia di Wilayah Kantor Cabang Padang, 2014 - 2018
Claim Payments to Civil Servant Who Died in Padang Regional Branch Office, 2014 - 2018.....762
- 10.2.16 Peserta Tabungan Asuransi Pegawai Negeri Sipil Menurut Status Kepegawaian Kantor Cabang Padang, 2014-2018
Civil Servant Insurance Saving Account Participants by Service Status in Padang Branch Office, 2014-2018.....763
- 10.2.17 Pembayaran Klaim Kepada Pegawai Negeri Sipil Yang Pensiun dan Keluar di Wilayah Kantor Cabang Padang, 2014-2018
Claim Payment to Retired and Moved Out Civil Servant in Padang Area Branch Office, 2014 - 2018.....764
- 10.2.18 Realisasi Penyaluran Dana Kemitraan PKBL BUMN Sumatera Barat, 2017-2018
Disbursement of Partnership Fund PKBL State-Owned Enterprises of

	<i>Sumatera Barat, 2017-2018.....</i>	<i>765</i>
10.2.19	Jumlah dan Anggota Koperasi menurut Kabupaten/Kota, 2018 <i>Number of Cooperatives and Their Members by Regency/Municipality, 2018</i>	<i>766</i>
10.2.20	Jumlah Koperasi, Waserda dan Omset Waserda menurut Kabupaten/Kota, 2018 <i>Number of Cooperatives, Branches and The Turnover by Regency/ Municipality, 2018.....</i>	<i>767</i>
10.2.21	Perkembangan Modal Sendiri, Modal Pinjaman dan Aset Koperasi Menurut Kabupaten/Kota, 2018 <i>Genuine Capital Development, Loan Capital and Cooperative's Asset by Regency/Municipality, 2018.....</i>	<i>768</i>
10.2.22	Rata - Rata Modal Per Koperasi Menurut Kabupaten/Kota, 2018 <i>Average Capital per Cooperative by Regency/Municipality, 2018</i>	<i>769</i>
10.2.23	Jumlah dan Anggota Koperasi Unit Desa menurut Kabupaten/Kota, 2018 <i>Number of Vilage Cooperatives and Their Members by Regency/ Municipality, 2018.....</i>	<i>770</i>
10.2.24	Jumlah KUD, Besarnya Modal dan Aset KUD Menurut Kabupaten/Kota, 2018 <i>Number of Village Cooperatives, Capital and Asset by Regency/Municipality, 2018</i>	<i>771</i>
10.2.25	Rata-Rata Modal Per KUD Menurut Kabupaten/Kota, 2018 <i>Average Capital per Village of Cooperative by Regency/Municipality, 2018</i>	<i>772</i>
10.2.26	Perkembangan Volume Usaha dan SHU Koperasi dan KUD Menurut Kabupaten/Kota di Sumatera Barat (juta rupiah), 2018* <i>Trends of Bussiness Volume and Profit of Cooperate and KUD (Coperation in Village) by Regency/Municipality in Sumatera Barat (million rupiahs), 2018*</i>	<i>773</i>
10.2.27	Rekapitulasi Perkembangan Jumlah Sertifikat Nomor Induk Koperasi (NIK) menurut Kabupaten/Kota, 2016-2018 <i>Recapitulation of the Development of the Number of Cooperative Master Number Certificates (CMN) by Regency/Municipality, 2016-2018.....</i>	<i>774</i>
10.2.28	Perkembangan Koperasi yang Memiliki Asset Di Atas 2 Milyar menurut Kabupaten/Kota, 2017-2018 <i>Development of Cooperatives that Have Assets Above 2 Billion by Regency/ Municipality, 2017-2018</i>	<i>775</i>
11	PENGELUARAN PENDUDUK/ POPULATION EXPENDITURE	777
11.1	Rata-rata Pengeluaran per Kapita Sebulan Menurut Kelompok Makanan di Provinsi Sumatera Barat (rupiah), 2017-2018 <i>Monthly Average Expenditure per Capita by Food Group in Sumatera Barat</i>	

	<i>Province (rupiahs), 2017-2018</i>	<i>785</i>
11.2	Persentase Pengeluaran Per Kapita Sebulan Menurut Kelompok Komoditas di Provinsi Sumatera Barat, 2017-2018 <i>Percentage of Monthly Expenditure Per Capita by Commodity Group in Sumatera Barat Province, 2017-2018</i>	<i>786</i>
11.3	Rata-rata Pengeluaran per Kapita Sebulan Makanan dan Bukan Makanan Menurut Kabupaten/Kota di Sumatera Barat, 2017-2018 <i>Monthly Average of Food and Non-Food Expenditure per Capita by Regency/Municipality in Sumatera Barat, 2017-2018</i>	<i>787</i>
11.4	Persentase Pengeluaran per Kapita Sebulan Makanan dan Bukan Makanan Menurut Kabupaten/Kota di Sumatera Barat, 2017-2018 <i>Percentage of Monthly Average of Food and Non-Food Expenditure per Capita by Regency/Municipality in Sumatera Barat, 2017-2018</i>	<i>788</i>
11.5	Persentase Penduduk Menurut Golongan Pengeluaran per Kapita Sebulan di Provinsi Sumatera Barat, 2018 <i>Percentage of Population by Expenditure Class per Capita per Month in Sumatera Barat Province, 2018</i>	<i>789</i>
11.6	Pengeluaran Rata-rata Per Kapita Sebulan Menurut Golongan Pengeluaran per Kapita Sebulan dan Kelompok Barang dan di Provinsi Sumatera Barat, 2018 <i>Average Monthly Per Capita Expenditure by Monthly per Capita Expenditure Class and Commodity Group in Sumatera Barat Province, 2018</i>	<i>790</i>
11.7	Pengeluaran Rata-Rata per Kapita Sebulan Menurut Perkotaan/Perdesaan dan Kelompok Barang di Provinsi Sumatera Barat, 2018 <i>Average Per Capita Monthly Expenditure by Urban/Rural and Commodity Group in Sumatera Barat Province, 2018.....</i>	<i>792</i>
11.8	Persentase Pengeluaran Rata-Rata per Kapita Sebulan Menurut Perkotaan/Perdesaan dan Kelompok Barang di Provinsi Sumatera Barat, 2018 <i>Percentage Average per Capita Monthly Expenditure by Urban/Rural and Commodity Group in Sumatera Barat Province, 2018</i>	<i>793</i>
11.9	Persentase Penduduk Menurut Golongan Pengeluaran per Kapita Sebulan dan Kabupaten/Kota, di Provinsi Sumatera Barat 2018 <i>Percentage Distribution of Population by Monthly per Capita Expenditure Class and Regency/Municipality in Sumatera Barat Province, 2018.....</i>	<i>794</i>
11.10	Ketersediaan Energi per Kapita Berdasarkan Neraca Bahan Makanan Menurut Kelompok Bahan Makanan (kkal/kapita/hari), 2014-2018 <i>Per Capita Availability of Energy by Commodity Group (kcal/capita/day), 2014-2018.....</i>	<i>796</i>
11.11	Ketersediaan Protein per Kapita Berdasarkan Neraca Bahan Makanan Menurut Kelompok Bahan Makanan di Provinsi Sumatera Barat (Gram/kapita/hari), 2014 - 2018 <i>Per Capita Availability of Proteins by Commodity Group in Sumatera Barat Province (Gram/capita/day), 2014 - 2018</i>	<i>797</i>

11.12	Ketersediaan Lemak per Kapita Berdasarkan Neraca Bahan Makanan Menurut Kelompok Bahan Makanan di Provinsi Sumatera Barat (Gram/kapita/hari), 2014-2018 <i>Per Capita Availability of Fats by Commodity Group in Sumatera Barat Province (Gram/capita/day), 2014-2018</i>	798
11.13	Konsumsi Pangan Penduduk di Provinsi Sumatera Barat, 2014-2018 <i>Food Consumption of Sumatera Barat Province, 2014-2018</i>	799
11.14	Pemasukan dan Penyaluran Beras Bulog (Ton), 2018 <i>Inflow and Distribution of Rice Through Bureau of Logistic (Ton), 2018</i>	800
12	PERDAGANGAN LUAR NEGERI/ FOREIGN TRADE	801
12.1	EKSPOR/EXPORT	807
12.1.1	Volume dan Nilai Ekspor Menurut Jenis Komoditi di Provinsi Asal Sumatera Barat, 2017 - 2018 <i>Volume and Value of Exports by Type of Comodity at Province of Origin in Sumatera Barat, 2017 - 2018</i>	807
12.1.2	Volume dan Nilai Ekspor Menurut Negara Tujuan di Provinsi Asal Sumatera Barat, 2017 - 2018 <i>Volume and Value of Exports by Destination Country at Province of Origin in Sumatera Barat, 2017 - 2018</i>	808
12.1.3	Volume dan Nilai Ekspor Menurut Pelabuhan Muat di Provinsi Asal Sumatera Barat, 2017 - 2018 <i>Volume and Value of Exports by Loading Port at Province of Origin in Sumatera Barat, 2017 - 2018</i>	809
12.1.4	Volume dan Nilai Ekspor Menurut Jenis Komoditi di Provinsi Muat Sumatera Barat, 2017 - 2018 <i>Volume and Value of Exports by Type Comodity at Loading Province in Sumatera Barat, 2017 - 2018</i>	810
12.1.5	Volume dan Nilai Ekspor Menurut Negara Tujuan di Provinsi Muat Sumatera Barat, 2017 - 2018 <i>Volume and Value of Exports by Destination Country t Loading Province in Sumatera Barat, 2017 - 2018</i>	811
12.1.6	Volume dan Nilai Ekspor Menurut Pelabuhan Muat di Provinsi Muat Sumatera Barat, 2017 - 2018 <i>Volume and Value of Exports by Loading Part at Loading Province in Sumatera Barat, 2017 - 2018</i>	812
12.1.7	Nilai Ekspor Provinsi Sumatera Barat Menurut Gol.Barang 1 Digit SITC (000 US \$), 2014 - 2018 <i>Value of Export of Sumatera Barat Province by 1 Digit SITC (000 US), 2014 - 2018</i>	813
12.1.8	Volume Ekspor Provinsi Sumatera Barat Menurut Golongan Barang 1 Digit SITC (Ton), 2014-2018 <i>Volume of Export of Sumatera Barat Province by 1 Digit SITC (Ton), 2014-2018</i>	814

12.1.9	Volume dan Nilai Ekspor Minyak Kelapa Sawit Menurut Negara Tujuan, 2018 <i>Volume and Value of Export of Palm Oil by Country of Destination, 2018</i>	815
12.1.10	Volume dan Nilai Ekspor Bungkil dan Residu Menurut Negara Tujuan, 2018 <i>Volume and Value of Export of Oil-cake and Residues by Destination Country, 2018</i>	816
12.1.11	Volume dan Nilai Ekspor Ikan Diolah atau Diawetkan Menurut Negara Tujuan, 2018 <i>Volume and Value of Export of fish with processed/preserved by Destination Country, 2018</i>	817
12.1.12	Volume dan Nilai Ekspor Ikan Hidup Hasil Tangkap Menurut Negara Tujuan, 2018 <i>Volume and Value of Export of Fresh Fish of Capture by Destination Country, 2018</i>	818
12.1.13	Volume dan Nilai Ekspor Batubara Menurut Negara Tujuan, 2018 <i>Volume and Value Export of Coal by Country of Destination, 2018</i>	819
12.1.14	Volume dan Nilai Ekspor Semen Menurut Negara Tujuan, 2018 <i>Volume and Value of Export of Cement by Country of Destination, 2018</i>	820
12.1.15	Volume dan Nilai Ekspor Kimia Dasar Organik yang Bersumber dari Hasil Pertanian Menurut Negara Tujuan, 2018 <i>Volume and Value of Export of Organic Basic Chemicals from Agricultural Result by Destination Country, 2018</i>	821
12.1.16	Volume & Nilai Ekspor Karet Remah Menurut Negara Tujuan, 2018 <i>Volume and Value of Export of Crumb Rubber by Country of Destination, 2018</i>	822
12.1.17	Volume dan Nilai Ekspor Hasil Hutan Bukan Kayu Lainnya Menurut Negara Tujuan, 2018 <i>Volume and Value of Export of other non-timber forest products by Country of Destination, 2018</i>	823
12.2	IMPOR/IMPORT	824
12.2.1	Volume dan Nilai Impor Menurut Negara Asal di Provinsi Sumatera Barat, 2017 - 2018 <i>Volume and Value of Import by Country of Origin in Sumatera Barat Province, 2017 - 2018</i>	824
12.2.2	Volume dan Nilai Impor Menurut Pelabuhan Bongkar di Provinsi Sumatera Barat, 2017 - 2018 <i>Volume and Value of Imports by Port of Unloading in Sumatera Barat Province, 2017 - 2018</i>	825
12.2.3	Volume Impor di Sumatera Barat Menurut Golongan Barang 1 Digit SITC (000 US \$), 2015-2018 <i>Volume of Import of Sumatera Barat by 1 Digit SITC (000 US \$), 2015-2018</i>	

.....	826
12.2.4 Nilai Impor di Sumatera Barat Menurut Golongan Barang 1 Digit SITC (000 US \$), 2015-2018 <i>Value of Import of Sumatera Barat by 1 Digit SITC (000 US \$), 2015-2018</i>	827
12.3 NERACA PERDAGANGAN/BALANCE OF TRADE	828
12.3.1 Neraca Perdagangan Sumatera Barat (000 US \$), 2009 - 2018 <i>Balance of Trade of Sumatera Barat (000 US \$), 2009 - 2018.....</i>	828
12.3.2 Volume dan Nilai Ekspor/Impor Sumatera Barat, 2009 - 2018 <i>Volume and Value of Export/Import of Sumatera Barat, 2009 - 2018.....</i>	829
13 SISTEM NERACA NASIONAL/SYSTEM OF REGIONAL ACCOUNTS.....	831
13.1 PRODUK DOMESTIK REGIONAL BRUTO PROVINSI/PROVINCIAL GROSS REGIONAL DOMESTIC PRODUCT	843
13.1.1 Produk Domestik Regional Bruto Atas Dasar Harga Berlaku Menurut Lapangan Usaha Provinsi Sumatera Barat (Juta Rupiah), 2014-2018 <i>Gross Regional Domestic Product at Current Market Prices by Industry Sumatera Barat Province (Million Rupiah), 2014-2018.....</i>	843
13.1.2 Produk Domestik Regional Bruto Atas Dasar Harga Konstan 2010 Menurut Lapangan Usaha Provinsi Sumatera Barat (Juta rupiah), 2014-2018 <i>Gross Regional Domestic Product at 2010 Constant Market Prices by Industry Sumatera Barat Province (Million rupiah), 2014-2018.....</i>	845
13.1.3 Distribusi Persentase Produk Domestik Regional Bruto Atas Dasar Harga Berlaku Menurut Lapangan Usaha Provinsi Sumatera Barat, 2014-2018 <i>Percentage Distribution of Gross Regional Domestic Product at Current Market Prices by Industry Sumatera Barat Province, 2014-2018.....</i>	847
13.1.4 Laju Pertumbuhan Produk Domestik Regional Bruto Atas Dasar Harga Konstan 2010 Menurut Lapangan Usaha Provinsi Sumatera Barat (persen), 2014-2018 <i>Growth Rate of Gross Regional Domestic Product at 2010 Constant Market Prices by Industry Sumatera Barat Province (percent), 2014-2018.....</i>	849
13.1.5 Produk Domestik Regional Bruto Atas Dasar Harga Berlaku Menurut Jenis Pengeluaran Provinsi Sumatera Barat (Juta Rupiah), 2014-2018 <i>Gross Regional Domestic Product at Current Market Prices by Type Expenditure Sumatera Barat Province (Million Rupiah), 2014-2018.....</i>	851
13.1.6 Produk Domestik Regional Bruto Atas Dasar Harga Konstan 2010 Menurut Pengeluaran Provinsi Sumatera Barat (Juta Rupiah), 2014-2018 <i>Gross Regional Domestic Product at Current Market Prices by Expenditure Sumatera Barat Province (Million Rupiah), 2014-2018.....</i>	852
13.1.7 Indeks Harga Implisit Produk Domestik Regional Bruto Menurut Lapangan Usaha Provinsi Sumatera Barat (2010=100), 2015-2018 <i>Implicit Price Index of Gross Regional Domestic Product by Industry</i>	

	<i>Sumatera Barat Province (2010=100), 2015–2018</i>	853
13.1.8	Laju Implisit Produk Domestik Regional Bruto Menurut Lapangan Usaha Provinsi Sumatera Barat (persen), 2015–2018 <i>Implicit Growth Rate of Gross Regional Domestic Product by Industry Sumatera Barat Province (percent), 2015–2018</i>	855
13.1.9	Distribusi Persentase Produk Domestik Regional Bruto Atas Dasar Harga Berlaku Menurut Pengeluaran Provinsi Sumatera Barat (Juta Rupiah), 2014–2018 <i>Percentage Distribution of Gross Regional Domestic Product at Current Market Prices by Expenditure Sumatera Barat Province (Million Rupiah), 2014–2018</i>	857
13.1.10	Laju Pertumbuhan Produk Domestik Regional Bruto Atas Dasar Harga Konstan 2010 Menurut Pengeluaran Provinsi Sumatera Barat (Juta Rupiah), 2014–2018 <i>Growth Rate of Gross Regional Domestic Product at 2010 Constant Market Prices by Expenditure Sumatera Barat Province (Million Rupiah), 2014–2018</i>	858
13.1.11	Laju Pertumbuhan Indeks Harga Implisit Produk Domestik Regional Bruto Atas Dasar Harga Konstan 2010 (2010=100) Menurut Pengeluaran Provinsi Sumatera Barat (Juta Rupiah), 2014–2018 <i>Growth Rate of Implicit Price Indexes Gross Regional Domestic Product at 2010 Constant Market Prices (2010=100) by Expenditure Sumatera Barat Province (Million Rupiah), 2014–2018</i>	859
13.1.12	Pendapatan Regional dan Angka-Angka Perkapita Atas Dasar Harga Berlaku Provinsi Sumatera Barat 2014–2018 <i>Regional Income and Per capita GRDP on Current Market Prices of Sumatera Barat Province, 2014–2018</i>	860
13.1.13	Pendapatan Regional dan Angka-Angka Perkapita Atas Dasar Harga Konstan 2010 Provinsi Sumatera Barat, 2014–2018 <i>Regional Income and Per capita Numbers at 2010 Constant Prices of Sumatera Barat Province, 2014–2018</i>	861
13.1.14	Indeks Perkembangan Produk Domestik Regional Bruto Atas Dasar Harga Konstan 2010 Menurut Lapangan Usaha di Provinsi Sumatera Barat, 2014–2018/Index of Gross Regional Domestic Product at 2010 Constant Market Prices by Industry in Sumatera Barat Province, 2014–2018	
13.1.15	Indeks Berantai Produk Domestik Regional Bruto Atas Dasar Harga Konstan 2010 Menurut Lapangan Usaha Provinsi Sumatera Barat, 2014–2018 <i>Link Index of GRDP at 2010 Constant Market Prices by Industry of Sumatera Barat Province, 2014–2018</i>	864
13.2	PRODUK DOMESTIK REGIONAL BRUTO KABUPATEN/KOTA/REGENCY/ MUNICIPALITY OF GROSS REGIONAL DOMESTIC PRODUCT	866
13.2.1	Produk Domestik Regional Bruto Atas Dasar Harga Berlaku Menurut Kabupaten/Kota di Provinsi Sumatera Barat (Juta Rupiah), 2014–2018 <i>Gross Regional Domestic Product at Current Market Prices by Regency/ Municipality in Sumatera Barat Province (Million Rupiah), 2014–2018</i>	866

13.2.2	Produk Domestik Regional Bruto Atas Dasar Harga Konstan 2010 Menurut Kabupaten/Kota di Provinsi Sumatera Barat (Juta Rupiah), 2014–2018 <i>Gross Regional Domestic Product at 2010 Constant Market Prices by Regency/Municipality in Sumatera Barat Province (Million Rupiah), 2014–2018</i>	867
13.2.3	Laju Pertumbuhan Produk Domestik Regional Bruto Atas Dasar Harga Konstan 2010 Menurut Kabupaten/Kota di Provinsi Sumatera Barat (persen), 2014–2018 <i>Growth Rate of Gross Regional Domestic Product at 2010 Constant Market Prices by Regency/Municipality in Sumatera Barat Province (percent), 2014–2018</i>	868
13.2.4	Persentase Kontribusi Terhadap Jumlah Produk Domestik Regional Bruto Seluruh Kabupaten/Kota di Provinsi Sumatera Barat, 2014–2018 <i>Contribution Percentage To Total Gross Regional Domestic Product of Entire Regency/Municipality in Sumatera Barat Province, 2014–2018</i>	869
13.2.5	Produk Domestik Regional Bruto dan PDRB Perkapita menurut Kabupaten/ Kota di Provinsi Sumatera Barat, 2017-2018 <i>Gross Regional Domestic Product (GRDP) and Per capita GRDP by Regency/ Municipality in Sumatera Barat Province, 2017-2018</i>	870
13.2.6	Produk Domestik Regional Bruto Kabupaten/Kota Menurut Lapangan Usaha Atas Dasar Harga Berlaku di Provinsi Sumatera Barat, 2018 <i>Gross Regional Domestic Product Regency/Municipality by Industry at Current Market Price in Sumatera Barat Province, 2018</i>	872
14	PERBANDINGAN ANTAR PROVINSI/ PROVINCE COMPARISON	877
14.1	Jumlah Penduduk Menurut Provinsi di Indonesia (000 Orang) 2014–2018 <i>Population by Province in Indonesia (Thousand People), 2014–2018</i>	883
14.2	Laju Pertumbuhan Produk Domestik Regional Bruto Atas Dasar Harga Konstan 2010 Menurut Provinsi di Indonesia (persen), 2014–2018 <i>Growth Rate of Gross Regional Domestic Product at 2010 Constant Market Prices by Province in Indonesia (percent), 2014–2018</i>	884
14.3	Indeks Harga Konsumen Menurut Kota di Indonesia (2012=100), 2014–2018 <i>Consumer Price Index by City in Indonesia (2012=100), 2014–2018</i>	885
14.4	Jumlah Penduduk Miskin Menurut Provinsi di Indonesia (000 orang), 2014–2018 <i>Number of Poor People by Province in Indonesia (Thousand peoples), 2014–2018</i>	887
14.5	Indeks Pembangunan Manusia Menurut Provinsi di Indonesia, 2014–2018 <i>Human Development Index by Province in Indonesia, 2014–2018</i>	889
14.6	Pembagian Daerah Administrasi di Indonesia, 2018 <i>Number of Administrative Unite by Province, 2018</i>	890
14.7	Luas Wilayah, Penduduk dan Kepadatan Penduduk menurut Provinsi, 2018 <i>Area and Population Density by Province, 2018</i>	891
14.8	Rumah Tangga dan Rata-Rata Banyaknya Anggota Rumah Tangga Menurut Provinsi di Indonesia (Orang), 2010, 2017 dan 2018	

	<i>Number of Household and Average Household Size by Province (People), 2010, 2017 dan 2018</i>	892
14.9	Persentase Penduduk Berumur 7 - 24 Tahun Ke Atas Menurut Provinsi dan Status Pendidikan di Indonesia, 2018 <i>Percentage of Population 7 - 24 Years of Age and Over by Province and Education Status in Indonesia, 2018</i>	893
14.10	Penduduk Berumur 15 Tahun Ke Atas Menurut Provinsi dan Kegiatan Selama Seminggu Yang Lalu di Indonesia (Orang), 2018 <i>Population Aged 15 and Over by Province and Type of Activity During the Previous Week in Indonesia (People), 2018</i>	894
14.11	Penduduk Berumur 15 Tahun ke atas yang Bekerja Selama Seminggu yang Lalu Menurut Provinsi dan Lapangan Pekerjaan Utama (Orang), 2018 <i>Who Worked During the Previous Week by Province and Main Industry (People), 2018</i>	895
14.12	Tingkat Pengangguran Terbuka (TPT) dan Tingkat Partisipasi Angkatan Kerja (TPAK) Menurut Provinsi di Indonesia, 2017 - 2018 <i>Open Unemployment Rate (OURs) and Labor Force Participation Rate (LFPRs) by Province in Indonesia, 2017 - 2018</i>	898
14.13	Persentase Wanita Berumur 15 - 49 Tahun dan Berstatus Kawin yang Sedang Menggunakan /Memakai Alat KB Menurut Provinsi, 2014 - 2018 <i>Proportion of Married Women Aged 15 - 49 Years Who Currently Used Contraceptive by Province, 2014 - 2018</i>	899
14.14	Banyaknya Perguruan Tinggi ¹ , Mahasiswa dan Tenaga Edukatif(Negeri dan Swasta) di Bawah Kementerian Riset, Teknologi dan Pendidikan Tinggi Menurut Provinsi, 2017/2018 <i>Number of State and Private Universities, Students and Lecturers (State and Private) Under the Ministry of Research, Technology and High Education by Province, 2017/2018</i>	900
14.15	Upah Minimum Provinsi (UMP) per Bulan Menurut Provinsi di Indonesia (Rupiah), 2015-2018 <i>Provincial Minimum Wages per Month by Province in Indonesia (Rupiahs), 2015-2018</i>	901
14.16	Indeks Demokrasi Indonesia, 2013-2018 <i>Index Democracy Index 2013-2018</i>	902
14.17	Nilai Ekspor Menurut Pelabuhan-Pelabuhan Penting, 2014 - 2018 (Juta US\$) <i>Value of Exports by Major Ports (FOB value: million US\$), 2014 - 2018 (Million US \$)</i>	903
14.18	Nilai Impor Menurut Pelabuhan-Pelabuhan Penting, 2014 - 2018 (Juta US\$) <i>Value of Imports by Major Ports, 2014 - 2018 (Million US \$)</i>	905
14.19	Luas Panen, Produktivitas dan Produksi Padi ¹ Menurut Provinsi, 2018 <i>Area Harvested, Productivity and Production of Paddy 1 by Province, 2018</i>	907
14.20	Produk Domestik Regional Bruto Atas Dasar Harga Berlaku Menurut Provinsi (Miliar Rupiah), 2014- 2018	

	<i>Gross Regional Domestic Product at Current Price by Province (Billion Rupiahs), 2014- 2018</i>	908
14.21	Produk Domestik Regional Bruto Atas Dasar Harga Konstan 2010 Menurut Provinsi, 2014- 2018 (Miliar Rupiah) <i>Gross Regional Domestic Product at 2010 Constant Market Price by Province, 2014- 2018 (Billion Rupiahs)</i>	909
14.22	Produk Domestik Regional Bruto Per Kapita Atas Dasar Harga Berlaku Menurut Provinsi (Ribu Rupiah), 2014- 2018 <i>Per capita Gross Regional Domestic Product at Current Price by Province (Thousand Rupiah), 2014- 2018</i>	910
14.23	Perkembangan Realisasi Investasi Penanaman Modal Dalam Negeri Menurut Lokasi, 2017- 2018 (Miliar Rupiah) <i>Statistic of Domestic Direct Investment Realization by location, 2017 - 2018 (Billion Rupiah)</i>	911
14.24	Perkembangan Realisasi Investasi Penanaman Modal Luar Negeri Menurut Lokasi, 2017- 2018 <i>Statistic of Foreign Direct Investment Realization by Location, 2017 - 2018</i>	912
14.25	Inflasi Tahunan 82 Kota di Indonesia (2012=100), 2014–2018 <i>Inflation of years by 82 Municipality in Indonesia (2012=100), 2014–2018</i>	913
	LAMPIRAN/APPENDIX	915

DAFTAR GAMBAR/LIST OF FIGURE

halaman
page

1.1	Rata-rata Suhu Udara Menurut Bulan di Provinsi Sumatera Barat (°C), 2018 <i>Average Temperature by Month in Sumatera Barat Province (°C), 2018</i>	7
1.2	Jumlah Pulau Terbanyak dan Paling Sedikit serta Luas Tanah Budidaya di Provinsi Sumatera Barat, 2018 <i>The Largest and the Fewest Number Of Islands also Cultivated Land Area in Sumatera Barat Province , 2018</i>	8
2.1	Jumlah Pegawai Negeri Sipil di Lingkungan Pemerintah Daerah (Pemda) Menurut Jenis Kelamin Se-Sumatera Barat, 2018 <i>Number of Civil Servant of Departement Home Affairs by Sex in Whole Sumatera Barat, 2018</i>	63
2.2	Realisasi Pendapatan Pemerintah Menurut Pendapatan di Provinsi Sumatera Barat, 2018 <i>Actual Revenues of Government of Sumatera Barat Province by Source of Revenues, 2018</i>	64
3.1	Jumlah Penduduk Berumur 15 Tahun ke Atas Menurut Jenis Kelamin dan Jenis Kegiatan Utama Selama Seminggu yang Lalu di Provinsi Sumatera Barat (Orang), 2018 <i>Population Aged 15 Years and Over by Sex and Type of Main Activity During The Previous Week in Sumatera Barat Province (People), 2018</i>	135
3.2	Penduduk Berumur 15 Tahun ke Atas yang Bekerja Terbanyak dan Paling Sedikit pada Lapangan Pekerjaan Utama di Provinsi Sumatera Barat, 2018 <i>Population Aged 15 Years and Over Who The Largest and The Fewest of Worked of Main Industry in Sumatera Barat Province, 2018</i>	136
4	Jumlah Murid, Guru dan Lulusan pada masing-masing Jenjang Pendidikan di Dinas Pendidikan se-Sumatera Barat (Orang), 2018 <i>Number of Pupils, Teachers of every level education in Education Services in Sumatera Barat (People), 2018</i>	215
5.1	Produksi Tertinggi Tanaman Sayuran di Provinsi Sumatera Barat ton, 2018 <i>Fifth Highest Production of Vegetables in Sumatera Barat Province ton, 2018</i>	401
5.2	Produksi Tanaman Pangan di Provinsi Sumatera Barat (ton), 2018 <i>Production of Food Crops Vegetables in Sumatera Barat Province (ton), 2018</i>	402
6.1	Jumlah Pelanggan PLN Menurut Unit PLN di Provinsi Sumatera Barat, 2018 <i>Number of Costumer of Electrical Company by Unit in Sumatera Barat Province, 2018</i>	577
6.2	Jumlah SPBU Terbanyak dan Paling Sedikit di Provinsi Sumatera Barat, 2018 <i>The Largest and fewest Number of Petrol Station in in Sumatera Barat Province, 2018</i>	578

7	Jumlah Usaha Mikro dan Kecil di Provinsi Sumatera Barat, 2018 <i>Number of Micro and Small Enterprises in Sumatera Barat Province, 2018</i>	610
8.1.	Tingkat Penghunian Kamar Hotel, Jumlah Hotel berbintang, dan Pengurusan Pasport serta Jumlah Wisatawan Asing dan Nusantara di Provinsi Sumatera Barat , 2018 <i>Room Occupancy Rate of Hotel, Number of Starred Hotels, and Passport Management also Number of Foreign and Archipelago Tourists in Sumatera Barat Province in Sumatera Barat Province,, 2018</i>	632
8.2.	Jumlah Restoran/Rumah Makan di Provinsi Sumatera Barat (Unit), 2016- 2018 <i>Number of Restaurant in Sumatera Barat Province (Unit), 2016-2018</i>	633
9.1	Jumlah Pesawat Terbang dan Penumpang Dalam Negeri dan Luar Negeri Menurut Kedatangan di Bandara Internasional Minangkabau, 2018 <i>Number of Air Craft and Passenger Domestic and Foreign According to Arrived at International Minangkabau Airport, 2018</i>	654
9.2	Jumlah Kendaraan Yang Membayar Pajak Menurut Jenis Kendaraan, 2018 <i>Number of Motor Vehicle for Vehicle Tax by Type of Vehicle, 2018</i>	655
10	Nilai Tukar Petani (NTP) Menurut Sub Sektor di Sumatera Barat, 2018 <i>Farmers Exchange Rates by Sub Sector in Sumatera Barat Province, 2018</i>	715
11.1	Persentase Rata-Rata Pengeluaran Perkapita Sebulan Menurut Kelompok Barang dan Daerah Tempat Tinggal di Provinsi Sumatera Barat, 2018 <i>Percentage of Average Expenditure Per Capita Per Month by Commodity Group and Rural Urban in Sumatera Barat Province, 2018</i>	783
11.2	Ketersediaan Energi, Protein dan Lemak Perkapita di Provinsi Sumatera Barat, 2017-2018 <i>Per capita availability of Energy, Proteins and Fats in Sumatera Barat Province, 2017-2018</i>	784
12	Nilai Ekspor dan Impor Terbesar Menurut Golongan Barang 1 Digit SITC, 2018 <i>Largest Value of Export and Import by Commodity level by 1 Digit SITC, 2018</i>	806
13	Laju Pertumbuhan dan Kontribusi Produk Domestik Regional Bruto Atas Dasar Harga Berlaku Menurut Lapangan Usaha dan Pengeluaran Se- Sumatera Barat, Tahun 2018 <i>Growth Rate and Contribution of Gross Regional Domestic Product Based on the Current Prices Whole by Industry and Expenditure Sumatera Barat, 2018</i>	841
14	Jumlah Penduduk, Pengangguran, dan Penduduk Miskin Sumatera Barat dan Indonesia, 2018 <i>Total of Population, Unemployment, Poor People Sumatera Barat and Indonesia, 2018</i>	882

PENJELASAN UMUM/EXPLANATORY NOTES

Tanda-tanda, satuan-satuan, dan lain-lainnya yang digunakan dalam publikasi ini adalah sebagai berikut: *Symbols, measurement units, and acronyms which are used in this publication, are as follows:*

1. TANDA-TANDA/SYMBOLS

Data tidak tersedia/ <i>Data not available</i>	: ...
Tidak ada atau nol / <i>Null or zero</i>	: –
Data dapat diabaikan/ <i>Data negligible</i>	: 0
Tanda decimal/ <i>Decimal point</i>	: ,
Data tidak dapat ditampilkan/ <i>Not applicable</i>	: NA
Angka perkiraan/ <i>Estimated figures</i>	: e
Angka sementara/ <i>Preliminary figures</i>	: x
Angka sangat sementara/ <i>Very preliminary figures</i>	: xx
Angka diperbaiki/ <i>Revised figures</i>	: r

2. SATUAN/UNITS

barel/ <i>barrel</i>	: 158,99 liter/ <i>litres</i> = 1/6,2898 m ³
hektar (ha)/ <i>hectare (ha)</i>	: 10 000 m ²
kilometer (km)/ <i>kilometres (km)</i>	: 1 000 meter/ <i>meters</i> (m)
knot/ <i>knot</i>	: 1,8523 km/jam (<i>km/hour</i>)
kuintal/ <i>quintal</i>	: 100 kg
KWh	: 1 000 Watt <i>hour</i>
MWh	: 1 000 KWh
liter (untuk beras)/ <i>litre (for rice)</i>	: 0,80 kg
ons/ <i>ounce</i>	: 28,31 gram/ <i>grams</i>
ton	: 1 000 kg

Satuan lain: buah, dus, butir, helai/lembar, kaleng, batang, pulsa, ton kilometer (ton-km), jam, menit, persen (%).

Other units: unit, pack, pieces, sheet, tin, pulse, ton-kilometres(ton-km), hour, minute, percent (%).

Perbedaan angka di belakang koma disebabkan oleh pembulatan angka.

The difference in decimal numbers is caused by rounding.

LUAS WILAYAH SUMATERA BARAT

Total area of Sumatera Barat **42.252,24** km²
sq. km

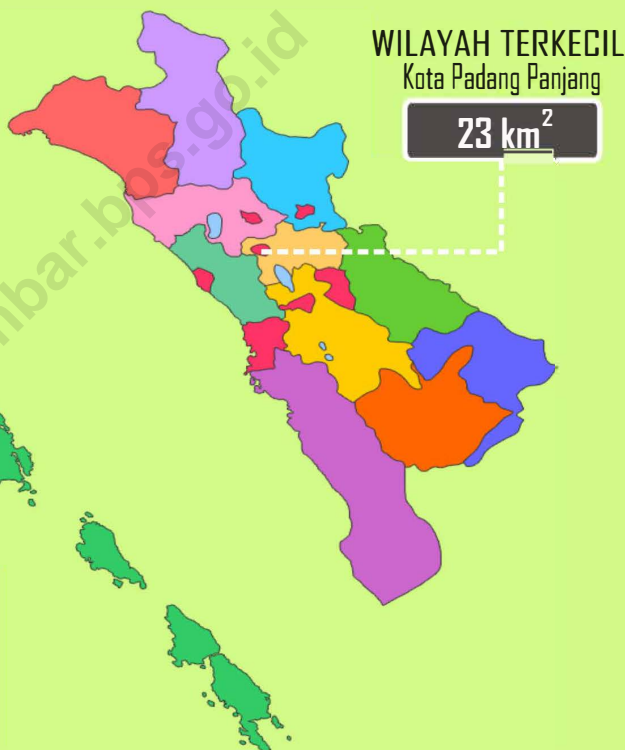

IKLIM DI SUMATERA BARAT

KECEPATAN ANGIN



▲ 2,7 knot

▼ 1,6 knot

PENYINARAN MATAHARI



▲ 53,8 %

▼ 40,0 %

SUHU UDARA



▲ 25,7 %

▼ 24,8 %

PENJELASAN TEKNIS

1. Secara astronomis, Sumatera Barat terletak antara $0^{\circ}54'$ Lintang Utara dan $3^{\circ}30'$ Lintang Selatan dan antara $98^{\circ}36'$ – $101^{\circ}53'$ Bujur Timur dan dilalui oleh garis ekuator atau garis khatulistiwa yang terletak pada garis lintang 0° .
2. Berdasarkan posisi geografisnya, Provinsi Sumatera Barat memiliki batas-batas: Utara – Provinsi Sumatera Utara dan Riau; Selatan - Samudera Hindia; Barat - Samudera Hindia; Timur – Provinsi Jambi dan Bengkulu.
3. Sumatera Barat terdiri dari 19 Kabupaten/Kota, yaitu:
 - Kabupaten: Kepulauan Mentawai, Pesisir Selatan, Solok, Sijunjung, Tanah Datar, Padang Pariaman, Agam, Lima Puluh Kota, Pasaman, Solok Selatan, Dharmasraya dan Pasaman Barat.
 - Kota: Padang, Solok, Sawahlunto, Padang Panjang, Bukittinggi, Payakumbuh, Pariaman.
4. Badan Pusat Statistik (BPS) telah melakukan pendataan Potensi Desa (Podes) sejak tahun 1980. Sejak saat itu, Podes dilaksanakan secara rutin sebanyak 3 kali dalam kurun waktu sepuluh tahun untuk mendukung kegiatan Sensus Penduduk, Sensus Pertanian, ataupun Sensus Ekonomi. Dengan demikian, fakta penting terkait ketersediaan infrastruktur dan potensi yang dimiliki oleh setiap wilayah dapat dipantau perkembangannya secara berkala dan terus menerus.

TECHNICAL NOTES

1. *Astronomically, Sumatera Barat is located between $0^{\circ}54'$ North latitude and $3^{\circ}30'$ South latitude, and between $98^{\circ}36'$ and $101^{\circ}53'$ East longitude and lies on equator line located at 0° latitude line.*
2. *In terms of geographic position, Sumatera Barat Province has boundaries as follows: North – Sumatera Utara and Riau Province; South - Indian Ocean; West - Indian Ocean; East – Jambi and Bengkulu Province.*
3. *Sumatera Barat Province has 19 Regencies/Municipalities, These include:*
 - *Regency: Kepulauan Mentawai, Pesisir Selatan, Solok, Sijunjung, Padang Pariaman, Tanah Datar, Agam, Lima Puluh Kota, Pasaman, Solok Selatan, Dharmasraya dan Pasaman Barat.*
 - *Municipality: Padang, Solok, Sawahlunto, Padang Panjang, Bukittinggi, Payakumbuh, Pariaman.*
4. *BPS-Statistics Indonesia has already recorded village potential (Podes) since 1980. Since then, Podes regularly implemented 3 (three) times within ten years to support the activities of the Population Census, Agriculture Census, or Economic Census. Thus, important facts related to the availability of infrastructure and the potential possessed by each region can be monitored regularly and continually.*

5. Sejak tahun 2008, pendataan Podes mengalami perubahan dengan adanya penambahan kuesioner suplemen kecamatan dan kabupaten/kota. Penambahan kuesioner tersebut bertujuan untuk meningkatkan manfaat data Podes bagi para konsumen data dan pemerintah daerah dalam perencanaan pembangunan wilayah.
6. Data Podes merupakan satu-satunya sumber data kewilayahan yang muatannya beragam dan memberi gambaran tentang situasi pembangunan suatu wilayah (regional). Ini berbeda dengan data dari hasil pendekatan rumah tangga yang lebih menekankan pada dimensi aktivitas sektoral. Keduanya sama penting dan menjadi kekayaan BPS.
7. Cakupan Wilayah
Pencacahan Podes dilakukan secara sensus terhadap seluruh wilayah administrasi pemerintahan terendah setingkat desa (yaitu desa, kelurahan, nagari, Unit Permukiman Transmigrasi (UPT)) yang masih dibina oleh kementerian terkait. Berdasarkan hasil Podes 2014, ada sebanyak 82.190 wilayah setingkat desa yang tersebar di 511 kabupaten/kota.
8. Metode Pengumpulan Data
Pengumpulan data Podes 2014 dilakukan melalui wawancara langsung oleh petugas terlatih dengan narasumber yang relevan. Petugas adalah aparatur ataupun mitra kerja BPS Kabupaten/Kota, sementara narasumber adalah kepala desa/lurah atau narasumber lain yang memiliki pengetahuan terhadap wilayah
5. *Since 2008, Podes has been changed especially in providing additional information from subdistrict and regency/municipality, using separate questionnaires. The goal of these changes is to provide more benefits for data users and local government in regional development planning.*
6. *Podes data is the only one source of spatial data consisting of various information and providing a picture of development progress in a region. The Podes data are different from data resulted from household surveys focusing on the dimension of sectoral activities. Both kind of data are important and become the trade mark of BPS on the data richness aspect.*
7. *Podes Coverage*
Podes enumeration is implemented as a census of the lowest governmental administrative region equivalent to village (i.e. village, sub-district, nagari, and Transmigration Settlement Unit which is still fostered by the relevant ministries). There were 82,190 village-level areas spread over 511 regencies/municipalities based on the result of Podes 2014.
8. *Method of Data Collection*
Data collection of Podes 2014 carried out through direct interviews by trained personnel with relevant respondents. The interviewers are BPS Regency/Municipality personnel or partners, meanwhile, the selected respondents are the village head/sub-district head or other respondents who have the knowledge towards the target area

target pencacahan.

of enumeration.

9. Desa/Kelurahan Tepi Laut adalah desa/kelurahan yang sebagian atau seluruh wilayahnya bersinggungan langsung dengan laut, baik berupa pantai maupun tebing karang.
 10. Desa/Kelurahan bukan tepi laut adalah desa/kelurahan yang wilayahnya tidak bersinggungan langsung dengan laut.
 11. Desa/Kelurahan Lereng/Puncak adalah desa/kelurahan yang sebagian besar wilayahnya berada di puncak gunung/pegunungan atau terletak di antara puncak sampai lembah.
 12. Desa/Kelurahan lembah adalah desa/kelurahan yang wilayahnya sebagian besar merupakan daerah rendah yang terletak di antara dua gunung/pegunungan atau daerah yang mempunyai kedudukan lebih rendah dibandingkan daerah sekitarnya.
 13. Desa/Kelurahan Dataran adalah desa/kelurahan yang sebagian besar wilayahnya tampak datar, rata, dan membentang.
9. *Coastal Village/Coastal Sub-District is a village/sub-district which some areas are intersect/directly adjacent to the sea, either gently sloping/flat beach or cliffs/reef.*
 10. *Non Coastal Village/Non Coastal Sub-District is a village which has no area that intersect/directly adjacent to the sea.*
 11. *Slope/Peak Village/Sub-District is a village/sub-district which the largest part of village/sub-district lies on the highest part of mount/mountain or lies between the peak to the valley.*
 12. *Valley Village/Sub-District area is a village/sub-district with the largest part of the village/sub-district is a low area between two mountains or area that have a position lower than the surrounding areas.*
 13. *Flat Village/Sub-District is a village/sub-district which the largest part of village/sub-district looked plane, flat, and stretches.*

ULASAN

DESCRIPTION

Geografi

Provinsi Sumatera Barat secara astronomis terletak antara 0° 54' Lintang Utara dan 3° 30' Lintang Selatan dan antara 98° 36' - 101° 53' Bujur Timur. Sumatera Barat terletak di pesisir barat bagian tengah pulau Sumatera dan mempunyai luas wilayah sekitar 42,2 ribu Km². Sumatera Barat berbatasan langsung dengan Provinsi Sumatera Utara, Provinsi Riau, Provinsi Jambi, Provinsi Bengkulu dan Samudera Indonesia.

Sumatera Barat mempunyai 19 Kabupaten/Kota dengan Kabupaten Kepulauan Mentawai memiliki wilayah terluas, yaitu 6,01 ribu Km² atau sekitar 14,23 % dari luas Provinsi Sumatera Barat. Sedangkan Kota Padang Panjang, memiliki luas daerah terkecil, yakni 23,0 Km² (0,05%).

Sumatera Barat memiliki 4 danau yaitu danau Singkarak yang terluas (13,01 ribu Ha), danau Diatas (3,15 ribu Ha), danau Di bawah (1,4 ribu Ha) dan danau Maninjau (9,9 ribu Ha).

Iklim

Selama tahun 2018 rata-rata suhu udara Sumatera Barat berkisar 24,8-25,7 dengan rata-rata kelembaban udara antara 81,0%-88,0%. Untuk rata-rata tekanan Udara 973,9 mb – 984,5 mb dengan kecepatan angin berkisar 1,7 knot – 2,7 knot.

Geography

Sumatera Barat Province based astronomically is located between 0°54'' North Latitude and 3°30'' South Latitude, and between 98°36'' and 101°53'' East Longitude. In term of geographic position Sumatera Barat lies in the middle of the western coast of Sumatera and had an area of 42.2 thousands Km². Sumatera Barat borders the provinces of Sumatera Utara, Riau, Jambi, Bengkulu and Indonesia Ocean.

Sumatera Barat had 19 regencies/municipalities which Mentawai islands has the largest area by 6.01 thousands Km² or about 14.23% of total Sumatera Barat area . While the smallest area is Padang Panjang Municipality which had 23.0 Km² of area (0.05%).

Sumatera has four lakes, namely Singkarak Lake widest (13.01 thousand hectares), Diatas lake (3.15 thousand hectares), Dibawah lake (1.4 thousand ha) and Maninjau lake (9.9 thousand ha).

Climate

During 2018, the average air temperature of Sumatera Barat ranged from 24.8 to 25.7 with average humidity between 81.0%-88.0%. For average atmospheric pressure 973.9 mb - 984.5 mb with average wind velocity 1.7 knot – 2.7 knot.

Gambar
Picture

1.1 Rata-rata Suhu Udara Menurut Bulan di Provinsi Sumatera Barat ($^{\circ}\text{C}$),
2018
Average Temperature by Month in Sumatera Barat Province ($^{\circ}\text{C}$), 2018



Gambar
Picture

1.2 Jumlah Pulau Terbanyak dan Paling Sedikit serta Luas Tanah Budidaya
di Provinsi Sumatera Barat, 2018

*The Largest and the Fewest Number Of Islands also Cultivated Land
Area in Sumatera Barat Province , 2018*

Total Pulau di Sumatera Barat 185 Pulau

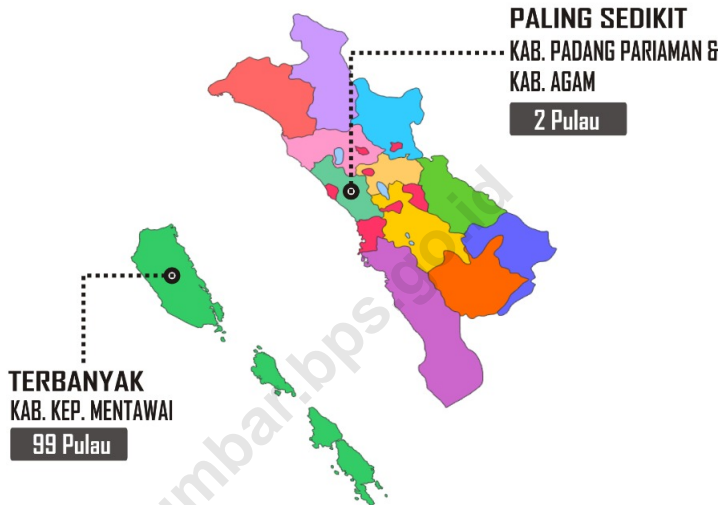

Jumlah Luas Tanah Budidaya di Sumatera Barat 2.077.006,95 Ha

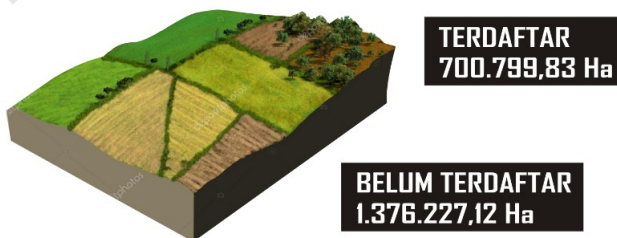

1.1 GEOGRAFI/GEOGRAPHY

Tabel 1.1.1 Ibukota, Luas Daerah, Persentase terhadap Luas Provinsi, Jumlah Pulau, Tinggi Wilayah dan Jarak ke Ibukota Provinsi Menurut Kabupaten/Kota di Provinsi Sumatera Barat, 2018
Capital, Total Area, Percentage of Total Area, Number Island, Altitude and Distance to Province Capital by Regency/Municipality in Sumatera Barat Province, 2018

Kabupaten/Kota <i>Regency/Municipality</i>	Ibukota Kabupaten/Kota <i>Capital of Regency/Municipality</i>	Luas ¹ (km ²) <i>Total Area¹ (square.km)</i>
(1)	(2)	(3)
<i>Kabupaten/Regency</i>		
1. Kep. Mentawai	Tua Pejat	6 011,35
2. Pesisir Selatan	Painan	5 749,89
3. Solok	Aro Suka	3 738,00
4. Sijunjung	Muaro Sijunjung	3 130,80
5. Tanah Datar	Batusangkar	1 336,00
6. Padang Pariaman	Parit Malintang	1 328,79
7. Agam	Lubuk Basung	2 232,30
8. Lima Puluh Kota	Sarilamak	3 354,30
9. Pasaman	Lubuk Sikaping	3 947,63
10. Solok Selatan	Padang Aro	3 346,20
11. Dharmasraya	Pulau Punjung	2 961,13
12. Pasaman Barat	Simpang Empat	3 887,77
<i>Kota/Municipality</i>		
1. Padang	Padang	694,96
2. Solok	Solok	57,64
3. Sawahlunto	Sawahlunto	273,45
4. Padang Panjang	Padang Panjang	23,00
5. Bukittinggi	Bukittinggi	25,24
6. Payakumbuh	Payakumbuh	80,43
7. Pariaman	Pariaman	73,36
Sumatera Barat		42 252,24

Bersambung/Continued...

Tabel 1.1.1 Lanjutan/*Continued*
Table

Kabupaten/Kota <i>Regency/Municipality</i>	Persentase Terhadap Luas Provinsi <i>Percentage to Province's Area</i>	Jumlah Pulau ² <i>Number of Island ²</i>
(1)	(4)	(5)
<i>Kabupaten/Regency</i>		
1. Kep. Mentawai	14,21	99
2. Pesisir Selatan	13,59	47
3. Solok	8,83	-
4. Sijunjung	7,40	-
5. Tanah Datar	3,16	-
6. Padang Pariaman	3,14	2
7. Agam	5,28	2
8. Lima Puluh Kota	7,93	-
9. Pasaman	9,33	-
10. Solok Selatan	7,90	-
11. Dharmasraya	7,15	-
12. Pasaman Barat	9,19	12
<i>Kota/Municipality</i>		
1. Padang	1,64	19
2. Solok	0,14	-
3. Sawahlunto	0,65	-
4. Padang Panjang	0,05	-
5. Bukittinggi	0,06	-
6. Payakumbuh	0,19	-
7. Pariaman	0,17	4
Sumatera Barat	100,00	185

Bersambung/*Continued...*

Tabel 1.1.1 Lanjutan/*Continued*
Table

Kabupaten/Kota <i>Regency/Municipality</i>	Tinggi Wilayah (mdpl) ¹ <i>Altitude (m.a.s.l.)¹</i>	Jarak ke Ibukota Provinsi ³ <i>Distance to Province Capital ³</i>
(1)	(6)	(7)
<i>Kabupaten/Regency</i>		
1. Kep. Mentawai	2	81
2. Pesisir Selatan	5	77
3. Solok	1 006	37
4. Sijunjung	160	127
5. Tanah Datar	460	102
6. Padang Pariaman	2	40
7. Agam	102	114
8. Lima Puluh Kota	513	134
9. Pasaman	450	168
10. Solok Selatan	350	166
11. Dharmasraya	115	200
12. Pasaman Barat	3	175
<i>Kota/Municipality</i>		
1. Padang	2	1
2. Solok	390	64
3. Sawahlunto	262	96
4. Padang Panjang	780	72
5. Bukittinggi	927	91
6. Payakumbuh	515	124
7. Pariaman	2	56
Sumatera Barat		

Sumber/*Source* : ¹ Data Bersumber dari DDA BPS Kabupaten/Kota se-Sumatera Barat/*Data from Regency/Municipality in Figures in Sumatera Barat*

² Data Bersumber dari Dinas Perikanan dan Kelautan Provinsi Sumatera Barat
Data from Fishery Extension and Sea Service of Sumatera Barat Province

³ Data Bersumber dari Dinas Perhubungan Prov. Sumatera Barat/*Data from Transportation Service of Sumatera Barat Province*

GEOGRAPHIC, CLIMATE AND ENVIROMENTAL

Tabel 1.1.2 Rekapitulasi Tanah Budidaya Menurut Laporan di Provinsi Sumatera Barat 2018
Recapitulation of Cultivated Land by Registered in Sumatra Barat Province 2018

Kabupaten/Kota <i>Regency/Municipality</i>	Terdaftar <i>Registered</i>		Belum Terdaftar <i>Not Registered</i>		Jumlah Tanah Budidaya <i>Total of Cultivated Land</i>	
	Bidang <i>Site</i>	Luas (Ha) <i>Area</i>	Bidang <i>Site</i>	Luas (Ha) <i>Area</i>	Bidang <i>Site</i>	Luas (Ha) <i>Area</i>
(1)	(2)	(3)	(4)	(5)	(6)	(7)
<i>Kabupaten/Regency</i>						
1. Kep. Mentawai	8 389	4 960,80	491 611	84 095,20	500 000	89 056,00
2. Pesisir Selatan	59 397	97 891,32	203 400	52 726,68	262 797	150 618,00
3. Solok	35 140	11 253,70	224 634	118 633,30	259 774	129 887,00
4. Sijunjung	37 054	20 611,76	150 446	105 770,24	187 500	126 382,00
5. Tanah Datar	33 403	6 477,00	343 220	91 445,00	376 623	97 922,00
6. Padang Pariaman	3 016	351,15	94 984	101 544,85	98 000	101 896,00
7. Agam	46 063	70 516,25	242 255	97 789,76	288 318	168 306,00
8. Lima Puluh Kota	38 862	87 156,38	223 938	76 468,62	262 800	163 625,00
9. Pasaman	22 318	59 714,60	254 930	144 614,40	277 248	204 329,00
10. Solok Selatan	26 655	50 962,50	655 250	157 518,50	681 905	208 481,00
11. Dharmasraya	99 680	141 250,01	81 189	133 670,99	180 869	274 921,00
12. Pasaman Barat	76 451	121 125,36	252 176	174 637,64	328 627	295 763,00
<i>Kota/Municipality</i>						
1. Padang	265 931	18 991,90	162 769	14 004,10	428 700	32 996,00
2. Solok	15 544	2 116,96	3 456	2 339,46	19 000	4 456,42
3. Sawahlunto	8 239	2 528,07	18 261	8 195,93	26 500	10 724,00
4. Padang Panjang	8 912	531,61	6 314	1 430,39	15 226	1 962,00
5. Bukittinggi	21 293	949,89	8 659	1 562,01	29 952	2 511,90
6. Payakumbuh	36 714	2 889,41	24 286	4 806,47	61 000	7 695,88
7. Pariaman	14 375	501,17	8 771	4 973,58	23 146	5 474,75
Jumlah/ <i>Total</i> 2018	857 436	700 779,83	3 450 549	1 376 227,12	4 307 985	2 077 006,95
2017	801 171	775 617,97	2 857 032	1 513 806,44	3 658 203	2 289 424,41

Sumber: Badan Pertanahan Nasional Provinsi Sumatera Barat
Source : National Land Agency Region Office of Sumatera Barat Province

Tabel 1.1.3 Rekapitulasi Tanah Terdaftar Dari Tahun 1960 s.d Desember 2018 di Provinsi Sumatera Barat
Recapitulation of Registered Land From 1960 s.d December 2018 in Sumatera Barat Province

Kabupaten/Kota Regency/Municipality	Hak Milik Proprietary		Hak Guna Usaha Leasehold		Hak Guna Bangunan Right to Use the Building		
	Bidang Site	Luas (Ha) Area	Bidang Site	Luas (Ha) Area	Bidang Site	Luas (Ha) Area	
(1)	(2)	(3)	(4)	(5)	(6)	(7)	
Kabupaten/Regency							
1.Kep. Mentawai	8 346	4 896,78	-	-	8	17,99	
2.Pesisir Selatan	58 365	58 726,00	13	38 759,00	574	144,00	
3.Solok	32 409	8 607,00	7	1 741,00	2 045	142,90	
4.Sijunjung	34 728	18 853,84	1	409,57	1 859	190,45	
5.Tanah Datar	32 364	5 703,00	1	274,00	573	475,00	
6.Padang Pariaman	1 775	294,99	-	-	1 175	38,13	
7.Agam	44 491	15 949,00	17	21 391,00	1 110	7 418,00	
8.Lima Puluh Kota	38 233	13 758,39	8	9 108,13	311	30,40	
9.Pasaman	21 134	58 991,00	1	200,00	236	25,65	
10.Solok Selatan	26 401	12 255,00	13	38 468,00	141	187,50	
11.Dharmasraya	95 916	86 318,40	18	51 779,13	3 079	259,10	
12.Pasaman Barat	75 068	67 832,62	39	52 577,82	927	499,86	
Kota/Municipality							
1.Padang	237 833	13 503,00	-	-	25 032	3 278,00	
2.Solok	14 770	1 909,61	-	-	483	44,11	
3.Sawahlunto	7 373	2 194,00	-	-	536	134,46	
4.Padang Panjang	8 549	444,41	-	-	96	9,65	
5.Bukittinggi	20 462	792,18	-	-	457	30,38	
6.Payakumbuh	34 015	2 825,10	-	-	2 090	18,68	
7.Pariaman	13 724	470,21	-	-	617	23,26	
Jumlah/Total	2018	805 956	374 324,52	118	214 707,65	41 349	12 967,53
	2017	750 970	448 895,94	111	223 049,83	39 419	32 876,65

Bersambung/*Continued....*

Table 1.1.3. Lanjutan/*Continued*
Table

Kabupaten/Kota <i>Regency/Municipality</i>	Hak Pakai <i>Right to Use</i>		Hak Pengelolaan <i>Right to Manage</i>		Hak Milik Satuan Rumah Susun <i>Property Right Unit of Flats</i>	
	Bidang <i>Site</i>	Luas (Ha) <i>Area</i>	Bidang <i>Site</i>	Luas (Ha) <i>Area</i>	Bidang <i>Site</i>	Luas (Ha) <i>Area</i>
(1)	(8)	(9)	(10)	(11)	(12)	(13)
<i>Kabupaten/Regency</i>						
1.Kep. Mentawai	25	45,13	-	-	-	-
2.Pesisir Selatan	394	183,00	-	-	-	-
3.Solok	251	384,60	8	331,70	-	-
4.Sijunjung	378	440,97	1	711,00	-	-
5.Tanah Datar	404	17,00	-	-	-	-
6.Padang Pariaman	11	9,54	-	-	-	-
7.Agam	319	24 179,00	3	1 558,00	-	-
8.Lima Puluh Kota	262	215,56	1	409,90	-	-
9.Pasaman	674	472,32	-	-	-	-
10.Solok Selatan	60	51,10	-	-	-	-
11.Dharmasraya	624	466,38	-	-	-	-
12.Pasaman Barat	348	198,17	-	-	-	-
<i>Kota/Municipality</i>						
1.Padang	1 621	1 051,57	26	1 148,00	1 170	0*
2.Solok	248	162,50	-	-	-	-
3.Sawahlunto	273	186,36	6	9,48	-	-
4.Padang Panjang	220	72,57	1	1,62	-	-
5.Bukittinggi	264	114,20	12	6,92	-	-
6.Payakumbuh	385	10,97	8	14,65	-	-
7.Pariaman	19	6,20	-	-	-	-
Jumlah/ <i>Total</i>	2018 6 780	28 267,14	66	4 191,27	1 170	0
	2017 7 659	51 581,46	64	1 492,00	1 170	-

Bersambung/*Continued....*

Tabel 1.1.3 Lanjutan/*Continued*
Table

Kabupaten/Kota <i>Regency/Municipality</i>	Wakaf <i>Waqf Land</i>		Jumlah Tanah Terdaftar <i>Number of Registered Land</i>	
	Bidang <i>Site</i>	Luas (Ha) <i>Area</i>	Bidang <i>Site</i>	Luas (Ha) <i>Area</i>
(1)	(14)	(15)	(16)	(17)
<i>Kabupaten/Regency</i>				
1.Kep. Mentawai	10	0,90	8 389	4 960,80
2.Pesisir Selatan	51	79,32	59 397	97 891,32
3.Solok	420	46,50	35 140	11 253,70
4.Sijunjung	87	5,93	37 054	20 611,76
5.Tanah Datar	61	8,00	33 403	6 477,00
6.Padang Pariaman	55	8,49	3 016	351,15
7.Agam	123	21,25	46 063	70 516,25
8.Lima Puluh Kota	47	63 634,00	38 862	87 156,38
9.Pasaman	273	25,63	22 318	59 714,60
10.Solok Selatan	40	0,90	26 655	50 962,50
11.Dharmasraya	43	2 427,00	99 680	141 250,01
12.Pasaman Barat	69	16,90	76 451	121 125,36
<i>Kota/Municipality</i>				
1.Padang	249	11,33	265 931	18 991,90
2.Solok	43	0,74	15 544	2 116,96
3.Sawahlunto	51	3,77	8 239	2 528,07
4.Padang Panjang	46	3,36	8 912	531,61
5.Bukittinggi	98	6,20	21 293	949,89
6.Payakumbuh	216	20,00	36 714	2 889,41
7.Pariaman	15	1,50	14 375	501,17
Jumlah/ <i>Total</i>	2018	1 997	66 321,71	857 436
	2017	1 776	17 722,09	775 617,97

Catatan/*Note* : Data Tidak Mencapai 1 Ha / *Not Enough data on 1 Ha*

Sumber: Badan Pertanahan Nasional Provinsi Sumatera Barat

Source : National Land Agency Region Office of Sumatera Barat Province

Table 1.1.4 Letak Geografis Provinsi Sumatera Barat, 2018
Geographical Location of Sumatera Barat Province, 2018

Kabupaten/Kota <i>Regency/Municipality</i>	Lintang <i>Latitude</i>	Bujur <i>Longitude</i>
(1)	(2)	(3)
Sumatera Barat	0°54' LU - 3°30' LS	98°36' BT - 101°53' BT
Kabupaten/ <i>Regency</i>	0°50' LS - 3°30' LS	97°30' BT - 100°30' BT
1.Kep. Mentawai	0°50' LS - 3°30' LS	97°30' BT - 100°30' BT
2.Pesisir Selatan	0°59' LS - 2°28' LS	100°19' - 100°18'BT
3.Solok	0°31' LS - 1°19' LS	100°27' BT - 101°15 BT
4.Sijunjung	0°18' LS - 1°42' LS	100°42' BT - 100°52' BT
5.Tanah Datar	0°17' LS - 3°39' LS	100°19' BT - 100°51' BT
6.Padang Pariaman	0°11' LS - 03°30' LS	98°36' BT - 101°53' BT
7.Agam	0°02' LS - 00°29' LS	99°52' BT - 100°33' BT
8.Lima Puluah Kota	0°22' LU - 0°23' LS	100°16' BT - 100°51' BT
9.Pasaman	0°55' LU - 0°06' LS	99°45' BT - 100°21' BT
10.Solok Selatan	0°43' LS - 01°43' LS	101°01' BT - 101°30' BT
11.Dharmasraya	0°47' LS - 03°42' LS	101°09' BT - 101°54'BT
12.Pasaman Barat	0°30' LS - 00°11' LS	99°10'BT - 100°04'BT
Kota/ <i>Municipality</i>		
1.Padang	0°44' LS - 01°08' LS	100°05'BT - 100°34'BT
2.Solok	0°32' LS - 00°42' LS	100°32' BT - 101°41' BT
3.Sawahlunto	0°33' LS - 0°43' LS	100°43' BT - 100°50' BT
4.Padang Panjang	0°27' LS - 0°30' LS	100°20' BT - 100°27' BT
5.Bukittinggi	01°16' LS - 0°19' LS	100°21' BT - 100°25' BT
6.Payakumbuh	0°10' LS - 0°17' LS	100°35' BT - 100°45' BT
7.Pariaman	0°33' LU - 0°04' LS	100°04' BT - 100°10' BT

Sumber: Badan Pertanahan Nasional Provinsi Sumatera Barat
Source : *National Land Agency Region Office of Sumatera Barat Province*

Tabel 1.1.5 Jarak Antara Kota Padang dengan Beberapa Kota di Sumatera, 2018
Table Distance From Padang City by Among Some Town in Sumatera, 2018

Rute/Route	Jarak/Distance (Km)
(1)	(2)
1. Padang - Medan (via Sibolga)	821
2. Padang - Pekanbaru	308
3. Padang - Jambi	534
4. Padang - Palembang (via Muara Enim)	971
5. Padang - Banda Aceh (via Gunung Tua)	1 417
7. Padang - Bengkulu (via Muaro Bungo)	668
8. Padang - Tanjung Karang	1 212

Sumber: Dinas Perhubungan Provinsi Sumatera Barat
 Source : Department Transportation of Sumatera Barat Province

Tabel 1.1.6 Nama Gunung, Lokasi dan Tingginya, 2018
Table Mountains, Location and Their Height, 2018

Kabupaten <i>Regency</i>	Nama Gunung <i>Mountains</i>	Tinggi <i>Elevation (meter)</i>
(1)	(2)	(3)
1.Pasaman	1. Ambun	2 060
	2. Tambin	2 271
	3. Sigapuak	729
	4. Kelabu	700
	5. Malenggang	1 630
2.A g a m	6. M e r a p i	2 891
	7. Singgalang	2 877
3.Padang Pariaman	8. Tandikat	2 438
4.S o l o k	9. T a l a n g	2 572
5.Lima Puluh Kota	10. Sago	2 261
	11. Bungsu	1 253
	12. Sanggul	1 495
6.Pesisir Selatan	13. Rasan	2 039
	14. Mande Rubiah	2 430
	15. Bujang Juaro	1 377
	16. Bukit Gadang	1 960
	17. Sicancang	198
	18. Marando	230
	19. Jawi-Jawi	250
7.Pasaman Barat	20. Terusan	175
	21. Galanggang	20
	22. Lanteur	425
	23. Ranggasan	659
	24. Leco	84
	25. Sigantang	1 573
	26. Kelabu	2 179
	27. Malintang	1 983
	28. Pasaman	2 190
	29. Talamau	2 913

Sumber : Bappeda Provinsi Sumatera Barat

Source : Regional Development Planning Board of Sumatera Barat Province

Tabel 1.1.7 Nama Danau, Lokasi dan Luasnya, 2018
Table *Lakes, Location and Their Size, 2018*

Kabupaten <i>Regency</i>	Nama Danau <i>Lake</i>	Luas Area (Ha)
(1)	(2)	(3)
Solok dan Tanah Datar	1. Danau Singkarak <i>Singkarak Lake</i>	13 011
S o l o k	2. Danau Di atas <i>Di atas Lake</i>	3 150
S o l o k	3. Danau Di bawah <i>Di bawah Lake</i>	1 400
A g a m	4. Danau Maninjau <i>Maninjau Lake</i>	9 950

Sumber : Bappeda Provinsi Sumatera Barat
 Source : *Regional Development Planning Board of Sumatera Barat Province*

1.2 IKLIM/*CLIMATE*

Tabel 1.2.1 Pengamatan Unsur Iklim di Stasiun Pengamatan Badan Meteorologi Klimatologi dan Geofisika (BMKG) Stasiun di Provinsi Sumatera Barat, 2017-2018
Table Observation of Climate Elements at the Meteorology, Climatology and Geophysics Agency Station in Sumatera Barat Province, 2017-2018

Kabupaten/Kota Regency/Municipality	Stasiun BMKG BMKG Station	Suhu Udara Temperature (°C)					
		Min Min		Maks Max		Rata-rata Average	
		2017	2018	2017	2018	2017	2018
(1)	(2)	(3)	(4)	(5)	(6)	(7)	(8)
Kabupaten/Regency							
1. Kep. Mentawai	-	-	-	-	-	-	-
2. Pesisir Selatan	-	-	-	-	-	-	-
3. Solok	-	-	-	-	-	-	-
4. Sijunjung	-	-	-	-	-	-	-
5. Tanah Datar	-	-	-	-	-	-	-
6. Padang Pariaman	Stamet Minang-kabau	19,5	20,5	33,0	33,4	26,7	26,7
	Satklm Sicincin	17,8	18,6	34,2	34,6	27,0	26,9
7. Agam ¹	Stasiun Pemantau Atmosfer Global-Bukit Kototabang	19,1	18,7	27,1	27,1	21,9	22,0
8. Lima Puluh Kota	-	-	-	-	-	-	-
9. Pasaman	-	-	-	-	-	-	-
10. Solok Selatan	-	-	-	-	-	-	-
11. Dharmasraya	-	-	-	-	-	-	-
12. Pasaman Barat	-	-	-	-	-	-	-
Kota/Municipality							
1. Padang	Stamet Maritim-Teluk Bayur	19,0	21,0	34,0	35,9	27,5	27,4
2. Solok	-	-	-	-	-	-	-
3. Sawahlunto	-	-	-	-	-	-	-
4. Padang Panjang	Stasiun Geofisika Silaing Bawah	16,4	15,0	29,8	31,8	23,3	23,4
5. Bukittinggi	-	-	-	-	-	-	-
6. Payakumbuh	-	-	-	-	-	-	-
7. Pariaman	-	-	-	-	-	-	-

Bersambung/*Continued...*

Tabel 1.2.1 Lanjutan/*Continued*
Table

Kabupaten/Kota <i>Regency/Municipality</i>	Stasiun BMKG <i>BMKG Station</i>	Kelembaban Udara <i>Humidity (%)</i>					
		Min <i>Min</i>		Maks <i>Max</i>		Rata-rata <i>Average</i>	
		2017	2018	2017	2018	2017	2018
(1)	(2)	(9)	(10)	(11)	(12)	(13)	(14)
Kabupaten/Regency							
1. Kep. Mentawai	-	-	-	-	-	-	-
2. Pesisir Selatan	-	-	-	-	-	-	-
3. Solok	-	-	-	-	-	-	-
4. Sijunjung	-	-	-	-	-	-	-
5. Tanah Datar	-	-	-	-	-	-	-
6. Padang Pariaman	Stamet Minang-kabau	51,0	53,0	100,0	100,0	85,0	87,0
	Satklm Sicincin	44,0	45,0	100,0	100,0	82,0	83,0
7. Agam ¹	Stasiun Pemantau Atmosfer Global-Bukit Kototabang	76,0	74,4	92,0	90,1	84,0	83,1
8. Lima Puluh Kota	-	-	-	-	-	-	-
9. Pasaman	-	-	-	-	-	-	-
10. Solok Selatan	-	-	-	-	-	-	-
11. Dharmasraya	-	-	-	-	-	-	-
12. Pasaman Barat	-	-	-	-	-	-	-
Kota/Municipality							
1. Padang	Stamet Maritim-Teluk Bayur	42,0	37,0	100,0	100,0	79,0	79,0
2. Solok	-	-	-	-	-	-	-
3. Sawahlunto	-	-	-	-	-	-	-
4. Padang Panjang	Stasiun Geofisika Silaing Bawah	44,0	49,0	100,0	100,0	85,0	85,0
5. Bukittinggi	-	-	-	-	-	-	-
6. Payakumbuh	-	-	-	-	-	-	-
7. Pariaman	-	-	-	-	-	-	-

Bersambung/*Continued...*

Tabel 1.2.1 Lanjutan/*Continued*
Table

abupaten/Kota <i>Regency/Municipality</i>	Stasiun BMKG <i>BMKG Station</i>	Kecepatan Angin (m/dt) <i>High of Velocity (m/sec)</i>					
		Min <i>Min</i>		Maks <i>Max</i>		Rata-rata <i>Average</i>	
		2017	2018	2017	2018	2017	2018
(1)	(2)	(15)	(16)	(17)	(18)	(19)	(20)
Kabupaten/Regency							
1. Kep. Mentawai	-	-	-	-	-	-	-
2. Pesisir Selatan	-	-	-	-	-	-	-
3. Solok	-	-	-	-	-	-	-
4. Sijunjung	-	-	-	-	-	-	-
5. Tanah Datar	-	-	-	-	-	-	-
6. Padang Pariaman	Stamet Minang-kabau	0	0	45,0	27,0	3,0	2,0
	Satklm Sicincin	0	0	18,0	23,0	2,0	1,0
7. Agam ¹	Stasiun Pemantau Atmosfer Global-Bukit Kototabang	...	0,7	...	2,1	...	1,3
8. Lima Puluh Kota	-	-	-	-	-	-	-
9. Pasaman	-	-	-	-	-	-	-
10. Solok Selatan	-	-	-	-	-	-	-
11. Dharmasraya	-	-	-	-	-	-	-
12. Pasaman Barat	-	-	-	-	-	-	-
Kota/Municipality							
1. Padang	Stamet Maritim-Teluk Bayur	0	0	30,0	16,0	2,0	1,0
2. Solok	-	-	-	-	-	-	-
3. Sawahlunto	-	-	-	-	-	-	-
4. Padang Panjang	Stasiun Geofisika Silaing Bawah	0	0	16,0	12,0	4,0	3,0
5. Bukittinggi	-	-	-	-	-	-	-
6. Payakumbuh	-	-	-	-	-	-	-
7. Pariaman	-	-	-	-	-	-	-

Bersambung/*Continued...*

Tabel 1.2.1 Lanjutan/*Continued*
Table

Kabupaten/Kota <i>Regency/Municipality</i>	Stasiun BMKG <i>BMKG Station</i>	Tekanan Udara <i>Atmospheric Pressure (mb)</i>					
		Min <i>Min</i>		Maks <i>Max</i>		Rata-rata <i>Average</i>	
		2017	2018	2017	2018	2017	2018
(1)	(2)	(21)	(22)	(23)	(24)	(25)	(26)
Kabupaten/Regency							
1. Kep. Mentawai	-	-	-	-	-	-	-
2. Pesisir Selatan	-	-	-	-	-	-	-
3. Solok	-	-	-	-	-	-	-
4. Sijunjung	-	-	-	-	-	-	-
5. Tanah Datar	-	-	-	-	-	-	-
6. Padang Pariaman	Stamet Minang-kabau	1 004,3	1 004,7	1 015,5	1 018,1	1 010,3	1 010,2
	Satklim Sicincin	994,6	991,8	1 018,8	1 018,1	1 012,2	1 012,1
7. Agam ¹	Stasiun Pemantau Atmosfer Global-Bukit Kototabang	...	915,8	...	919,4	...	914,7
8. Lima Puluh Kota	-	-	-	-	-	-	-
9. Pasaman	-	-	-	-	-	-	-
10. Solok Selatan	-	-	-	-	-	-	-
11. Dharmasraya	-	-	-	-	-	-	-
12. Pasaman Barat	-	-	-	-	-	-	-
Kota/Municipality							
1. Padang	Stamet Maritim-Teluk Bayur	1 004,1	1 001,5	1 015,5	1 016,3	1 010,4	1 010,4
2. Solok	-	-	-	-	-	-	-
3. Sawahlunto	-	-	-	-	-	-	-
4. Padang Panjang	Stasiun Geofisika Silaing Bawah	930,1	929,5	1 031,2	1 025,7	1 020,5	1 020,6
5. Bukittinggi	-	-	-	-	-	-	-
6. Payakumbuh	-	-	-	-	-	-	-
7. Pariaman	-	-	-	-	-	-	-

Bersambung/*Continued...*

GEOGRAPHIC, CLIMATE AND ENVIROMENTAL

Tabel 1.2.1 Lanjutan/*Continued*
Table

Kabupaten/Kota <i>Regency/Municipality</i>	Stasiun BMKG <i>BMKG Station</i>	Jumlah Curah Hujan <i>Number of Precipitation (mm)</i>		Jumlah Hari Hujan <i>Number of Rainy Days (day)</i>		Penyinaran Matahari <i>Duration of Sunshine (%)</i>	
		2017	2018	2017	2018	2017	2018
(1)	(2)	(27)	(28)	(29)	(30)	(31)	(32)
<i>Kabupaten/Regency</i>							
1. Kep. Mentawai		-	-	-	-	-	-
2. Pesisir Selatan		-	-	-	-	-	-
3. Solok		-	-	-	-	-	-
4. Sijunjung		-	-	-	-	-	-
5. Tanah Datar		-	-	-	-	-	-
6. Padang Pariaman	Stamet Minang kabau	4 326,0	3 823,0	187,0	187,0	1 901,2	1 938,8
	Satklm Sicincin	4 810,0	4 758,0	193,0	216,0	1 599,0	1 586,3
7. Agam ¹	Stasiun Peman-tau Atmosfer GlobaBukit Kototabang	256,0	2 981,5	256,0	208,0
8. Lima Puluh Kota		-	-	-	-	-	-
9. Pasaman		-	-	-	-	-	-
10. Solok Selatan		-	-	-	-	-	-
11. Dharmasraya		-	-	-	-	-	-
12. Pasaman Barat		-	-	-	-	-	-
<i>Kota/Municipality</i>							
1. Padang	Stamet Mari-timTeluk Bayur	4 650,0	3 928,0	173,0	172,0	1 440,3	1 624,0
2. Solok		-	-				
3. Sawahlunto		-	-				
4. Padang Panjang	Stasiun Geofisi-ka Silaing Bawah	4 748,0	3 550,0	208,0	202,0	1226,7	1 209,5
5. Bukittinggi		-	-	-	-	-	-
6. Payakumbuh		-	-	-	-	-	-
7. Pariaman		-	-	-	-	-	-

Catatan/Note : ¹ Data dari Stasiun Pemantau Atmosfer Global (GAW) Bukit Kototabang/ *Data From GAW Bukit Kototabang*

Sumber : Stasiun Klimatologi Sicincin, Padang Pariaman

Source : *Climatological Station, Sicincin, Padang Pariaman*

Tabel 1.2.2 Suhu, Kelembaban Udara, Tekanan Udara, dan Kecepatan Angin Menurut Bulan di Stamet Minangkabau Pariaman, 2018
Average Temperature, Humidity, and High of Velocity by Month in Stamet Minangkabau Padang, 2018

Bulan/Month	Suhu Udara Temperature (°C)			Kelembaban Udara Humidity (%)		
	Maks Max	Min Min	Rata-rata Average	Maks Max	Min Min	Rata-rata Average
(1)	(2)	(3)	(4)	(5)	(6)	(7)
1. Januari/January	30,6	22,7	26,1	95	81	87
2. Februari/February	31,5	23,1	26,9	80	80	86
3. Maret/March	30,8	23,4	26,4	96	83	88
4. April/April	30,9	23,8	26,8	96	82	88
5. Mei/May	30,7	24,1	26,7	96	86	90
6. Juni/June	31,2	23,4	26,8	92	77	86
7. Juli/July	30,3	23,0	26,2	97	71	85
8. Agustus/August	30,8	23,1	26,5	95	77	84
9. September/September	30,1	23,2	26,0	93	81	89
10. Oktober/October	29,9	23,5	26,0	97	85	92
11. November/November	30,1	23,6	26,2	96	84	88
12. Desember/December	30,9	23,4	26,8	91	78	85

Bersambung/*Continued....*

Tabel 1.2.2 Lanjutan/*Continued*
Table

Bulan/ <i>Month</i>	Tekanan Udara <i>Atmospheric Pressure (mb)</i>			Kecepatan Angin <i>High of Velocity (Knot)</i>			Arah Derajat <i>Direction</i> Level
	Maks <i>Max</i>	Min <i>Min</i>	Rata-rata <i>Average</i>	Maks <i>Max</i>	Min <i>Min</i>	Rata-rata <i>Average</i>	
(1)	(8)	(9)	(10)	(11)	(12)	(13)	(14)
1. Januari/ <i>January</i>	1 012,0	1 007,0	1 009,4	11	1	4	W
2. Februari/ <i>February</i>	1 013,8	1 008,2	1 010,6	8	2	4	W
3. Maret/ <i>March</i>	1 013,1	1 007,6	1 009,9	7	1	4	SW
4. April/ <i>April</i>	1 012,2	1 007,3	1 009,5	14	1	4	SW
5. Mei/ <i>May</i>	1 011,6	1 007,2	1 009,5	9	1	4	SW
6. Juni/ <i>June</i>	1 012,9	1 008,8	1 010,5	9	1	4	SW
7. Juli/ <i>July</i>	1 012,6	1 008,4	1 010,4	7	1	3	SW
8. Agustus/ <i>August</i>	1 013,3	1 009,0	1 010,7	11	2	4	SW
9. September/ <i>September</i>	1 013,3	1 008,9	1 011,1	7	1	4	S
10. Oktober/ <i>October</i>	1 013,7	1 009,0	1 011,5	7	1	4	SW
11. November/ <i>November</i>	1 013,1	1 008,6	1 011,2	11	1	4	SW
12. Desember/ <i>December</i>	1 013,2	1 008,4	1 010,8	9	1	5	SW

Sumber : Stasiun Klimatologi Sicincin, Padang Pariaman
 Source : Climatological Station, Sicincin, Padang Pariaman

Tabel 1.2.3 Suhu, Kelembaban Udara, Tekanan Udara dan Kecepatan Angin Menurut Bulan di Stasiun Teluk Bayur Padang, 2018
Average Temperature, Humidity and High of Velocity by Month in Teluk Bayur Station Padang, 2018

Bulan/Month	Suhu Udara Temperature (°C)			Kelembaban Udara Humidity (%)		
	Maks Max	Min Min	Rata-rata Average	Maks Max	Min Min	Rata-rata Average
(1)	(2)	(3)	(4)	(5)	(6)	(7)
1. Januari/January	32,2	23,4	27,2	91	62	75
2. Februari/February	33,0	24,3	27,7	88	60	78
3. Maret/March	32,3	24,2	27,3	97	74	82
4. April/April	32,3	24,6	27,5	94	70	83
5. Mei/May	31,8	24,6	27,4	95	78	83
6. Juni/June	32,2	24,2	27,6	85	67	77
7. Juli/July	31,6	23,6	27,0	94	71	77
8. Agustus/August	31,7	23,7	27,2	86	65	75
9. September/September	31,0	23,6	26,4	88	71	81
10. Oktober/October	30,7	23,7	26,2	94	75	85
11. November/November	31,2	23,8	26,6	92	72	82
12. Desember/December	32,2	23,7	27,2	83	63	75

Bersambung/Continued....

Tabel 1.2.3 Lanjutan/*Continued*
Table

Bulan/Month	Tekanan Udara Atmospheric Pressure (mb)			Kecepatan Angin High of Velocity (Knot)			Arah Derajat Direction Level
	Maks Max	Min Min	Rata-rata Average	Maks Max	Min Min	Rata-rata Average	
(1)	(8)	(9)	(10)	(11)	(12)	(13)	(14)
1. Januari/January	1 012,2	1 007,3	1 009,6	3	1	1,7	SW
2. Februari/February	1 014,3	1 008,3	1 010,8	4	1	2	SW
3. Maret/March	1 013,1	1 007,9	1 010,0	7	1	2	SW
4. April/April	1 012,3	1 007,5	1 009,6	7	1	4	SW
5. Mei/May	1 011,7	1 007,5	1 009,7	3	1	1,6	SW
6. Juni/June	1 012,9	1 009,2	1 010,8	4	1	1,6	S
7. Juli/July	1 012,8	1 008,8	1 010,6	4	1	2	S
8. Agustus/August	1 013,6	1 008,9	1 010,9	4	2	1	SW
9. September/September	1 013,8	1 009,1	1 011,3	5	1	2	S
10. Oktober/October	1 013,9	1 009,2	1 011,7	2	1	1,4	S
11. November/November	1 013,2	1 009,0	1 011,4	2	1	1,5	W
12. Desember/December	1 014,0	1 008,7	1 011,2	3	1	1,6	SW

Sumber : Stasiun Klimatologi Sicincin, Padang Pariaman
 Source : Climatological Station, Sicincin, Padang Pariaman

Tabel 1.2.4. Suhu, Kelembaban Udara, Tekanan Udara dan Kecepatan Angin Menurut Bulan di Staklim Sicincin, 2018
Average Temperature, Humidity and High of Velocity by Month in Staklim Sicincin, 2018

Bulan/Month	Suhu Udara Temperature (°C)			Kelembaban Udara Humidity (%)		
	Maks Max	Min Min	Rata-rata Average	Maks Max	Min Min	Rata-rata Average
(1)	(2)	(3)	(4)	(5)	(6)	(7)
1. Januari/January	31,0	21,2	25,3	94	75	83
2. Februari/February	31,6	22,4	26,1	95	66	83
3. Maret/March	31,5	22,6	25,6	96	71	87
4. April/April	31,6	22,6	26,0	96	78	87
5. Mei/May	31,4	23,3	25,8	95	82	90
6. Juni/June	31,5	22,3	24,8	95	79	86
7. Juli/July	30,4	21,9	25,0	97	81	87
8. Agustus/August	30,8	22,2	25,4	96	76	87
9. September/September	30,7	22,4	25,3	96	83	89
10. Oktober/October	31,3	22,2	26,1	95	79	86
11. November/November	30,3	22,7	24,3	96	79	89
12. Desember/December	30,6	22,4	25,3	97	78	88

Bersambung/*Continued...*

Tabel 1.2.4 Lanjutan/*Continued*
Table

Bulan/ <i>Month</i>	Tekanan Udara <i>Atmospheric Pressure (mb)</i>			Kecepatan Angin <i>High of Velocity (Knot)</i>			Arah Derajat <i>Direction</i> Level
	Maks <i>Max</i>	Min <i>Min</i>	Rata-rata <i>Average</i>	Maks <i>Max</i>	Min <i>Min</i>	Rata-rata <i>Average</i>	
(1)	(8)	(9)	(10)	(11)	(12)	(13)	(14)
1. Januari/ <i>January</i>	997,8	993,0	995,0	1,7	0,2	0,9	NW
2. Februari/ <i>February</i>	999,7	993,9	996,3	4,3	0	1,4	NE
3. Maret/ <i>March</i>	998,6	993,5	995,7	3,3	0	1,0	E
4. April/ <i>April</i>	998,0	994,3	993,5	2,3	0,1	0,9	Calm
5. Mei/ <i>May</i>	997,1	992,0	995,1	0,9	0	0,5	NE
6. Juni/ <i>June</i>	998,1	994,6	996,3	1,8	0,3	0,7	NE
7. Juli/ <i>July</i>	998,1	994,3	996,1	1,4	0	0,5	E
8. Agustus/ <i>August</i>	999,6	993,0	996,1	1,2	0	0,4	SE
9. September/ <i>September</i>	998,7	995,3	996,8	1,2	0	0,5	S
10. Oktober/ <i>October</i>	999,4	994,0	996,7	0,6	0	0,3	S
11. November/ <i>November</i>	996,9	993,4	995,0	3,1	0	0,8	N
12. Desember/ <i>December</i>	998,6	994,0	996,1	2,4	0,1	1,0	NW

Sumber : Stasiun Klimatologi Sicincin, Padang Pariaman
 Source : *Climatological Station, Sicincin, Padang Pariaman*

Tabel 1.2.5. Suhu, Kelembaban Udara, Tekanan Udara dan Kecepatan Angin Menurut Bulan di Stasiun GAW Bukit Kototabang Palupuh, 2018
Average Temperature, Humidity and High of Velocity by Month in GAW Bukit Kototabang Palupuh, 2018

Bulan/Month	Suhu Udara Temperature (°C)			Kelembaban Udara Humidity (%)		
	Maks Max	Min Min	Rata-rata Average	Maks Max	Min Min	Rata-rata Average
(1)	(2)	(3)	(4)	(5)	(6)	(7)
1. Januari/January	27,0	18,1	21,5	84	64	77
2. Februari/February	27,2	18,9	21,8	87	61	78
3. Maret/March	27,5	19,2	22,2	87	73	80
4. April/April	27,4	19,6	22,5	90	80	85
5. Mei/May	27,8	19,6	22,7	93	71	80
6. Juni/June	27,4	18,9	22,1	90	76	84
7. Juli/July	26,9	18,0	21,4	91	79	86
8. Agustus/August	26,9	17,3	21,5	90	75	83
9. September/September	26,7	18,1	21,6	91	78	86
10. Oktober/October	26,8	18,8	22,0	92	82	87
11. November/November	26,3	19,0	22,1	93	79	87
12. Desember/December	27,0	18,7	22,3	93	75	84

Bersambung/*Continued....*

Tabel 1.2.5 Lanjutan/*Continued*
Table

Bulan/ <i>Month</i>	Tekanan Udara <i>Atmospheric Pressure (mb)</i>			Kecepatan Angin <i>High of Velocity (Knot)</i>			Arah Derajat <i>Direction Level</i>
	Maks <i>Max</i>	Min <i>Min</i>	Rata-rata <i>Average</i>	Maks <i>Max</i>	Min <i>Min</i>	Rata-rata <i>Average</i>	
(1)	(8)	(9)	(10)	(11)	(12)	(13)	(14)
1. Januari/ <i>January</i>	919,0	915,2	916,6	1,5	0,2	0,9	N
2. Februari/ <i>February</i>	920,8	915,6	917,9	2,7	0,8	1,6	SE
3. Maret/ <i>March</i>	919,1	915,4	917,2	6,4	2,4	3,6	W
4. April/ <i>April</i>	918,0	915,2	882,9	1,9	0,5	1,1	N
5. Mei/ <i>May</i>	918,8	914,9	916,9	2,3	0,6	1,1	SE
6. Juni/ <i>June</i>	919,3	916,5	917,7	1,6	0,7	1,1	N
7. Juli/ <i>July</i>	918,9	915,6	917,4	1,7	0,8	1,1	N
8. Agustus/ <i>August</i>	919,2	916,4	917,8	1,7	0,7	1,1	N
9. September/ <i>September</i>	919,7	916,3	917,9	1,7	0,5	0,9	N
10. Oktober/ <i>October</i>	919,8	916,4	918,1	1,4	0,5	0,9	SE
11. November/ <i>November</i>	919,7	915,9	918,0	1,3	0,6	0,9	N
12. Desember/ <i>December</i>	920,3	915,8	917,9	1,5	0,5	0,8	N

Sumber : Stasiun Klimatologi Sicincin, Padang Pariaman
Source : *Climatological Station, Sicincin, Padang Pariaman*

Tabel 1.2.6 Rata-Rata Tekanan Udara, Kecepatan Angin, Penyinaran Matahari, Suhu dan Kelembaban Udara Menurut Bulan di Stamet Minangkabau Pariaman, 2018
Average Atmospheric Pressure, Wind Velocity, Duration of Sunshine, Temperature and Air Humidity by Month in Stamet Minangkabau Pariaman, 2018

Bulan/Month	Tekanan Udara Atmospheric Pressure (mb)	Kecepatan Angin Wind Velocity (knot)	Penyinaran Matahari Duration of Sunshine (%)	Suhu Udara Temperature (°C)	Kelembaban Udara Air Humidity (%)
(1)	(2)	(3)	(4)	(5)	(6)
1. Januari/January	1 009,4	4	51	26,1	87
2. Februari/February	1 010,6	4	64	26,9	86
3. Maret/March	1 009,9	4	61	26,4	88
4. April/April	1 009,5	4	52	26,8	88
5. Mei/May	1 009,6	4	54	26,7	90
6. Juni/June	1 010,5	4	61	26,8	86
7. Juli/July	1 010,4	3	63	26,2	85
8. Agustus/August	1 011,7	4	51	26,5	84
9. September/September	1 011,1	4	51	26,0	89
10. Oktober/October	1 011,5	4	49	26,0	92
11. November/November	1 011,2	4	45	26,2	88
12. Desember/December	1 010,8	5	66	26,8	85

Sumber : Stasiun Klimatologi Sicincin, Padang Pariaman
 Source : Climatological Station, Sicincin, Padang Pariaman

GEOGRAPHIC, CLIMATE AND ENVIROMENTAL

Tabel 1.2.7 Rata-Rata Tekanan Udara, Kecepatan Angin, Penyinaran Matahari, Suhu dan Kelembaban Udara Menurut Bulan di Stasiun Teluk Bayur Padang, 2018
Average Atmospheric Pressure, Wind Velocity, Duration of Sunshine, Temperature and Air Humidity by Month in Teluk Bayur Station Padang, 2018

Bulan/Month	Tekanan Udara Atmospheric Pressure (mb)	Kecepatan Angin Wind Velocity (knot)	Penyinaran Matahari Duration of Sunshine (%)	Suhu Udara Temperature (°C)	Kelembaban Udara Air Humidity (%)
(1)	(2)	(3)	(4)	(5)	(6)
1. Januari/January	1 009,6	1,7	56	27,2	75
2. Februari/February	1 010,8	2	70	27,7	78
3. Maret/March	1 010,8	2	56	27,3	82
4. April/April	1 009,6	4	67	27,5	83
5. Mei/May	1 009,7	1,6	54	27,4	83
6. Juni/June	1 010,8	1,6	65	27,6	77
7. Juli/July	1 010,6	2	75	27,0	77
8. Agustus/August	1 010,9	1	67	27,2	75
9. September/September	1 011,3	2	53	26,4	81
10. Oktober/October	1 011,7	1,4	47	26,2	85
11. November/November	1 011,4	1,5	43	26,6	82
12. Desember/December	1 011,2	1,6	41	27,2	75

Sumber : Stasiun Klimatologi Sicincin, Padang Pariaman
Source : Climatological Station, Sicincin, Padang Pariaman

Tabel 1.2.8 Rata-Rata Tekanan Udara, Kecepatan Angin, Penyinaran Matahari, Suhu dan Kelembaban Udara Menurut Bulan di Staklim Sicincin, 2018
Average Atmospheric Pressure, Wind Velocity, Duration of Sunshine, Temperature and Air Humidity by Month in Staklim Sicincin, 2018

Bulan/Month	Tekanan Udara Atmospheric Pressure (mb)	Kecepatan Angin Wind Velocity (knot)	Penyinaran Matahari Duration of Sunshine (%)	Suhu Udara Temperature (°C)	Kelembaban Udara Air Humidity (%)
(1)	(2)	(3)	(4)	(5)	(6)
1. Januari/January	995,0	0,9	31	25,3	83
2. Februari/February	996,3	1,4	28	26,1	83
3. Maret/March	995,7	1,0	31	25,6	87
4. April/April	993,5	0,9	30	26,0	87
5. Mei/May	995,1	0,5	31	25,8	90
6. Juni/June	996,3	0,7	30	24,8	86
7. Juli/July	996,1	0,5	30	25,0	87
8. Agustus/August	996,1	0,4	31	25,4	87
9. September/September	996,8	0,5	30	25,3	89
10. Oktober/October	996,7	0,3	31	26,1	86
11. November/November	995,0	0,8	30	24,3	89
12. Desember/December	996,1	1,0	31	25,3	88

Sumber : Stasiun Klimatologi Sicincin, Padang Pariaman
 Source : Climatological Station, Sicincin, Padang Pariaman

GEOGRAPHIC, CLIMATE AND ENVIROMENTAL

Tabel 1.2.9 Rata-Rata Tekanan Udara, Kecepatan Angin, Penyinaran Matahari, Suhu dan Kelembaban Udara Menurut Bulan di Stasiun GAW Bukit Kototabang Palupuh, 2018
Average Atmospheric Pressure, Wind Velocity, Duration of Sunshine, Temperature and Air Humidity by Month in GAW Bukit Kototabang Palupuh, 2018

Bulan/Month	Tekanan Udara Atmospheric Pressure (mb)	Kecepatan Angin Wind Velocity (knot)	Penyinaran Matahari Duration of Sunshine (%)	Suhu Udara Temperature (°C)	Kelembaban Udara Air Humidity (%)
(1)	(2)	(3)	(4)	(5)	(6)
1. Januari/January	916,6	0,9	23	21,5	77
2. Februari/February	917,9	1,6	53	21,8	78
3. Maret/March	917,2	3,6	43	22,2	80
4. April/April	882,9	1,1	41	22,5	85
5. Mei/May	916,9	1,1	50	22,7	80
6. Juni/June	917,7	1,1	42	22,1	84
7. Juli/July	917,4	1,1	49	21,4	86
8. Agustus/August	917,8	1,1	64	21,5	83
9. September/September	917,9	0,9	41	21,6	86
10. Oktober/October	918,1	0,9	33	22,0	87
11. November/November	918,0	0,9	31	22,1	87
12. Desember/December	917,9	0,8	43	22,3	84

Sumber : Stasiun Klimatologi Sicincin, Padang Pariaman
Source : Climatological Station, Sicincin, Padang Pariaman

Tabel 1.2.10 Rata-Rata Tekanan Udara, Kecepatan Angin, Penyinaran Matahari, Suhu dan Kelembaban Udara Menurut Bulan di Provinsi Sumatera Barat, 2018
Average Atmospheric Pressure, Wind Velocity, Duration of Sunshine, Temperature and Air Humidity by Month in Sumatera Barat Province, 2018

Bulan/Month	Tekanan Udara Atmospheric Pressure (mb)	Kecepatan Angin Wind Velocity (knot)	Penyinaran Matahari Duration of Sunshine (%)	Suhu Udara Temperature (°C)	Kelembaban Udara Air Humidity (%)
(1)	(2)	(3)	(4)	(5)	(6)
1. Januari/January	982,7	1,9	40,3	25,0	81
2. Februari/February	983,9	2,3	53,8	25,6	81
3. Maret/March	983,2	2,7	47,8	25,4	84
4. April/April	973,9	2,5	47,5	25,7	86
5. Mei/May	982,8	1,8	47,3	25,7	86
6. Juni/June	983,8	1,9	49,5	25,3	83
7. Juli/July	983,6	1,7	54,3	24,9	84
8. Agustus/August	983,9	1,6	53,3	25,2	82
9. September/September	984,3	1,9	43,8	24,8	86
10. Oktober/October	984,5	1,7	40,0	25,1	88
11. November/November	983,9	1,8	37,3	24,8	87
12. Desember/December	984,0	2,1	45,3	25,4	83

Sumber : Stasiun Klimatologi Sicincin, Padang Pariaman
 Source : Climatological Station, Sicincin, Padang Pariaman

Tabel 1.2.11 Jumlah Curah Hujan dan Hari Hujan Menurut Bulan di Stamet
Table Minangkabau Pariaman, 2018
*Amount of Precipitation and Number of Rainy Days by Month in
 Stamet Minangkabau Pariaman, 2018*

Bulan/Month	Curah Hujan Precipitation (mm ³)	Hari Hujan Rainy Days
(1)	(2)	(3)
1. Januari/January	163,0	10
2. Februari/February	385,4	11
3. Maret/March	364,7	19
4. April/April	260,5	16
5. Mei/May	400,2	16
6. Juni/June	214,7	12
7. Juli/July	176,8	13
8. Agustus/August	188,9	11
9. September/September	343,1	19
10. Oktober/October	561,8	27
11. November/November	521,4	21
12. Desember/December	299,9	17

Sumber : Stasiun Klimatologi Sicincin, Padang Pariaman
 Source : Climatological Station, Sicincin, Padang Pariaman

Tabel 1.2.12 Jumlah Curah Hujan dan Hari Hujan Menurut Bulan di Stasiun Teluk Bayur Padang, 2018
Amount of Precipitation and Number of Rainy Days by Month in Teluk Bayur Station Padang, 2018

Bulan/Month	Curah Hujan Precipitation (mm ²)	Hari Hujan Rainy Days
(1)	(2)	(3)
1. Januari/January	154,4	10
2. Februari/February	292,4	9
3. Maret/March	267,8	19
4. April/April	361,5	16
5. Mei/May	435,9	19
6. Juni/June	233	9
7. Juli/July	157,8	13
8. Agustus/August	140,1	15
9. September/September	383,2	19
10. Oktober/October	756,7	24
11. November/November	582,4	22
12. Desember/December	462,7	13

Sumber : Stasiun Klimatologi Sicincin, Padang Pariaman
 Source : Climatological Station, Sicincin, Padang Pariaman

GEOGRAPHIC, CLIMATE AND ENVIROMENTAL

Tabel 1.2.13 Jumlah Curah Hujan dan Hari Hujan Menurut Bulan di Staklim Sicincin, 2018
Table *Amount of Precipitation and Number of Rainy Days by Month in Staklim Sicincin, 2018*

Bulan/Month	Curah Hujan Precipitation (mm ³)	Hari Hujan Rainy Days
(1)	(2)	(3)
1. Januari/January	185,6	9
2. Februari/February	370,4	16
3. Maret/March	565,7	23
4. April/April	387,0	20
5. Mei/May	527,2	23
6. Juni/June	223,5	14
7. Juli/July	190,9	16
8. Agustus/August	277,8	12
9. September/September	416,9	25
10. Oktober/October	734,1	27
11. November/November	185,6	9
12. Desember/December	570	15

Sumber : Stasiun Klimatologi Sicincin, Padang Pariaman
 Source : Climatological Station, Sicincin, Padang Pariaman

Tabel 1.2.14 Jumlah Curah Hujan dan Hari Hujan Menurut Bulan di Stasiun GAW Bukit Kototabang Palupuh, 2018
Amount of Precipitation and Number of Rainy Days by Month in GAW Bukit Kototabang Palupuh, 2018

Bulan/Month	Curah Hujan Precipitation (mm ³)	Hari Hujan Rainy Days
(1)	(2)	(3)
1. Januari/January	95,0	11
2. Februari/February	221,3	14
3. Maret/March	185,1	20
4. April/April	281,2	18
5. Mei/May	296,0	18
6. Juni/June	163,7	11
7. Juli/July	120,8	16
8. Agustus/August	177,4	14
9. September/September	156,9	17
10. Oktober/October	527,1	26
11. November/November	428,0	25
12. Desember/December	329,0	18

Sumber : Stasiun Klimatologi Sicincin, Padang Pariaman
 Source : Climatological Station, Sicincin, Padang Pariaman

Tabel 1.2.15 Banyaknya Curah Hujan di Sumatera Barat, 2018
Table Number of Rainfall in Sumatera Barat Province, 2018

Tempat Pemeriksaan Site of Observation	Banyaknya Curah Hujan (mm ³)/Number Of Rain Falls											
	Jan	Feb	Mar	Apr	Mei	Jun	Jul	Agt	Sep	Okt	Nov	Des
(1)	(2)	(3)	(4)	(5)	(6)	(7)	(8)	(9)	(10)	(11)	(12)	(13)
I. Kab. Pesisir Selatan												
1. Tarusan	204,0	151,0	221,5	204,0	260,0	137,0	278,0	204,0	447,0	653,0	389,0	-
2. Bayang	214,6	250,4	256,9	192,2	289,5	182,7	260,7	114,0	473,0	633,7	537,0	-
3. Padang Laban	107,0	105,0	218,0	233,0	269,0	187,0	276,0	113,0	519,0	318,0	453,0	310,0
4. Batang Kapas	163,0	241,1	74,2	73,9	117,3	51,9	189,8	94,5	242,0	368,0	249,0	247,0
5. Lengayang	176,1	185,1	121,2	236,5	343,7	90,4	172,2	156,4	388,9	526,4	1257,0	-
6. Linggo S Baganti	106,0	171,0	126,0	279,0	251,0	144,0	-	256,0	282,0	423,0	463,0	254,0
7. Pancung Soal	77,0	52,0	301,0	350,0	548,0	205,0	307,0	234,0	418,0	994,0	546,0	-
8. Lunang Silaut	X	X	X	X	X	X	X	X	X	X	510,0	526,0
II. Kab. dan Kota Solok												
1. Tanjung Harapan	34,0	206,0	86,0	107,0	121,0	179,0	52,0	13,0	235,0	292,0	183,0	-
2. Danau Kembar	76,0	125,0	258,0	162,0	316,0	183,0	100,0	57,0	105,9	353,5	343,0	-
3. Pantai Cermin	-	-	-	-	-	-	-	-	-	-	-	-
III. Kab. Sijunjung												
1. Kupitan	13,0	229,0	258,5	258,5	228,0	128,0	46,0	108,0	150,5	343,0	222,0	-
2. Lubuk Tarok	75,5	90,5	367,6	217,0	153,5	163,5	43,6	119,2	60,7	-	339,0	-
IV. Kab. Tanah Datar												
1. Rambatan	47,0	170,0	208,0	234,0	263,0	143,0	35,0	58,0	181,0	292,0	179,0	-
2. Lima Kaum												
3. Salimpaung	66,0	213,0	275,0	358,0	170,0	101,0	125,0	78,0	148,0	294,0	119,0	233,0
4. Sei Tarab	56,4	154,2	178,5	121,2	191,3	163,1	107,1	157,7	171,7	237,1	261,0	171,0
5. Malalo	48,0	157,0	144,0	261,0	333,0	134,0	21,0	127,0	105,0	273,0	154,0	150,0
6. Ombilin	24,0	110,0	123,0	216,5	212,5	191,0	18,0	80,0	100,5	161,5	90,0	-
V. Kab. Padang Pariaman												
1. Sintuk	159,5	221,6	372,0	-	527,1	110,5	178,0	402,0	352,5	644,5	485,0	325,0
2. Sungai Sarik												
3. Sicincin	185,6	370,4	565,7	387,0	527,2	223,2	190,9	277,8	416,9	734,1	432,0	643,0
4. Lubuk Alung												
5. Sei. Geringging	162,0	288,0	562,0	398,0	737,0	-	351,0	-	691,0	842,0	895,0	-

Bersambung/Continued.....

Tabel 1.2.15 Lanjutan/*Continued*
Table

Tempat Pemeriksaan <i>Site of Observation</i>	Banyaknya Curah Hujan (mm ³)/ <i>Number Of Rain Falls</i>											
	Jan	Feb	Mar	Apr	Mei	Jun	Jul	Agt	Sep	Okt	Nov	Des
(1)	(2)	(3)	(4)	(5)	(6)	(7)	(8)	(9)	(10)	(11)	(12)	(13)
VI. Kab. Agam/Kota.Bukittinggi												
1. Lubuk Basung	117,0	101,0	235,0	497,0	569,0	239,0	209,0	179,0	374,0	935,0	805,0	366,0
2. Baso	28,0	126,0	290,0	260,0	202,0	175,0	238,0	154,0	153,0	534,0	324,0	194,0
3. Tanjung Mutiara	-	-	-	-	-	-	-	-	-	-	-	-
4. Tanjung Raya	165,0	132,5	184,5	215,0	353,6	122,5	124,1	104,0	292,5	317,5	436,0	333,0
5. Palupuh	95,0	221,3	185,1	281,2	296,0	163,7	120,8	177,4	156,9	527,1	428,0	329,0
VII. Kab. Lima Puluh Kota/Kota Payakumbuh												
1. Tanjung Pati	89,7	250,5	246,0	171,0	-	144,8	128,5	144,3	791,0	296,0	37,4	345,0
2. Luhak	87,5	306,5	356,0	321,5	177,5	123,5	115,5	156,0	223,0	375,5	364,0	385,0
VIII. Kab.Pasaman												
1. Bonjol	147,2	380,5	480,0	310,9	279,6	276,7	240,3	352,4	573,1	678,2	573,0	527,0
2. Lb. Sikaping	151,5	250,8	295,5	301,0	328,5	185,9	284,9	189,5	318,6	653,5	721,0	267,0
3. Panti	-	-	-	-	-	-	-	-	-	-	-	-
4. Rao	167,0	203,6	191,4	161,7	360,6	145,1	74,0	25,9	193,2	439,4	339,0	326,0
IX. Kota Padang												
1. Teluk Bayur	154,4	292,4	267,8	361,5	435,9	233,0	157,8	140,1	383,2	756,7	582,4	462,7
2. T a b i n g	-	-	-	-	-	-	-	-	-	-	-	-
3. Bandar Buat	121,5	341,2	229,8	329,5	348,6	189,4	91,2	76,9	299,5	-	462,0	-
X. Kota Sawahlunto												
1. Kolok	70,5	172,5	222,0	179,5	221,0	229,5	52,5	154,0	109,0	395,5	190,0	119,0
XI. Kota Padang Panjang												
1 Padang Panjang (<i>Stage of</i>)	242,5	463,5	300,8	297,7	262,2	177,2	84,0	437,6	413,4	307,7	322,0	-
XII. Kab. Dharmasraya.												
1 Pulau Punjung	-	-	-	-	-	-	-	-	-	-	-	-

Catatan/*Note* : x : Alat rusak/*broken tool*

Sumber : Stasiun Klimatologi Sicincin, Padang Pariaman

Source : *Climatological Station, Sicincin, Padang Pariaman*

Tabel 1.2.16 Jumlah Hari Hujan di Sumatera Barat, 2018
Table Number of Rainy Days in Sumatera Barat, 2018

Tempat Pemeriksaan Site of Observation	Banyaknya Hari Hujan (mm)/Number Of Rainy Days											
	Jan	Feb	Mar	Apr	Mei	Jun	Jul	Agt	Sep	Okt	Nov	Des
(1)	(2)	(3)	(4)	(5)	(6)	(7)	(8)	(9)	(10)	(11)	(12)	(13)
I. Kab.Pesisir Selatan												
1. T a r u s a n	9	8	14	10	16	6	10	10	14	21	14	-
2. Bayang	9	12	13	-	12	6	10	-	19	22	19	-
3. Padang Laban	10	10	16	14	17	9	12	11	19	20	19	11
4. Batang Kapas	13	14	19	13	21	8	16	8	18	21	19	13
5. Lengayang	13	14	19	13	21	8	16	8	18	21	27	-
6. Linggo S Baganti	6	9	12	10	12	6	8	14	15	22	19	13
7. Pancung Soal	12	10	19	20	20	14	17	21	23	29	27	-
8. Lunang Silaut	X	X	X	X	X	X	X	X	X	X	19	16
II. Kab. dan Kota Solok												
1. Tanjung Harapan	10	14	16	16	20	18	4	4	13	25	13	-
2. Danau Kembar	11	12	18	16	18	13	13	10	9	25	18	-
III. Kab.Sijunjung												
1. Kupitan	3	16	20	17	17	7	11	9	17	27	15	-
2. Lubuk Tarok	4	9	18	17	10	9	6	7	6	-	11	-
IV. Kab.Tanah Datar												
1. Rambatan	7	14	16	15	19	9	11	9	11	16	13	-
2. Lima Kaum	-	-	-	-	-	-	-	-	-	-	-	-
3. Sei Tarab	8	12	13	16	18	8	11	9	13	22	20	14
4. Malalo	6	12	20	11	16	10	7	9	9	20	17	14
5. Ombilin	4	12	14	13	15	8	5	7	14	12	13	-
V. Kab.Padang Pariaman												
1. Sintuk	9	14	21	16	20	10	15	12	17	27	21	-
2. Sungai Sarik	-	-	-	-	-	-	-	-	-	-	-	-
3. Sicincin	9	16	23	20	23	14	16	12	25	27	21	20
4. Lubuk Alung	-	-	-	-	-	-	-	-	-	-	-	-
5. Sei Geringging	8	18	19	19	20	-	11	12	23	24	23	-

Bersambung/Continued....

Tabel 1.2.16 Lanjutan/*Continued*
Table

Tempat Pemeriksaan <i>Site of Observation</i>	Banyaknya Hari Hujan (mm)/ <i>Number Of Rainy Days</i>											
	Jan	Feb	Mar	Apr	Mei	Jun	Jul	Agt	Sep	Okt	Nov	Des
(1)	(2)	(3)	(4)	(5)	(6)	(7)	(8)	(9)	(10)	(11)	(12)	(13)
VI. Kab. Agam/Kota Bukittinggi												
1. Lubuk Basung	6	15	12	22	22	10	10	13	23	24	24	14
2. Baso	6	17	22	21	18	12	14	13	15	23	20	12
3. Tanjung Mutiara	-	-	-	-	-	-	-	-	-	-	-	-
4. Tanjung Raya	13	11	15	18	18	7	9	10	15	21	22	16
5. Palupuh	11	14	20	18	18	11	16	14	17	26	25	18
VII. Kab. Lima Puluh Kota/Kota Payakumbuh												
1. Tanjung Pati	7	18	17	15	8	15	13	12	11	26	21	16
2. Luhak	9	14	13	13	10	8	9	6	7	24	13	15
VIII. Kab. Pasaman												
1. Bonjol	11	15	19	18	23	17	20	15	23	30	27	20
2. Lb. Sikaping	13	14	20	22	22	17	19	16	19	29	26	15
3. Panti	-	-	-	-	-	-	-	-	-	-	-	-
4. Rao	7	15	16	13	21	12	7	6	15	24	25	19
IX. Kota Padang												
1. Teluk Bayur	10	9	19	16	19	9	13	15	19	24	22	13
2. T a b i n g	-	-	-	-	-	-	-	-	-	-	-	-
3. Bandar Buat	8	9	14	15	18	6	9	8	12	16	18	-
X. Kota Sawahlunto												
1. Kolok	9	18	18	13	14	8	6	8	12	24	12	12
XI. Kota Padang Panjang												
1 Padang Panjang	13	17	23	21	18	14	10	18	21	22	23	-
XII. Kab. Dharmasraya.												
1 Pulau Punjung	-	-	-	-	-	-	-	-	-	-	-	-

Catatan/Note : x : Alat rusak/broken tool

Sumber : Stasiun Klimatologi Sicincin, Padang Pariaman
Source : *Climatological Station, Sicincin, Padang Pariaman*

1.3 LINGKUNGAN/ENVIRONMENTAL

Tabel 1.3.1 Nilai Indeks Kualitas Air (IKA) Menurut Sungai dan Waktu pada Sungai Lintas Kabupaten/Kota, Provinsi dan/atau Lintas Batas Negara di Provinsi Sumatera Barat, 2014-2018
Water Quality Index (IKA) by the River and Time in the Cross river Regency / Municipality, Province and / or Transboundary Rivers in Sumatera Barat Province, 2014-2018

Nama Sungai/River Name	Nilai Indeks Kualitas Air (IKA) Water Quality Index				
	2014	2015	2016	2017	2018
(1)	(2)	(3)	(4)	(5)	(6)
Sungai Lintas Kabupaten/Kota					
1. Sungai Batang Agam	45,58	61,40	61,25	75,00	72,500
2. Sungai Batang Anai	39,35	68,02	70,00	75,00	82,500
3. Sungai Batang Pangian	64,78	61,72	76,25	67,50	77,500
4. Sungai Batang Lembang	-	-	70,00	67,50	77,500
5. Sungai Batang Ombilin	-	61,40	56,25	80,00	80,000
6. Sungai Batang Lampasi	-	-	65,00	78,75	75,000
7. Sungai Batang Sinamar	-	-	-	76,25	82,500
8. Sungai Batang Mangor	-	-	-	81,25	76,250
9. Sungai Batang Masang Gadang	-	-	-	77,50	76,250
Sungai Lintas Provinsi dan/atau Lintas Batas Negara					
10. Sungai Batang Hari	65,20	67,83	64,00	76,25	79,380
11. Sungai Batang Kuantan	58,03	72,98	74,38	82,43	77,500
12. Sungai Batang Kampar	75,90	78,73	68,75	-	77,080
Sumatera Barat	65,40	75,69	77,292

Sumber : Dinas Lingkungan Hidup Provinsi Sumatera Barat
 Source : Environmental Service of Sumatera Barat Province

Tabel 1.3.2 Nilai Indeks Kualitas Udara (IKU) Menurut Kabupaten/Kota di Provinsi Sumatera Barat, 2017-2018
Table *Air Quality Index (IKU) According to Regency / Municipality in Sumatera Barat Province, 2017 - 2018*

Kabupaten/Kota Regency/Municipality	Nilai Indeks Kualitas Udara (IKU)/Air Quality Index	
	2017	2018
(1)	(2)	(3)
Kabupaten/Regency		
1.Kep. Mentawai	95,46	94,70
2.Pesisir Selatan	78,28	82,09
3.Solok	90,42	90,06
4.Sijunjung	91,63	87,49
5.Tanah Datar	94,14	86,90
6.Padang Pariaman	96,05	93,94
7.Agam	93,72	89,93
8.Lima Puluh Kota	92,90	88,27
9.Pasaman	93,28	94,31
10.Solok Selatan	94,02	92,66
11.Dharmasraya	84,66	84,28
12.Pasaman Barat	92,26	92,82
Kota/Municipality		
1.Padang	68,28	44,08
2.Solok	91,54	87,18
3.Sawahlunto	86,83	84,59
4.Padang Panjang	87,79	92,41
5.Bukittinggi	90,58	86,28
6.Payakumbuh	95,39	92,29
7.Pariaman	90,32	87,24
Sumatera Barat	89,97	88,37

Sumber : Dinas Lingkungan Hidup Provinsi Sumatera Barat
 Source : *Environmental Service of Sumatera Barat Province*

Tabel 1.3.3 Nilai Indeks Kualitas Tutupan Lahan (IKTL) Provinsi Sumatera Barat, 2016-2018
Table *Value of Land Cover Quality Index (IKTL) of Sumatera Barat Province, 2016-2018*

Tahun Year	Nilai Indeks Kualitas Tutupan Lahan (IKTL) Value of Land Cover Quality Index
(1)	(2)
2016	64,67
2017	67,50
2018	67,50

Sumber : Dinas Lingkungan Hidup Provinsi Sumatera Barat
 Source : *Environmental Service of Sumatera Barat Province*

Tabel 1.3.4 Nilai Indeks Kualitas Lingkungan Hidup (IKLH) Provinsi Sumatera Barat, 2016-2018
Table *Value of Environmental Quality Index Value (IKLH) of Sumatera Barat Province, 2016-2018*

Tahun Year	Nilai Indeks Kualitas Lingkung-an Hidup (IKLH) Environmental Quality Index Value
(1)	(2)
2016	70,18
2017	76,67
2018	76,70

Sumber : Dinas Lingkungan Hidup Provinsi Sumatera Barat
 Source : Environmental Service of Sumatera Barat Province

Tabel 1.3.5 Dokumen Izin Lingkungan dan Izin Yang Diterbitkan di Provinsi Sumatera Barat, 2017-2018
Environmental Permit and Permit Documents Published in Sumatera Barat Province, 2017-2018

Jenis Dokumen <i>Document Types</i>	Jumlah Dokumen Izin Lingkungan <i>Environmental Permit Document</i>		Izin Lingkungan yang Diterbitkan <i>Environmental Permit issued</i>	
	2017	2018	2017	2018
(1)	(2)	(3)	(4)	(5)
AMDAL (Analisis Mengenai Dampak Lingkungan)	3	4	3	2
Addendum Amdal dan RKL RPL (Rencana Pengelolaan Lingkungan dan Rencana Pemantauan Lingkungan)	1	1	1	1
DELH (Dokumen Evaluasi Lingkungan Hidup)	3	3	2	3
UKL UPL (Upaya Pengelolaan Lingkungan dan Upaya Pemantauan Lingkungan)	2	3	2	3
DPLH (Dokumen Pengelolaan Lingkungan Hidup)	1	-	1	-

Sumber : Dinas Lingkungan Hidup Provinsi Sumatera Barat
 Source : *Environmental Service of Sumatera Barat Province*

Tabel 1.3.6 Dokumen Izin Lingkungan Kewenangan Kabupaten/Kota yang di Nilai Komisi Penilai Amdal Provinsi Sumatera Barat, 2017-2018
Environmental Documents of Regency/Municipality Authority Which is Assessed by Amdal Commission in Sumatera Barat Province, 2017-2018

Jenis Dokumen <i>Document Types</i>	Jumlah Dokumen Izin Lingkungan <i>Environmental Permit Document</i>		Izin Lingkungan yang Diterbitkan <i>Environmental Permit issued</i>	
	2017	2018	2017	2018
(1)	(2)	(3)	(4)	(5)
AMDAL (Analisis Mengenai Dampak Lingkungan)	6	13	1	2
Addendum Amdal dan RKL RPL (Rencana Pengelolaan Lingkungan dan Rencana Pemantauan Lingkungan)	1	4	1	-
DELH (Dokumen Evaluasi Lingkungan Hidup)	1	-	-	-
UKL UPL (Upaya Pengelolaan Lingkungan dan Upaya Pemantauan Lingkungan)	-	4	-	-
DPLH (Dokumen Pengelolaan Lingkungan Hidup)	-	3	-	-

Sumber : Dinas Lingkungan Hidup Provinsi Sumatera Barat
 Source : *Environmental Service of Sumatera Barat Province*

Tabel 1.3.7 Luas Lahan Kritis di Dalam dan Luar Kawasan Hutan di Provinsi Sumatera Barat (Ha), 2018
Critical Land Area and outside forest area in Sumatera Barat Province(Ha), 2018

Kabupaten/Kota Regency/Municipality	Kritis (Ha)			
	Hutan Produksi	Hutan Lindung	Hutan Konservasi	Luar Kawasan Hutan
(1)	(2)	(3)	(4)	(5)
<i>Kabupaten/Regency</i>				
1. Kep. Mentawai	5 321,08	6,32	5 131,81	2,61
2. Pesisir Selatan	714,50	2 014,87	4 509,48	1 222,18
3. Solok	29,50	390,13	122,67	151,51
4. Sijunjung	-	-	-	-
5. Tanah Datar	-	21,69	314,30	26,68
6. Padang Pariaman	-	2 456,91	1 106,47	0,01
7. Agam	802,61	4 057,79	2 593,96	18 429,99
8. Lima Puluh Kota	-	-	74,08	0,03
9. Pasaman	-	3 330,17	1 444,78	160,08
10. Solok Selatan	-	-	-	-
11. Dharmasraya	-	-	-	-
12. Pasaman Barat	1 702,13	9 260,19	13,37	12 629,51
<i>Kota/Municipality</i>				
1. Padang	-	1 687,38	252,40	103,94
2. Solok	-	-	-	-
3. Sawahlunto	-	-	-	-
4. Padang Panjang	-	-	-	-
5. Bukittinggi	-	-	-	-
6. Payakumbuh	-	-	-	-
7. Pariaman	-	-	-	-
Sumatera Barat	8 569,82	23 225,45	15 563,32	32 726,54

Bersambung/Continued....

Tabel 1.3.7 Lanjutan/*Continued*
Table

Kabupaten/Kota <i>Regency/Municipality</i>	Sangat Kritis (Ha)			
	Hutan Produksi	Hutan Lindung	Hutan Konservasi	Luar Kawasan Hutan
(1)	(6)	(7)	(8)	(9)
<i>Kabupaten/Regency</i>				
1.Kep. Mentawai	458,42	33,69	773,97	-
2.Pesisir Selatan	52,80	3 256,18	5 357,47	942,44
3.Solok	-	5,45	133,81	127,66
4.Sijunjung	-	-	-	-
5.Tanah Datar	-	7,32	4,89	-
6.Padang Pariaman	-	1 448,73	69,88	17,76
7.Agam	481,19	850,05	1 303,97	153,33
8.Lima Puluh Kota	-	-	-	-
9.Pasaman	-	1 729,03	464,25	46,12
10.Solok Selatan	-	-	-	-
11.Dharmasraya	-	-	-	-
12.Pasaman Barat	79,03	2 670,17	-	83,10
<i>Kota/Municipality</i>				
1.Padang	-	1 172,09	330,86	54,61
2.Solok	-	-	-	-
3.Sawahlunto	-	-	-	-
4.Padang Panjang	-	-	-	-
5.Bukittinggi	-	-	-	-
6.Payakumbuh	-	-	-	-
7.Pariaman	-	-	-	-
Sumatera Barat	1 071,44	11 172,71	8 439,10	1 425,02

Sumber : BPDASHL Agam Kuantan

Source : Hall Control Watershed agam Kuantan of Sumatera Barat

Tabel 1.3.8 Jumlah Penerima Penghargaan Lingkungan Hidup, 2018
Table *Total Environmental Award Recipients, 2018*

No.	Nama Orang/Kelompok Organisasi <i>Name/Institution Group</i>	Nama Penghargaan <i>Award Recipient</i>	Pemberi Penghargaan <i>Appreciator</i>
(1)	(2)	(3)	(4)
1	Nirwasita Tantra	Presiden RI	4
2	Adipura	Presiden RI	8
3	Sekolah Adiwiyata Mandiri	Menteri Lingkungan Hidup dan Kehutanan	3
4	Sekolah Adiwiyata Nasional	Menteri Lingkungan Hidup dan Kehutanan	9
5	Sekolah Adiwiyata Tingkat Provinsi	Gubernur Sumbar	53
6	Kalpataru Tingkat Provinsi Kate- gori Pembina Lingkungan	Gubernur Sumbar	1
7	Kalpataru Tingkat Provinsi Kate- gori Penyelamat Lingkungan	Gubernur Sumbar	4
8	Trophy Proklam Nasional	Menteri Lingkungan Hidup dan Kehutanan	3
9	Sertifikat Proklam Nasional	Menteri Lingkungan Hidup dan Kehutanan	12
10	Proklam Utama Tingkat Provinsi	Gubernur Sumbar	3
11	Proper Hijau	Menteri Lingkungan Hidup dan Kehutanan	3
12	Proper Biru	Menteri Lingkungan Hidup dan Kehutanan	29
Jumlah			132

Sumber : Dinas Lingkungan Hidup Provinsi Sumatera Barat
 Source : *Environmental Service of Sumatera Barat Province*

Tabel 1.3.9 Kabupaten/Kota Penerima Anugerah Kalpataru Tingkat Provinsi Sumatera Barat, 2018
Table *Kalpataru Award by Regency/Municipality List Province Level Sumatera Barat Province, 2018*

No No	Kabupaten/Kota Regency/Municipality	Kategori Category
(1)	(2)	(3)
1	Kabupaten Solok	Pembina Lingkungan
2	Kabupaten Pesisir Selatan	Penyelamat Lingkungan
3	Kab. Padang Pariaman	Penyelamat Lingkungan
4	Kota Padang	Penyelamat Lingkungan

Sumber : Dinas Lingkungan Hidup Provinsi Sumatera Barat
 Source : *Environmental Service of Sumatera Barat Province*

Tabel 1.3.10 Perkiraan Timbunan Sampah per Hari Menurut kabupaten/Kota, 2018
Table *Estimated Waste Generation per Day by Regency/Municipality, 2018*

Kabupaten/Kota Regency/Municipality	Jumlah Penduduk Total Population (Jiwa)	Timbunan Sampah/Midden (m3/hari)
(1)	(2)	(3)
Kabupaten/Regency		
1.Kep. Mentawai	90 373	108
2.Pesisir Selatan	460 716	408
3.Solok	371 105	763
4.Sijunjung	233 810	277
5.Tanah Datar	347 407	353
6.Padang Pariaman	413 272	481
7.Agam	487 914	566
8.Lima Puluh Kota	379 514	447
9.Pasaman	278 480	251
10.Solok Selatan	168 411	199
11.Dharmasraya	241 571	320
12.Pasaman Barat	435 612	503
Kota/Municipality		
1.Padang	939 112	1884
2.Solok	69 776	140
3.Sawahlunto	61 898	54
4.Padang Panjang	52 994	133
5.Bukittinggi	128 783	352
6.Payakumbuh	133 703	236
7.Pariaman	87 626	178
Jumlah/Total	5 382 077	7653

Sumber : Dinas Lingkungan Hidup Provinsi Sumatera Barat
 Source : Environmental Service of Sumatera Barat Province

WILAYAH ADMINISTRASI

KABUPATEN 12

KOTA 7

KECAMATAN 179

KELURAHAN 230

NAGARI 803

DESA 126

DUSUN 626

JORONG 4253

RT 4763

JUMLAH ANGGOTA DPRD SUMATERA BARAT

650 ORANG

PEREMPUAN
54 ORANG

LAKI - LAKI
596 ORANG



PENJELASAN TEKNIS

1. Anggota Dewan Perwakilan Rakyat Daerah (DPRD) dipilih melalui pemilihan umum (pemilu) dan dilantik dalam masa jabatan lima tahun.
2. Susunan pemerintahan Republik Indonesia periode 2014–2019 terdiri dari presiden, wakil presiden, lembaga tinggi negara, kementerian, setingkat menteri, dan Lembaga Pemerintahan Non Kementerian (LPNK).
3. Lembaga Pemerintah Daerah terdiri dari Gubernur, Sekretaris Daerah, Inspektorat Provinsi, Dinas Kehutanan, Dinas Pekerjaan Umum dan Penataan Ruang, Dinas Pengelolaan Sumber Daya Air, Dinas Perhubungan, Dinas Komunikasi dan Informatika, Dinas Kelautan dan Perikanan, Dinas Tanaman Pangan Holtikultura dan Perkebunan, Dinas Pariwisata dan Ekonomi Kreatif, Dinas Kesehatan, Dinas Sosial, Dinas Energi dan Sumberdaya Mineral, Badan Keuangan Daerah, Dinas Koperasi, Usaha Mikro Kecil dan Menengah, Dinas Pendidikan, Dinas Tenaga Kerja dan Transmigrasi, Dinas Peternakan dan Kesehatan Hewan, Dinas Perindustrian dan Perdagangan, Dinas Pemuda dan Olahraga, Sekretariat Dewan, Sekretariat Dewan Pengurus Korpri, Badan Perencanaan Pembangunan Daerah, Badan Pendidikan dan Latihan, Badan Koordinasi Penanaman Modal Provinsi dan Pelayanan Perizinan Terpadu, Badan Kesatuan Bangsa dan Politik, Badan Pengendalian Dampak Lingkungan Daerah, Badan Pemberdayaan Masyarakat, Badan

TECHNICAL NOTES

1. *Regional House of Representatives (DPRD) members are elected through a general election and appointed for a five-years membership.*
2. *The government structure of the Republic of Indonesia period 2014–2019 consists of president, vice president, state supreme agencies, ministries, ministerial level institutions, and non-ministerial institutions.*
3. *Local Government Institutions consist of Governor, Regional Secretary, Provincial Inspectorate, Forestry Service, Road Infrastructure Office, Spatial Planning & Settlement Service, Water Resources Management Office, Transportation, Communications and Informatics Department, Department of Marine and Fisheries, Food Crops Agency, Plantation, Tourism and Creative Economy, Health Office, Social Service, Energy and Mineral Resources Office, Local Financial Management Department, Cooperative Service Office, Small and Medium Micro Enterprise, Education and Culture Office, Department of Manpower and Transmigration, Animal Husbandry and Animal Health, Department of Industry and Commerce, Office of Youth and Sports; Secretariat of the Board, the Secretariat of the Korpri Board of Governors, the Regional Development Planning Board, the Education and Training Board, the Provincial Investment Coordinating Board and the Integrated Licensing Service, the National Unity and Political*

Kepegawaian Daerah, Badan Perpustakaan dan Kearsipan, Badan Pangan, Badan Pemberdayaan Perempuan dan Perlindungan Anak, Dinas Kependudukan, Catatan Sipil, Pengendalian Penduduk dan KB, Badan Penanggulangan Bencana Daerah, Badan Koordinasi Penulisan; Kantor Penghubung Pemerintah Daerah, Satuan Polisi Pamong Praja, Komisi Penyiaran Indonesia Daerah.

4. Statistik Keuangan Pemerintah Daerah Provinsi dan Kabupaten/Kota dikumpulkan oleh Badan Pusat Statistik melalui masing-masing kantor gubernur dan bupati/walikota. Sejak tahun 2000 sektor keuangan negara dihitung berdasarkan tahun kalender yang berakhir pada bulan Desember.
5. Pada Statistik Keuangan Pemerintah Desa, perkiraan pengeluaran dan pendapatan diperoleh dari Survei Keuangan Tingkat Desa berdasarkan sampel lebih kurang 10 persen dari seluruh desa di Indonesia.
6. Realisasi Penerimaan dan Pengeluaran Pemerintah Provinsi adalah realisasi/perhitungan APBD Provinsi pada tiap tahun anggaran.
7. Pendapatan Asli Daerah (PAD) adalah pendapatan yang diperoleh daerah yang dipungut berdasarkan peraturan daerah sesuai dengan peraturan perundang-undangan, guna keperluan daerah yang bersangkutan dalam membiayai kegiatannya.
8. Dana Perimbangan adalah dana yang bersumber dari pendapatan APBN yang dialokasikan kepada Daerah untuk mendanai kebutuhan daerah dalam rangka pelaksanaan desentralisasi.

Entity, the Regional Environmental Impact Management Agency, the Community Empowerment Board, the Regional Personnel Board, the Library Board And Filing, Food Security Agency, Women's Empowerment Board and Family Planning Board, Regional Disaster Management Agency, Coordinating Agency for Extension; Local Government Liaison Office, Civilian Police Unit, Regional Indonesian Broadcasting Commission.

4. *Statistics on provincial and regency/municipal levels are collected by the BPS-Statistics Indonesia through the provincial and regency/city offices. Since 2000 the financial sector has been based on calendar year ending in December.*
5. *At village level, the financial statistics are obtained through a Village Financial Survey. This survey is conducted on a sample basis covering about 10 percent of the total villages in Indonesia.*
6. *Actual revenue and expenditure of Provincial Government is the realization/provincial budget calculations for every fiscal year.*
7. *Original Local Government Revenue is revenue that withheld based on local regulations in accordance with the legislation, for the purposes of financing their activities.*
8. *Balanced Budget is the fund coming from the state budget that allocated to regions to fund their needs in the context of decentralization.*

ULASAN

DESCRIPTION

Wilayah Administrasi

Wilayah Administrasi Provinsi Sumatera Barat sama seperti provinsi-provinsi lain di Indonesia yang memiliki struktur pemerintahan yang dimulai dari Gubernur hingga desa. Desa di Sumatera Barat disebut dengan istilah Nagari. Nagari merupakan masyarakat hukum yang memiliki batas-batas wilayah yang berwenang untuk mengatur dan mengurus kepentingan masyarakat setempat, berdasarkan asal usul dan adat istiadat yang diakui dan dihormati dalam sistem pemerintahan Negara Kesatuan Republik Indonesia.

Nagari dipimpin oleh seorang wali nagari dan dalam menjalankan pemerintahannya, dahulu wali nagari dibantu oleh beberapa orang wali jorong, namun sekarang dibantu oleh sekretaris nagari (setnag) dan beberapa pegawai negeri sipil (PNS) yang jumlahnya tergantung dengan kebutuhan pemerintah nagari tersebut. Wali nagari dipilih oleh penduduk nagari secara demokratis dengan pemilihan langsung.

Pada tahun 2018 Sumatera Barat mempunyai 19 daerah Kabupaten/Kota yang terdiri dari 179 Kecamatan, 803 Nagari, 230 kelurahan dan 126 desa. Seluruh wilayah administrasi nagari berada pada wilayah kabupaten kecuali untuk Kabupaten Kepulauan Mentawai yang memiliki wilayah administrasi terendah berupa desa, sedangkan wilayah administrasi terendah di daerah kota adalah desa/kelurahan.

Dewan Perwakilan Rakyat Daerah

Dewan Perwakilan Rakyat Daerah Provinsi Sumatera Barat tahun

Administration

Administrative region of Sumatera Barat province the same as other provinces in Indonesia which has a government structure that starts from the Governor to the village. Village in Sumatera Barat called the Nagari. Nagari is a legal community that has boundaries with the authority to regulate and manage the interests of the local community, based on the origin and customs that are recognized and respected in the governance system of the Republic of Indonesia.

Nagari is led by a Nagari trustee and in running his administration, a nagari trustee was assisted by several jorong trustees, but now helped by the nagari secretary and some civil servants whose numbers depend on the needs of the so called nagari government. Nagari trustee is elected by village residents democratically by direct election.

In 2018 Sumatera Barat had 19 Regencies/Municipalities consisting of 179 Sub District, 803 Nagari, 23 urban and 126 villages. All Nagari's administrative areas are part of Regencies' jurisdiction, except for the Kepulauan Mentawai Regency which has the lowest administrative areas of villages. Meanwhile, the lowest administrative areas in municipalities are villages or urban villages.

Regional Representatif

Regional Representatif of Sumatera Barat Province in 2018 had

2018 memiliki 65 wakil rakyat terdiri dari 58 orang laki-laki dan 7 orang perempuan. Partai Golongan Karya memiliki wakil di DPRD terbanyak 9 orang dan sisanya tersebar pada sepuluh partai lainnya. Anggota DPRD Sumatera Barat sebagian besar berpendidikan S1, yaitu berjumlah 35 orang, 21 orang berpendidikan S2/S3, dan 7 orang berpendidikan SMA serta sisanya berpendidikan DIII sebanyak 1 orang.

Keuangan Daerah

Pendapatan daerah Pemerintah Provinsi Sumatera Barat selama tahun anggaran 2018 sebesar 6.292.287,63 juta rupiah (data APBD). Penerimaan paling besar berasal dari dana perimbangan dengan jumlah 3.930.814,21 juta rupiah, kemudian diikuti Pendapatan Asli Daerah dengan jumlah 2.275.090,07 juta rupiah. Sedangkan lain-lain pendapatan daerah yang sah adalah sebesar 86.383,35 juta rupiah.

Realisasi APBN di Sumatera Barat Tahun 2018 tercatat sebesar 13.573,01 milyar rupiah atau terserap 92,80 persen dari dana APBN sebesar 14.626,72 milyar rupiah. Serapan terbesar pada belanja pegawai 98,30 persen (4.100,22 milyar rupiah dari target 4.171,01 milyar rupiah). Selanjutnya belanja barang, yaitu 91,86 persen (4.279,68 milyar rupiah dari target 4.658,87 milyar rupiah), dan belanja modal 2.805,95 milyar rupiah dari target 3.243,67 milyar rupiah atau 86,50 persen.

Realisasi Penerimaan Pajak wilayah regional Sumatera Barat pada Tahun 2018 mencapai 4.961,02 milyar rupiah, naik sebesar 1,22 persen dari realisasi penerimaan pajak pada tahun 2017 yang sebesar 4.900,92 milyar rupiah.

65 representatives in consisting of 58 men and 7 women. Golongan Karya had 9 representatives in parliament, while the rest representing for ten other parties. Sumatera Barat Regional Representatives members mostly (35 people) were undergraduates, 22 people had postgraduate and 7 people had high school qualification, the rest had Diploma III (1 people).

Local Financial

The regional income realization from the Provincial Government of Sumatera Barat during the fiscal year 2018 amounted to 6,292,287.63 million rupiah. The highest contributor was from local revenue which grossed 3,930,814.21 million rupiah, followed by a fiscal balance transfer of 2,275,090.07 million rupiah. Meanwhile, other lawful local revenue amounted to 86,383.35 million rupiah.

The realization from the state budget in Sumatera Barat 2018 totaled 13.573,01 billion rupiah or absorbed 92.80 percent from state funds, which amounted to 14,626.72 billion rupiah. The greatest uptake was in personnel expenditure was at 98.30 percent (4,100.22 billion rupiah from the target with another 4,171.01 billion rupiah). Furthermore, expenditure, it amounted to 91.86 percent (4,279.68 billion rupiah from the targeted 4,658.87 billion rupiah), and capital expenditure totaled 2,805.95 billion rupiah, 3,243.67 billion rupiah from the target, or amounts reaching as much as 86.50 percent.

The actual Tax Revenue of Sumatera Barat in 2018 decrease by 4,961.02 billion rupiah, or by 1.22 percent higher than the actual tax revenue in 2017; which amounted to 4,900.92 billion rupiah.

Gambar 2.1 Jumlah Pegawai Negeri Sipil di Lingkungan Pemerintah Daerah
Picture (Pemda) Menurut Jenis Kelamin Se-Sumatera Barat, 2018
Number of Civil Servant of Departement Home Affairs by Sex in Whole Sumatera Barat, 2018

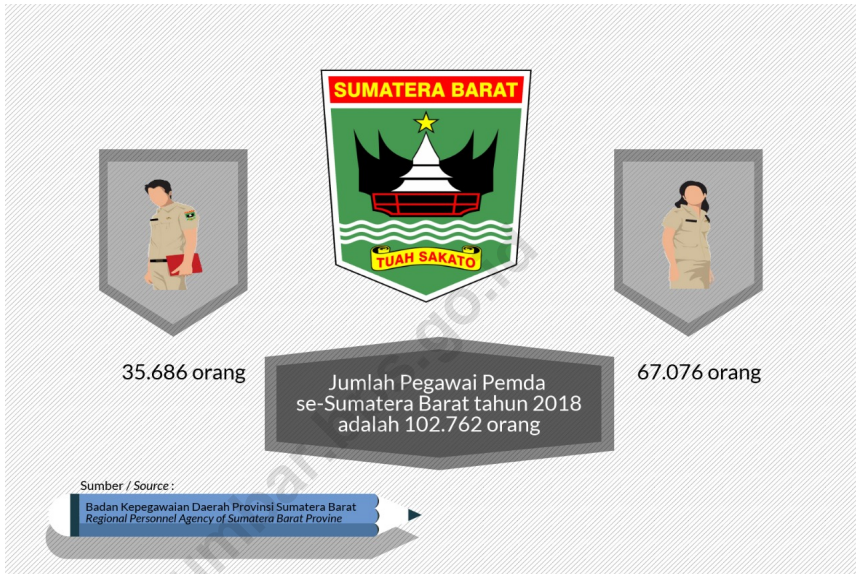

Gambar 2.2 Realisasi Pendapatan Pemerintah Menurut Pendapatan di Provinsi Sumatera Barat, 2018
Picture Actual Revenues of Government of Sumatera Barat Province by Source of Revenues, 2018

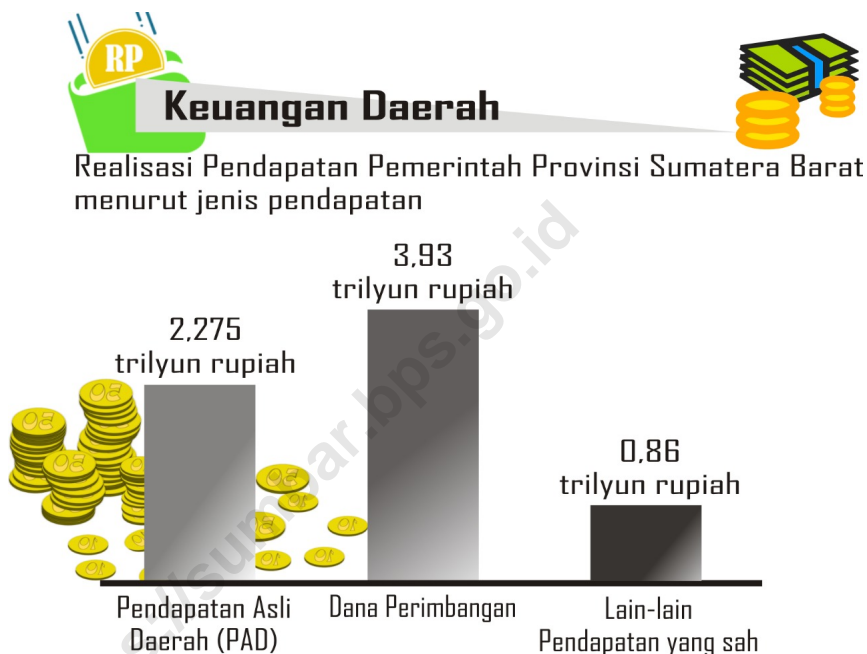

2.1 WILAYAH ADMINISTRATIF/ADMINISTRATIVE AREA

Tabel 2.1.1 Jumlah Kecamatan¹ Menurut Kabupaten/Kota di Provinsi Sumatera Barat, 2014 - 2018
Table *Number of Sub Districts¹ by Regency/Municipality in Sumatera Barat Province, 2014 - 2018*

Kabupaten/Kota Regency/Municipality	Ibukota Capital	2014	2015	2016	2017	2018
(1)	(2)	(3)	(4)	(5)	(6)	(7)
Kabupaten/Regency						
1. Kep. Mentawai	Tua Pejat	10	10	10	10	10
2. Pesisir Selatan	Painan	15	15	15	15	15
3. Solok	Aro Suka	14	14	14	14	14
4. Sijunjung	Muaro Sijunjung	8	8	8	8	8
5. Tanah Datar	Batusangkar	14	14	14	14	14
6. Padang Pariaman	Pariaman	17	17	17	17	17
7. Agam	Lubuk Basung	16	16	16	16	16
8. Lima Puluh Kota	Sarilamak	13	13	13	13	13
9. Pasaman	Lubuk Sikaping	12	12	12	12	12
10. Solok Selatan	Padang Aro	7	7	7	7	7
11. Dharmasraya	Pulau Punjung	11	11	11	11	11
12. Pasaman Barat	Simpang Empat	11	11	11	11	11
Kota/Municipality						
1. Padang	Padang	11	11	11	11	11
2. Solok	Solok	2	2	2	2	2
3. Sawahlunto	Sawahlunto	4	4	4	4	4
4. Padang Panjang	Padang Panjang	2	2	2	2	2
5. Bukittinggi	Bukittinggi	3	3	3	3	3
6. Payakumbuh	Payakumbuh	5	5	5	5	5
7. Pariaman	Pariaman	4	4	4	4	4
Jumlah/Total		179	179	179	179	179

Catatan/Note : ¹ Peraturan Kepala Badan Pusat Statistik Nomor 3 Tahun 2019 Tanggal 6 Mei 2019 tentang Perubahan Atas Peraturan Kepala Badan Pusat Statistik Nomor 90 Tahun 2018 tentang Kode dan Nama Wilayah Kerja Statistik Tahun 2018/ Chief Statistician Regulation Number 3/2019, May 6 2019, as a revision of Chief Statistician Regulation Number 90 of 2018 on Code and Name of Regional Level of Data Collection.

Sumber: BPS Provinsi Sumatera Barat
 Source : BPS-Statistics of Sumatera Barat Province

Tabel 2.1.2 Jumlah Desa, Kelurahan, dan Nagari Menurut Kabupaten/Kota di Provinsi Sumatera Barat, 2018
Table *Number of Sub District, Sub District of Traditional and Villages by Regency/Municipality in Sumatera Barat Province, 2018*

Kabupaten/Kota Regency/Municipality	Jumlah Desa Number of Villages				
	2014	2015	2016	2017	2018
(1)	(2)	(3)	(4)	(5)	(6)
<i>Kabupaten/Regency</i>					
1. Kep. Mentawai	43	43	43	43	43
2. Pesisir Selatan	-	-	-	-	-
3. Solok	-	-	-	-	-
4. Sijunjung	1	1	1	1	1
5. Tanah Datar	-	-	-	-	-
6. Padang Pariaman	-	-	-	-	-
7. Agam	-	-	-	-	-
8. Lima Puluh Kota	-	-	-	-	-
9. Pasaman	-	-	-	-	-
10. Solok Selatan	-	-	-	-	-
11. Dharmasraya	-	-	-	-	-
12. Pasaman Barat	-	-	-	-	-
<i>Kota/Municipality</i>					
1. Padang	-	-	-	-	-
2. Solok	-	-	-	-	-
3. Sawahlunto	27	27	27	27	27
4. Padang Panjang	-	-	-	-	-
5. Bukittinggi	-	-	-	-	-
6. Payakumbuh	-	-	-	-	-
7. Pariaman	55	55	55	55	55
Sumatera Barat	126	126	126	126	126

Bersambung/To Be Continued...

Tabel 2.1.2 Lanjutan/*Continue*
Table

Kabupaten/Kota <i>Regency/Municipality</i>	Jumlah kelurahan <i>Number of Villages</i>				
	2014	2015	2016	2017	2018
(1)	(7)	(8)	(9)	(10)	(11)
<i>Kabupaten/Regency</i>					
1. Kep. Mentawai	-	-	-	-	-
2. Pesisir Selatan	-	-	-	-	-
3. Solok	-	-	-	-	-
4. Sijunjung	-	-	-	-	-
5. Tanah Datar	-	-	-	-	-
6. Padang Pariaman	-	-	-	-	-
7. Agam	-	-	-	-	-
8. Lima Puluh Kota	-	-	-	-	-
9. Pasaman	-	-	-	-	-
10. Solok Selatan	-	-	-	-	-
11. Dharmasraya	-	-	-	-	-
12. Pasaman Barat	-	-	-	-	-
<i>Kota/Municipality</i>					
1. Padang	104	104	104	104	104
2. Solok	13	13	13	13	13
3. Sawahlunto	10	10	10	10	10
4. Padang Panjang	16	16	16	16	16
5. Bukittinggi	24	24	24	24	24
6. Payakumbuh	76	62	48	48	47
7. Pariaman	16	16	16	16	16
Sumatera Barat	259	245	231	231	230

Bersambung/*To Be Continued...*

Tabel 2.1.2 Lanjutan/*Continue*
Table

Kabupaten/Kota <i>Regency/Municipality</i>	Jumlah Nagari <i>Number of Traditional Villages</i>				
	2014	2015	2016	2017	2018
(1)	(12)	(13)	(14)	(15)	(16)
<i>Kabupaten/Regency</i>					
1. Kep. Mentawai	-	-	-	-	-
2. Pesisir Selatan	182	182	182	182	182
3. Solok	74	74	74	74	74
4. Sijunjung	61	61	61	61	61
5. Tanah Datar	75	75	75	75	75
6. Padang Pariaman	60	60	60	103	103
7. Agam	82	82	82	82	82
8. Lima Puluh Kota	79	79	79	79	79
9. Pasaman	37	37	37	37	37
10. Solok Selatan	39	39	39	39	39
11. Dharmasraya	52	52	52	52	52
12. Pasaman Barat	19	19	19	19	19
<i>Kota/Municipality</i>					
1. Padang	-	-	-	-	-
2. Solok	-	-	-	-	-
3. Sawahlunto	-	-	-	-	-
4. Padang Panjang	-	-	-	-	-
5. Bukittinggi	-	-	-	-	-
6. Payakumbuh	-	-	-	-	-
7. Pariaman	-	-	-	-	-
Sumatera Barat	760	760	760	803	803

Catatan/Note : ¹ Peraturan Kepala Badan Pusat Statistik Nomor 3 Tahun 2019 Tanggal 6 Mei 2019 tentang Perubahan Atas Peraturan Kepala Badan Pusat Statistik Nomor 90 Tahun 2018 tentang Kode dan Nama Wilayah Kerja Statistik Tahun 2018/ *Chief Statistician Regulation Number 3/2019, May 6 2019, as a revision of Chief Statistician Regulation Number 90 of 2018 on Code and Name of Regional Level of Data Collection.*

Sumber: BPS Provinsi Sumatera Barat

Source : *BPS-Statistics of Sumatera Barat Province*

Tabel 2.1.3 Jumlah Jorong/Korong, Dusun, dan RT Menurut Kabupaten/Kota di Provinsi Sumatera Barat, 2018
Number of Sub District Traditional Entities and Others Sub Distric by Regency/Municipality in Sumatera Barat Province, 2018

Kabupaten/Kota Regency/Municipality	Jumlah Jorong/Korong Number Jorong/Korong				
	2014	2015	2016	2017	2018
(1)	(2)	(3)	(4)	(5)	(6)
<i>Kabupaten/Regency</i>					
1. Kep. Mentawai	-	-	-	-	-
2. Pesisir Selatan	480	480	480	480	480
3. Solok	414	414	414	414	414
4. Sijunjung	285	299	299	299	299
5. Tanah Datar	395	395	395	395	395
6. Padang Pariaman	445	445	593	593	600
7. Agam	477	477	477	477	477
8. Lima Puluh Kota	410	414	414	414	415
9. Pasaman	225	225	225	225	225
10. Solok Selatan	269	269	269	269	269
11. Dharmasraya	260	260	260	461	461
12. Pasaman Barat	212	212	212	216	218
<i>Kota/Municipality</i>					
1. Padang	-	-	-	-	-
2. Solok	-	-	-	-	-
3. Sawahlunto	-	-	-	-	-
4. Padang Panjang	-	-	-	-	-
5. Bukittinggi	-	-	-	-	-
6. Payakumbuh	-	-	-	-	-
7. Pariaman	-	-	-	-	-
Sumatera Barat	3 872	3 890	4 038	4 243	4 253

Bersambung/To Be Continued...

Tabel 2.1.3 Lanjutan/Continue
Table

Kabupaten/Kota Regency/Municipality	Jumlah Dusun Village				
	2014	2015	2016	2017	2018
(1)	(7)	(8)	(9)	(10)	(11)
<i>Kabupaten/Regency</i>					
1. Kep. Mentawai	341	341	341	341	341
2. Pesisir Selatan	-	-	-	-	-
3. Solok	-	-	-	-	-
4. Sijunjung	5	5	5	5	5
5. Tanah Datar	-	-	-	-	-
6. Padang Pariaman	-	-	-	-	-
7. Agam	-	-	-	-	-
8. Lima Puluh Kota	-	-	-	-	-
9. Pasaman	-	-	-	-	-
10. Solok Selatan	-	-	-	-	-
11. Dharmasraya	-	-	-	-	-
12. Pasaman Barat	-	-	-	-	-
<i>Kota/Municipality</i>					
1. Padang	-	-	-	-	-
2. Solok	-	-	-	-	-
3. Sawahlunto	107	107	107	107	108
4. Padang Panjang	-	-	-	-	-
5. Bukittinggi	-	-	-	-	-
6. Payakumbuh	-	-	-	-	-
7. Pariaman	168	168	168	172	172
Sumatera Barat	621	621	621	625	626

Bersambung/To Be Continued...

Tabel 2.1.3 Lanjutan/*Continue*
Table

Kabupaten/Kota Regency/Municipality	RT Neighborhood Association				
	2014	2015	2016	2017	2018
(1)	(12)	(13)	(14)	(15)	(16)
<i>Kabupaten/Regency</i>					
1. Kep. Mentawai	-	-	-	-	-
2. Pesisir Selatan	-	-	-	-	-
3. Solok	-	-	-	-	-
4. Sijunjung	-	-	-	-	-
5. Tanah Datar	-	-	-	-	-
6. Padang Pariaman	-	-	-	-	-
7. Agam	-	-	-	-	-
8. Lima Puluh Kota	-	-	-	-	-
9. Pasaman	-	-	-	-	-
10. Solok Selatan	-	-	-	-	-
11. Dharmasraya	-	-	-	-	-
12. Pasaman Barat	-	-	-	-	-
<i>Kota/Municipality</i>					
1. Padang	3 384	3 384	3 414	3 414	3 434
2. Solok	137	137	140	140	141
3. Sawahlunto	64	64	64	64	64
4. Padang Panjang	217	217	222	222	222
5. Bukittinggi	338	338	336	337	337
6. Payakumbuh	469	479	479	479	481
7. Pariaman	84	84	84	84	84
Sumatera Barat	4 693	4 703	4 739	4 740	4 763

Sumber : BPS Provinsi Sumatera Barat (Gabungan DDA Kabupaten/Kota di Sumatera Barat)

Source : Statistics of Sumatera Barat Province (Combine Regency/Municipality in Figures in Sumatera Barat)

2.2 DEWAN PERWAKILAN RAKYAT DAERAH/THE REGIONAL HOUSE OF REPRESENTATIVE

Tabel 2.2.1 Jumlah Anggota Dewan Perwakilan Rakyat Daerah Menurut Kabupaten/Kota dan Jenis Kelamin di Provinsi Sumatera Barat, 2018

Number of Members of The Regional House of Representatives by Regency/Municipality and Sex in Sumatera Barat Province, 2018

Kabupaten/Kota Regency/Municipality	Jenis Kelamin/Sex		Jumlah Total	
	Laki-Laki Male	Perempuan Female		
(1)	(2)	(3)	(4)	
Kabupaten/Regency				
1. Kep. Mentawai	20	-	20	
2. Pesisir Selatan	42	3	45	
3. Solok	32	3	35	
4. Sijunjung	27	3	30	
5. Tanah Datar	31	4	35	
6. Padang Pariaman	38	2	40	
7. Agam	44	1	45	
8. Lima Puluh Kota	31	4	35	
9. Pasaman	32	3	35	
10. Solok Selatan	25	-	25	
11. Dharmasraya	24	1	25	
12. Pasaman Barat	39	1	40	
Kota/Municipality				
1. Padang	38	7	45	
2. Solok	19	1	20	
3. Sawahlunto	15	5	20	
4. Padang Panjang	16	4	20	
5. Bukittinggi	23	2	25	
6. Payakumbuh	23	2	25	
7. Pariaman	19	1	20	
Provinsi Sumatera Barat	58	7	65	
Sumatera Barat	2018	596	54	650
	2017	599	51	650
	2016	599	51	650

Catatan/Note : r : Data Diperbaiki/Revised Figures

Sumber : BPS Provinsi Sumatera Barat (Gabungan DDA Kabupaten/Kota di Sumatera Barat)

Source : Statistics of Sumatera Barat Province (Combine Regency/Municipality in Figures in Sumatera Barat)

Tabel 2.2.2 Jumlah Anggota Dewan Perwakilan Rakyat Daerah Menurut Kabupaten/Kota dan Partai Politik Se Provinsi Sumatera Barat, 2018

Number of Members of The Regional House of Representatives by Regency/Municipality and Political Parties in Sumatera Barat Province, 2018

Kabupaten/Kota Regency/Municipality	Demokrat	Golongan Karya	PAN	PKS	Hanura	Gerin- dra
(1)	(2)	(3)	(4)	(5)	(6)	(7)
<i>Kabupaten/Regency</i>						
1. Kep. Mentawai	2	4	2	-	2	2
2. Pesisir Selatan	5	6	5	5	5	5
3. Solok	4	5	4	3	2	4
4. Sijunjung	4	5	3	3	3	1
5. Tanah Datar	3	8	4	4	3	3
6. Padang Pariaman	4	5	3	4	3	4
7. Agam	9	7	6	6	3	4
8. Lima Puluh Kota	5	6	3	2	4	5
9. Pasaman	4	7	4	2	-	3
10. Solok Selatan	3	5	4	2	2	3
11. Dharmasraya	2	6	2	1	3	1
12. Pasaman Barat	5	6	4	3	3	4
<i>Kota/Municipality</i>						
1. Padang	5	5	6	5	5	6
2. Solok	3	4	3	1	-	2
3. Sawahlunto	3	3	2	2	-	-
4. Padang Panjang	2	4	3	2	-	3
5. Bukittinggi	4	4	3	3	1	4
6. Payakumbuh	3	3	3	3	1	3
7. Pariaman	-	3	2	1	2	3
Provinsi Sumatera Barat	8	9	8	7	5	8
Sumatera Barat	78	105	74	59	47	68

Bersambung/To Be Continued...

Tabel 2.2.2 Lanjutan/*Continue*
Table

Kabupaten/Kota <i>Regency/Municipality</i>	PPP	Nasdem	PDI P	PKB	PBB	PKPI	Jumlah <i>Total</i>
(1)	(8)	(9)	(10)	(11)	(12)	(13)	(13)
<i>Kabupaten/Regency</i>							
1. Kep. Mentawai	-	3	4	-	1	-	20
2. Pesisir Selatan	4	5	2	1	2	-	45
3. Solok	5	3	3	-	2	-	35
4. Sijunjung	4	2	2	-	3	-	30
5. Tanah Datar	4	3	3	-	-	-	35
6. Padang Pariaman	3	5	4	4	-	1	40
7. Agam	4	4	-	-	2	-	45
8. Lima Puluh Kota	4	-	2	2	2	-	35
9. Pasaman	5	4	2	4	-	-	35
10. Solok Selatan	1	2	-	1	1	1	25
11. Dharmasraya	1	3	4	2	-	-	25
12. Pasaman Barat	4	3	4	2	2	-	40
<i>Kota/Municipality</i>							
1. Padang	4	4	3	1	1	-	45
2. Solok	2	2	-	1	1	1	20
3. Sawahlunto	4	1	2	-	-	3	20
4. Padang Panjang	2	1	1	-	2	-	20
5. Bukittinggi	3	1	1	1	-	-	25
6. Payakumbuh	3	2	2	-	2	-	25
7. Pariaman	2	3	1	-	3	-	20
Provinsi Sumatera Barat	8	6	4	1	1	-	65
Sumatera Barat	67	57	44	20	25	6	650

Sumber : BPS Provinsi Sumatera Barat (Gabungan DDA Kabupaten/Kota di Sumatera Barat)
 Source : Statistics of Sumatera Barat Province (Combine Regency/Municipality in Figures in Sumatera Barat)

Tabel 2.2.3 Jumlah Anggota Dewan Perwakilan Rakyat Daerah Menurut Partai Politik dan Jenis Kelamin di Provinsi Sumatera Barat, 2018
Number of Members of The Regional House of Representatives by Political Parties and Sex in Sumatera Barat Province, 2018

Partai Politik <i>Political Parties</i>	Jenis Kelamin/ <i>Sex</i>		Jumlah <i>Total</i>	
	Laki-Laki <i>Male</i>	Perempuan <i>Female</i>		
(1)	(2)	(3)	(4)	
1. Partai Demokrat	8	-	8	
2. Partai Golongan Karya	7	2	9	
3. Partai Amanat Nasional	8	-	8	
4. Partai Keadilan Sejahtera	6	1	7	
5. Partai Hanura	3	2	5	
6. Partai Gerindra	8	-	8	
7. Partai Persatuan Pembangunan	8	-	8	
8. Partai Nasdem	5	1	6	
9. Partai PDI Perjuangan	3	1	4	
10. Partai Kebangkitan Bangsa (PKB)	1	-	1	
11. Partai Bulan Bintang (PBB)	1	-	1	
Jumlah/ <i>Total</i>	2018	58	7	65
	2017	58	7	65
	2016	58	7	65

Sumber : Sekretariat DPRD Provinsi Sumatera Barat
 Source : Representative Secretary of Sumatera Barat Province

Tabel 2.2.4 Jumlah Anggota DPRD Provinsi Sumatera Barat Menurut Fraksi dan Jenis Kelamin Masa Bakti Tahun 2014-2019 Keadaan Tahun 2018
Table *Number of Regional Representative Membership by Fraction And Sex Periode 2014-2019 , Situation in 2018*

Partai Politik <i>Political Parties</i>		Jenis Kelamin/ <i>Sex</i>		Jumlah <i>Total</i>
		Laki-Laki <i>Male</i>	Perempuan <i>Female</i>	
(1)		(2)	(3)	(4)
1. Fraksi Partai Demokrat		8	-	8
2. Fraksi Partai Golongan Karya		7	2	9
3. Fraksi Partai Amanat Nasional		8	-	8
4. Fraksi Partai Keadilan Sejahtera (PKS)		6	1	7
5. Fraksi Partai Hanura		3	2	5
6. Fraksi Partai Gerindra		8	-	8
7. Fraksi Partai Persatuan Pembangunan		8	-	8
8. Fraksi Partai Nasdem		5	1	6
9. Fraksi Partai PDI Perjuangan, Partai Kebangkitan Bangsa (PKB) dan Partai Bulan Bintang (PBB)		5	1	6
Jumlah/ <i>Total</i>	2018	58	7	65
	2017	58	7	65
	2016	58	7	65
	2015	58	7	65
	2014	59	6	65

Sumber : Sekretariat DPRD Provinsi Sumatera Barat
 Source : *Representative Secretary of Sumatera Barat Province*

Tabel 2.2.5 Komposisi Anggota DPRD Provinsi Sumatera Barat Hasil Pemilu Menurut Pendidikan Masa Bakti Tahun 2014-2019, Keadaan Tahun 2018
Composition of Regional Representative Membership by Education Period 2014-2019, Situation in 2018

Partai Politik Political Parties		Pendidikan/Education					
		SMU	D III	D IV	S1	S2	S3
(1)		(2)	(3)	(4)	(5)	(6)	(7)
1. Fraksi Partai Demokrat		-	-	-	4	4	-
2. Fraksi Partai Golongan Karya		1	-	-	5	3	-
3. Fraksi Partai Amanat Nasional		-	-	-	5	3	-
4. Fraksi Partai Keadilan Sejahtera (PKS)		-	-	-	5	2	-
5. Fraksi Partai Hanura		-	-	-	1	4	-
6. Fraksi Partai Gerindra		2	1	-	3	2	-
7. Fraksi Partai Persatuan Pembangunan		1	-	-	7	-	-
8. Fraksi Partai Nasdem		1	-	-	2	2	1
9. Fraksi Partai PDI Perjuangan, Partai Kebangkitan Bangsa (PKB) dan Partai Bulan Bintang (PBB)		2	-	-	3	1	-
Jumlah/Total	2018	7	1	-	35	21	1
	2017	7	1	-	35	21	1
	2016	7	1	-	38	18	1
	2015	6	1	-	43	14	1
	2014	9	1	-	37	17	1

Sumber : Sekretariat DPRD Provinsi Sumatera Barat
 Source : Representative Secretary of Sumatera Barat Province

Tabel 2.2.6 Komposisi Anggota DPRD Provinsi Sumatera Barat Hasil Pemilu Menurut Pendidikan Masa Bakti Tahun 2014-2019, Keadaan Tahun 2018
Composition of Regional Representative Membership by Education Period 2014-2019, Situation in 2018

Partai Politik Political Parties	Umur/Ages									
	24-29	30-34	35-39	40-44	45-49	50-54	55-59	60-64	65-69	70-74
(1)	(2)	(3)	(4)	(5)	(6)	(7)	(8)	(9)	(10)	(11)
1. Fraksi Partai Demokrat	-	-	-	1	2	2	2	1	-	-
2. Fraksi Partai Golongan Karya	1	-	-	1	-	2	2	2	1	-
3. Fraksi Partai Amanat Nasional	-	-	-	-	2	2	2	1	1	-
4. Fraksi Partai Keadilan Sejahtera (PKS)	-	1	-	-	3	2	1	-	-	-
5. Fraksi Partai Hanura	-	-	-	-	2	3	-	-	-	-
6. Fraksi Partai Gerindra	-	1	2	2	-	-	3	-	-	-
7. Fraksi Partai Persatuan Pembangunan	-	-	1	2	1	2	1	1	-	-
8. Fraksi Partai Nasdem	-	-	2	1	-	-	2	1	-	-
9. Fraksi Partai PDI Perjuangan, Partai Kebangkitan Bangsa (PKB) dan Partai Bulan Bintang (PBB)	-	-	1	-	1	2	1	1	-	-
Jumlah/ <i>Total</i>	2018	1	2	6	7	11	15	14	7	2
	2017	1	2	6	7	11	15	14	7	2
	2016	1	2	6	7	11	15	14	7	2
	2015	1	3	6	9	13	14	13	5	1
	2014	1	3	4	10	13	13	14	5	2

Sumber : Sekretariat DPRD Provinsi Sumatera Barat
 Source : Representative Secretary of Sumatera Barat Province

Tabel 2.2.7 Jumlah Keputusan DPRD Provinsi Sumatera Barat Menurut Jenis Keputusan, 2017-2018
Number of Regional Representative Decision of Sumatera Barat Province by Type of Decision, 2017-2018

Jenis Permasalahan <i>Type of Problem</i>	Tahun/ <i>Year</i>	
	2017	2018
(1)	(2)	(3)
1. Keputusan DPRD <i>Parlementary Decision</i>	42	41
2. Keputusan Pimpinan DPRD <i>Hand of Representative Decision of Representative</i>	34	19
Jumlah/ <i>Total</i>	76	60

Sumber : Sekretariat DPRD Provinsi Sumatera Barat
 Source : Representative Secretary of Sumatera Barat Province

Tabel 2.2.8 Jumlah Kegiatan Sidang dan Rapat DPRD Provinsi Sumatera Barat, 2018
Table Meeting Activity Regional Representative Membership of Sumatera Barat Province, 2018

Jenis Keputusan Type of Decision		Jumlah Total (kali)
(1)		(2)
1. Rapat Paripurna		37
2. Rapat Badan Musyawarah		13
3. Rapat Badan Anggaran		22
4. Rapat Gabungan Komisi		9
5. Rapat Badan Kehormatan		2
6. Rapat Komisi (I, II, III, IV dan V)		168
7. Rapat Fraksi : Golkar, Demokrat, PKS, PPP, PAN, Gerindra, Hanura, Nasdem, PDI-P, PKB dan PBB		139
8. Rapat Badan Legislasi Daerah		12
9. Rapat Kerja Lainnya		4
Jumlah/Total	2018	406
	2017	458
	2016	387

Sumber : Sekretariat DPRD Provinsi Sumatera Barat
 Source : Representative Secretary of Sumatera Barat Province

2.3 SUMBER DAYA MANUSIA/HUMAN RESOURCES

Tabel 2.3.1 Jumlah Pegawai Negeri Sipil di Pemerintah Daerah (Pemda) Menurut Kabupaten/Kota dan Jenis Kelamin di Provinsi Sumatera Barat, 2017 - 2018
Number of Civil Servant of Departement of Home Affair by Regency/Municipality and Sex in Sumatera Barat Province, 2017-2018

Kabupaten/Kota Regency/Municipality	2017			2018		
	Laki-Laki Male	Perempuan Female	Jumlah Total	Laki-Laki Male	Perempuan Female	Jumlah Total
(1)	(2)	(3)	(4)	(5)	(6)	(7)
Kabupaten/Regency						
1. Kep. Mentawai	1 273	1 155	2 428	1 223	1 168	2 391
2. Pesisir Selatan	2 546	4 622	7 168	2 378	4 450	6 828
3. Solok	2 135	3 721	5 856	1 682	3 871	5 553
4. Sijunjung	1 518	2 556	4 074	1 423	2 461	3 884
5. Tanah Datar	1 928	4 061	5 989	1 774	3 911	5 685
6. Padang Pariaman	2 023	4 807	6 830	1 809	4 593	6 402
7. Agam	2 146	4 728	6 874	2 003	4 562	6 565
8. Lima Puluh Kota	2 119	4 335	6 454	2 015	4 182	6 197
9. Pasaman	1 822	2 851	4 673	1 674	2 784	4 458
10. Solok Selatan	580	577	1 157	1 113	2 271	3 384
11. Dharmasraya	1 295	2 312	3 607	1 221	2 260	3 481
12. Pasaman Barat	1 645	3 039	4 684	1 582	3 007	4 589
Kota/Municipality						
1. Padang	2 946	6 781	9 727	2 745	6 433	9 178
2. Solok	814	1 363	2 177	790	1 347	2 137
3. Sawahlunto	788	1 454	2 242	736	1 383	2 119
4. Padang Panjang	804	1 256	2 060	789	1 227	2 016
5. Bukittinggi	1 128	1 667	2 795	1 045	1 604	2 649
6. Payakumbuh	1 067	2 110	3 177	1 016	2 041	3 057
7. Pariaman	868	1 651	2 519	826	1 541	2 367
Provinsi Sumatera Barat	8 472	12 470	20 942	7 842	11 980	19 822
Jumlah/Total	37 917	67 516	105 433	35 686	67 076	102 762

Sumber: BPS Provinsi Sumatera Barat (Gabungan DDA Kabupaten/Kota di Sumatera Barat)

Source : Statistics of Sumatera Barat Province (Combine Regency/Municipality in Figures in Sumatera Barat)

Tabel 2.3.2 Jumlah Pegawai Negeri Sipil di Pemerintah Daerah (Pemda) Menurut Tingkat Kepangkatan dan Jenis Kelamin di Provinsi Sumatera Barat, 2017-2018
Number of Civil Servants by Hierarchy and Sex in Sumatera Barat Province, 2017-2018

Unit Organisasi Placement	2017			2018		
	Laki-Laki Male	Perem- puan Female	Jumlah Total	Laki-Laki Male	Perem- puan Female	Jumlah Total
(1)	(2)	(3)	(4)	(5)	(6)	(7)
1. Sekretariat Daerah	17	3	20	17	6	23
- Biro Pemerintahan	22	15	37	21	15	36
- Biro Hukum	15	17	32	13	16	29
- Biro Humas	20	16	36	20	15	35
- Biro Perekonomian	16	18	34	17	19	36
- Biro Bina Mental dan Kese- jahteraan Masyarakat	28	25	53	27	22	49
- Biro Kerjasama dan Rantau	16	8	24	18	9	27
- Biro Organisasi	18	19	37	20	16	36
- Biro Administrasi Pengadaan Pen- gelolaan BMD	24	16	40	29	19	48
- Biro Umum	98	59	157	80	57	137
2. Inspektorat Provinsi	40	48	88	36	48	84
3. Dinas						
- Kehutanan	434	124	558	359	108	467
- Pekerjaan Umum dan Penataan Ruang	323	110	433	274	99	373
- Pengelolaan Sumber Daya Air	117	29	146	106	28	134
- Perumahan Rakyat, Kawasan Permukiman dan Pertanahan	50	22	72	43	19	62
- Perhubungan	154	56	210	134	49	183
- Kelautan dan Perikanan	114	73	187	113	69	182
- Tanaman Pangan, Hortikultura dan Perkebunan	355	228	583	339	215	554
- Pangan	41	49	90	40	48	88
- Pariwisata dan Ekonomi Kreatif	41	46	87	29	32	61
- Kesehatan	140	280	420	133	280	413
- Sosial	129	104	233	125	99	224
- Energi dan Sumberdaya Mineral	83	33	116	65	26	91
- Koperasi, Usaha Mikro Kecil dan Menengah	37	36	73	35	35	70
- Pendidikan	4 600	9 015	13 615	4 293	8 677	12 970
- Tenaga Kerja dan Transmigrasi	140	101	241	120	96	216
- Peternakan dan Kesehatan Hewan	75	66	141	71	60	131
- Perindustrian dan Perdagangan	61	74	135	50	69	119
- Pemberdayaan Perempuan dan Perlindungan Anak	14	32	46	13	29	42

Bersambung/To Be Continued...

Tabel 2.3.2 Lanjutan/*Continue*
Table

Unit Organisasi <i>Placement</i>	2017			2018		
	Laki-Laki <i>Male</i>	Perem- puan <i>Female</i>	Jumlah <i>Total</i>	Laki- Laki <i>Male</i>	Perem- puan <i>Female</i>	Jumlah <i>Total</i>
(1)	(2)	(3)	(4)	(5)	(6)	(7)
- Lingkungan Hidup	28	34	62	37	39	76
- Pemberdayaan Masyarakat Desa	29	18	47	28	17	45
- Pengendalian Penduduk, Pen- catatan Sipil dan KB	18	26	44	18	27	45
- Komunikasi dan Informatika	23	23	46	20	22	42
- Penanaman Modal dan Pelayanan Satu Pintu	35	25	60	35	23	58
- Kebudayaan	62	35	97	56	31	87
- Pemuda dan Olahraga	67	37	104	57	29	86
- Kearsipan dan Perpustakaan	55	51	106	45	51	96
4. Sekretariat Dewan	62	38	100	64	41	105
5. Badan						
- Perencanaan Pembangunan Daerah	56	42	98	52	41	93
- Pengembangan Sumber Daya Manusia	46	39	85	49	43	92
- Penelitian dan Pengembangan	12	22	34	9	20	29
- Kesatuan Bangsa dan Politik	28	21	49	28	17	45
- Keuangan Daerah	153	99	252	150	95	245
- Kepegawaian Daerah	45	58	103	40	54	94
- Penghubung	18	18	36	28	23	51
- Penanggulangan Bencana Daerah	38	14	52	36	14	50
6. Satuan Polisi Pamong Praja dan Pemadam Kebakaran	99	6	105	92	7	99
7. Rumah Sakit						
- Ahmad Muchtar - Bukittinggi	153	481	634	151	467	618
- Umum Daerah Pariaman	70	209	279	64	203	267
- Umum Daerah Solok	89	275	364	86	262	348
- Jiwa HB. Saanin	64	177	241	57	174	231
Jumlah/Total	8 472	12 470	20 942	7 842	11 980	19 822

Sumber : Badan Kepegawaian Daerah Provinsi Sumatera Barat
Source : Regency Employee Bureau of Government Sumatera Barat Province

Tabel 2.3.3 Jumlah Pegawai Negeri Sipil laki-laki di Pemerintah Daerah (Pemda) Menurut Tingkat Golongan Kepangkatan dan Jenis Kelamin di Provinsi Sumatera Barat, 2018
Number of Civil Servants Male of Departement of Home Affairs by Hierarchy in Sumatera Barat Province, 2018

Unit Organisasi Placement	Golongan/Rank				Jumlah Total
	I	II	III	IV	
(1)	(2)	(3)	(4)	(5)	(6)
1. Sekretariat Daerah	-	0	1	16	17
- Biro Pemerintahan	-	7	12	2	21
- Biro Hukum	-	1	9	3	13
- Biro Humas	-	3	12	5	20
- Biro Perekonomian	-	3	9	5	17
- Biro Bina Mental dan Kesejahteraan Masyarakat	-	6	18	3	27
- Biro Kerjasama dan Rantau	-	3	11	4	18
- Biro Organisasi	-	6	9	5	20
- Biro Administrasi Pengadaan Pengelolaan BMD	1	8	18	2	29
- Biro Umum	4	36	35	5	80
2. Inspektorat Provinsi	-	9	24	3	36
3. Dinas					
- Kehutanan	5	50	274	30	359
- Pekerjaan Umum dan Penataan Ruang	13	119	122	20	274
- Pengelolaan Sumber Daya Air	-	28	68	10	106
- Perumahan Rakyat, Kawasan Permukiman dan Pertanahan	3	12	20	8	43
- Perhubungan	5	57	67	5	134
- Kelautan dan Perikanan	8	30	64	11	113
- Tanaman Pangan, Hortikultura dan Perkebunan	9	78	192	60	339
- Pangan	1	9	19	11	40
- Pariwisata dan Ekonomi Kreatif	-	11	13	5	29
- Kesehatan	9	39	68	17	133
- Sosial	11	36	64	14	125
- Energi dan Sumberdaya Mineral	2	7	47	9	65
- Koperasi, Usaha Mikro Kecil dan Menengah	-	6	23	6	35
- Pendidikan	50	193	1 970	2 080	4 293
- Tenaga Kerja dan Transmigrasi	4	15	74	27	120
- Peternakan dan Kesehatan Hewan	4	26	28	13	71
- Perindustrian dan Perdagangan	-	12	27	11	50
- Pemberdayaan Perempuan dan Perlindungan Anak	-	6	6	1	13

Bersambung/To Be Continued...

Tabel 2.3.3 Lanjutan/*Continue*
Table

Unit Organisasi <i>Placement</i>	Golongan/ <i>Rank</i>				Jumlah <i>Total</i>	
	I	II	III	IV		
(1)	(2)	(3)	(4)	(5)	(6)	
- Lingkungan Hidup	-	13	20	4	37	
- Pemberdayaan Masyarakat Desa	1	6	16	5	28	
- Pengendalian Penduduk, Pen- catatan Sipil dan KB	-	1	14	3	18	
- Komunikasi dan Informatika	-	6	10	4	20	
- Penanaman Modal dan Pelayanan Satu Pintu	-	7	21	7	35	
- Kebudayaan	5	15	28	8	56	
- Pemuda dan Olahraga	-	25	29	3	57	
- Kearsipan dan Perpustakaan	-	20	21	4	45	
4. Sekretariat Dewan	1	31	26	6	64	
5. Badan						
- Perencanaan Pembangunan Daerah	1	24	22	5	52	
- Pengembangan Sumber Daya Manusia	2	14	19	14	49	
- Penelitian dan Pengembangan	-	1	8		9	
- Kesatuan Bangsa dan Politik	-	6	14	8	28	
- Keuangan Daerah	2	44	82	22	150	
- Kepegawaian Daerah	-	5	30	5	40	
- Penghubung	4	11	11	2	28	
- Penanggulangan Bencana Daerah	-	7	23	6	36	
6. Satuan Polisi Pamong Praja dan Pemadam Kebakaran	1	58	29	4	92	
7. Rumah Sakit						
- Ahmad Muchtar - Bukittinggi	3	32	88	28	151	
- Umum Daerah Pariaman	-	13	40	11	64	
- Umum Daerah Solok	1	18	51	16	86	
- Jiwa HB. Saanin	1	19	31	6	57	
Jumlah/ <i>Total</i>	2018	151	1 192	3 937	2 562	7 842
	2017	167	1 304	4 166	2 835	8 472
	2016	139	1 207	2 000	591	3 937
	2015	156	1 258	2 192	604	4 210

Sumber : Badan Kepegawaian Daerah Provinsi Sumatera Barat

Source : *Regency Employee Bureau of Government Sumatera Barat Province*

Tabel 2.3.4 Jumlah Pegawai Negeri Sipil Perempuan di Pemerintah Daerah (Pemda) Menurut Tingkat Golongan Kepangkatan dan Jenis Kelamin di Provinsi Sumatera Barat, 2018
Number of Civil Servants Female of Departement of Home Affairs by Hierarchy in Sumatera Barat, 2018

Unit Organisasi <i>Placement</i>	Golongan/Rank				Jumlah <i>Total</i>
	I	II	III	IV	
(1)	(2)	(3)	(4)	(5)	(6)
1. Sekretariat Daerah	-	0	5	1	6
- Biro Pemerintahan	-	1	12	2	15
- Biro Hukum	-	2	10	4	16
- Biro Humas	-	2	13	-	15
- Biro Perekonomian	-	3	15	1	19
- Biro Bina Mental dan Kesejahteraan Masyarakat	-	1	18	3	22
- Biro Kerjasama dan Rantau	-	1	6	2	9
- Biro Organisasi	-	2	12	2	16
- Biro Administrasi Pengadaan Pengelolaan BMD	-	2	15	2	19
- Biro Umum	-	16	38	3	57
2. Inspektorat Provinsi	-	6	29	13	48
3. Dinas					
- Kehutanan	1	12	90	5	108
- Pekerjaan Umum dan Penataan Ruang	-	23	69	7	99
- Pengelolaan Sumber Daya Air	2	8	15	3	28
- Perumahan Rakyat, Kawasan Permukiman dan Pertanahan	-	4	13	2	19
- Perhubungan	-	10	37	2	49
- Kelautan dan Perikanan	-	9	51	9	69
- Tanaman Pangan, Hortikultura dan Perkebunan	1	37	149	28	215
- Pangan	-	3	35	10	48
- Pariwisata dan Ekonomi Kreatif	-	4	26	2	32
- Kesehatan	4	42	190	44	280
- Sosial	6	15	71	7	99
- Energi dan Sumberdaya Mineral	-	3	23	-	26
- Koperasi, Usaha Mikro Kecil dan Menengah	-	1	27	7	35
- Pendidikan	5	302	4 914	3 456	8 677
- Tenaga Kerja dan Transmigrasi	1	12	72	11	96
- Peternakan dan Kesehatan Hewan	-	11	40	9	60
- Perindustrian dan Perdagangan	-	8	49	12	69
- Pemberdayaan Perempuan dan Perlindungan Anak	-	4	19	6	29

Bersambung/To Be Continued...

Tabel 2.3.4 Lanjutan/*Continue*
Table

Unit Organisasi <i>Placement</i>	Golongan/ <i>Rank</i>				Jumlah <i>Total</i>	
	I	II	III	IV		
(1)	(2)	(3)	(4)	(5)	(6)	
- Lingkungan Hidup	-	3	27	9	39	
- Pemberdayaan Masyarakat Desa	-	3	10	4	17	
- Pengendalian Penduduk, Pencatatan Sipil dan KB	-	4	19	4	27	
- Komunikasi dan Informatika	-	3	15	4	22	
- Penanaman Modal dan Pelayanan Satu Pintu	-	2	14	7	23	
- Kebudayaan	-	2	23	6	31	
- Pemuda dan Olahraga	-	7	19	3	29	
- Kearsipan dan Perpustakaan	-	8	36	7	51	
4. Sekretariat Dewan	-	7	32	2	41	
5. Badan						
- Perencanaan Pembangunan Daerah	-	6	28	7	41	
- Pengembangan Sumber Daya Manusia	-	4	31	8	43	
- Penelitian dan Pengembangan	-	1	12	7	20	
- Kesatuan Bangsa dan Politik	-	2	14	1	17	
- Keuangan Daerah	-	9	69	17	95	
- Kepegawaian Daerah	-	3	47	4	54	
- Penghubung	1	1	18	3	23	
- Penanggulangan Bencana Daerah	-	2	10	2	14	
6. Satuan Polisi Pamong Praja dan Pemadam Kebakaran	-	1	5	1	7	
7. Rumah Sakit						
- Ahmad Muchtar - Bukittinggi	2	113	277	75	467	
- Umum Daerah Pariaman	2	32	152	17	203	
- Umum Daerah Solok	5	42	185	30	262	
- Jiwa HB. Saanin	-	29	134	11	174	
Jumlah/ <i>Total</i>	2018	30	828	7 240	3 882	11 980
	2017	34	921	7 352	4 163	12 470
	2016	40	774	2 588	515	3 917
	2015	42	865	2 633	477	4 017

Sumber : Badan Kepegawaian Daerah Provinsi Sumatera Barat

Source : *Regency Employee Bureau of Government Sumatera Barat Province*

Tabel 2.3.5 Jumlah Total Pegawai Negeri Sipil (Laki-Laki + Perempuan) di Lingkungan Departemen Dalam Negeri Provinsi Sumatera Barat Menurut Golongan Kepangkatan, 2018
Number of Civil Servants (Male + Female) of Departement of Home Affairs In The Province of Sumatera Barat by Rank, 2018

Unit Organisasi Placement	Golongan/Rank				Jumlah Total
	I	II	III	IV	
(1)	(2)	(3)	(4)	(5)	(6)
1. Sekretariat Daerah	-	0	6	17	23
- Biro Pemerintahan	-	8	24	4	36
- Biro Hukum	-	3	19	7	29
- Biro Humas	-	5	25	5	35
- Biro Perekonomian	-	6	24	6	36
- Biro Bina Mental dan Kesejahteraan Masyarakat	-	7	36	6	49
- Biro Kerjasama dan Rantau	-	4	17	6	27
- Biro Organisasi	-	8	21	7	36
- Biro Administrasi Pengadaan Pengelolaan BMD	1	10	33	4	48
- Biro Umum	4	52	73	8	137
2. Inspektorat Provinsi	-	15	53	16	84
3. Dinas					
- Kehutanan	6	62	364	35	467
- Pekerjaan Umum dan Penataan Ruang	13	142	191	27	373
- Pengelolaan Sumber Daya Air	2	36	83	13	134
- Perumahan Rakyat, Kawasan Permukiman dan Pertanahan	3	16	33	10	62
- Perhubungan	5	67	104	7	183
- Kelautan dan Perikanan	8	39	115	20	182
- Tanaman Pangan, Hortikultura dan Perkebunan	10	115	341	88	554
- Pangan	1	12	54	21	88
- Pariwisata dan Ekonomi Kreatif	-	15	39	7	61
- Kesehatan	13	81	258	61	413
- Sosial	17	51	135	21	224
- Energi dan Sumberdaya Mineral	2	10	70	9	91
- Koperasi, Usaha Mikro Kecil dan Menengah	-	7	50	13	70
- Pendidikan	55	495	6 884	5 536	12 970
- Tenaga Kerja dan Transmigrasi	5	27	146	38	216
- Peternakan dan Kesehatan Hewan	4	37	68	22	131
- Perindustrian dan Perdagangan	-	20	76	23	119
- Pemberdayaan Perempuan dan Perlindungan Anak	-	10	25	7	42

Bersambung/To Be Continued...

Tabel 2.3.5 Lanjutan/Continue
Table

Unit Organisasi <i>Placement</i>	Golongan/ <i>Rank</i>				Jumlah <i>Total</i>	
	I	II	III	IV		
(1)	(2)	(3)	(4)	(5)	(6)	
- Lingkungan Hidup	-	16	47	13	76	
- Pemberdayaan Masyarakat Desa	1	9	26	9	45	
- Pengendalian Penduduk, Pencatatan Sipil dan KB	-	5	33	7	45	
- Komunikasi dan Informatika	-	9	25	8	42	
- Penanaman Modal dan Pelayanan Satu Pintu	-	9	35	14	58	
- Kebudayaan	5	17	51	14	87	
- Pemuda dan Olahraga	-	32	48	6	86	
- Kearsipan dan Perpustakaan	-	28	57	11	96	
4. Sekretariat Dewan	1	38	58	8	105	
5. Badan						
- Perencanaan Pembangunan Daerah	1	30	50	12	93	
- Pengembangan Sumber Daya Manusia	2	18	50	22	92	
- Penelitian dan Pengembangan	-	2	20	7	29	
- Kesatuan Bangsa dan Politik	-	8	28	9	45	
- Keuangan Daerah	2	53	151	39	245	
- Kepegawaian Daerah	-	8	77	9	94	
- Penghubung	5	12	29	5	51	
- Penanggulangan Bencana Daerah	-	9	33	8	50	
6. Satuan Polisi Pamong Praja dan Pemadam Kebakaran	1	59	34	5	99	
7. Rumah Sakit						
- Ahmad Muchtar - Bukittinggi	5	145	365	103	618	
- Umum Daerah Pariaman	2	45	192	28	267	
- Umum Daerah Solok	6	60	236	46	348	
- Jiwa HB. Saanin	1	48	165	17	231	
Jumlah/ <i>Total</i>	2018	181	2 020	11 177	6 444	19 822
	2017	201	2 225	11 518	6 998	20 942
	2016	179	1 981	4 588	1 106	7 854
	2015	186	2 123	4 825	1 081	8 227

Catatan/Note : Mulai Tahun 2017 Kewenangan Provinsi termasuk seluruh PNS SMA di Kab/Kota

Sumber : Badan Kepegawaian Daerah Provinsi Sumatera Barat

Source : Regency Employee Bureau of Government Sumatera Barat Province

Tabel 2.3.6 Jumlah Pegawai Negeri Sipil di Lingkungan Departemen Dalam Negeri Provinsi Sumatera Barat Menurut Pendidikan dan Jenis Kelamin, 2018

Number of Civil Servants of Departement of Home Affairs In The Province of Sumatera Barat by Education and Sex, 2018

Unit Organisasi Placement	Pendidikan/Education					
	SD/Primary School			SMP/Junior High School		
	L/M	P/F	J/T	L/M	P/F	J/T
(1)	(2)	(3)	(4)	(5)	(6)	(7)
1. Sekretariat Daerah	-	-	-	-	-	-
- Biro Pemerintahan	1	-	1	-	-	-
- Biro Hukum	-	-	-	-	-	-
- Biro Humas	-	-	-	-	-	-
- Biro Perekonomian	-	-	-	-	-	-
- Biro Bina Mental dan Kesejahteraan Masyarakat	1	-	1	1	-	1
- Biro Kerjasama dan Rantau	-	-	-	-	-	-
- Biro Organisasi	-	-	-	-	-	-
- Biro Administrasi Pengadaan Pengelolaan BMD	1	-	1	-	-	-
- Biro Umum	4	-	4	6	-	6
2. Inspektorat Provinsi	-	-	-	1	-	1
3. Dinas						
- Kehutanan	3	-	3	11	1	12
- Pekerjaan Umum dan Penataan Ruang	10	-	10	19	1	20
- Pengelolaan Sumber Daya Air	1	2	3	1	-	1
- Perumahan Rakyat, Kawasan Permukiman dan Pertanahan	2	-	2	1	-	1
- Perhubungan	1	-	1	11	-	11
- Kelautan dan Perikanan	8	-	8	2	-	2
- Tanaman Pangan, Hortikultura dan Perkebunan	10	1	11	10	2	12
- Pangan	2	-	2	3	-	3
- Pariwisata dan Ekonomi Kreatif	-	-	-	3	-	3
- Kesehatan	6	2	8	9	6	15
- Sosial	9	5	14	10	2	12
- Energi dan Sumberdaya Mineral	1	-	1	1	-	1
- Koperasi, Usaha Mikro Kecil dan Menengah	-	-	-	2	1	3
- Pendidikan	3	-	3	10	2	12
- Tenaga Kerja dan Transmigrasi	2	1	3	3	-	3
- Peternakan dan Kesehatan Hewan	4	-	4	4	-	4
- Perindustrian dan Perdagangan	-	-	-	3	-	3
- Pemberdayaan Perempuan dan Perlindungan Anak	-	-	-	2	-	2

Bersambung/To Be Continued...

Tabel 2.3.6 Lanjutan/*Continue*
Table

Unit Organisasi <i>Placement</i>	Pendidikan/ <i>Education</i>						
	SD/ <i>Primary School</i>			SMP/ <i>Junior High School</i>			
	L/M	P/F	J/T	L/M	P/F	J/T	
(1)	(2)	(3)	(4)	(5)	(6)	(7)	
- Lingkungan Hidup	-	-	-	1	-	1	
- Pemberdayaan Masyarakat Desa	-	-	-	1	1	2	
- Pengendalian Penduduk, Pencatatan Sipil dan KB	-	-	-	-	-	-	
- Komunikasi dan Informatika	-	-	-	-	-	-	
- Penanaman Modal dan Pelayanan Satu Pintu	-	-	-	-	-	-	
- Kebudayaan	5	-	5	1	-	1	
- Pemuda dan Olahraga	-	-	-	1	-	1	
- Kearsipan dan Perpustakaan	1	-	1	1	1	2	
4. Sekretariat Dewan	1	-	1	3	2	5	
5. Badan							
- Perencanaan Pembangunan Daerah	1	-	1	5	-	5	
- Pengembangan Sumber Daya Manusia	2	-	2	-	-	-	
- Penelitian dan Pengembangan	-	-	-	-	-	-	
- Kesatuan Bangsa dan Politik	-	-	-	1	-	1	
- Keuangan Daerah	1	-	1	4	-	4	
- Kepegawaian Daerah	-	-	-	0	-	0	
- Penghubung	5	1	6	5	-	5	
- Penanggulangan Bencana Daerah	-	-	-	-	-	-	
6. Satuan Polisi Pamong Praja dan Pemandu Kebakaran	1	-	1	3	-	3	
7. Rumah Sakit							
- Ahmad Muchtar - Bukittinggi	1	6	7	8	6	14	
- Umum Daerah Pariaman	-	1	1	-	1	1	
- Umum Daerah Solok	2	-	2	-	1	1	
- Jiwa HB. Saanin	3	1	4	2	1	3	
Jumlah/ <i>Total</i>	2018	92	20	112	149	28	177
	2017	92	20	112	161	33	194
	2016	118	17	135	154	42	196
	2015	121	23	144	146	31	177
	2014	129	24	153	153	31	184

Sumber : Badan Kepegawaian Daerah Provinsi Sumatera Barat
Source : *Regency Employee Bureau of Government Sumatera Barat Province*

Tabel 2.3.6 Lanjutan/*Continue*
Table

Unit Organisasi <i>Placement</i>	Pendidikan/ <i>Education</i>					
	SMA/ <i>Senior High School</i>			DI		
	L/M	P/F	J/T	L/M	P/F	J/T
(1)	(8)	(9)	(10)	(11)	(12)	(13)
1. Sekretariat Daerah	-	-	-	-	-	-
- Biro Pemerintahan	8	5	13	-	-	-
- Biro Hukum	4	1	5	-	-	-
- Biro Humas	7	9	16	-	-	-
- Biro Perekonomian	6	5	11	-	-	-
- Biro Bina Mental dan Kesejahteraan Masyarakat	10	6	16	-	-	-
- Biro Kerjasama dan Rantau	2	1	3	-	-	-
- Biro Organisasi	7	6	13	-	-	-
- Biro Administrasi Pengadaan Pengelolaan BMD	11	5	16	-	-	-
- Biro Umum	48	25	73	-	-	-
2. Inspektorat Provinsi	13	9	22	-	-	-
3. Dinas						
- Kehutanan	183	33	216	1	1	2
- Pekerjaan Umum dan Penataan Ruang	140	37	177	1	-	1
- Pengelolaan Sumber Daya Air	45	7	52	-	-	-
- Perumahan Rakyat, Kawasan Permukiman dan Pertanahan	18	7	25	-	-	-
- Perhubungan	76	20	96	-	-	-
- Kelautan dan Perikanan	51	22	73	-	-	-
- Tanaman Pangan, Hortikultura dan Perkebunan	115	79	194	55	-	55
- Pangan	15	13	28	1	-	1
- Pariwisata dan Ekonomi Kreatif	11	8	19	-	-	-
- Kesehatan	57	66	123	-	2	2
- Sosial	45	30	75	-	1	1
- Energi dan Sumberdaya Mineral	11	11	22	1	-	1
- Koperasi, Usaha Mikro Kecil dan Menengah	11	9	20	-	-	-
- Pendidikan	86	89	175	3	20	23
- Tenaga Kerja dan Transmigrasi	37	31	68	-	1	1
- Peternakan dan Kesehatan Hewan	27	18	45	-	-	-
- Perindustrian dan Perdagangan	20	25	45	-	-	-
- Pemberdayaan Perempuan dan Perlindungan Anak	5	4	9	-	-	-

Bersambung/*To Be Continued...*

Tabel 2.3.6 Lanjutan/*Continue*
Table

Unit Organisasi Placement	Pendidikan/Education						
	SMA/ Senior High School			DI			
	L/M	P/F	J/T	L/M	P/F	J/T	
(1)	(8)	(9)	(10)	(11)	(12)	(13)	
- Lingkungan Hidup	12	4	16	-	-	-	
- Pemberdayaan Masyarakat Desa	10	1	11	-	-	-	
- Pengendalian Penduduk, Pencatatan Sipil dan KB	1	6	7	-	-	-	
- Komunikasi dan Informatika	5	7	12	-	-	-	
- Penanaman Modal dan Pelayanan Satu Pintu	12	3	15	-	-	-	
- Kebudayaan	24	9	33	-	-	-	
- Pemuda dan Olahraga	31	10	41	-	-	-	
- Kearsipan dan Perpustakaan	24	15	39	-	-	-	
4. Sekretariat Dewan	33	10	43	-	-	-	
5. Badan							
- Perencanaan Pembangunan Daerah	24	8	32	-	1	1	
- Pengembangan Sumber Daya Manusia	18	8	26	-	-	-	
- Penelitian dan Pengembangan	1	2	3	-	-	-	
- Kesatuan Bangsa dan Politik	10	9	19	-	-	-	
- Keuangan Daerah	59	20	79	-	-	-	
- Kepegawaian Daerah	5	12	17	-	-	-	
- Penghubung	6	4	10	-	-	-	
- Penanggulangan Bencana Daerah	11	3	14	-	-	-	
6. Satuan Polisi Pamong Praja dan Pemandu Kebakaran	70	2	72	-	-	-	
7. Rumah Sakit							
- Ahmad Muchtar - Bukittinggi	39	126	165	1	2	3	
- Umum Daerah Pariaman	13	33	46	-	2	2	
- Umum Daerah Solok	19	30	49	1	3	4	
- Jiwa HB. Saanin	17	33	50	1	2	3	
Jumlah/Total	2018	1 513	936	2 449	65	35	100
	2017	1 699	1 038	2 737	69	38	107
	2016	1 546	1 039	2 585	70	27	97
	2015	1 705	1 129	2 834	375	865	1 240
	2014	1.574	1.013	2 587	341	624	965

Bersambung/*To Be Continued...*

Tabel 2.3.6 Lanjutan/*Continue*
Table

Unit Organisasi <i>Placement</i>	Pendidikan/ <i>Education</i>					
	DII			DIII		
	L/M	P/F	J/T	L/M	P/F	J/T
(1)	(14)	(15)	(16)	(17)	(18)	(19)
1. Sekretariat Daerah	-	-	-	-	-	-
- Biro Pemerintahan	-	-	-	1	4	5
- Biro Hukum	-	-	-	-	2	2
- Biro Humas	-	-	-	2	3	5
- Biro Perekonomian	-	-	-	-	1	1
- Biro Bina Mental dan Kesejahteraan Masyarakat	-	1	1	-	2	2
- Biro Kerjasama dan Rantau	-	-	-	1	2	3
- Biro Organisasi	-	-	-	1	2	3
- Biro Administrasi Pengadaan Pengelolaan BMD	-	-	-	2	3	5
- Biro Umum	-	-	-	4	3	7
2. Inspektorat Provinsi	-	-	-	1	3	4
3. Dinas						
- Kehutanan	-	-	-	21	7	28
- Pekerjaan Umum dan Penataan Ruang	-	-	-	22	13	35
- Pengelolaan Sumber Daya Air	-	-	-	8	4	12
- Perumahan Rakyat, Kawasan Permukiman dan Pertanahan	-	-	-	3	3	6
- Perhubungan	5	-	5	6	7	13
- Kelautan dan Perikanan	-	-	-	3	4	7
- Tanaman Pangan, Hortikultura dan Perkebunan	-	-	-	18	13	31
- Pangan	-	-	-	1	2	3
- Pariwisata dan Ekonomi Kreatif	-	-	-	2	5	7
- Kesehatan	-	1	1	17	89	106
- Sosial	-	-	-	4	8	12
- Energi dan Sumberdaya Mineral	-	-	-	5	4	9
- Koperasi, Usaha Mikro Kecil dan Menengah	-	-	-	3	4	7
- Pendidikan	19	86	105	205	448	653
- Tenaga Kerja dan Transmigrasi	3	-	3	7	10	17
- Peternakan dan Kesehatan Hewan	-	-	-	4	3	7
- Perindustrian dan Perdagangan	-	-	-	1	5	6
- Pemberdayaan Perempuan dan Perlindungan Anak	-	-	-	-	2	2

Bersambung/*To Be Continued...*

Tabel 2.3.6 Lanjutan/*Continue*
Table

Unit Organisasi Placement	Pendidikan/Education						
	DII			DIII			
	L/M	P/F	J/T	L/M	P/F	J/T	
(1)	(14)	(15)	(16)	(17)	(18)	(19)	
- Lingkungan Hidup	-	-	-	4	4	8	
- Pemberdayaan Masyarakat Desa	-	-	-	-	2	2	
- Pengendalian Penduduk, Pencatatan Sipil dan KB	-	-	-	1	3	4	
- Komunikasi dan Informatika	-	-	-	3	4	7	
- Penanaman Modal dan Pelayanan Satu Pintu	-	-	-	-	3	3	
- Kebudayaan	-	-	-	1	3	4	
- Pemuda dan Olahraga	-	-	-	1	3	4	
- Kearsipan dan Perpustakaan	1	1	2	3	4	7	
4. Sekretariat Dewan	-	-	-	3	5	8	
5. Badan							
- Perencanaan Pembangunan Daerah	-	-	-	1	2	3	
- Pengembangan Sumber Daya Manusia	-	-	-	2	9	11	
- Penelitian dan Pengembangan	-	1	1	-	1	1	
- Kesatuan Bangsa dan Politik	-	-	-	-	1	1	
- Keuangan Daerah	-	-	-	9	14	23	
- Kepegawaian Daerah	-	-	-	2	6	8	
- Penghubung	-	-	-	-	2	2	
- Penanggulangan Bencana Daerah	-	-	-	3	3	6	
6. Satuan Polisi Pamong Praja dan Pema dam Kebakaran	-	-	-	2	-	2	
7. Rumah Sakit							
- Ahmad Muchtar - Bukittinggi	-	1	1	38	195	233	
- Umum Daerah Pariaman	-	-	-	22	104	126	
- Umum Daerah Solok	-	-	-	18	91	109	
- Jiwa HB. Saanin	-	1	1	14	73	87	
Jumlah/Total	2018	28	92	120	469	1 188	1 657
	2017	30	96	126	521	1281	1 802
	2016	17	50	67	249	748	997
	2015	22	31	53	24	26	50
	2014	24	32	56	224	498	722

Bersambung/*To Be Continued...*

Tabel 2.3.6 Lanjutan/*Continue*
Table

Unit Organisasi <i>Placement</i>	Pendidikan/ <i>Education</i>					
	DIV/S1			S2		
	L/M	P/F	J/T	L/M	P/F	J/T
(1)	(20)	(21)	(22)	(23)	(24)	(25)
1. Sekretariat Daerah	6	2	8	11	4	15
- Biro Pemerintahan	8	5	13	3	1	4
- Biro Hukum	8	12	20	1	1	2
- Biro Humas	7	3	10	4	-	4
- Biro Perekonomian	7	10	17	4	3	7
- Biro Bina Mental dan Kesejahteraan Masyarakat	14	11	25	1	2	3
- Biro Kerjasama dan Rantau	7	3	10	7	3	10
- Biro Organisasi	7	7	14	5	1	6
- Biro Administrasi Pengadaan Pengelolaan BMD	13	8	21	2	3	5
- Biro Umum	14	28	42	4	1	5
2. Inspektorat Provinsi	18	28	46	3	8	11
3. Dinas						
- Kehutanan	114	57	171	27	8	35
- Pekerjaan Umum dan Penataan Ruang	62	45	107	20	3	23
- Pengelolaan Sumber Daya Air	41	10	51	10	5	15
- Perumahan Rakyat, Kawasan Permukiman dan Pertanahan	14	7	21	5	2	7
- Perhubungan	26	20	46	9	2	11
- Kelautan dan Perikanan	42	34	76	7	8	15
- Tanaman Pangan, Hortikultura dan Perkebunan	106	98	204	25	22	47
- Pangan	13	24	37	4	9	13
- Pariwisata dan Ekonomi Kreatif	5	16	21	8	3	11
- Kesehatan	32	89	121	12	25	37
- Sosial	48	51	99	9	2	11
- Energi dan Sumberdaya Mineral	34	9	43	12	2	14
- Koperasi, Usaha Mikro Kecil dan Menengah	13	17	30	6	4	10
- Pendidikan	3 936	7 996	11 932	31	35	66
- Tenaga Kerja dan Transmigrasi	52	48	100	16	5	21
- Peternakan dan Kesehatan Hewan	26	34	60	6	5	11
- Perindustrian dan Perdagangan	17	28	45	9	11	20
- Pemberdayaan Perempuan dan Perlindungan Anak	4	16	20	2	7	9

Bersambung/*To Be Continued...*

Tabel 2.3.6 Lanjutan/*Continue*
Table

Unit Organisasi Placement	Pendidikan/Education						
	DIV/S1			S2			
	L/M	P/F	J/T	L/M	P/F	J/T	
(1)	(20)	(21)	(22)	(23)	(24)	(25)	
- Lingkungan Hidup	4	7	11	-	-	-	
- Pemberdayaan Masyarakat Desa	5	5	10	-	-	-	
- Pengendalian Penduduk, Pencatatan Sipil dan KB	3	5	8	-	-	-	
- Komunikasi dan Informatika	3	4	7	-	-	-	
- Penanaman Modal dan Pelayanan Satu Pintu	9	4	13	-	-	-	
- Kebudayaan	7	5	12	-	-	-	
- Pemuda dan Olahraga	6	4	10	-	-	-	
- Kearsipan dan Perpustakaan	2	5	7	-	-	-	
4. Sekretariat Dewan	6	5	11	-	-	-	
5. Badan							
- Perencanaan Pembangunan Daerah	7	15	22	-	-	-	
- Pengembangan Sumber Daya Manusia	18	12	30	1	1	2	
- Penelitian dan Pengembangan	4	10	14	-	1	1	
- Kesatuan Bangsa dan Politik	5		5	-	-	-	
- Keuangan Daerah	18	18	36	-	-	-	
- Kepegawaian Daerah	7	11	18	-	-	-	
- Penghubung	2	5	7	-	-	-	
- Penanggulangan Bencana Daerah	15	6	21	7	2	9	
6. Satuan Polisi Pamong Praja dan Pemandu Kebakaran	6	2	8	-	-	-	
7. Rumah Sakit							
- Ahmad Muchtar - Bukittinggi	19	20	39	-	-	-	
- Umum Daerah Pariaman	6	10	16	1	-	1	
- Umum Daerah Solok	14	22	36	-	1	1	
- Jiwa HB. Saanin	2	8	10	-	-	-	
Jumlah/Total	2018	5 100	9 311	14 411	423	364	787
	2017	5 456	9 616	15 072	422	338	760
	2016	1 344	1 628	2 972	449	348	797
	2015	1 358	1 552	2 910	459	350	809
	2014	1 288	1 323	2 611	423	310	733

Bersambung/*To Be Continued...*

Tabel 2.3.6 Lanjutan/*Continue*
Table

Unit Organisasi <i>Placement</i>	Pendidikan/ <i>Education</i>					
	S3			Jumlah/ <i>Total</i>		
	L/M	P/F	J/T	L/M	P/F	J/T
(1)	(26)	(27)	(28)	(29)	(30)	(31)
1. Sekretariat Daerah	-	-	-	17	6	23
- Biro Pemerintahan	-	-	-	21	15	36
- Biro Hukum	-	-	-	13	16	29
- Biro Humas	-	-	-	20	15	35
- Biro Perekonomian	-	-	-	17	19	36
- Biro Bina Mental dan Kesejahteraan Masyarakat	-	-	-	27	22	49
- Biro Kerjasama dan Rantau	1	-	1	18	9	27
- Biro Organisasi	-	-	-	20	16	36
- Biro Administrasi Pengadaan Pengelolaan BMD	-	-	-	29	19	48
- Biro Umum	-	-	-	80	57	137
2. Inspektorat Provinsi	-	-	-	36	48	84
3. Dinas						
- Kehutanan	-	-	-	360	107	467
- Pekerjaan Umum dan Penataan Ruang	-	-	-	274	99	373
- Pengelolaan Sumber Daya Air	-	-	-	106	28	134
- Perumahan Rakyat, Kawasan Permukiman dan Pertanahan	-	-	-	43	19	62
- Perhubungan	-	-	-	134	49	183
- Kelautan dan Perikanan	-	1	1	113	69	182
- Tanaman Pangan, Hortikultura dan Perkebunan	-	-	-	339	215	554
- Pangan	1	-	1	40	48	88
- Pariwisata dan Ekonomi Kreatif	-	-	-	29	32	61
- Kesehatan	-	-	-	133	280	413
- Sosial	-	-	-	125	99	224
- Energi dan Sumberdaya Mineral	-	-	-	65	26	91
- Koperasi, Usaha Mikro Kecil dan Menengah	-	-	-	35	35	70
- Pendidikan	-	1	1	4 293	8 677	12 970
- Tenaga Kerja dan Transmigrasi	-	-	-	120	96	216
- Peternakan dan Kesehatan Hewan	-	-	-	71	60	131
- Perindustrian dan Perdagangan	-	-	-	50	69	119
- Pemberdayaan Perempuan dan Perlindungan Anak	-	-	-	13	29	42

Bersambung/*To Be Continued...*

Tabel 2.3.6 Lanjutan/*Continue*
Table

Unit Organisasi <i>Placement</i>	Pendidikan/ <i>Education</i>						
	S3			Jumlah/ <i>Total</i>			
	L/M	P/F	J/T	L/M	P/F	J/T	
(1)	(26)	(27)	(28)	(29)	(30)	(31)	
- Lingkungan Hidup	-	-	-	37	39	76	
- Pemberdayaan Masyarakat Desa	-	-	-	28	17	45	
- Pengendalian Penduduk, Pencatatan Sipil dan KB	-	-	-	18	27	45	
- Komunikasi dan Informatika	-	-	-	20	22	42	
- Penanaman Modal dan Pelayanan Satu Pintu	-	-	-	35	23	58	
- Kebudayaan	-	-	-	56	31	87	
- Pemuda dan Olahraga	-	-	-	57	29	86	
- Kearsipan dan Perpustakaan	-	-	-	45	51	96	
4. Sekretariat Dewan	-	-	-	64	41	105	
5. Badan							
- Perencanaan Pembangunan Daerah	-	-	-	52	41	93	
- Pengembangan Sumber Daya Manusia	1	1	2	49	43	92	
- Penelitian dan Pengembangan	-	1	1	9	20	29	
- Kesatuan Bangsa dan Politik	-	-	-	28	17	45	
- Keuangan Daerah	-	-	-	150	95	245	
- Kepegawaian Daerah	-	-	-	40	54	94	
- Penghubung	-	-	-	28	23	51	
- Penanggulangan Bencana Daerah	-	-	-	36	14	50	
6. Satuan Polisi Pamong Praja dan Pemandu Kebakaran	-	-	-	92	7	99	
7. Rumah Sakit							
- Ahmad Muchtar - Bukittinggi	-	-	-	151	467	618	
- Umum Daerah Pariaman	1	-	1	64	203	267	
- Umum Daerah Solok	-	1	1	86	262	348	
- Jiwa HB. Saanin	-	-	-	57	174	231	
Jumlah/ <i>Total</i>	2018	4	5	9	7 842	11 980	19 822
	2017	6	5	11	8 472	12 470	20 942
	2016	4	4	8	3 937	3 917	7 854
	2015	6	4	10	4 210	4 017	8 227
	2014	8	4	12	4 164	3 859	8 023

Catatan / *Note* : r Angka Perbaikan / *Repair Figures*

Sumber : Badan Kepegawaian Daerah Provinsi Sumatera Barat

Source : *Regency Employee Bureau of Government Sumatera Barat Province*

Tabel 2.3.7 Banyaknya Pegawai Negeri Sipil di Instansi Vertikal Se Sumatera Barat Menurut Unit Organisasi/Nama Dinas/Nama Badan dan Jenis Kelamin, 2018
Number of Civil Servant in Vertical Department of Sumatera Barat Province by Placement and Sex, 2018

Unit Organisasi Placement	Laki-Laki Male	Perempuan Female	Jumlah Total
(1)	(2)	(3)	(4)
1. Kejaksaan Tinggi	434	313	747
2. Kementerian Agama	2 875	5 145	8 020
3. Badan Pusat Statistik	239	189	428
4. Kementerian Hukum dan HAM Se-Sumatera Barat	1 028	342	1 370
5. Pengadilan Tinggi (Pengadilan Tinggi + Pengadilan Negeri)	308	252	560
6. Pengadilan Tinggi Agama Se Sumatera Barat	236	207	443
7. Badan Pertanahan Nasional (BPN) Provinsi Sumatera Barat	259	151	410
8. Komisi Pemilihan Umum Se- Sumatera	169	131	300
9. BPKP Sumatera Barat	65	52	117
10. BPK RI Perwakilan Prov. Sumatera Barat	57	48	105
11. BKKBN Provinsi Sumatera Barat	36	29	65
12. Keuangan ++			
- Dirjen Perbendaharaan Kanwil III Sumbar	31	33	64
+ KPPN Padang	24	13	37
+ KPPN Solok	14	7	21
+ KPPN Bukittinggi	16	6	22
+ KPPN Lubuk Sikaping	7	10	17
+ KPPN Sijunjung	6	6	12
+ KPPN Painan	5	9	14
- Bea Cukai Teluk Bayur	55	17	72
- Kanwil Dirjen Pajak Sumbar dan Jambi	69	35	104
+ KPP Pratama Padang 1	60	55	115
+ KPP Pratama Padang 2	55	53	108
+ KPP Pratama Bukittinggi	70	42	112
+ KPP Pratama Payakumbuh	50	36	86
+ KPP Pratama Solok	56	42	98
- KPKNL Padang	17	6	23
- KPKNL Bukittinggi	18	9	27
Jumlah/Total	2018	6 259	7 238
	2017	6 407	7 214
	2016	6 144	7 089
	2015	6 200	6 982
	2014	6 199	7 014

Sumber : Masing-Masing Instansi Vertikal di Sumatera Barat
 Source : Every Of Vertical government office in Sumatera Barat

Tabel 2.3.8 Banyaknya Pegawai Negeri Sipil di Instansi Vertikal Se Sumatera Barat Menurut Golongan Kepangkatan dan Jenis Kelamin, 2018
Number of Civil Servant in Vertical Department of Sumatera Barat Province by Grade and Sex, 2018

Unit Organisasi <i>Placement</i>	Laki-Laki <i>Male</i>	Perempuan <i>Female</i>	Jumlah <i>Total</i>
(1)	(2)	(3)	(4)
1. Golongan I	37	23	60
- Kejaksaan Tinggi	-	-	-
- Kementerian Agama	25	20	45
- Badan Pusat Statistik	-	-	-
- Kementerian Hukum dan HAM	-	-	-
- Pengadilan Tinggi(Pengadilan Tinggi + Pengadilan Negeri)	1	-	1
- Pengadilan Tinggi Agama Se Sumatera Barat	4	1	5
- BPK RI Perwakilan Prov.Sumatera Barat	-	-	-
- Badan Pertanahan Nasional	-	-	-
- Komisi Pemilihan Umum Se Sumatera Barat	6	2	8
- BPKP Sumatera Barat	-	-	-
- BKKBN Provinsi Sumatera Barat	1	-	1
- Keuangan ++	-	-	-
2. Golongan II	1 676	975	2 651
- Kejaksaan Tinggi	82	56	138
- Kementerian Agama	580	523	1 103
- Badan Pusat Statistik	45	30	75
- Kementerian Hukum dan HAM	544	117	661
- Pengadilan Tinggi(Pengadilan Tinggi + Pengadilan Negeri)	24	10	34
- Pengadilan Tinggi Agama Se Sumatera Barat	11	9	20
- BPK RI Perwakilan Prov.Sumatera Barat	3	3	6
- Badan Pertanahan Nasional	59	20	79
- Komisi Pemilihan Umum Se Sumatera Barat	43	33	76
- BPKP Sumatera Barat	10	8	18
- BKKBN Provinsi Sumatera Barat	3	1	4
- Keuangan ++	272	165	437

Bersambung/To be Continued

Tabel 2.3.10 Lanjutan/*Continue*
Table

Unit Organisasi <i>Placement</i>	Laki-Laki <i>Male</i>	Perempuan <i>Female</i>	Jumlah <i>Total</i>
(1)	(2)	(3)	(4)
3. Golongan III	3 634	4 931	8 565
- Kejaksaan Tinggi	282	241	523
- Kementerian Agama	1 735	3 423	5 158
- Badan Pusat Statistik	163	148	311
- Kementerian Hukum dan HAM	451	216	667
- Pengadilan Tinggi(Pengadilan Tinggi + Pengadilan Negeri)	232	222	454
- Pengadilan Tinggi Agama Se Sumatera Barat	147	158	305
- BPK RI Perwakilan Provinsi Sumatera Barat	46	40	86
- Badan Pertanahan Nasional	177	124	301
- Komisi Pemilihan Umum Se Sumatera Barat	100	96	196
- BPKP Sumatera Barat	39	39	78
- BKKBN Provinsi Sumatera Barat	28	23	51
- Keuangan ++	234	201	435
4. Golongan IV	912	1 309	2 221
- Kejaksaan Tinggi	70	16	86
- Kementerian Agama	535	1 179	1 714
- Badan Pusat Statistik	31	11	42
- Kementerian Hukum dan HAM	33	9	42
- Pengadilan Tinggi(Pengadilan Tinggi + Pengadilan Negeri)	51	20	71
- Pengadilan Tinggi Agama Se Sumatera Barat	74	39	113
- BPK RI Perwakilan Provinsi Sumatera Barat	8	5	13
- Badan Pertanahan Nasional	23	7	30
- Komisi Pemilihan Umum Se Sumatera Barat	20	-	20
- BPKP Sumatera Barat	16	5	21
- BKKBN Provinsi Sumatera Barat	4	5	9
- Keuangan ++	47	13	60
Jumlah/ <i>Total</i>	2018	7 238	13 497
	2017	7 214	13 621
	2016	7 089	13 233
	2015	6 977	13 182
	2014	7 014	13 213

Sumber : Masing-Masing Instansi Vertikal di Sumatera Barat
Source : Every Of Vertical government office in Sumatera Barat

Tabel 2.3.9 Banyaknya Pegawai Negeri Sipil di Instansi Vertikal Provinsi Sumatera Barat Menurut Tingkat Pendidikan dan Jenis Kelamin, 2018
Number of Civil Servant in Vertical Department of Sumatera Barat Province by Education and Sex, 2018

Unit Organisasi Placement		Laki-Laki Male	Perempuan Female	Jumlah Total
(1)		(2)	(3)	(4)
Sekolah Dasar Primary School		12	4	16
SMTP Umum Junior High School		46	20	66
SMTA Umum General Senior High School		1 462	1 017	2 479
SMTA Kejuruan Vocational Senior High School		28	25	53
Diploma I, II		259	269	528
Diploma III/Akademi Academy/D.III		349	388	737
Universitas (S1) University		3 453	5 013	8 466
Strata-2 (S-2)		636	499	1 135
Strata-3 (S-3)		14	3	17
Jumlah/Total	2018	6 259	7 238	13 497
	2017	6 407	7 214	13 621
	2016	6 144	7 089	13 233
	2015	6 205	6 977	13 182
	2014	6 199	7 014	13 213

Sumber : Masing-Masing Instansi Vertikal di Sumatera Barat.
 Source : Every Of Vertical government office in Sumatera Barat.

Tabel 2.3.10 Banyaknya Pegawai Negeri Sipil di Lingkungan Angkatan Darat, Angkatan Udara, Angkatan Laut dan Polda Provinsi Sumatera Barat Menurut Jenis Kelamin, 2018
Table *The Number of Civil Servants Worked for Army, Air Force, Navy and Police Department in Sumatera Barat Province By Sex, 2018*

Unit Organisasi <i>Placement</i>	Laki-Laki <i>Male</i>	Perempuan <i>Female</i>	Jumlah <i>Total</i>	
(1)	(2)	(3)	(4)	
1. Polisi Daerah Sumatera Barat (Polda) <i>Police</i>	129	340	469	
2. Angkatan Darat <i>Army</i>	98	98	196	
3. Angkatan Udara <i>Air Force</i>	8	9	17	
4. Angkatan Laut <i>Navy</i>	3	25	28	
Jumlah/ <i>Total</i>	2018	238	472	710
	2017	243	475	718
	2016	237	463	700
	2015	334	383	717
	2014	229	440	669

Sumber : Korem 032 Wirabreja, Lantamal II Padang, Lanud Sutan Sjahrir, Polda Sumatera Barat
 Source : 032 Wirabreja Military Command, Padang Main Port of Navy, Sutan Sjahrir Airforced Base, Police in Sumatera Barat

Tabel 2.3.11 Banyaknya Pegawai Negeri Sipil Di Lingkungan Angkatan Darat, Angkatan Udara, Angkatan Laut dan Polda Provinsi Sumatera Barat Menurut Golongan Kepangkatan dan Jenis Kelamin, 2018
The Number of Civil Servants Worked for Army, Air Force, Navy and Police Department in Sumatera Barat Province By Rank and Sex, 2018

Golongan Kepangkatan <i>Rank</i>	Laki-Laki <i>Male</i>	Perempuan <i>Female</i>	Jumlah <i>Total</i>
(1)	(2)	(3)	(4)
1. Golongan I	23	1	24
- Polisi Daerah Sumatera Barat	9	1	10
- Korem 032 Wirabrja	12	-	12
- Lanud Sutan Sjahrir	1	-	1
- Lantamal II Padang	1	-	1
2. Golongan II	148	264	412
- Polisi Daerah Sumatera Barat	70	183	253
- Korem 032 Wirabrja	76	75	151
- Lanud Sutan Sjahrir	2	1	3
- Lantamal II Padang	-	5	5
3. Golongan III	65	199	264
- Polisi Daerah Sumatera Barat	48	148	196
- Korem 032 Wirabrja	10	23	33
- Lanud Sutan Sjahrir	5	8	13
- Lantamal II Padang	2	20	22
4. Golongan IV	2	8	10
- Polisi Daerah Sumatera Barat	2	8	10
- Korem 032 Wirabrja	-	-	-
- Lanud Sutan Sjahrir	-	-	-
- Lantamal II Padang	-	-	-
Jumlah/ <i>Total</i>	2018	472	710
	2017	475	718
	2016	463	700
	2015	383	717
	2014	440	669

Sumber : Korem 032 Wirabrja, Lantamal II Padang, Lanud Sutan Sjahrir, Polda Sumatera Barat

Source : 032 Wirabrja Military Command, Padang Main Port of Navy, Sutan Sjahrir Airforced Base, Police in Sumatera Barat

Tabel 2.3.12 Banyaknya Pegawai Negeri Sipil Di Lingkungan Angkatan Darat, Angkatan Udara, Angkatan Laut dan Polda Provinsi Sumatera Barat Menurut Pendidikan dan Jenis Kelamin, 2018
Table *The Number of Civil Servant Worked for Army, Airforce, Navy and Police Department in Sumatera Barat by Educational Level and Sex, 2018*

Tingkat Pendidikan Education		Laki-Laki Male	Perempuan Female	Jumlah Total
(1)		(2)	(3)	(4)
Sekolah Dasar Primary School		37	0	37
SMTP Umum Junior High School		7	1	8
SMTA Umum General High School		130	249	379
SMTA Kejuruan Vocational Senior High School		29	76	105
Diploma I, II		0	3	3
Diploma III/Akademi Academy/D.III		5	63	68
Universitas (S1) University		27	73	100
Strata-2 (S-2)		3	7	10
Strata-3 (S-3)		0	0	0
Jumlah/ Total	2018	238	472	710
	2017	243	475	718
	2016	237	463	700
	2015	334	383	717
	2014	229	440	669

Sumber : Korem 032 Wirabreja, Lantamal II Padang, Lanud Sutan Sjahrir, Polda Sumatera Barat

Source : 032 Wirabreja Military Command, Padang Main Port of Navy, Sutan Sjahrir Airforced Base, Police in Sumatera Barat

2.4 KEUANGAN DAERAH/LOCAL FINANCE

Tabel 2.4.1 Realisasi Pendapatan Pemerintah Provinsi Sumatera Barat Menurut Jenis Pendapatan (ribu rupiah), 2015–2018
Actual Revenues of Government of Sumatera Barat Province by Source of Revenues (thousand rupiahs), 2015–2018

Jenis Pendapatan Source of Revenues	2015	2016	2017	2018
(1)	(2)	(3)	(4)	(5)
1. Pendapatan Asli Daerah (PAD) <i>Original Local Government Revenue</i>	1 876 733 122,80	1 964 148 975,80	2 134 010 519,50	2 275 090 068,59
1.1 Pajak Daerah /Local Taxes	1 445 611 641,47	1 522 119 229,71	1 626 923 373,07	1 797 677 158,64
1.2 Retribusi Daerah/Retributions	20 373 635,54	19 362 263,10	22 906 556,27	19 506 412,11
1.3 Hasil Perusahaan Milik Daerah dan Pengelolaan Kekayaan Daerah yang Dipisahkan <i>Income of Regional Gov. Corporate and Management of Separated Reg. Gov. Wealth</i>	85 124 658,61	89 986 731,93	94 610 436,71	81 374 332,35
1.4 Lain-lain PAD yang Sah /Other Original Local Gov. Revenue	325 623 187,18	332 680 751,06	389 570 153,44	376 532 165,48
2. Dana Perimbangan <i>Balanced Budget</i>	1 390 876 415,38	2 576 754 985,11	3 866 663 233,16	3 930 814 210,89
2.1 Bagi Hasil Pajak/ Bagi Hasil Bukan Pajak/ Sumber Daya Alam/Tax Sharing/ Non Tax/ Natural Resources Sharing	107 016 709,38	134 500 315,11	152 435 926,31	131 766 541,40
2.1.1 Bagi Hasil Pajak/Tax Sharing	94 446 103,74	130 145 379,06	139 094 073,99	116 230 716,40
2.1.2 Hasil Bukan Pajak/Sumber Daya Alam Non Tax/Natural Resources Sharing	12 570 605,64	4 354 936,05	13 341 852,31	15 535 825,00
2.2 Dana Alokasi Umum <i>General Allocation Funds</i>	1 221 128 606,00	1 261 915 864,00	2 014 646 639,00	2 014 646 639,00
2.3 Dana Alokasi Khusus <i>Special Allocation Funds</i>	62 731 100,00	1 180 338 806,00	1 699 580 667,86	1 784 401 030,48
3. Lain-lain Pendapatan yang Sah <i>Other Legal Revenue</i>	784 639 769,95	83 770 585,03	66 153 101,28	86 383 351,55
3.1 Pendapatan Hibah/Grants	31 602 467,43	5 534 829,81	15 804 149,28	15 133 351,55
3.2 Dana Darurat /Emergency Funds	-	-	-	-
3.3 Dana Bagi Hasil Pajak dari Provinsi dan Pemerintah Daerah Lainnya <i>Tax sharing from province and other local governments</i>	-	-	-	-
3.4 Dana Penyesuaian dan Otonomi Khusus <i>Otonomous Region and Balancing Funds</i>	753 037 302,51	41 853 286,00	50 348 952,00	71 250 000,00
3.5 Bantuan Keuangan dari Provinsi atau Pemerintah Daerah Lainnya <i>Financial Assistance from province and other local government</i>	-	12 499 950,00	-	-
3.6 Lainnya /Other Funds	-	23 882 519,22	-	-
Jumlah/Total	4 052 249 308,12	4 624 674 545,94	6 066 826 853,96	6 292 287 631,03

Sumber : Badan Keuangan Daerah Provinsi Sumatera Barat
 Source : Regional Financial Institution of Sumatera Barat Province

Tabel 2.4.2 Realisasi Belanja Pemerintah Provinsi Sumatera Barat Menurut Jenis Belanja (ribu rupiah), 2015–2018
Actual Expenditures of Sumatera Barat Province by Kind of Expenditures (thousand rupiahs), 2015–2018

Jenis Belanja Kind of Expenditures	2015	2016	2017	2018
(1)	(2)	(3)	(4)	(5)
1. Belanja Tidak Langsung <i>Indirect Expenditure</i>	2 359 421 523,43	2 600 444 061,22	3 665 975 570,68	3 650 739 927,27
1.1 Belanja Pegawai <i>Personnel expenditure</i>	672 707 252,66	685 822 983,10	2 000 574 462,21	2 024 716 851,38
1.2 Belanja Bunga/ <i>Retributions</i>	-	-	-	-
1.3 Belanja Subsidi <i>Subsidies Expenditure</i>	-	-	-	-
1.4 Belanja Hibah/ <i>Grant</i>	894 816 807,61	1 079 238 246,69	816 868 570,30	819 237 021,80
1.5 Belanja Bantuan Sosial <i>Social Expenditure</i>	-	-	-	-
1.6 Belanja Bagi Hasil kepada Provinsi/ Kabupaten/Kota dan Pemerintah Desa <i>Sharing Fund Expenditure to Provincial/District/City and Village Government</i>	669 370 829,23	698 437 477,68	759 780 368,22	796 770 497,82
1.7 Belanja Bantuan Keuangan kepada Provinsi/ Kabupaten/ Kota dan Pemerintah Desa <i>Financial Assistance Expenditure to Provincial/ District/City and Village Government</i>	122 483 415,54	135 581 771,35	87 523 390,75	7 846 670,00
1.8 Belanja Tidak Terduga <i>Unpredicted Expenditure</i>	43 218,39	1 363 582,40	1 228 779,20	2 168 886,27
2. Belanja Langsung <i>Direct Expenditure</i>	1 662 835 436,95	1 903 593 197,54	2 093 842 821,72	2 616 636 303,82
2.1 Belanja Pegawai <i>Personnel expenditure</i>	100 029 257,91	18 302 036,32	23 508 625,08	27 874 523,65
2.2 Belanja Barang dan Jasa <i>Goods and Services Expenditure</i>	774 656 223,50	895 361 389,79	1 238 156 828,83	1 489 060 371,75
2.3 Belanja Modal <i>Capital Expenditure</i>	788 149 955,54	989 929 771,43	832 177 367,82	1 099 701 408,41
Jumlah/ <i>Total</i>	4 022 256 960,38	4 504 037 258,76	5 759 818 392,40	6 267 376 231,09

Sumber : Badan Keuangan Daerah Provinsi Sumatera Barat
 Source : Regional Financial Institution of Sumatera Barat Province

Tabel 2.4.3 Realisasi Pendapatan dan Belanja Pemerintah Kabupaten/Kota di Provinsi Sumatera Barat, 2017 dan 2018
Table *Actual Revenues and Expenditures of Regency/Municipality Government in Sumatera Barat Province, 2017 and 2018*

Kabupaten/Kota <i>Regency/ Municipality</i>	2017 ¹		2018 ²	
	Pendapatan <i>Revenues</i>	Belanja <i>Expenditure</i>	Pendapatan <i>Revenues</i>	Belanja <i>Expenditure</i>
(1)	(2)	(3)	(4)	(5)
Kabupaten/Regency				
1. Kep. Mentawai	917 793 849,30	1 011 688 194,89	794 094 545,42	879 453 249,76
2. Pesisir Selatan	1 515 058 426,87	1 507 465 766,62	1 525 107 020,21	1 260 990 242,14
3. Solok	1 144 553 785,05	1 176 599 853,20	1 160 212 457,46	1 159 087 613,22
4. Sijunjung	975 949 625,57	896 035 325,01	938 356 473,39	827 334 024,82
5. Tanah Datar	1 224 559 427,71	1 218 833 756,26	1 213 332 394,05	1 225 057 520,18
6. Padang Pariaman	1 388 638 247,01	1 414 773 624,15	1 305 908 363,27	1 327 649 508,55
7. Agam	1 377 484 418,82	1 396 921 201,06	1 389 520 543,50	1 387 552 268,45
8. Lima Puluh Kota	1 275 862 309,27	1 258 249 159,17	1 213 942 128,81	1 208 761 404,96
9. Pasaman	998 686 811,76	999 002 451,40	947 149 069,69	936 575 932,75
10. Solok Selatan	795 830 635,61	822 917 429,05	770 292 388,28	768 869 136,17
11. Dharmasraya	967 107 610,82	935 591 361,57	922 475 971,57	924 379 966,99
12. Pasaman Barat	1 071 634 148,01	1 116 860 825,97	1 123 732 556,11	1 150 537 532,60
Kota/Municipality				
1. Padang	2 092 277 707,12	2 077 455 348,19	2 160 166 372,79	2 177 866 025,80
2. Solok	597 241 847,25	556 789 190,82	565 858 666,35	648 590 827,88
3. Sawahlunto	585 505 104,15	587 085 097,06	586 469 061,69	581 452 964,61
4. Padang Panjang	591 062 889,68	608 108 212,42	553 778 045,37	615 342 194,41
5. Bukittinggi	653 374 887,19	590 688 034,80	695 668 665,84	714 417 092,95
6. Payakumbuh	741 010 301,39	694 223 803,93	691 446 694,82	698 718 040,65
7. Pariaman	639 032 751,96	641 311 903,00	627 099 421,74	634 778 571,76
Jumlah/Total	19 244 960 273,41	19 236 592 215,01	19 184 610 840,36	19 127 414 118,65
Provinsi Sumatera Barat	6 066 826 853,96	5 759 818 392,40	6 292 280 496,03	6 267 880 269,29
Seluruhnya/General Total	25 311 787 127,37	24 996 410 607,41	25 476 891 336,39	25 395 294 387,94

Catatan/Notes: 1. Data 2017 merupakan hasil Audit BPK/ In 2017 Audited figures by Audit Board of the Republic of Indonesia
 2. Data 2018 Kab/Kota masih angka sementara / In 2018 for Regency/Municipality Preliminary Figures

Sumber : Badan Keuangan Daerah Provinsi Sumatera Barat
 Source : Regional Financial Institution of Sumatera Barat Province

Tabel 2.4.4 Realisasi Pembiayaan Daerah Pemerintah Daerah Provinsi Sumatera Barat, 2018
Table *Actual Regional Expenditure of Provincial Government of Sumatera Barat, 2018*

Jenis Pengeluaran <i>Kind of Expenditure</i>	2017 (Rp)
(1)	(2)
Pembiayaan Daerah <i>Regional Funding</i>	476 994 083 027,91
1. Penerimaan Pembiayaan <i>Financing Receipts</i>	530 424 083 027,91
1.1. Sisa Lebih Perhitungan Anggaran Daerah Tahun sebelumnya <i>Remaining More Calculation of Regional Budget The previous year</i>	530 424 083 027,91
1.2. Pengembalian Dana Bergulir <i>Revolving Refund</i>	-
2. Pengeluaran Pembiayaan <i>Financing Expenditures</i>	53 430 000 000,00
2.1. Penyertaan Modal (Investasi) Pemerintah Daerah <i>Investment of Local Government Investment (Investment)</i>	53 430 000 000,00
2.2. Pembayaran Tunggal <i>Payment Arrears</i>	-
Jumlah/ <i>Total</i>	
	2018 476 994 083 027,91
	2017 224 134 278 652,98
	2016 176 496 991 473,86
	2015 221 504 643 736,70
	2014 186 357 418 154,94

Sumber : Badan Keuangan Daerah Provinsi Sumatera Barat
 Source : *Regional Financial Institution of Sumatera Barat Province*

Tabel 2.4.5 Ringkasan APBD Pendapatan Kabupaten/Kota (Ribu Rupiah), 2018
Table *Summary Receipt of Regency/Municipality Local Budget (Thousand Rupiahs), 2018*

Kabupaten/Kota <i>Regency/Municipality</i>	Pendapatan/Receipt			Jumlah Pendapatan <i>Total Receipt</i>
	Pendapatan Asli Daerah <i>Local Gov. Original Revenue</i>	Dana Perimbangan <i>Balanced Budget</i>	Lain - lain Pendapatan yang Sah <i>Other Legal Revenue</i>	
(1)	(2)	(3)	(4)	(5)
<i>Kabupaten/Regency</i>				
1. Kep. Mentawai	79 851 330,12	798 255 970,92	91 599 499,00	969 706 800,03
2. Pesisir Selatan	125 080 485,70	1 139 128 433,34	210 285 430,06	1 474 494 349,10
3. Solok	71 710 967,81	956 834 682,00	111 412 772,00	1 139 958 421,81
4. Sijunjung	73 319 762,19	714 838 901,00	121 401 154,00	909 559 817,19
5. Tanah Datar	152 110 032,00	985 569 196,00	122 953 907,00	1 260 633 135,00
6. Padang Pariaman	117 735 858,38	1 109 717 566,00	222 740 953,00	1 450 194 377,38
7. Agam	106 081 198,00	1 117 516 113,00	195 705 738,00	1 419 303 049,00
8. Lima Puluh Kota	84 798 043,00	1 019 644 219,00	179 579 177,00	1 284 021 439,00
9. Pasaman	98 526 149,09	772 743 746,87	92 173 773,14	963 443 669,10
10. Solok Selatan	23 848 000,00	641 010 076,00	117 255 507,00	782 113 583,00
11. Dharmasraya	80 085 859,65	714 426 147,00	101 990 294,00	896 502 300,65
12. Pasaman Barat	102 623 195,68	900 006 930,34	184 836 752,70	1 187 466 878,72
<i>Kota/Municipality</i>				
1. Padang	601 248 595,50	1 471 197 651,00	255 428 533,00	2 327 874 779,50
2. Solok	49 000 000,00	491 619 059,00	40 487 914,00	581 106 973,00
3. Sawahlunto	65 580 287,00	475 466 756,00	72 177 081,00	613 224 124,00
4. Padang Panjang	140 045 000,00	454 313 523,00	33 380 699,00	627 739 222,00
5. Bukittinggi	99 988 280,00	534 339 254,00	63 136 658,00	697 464 192,00
6. Payakumbuh	107 516 370,71	577 192 002,00	38 884 141,00	723 592 513,71
7. Pariaman	39 508 112,00	574 174 260,00	33 830 836,00	647 513 208,00
Jumlah/Total	2 218 657 526,83	15 447 994 486,47	2 289 260 818,90	19 955 912 832,19
Prov. Sumatera Barat	2 320 938 900,00	4 023 235 864,30	87 722 000,00	6 431 896 764,30
Seluruhnya/General Total	4 539 596 426,83	19 471 230 350,77	2 376 982 818,90	26 387 809 596,49

Sumber : BPS Provinsi Sumatera Barat
 Source : BPS-Statistics of Sumatera Barat Province

Tabel 2.4.6 Dana APBN Dinas/Instansi/Lembaga Menurut Jenis Belanja dan Kabupaten/ Kota di Sumatera Barat (Juta Rupiah), 2018
Table State Budget Funds (Revenue Expenditure Budget) of Department/ Agency/Institution by Type of Expenditure in Sumatera Barat (million rupiahs), 2018

Kabupaten/Kota Regency/Municipality	Belanja Pegawai Personnel Expenditure	Belanja Barang Good Expenditure	Belanja Modal Capital Expenditure
(1)	(2)	(3)	(4)
Kabupaten/Regency			
1. Kep. Mentawai	44 075,94	49 331,71	5 655,35
2. Pesisir Selatan	161 285,99	82 483,33	9 211,07
3. Solok	136 041,49	87 507,75	14 702,92
4. Sijunjung	81 167,63	57 388,28	7 652,10
5. Tanah Datar	192 050,25	98 353,07	47 896,92
6. Padang Pariaman	141 004,06	138 388,41	146 573,69
7. Agam	171 870,77	92 994,44	5 702,32
8. Lima Puluh Kota	138 251,91	83 631,30	11 786,07
9. Pasaman	89 691,40	47 702,07	3 500,33
10. Solok Selatan	64 182,12	39 453,09	6 021,58
11. Dharmasraya	64 224,64	45 210,17	116 979,56
12. Pasaman Barat	109 417,23	66 545,06	5 800,37
Kota/Municipality			
1. Padang	2 156 175,30	2 724 637,15	1 669 803,84
2. Solok	76 527,77	41 419,61	4 606,92
3. Sawahlunto	57 976,14	59 222,07	6 383,45
4. Padang Panjang	101 406,67	65 342,59	7 768,42
5. Bukittinggi	189 500,55	195 600,67	103 673,49
6. Payakumbuh	100 754,21	43 978,53	5 166,52
7. Pariaman	73 434,07	58 901,87	3 795,90
Jumlah/Total	4 149 038,14	4 078 091,14	2 182 680,83
Prov. Sumatera Barat	21 975,33	578 355,02	712 929,38
Seluruhnya/General Total	4 171 013,47	4 656 446,16	2 895 610,21

Bersambung/To Be Continued...

Tabel 2.4.6 Lanjutan/*Continued*
Table

Kabupaten/Kota <i>Regency/Municipality</i>	Bantuan Sosial <i>Social Aid</i>	Dana Alokasi Khusus Fisik <i>Special Allocation Fund</i>	Dana Desa <i>Village Fund</i>	Jumlah <i>Total</i>
(1)	(5)	(6)	(7)	(8)
<i>Kabupaten/Regency</i>				
1. Kep. Mentawai	-	134 260,00	45 361,20	278 684,21
2. Pesisir Selatan	-	95 656,72	145 956,37	494 593,48
3. Solok	-	78 174,45	62 971,51	379 398,11
4. Sijunjung	-	61 096,90	49 651,47	256 956,38
5. Tanah Datar	3 922,80	109 519,89	56 799,30	508 542,23
6. Padang Pariaman	-	150 361,19	81 807,84	658 135,19
7. Agam	-	96 828,06	63 842,10	431 237,69
8. Lima Puluh Kota	-	81 320,05	64 726,91	379 716,24
9. Pasaman	-	55 425,99	39 081,01	235 400,79
10. Solok Selatan	-	76 703,89	35 721,40	222 082,08
11. Dharmasraya	-	111 325,67	43 249,03	380 989,06
12. Pasaman Barat	-	114 346,51	35 839,48	331 948,64
<i>Kota/Municipality</i>				
1. Padang	6 178,80	67 977,95	-	6 624 773,04
2. Solok	-	46 250,30	-	168 804,60
3. Sawahlunto	-	45 895,67	23 469,69	192 947,03
4. Padang Panjang	-	40 236,58	-	214 754,26
5. Bukittinggi	3 952,80	25 946,06	-	518 673,56
6. Payakumbuh	-	53 042,13	-	202 941,38
7. Pariaman	-	48 176,89	41 606,56	225 915,29
<i>Jumlah/Total</i>	14 054,40	1 492 544,86	790 083,88	12 706 493,25
Prov. Sumatera Barat	8 448,15	248 027,15	-	1 569 735,03
<i>Seluruhnya/General Total</i>	22 502,55	1 740 572,01	790 083,88	14 276 228,27

Sumber : Dirjen Perbendaharaan Kanwil Provinsi Sumatera Barat

Source : Directorate General of Treasury, Office of Sumatera Barat Province

Tabel 2.4.7 Realisasi APBN Dinas/Instansi/Lembaga Menurut Jenis Belanja dan Kabupaten/Kota di Sumatera Barat (Juta Rupiah), 2018
Table *Actual State Budget (Revenue Expenditure Budget) of Department/Agency/Institution by Type of Expenditure in Sumatera Barat (Million Rupiahs), 2018*

Kabupaten/Kota Regency/Municipality	Belanja Pegawai Personnel Expenditure	Belanja Barang Good Expenditure	Belanja Modal Capital Expenditure
(1)	(2)	(3)	(4)
Kabupaten/Regency			
1. Kep. Mentawai	45 303,61	40 329,34	5 486,09
2. Pesisir Selatan	157 965,95	78 998,95	9 140,09
3. Solok	134 313,86	77 976,98	13 602,33
4. Sijunjung	79 871,52	53 868,60	7 413,61
5. Tanah Datar	190 099,54	91 791,85	33 288,47
6. Padang Pariaman	136 410,03	127 299,03	146 218,84
7. Agam	168 711,48	89 359,57	5 673,05
8. Lima Puluh Kota	137 251,22	74 932,35	11 684,48
9. Pasaman	90 656,68	45 043,73	3 436,47
10. Solok Selatan	63 196,89	36 043,07	5 951,23
11. Dharmasraya	60 374,18	41 275,43	115 512,84
12. Pasaman Barat	110 428,47	63 712,64	5 734,18
Kota/Municipality			
1. Padang	2 101 871,87	2 520 914,36	1 464 244,77
2. Solok	75 991,65	39 592,61	4 489,00
3. Sawahlunto	58 034,86	56 561,84	6 241,47
4. Padang Panjang	102 440,39	56 492,64	7 295,05
5. Bukittinggi	189 532,81	162 161,72	84 272,57
6. Payakumbuh	104 941,97	42 245,63	5 125,47
7. Pariaman	73 048,22	55 378,42	3 671,06
Jumlah/Total	4 080 445,19	3 753 978,76	1 938 481,07
Prov. Sumatera Barat	19 812,61	526 710,34	560 955,75
Seluruhnya/General Total	4 100 257,80	4 280 689,10	2 499 436,82

Bersambung/To Be Continued...

Tabel 2.4.7 Lanjutan/*Continued*
Table

Kabupaten/Kota <i>Regency/Municipality</i>	Bantuan Sosial <i>Social Aid</i>	Dana Alokasi Khusus Fisik <i>Allocation Specially Fund</i>	Dana Desa <i>Village Fund</i>	Jumlah <i>Total</i>
(1)	(5)	(6)	(7)	(8)
Kabupaten/Regency				
1. Kep. Mentawai	-	126 084,95	45 360,24	262 564,22
2. Pesisir Selatan	-	92 398,42	145 957,00	484 460,42
3. Solok	-	68 874,47	62 972,00	357 739,65
4. Sijunjung	-	54 559,07	49 652,29	245 365,09
5. Tanah Datar	3 922,80	88 208,03	56 800,00	464 110,69
6. Padang Pariaman	-	141 868,86	81 808,00	633 604,75
7. Agam	-	91 302,81	63 842,00	418 888,91
8. Lima Puluh Kota	-	75 096,77	64 727,00	363 691,82
9. Pasaman	-	43 866,97	39 080,20	222 084,06
10. Solok Selatan	-	69 241,59	35 722,28	210 155,07
11. Dharmasraya	-	108 213,75	43 249,81	368 626,01
12. Pasaman Barat	-	107 985,78	35 839,90	323 700,97
Kota/Municipality				
1. Padang	6 178,80	60 819,49	-	6 154 029,30
2. Solok	-	43 888,80	-	163 962,05
3. Sawahlunto	-	32 834,82	23 469,69	177 142,69
4. Padang Panjang	-	33 184,52	-	199 412,59
5. Bukittinggi	3 952,80	21 067,91	-	460 987,80
6. Payakumbuh	-	49 678,65	-	201 991,72
7. Pariaman	-	41 131,02	41 270,31	214 499,02
Jumlah/Total	14 054,40	1 350 306,68	789 750,72	11 927 016,83
Prov. Sumatera Barat	8 022,99	225 017,03	-	1 340 518,72
Seluruhnya/General Total	22 077,39	1 575 323,71	789 750,72	13 267 535,55

Sumber : Dirjen Perbendaharaan Kanwil Provinsi Sumatera Barat
Source : Directorate General of Treasury, Office of Sumatera Barat Province

Tabel 2.4.8 Dana APBN Dinas/Instansi/Lembaga Menurut Jenis Belanja di Sumatera Barat (Juta Rupiah), 2018
State Budget (Revenue Expenditure Budget) of Department/Agency/Institution by Type of Expenditure in Sumatera Barat (thousand rupiahs), 2018

Dinas/Instansi/Lembaga/ Institution	Belanja Pegawai Personnel Expenditure	Belanja Barang Expenditure	Belanja Modal Capital Expenditure
(1)	(2)	(3)	(4)
1 Badan Pengawas Pemilihan Umum	1 651,13	159 406,31	5 624,36
2 Arsip Nasional Republik Indonesia	-	261,91	-
3 Badan Kependudukan Dan Keluarga Berencana Nasional	65 773,77	65 451,62	4 693,17
4 Badan Koordinasi Penanaman Modal	-	616,88	-
5 Badan Meteorologi, Klimatologi Dan Geofisika	7 295,34	5 463,26	2 424,84
6 Badan Narkotika Nasional	2 339,98	10 992,94	779,41
7 Badan Nasional Penempatan Dan Perlindungan Tenaga Kerja Indonesia	1 469,71	2 678,22	56,52
8 Badan Pemeriksa Keuangan	7 262,99	18 105,23	270,50
9 Badan Pengawas Obat Dan Makanan	13 316,03	24 842,78	12 991,44
10 Badan Pengawasan Keuangan Dan Pembangunan	17 005,50	7 613,45	275,20
11 Badan Pusat Statistik	57 406,43	58 452,71	8 642,71
12 Badan Sar Nasional	5 540,00	15 461,91	4 788,72
13 Bendahara Umum Negara	-	-	-
14 Kejaksaan Republik Indonesia	96 478,22	55 682,82	5 448,96
15 Kementerian Agama	1 291 474,43	387 750,75	216 882,03
16 Kementerian Agraria Dan Tata Ruang/Bpn	33 415,54	94 081,53	16 187,85
17 Kementerian Dalam Negeri	13 568,81	39 279,13	1 301,61
18 Kementerian Desa, Pembangunan Daerah Tertinggal Dan Transmigrasi	-	65 520,03	4 878,08
19 Kementerian Energi Dan Sumber Daya Mineral	4 825,91	15 847,07	1 298,70
20 Kementerian Hukum Dan Hak Asasi Manusia Ri	72 694,82	61 815,76	7 060,24
21 Kementerian Kelautan Dan Perikanan	22 885,72	30 681,40	5 253,80
22 Kementerian Kesehatan	167 639,54	626 851,92	92 081,25
23 Kementerian Ketenagakerjaan	6 954,56	51 321,51	8 364,36

Bersambung/To Be Continued...

Tabel 2.4.8 Lanjutan/*Continued*
Table

Dinas/Instansi/Lembaga/ <i>Institution</i>	Belanja Pegawai <i>Personnel Expenditure</i>	Belanja Barang <i>Good Expenditure</i>	Belanja Modal <i>Capital Expenditure</i>
(1)	(2)	(3)	(4)
24 Kementerian Keuangan	41 419,08	64 106,32	6 036,24
25 Kementerian Komunikasi Dan Informatika	2 762,04	4 172,05	65,00
26 Kementerian Koperasi Dan Usaha Kecil Dan Menengah	-	2 417,88	4 491,50
27 Kementerian Lingkungan Hidup Dan Kehutanan	24 377,75	33 489,40	3 390,37
28 Kementerian Pariwisata	-	2 398,80	-
29 Kementerian Pekerjaan Umum Dan Perumahan Rakyat	43 923,43	737 945,37	1 840 661,78
30 Kementerian Pemberdayaan Perempuan Dan Perlindungan Anak	-	2 350,00	-
31 Kementerian Pemuda Dan Olah Raga	-	5 648,36	-
32 Kementerian Pendidikan Dan Kebudayaan	25 353,82	71 243,37	13 786,38
33 Kementerian Perdagangan	-	26 265,18	-
34 Kementerian Perencanaan Pembangunan Nasional	-	958,89	-
35 Kementerian Perhubungan	78 261,34	185 293,17	300 654,44
36 Kementerian Perindustrian	28 084,79	56 491,28	14 431,69
37 Kementerian Pertahanan	418 796,92	20 968,70	-
38 Kementerian Pertanian	35 671,94	279 829,62	16 153,65
39 Kementerian Riset, Teknologi, Dan Pendidikan Tinggi	636 451,09	625 321,41	155 723,35
40 Kementerian Sosial	5 333,24	28 239,43	4 290,60
41 Kepolisian Negara Republik Indonesia	723 357,33	397 267,42	79 867,90
42 Komisi Pemilihan Umum	44 526,67	257 743,71	18 277,48
43 Lembaga Ilmu Pengetahuan Indonesia	1 334,31	1 565,88	664,12
44 Lembaga Penerbangan Dan Antariksa Nasional	2 437,00	1 850,79	1 058,71
45 Lembaga Penyiaran Publik Radio Republik Indonesia	19 173,55	5 504,13	1 992,89
46 Lembaga Penyiaran Publik Televisi Republik Indonesia	7 244,16	7 602,47	699,59
47 Mahkamah Agung	142 186,79	34 659,29	33 593,75
48 Perpustakaan Nasional Republik Indonesia	1 319,79	4 934,11	467,02
<i>Jumlah/Total</i>	4 171 013,47	4 656 446,16	2 895 610,21

Bersambung/*To Be Continued...*

Tabel 2.4.8 Lanjutan/*Continued*
Table

Dinas/Instansi/Lembaga/ <i>Institution</i>	Bantuan Sosial <i>Social Aid</i>	Dana Alokasi Khusus Fisik <i>Special Allocation Fund</i>	Dana Desa <i>Village Fund</i>	Jumlah <i>Total</i>
(1)	(5)	(6)	(7)	(8)
1 Badan Pengawas Pemilihan Umum	-	-	-	166 681,80
2 Arsip Nasional Republik Indonesia	-	-	-	261,91
3 Badan Kependudukan Dan Keluarga Berencana Nasional	-	-	-	135 918,56
4 Badan Koordinasi Penanaman Modal	-	-	-	616,88
5 Badan Meteorologi, Klimatologi Dan Geofisika	-	-	-	15 183,44
6 Badan Narkotika Nasional	-	-	-	14 112,33
7 Badan Nasional Penempatan Dan Perlindungan Tenaga Kerja Indonesia	-	-	-	4 204,45
8 Badan Pemeriksa Keuangan	-	-	-	25 638,72
9 Badan Pengawas Obat Dan Makanan	-	-	-	51 150,25
10 Badan Pengawasan Keuangan Dan Pembangunan	-	-	-	24 894,14
11 Badan Pusat Statistik	-	-	-	124 501,85
12 Badan Sar Nasional	-	-	-	25 790,63
13 Bendahara Umum Negara	-	1 740 572,01	790 083,88	2 530 655,89
14 Kejaksaan Republik Indonesia	-	-	-	157 610,00
15 Kementerian Agama	14 054,40	-	-	1 910 161,60
16 Kementerian Agraria Dan Tata Ruang/ Bpn	-	-	-	143 684,92
17 Kementerian Dalam Negeri	-	-	-	54 149,55
18 Kementerian Desa, Pembangunan Daerah Tertinggal Dan Transmigrasi	-	-	-	70 398,11
19 Kementerian Energi Dan Sumber Daya Mineral	-	-	-	21 971,68
20 Kementerian Hukum Dan Hak Asasi Manusia Ri	-	-	-	141 570,83
21 Kementerian Kelautan Dan Perikanan	-	-	-	58 820,93
22 Kementerian Kesehatan	-	-	-	886 572,70
23 Kementerian Ketenagakerjaan	-	-	-	66 640,43

Bersambung/*To Be Continued...*

Tabel 2.4.8 Lanjutan/*Continued*
Table

Dinas/Instansi/Lembaga/ <i>Institution</i>	Bantuan Sosial <i>Social Aid</i>	Dana Alokasi Khusus Fisik <i>Special Allocation Infrastructure Fund</i>	Dana Desa <i>Village Fund</i>	Jumlah <i>Total</i>
(1)	(5)	(6)	(7)	(8)
24 Kementerian Keuangan	-	-	-	111 561,64
25 Kementerian Komunikasi Dan Informatika	-	-	-	6 999,09
26 Kementerian Koperasi Dan Usaha Kecil Dan Menengah	-	-	-	6 909,38
27 Kementerian Lingkungan Hidup Dan Kehutanan	-	-	-	61 257,52
28 Kementerian Pariwisata	-	-	-	2 398,80
29 Kementerian Pekerjaan Umum Dan Perumahan Rakyat	-	-	-	2 622 530,58
30 Kementerian Pemberdayaan Perempuan Dan Perlindungan Anak	-	-	-	2 350,00
31 Kementerian Pemuda Dan Olah Raga	-	-	-	5 648,36
32 Kementerian Pendidikan Dan Kebudayaan	-	-	-	110 383,57
33 Kementerian Perdagangan	-	-	-	26 265,18
34 Kementerian Perencanaan Pembangunan Nasional	-	-	-	958,89
35 Kementerian Perhubungan	-	-	-	564 208,96
36 Kementerian Perindustrian	-	-	-	99 007,76
37 Kementerian Pertahanan	-	-	-	439 765,62
38 Kementerian Pertanian	-	-	-	331 655,21
39 Kementerian Riset, Teknologi, Dan Pendidikan Tinggi	-	-	-	1 417 495,85
40 Kementerian Sosial	8 448,15	-	-	46 311,42
41 Kepolisian Negara Republik Indonesia	-	-	-	1 200 492,65
42 Komisi Pemilihan Umum	-	-	-	320 547,87
43 Lembaga Ilmu Pengetahuan Indonesia	-	-	-	3 564,31
44 Lembaga Penerbangan Dan Antariksa Nasional	-	-	-	5 346,50
45 Lembaga Penyiaran Publik Radio Republik Indonesia	-	-	-	26 670,57
46 Lembaga Penyiaran Publik Televisi Republik Indonesia	-	-	-	15 546,22
47 Mahkamah Agung	-	-	-	210 439,83
48 Perpustakaan Nasional Republik Indonesia	-	-	-	6 720,92
Jumlah/Total	22 502,55	1 740 572,01	790 083,88	14 626 719,00

Sumber : Dirjen Perbendaharaan Kanwil Provinsi Sumatera Barat

Source : Directorate General of Treasury, Office of Sumatera Barat Province

Tabel 2.4.9 Realisasi APBN Dinas/Instansi/Lembaga Menurut Jenis Belanja di Sumatera Barat (Juta Rupiah), 2018
Actual State Budget (Revenue Expenditure Budget) of Department/Agency/Institution by Type of Expenditure in Sumatera Barat (million rupiahs), 2018

Dinas/Instansi/Lembaga/ Institution	Belanja Pegawai Personnel Expenditure	Belanja Barang Good Expenditure	Belanja Modal Capital Expenditure
(1)	(2)	(3)	(4)
1 Badan Pengawas Pemilihan Umum	1 245,64	130 395,00	5 467,49
2 Arsip Nasional Republik Indonesia	-	254,76	-
3 Badan Kependudukan Dan Keluarga Berencana Nasional	54 012,74	46 701,76	4 629,33
4 Badan Koordinasi Penanaman Modal	-	490,87	-
5 Badan Meteorologi, Klimatologi Dan Geofisika	6 851,27	5 287,30	2 406,41
6 Badan Narkotika Nasional	2 251,92	10 073,66	777,74
7 Badan Nasional Penempatan Dan Perlindungan Tenaga Kerja Indonesia	1 441,88	2 591,57	55,35
8 Badan Pemeriksa Keuangan	7 202,46	17 130,49	269,38
9 Badan Pengawas Obat Dan Makanan	12 848,04	21 594,83	12 805,18
10 Badan Pengawasan Keuangan Dan Pembangunan	16 865,84	7 342,75	272,59
11 Badan Pusat Statistik	56 446,46	52 335,11	8 481,47
12 Badan Sar Nasional	5 326,56	14 377,56	4 668,06
13 Bendahara Umum Negara	-	-	-
14 Kejaksaan Republik Indonesia	105 689,83	38 808,16	5 347,20
15 Kementerian Agama	1 235 421,04	361 741,80	189 236,85
16 Kementerian Agraria Dan Tata Ruang/Bpn	28 718,89	78 884,12	15 829,67
17 Kementerian Dalam Negeri	12 781,82	36 840,08	1 290,15
18 Kementerian Desa, Pembangunan Daerah Tertinggal Dan Transmigrasi	-	62 447,87	4 729,99
19 Kementerian Energi Dan Sumber Daya Mineral	4 293,13	15 218,15	1 239,98
20 Kementerian Hukum Dan Hak Asasi Manusia Ri	72 706,56	57 603,01	6 992,94
21 Kementerian Kelautan Dan Perikanan	21 636,08	26 853,54	4 623,90
22 Kementerian Kesehatan	154 341,17	565 764,09	71 556,21
23 Kementerian Ketenagakerjaan	6 433,33	48 772,69	7 997,77

Bersambung/To Be Continued...

Tabel 2.4.9 Lanjutan/*Continued*
Table

Dinas/Instansi/Lembaga/ <i>Institution</i>	Belanja Pegawai <i>Personnel Expenditure</i>	Belanja Barang <i>Good Expenditure</i>	Belanja Modal <i>Capital Expenditure</i>
(1)	(2)	(3)	(4)
24 Kementerian Keuangan	40 516,53	61 238,47	5 753,59
25 Kementerian Komunikasi Dan Informatika	2 714,48	4 055,52	64,46
26 Kementerian Koperasi Dan Usaha Kecil Dan Menengah	-	2 260,90	3 912,61
27 Kementerian Lingkungan Hidup Dan Kehutanan	23 851,07	32 326,78	3 187,38
28 Kementerian Pariwisata	-	2 243,45	-
29 Kementerian Pekerjaan Umum Dan Perumahan Rakyat	40 799,02	692 524,36	1 515 739,19
30 Kementerian Pemberdayaan Perempuan Dan Perlindungan Anak	-	2 171,34	-
31 Kementerian Pemuda Dan Olah Raga	-	5 466,28	-
32 Kementerian Pendidikan Dan Kebudayaan	23 627,29	63 717,67	12 789,40
33 Kementerian Perdagangan	-	13 774,05	-
34 Kementerian Perencanaan Pembangunan Nasional	-	733,16	-
35 Kementerian Perhubungan	71 543,54	163 248,82	293 219,77
36 Kementerian Perindustrian	27 463,06	54 638,23	14 141,40
37 Kementerian Pertahanan	420 233,41	20 898,11	-
38 Kementerian Pertanian	34 481,65	257 373,44	15 068,16
39 Kementerian Riset, Teknologi, Dan Pendidikan Tinggi	621 245,69	604 503,19	148 363,62
40 Kementerian Sosial	5 330,27	27 924,47	4 286,95
41 Kepolisian Negara Republik Indonesia	765 251,26	386 549,83	78 288,50
42 Komisi Pemilihan Umum	43 771,76	229 082,60	17 720,99
43 Lembaga Ilmu Pengetahuan Indonesia	1 311,32	1 562,86	660,32
44 Lembaga Penerbangan Dan Antariksa Nasional	2 226,05	1 820,19	1 058,30
45 Lembaga Penyiaran Publik Radio Republik Indonesia	18 679,06	5 303,21	1 950,88
46 Lembaga Penyiaran Publik Televisi Republik Indonesia	7 181,95	7 494,67	683,62
47 Mahkamah Agung	142 389,03	33 469,66	33 413,20
48 Perpustakaan Nasional Republik Indonesia	1 126,69	4 798,69	456,81
<i>Jumlah/Total</i>	4 100 257,80	4 280 689,10	2 499 436,82

Bersambung/*To Be Continued...*

Table 2.4.9 Lanjutan/*Continued*
Table

Dinas/Instansi/Lembaga/ <i>Institution</i>	Bantuan Sosial <i>Social Aid</i>	Dana Alokasi Khusus Fisik <i>Special Allocation Infrastructure Fund</i>	Dana Desa <i>Village Fund</i>	Jumlah <i>Total</i>
(1)	(5)	(6)	(7)	(8)
1 Badan Pengawas Pemilihan Umum	-	-	-	137 108,12
2 Arsip Nasional Republik Indonesia	-	-	-	254,76
3 Badan Kependudukan Dan Keluarga Berencana Nasional	-	-	-	105 343,83
4 Badan Koordinasi Penanaman Modal	-	-	-	490,87
5 Badan Meteorologi, Klimatologi Dan Geofisika	-	-	-	14 544,98
6 Badan Narkotika Nasional	-	-	-	13 103,32
7 Badan Nasional Penempatan Dan Perlindungan Tenaga Kerja Indonesia	-	-	-	4 088,81
8 Badan Pemeriksa Keuangan	-	-	-	24 602,33
9 Badan Pengawas Obat Dan Makanan	-	-	-	47 248,04
10 Badan Pengawasan Keuangan Dan Pembangunan	-	-	-	24 481,18
11 Badan Pusat Statistik	-	-	-	117 263,04
12 Badan Sar Nasional	-	-	-	24 372,18
13 Bendahara Umum Negara	-	1 575 323,71	789 750,72	2 365 074,44
14 Kejaksaan Republik Indonesia	-	-	-	149 845,20
15 Kementerian Agama	14 054,40	-	-	1 800 454,09
16 Kementerian Agraria Dan Tata Ruang/Bpn	-	-	-	123 432,69
17 Kementerian Dalam Negeri	-	-	-	50 912,04
18 Kementerian Desa, Pembangunan Daerah Tertinggal Dan Transmigrasi	-	-	-	67 177,86
19 Kementerian Energi Dan Sumber Daya Mineral	-	-	-	20 751,26
20 Kementerian Hukum Dan Hak Asasi Manusia Ri	-	-	-	137 302,51
21 Kementerian Kelautan Dan Perikanan	-	-	-	53 113,51
22 Kementerian Kesehatan	-	-	-	791 661,48
23 Kementerian Ketenagakerjaan	-	-	-	63 203,79

Bersambung/*To Be Continued...*

Tabel 2.4.9 Lanjutan/*Continued*
Table

Dinas/Instansi/Lembaga/ <i>Institution</i>	Bantuan Sosial <i>Social Aid</i>	Dana Alokasi Khusus Fisik <i>Allocation Infrastructure Fund</i>	Dana Desa <i>Village Fund</i>	Jumlah <i>Total</i>
(1)	(5)	(6)	(7)	(8)
24 Kementerian Keuangan	-	-	-	107 508,59
25 Kementerian Komunikasi Dan Informatika	-	-	-	6 834,46
26 Kementerian Koperasi Dan Usaha Kecil Dan Menengah	-	-	-	6 173,51
27 Kementerian Lingkungan Hidup Dan Kehutanan	-	-	-	59 365,23
28 Kementerian Pariwisata	-	-	-	2 243,45
29 Kementerian Pekerjaan Umum Dan Perumahan Rakyat	-	-	-	2 249 062,57
30 Kementerian Pemberdayaan Perempuan Dan Perlindungan Anak	-	-	-	2 171,34
31 Kementerian Pemuda Dan Olah Raga	-	-	-	5 466,28
32 Kementerian Pendidikan Dan Kebudayaan	-	-	-	100 134,35
33 Kementerian Perdagangan	-	-	-	13 774,05
34 Kementerian Perencanaan Pembangunan Nasional	-	-	-	733,16
35 Kementerian Perhubungan	-	-	-	528 012,13
36 Kementerian Perindustrian	-	-	-	96 242,69
37 Kementerian Pertahanan	-	-	-	441 131,52
38 Kementerian Pertanian	-	-	-	306 923,25
39 Kementerian Riset, Teknologi, Dan Pendidikan Tinggi	-	-	-	1 374 112,50
40 Kementerian Sosial	8 022,99	-	-	45 564,69
41 Kepolisian Negara Republik Indonesia	-	-	-	1 230 089,58
42 Komisi Pemilihan Umum	-	-	-	290 575,35
43 Lembaga Ilmu Pengetahuan Indonesia	-	-	-	3 534,51
44 Lembaga Penerbangan Dan Antariksa Nasional	-	-	-	5 104,53
45 Lembaga Penyiaran Publik Radio Republik Indonesia	-	-	-	25 933,16
46 Lembaga Penyiaran Publik Televisi Republik Indonesia	-	-	-	15 360,25
47 Mahkamah Agung	-	-	-	209 271,88
48 Perpustakaan Nasional Republik Indonesia	-	-	-	6 382,19
Jumlah/Total	22 077,39	1 575 323,71	789 750,72	13 267 535,55

Sumber : Dirjen Perbendaharaan Kanwil Provinsi Sumatera Barat
Source : Directorate General of Treasury, Office of Sumatera Barat Province

Tabel 2.4.10 Realisasi Penerimaan Pajak Berdasarkan Dokumen Sumber Wilayah Regional Sumatera Barat (Rupiah), 2018
Table *Actual Taxes Revenue Based on Registration of Regional Sumatera Barat (Rupiah), 2018*

Jenis Pajak/Kind of Taxes	Laporan Penerimaan Pajak/Report Tax Revenue			Jumlah Total
	Modul Penerimaan Negara (MPN)	Pemotongan SPM	SPMKP	
		(ePayPoint)		
(1)	(2)	(3)	(4)	(5)
A PPH Non Migas	2 970 775 594 433	202 765 559 888	(63.152.643.395)	3 110 388 510 926
1. 411121 PPh Pasal 21	1 006 672 403 200	129 242 529 114	(431.907.876)	1 135 483 024 438
2. 411122 PPh Pasal 22	150 892 094 187	4850305177	-	155 742 399 364
3. 411123 PPh Pasal 22 Impor	6 343 848 800	153035181	-	6 496 883 981
4. 411124 PPh Pasal 23	264 500 654 904	7686671999	-	272 187 326 903
5. 411125 PPh Pasal 25/29 OP	57 092 900 666	9455927	(168.373.218)	56 933 983 375
6. 411126 PPh Pasal 25/29 Badan	868 702 950 964	359322279	(62.473.011.266)	806 589 261 977
7. 411127 PPh Pasal 26	12 968 711 423	3940000	-	12 972 651 423
8. 411128 PPh Final	603 594 695 649	60460262711	(79.351.035)	663 975 607 325
9. 411129 PPh Non Migas Lainnya	7 334 640	-	-	7 334 640
10. 411131 Fiskal Luar Negeri	-	37500,000	-	37500
B PPh DAN PPhBM	1 683 522 154 310	172 075 793 334	(146.597.187.697)	1 709 000 759 947
1. 411211 PPN Dalam Negeri	1 656 695 371 332	171 973 061 888	(146.597.187.697)	1 682 071 245 523
2. 411212 PPN Impor	20 347 703 847	6088849	-	20 353 792 696
3. 411219 PPN Lainnya	521 620 819	90602233	-	612 223 052
4. 411221 PPhBM dalam Negeri	5 790 765 098	763964	-	5 791 529 062
5. 411222 PPhBM Impor	7 953 946	5276400	-	13 230 346
6. 411229 PPhBM Lainnya	158 739 268	-	-	158 739 268
C PBB	63 266 175 374	141 442 420	-	63 407 617 794
1. 411313 PBB Perkebunan	51 446 407 817	141442420	-	51 587 850 237
2. 411314 PBB Kehutanan	4 482 056 166	-	-	4 482 056 166
3. 411315 PBB Pertambangan Untuk Mineral dan Batu Bata	6 114 972 376	-	-	6 114 972 376
4. 411316 PBB Pertambangan ntuk Minyak dan Panas Bumi	309 274 595	-	-	309 274 595
5. 411317 Pertambangan untuk Per-tambangan Panas Bumi	913 464 420	-	-	913 464 420
D Pajak Lainnya	76 132 078 537	-	-	76 132 078 537
1. 411611 Bea Meterai	11 126 819 000	-	-	11 126 819 000
2. 411612 Penjualan Benda Materai	64 087 235 236	-	-	64 087 235 236
3. 411619 PTL	760 948 034	-	-	760 948 034
4. 411621 Bunga Penagihan PPh	42 643 052	-	-	42 643 052
5. 411621 Bunga Penagihan PPh	114 433 215	-	-	114 433 215
E PPh	2 086 040 783	8 227 380	-	2 094 268 163
1.411111.PPh Minyak Bumi	2 070 619 035	-	-	2 070 619 035
2. 411112 Gas Alami	1 017 826	8227380	-	9 245 206
3. 411119 PPh gas Bumi	14 403 922	-	-	14 403 922
Jumlah/Total 2018	4 795 782 043 437	374 991 023 022	(209.749.831.092)	4 961 023 235 367
2017	4 442 512 566 064	353 464 235 827	104 946 509 104	4 900 923 310 995
2016	4 408 794 061 031	336 550 986 034	141 206 586 918	4 886 551 633 983

Catatan/Note : *: Data diperbaiki/Revised Figures

Sumber : Kanwil Direktorat Jenderal Pajak Sumatera Barat dan Jambi

Source : Regional Tax Office of Province Sumatera Barat and Jambi

JUMLAH PENDUDUK SUMATERA BARAT
TAHUN 2018

5.382.077 ORANG

PENDUDUK PALING BANYAK ▲

**KOTA PADANG
939.112 ORANG**

PENDUDUK PALING SEDIKIT ▼

**KAB. KEP MENTAWAI
90.373 ORANG**

KEPADATAN PENDUDUK SUMATERA BARAT

127 ORANG/KM²



0-14 Tahun

19,58%

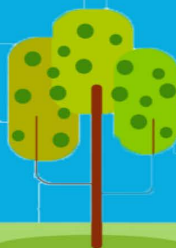

15-59 Tahun

77,79%



60+ Tahun

4,77%

**Penduduk yang bekerja di sektor Pertanian, Kehutanan,
dan Perikanan berdasarkan umur :**

PENJELASAN TEKNIS

1. Sumber utama data kependudukan adalah sensus penduduk yang dilaksanakan setiap sepuluh tahun sekali. Sensus penduduk telah dilaksanakan sebanyak enam kali sejak Indonesia merdeka, yaitu tahun 1961, 1971, 1980, 1990, 2000, dan 2010.

Di dalam sensus penduduk, pencacahan dilakukan terhadap seluruh penduduk yang berdomisili di wilayah teritorial Indonesia termasuk warga negara asing kecuali anggota korps diplomatik negara sahabat beserta keluarganya.

Metode pengumpulan data dalam sensus dilakukan dengan wawancara antara petugas sensus dengan responden dan juga melalui e-census. Pencatatan penduduk menggunakan konsep *usual residence*, yaitu konsep di mana penduduk biasa bertempat tinggal. Bagi penduduk yang bertempat tinggal tetap dicacah di mana mereka biasa tinggal, sedangkan untuk penduduk yang tidak bertempat tinggal tetap dicacah di tempat di mana mereka ditemukan petugas sensus pada malam 'Hari Sensus'. Termasuk penduduk yang tidak bertempat tinggal tetap seperti tuna wisma, awak kapal berbendera Indonesia, penghuni perahu/rumah apung, masyarakat terpencil/terasing, dan pengungsi. Bagi mereka yang mempunyai tempat tinggal tetap dan sedang bepergian ke luar wilayah lebih dari enam bulan, tidak dicacah di tempat tinggalnya, tetapi dicacah di tempat tujuannya. Untuk tahun yang tidak dilaksanakan sensus penduduk, data kependudukan diperoleh dari hasil proyeksi

TECHNICAL NOTES

1. *The main source of demographic data is population census, which is conducted every ten years. Population Census has been conducted six times since Indonesia's independence: 1961, 1971, 1980, 1990, 2000, and 2010.*

The population census enumerates all residents who domicile in the entire territory of Indonesia including foreign citizens except the diplomatic corps members and their families.

The method of data collection in a population census involves interviewing respondents and conducting e-census. Enumeration of the population uses the concept of "usual residence", which is the concept of "places where people usually live". De jure was applied to the permanent residents, while de facto was applied to non-permanent residents. The permanent residents were enumerated in place where they normally live, the non-permanent residents were enumerated where they were found by the enumerators, on the night of 'Census Date'. The non permanent residents include homeless people, ship crew, boat people, remote area community, and internally displaced persons. Those who had permanent residence and had been travelling away from their home for six months or more were not enumerated in their permanent place, but in the place where they were during the census. For the periods where the population census is not conducted, population

penduduk. Proyeksi penduduk merupakan suatu perhitungan ilmiah yang didasarkan pada asumsi dari komponen-komponen perubahan penduduk, yaitu kelahiran, kematian, dan migrasi. Proyeksi penduduk Indonesia 2010–2035 menggunakan data dasar penduduk hasil SP2010.

projection is done to estimate population during those years. The population projection is an estimate based on the demographic components, such as birth, death, and migration. Indonesia's 2010–2035 population projection used the 2010 Population Census as the base population.

2. Penduduk Sumatera Barat adalah semua orang yang berdomisili di wilayah Sumatera Barat selama 6 bulan atau lebih dan atau mereka yang berdomisili kurang dari 6 bulan tetapi bertujuan menetap.
 3. Laju pertumbuhan penduduk adalah angka yang menunjukkan persentase pertambahan penduduk dalam jangka waktu tertentu.
 4. Kepadatan penduduk adalah rasio banyaknya penduduk per kilometer persegi.
 5. Rasio jenis kelamin adalah perbandingan antara penduduk laki-laki dan penduduk perempuan pada suatu wilayah dan waktu tertentu. Biasanya dinyatakan dengan banyaknya penduduk laki-laki untuk 100 penduduk perempuan.
 6. Distribusi penduduk adalah pola persebaran penduduk di suatu wilayah, baik berdasarkan batas-batas geografis maupun berdasarkan batas-batas administrasi pemerintahan.
 7. Komposisi penduduk adalah pola persebaran penduduk menurut karakteristiknya, contoh: penduduk
2. *The population of Sumatera Barat are all residents of the entire of Sumatera Barat who have stayed for six months or longer, and those who intended to stay more than six months even though their length of stay is less than six months.*
 3. *The growth rate of population is the number that show percentage of population growth within a specified period.*
 4. *Population density is ratio of population per square kilometer.*
 5. *Sex ratio is the ratio of males population to females population in a given area and time, usually expressed as the number of males for every 100 females.*
 6. *Population distribution is the pattern of population distribution in an area, either by geographic boundaries or by government administrative boundaries.*
 7. *Population composition is the pattern of population distribution by its characteristics, example:*

menurut kelompok umur, penduduk menurut jenis kelamin.

population by age group, population by sex.

8. Rumah tangga adalah seseorang atau sekelompok orang yang mendiami sebagian atau seluruh bangunan fisik/sensus dan biasanya tinggal bersama serta pengelolaan makan dari satu dapur. Yang dimaksud makan dari satu dapur adalah jika pengurusan kebutuhan sehari-harinya dikelola bersama-sama menjadi satu.
9. Anggota rumah tangga adalah semua orang yang biasanya bertempat tinggal di suatu rumah tangga, baik yang berada di rumah pada waktu pencacahan maupun yang sementara tidak ada.
10. Rata-rata anggota rumah tangga adalah angka yang menunjukkan rata-rata jumlah anggota rumah tangga per rumah tangga.
11. Istilah migrasi seumur hidup disebut bila provinsi tempat tinggal seseorang pada saat pencacahan berbeda dengan provinsi tempat lahirnya.
12. Istilah migrasi risen disebut bila provinsi tempat tinggal seseorang pada saat pencacahan berbeda dengan provinsi tempat tinggalnya 5 tahun yang lalu.
13. Penduduk usia kerja adalah penduduk yang berumur 15 tahun ke atas.
14. Angkatan kerja adalah penduduk usia kerja (15 tahun ke atas) yang bekerja, punya pekerjaan namun sementara tidak bekerja, dan pengangguran.
8. *Household is an individual or group of people living in a physical/census building unit or part of it and usually commit on a common provision for food and other essentials of living. Common provision for food means one organising daily needs for all of household members.*
9. *Household member are those who usually lives in a household regardless of their location at the time of enumeration.*
10. *Average household size is the average number of household members per household.*
11. *Lifetime migration terminology if someone's province of residence at the time of enumeration was different from his/her province of birthplace.*
12. *Recent migration terminology if someone's province of residence at the time of enumeration was different from his/her province of residence 5 years ago.*
13. *Working age population is persons of 15 years and over.*
14. *Labor force or economically active are persons of 15 years and over, who in the previous week were working, temporarily absent from work but having jobs, and unemployment.*

15. Bekerja adalah kegiatan ekonomi yang dilakukan oleh seseorang dengan maksud memperoleh atau membantu memperoleh pendapatan atau keuntungan dan lamanya bekerja paling sedikit 1 jam secara terus menerus dalam seminggu yang lalu (termasuk pekerja keluarga tanpa upah yang membantu dalam suatu usaha/kegiatan ekonomi).
15. *Working is economic activity conducted by a person and intended to earn income by doing work or helping to do work at least one hour continuously during the reference week (including unpaid family worker/s for any economic activity).*
16. Jumlah jam kerja seluruhnya adalah jumlah jam kerja yang digunakan untuk bekerja (tidak termasuk jam kerja istirahat resmi dan jam kerja yang digunakan untuk hal-hal di luar pekerjaan).
16. *Total working hours is the total hours spent by an employee to perform all jobs (excluding the time used for other activities which are not classified as work).*
17. Lapangan usaha adalah bidang kegiatan dari pekerjaan/tempat bekerja di mana seseorang bekerja. Klasifikasi lapangan usaha mengikuti Klasifikasi Baku Lapangan Usaha Indonesia (KBLI) dalam 1 digit.
17. *Industry is field of a person's activity or establishment. The classification of industries follows the Indonesia Standard Industrial Classification (KBLI) in one digit.*
18. Status pekerjaan adalah kedudukan seseorang dalam unit usaha/kegiatan dalam melakukan pekerjaan.
18. *Employment status is the status of a person at his place of work or establishment where he was employed.*
19. Berusaha sendiri tanpa dibantu orang lain adalah bekerja atau berusaha dengan menanggung risiko secara ekonomis, yaitu tidak menggunakan pekerja dibayar maupun pekerja tak dibayar, termasuk yang sifat pekerjaannya memerlukan teknologi atau keahlian khusus.
19. *Own-account worker is a person who works at his own risk without assisted by paid per mount worker or unpaid worker include technical job or skill job.*
20. Berusaha dibantu buruh tidak tetap/buruh tidak dibayar adalah bekerja atau berusaha atas risiko sendiri, dan menggunakan buruh/pekerja tak dibayar dan atau
20. *Employer assisted by temporary workers/unpaid worker is a person who works at his own risk and assisted by temporary worker/unpaid worker.*

buruh/pekerja tidak tetap.

21. Berusaha dibantu buruh tetap/ buruh dibayar adalah berusaha atas risiko sendiri dan mempekerjakan paling sedikit satu orang buruh/pekerja tetap yang dibayar.
22. Buruh/karyawan/pegawai adalah seseorang yang bekerja pada orang lain atau instansi/kantor/ perusahaan secara tetap dengan menerima upah/gaji baik berupa uang maupun barang. Buruh yang tidak mempunyai majikan tetap, tidak digolongkan sebagai buruh/karyawan, tetapi sebagai pekerja bebas. Seseorang dianggap memiliki majikan tetap jika memiliki 1 (satu) majikan (orang/ rumah tangga) yang sama dalam sebulan terakhir, khusus pada sektor bangunan batasannya tiga bulan. Apabila majikannya instansi/ lembaga, boleh lebih dari satu.
23. Pekerja bebas adalah seseorang yang bekerja pada orang lain/ majikan/institusi yang tidak tetap (lebih dari 1 majikan dalam sebulan terakhir) di usaha pertanian baik berupa usaha rumah tangga maupun bukan usaha rumah tangga, ataupun di nonpertanian atas dasar balas jasa dengan menerima upah atau imbalan baik berupa uang maupun barang, dan baik dengan sistem pembayaran harian maupun borongan.
24. Pekerja tak dibayar adalah seseorang yang bekerja membantu usaha untuk memperoleh penghasilan/keuntungan yang dilakukan oleh salah seorang anggota rumah tangga atau bukan anggota rumah tangga tanpa mendapat upah/gaji baik berupa uang maupun barang.
21. *Employer assisted by permanent workers/paid workers is a person who does his business at her/his own risk at least one assisted by paid permanent worker.*
22. *Employee is a person who work permanently for other people or institution/office/ company and gains some money/cash or goods as wage/salary. Labor who have no permanent employer is not categorized as a laborer/ worker/ employee but casual worker. A laborers in general is considered to have a permanent employer if he has the same employer during the past month, particularly for building construction sector is 3 months. If the employer is an institution, more than 1 (one) employer is allowed.*
23. *Casual employee is a person who does not work permanently for other people/employer/ institution (more than 1 employer during the last 1 month) in agricultural sector, either home industry or not home industry, or in non-agricultural sector based on remuneration paid with money or goods, and based on daily or contact payment system.*
24. *Unpaid worker is a person who intended to work without pay, either with money or good, in an establishment run by other members of the family, relative or neighbour.*

ULASAN

DESCRIPTION

Kependudukan

Penduduk Sumatera Barat tahun 2018 hasil proyeksi penduduk sebanyak 5,38 juta jiwa yang terdiri dari 2,68 juta laki-laki dan 2,70 juta perempuan dengan rasio jenis kelamin 99,27. Dibandingkan tahun lalu telah terjadi penambahan penduduk sekitar 60,59 ribu orang atau 1,14 persen.

Tingkat kepadatan penduduk Sumatera Barat tahun 2018, rata-rata 127 orang per km². Kepadatan penduduk tertinggi di Kota Bukittinggi mencapai 5.102 orang per km², sedangkan yang paling rendah terdapat di Kabupaten Kepulauan Mentawai yaitu sekitar 15 orang per km².

Struktur umur penduduk Sumatera Barat masuk kategori kelompok umur penduduk "muda" yang mana persentase penduduk usia mudanya (di bawah 15 tahun) tergolong tinggi yaitu 29,65 persen sedangkan komposisi penduduk usia tua (65 tahun ke atas) hanya 5,81 persen.

Jumlah rumahtangga di Sumatera Barat tahun 2018 telah mencapai 1,28 juta rumahtangga, sedikit meningkat dari tahun 2017 yaitu sebesar 1,26 juta rumahtangga. Rata-rata jumlah anggota rumahtangga tahun 2018 sebanyak 4 orang per rumahtangga.

Ketenagakerjaan

Dalam konsep ketenagakerjaan, penduduk dibagi atas dua kelompok, yaitu penduduk usia kerja dan penduduk bukan usia kerja. Yang dimaksud dengan penduduk usia kerja adalah penduduk berumur 15 tahun dan lebih. Tahun 2018

Population

The population of Sumatera Barat in 2018 consisted of 5.38 million people, with 2.68 million being male and 2.70 million being female; a gender ratio of 99.27. Compared to the previous year, the population figures increased to 60.59 thousand people. Such was an increase up to 1.14 percent.

The average population density in Sumatera Barat in 2018 totaled 127 people per square km. The densest region was in Bukittinggi Municipality with nearly 5.102 people per square km, a stark contrast with Mentawai Islands Regency which consisted of only 15 people per square km.

The age structure of Sumatera Barat fell to the "young population age group" category where the percentage of young people (under 15 years) was high. The Sumatera Barat encompasses 29.65 percent of the population, while the elder total (65 years and above), was only 5.81 percent.

The number of households in Sumatera Barat in 2018 amounted to as many as 1.28 million. The latter number was a slight increase from 2017's 1.26 million households. The average number of household members in 2018 consisted of 4 people per household.

Employment

In employment concept, the population was divided into two groups, namely the working age population and nonworking age group. The working age population included people at 15 years of age and older. Sumatera Barat's working-

penduduk usia mencapai 3,79 juta orang. Dari penduduk usia kerja tersebut, 2,55 juta orang diantaranya merupakan angkatan kerja, yang terdiri dari bekerja 2,41 juta orang dan pengangguran 141,7 ribu orang. Jumlah bukan angkatan kerja mencapai 1,24 juta orang terdiri dari penduduk yang bersekolah 421,95 ribu orang, mengurus rumah tangga 656,76 ribu orang dan lainnya sebanyak 163,57 ribu orang.

Jumlah angkatan kerja di tahun 2018 masih didominasi oleh laki-laki, yang mencapai 1,50 juta orang dengan Tingkat Partisipasi Angkatan Kerjanya (TPAK) sebesar 80,35 persen dan angkatan kerja perempuan sebesar 1,05 juta orang (dengan TPAP 54,53 persen). Sebaliknya jumlah bukan angkatan kerja lebih didominasi oleh perempuan yang tercatat sebanyak 874,51 ribu orang dan laki-laki hanya 367,75 ribu orang.

Jumlah pengangguran terbuka Agustus 2018 mencapai 141,68 ribu orang (dengan Tingkat Pengangguran Terbuka sebesar 5,55 persen). TPT laki-laki tercatat sebesar 4,91 persen, dan TPT perempuan sebesar 6,47 persen.

Berdasarkan tingkat pendidikan yang ditamatkan, tahun 2018 kelompok pengangguran terbuka tamatan Sekolah Menengah Atas (SMA) tercatat memiliki angka jumlah pengangguran tertinggi dibandingkan tingkat pendidikan lain yaitu sebanyak 35,57 ribu orang. Sementara jumlah penganggur dari kelompok tidak/belum pernah sekolah atau tidak/belum tamat SD, jumlah pengangguran terbukanya paling kecil yaitu hanya 7,07 ribu orang.

Jumlah penduduk yang bekerja tahun 2018 mencapai 2,41 juta orang. Pekerja laki-laki mencapai 1,43 juta orang dan perempuan 980,86 ribu

age population in 2018 reached 3.79 million people, consisting of 2.55 million in the labor force. The people included in the labor force consisted of 2.41 million working, while 141.7 thousand were unemployed. The nonworking age group included 1.24 million people. It consisted of 421.95 thousand students, 656.76 thousand housekeepers, with "other" categories consisting of 163.57 thousand people.

In 2018 the labor force was still dominated by male with 1.50 million people making the Labor Force Participation Rate (LFPR) be at 80.35 percent, while for females, the figure amounted to 1.05 million people (with LFPR of 54.53 percent). In contrast, the number of non-workforce members was dominated by female amounting to 874.51 thousand people. Males comprised of 367.75 thousand people.

Total unemployment in August, 2018 reached 141.68 thousand people (with the Total Unemployment Rate at 5.55 percent). The males' TUR recorded at 4.91 percent, and females' were at 6.47 percent.

Based on the education level attained in 2018, open unemployment for high school graduates were the highest unemployment rates comprising of as many as 35.57 thousand people. The unemployed numbers from Not Yet Completed Primary School/No Schooling group had the smallest open unemployment rate, consisting of 7.07 thousand people.

The total work population in 2018 reached 2.41 million people, where 1.43 million were male workers and 980.86 thousand were female workers. By age group, most workers in Sumatera Barat were between 35-44 years old (i.e., there were 573.13 thousand of them, comprising of 336.00 thousand male workers, and

orang. Jika berdasarkan kelompok umur, pekerja terbanyak Sumatera Barat tahun 2018 adalah kelompok umur 35-44 tahun (tercatat sebanyak 573,13 ribu orang, terdiri dari 336,00 ribu pekerja laki-laki dan 237,13 ribu orang pekerja perempuan).

Menurut lapangan pekerjaan utama, jumlah pekerja yang bekerja di sektor pertanian, kehutanan, dan perikanan masih dominan yaitu sebanyak 836,07 ribu orang. Sektor kedua terbanyak adalah sektor perdagangan besar dan eceran; reparasi mobil dan sepeda motor yang tercatat sebanyak 455,92 ribu orang.

Tahun 2018, dilihat jumlah jam kerja pekerja, penduduk yang jumlah jam kerja seluruhnya lebih dari 45 jam tercatat sebanyak 1.004,83 ribu orang. Sementara itu pekerja yang jumlah jam kerja pada pekerjaan utamanya dari 35-44 jam sebanyak 562,28 ribu orang.

Bila dilihat status pekerjaan utama, pekerja di Sumatera Barat masih didominasi oleh pekerja yang berstatus sebagai buruh/karyawan/pegawai (758,08 ribu orang), diikuti yang berstatus berusaha sendiri sebanyak 486,39 ribu orang.

Sementara itu, pekerja yang berstatus berusaha dibantu buruh tetap/buruh dibayar mencatat jumlah yang paling kecil, yaitu hanya sebanyak 97,13 ribu orang.

237.13 thousand female workers).

According to the main employment status, the number of workers employed in agriculture, forestry, and fishing was still the dominant number with as many as 836.07 thousand workers. The second largest sector was in Wholesale and Retail Trade; Repair of Motor Vehicles and Motorcycles, having 455.92 thousand workers.

In 2018, as partition by total working hours, most of employee, which was about 1,004.83 thousand people, had a working hour total of more than 45 hour per week. Meanwhile, employees who working hour on the main job between 35-44 hours were 562,28 thousand people.

Based on the main employment status, workers in Sumatera Barat were still dominated by laborers/employee (at 758.08 thousand); follows by their own worker status totaling to 486.39 thousand people.

Meanwhile, the employers status aided by permanent workers totaled 97.13 thousand people.

Gambar 3.1 Jumlah Penduduk Berumur 15 Tahun ke Atas Menurut Jenis Kelamin dan Jenis Kegiatan Utama Selama Seminggu yang Lalu di Provinsi Sumatera Barat (Orang), 2018
Picture 3.1 Population Aged 15 Years and Over by Sex and Type of Main Activity During The Previous Week in Sumatera Barat Province (People), 2018

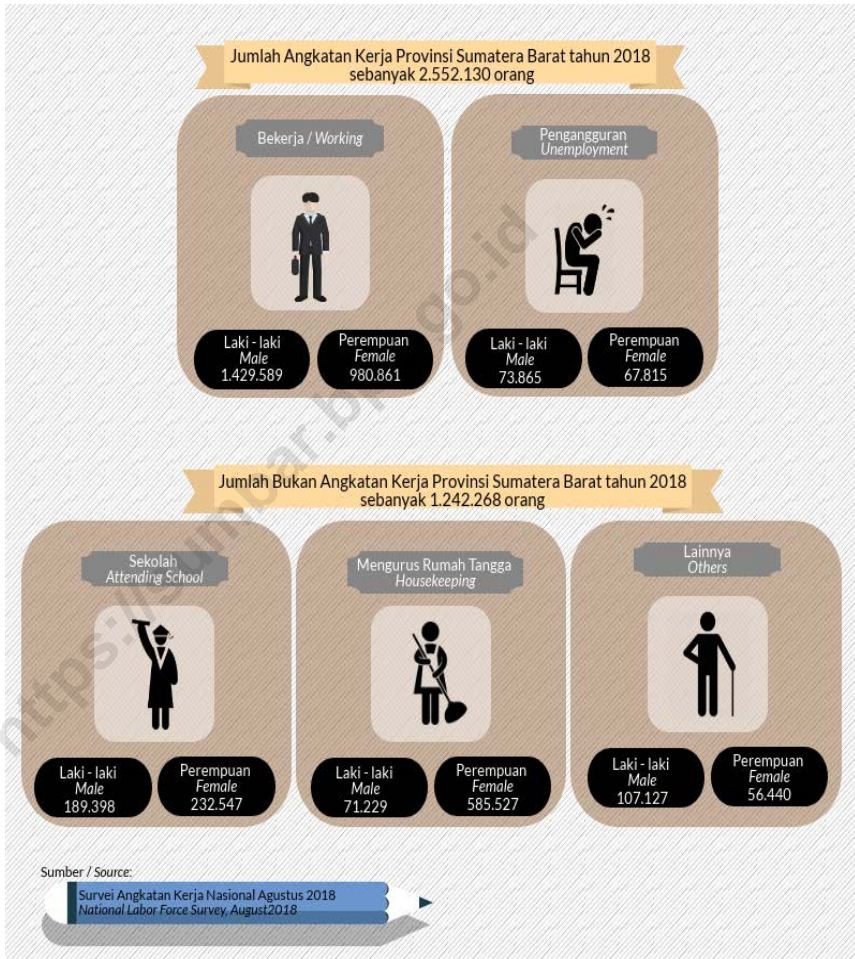

- Gambar** 3.2 Penduduk Berumur 15 Tahun ke Atas yang Bekerja Terbanyak dan Paling Sedikit pada Lapangan Pekerjaan Utama di Provinsi Sumatera Barat, 2018
Picture *Population Aged 15 Years and Over Who The Largest and The Fewest of Worked of Main Industry in Sumatera Barat Province, 2018*

Pekerjaan Penduduk Sumatera Barat



3.1 KEPENDUDUKAN/POPULATION

Tabel 3.1.1 Jumlah Penduduk, Laju Pertumbuhan Penduduk, Distribusi Persentase Penduduk, Kepadatan Penduduk, Rasio Jenis Kelamin Penduduk Menurut Kabupaten/Kota di Provinsi Sumatera Barat, 2000, 2010, dan 2018
Population, Population Growth Rate, Percentage Distribution of Population, Population Density, and Population Sex Ratio by Regency/ Municipality in Sumatera Barat Province, 2000, 2010, and 2018

Kabupaten/Kota Regency/Municipality	Jumlah Penduduk (orang) Population (people)				Laju Pertumbuhan Penduduk per Tahun Annual Population Growth Rate (%)
	SP2000 ¹	SP2010 ¹	SP2010 ²	2018 ²	SP2010 ² - 2018 ²
(1)	(2)	(3)	(4)	(5)	(6)
Kabupaten/Regency					
1. Kep. Mentawai	60 897	76 173	76 476	90 373	2,11
2. Pesisir Selatan	391 347	429 246	430 905	460 716	0,84
3. Solok	438 975	348 566	349 916	371 105	0,74
4. Sijunjung	307 810	201 823	202 601	233 810	1,81
5. Tanah Datar	327 114	338 494	339 792	347 407	0,28
6. Padang Pariaman	432 790	391 056	392 503	413 272	0,65
7. Agam	414 972	454 853	456 607	487 914	0,83
8. Lima Puluh Kota	311 773	348 555	349 906	379 514	1,02
9. Pasaman	513 674	253 299	254 312	278 480	1,14
10. Solok Selatan	NA	144 281	144 797	168 411	1,91
11. Dharmasraya	NA	191 422	192 100	241 571	2,91
12. Pasaman Barat	NA	365 129	366 474	435 612	2,18
Kota/Municipality					
1. Padang	713 242	833 562	836 671	939 112	1,45
2. Solok	48 120	59 396	59 631	69 776	1,98
3. Sawahlunto	50 868	56 866	57 086	61 898	1,02
4. Padang Panjang	40 139	47 008	47 198	52 994	1,46
5. Bukittinggi	91 983	111 312	111 725	128 783	1,79
6. Payakumbuh	97 901	116 825	117 320	133 703	1,65
7. Pariaman	NA	79 043	79 311	87 626	1,25
Jumlah/ Total	4 241 605	4 846 909	4 865 331	5 382 077	1,27

Bersambung/ Continued...

POPULATION AND EMPLOYMENT

Tabel 3.1.1 Lanjutan/*Continued*
Table

Kabupaten/Kota Regency/Municipality	Persentase Penduduk (%) Percentage Population (%)		Kepadatan Penduduk per km ² Population Density per sq.km	
	SP2010 ²	2018 ²	SP2010 ²	2018 ²
(1)	(7)	(8)	(9)	(10)
<i>Kabupaten/Regency</i>				
1. Kep. Mentawai	1,57	1,68	12,72	15,03
2. Pesisir Selatan	8,86	8,56	74,94	80,13
3. Solok	7,19	6,90	93,61	99,28
4. Sijunjung	4,16	4,34	64,71	74,68
5. Tanah Datar	6,98	6,45	254,34	260,04
6. Padang Pariaman	8,07	7,68	295,38	311,01
7. Agam	9,38	9,07	204,55	218,57
8. Lima Puluh Kota	7,19	7,05	104,32	113,14
9. Pasaman	5,23	5,17	64,42	70,54
10. Solok Selatan	2,98	3,13	43,27	50,33
11. Dharmasraya	3,95	4,49	64,87	81,58
12. Pasaman Barat	7,53	8,09	94,26	112,05
<i>Kota/Municipality</i>				
1. Padang	17,20	17,45	1 203,96	1 351,38
2. Solok	1,23	1,30	1 034,54	1 210,55
3. Sawahlunto	1,17	1,15	208,76	226,36
4. Padang Panjang	0,97	0,98	2 052,09	2 304,09
5. Bukittinggi	2,30	2,39	4 426,68	5 102,54
6. Payakumbuh	2,41	2,48	1 458,66	1 662,35
7. Pariaman	1,63	1,63	1 081,12	1 194,47
Jumlah/ Total	100,00	100,00	115,15	127,38

Bersambung/*Continued...*

Tabel 3.1.1 Lanjutan/*Continued*
Table

Kabupaten/Kota <i>Regency/Municipality</i>	Penduduk Menurut Jenis Kelamin, 2018 ² (Jiwa) <i>Population by Sex, 2018² (People)</i>			Rasio Jenis Kelamin <i>Sex Ratio</i>	
	Laki-Laki <i>Male</i>	Perempuan <i>Female</i>	Jumlah <i>Total</i>	2010 ²	2018 ²
(1)	(11)	(12)	(13)	(14)	(15)
Kabupaten/Regency					
1. Kep. Mentawai	46 998	43 375	90 373	107,48	108,35
2. Pesisir Selatan	228 571	232 145	460 716	97,47	98,46
3. Solok	183 592	187 513	371 105	96,89	97,91
4. Sijunjung	117 178	116 632	233 810	99,41	100,47
5. Tanah Datar	169 808	177 599	347 407	94,66	95,61
6. Padang Pariaman	203 602	209 670	413 272	96,06	97,11
7. Agam	240 226	247 688	487 914	95,90	96,99
8. Lima Puluh Kota	188 472	191 042	379 514	97,71	98,65
9. Pasaman	138 225	140 255	278 480	97,42	98,55
10. Solok Selatan	84 995	83 416	168 411	100,88	101,89
11. Dharmasraya	125 278	116 293	241 571	106,29	107,73
12. Pasaman Barat	220 325	215 287	435 612	101,26	102,34
Kota/Municipality					
1. Padang	469 737	469 375	939 112	99,02	100,08
2. Solok	34 611	35 165	69 776	97,38	98,42
3. Sawahlunto	30 820	31 078	61 898	97,46	99,17
4. Padang Panjang	26 402	26 592	52 994	98,16	99,29
5. Bukittinggi	62 484	66 299	128 783	93,19	94,25
6. Payakumbuh	66 512	67 191	133 703	97,81	98,99
7. Pariaman	43 277	44 349	87 626	96,59	97,58
Jumlah/ Total	2 681 113	2 700 964	5 382 077	98,09	99,27

Catatan/Notes: ¹ Hasil SP2010 (mei)/*The Result of The 2010 Population Census (May)*

² Hasil Proyeksi Penduduk Kabupaten/Kota Provinsi Sumatera Barat 2010-2020 (Pertengahan Tahun/Juni)/*The Result of Sumatera Barat Population Projection 2010-2020 (mid Year/ June)*

Sumber : BPS, Sensus Penduduk (SP) 2000, 2010 dan Proyeksi Penduduk Kabupaten/Kota Provinsi Sumatera Barat 2010-2020

Source : BPS, Population Census 2000, 2010 and Sumatera Barat Population Projection 2010-2020

POPULATION AND EMPLOYMENT

Tabel 3.1.2 Jumlah Penduduk Menurut Jenis Kelamin dan Kelompok Umur di Provinsi Sumatera Barat, 2018
Table Population by Sex and Age Group in Sumatera Barat Province, 2018

Kelompok Umur <i>Age Group</i>	Jenis Kelamin/Sex		
	Laki-Laki <i>Male</i>	Perempuan <i>Female</i>	Jumlah <i>Total</i>
(1)	(2)	(3)	(4)
0-4	275 149	264 934	540 083
5-9	275 666	265 499	541 165
10-14	262 799	251 809	514 608
15-19	246 372	238 499	484 871
20-24	224 766	220 705	445 471
25-29	204 405	202 276	406 681
30-34	196 443	192 617	389 060
35-39	177 670	184 190	361 860
40-44	174 541	175 162	349 703
45-49	155 546	158 216	313 762
50-54	134 783	141 470	276 253
55-59	118 299	127 440	245 739
60-64	96 794	103 093	199 887
65+	137 880	175 054	312 934
Jumlah/ <i>Total</i>	2018	2 681 113	5 382 077
	2017	2 649 599	5 321 489
	2016	2 617 273	5 259 528

Sumber : BPS, Proyeksi Penduduk Kabupaten/Kota Provinsi Sumatera Barat 2010–2020

Source : BPS, Sumatera Barat Population Projection 2010–2020

Tabel 3.1.3 Banyaknya Rumahtangga dan Rata-rata Besarnya Anggota Rumahtangga Menurut Kab/Kota di Provinsi Sumatera Barat , 2010 dan 2018
Number of Households and Average Household Size by Regency/ Municipality in Sumatera Barat Province, 2010 and 2018

Kabupaten/Kota Regency/Municipality	Rumahtangga Household		Rata-rata Besarnya Anggota Rumah Tangga/Average Household Size	
	2010	2018	2010	2018
(1)	(2)	(3)	(4)	(5)
Kabupaten/Regency				
1. Kep. Mentawai	18 165	21 554	4,17	4,19
2. Pesisir Selatan	98 968	106 185	4,33	4,34
3. Solok	82 452	87 737	4,22	4,23
4. Sijunjung	47 764	55 448	4,22	4,22
5. Tanah Datar	85 818	87 792	3,93	3,96
6. Padang Pariaman	89 145	93 903	4,38	4,40
7. Agam	110 754	118 566	4,10	4,12
8. Lima Puluh Kota	87 866	95 258	3,97	3,98
9. Pasaman	59 442	65 416	4,26	4,26
10. Solok Selatan	34 836	40 480	4,02	4,16
11. Dharmasraya	46 438	58 449	4,10	4,13
12. Pasaman Barat	85 796	102 216	4,25	4,26
Kota/Municipality				
1. Padang	194 294	219 457	4,28	4,28
2. Solok	13 939	16 393	4,24	4,26
3. Sawahlunto	14 051	15 286	4,05	4,05
4. Padang Panjang	10 967	12 385	4,17	4,28
5. Bukittinggi	26 939	31 167	4,13	4,13
6. Payakumbuh	27 900	31 968	4,18	4,18
7. Pariaman	16 970	18 799	4,65	4,66
Jumlah/Total	1 152 504	1 278 459	4,19	4,21

Sumber : BPS, Proyeksi Penduduk Kabupaten/Kota Provinsi Sumatera Barat 2010-2020
 Source : BPS, Sumatera Barat Population Projection 2010-2020

POPULATION AND EMPLOYMENT

Tabel 3.1.4 Persentase Penduduk 10 Tahun Ke atas Menurut Status Perkawinan dan Kabupaten/Kota di Provinsi Sumatera Barat, 2018
Table *Percentage of Population Aged 10 and Over by Marital Status and Regency/Municipality in Sumatera Barat Province, 2018*

Kabupaten/Kota Regency/Municipality	Status Perkawinan/Marital Status				Jumlah Total	
	Belum Kawin Single	Kawin Married	Cerai Hidup Divorced	Cerai Mati Widowed		
(1)	(2)	(3)	(4)	(5)	(6)	
Kabupaten/Regency						
1. Kep. Mentawai	34,04	61,49	0,82	3,65	100,00	
2. Pesisir Selatan	33,26	59,08	2,24	5,42	100,00	
3. Solok	34,60	55,87	2,59	6,94	100,00	
4. Sijunjung	31,35	60,55	2,81	5,28	100,00	
5. Tanah Datar	32,99	56,10	2,73	8,18	100,00	
6. Padang Pariaman	36,01	54,51	2,11	7,37	100,00	
7. Agam	36,42	53,80	2,20	7,58	100,00	
8. Lima Puluh Kota	28,94	60,86	2,79	7,42	100,00	
9. Pasaman	35,61	55,99	2,01	6,39	100,00	
10. Solok Selatan	31,83	61,00	3,13	4,05	100,00	
11. Dharmasraya	30,37	63,72	1,61	4,30	100,00	
12. Pasaman Barat	35,70	56,89	1,75	5,66	100,00	
Kota/Municipality						
1. Padang	40,76	52,76	2,05	4,42	100,00	
2. Solok	37,57	55,74	2,29	4,39	100,00	
3. Sawahlunto	30,91	59,86	3,18	6,05	100,00	
4. Padang Panjang	41,66	50,45	2,44	5,44	100,00	
5. Bukittinggi	38,96	54,50	1,70	4,85	100,00	
6. Payakumbuh	33,88	59,03	2,14	4,94	100,00	
7. Pariaman	41,32	49,08	1,97	7,63	100,00	
Jumlah/Total	2018	35,33	56,47	2,23	5,97	100,00
	2017	35,46	55,68	2,62	6,24	100,00
	2016	36,24	54,93	2,41	6,43	100,00
	2015	35,91	55,68	2,37	6,04	100,00
	2014	35,65	55,99	2,20	6,16	100,00

Sumber : BPS, Survei Sosial Ekonomi Nasional Maret 2018
 Source : BPS, National Social Economic Survey March 2018

Tabel 3.1.5 Persentase Penduduk Usia 10 Tahun Ke Atas Menurut Status Perkawinan dan Kelompok Umur di Provinsi Sumatera Barat, 2018
Percentage of Population Age 10 Years and Over According to Marital Status and Age Group in Sumatera Barat Province, 2018

Kelompok Umur <i>Group of Age</i>	Belum Kawin <i>Single</i>	Kawin <i>Married</i>	Ceraai Hidup <i>Divorced</i>	Ceraai Mati <i>Widowed</i>	Jumlah <i>Total</i>
(1)	(2)	(3)	(4)	(5)	(6)
Laki-Laki/Male					
< 25	96,63	3,36	0,02	0,00	100,00
25 - 49	17,16	80,23	1,52	0,49	100,00
50 +	1,12	89,99	2,33	6,56	100,00
Perempuan/Female					
< 25	87,12	12,27	0,61	0,00	100,00
25 - 49	5,11	88,75	3,94	2,20	100,00
50 +	0,58	58,12	5,40	35,90	100,00
Laki-Laki+Perempuan Male + Female					
< 25	91,88	7,81	0,31	0,00	100,00
25 - 49	11,44	84,49	2,73	1,34	100,00
50 +	0,83	73,08	3,96	22,13	100,00

Sumber : BPS, Survei Sosial Ekonomi Nasional Maret 2018
 Source : BPS, National Socio Economic Survey March 2018

POPULATION AND EMPLOYMENT

Tabel 3.1.6 Persentase Penduduk Perempuan Yang Pernah Kawin Menurut Kelompok Usia Perkawinan Pertama di Provinsi Sumatera Barat, 2016-2018
Table Percentage of Female Population Ever Married by Age at First Marriage Sumatera Barat Province, 2016-2018

Usia Perkawinan Pertama Age of First Marriage	Tahun/Year		
	2016	2017	2018
(1)	(2)	(3)	(4)
<16	5,36	4,78	5,30
16 - 24	73,99	74,27	72,32
25 +	20,65	20,95	22,38
Jumlah/Total	100,00	100,00	100,00

Sumber : BPS, Survei Sosial Ekonomi Nasional, 2016-2018
Source : BPS, National Socio Economic Survey, 2016-2018

Tabel 3.1.7 Jumlah Wajib KTP, Perekaman dan Kepemilikan e-KTP Menurut Jenis Kelamin dan Kabupaten/Kota di Provinsi Sumatera Barat, 2018
Ownership of e-ID cards by Sex and Regency/Municipality in Sumatera Barat Province, 2018

Kabupaten/Kota Regency/Municipality	Wajib KTP	Jumlah Perekaman	Kepemilikan e-KTP/ <i>Ownership of e-KTP</i>		
			Laki-Laki Male	Perempuan Female	Jumlah Total
(1)	(2)	(3)	(4)	(5)	(6)
Kabupaten/Regency					
1. Kep. Mentawai	57 388	55 541	27 870	25 723	53 593
2. Pesisir Selatan	354 374	331 542	146 191	155 349	301 540
3. Solok	267 701	258 543	118 421	122 147	240 568
4. Sijunjung	164 672	151 651	74 470	75 464	149 934
5. Tanah Datar	274 242	259 356	121 874	128 102	249 976
6. Padang Pariaman	291 925	284 019	133 919	143 222	277 141
7. Agam	383 527	352 081	166 681	174 788	341 469
8. Lima Puluh Kota	271 946	261 790	123 313	130 586	253 899
9. Pasaman	221 418	186 511	89 451	92 069	181 520
10. Solok Selatan	125 991	106 457	50 565	50 930	101 495
11. Dharmasraya	144 297	142 741	69 643	68 827	138 470
12. Pasaman Barat	290 885	263 467	125 935	129 484	255 419
Kota/Municipality					
1. Padang	638 479	624 866	298 696	307 776	606 472
2. Solok	50 352	48 007	23 328	24 090	47 418
3. Sawahlunto	47 054	46 371	22 335	22 956	45 291
4. Padang Panjang	39 936	38 471	18 839	19 312	38 151
5. Bukittinggi	84 845	82 376	39 964	41 218	81 182
6. Payakumbuh	97 775	94 416	45 825	46 913	92 738
7. Pariaman	66 051	62 309	29 830	31 152	60 982
Sumatera Barat	2018 3 872 858	3 650 515	1 727 150	1 790 108	3 517 258
	2017 ¹ 3 913 865	3 402 366	1 596 742	1 667 796	3 264 538

Catatan/Note : ¹ Angka Diperbaiki/Revised Figures

Sumber : Dinas Pengendalian Penduduk, KB, Kependudukan dan Pencatatan Sipil Provinsi Sumatera Barat

Source : Department of Population Control, Family Planning, Population and Civil Registry of Sumatera Barat Province

POPULATION AND EMPLOYMENT

Tabel 3.1.8 Kepemilikan Akte Kelahiran¹ Menurut Jenis Kelamin dan Kabupaten/ Kota di Provinsi Sumatera Barat, 2018
Ownership of Birth Certificate¹ by Sex and Regency/Municipality in Sumatera Barat Province, 2018

Kabupaten/Kota <i>Regency/Municipality</i>	Jenis Kelamin/Sex		
	Laki-Laki <i>Male</i>	Perempuan <i>Female</i>	Jumlah <i>Total</i>
(1)	(2)	(3)	(4)
Kabupaten/Regency			
1. Kep. Mentawai	21 608	19 358	40 966
2. Pesisir Selatan	115 130	109 491	224 621
3. Solok	80 546	78 665	159 211
4. Sijunjung	47 231	45 929	93 160
5. Tanah Datar	86 332	84 359	170 691
6. Padang Pariaman	87 683	88 108	175 791
7. Agam	99 906	98 087	197 993
8. Lima Puluh Kota	76 909	75 334	152 243
9. Pasaman	49 000	48 010	97 010
10. Solok Selatan	31 176	30 119	61 295
11. Dharmasraya	34 473	34 567	69 040
12. Pasaman Barat	88 589	87 698	176 287
Kota/Municipality			
1. Padang	166 367	162 355	328 722
2. Solok	20 208	20 006	40 214
3. Sawahlunto	17 536	17 169	34 705
4. Padang Panjang	22 414	22 684	45 098
5. Bukittinggi	38 439	38 080	76 519
6. Payakumbuh	28 500	27 931	56 431
7. Pariaman	20 435	20 643	41 078
Sumatera Barat	2018	1 132 482	1 108 593
	2017	949 013	928 200
			2 241 075
			1 877 213

Catatan/Note: ¹Mencakup semua Penduduk/All Population

Sumber : Dinas Pengendalian Penduduk, KB, Kependudukan dan Pencatatan Sipil Provinsi Sumatera Barat

Source : Department of Population Control, Family Planning, Population and Civil Registry of Sumatera Barat Province

Tabel 3.1.9 Jumlah Penduduk Umur 0-18 Tahun dan Kepemilikan Akte Kelahiran Menurut Kabupaten/Kota di Provinsi Sumatera Barat, 2018
Number Of Population Aged 0-18 and Ownership of Birth Certificate by Regency/Municipality in Sumatera Barat Province, 2018

Kabupaten/Kota Regency/Municipality	Jumlah Penduduk 0-18 Tahun Number of Population Aged 0-18	Kepemilikan Akta Ownership of e-ID Cards
(1)	(2)	(3)
Kabupaten/Regency		
1. Kep. Mentawai	33 140	27 882
2. Pesisir Selatan	174 691	171 541
3. Solok	132 068	113 083
4. Sijunjung	81 685	72 564
5. Tanah Datar	111 257	97 378
6. Padang Pariaman	152 466	120 749
7. Agam	166 367	136 775
8. Lima Puluh Kota	123 339	107 295
9. Pasaman	110 060	74 871
10. Solok Selatan	62 632	46 890
11. Dharmasraya	75 202	56 754
12. Pasaman Barat	158 562	142 917
Kota/Municipality		
1. Padang	292 362	219 123
2. Solok	26 125	24 684
3. Sawahlunto	21 840	20 958
4. Padang Panjang	20 036	18 857
5. Bukittinggi	41 214	37 759
6. Payakumbuh	45 150	40 562
7. Pariaman	30 541	25 325
Sumatera Barat	2018	1 858 737
	2017	1,819,743
		1,345,975

Sumber : Dinas Pengendalian Penduduk, KB, Kependudukan dan Pencatatan Sipil Provinsi Sumatera Barat
 Source : Department of Population Control, Family Planning, Population and Civil Registry of Sumatera Barat Province

3.2 KETENAGAKERJAAN/EMPLOYMENT

Tabel 3.2.1 Penduduk Berumur 15 Tahun ke Atas Menurut Jenis Kegiatan Selama Seminggu yang lalu dan Kelompok Umur di Provinsi Sumatera Barat (Orang), 2018
Population Aged 15 Years and Over by Type of Activity During The Previous Week and Age Group in Sumatera Barat Province (People), 2018

Kelompok Umur Age Group	Angkatan Kerja/Economically Active				Jumlah Angkatan Kerja Total of Economically Active
	Bekerja Working	Pengangguran ¹ / Unemployment ¹		Jumlah Total	
		Pernah Bekerja Ever Worked	Tidak Pernah Bekerja Never Worked		
(1)	(2)	(3)	(4)	(5)	(6)
15-19	94 606	3 872	16 841	20 713	115 319
20-24	228 908	16 122	45 171	61 293	290 201
25-29	286 043	8 737	17 712	26 449	312 492
30-34	290 959	7 003	5 414	12 417	303 376
35-39	285 569	4 956	3 072	8 028	293 597
40-44	287556	2 472	2 338	4 810	292 366
45-49	266 519	2 883	830	3 713	270 232
50-54	230 324	490	260	750	231 074
55-59	185 314	1 274	565	1 839	187 153
60+	254 652	1 502	166	1 668	256 320
Jumlah/Total 2018	2 410 450	49 311	92 369	141 680	2 552 130
2017	2 344 972	40 861	97 842	138 703	2 483 675

Bersambung/Continued....

Tabel 3.2.1 Lanjutan/*Continued*
Table

Kelompok Umur <i>Age Group</i>	Persentase Bekerja terhadap Angkatan Kerja / <i>Percentage of</i> <i>Working to Economically Active</i>	Bukan Angkatan Kerja/ <i>Not Economically Activ</i>			
		Sekolah <i>Attending School</i>	Mengurus Rumah Tangga <i>Housekeeping</i>	Lainnya <i>Others</i>	Jumlah Bukan Angkatan Kerja <i>Total of Not Economically Active</i>
(1)	(2)	(3)	(4)	(5)	(6)
15-19	82,04	314 111	36 807	17 524	368 442
20-24	78,88	72 866	62 093	20 981	155 940
25-29	91,54	9 662	77 221	7 234	94 117
30-34	95,91	6 739	73 705	5 497	85 941
35-39	97,27	5 102	59 046	4 228	68 376
40-44	98,63	3 853	49 966	4 169	57 988
45-49	99,68	2 510	39 840	2 161	44 511
50-54	99,02	3 249	38 076	4 320	45 645
55-59	99,35	3 515	48 234	9 051	60 800
60+	99,35	338	171 768	88 402	260 508
Jumlah/ <i>Total</i> 2018	94,45	421 945	656 756	163 567	1 242 268
2017	94,42	418 369	692 806	151 980	1 263 155

Bersambung/Continued....

POPULATION AND EMPLOYMENT

Tabel 3.2.1 Lanjutan/*Continued*
Table

Kelompok Umur <i>Age Group</i>	Jumlah <i>Total</i> (Angkatan Kerja + Bukan Angkatan Kerja) (<i>Economicall + Non Economically</i>)	Persentase Angkatan Kerja Terhadap Penduduk Usia Kerja <i>Percentage of Economically Active to Working Age Population</i>
(1)	(7)	(8)
15-19	483 761	23, 84
20-24	446 141	65, 05
25-29	406 609	76, 85
30-34	389 317	77, 93
35-39	361 973	81, 11
40-44	350 354	82, 33
45-49	314 743	83, 85
50-54	276 719	80, 39
55-59	247 953	80, 83
60+	516 828	49, 59
Jumlah/ <i>Total</i>		
2018	3 794 398	67, 26
2017	3 746 830	66, 29

Catatan/*Notes*: ¹1. Mencari Pekerjaan/*Looking for Work*

2. Mempersiapkan Usaha/*Establishing a new business/firm*

3. Merasa Tidak Mungkin Mendapatkan Pekerjaan/*Hopeless of Job*

4. Sudah Punya Pekerjaan Tetapi Belum Mulai Bekerja/*Have a Job in Future*

Sumber :BPS, Survei Angkatan Kerja Nasional, Agustus 2018

Source : BPS, National Labor Force Survey, August 2018

Tabel 3.2.2 Penduduk Berumur 15 Tahun ke Atas Menurut Jenis Kegiatan Utama Selama Seminggu yang Lalu dan Kabupaten/Kota di Provinsi Sumatera Barat (Orang), 2018
Population Aged 15 Years and Over by Type of Activity During The Previous Week and Regency/Municipality in Sumatera Barat Province (People), 2018

Kabupaten/Kota Regency/Municipality	Angkatan Kerja/Economically Active				Jumlah Angkatan Kerja Economically active
	Bekerja Working	Pengangguran ¹ /Unemployment ¹		Jumlah Total	
		Pernah Bekerja Ever Work	Tidak Pernah Bekerja Never Worked		
(1)	(2)	(3)	(4)	(5)	(6)
Kabupaten/Regency					
1. Kep. Mentawai	42 200	236	744	980	43 180
2. Pesisir Selatan	201 982	3 584	8 972	12 556	214 538
3. Solok	164 281	1 497	8 849	10 346	174 627
4. Sijunjung	106 061	750	2 761	3 511	109 572
5. Tanah Datar	166 215	2 311	4 354	6 665	172 880
6. Padang Pariaman	173 608	4 476	8 398	12 874	186 482
7. Agam	224 716	2 930	8 451	11 381	236 097
8. Lima Puluh Kota	191 453	2 346	2 961	5 307	196 760
9. Pasaman	117 914	1 603	5 765	7 368	125 282
10. Solok Selatan	81 240	1 716	3 328	5 044	86 284
11. Dharmasraya	111 862	1 576	3 007	4 583	116 445
12. Pasaman Barat	186 402	2 355	4 151	6 506	192 908
Kota/Municipality					
1. Padang	395 981	17 134	22 883	40 017	435 998
2. Solok	29 736	585	1 303	1 888	31 624
3. Sawahlunto	30 320	714	1 137	1 851	32 171
4. Padang Panjang	22 999	817	464	1 281	24 280
5. Bukittinggi	59 935	1 944	2 672	4 616	64 551
6. Payakumbuh	64 545	961	1 577	2 538	67 083
7. Pariaman	39 000	1 776	592	2 368	41 368
Jumlah/Total	2018	2 410 450	49 311	92 369	141 680
	2017	2 344 972	40 861	97 842	138 703
					2 483 675

Bersambung/Continued....

POPULATION AND EMPLOYMENT

Tabel 3.2.2 Lanjutan/*Continued*
Table

Kabupaten/Kota <i>Regency/Municipality</i>	Persentase Bekerja terhadap Angkatan Kerja <i>Percentage of Working to Economically Active</i>	Angkatan Kerja/ <i>Economically Active</i>			
		Sekolah Attending School	Mengurus Rumah Tangga <i>Housekeeping</i>	Lainnya <i>Other</i>	Jumlah Bukan Angkatan Kerja <i>Total of Economically active</i>
(1)	(7)	(8)	(9)	(10)	(11)
<i>Kabupaten/Regency</i>					
1. Kep. Mentawai	97,73	6 160	6 782	1 668	14 610
2. Pesisir Selatan	94,15	27 443	69 225	10 946	107 614
3. Solok	94,08	24 246	42 847	14 692	81 785
4. Sijunjung	96,80	15 506	28 871	6 795	51 172
5. Tanah Datar	96,14	24 700	41 617	11 717	78 034
6. Padang Pariaman	93,10	33 534	55 056	10 644	99 234
7. Agam	95,18	38 176	56 154	15 263	109 593
8. Lima Puluh Kota	97,30	21 144	37 262	14 894	73 300
9. Pasaman	94,12	20 033	35 562	6 610	62 205
10. Solok Selatan	94,15	11 141	14 774	3 395	29 310
11. Dharmasraya	96,06	14 937	33 671	5 268	53 876
12. Pasaman Barat	96,63	28 646	54 669	12 796	96 111
<i>Kota/Municipality</i>					
1. Padang	90,82	108 518	120 488	35 400	264 406
2. Solok	94,03	6 773	8 888	2 072	17 733
3. Sawahlunto	94,25	3 549	7 230	1 347	12 126
4. Padang Panjang	94,72	4 964	6 373	1 536	12 873
5. Bukittinggi	92,85	14 502	12 464	2 533	29 499
6. Payakumbuh	96,22	11 219	15 030	1 834	28 083
7. Pariaman	94,28	6 754	9 793	4 157	20 704
Jumlah/ <i>Total</i> 2018	94,45	421 945	656 756	163 567	1 242 268
2017	94,42	418 369	692 806	151 980	1 263 155

Bersambung/Continued....

Tabel 3.2.2 Lanjutan/*Continued*
Table

Kabupaten/Kota <i>Regency/Municipality</i>	Jumlah <i>Total</i>	Persentase Angkatan Kerja terhadap Penduduk Usia Kerja <i>Percentage of Economically Active to Working Age Population</i>
(1)	(12)	(13)
Kabupaten/Regency		
1. Kep. Mentawai	57 790	74,72
2. Pesisir Selatan	322 152	66,60
3. Solok	256 412	68,10
4. Sijunjung	160 744	68,17
5. Tanah Datar	250 914	68,90
6. Padang Pariaman	285 716	65,27
7. Agam	345 690	68,30
8. Lima Puluh Kota	270 060	72,86
9. Pasaman	187 487	66,82
10. Solok Selatan	115 594	74,64
11. Dharmasraya	170 321	68,37
12. Pasaman Barat	289 019	66,75
Kota/Municipality		
1. Padang	700 404	62,25
2. Solok	49 357	64,07
3. Sawahlunto	44 297	72,63
4. Padang Panjang	37 153	65,35
5. Bukittinggi	94 050	68,63
6. Payakumbuh	95 166	70,49
7. Pariaman	62 072	66,65
Jumlah/ <i>Total</i>	2018	3 794 398
	2017	3 746 830

Sumber :BPS, Survei Angkatan Kerja Nasional Agustus 2018
Source : BPS, National Labor Force Survey, August 2018

POPULATION AND EMPLOYMENT

Tabel 3.2.3 Jumlah Penduduk Berumur 15 Tahun ke Atas Menurut Jenis Kelamin dan Jenis Kegiatan Utama Selama Seminggu yang Lalu di Provinsi Sumatera Barat (Orang), 2018
Population Aged 15 Years and Over by Sex and Type of Activity During The Previous Week in Sumatera Barat Province (People), 2018

Kegiatan Utama <i>Main Activity</i>	Jenis Kelamin <i>Sex</i>		Jumlah <i>Total</i>
	Laki-Laki <i>Male</i>	Perempuan <i>Female</i>	
(1)	(2)	(3)	(4)
Angkatan Kerja/ <i>Economically Active</i>	1 503 454	1 048 676	2 552 130
Bekerja/ <i>Working</i>	1 429 589	980 861	2 410 450
Pengangguran Terbuka <i>Unemployment</i>	73 865	67 815	141 680
Bukan Angkatan Kerja <i>Economically Inactive</i>	367 754	874 514	1 242 268
Sekolah/ <i>Attending School</i>	189 398	232 547	421 945
Mengurus Rumah Tangga <i>Housekeeping</i>	71 229	585 527	656 756
Lainnya/ <i>Others</i>	107 127	56 440	163 567
Jumlah/ <i>Total</i>	1 871 208	1 923 190	3 794 398
Tingkat Partisipasi Angkatan Kerja <i>Economically Active Participation Rate</i>	80,35	54,53	67,26
Tingkat Pengangguran/ <i>Unemployment Rate</i>	4,91	6,47	5,55

Sumber :BPS, Survei Angkatan Kerja Nasional Agustus 2018
Source : BPS, National Labor Force Survey, August 2018

Tabel 3.2.4 Penduduk Berumur 15 Tahun ke Atas Menurut Jenis Kegiatan Selama Seminggu yang Lalu dan Pendidikan Tertinggi yang Ditamatkan di Provinsi Sumatera Barat (Orang), 2018
Population Aged 15 Years and Over by Type of Activity During The Previous Week and Educational Attainment in Sumatera Barat Province (People), 2018

Pendidikan Tertinggi yang Ditamatkan <i>Educational Attainment</i>	Angkatan Kerja <i>Economically Active</i>				Jumlah Angkatan Kerja <i>Economically active</i>	
	Bekerja <i>Working</i>	Pengangguran ¹ / <i>Unemployment</i> ¹				
		Pernah Bekerja <i>Ever Work</i>	Tidak Pernah Bekerja <i>Never Work</i>	Jumlah <i>Total</i>		
(1)	(2)	(3)	(4)	(5)	(6)	
Tidak/Belum Pernah Sekolah atau Tidak/Belum Tamat SD <i>Not Yet Completed Primary School/ No Schooling</i>	443 613	4 158	2 912	7 070	450 683	
Sekolah Dasar <i>Primary School</i>	449 075	5 358	6 766	12 124	461 199	
Sekolah Menengah Pertama <i>Junior High School</i>	448 048	9 641	10 504	20 145	468 193	
Sekolah Menengah Atas <i>Senior High School</i>	477 211	11 598	23 973	35 571	512 782	
Sekolah Menengah Atas Kejuruan <i>Vocational Senior High School</i>	253 347	8 362	18 545	26 907	280 254	
Diploma I/II/III/Akademi <i>Diploma I/II/III/Academy</i>	89 841	4 658	8 853	13 511	103 352	
Universitas <i>University</i>	249 315	5 536	20 816	26 352	275 667	
Jumlah/ <i>Total</i>	2018	2 410 450	49 311	92 369	141 680	2 552 130
	2017	2 344 972	40 861	97 842	138 703	2 483 675

Bersambung/Continued....

POPULATION AND EMPLOYMENT

Tabel 3.2.4 Lanjutan/*Continued*
Table

Pendidikan Tertinggi yang Ditamatkan <i>Educational Attainment</i>	Persentase Bekerja Terhadap Angkatan Kerja/ <i>Percentage of Working to Economically</i>	Angkatan Kerja <i>Economically Active</i>				
		Sekolah <i>Attending School</i>	Mengurus Rumah Tangga <i>Housekeeping</i>	Lainnya <i>Other</i>	Jumlah Bukan Angkatan Kerja <i>Total of Not Economically Active</i>	
(1)	(7)	(8)	(9)	(10)	(11)	
Tidak/Belum Pernah Sekolah atau Tidak/ Belum Tamat SD <i>Not Yet Completed Primary School/ No Schooling</i>	98,43	6 371	143 146	62 314	211 831	
Sekolah Dasar <i>Primary School</i>	97,37	59 609	118 248	29 428	207 285	
Sekolah Menengah Pertama <i>Junior High School</i>	95,70	226 379	125 792	21 401	373 572	
Sekolah Menengah Atas <i>Senior High School</i>	93,06	79 596	157 993	24 082	261 671	
Sekolah Menengah Atas Kejuruan <i>Vacational Senior High School</i>	90,40	16 130	54 203	15 000	85 333	
Diploma I/II/III/Akademi <i>Diploma I/II/III/Academy</i>	86,93	3 415	22 068	5 282	30 765	
Universitas <i>University</i>	90,44	30 445	35 306	6 060	71 811	
Jumlah/ <i>Total</i>	2018	94,45	421 945	656 756	163 567	1 242 268
	2017	94,42	418 369	692 806	151 980	1 263 155

Bersambung/Continued....

Tabel 3.2.4 Lanjutan/*Continued*
Table

Pendidikan Tertinggi yang Ditamatkan <i>Educational Attainment</i>	Jumlah <i>Total</i>	Persentase Angkatan Kerja terhadap Penduduk Usia Kerja <i>Percentage of Economically Active to Working Age Population</i>
(1)	(12)	(13)
Tidak/Belum Pernah Sekolah atau Tidak/Belum Tamat SD <i>Not Yet Completed Primary School/ No Schooling</i>	662 514	68,03
Sekolah Dasar <i>Primary School</i>	668 484	68,99
Sekolah Menengah Pertama <i>Junior High School</i>	841 765	55,62
Sekolah Menengah Atas <i>Senior High School</i>	774 453	66,21
Sekolah Menengah Atas Kejuruan <i>Vocational Senior High School</i>	365 587	76,66
Diploma I/II/III/Akademi <i>Diploma I/II/III/Academy</i>	134 117	77,06
Universitas <i>University</i>	347 478	79,33
Jumlah/ <i>Total</i> 2018	3 794 398	67,26
2017	3 746 830	66,29

Catatan/*Notes*: ¹ 1. Mencari Pekerjaan/*Looking for Work*

2. Mempersiapkan Usaha/*Establishing a new business/firm*

3. Merasa Tidak Mungkin Mendapatkan Pekerjaan/*Hopeless of Job*

4. Sudah Punya Pekerjaan Tetapi Belum Mulai Bekerja/*Have a Job in Future*

Sumber : BPS, Survei Angkatan Kerja Nasional, Agustus 2018

Source : BPS, National Labor Force Survey, August 2018

POPULATION AND EMPLOYMENT

Tabel 3.2.5 Jumlah Penduduk Berumur 15 Tahun ke Atas yang Bekerja Selama Seminggu yang Lalu Menurut Lapangan Pekerjaan Utama dan Status Pekerjaan Utama di Provinsi Sumatera Barat (Orang), 2018
Population Aged 15 Years and Over Who Worked During the Previous Week by Main Industry and Main Employment Status in Sumatera Barat Province (People), 2018

Status Pekerjaan Utama <i>Main Employment Status</i>	Lapangan Pekerjaan Utama ¹ / <i>Main Industry</i> ¹				
	A	B	C	D,E	F
(1)	(2)	(3)	(4)	(5)	(6)
Berusaha sendiri <i>Own account worker</i>	164 526	10 434	56 597	2 969	4 577
Berusaha dibantu buruh tidak tetap/buruh tak dibayar <i>Employer assisted by temporary worker/unpaid worker</i>	245 428	3 931	34 201	839	2 903
Berusaha dibantu buruh tetap/buruh dibayar <i>Employer assisted by permanent worker/paid worker</i>	19 268	4 311	13 429	109	11 603
Buruh/Karyawan/Pegawai <i>Regular employee</i>	68 597	13 424	61 150	8 271	57 651
Pekerja Bebas di Pertanian <i>Casual Agriculture Worker</i>	160 299	-	-	-	-
Pekerja Bebas di Non Pertanian <i>Casual Non Agriculture Worker</i>	-	5 956	20 118	904	69 043
Pekerja keluarga/tak dibayar <i>Family worker/unpaid worker</i>	177 953	1 561	24 557	1 062	989
Jumlah/Total	836 071	39 617	210 052	14 154	146 766

Catatan/Notes : ¹ A. Pertanian, Kehutanan, dan Perikanan / *Agriculture, Forestry, and Fishing*
 B. Pertambangan dan Penggalian / *Mining and Quarrying*
 C. Industri Pengolahan / *Manufacturing*
 D. Pengadaan Listrik dan Gas / *Electricity and Gas*
 E. Pengadaan Air; Pengelolaan Sampah, Limbah, dan Daur Ulang / *Water Supply; Sewerage, Waste Management, and Remediation Activities* ;
 F. Konstruksi / *Construction*

Bersambung/Continued....

Tabel 3.2.5 Lanjutan/*Continued*
Table

Status Pekerjaan Utama <i>Main Employment Status</i>	Lapangan Pekerjaan Utama ¹ / <i>Main Industry</i> ¹				
	G	H	I	J	K,L
(1)	(7)	(8)	(9)	(10)	(11)
Berusaha sendiri <i>Own account worker</i>	140 764	38 653	41 523	2 778	386
Berusaha dibantu buruh tidak tetap/buruh tak dibayar <i>Employer assisted by temporary worker/unpaid worker</i>	103 889	2 006	55 169	1 393	590
Berusaha dibantu buruh tetap/buruh dibayar <i>Employer assisted by permanent worker/paid worker</i>	29 327	2 412	10 438	907	NA
Buruh/Karyawan/Pegawai <i>Regular employee</i>	106 977	30 570	31 395	8 697	19 906
Pekerja Bebas di Pertanian <i>Casual Agriculture Worker</i>	-	-	-	-	-
Pekerja Bebas di Non Pertanian <i>Casual Non Agriculture Worker</i>	8 576	12 289	2 906	570	NA
Pekerja keluarga/tak dibayar <i>Family worker/unpaid worker</i>	66 383	437	39 925	399	NA
Jumlah/ <i>Total</i>	455 916	86 367	181 356	14 744	20 882

Catatan/Notes : ¹ G. Perdagangan Besar dan Eceran; Reparasi Mobil dan Sepeda Motor/
Wholesale and Retail Trade; Repair of Motor Vehicles and Motorcycles ;
H. Transportasi dan Pergudangan/*Transportation and Storage*
I. Peneyediaan Akomodasi dan Makan Minum/*Accommodation and Food Service Activities*
J. Informasi dan Komunikasi/*Information and Communication*
K. Jasa Keuangan dan Asuransi/*Financial and Insurance Activities*
L. Real Estat/*Real Estate Activities*

Bersambung/*Continued...*

POPULATION AND EMPLOYMENT

Tabel 3.2.5 Lanjutan/*Continued*
Table

Status Pekerjaan Utama <i>Main Employment Status</i>	Lapangan Pekerjaan Utama ¹ / <i>Main Industry</i> ¹					Jumlah <i>Total</i>
	M,N	O	P	Q	R, S, T, U	
(1)	(12)	(13)	(14)	(15)	(16)	(17)
Berusaha sendiri <i>Own account worker</i>	2 723	NA	795	3 026	16 643	486 394
Berusaha dibantu buruh tidak tetap/buruh tak dibayar <i>Employer assisted by temporary worker/unpaid worker</i>	2 387	NA	584	66	2 167	455 553
Berusaha dibantu buruh tetap/buruh dibayar <i>Employer assisted by permanent worker/paid worker</i>	3 109	NA	254	47	1 911	97 125
Buruh/Karyawan/Pegawai <i>Regular employee</i>	21 108	123 233	139 989	41 403	25 710	758 081
Pekerja Bebas di Pertanian <i>Casual Agriculture Worker</i>	-	-	-	-	-	160 299
Pekerja Bebas di Non Pertanian <i>Casual Non Agriculture Worker</i>	2 254	NA	NA	336	12 602	135 554
Pekerja keluarga/tak dibayar <i>Family worker/unpaid worker</i>	2 062	NA	174	NA	1 942	317 444
Jumlah/Total	33 643	123 233	141 796	44 878	60 975	2 410 450

Catatan/Notes : ¹ M,N. Jasa Perusahaan/*Business Activities*

O. Administrasi Pemerintahan, Pertahanan, dan Jaminan Sosial Wajib/
Public Administration and Defence; Compulsory Social Security

P. Jasa Pendidikan/*Education*

Q. Jasa Kesehatan dan Kegiatan Sosial/*Human Health and Social Work Activities*

R,S,T,U. Jasa Lainnya/*Other Services Activities*

Sumber : BPS, Survei Angkatan Kerja Nasional, Agustus 2018

Source : BPS, National Labor Force Survey, August 2018

Tabel 3.2.6 Jumlah Penduduk Berumur 15 Tahun ke Atas yang Bekerja Selama Seminggu yang Lalu Menurut Jenis Kelamin dan Status Pekerjaan Utama di Provinsi Sumatera Barat (Orang), 2018
Population Aged 15 Years and Over Who Worked During the Previous Week by Sex and Main Employment Status in Sumatera Barat Province (People), 2018

Status Pekerjaan Utama <i>Main Employment Status</i>	Jenis Kelamin/ Sex		Jumlah <i>Total</i>	
	Laki-Laki <i>Male</i>	Perempuan <i>Female</i>		
(1)	(2)	(3)	(5)	
Berusaha sendiri <i>Own account worker</i>	286 508	199 886	486 394	
Berusaha dibantu buruh tidak tetap/buruh tak dibayar <i>Employer assisted by temporary worker/unpaid worker</i>	284 989	170 564	455 553	
Berusaha dibantu buruh tetap/ buruh dibayar <i>Employer assisted by permanent worker/paid worker</i>	77 428	19 697	97 125	
Buruh/Karyawan/Pegawai <i>Regular employee</i>	467 930	290 151	758 081	
Pekerja Bebas di Pertanian <i>Casual Agriculture Worker</i>	107 264	53 035	160 299	
Pekerja Bebas di Non Pertanian <i>Casual Non Agriculture Worker</i>	113 644	21 910	135 554	
Pekerja keluarga/tak dibayar <i>Family worker/unpaid worker</i>	91 826	225 618	317 444	
Jumlah/ <i>Total</i>	2018	1 429 589	980 861	2 410 450
	2017	1 404 270	940 702	2 344 972

Sumber : BPS, Survei Angkatan Kerja Nasional, Agustus 2018
 Source : BPS, National Labor Force Survey, August 2018

POPULATION AND EMPLOYMENT

Tabel 3.2.7 Jumlah Penduduk Berumur 15 Tahun ke Atas yang Bekerja Selama Seminggu yang Lalu Menurut Lapangan Pekerjaan Utama dan Jumlah Jam Kerja pada Pekerjaan Utama di Provinsi Sumatera Barat (Orang), 2018
Population Aged 15 Years and Over Who Worked During the Previous Week by Main Industry and Total Working Hours on Main Job in Sumatera Barat Province (People), 2018

Jumlah Jam Kerja pada Pekerjaan Utama (jam) <i>Total Working Hours on Main Job (hours)</i>	Lapangan Pekerjaan Utama ¹ / <i>Main Industry ¹</i>				
	A	B	C	D,E	F
(1)	(2)	(3)	(4)	(5)	(6)
0 ²	20 799	1 736	6 529	NA	1 810
1 - 4	15 015	224	3 272	NA	290
5 - 9	51 495	384	7 781	642	654
10-14	76 362	1 184	17 605	346	1 038
15-19	74 804	1 247	14 362	593	1 553
20-24	108 674	2 305	13 889	330	7 705
25-34	167 001	3 703	24 998	2 722	11 023
35-44	174 754	9 772	46 300	4 097	37 107
45-54	104 098	11 618	40 475	4 313	67 794
55-59	21 021	4 746	16 244	241	9 806
60-74	18 866	2 444	15 137	679	7 771
75+	3 182	254	3 460	191	215
Jumlah/Total	836 071	39 617	210 052	14 154	146 766

Catatan/Notes: ¹ A. Pertanian, Kehutanan, dan Perikanan / *Agriculture, Forestry, and Fishing*
 B. Pertambangan dan Penggalian / *Mining and Quarrying*
 C. Industri Pengolahan / *Manufacturing*
 D. Pengadaan Listrik dan Gas / *Electricity and Gas*
 E. Pengadaan Air; Pengelolaan Sampah, Limbah, dan Daur Ulang / *Water Supply; Sewerage, Waste Management, and Remediation Activities* ;
 F. Konstruksi / *Construction*

² Sementara Tidak Bekerja / *Temporarily Not Working*

Bersambung/Continued....

Tabel 3.2.7 Lanjutan/*Continued*
Table

Jumlah Jam Kerja pada Pekerjaan Utama (jam) <i>Total Working Hours on Main Job (hours)</i>	Lapangan Pekerjaan Utama ¹ / <i>Main Industry</i> ¹				
	G	H	I	J	K,L
(1)	(7)	(8)	(9)	(10)	(11)
0 ²	5 906	1 799	2 843	47	342
1 - 4	4 792	1 161	1 006	216	144
5 - 9	9 790	487	5 777	414	NA
10-14	20 367	678	9 986	412	NA
15-19	14 938	3 936	7 002	670	414
20-24	27 807	5 033	11 408	276	525
25-34	42 322	9 517	20 479	942	1 842
35-44	81 757	17 669	34 006	3 431	7 375
45-54	96 940	20 858	27 234	4 246	6 808
55-59	50 949	8 121	17 903	1 969	707
60-74	75 723	12 408	30 205	1 958	2 392
75+	24 625	4 700	13 507	163	333
Jumlah/Total	455 916	86 367	181 356	14 744	20 882

Catatan/Notes : ¹ G. Perdagangan Besar dan Eceran; Reparasi Mobil dan Sepeda Motor/
Wholesale and Retail Trade; Repair of Motor Vehicles and Motorcycles ;
H. Transportasi dan Pergudangan/*Transportation and Storage*
I. Penyediaan Akomodasi dan Makan Minum/*Accommodation and Food Service Activities*
J. Informasi dan Komunikasi/*Information and Communication*
K. Jasa Keuangan dan Asuransi/*Financial and Insurance Activities*
L. Real Estat/*Real Estate Activities*

² Sementara Tidak Bekerja/*Temporarily Not Working*

Bersambung/Continued....

POPULATION AND EMPLOYMENT

Tabel 3.2.7 Lanjutan/*Continued*
Table

Jumlah Jam Kerja pada Pekerjaan Utama (jam) <i>Total Working Hours on Main Job (hours)</i>	Lapangan Pekerjaan Utama ¹ / <i>Main Industry</i> ¹					Jumlah <i>Total</i>
	M,N	O	P	Q	R, S, T, U	
(1)	(12)	(13)	(14)	(15)	(16)	(17)
0 ²	1 560	1 841	3 772	964	354	50 302
1 – 4	709	325	1 690	482	662	29 988
5 - 9	1 790	130	2 526	1 073	6 084	89 027
10-14	2 478	1 586	5 882	293	4 489	142 706
15-19	656	1 287	4 158	423	4 651	130 694
20-24	2 754	3 224	12 449	727	5 907	203 013
25-34	2 788	12 020	26 944	3 740	6 357	336 398
35-44	8 536	74 134	59 134	20 073	11 854	589 999
45-54	6 415	18 703	21 903	14 520	8 969	454 894
55-59	2 402	4 272	1 732	415	3 728	144 256
60-74	3 028	4 483	1 600	1 600	6 183	184 477
75+	527	1 228	6	568	1 737	54 696
Jumlah/Total	33 643	123 233	141 796	44 878	60 975	2 410 450

Catatan/Notes : ¹ M,N. Jasa Perusahaan/*Business Activities*

O. Administrasi Pemerintahan, Pertahanan, dan Jaminan Sosial Wajib/
Public Administration and Defence; Compulsory Social Security

P. Jasa Pendidikan/*Education*

Q. Jasa Kesehatan dan Kegiatan Sosial/*Human Health and Social Work Activities*

R,S,T,U. Jasa Lainnya/*Other Services Activities*

² Sementara Tidak Bekerja/*Temporarily Not Working*

Sumber : BPS, Survei Angkatan Kerja Nasional, Agustus 2018

Source : BPS, National Labor Force Survey, August 2018

Tabel 3.2.8 Penduduk Berumur 15 Tahun ke Atas yang Bekerja Selama Seminggu yang Lalu Menurut Lapangan Pekerjaan Utama dan Pendidikan Tertinggi yang Ditamatkan di Provinsi Sumatera Barat (Orang), 2018
Population Aged 15 Years and Over Who Worked During the Previous Week by Main Industry and Educational Attainment in Sumatera Barat Province (People), 2018

Pendidikan Tertinggi yang Ditamatkan <i>Educational Attainment</i>	Lapangan Pekerjaan Utama ¹ / <i>Main Industry</i> ¹				
	A	B	C	D,E	F
(1)	(2)	(3)	(4)	(5)	(6)
Tidak/Belum Pernah Sekolah atau Tidak/Belum Tamat SD <i>Not Yet Completed Primary School/ No Schooling</i>	274 618	10 221	37 211	2 753	23 459
Sekolah Dasar <i>Primary School</i>	244 547	11 113	36 174	1 018	31 580
Sekolah Menengah Pertama <i>Junior High School</i>	162 426	10 024	47 753	843	39 596
Sekolah Menengah Atas <i>Senior High School</i>	99 721	5 204	43 295	3 546	29 991
Sekolah Menengah Atas Kejuruan <i>Vocational Senior High School</i>	38 951	2 464	34 205	3 067	17 221
Diploma I/II/III/Akademi <i>Diploma I/II/III/Academy</i>	7 433	414	4 797	1 086	2 530
Universitas <i>University</i>	8 375	177	6 617	1 841	2 389
Jumlah/Total	836 071	39 617	210 052	14 154	146 766

Catatan/Notes : ¹ A. Pertanian, Kehutanan, dan Perikanan /*Agriculture, Forestry, and Fishing*
 B. Pertambangan dan Penggalian/*Mining and Quarrying*
 C. Industri Pengolahan/*Manufacturing*
 D. Pengadaan Listrik dan Gas/*Electricity and Gas*
 E. Pengadaan Air; Pengelolaan Sampah,Limbah, dan Daur Ulang/
Water Supply; Sewerage, Waste Management, and Remediation Activities ;
 F. Konstruksi/*Construction*

Bersambung/Continued....

POPULATION AND EMPLOYMENT

Tabel 3.2.8 Lanjutan/*Continued*
Table

Pendidikan Tertinggi yang Ditamatkan <i>Educational Attainment</i>	Lapangan Pekerjaan Utama ¹ / <i>Main Industry</i> ¹				
	G	H	I	J	K,L
(1)	(7)	(8)	(9)	(10)	(11)
Tidak/Belum Pernah Sekolah atau Tidak/Belum Tamat SD <i>Not Yet Completed Primary School/ No Schooling</i>	44 985	12 036	22 612	NA	262
Sekolah Dasar <i>Primary School</i>	66 055	12 983	31 573	87	670
Sekolah Menengah Pertama <i>Junior High School</i>	87 078	25 433	45 782	1 892	618
Sekolah Menengah Atas <i>Senior High School</i>	131 083	21 629	48 940	3 009	6 132
Sekolah Menengah Atas Kejuruan <i>Vocational Senior High School</i>	76 684	10 610	22 196	4 415	3 891
Diploma I/II/III/Akademi <i>Diploma I/II/III/Academy</i>	19 100	643	2 700	815	2 070
Universitas <i>University</i>	30 931	3 033	7 553	4 526	7 239
Jumlah/Total	455 916	86 367	181 356	14 744	20 882

Catatan/Notes : ¹ G. Perdagangan Besar dan Eceran; Reparasi Mobil dan Sepeda Motor/
Wholesale and Retail Trade; Repair of Motor Vehicles and Motorcycles ;
H. Transportasi dan Pergudangan/*Transportation and Storage*
I. Penyeediaan Akomodasi dan Makan Minum/*Accommodation and Food Service Activities*
J. Informasi dan Komunikasi/*Information and Communication*
K. Jasa Keuangan dan Asuransi/*Financial and Insurance Activities*
L. Real Estat/*Real Estate Activities*

Bersambung/Continued....

Tabel 3.2.8 Lanjutan/*Continued*
Table

Pendidikan Tertinggi yang Ditamatkan <i>Educational Attainment</i>	Lapangan Pekerjaan Utama ¹ / <i>Main Industry</i> ¹					Jumlah <i>Total</i>
	M,N	O	P	Q	R, S, T, U	
(1)	(12)	(13)	(14)	(15)	(16)	(17)
Tidak/Belum Pernah Sekolah atau Tidak/Belum Tamat SD <i>Not Yet Completed Primary School/ No Schooling</i>	1 644	921	467	661	11 763	443 613
Sekolah Dasar <i>Primary School</i>	3 175	1 405	615	1 506	6 574	449 075
Sekolah Menengah Pertama <i>Junior High School</i>	3 551	4 137	2 860	952	15 103	448 048
Sekolah Menengah Atas <i>Senior High School</i>	11 229	36 447	16 307	4 284	16 394	477 211
Sekolah Menengah Atas Kejuruan <i>Vocational Senior High School</i>	5 142	18 336	5 604	3 296	7 265	253 347
Diploma I/II/III/Akademi <i>Diploma I/II/III/Academy</i>	1 046	11 872	10 813	22 760	1 762	89 841
Universitas <i>University</i>	7 856	50 115	105 130	11 419	2 114	249 315
Jumlah/Total	33 643	123 233	141 796	44 878	60 975	2 410 450

Catatan/Notes : ¹ M,N. Jasa Perusahaan/*Business Activities*

O. Administrasi Pemerintahan, Pertahanan, dan Jaminan Sosial Wajib/
Public Administration and Defence; Compulsory Social Security

P. Jasa Pendidikan/*Education*

Q. Jasa Kesehatan dan Kegiatan Sosial/*Human Health and Social Work Activities*

R,S,T,U. Jasa Lainnya/*Other Services Activities*

Sumber : BPS, Survei Angkatan Kerja Nasional, Agustus 2018

Source : BPS, National Labor Force Survey, August 2018

POPULATION AND EMPLOYMENT

Tabel 3.2.9 Penduduk Berumur 15 Tahun ke Atas yang Bekerja Selama Seminggu yang Lalu Menurut Jenis Kelamin dan Jumlah Jam Kerja Pada Pekerjaan Utama di Provinsi Sumatera Barat (Orang), 2018
Population Aged 15 Years and Over Who Worked During the Previous Week by Sex and Total Working Hours on Main Job in Sumatera Barat Province (People), 2018

Jumlah Jam Kerja Pada Pekerjaan Utama (jam) <i>Total Working Hours on Main Job (Hours)</i>	Jenis Kelamin/sex		
	Laki-Laki <i>Male</i>	Perempuan <i>Female</i>	Jumlah <i>Total</i>
(1)	(2)	(3)	(4)
0 ¹	25 948	24 354	50 302
1-14	111 413	150 308	261 721
15-24	173 920	159 787	333 707
25-34	199 861	136 537	336 398
35-44	352 623	237 376	589 999
45+	565 824	272 499	838 323
Jumlah/ <i>Total</i>	2018	1 429 589	980 861
	2017	1 404 270	940 702
			2 344 972

Catatan/*Note* : ¹ Sementara tidak bekerja/*Temporarily Not Working*

Sumber : BPS, Survei Angkatan Kerja Nasional Agustus 2018

Source : BPS, National Labor Force Survey, August 2018

Tabel 3.2.10 Jumlah Penduduk Berumur 15 Tahun ke Atas yang Bekerja Selama Seminggu yang Lalu Menurut Jenis Kelamin dan Jumlah Jam Kerja Seluruhnya di Provinsi Sumatera Barat (Orang), 2018
Table *Population Aged 15 Years and Over Who Worked During the Previous Week by Sex and Total Working Hours in Sumatera Barat Province (People), 2018*

Jumlah Jam Kerja Seluruhnya (jam) <i>Total Working Hours (Hours)</i>	Jenis Kelamin/sex		
	Laki-Laki <i>Male</i>	Perempuan <i>Female</i>	Jumlah <i>Total</i>
(1)	(2)	(3)	(4)
0 ¹	25 948	24 354	50 302
1–14	93 177	137 497	230 674
15–24	129 080	134 274	263 354
25–34	164 084	134 923	299 007
35–44	331 041	231 239	562 280
45+	686 259	318 574	1 004 833
Jumlah/ <i>Total</i>	2018	1 429 589	980 861
	2017	1 404 270	940 702

Catatan/*Note* : ¹ Sementara tidak bekerja/*Temporarily Not Working*

Sumber : BPS, Survei Angkatan Kerja Nasional Agustus 2018

Source : BPS, National Labor Force Survey, August 2018

POPULATION AND EMPLOYMENT

Tabel 3.2.11 Jumlah Penduduk Berumur 15 Tahun ke Atas yang Bekerja Selama Seminggu yang Lalu Menurut Jumlah Jam Kerja Seluruhnya dan Kelompok Umur di Provinsi Sumatera Barat (Orang), 2018
Population Aged 15 Years and Over Who Worked During the Previous Week by Total Working Hours and Age Group in Sumatera Barat Province (People), 2018

Kelompok Umur Age Group		Jumlah Jam Kerja Seluruhnya (Jam)/Total Working Hours (Hours)			
		0 ¹	1-14	15-34	35+
(1)	(2)	(3)	(4)	(5)	
15-19	298	36 730	24 189	33 389	
20-24	3 495	28 609	51 194	145 610	
25-29	4 321	20 307	63 325	198 090	
30-34	7 399	16 895	64 527	202 138	
35-39	6 025	17 179	60 559	201 806	
40-44	5 429	18 243	55 822	208 062	
45-49	5 407	20 030	55 949	185 133	
50-54	3 529	13 494	52 842	160 459	
55-59	4 922	16 222	50 125	114 045	
60+	9 477	42 965	83 829	118 381	
Jumlah/Total	2018	50 302	230 674	562 361	1 567 113
	2017	52 922	203 423	598 358	1 490 269

Catatan/Note : ¹ Sementara tidak bekerja/Temporarily Not Working
Sumber : BPS, Survei Angkatan Kerja Nasional Agustus 2018
Source : BPS, National Labor Force Survey, August 2018

Tabel 3.2.12 Jumlah Penduduk Berumur 15 Tahun ke Atas yang Bekerja Selama Seminggu yang Lalu Menurut Jenis Kelamin dan Kelompok Umur di Provinsi Sumatera Barat (Orang), 2018
Population Aged 15 Years and Over Who Worked During the Previous Week by Sex and Age Group in Sumatera Barat Province (People), 2018

Kelompok Umur Age Group	Jenis Kelamin/Sex		
	Laki-Laki Male	Perempuan Female	Jumlah Total
(1)	(2)	(3)	(4)
15-19	65 989	28 617	94 606
20-24	138 405	90 503	228 908
25-29	179 056	106 987	286 043
30-34	177 493	113 466	290 959
35-39	168 902	116 667	285 569
40-44	167 094	120 462	287 556
45-49	149 132	117 387	266 519
50-54	130 751	99 573	230 324
55-59	103 847	81 467	185 314
60+	148 920	105 732	254 652
Jumlah/Total			
2018	1 429 589	980 861	2 410 450
2017	1 404 270	940 702	2 344 972

Sumber : BPS, Survei Angkatan Kerja Nasional Agustus 2018
 Source : BPS, National Labor Force Survey, August 2018

POPULATION AND EMPLOYMENT

Tabel 3.2.13 Penduduk Berumur 15 Tahun ke Atas yang Bekerja Selama Seminggu yang Lalu Menurut Pendidikan Tertinggi yang Ditamatkan dan Status Pekerjaan Utama di Provinsi Sumatera Barat (Orang), 2018
Population Aged 15 Years and Over Who Worked During the Previous Week by Education Attainment and Main Employment Status in Sumatera Barat Province (People), 2018

Status Pekerjaan Utama <i>Main Employment Status</i>	<=SD	SMP	SMA	Perguruan Tinggi	Jumlah <i>Total</i>
(1)	(2)	(3)	(4)	(5)	(6)
Berusaha sendiri <i>Own account worker</i>	199 972	105 468	154 581	26 373	486 394
Berusaha dibantu buruh tidak tetap/buruh tak dibayar <i>Employer assisted by temporary worker/unpaid worker</i>	237 239	87 940	111 065	19 309	455 553
Berusaha dibantu buruh tetap/buruh dibayar <i>Employer assisted by permanent worker/paid worker</i>	22 166	14 808	43 124	17 027	97 125
Buruh/Karyawan/Pegawai <i>Regular employee</i>	122 080	98 313	277 755	259 933	758 081
Pekerja Bebas di Pertanian <i>Casual Agriculture Worker</i>	107 911	31 608	20 662	118	160 299
Pekerja Bebas di Non Pertanian <i>Casual Non Agriculture Worker</i>	57 524	36 567	39 908	1 555	135 554
Pekerja keluarga/tak dibayar <i>Family worker/unpaid worker</i>	145 796	73 344	83 463	14 841	317 444
Jumlah/ <i>Total</i> 2018	892 688	448 048	730 558	339 156	2 410 450
2017	880 916	423 376	701 385	339 295	2 344 972

Sumber : BPS, Survei Angkatan Kerja Nasional Agustus 2018
Source : BPS, National Labor Force Survey, August 2018

Tabel 3.2.14 Jumlah Penduduk Berumur 15 Tahun ke Atas yang Bekerja Selama Seminggu yang Lalu Menurut Lapangan Pekerjaan Utama dan Kabupaten/Kota di Provinsi Sumatera Barat (Orang), 2018
Population Aged 15 Years and Over Who Worked During the Previous Week by Main Industry and Regency/Municipality in Sumatera Barat Province (People), 2018

Kabupaten/Kota Regency/Municipality	Lapangan Pekerjaan Utama ¹ /Main Industry ¹		
	A	C	G, I
(1)	(2)	(3)	(4)
Kabupaten/Regency			
1. Kep. Mentawai	28 912	1 462	3 517
2. Pesisir Selatan	90 136	11 889	51 739
3. Solok	90 026	5 951	28 848
4. Sijunjung	48 255	6 392	19 313
5. Tanah Datar	64 091	14 088	47 654
6. Padang Pariaman	58 918	23 432	44 188
7. Agam	79 463	27 062	61 387
8. Lima Puluh Kota	84 615	28 199	35 257
9. Pasaman	64 222	4 445	22 448
10. Solok Selatan	40 019	4 178	14 783
11. Dharmasraya	54 528	4 757	22 644
12. Pasaman Barat	83 182	8 715	54 506
Kota/Municipality			
1. Padang	27 579	41 670	135 495
2. Solok	1 271	2 536	12 413
3. Sawahlunto	4 991	4 227	5 588
4. Padang Panjang	940	1 471	7 407
5. Bukittinggi	2 150	7 323	28 477
6. Payakumbuh	8 881	7 687	27 633
7. Pariaman	3 892	4 568	13 975
Jumlah/Total	2018	836 071	210 052
			637 272

Catatan/Notes : ¹ A. Pertanian, Kehutanan, dan Perikanan /Agriculture, Forestry, and Fishing
 C. Industri Pengolahan/Manufacturing
 G. Perdagangan Besar dan Eceran; Reparasi Mobil dan Sepeda Motor/
 Wholesale and Retail Trade; Repair of Motor Vehicles and Motorcycles
 I. Penyediaan Akomodasi dan Makan Minum/Accommodation and Food Service Activities

Bersambung/Continued....

POPULATION AND EMPLOYMENT

Tabel 3.2.14 Lanjutan/*Continued*
Table

Kabupaten/Kota <i>Regency/Municipality</i>	Lapangan Pekerjaan Utama ^{1/} <i>Main Industry ¹</i>		Jumlah <i>Total</i>
	O, P, Q, R, S, T, U	B, D, E, F, H, J, K, L, M, N	
(1)	(5)	(6)	(7)
Kabupaten/Regency			
1. Kep. Mentawai	5 215	3 094	42 200
2. Pesisir Selatan	28 649	19 569	201 982
3. Solok	17 763	21 693	164 281
4. Sijunjung	12 894	19 207	106 061
5. Tanah Datar	20 807	19 575	166 215
6. Padang Pariaman	22 804	24 266	173 608
7. Agam	29 438	27 366	224 716
8. Lima Puluh Kota	21 045	22 337	191 453
9. Pasaman	13 178	13 621	117 914
10. Solok Selatan	11 711	10 549	81 240
11. Dharmasraya	12 125	17 808	111 862
12. Pasaman Barat	22 085	17 914	186 402
Kota/Municipality			
1. Padang	90 172	101 065	395 981
2. Solok	8 484	5 032	29 736
3. Sawahlunto	7 216	8 298	30 320
4. Padang Panjang	8 493	4 688	22 999
5. Bukittinggi	15 179	6 806	59 935
6. Payakumbuh	13 533	6 811	64 545
7. Pariaman	10 091	6 474	39 000
Jumlah/Total	370 882	356 173	2 410 450

Catatan/Notes : ¹ B. Pertambangan dan Penggalan/*Mining and Quarrying*; D. Pengadaan Listrik dan Gas/*Electricity and Gas*; E. Pengadaan Air; Pengelolaan Sampah, Limbah, dan Daur Ulang/*Water Supply; Sewerage, Waste Management, and Remediation Activities* ; F. Konstruksi/*Construction*; H. Transportasi dan Pergudangan/*Transportation and Storage*; J. Informasi dan Komunikasi/*Information and Communication*; K. Jasa Keuangan dan Asuransi/*Financial and Insurance Activities* ; L. Real Estat/*Real Estate Activities*; M, N. Jasa Perusahaan/*Business Activities*; O. Administrasi Pemerintahan, Pertahanan, dan Jaminan Sosial Wajib/*Public Administration and Defence; Compulsory Social Security*; P. Jasa Pendidikan/*Education* Q. Jasa Kesehatan dan Kegiatan Sosial/*Human Health and Social Work Activities*; R, S, T, U. Jasa Lainnya/*Other Services Activities*

Sumber : BPS, Survei Angkatan Kerja Nasional, Agustus 2018
Source : BPS, National Labor Force Survey, August 2018

Tabel 3.2.15 Penduduk Berumur 15 Tahun ke Atas yang Bekerja Selama Seminggu yang Lalu Menurut Jenis Kelamin dan Lapangan Pekerjaan Utama di Provinsi Sumatera Barat (Orang), 2018
Table *Population Aged 15 Years and Over Who Worked During the Previous Week by Sex and Main Industry in Sumatera Barat Province (People), 2018*

Lapangan Pekerjaan Utama ¹ <i>Main Industry ¹</i>	Jenis Kelamin <i>Sex</i>		Jumlah <i>Total</i>
	Laki-Laki <i>Male</i>	Perempuan <i>Female</i>	
(1)	(2)	(3)	(4)
A	539 888	296 183	836 071
B	36 687	2 930	39 617
C	98 435	111 617	210 052
D,E	11 510	2 644	14 154
F	144 437	2 329	146 766
G	245 566	210 350	455 916
H	84 015	2 352	86 367
I	60 372	120 984	181 356

Catatan/Notes : ¹ A. Pertanian, Kehutanan, dan Perikanan / *Agriculture, Forestry, and Fishing*
 B. Pertambangan dan Penggalian / *Mining and Quarrying*
 C. Industri Pengolahan / *Manufacturing*
 D. Pengadaan Listrik dan Gas / *Electricity and Gas*
 E. Pengadaan Air; Pengelolaan Sampah, Limbah, dan Daur Ulang / *Water Supply; Sewerage, Waste Management, and Remediation Activities* ;
 F. Konstruksi / *Construction*
 G. Perdagangan Besar dan Eceran; Reparasi Mobil dan Sepeda Motor / *Wholesale and Retail Trade; Repair of Motor Vehicles and Motorcycles* ;
 H. Transportasi dan Pergudangan / *Transportation and Storage*
 I. Penyediaan Akomodasi dan Makan Minum / *Accommodation and Food Service Activities*

Bersambung/Continued....

Tabel 3.2.15 Lanjutan/*Continued*
Table

Lapangan Pekerjaan Utama ¹ <i>Main Industry ¹</i>	Jenis Kelamin <i>Sex</i>		
	Laki-Laki <i>Male</i>	Perempuan <i>Female</i>	Jumlah <i>Total</i>
(1)	(2)	(3)	(4)
J	9 419	5 325	14 744
K, L	13 860	7 022	20 882
M, N	23 999	9 644	33 643
O	81 716	41 517	123 233
P	38 160	103 636	141 796
Q	13 128	31 750	44 878
R, S, T, U	28 397	32 578	60 975
Jumlah/ <i>Total</i>	2018	1 429 589	980 861
	2017	1 404 270	940 702

Catatan/Notes : ¹ J. Informasi dan Komunikasi/*Information and Communication*

K. Jasa Keuangan dan Asuransi/*Financial and Insurance Activities*

L. Real Estat/*Real Estate Activities*

M, N. Jasa Perusahaan/*Business Activities*

O. Administrasi Pemerintahan, Pertahanan, dan Jaminan Sosial Wajib/
Public Administration and Defence; Compulsory Social Security

P. Jasa Pendidikan/*Education*

Q. Jasa Kesehatan dan Kegiatan Sosial/*Human Health and Social Work Activities*

R, S, T, U. Jasa Lainnya/*Other Services Activities*

Sumber : BPS, Survei Angkatan Kerja Nasional Agustus 2018

Source : BPS, National Labor Force Survey August 2018

Tabel 3.2.16 Tingkat Pengangguran Terbuka (TPT) dan Tingkat Partisipasi Angkatan Kerja (TPAK) Menurut Kabupaten/Kota di Provinsi Sumatera Barat (Orang), 2018
Unemployment Rate (UR) and Labour Force Participation Rate (LFPR) by Regency/Municipality in Sumatera Barat Province (People), 2018

Kabupaten/Kota Regency/Municipality	TPT/UR*			TPAK/LFPR*		
	2016**	2017	2018	2016**	2017	2018
(1)	(2)	(3)	(4)	(5)	(6)	(7)
Kabupaten/Regency						
1. Kep. Mentawai	...	1,96	2,27	...	77,95	74,72
2. Pesisir Selatan	...	5,95	5,85	...	64,03	66,60
3. Solok	...	6,05	5,92	...	67,50	68,10
4. Sijunjung	...	3,32	3,20	...	68,21	68,17
5. Tanah Datar	...	3,72	3,86	...	66,51	68,90
6. Padang Pariaman	...	6,65	6,90	...	64,12	65,27
7. Agam	...	4,23	4,82	...	66,07	68,30
8. Lima Puluh Kota	...	2,6	2,70	...	72,63	72,86
9. Pasaman	...	6,81	5,88	...	70,63	66,82
10. Solok Selatan	...	5,54	5,85	...	69,19	74,64
11. Dharmasraya	...	3,69	3,94	...	64,53	68,37
12. Pasaman Barat	...	3,99	3,37	...	68,63	66,75
Kota/Municipality						
1. Padang	...	9,44	9,18	...	61,15	62,25
2. Solok	...	5,88	5,97	...	66,29	64,07
3. Sawahlunto	...	6,19	5,75	...	70,44	72,63
4. Padang Panjang	...	5,43	5,28	...	64,17	65,35
5. Bukittinggi	...	6,94	7,15	...	65,23	68,63
6. Payakumbuh	...	3,45	3,78	...	71,42	70,49
7. Pariaman	...	5,97	5,72	...	65,20	66,65
Jumlah/Total	6,89	5,58	5,55	64,56	66,29	67,26

Catatan/Note :*) : Menggunakan penimbang hasil proyeksi penduduk tahun 2010-2020/Use Estimated from Projection Population 2010-2020

**) : Tahun 2016 sampel tidak mencukupi untuk menggambarkan data Kabupaten/Kota/ In 2016 the sample was insufficient to describe Regency/Municipality

Sumber : BPS, Survei Angkatan Kerja Nasional, Agustus 2016-2018

Source : BPS, National Labor Force Survey August 2016-2018

POPULATION AND EMPLOYMENT

Tabel 3.2.17 Banyaknya Pendaftaran, Penempatan dan Permintaan Tenaga Kerja Menurut Jenis Kelamin dan Bulan di Provinsi Sumatera Barat, 2018
Table Number of Register, Placement and Labour Force Demand by Sex and Month in Sumatera Barat Province, 2018

Bulan/Month	Pendaftaran/Register			Penempatan/ Placement			Permintaan/Labour Force Demand			
	Laki-laki Male	Perempuan Female	Jumlah Total	Laki-laki Male	Perempuan Female	Jumlah Total	Laki-laki Male	Perempuan Female	Jumlah Total	
(1)	(2)	(3)	(4)	(5)	(6)	(7)	(8)	(9)	(10)	
Januari/January	1 010	1 475	2 485	111	191	302	111	191	302	
Februari/February	1 097	1 502	2 599	90	175	265	90	175	265	
Maret/March	2 233	3 226	5 459	595	357	952	595	357	952	
April/April	924	1 441	2 365	579	506	1 085	579	506	1 085	
Mei/May	350	611	961	90	208	298	90	208	298	
Juni/June	419	646	1 065	98	158	256	98	158	256	
Juli/July	1 204	2 493	3 697	60	219	279	60	219	279	
Agustus/August	1 706	2 522	4 228	182	279	461	182	279	461	
September/ September	1 964	4 081	6 045	109	231	340	109	231	340	
Oktober/October	2 098	2 598	4 696	981	513	1 494	981	513	1 494	
November/ November	1 283	885	2 168	681	205	886	681	205	886	
Desember/ December	1 218	2 012	3 230	341	636	977	341	636	977	
Jumlah/Total	2018	15 506	23 492	38 998	3 917	3 678	7 595	3 917	3 678	7 595
	2017	14 789	14 369	29 158	4 670	4 142	8 812	4 670	4 142	8 812
	2016	14 549	14 924	29 473	4 391	2 419	6 810	4 394	2 427	6 821
	2015	16 519	17 900	34 419	4 340	2 240	6 580	4 644	2 487	7 131
	2014	11 140	14 851	25 991	1 538	2 174	3 712	1 775	2 383	4 158

Sumber : Dinas Tenaga Kerja dan Transmigrasi Provinsi Sumatera Barat

Source : Manpower and Transmigration Extention Service of Sumatera Barat

Tabel 3.2.18 Pencari Kerja Terdaftar Menurut Jenis Kelamin dan Tingkat Pendidikan Tertinggi yang Ditamatkan di Provinsi Sumatera Barat (Orang), 2018
Registered Job Applicants by Sex and Educational Attainment in Sumatera Barat Province (People), 2018

Tingkat Pendidikan Yang Ditamatkan <i>Education Attainment</i>	Jenis Kelamin <i>Sex</i>		
	Laki-laki <i>Male</i>	Perempuan <i>Female</i>	Jumlah <i>Total</i>
(1)	(2)	(3)	(4)
Tidak/Belum Pernah Sekolah <i>No Schooling</i>	-	-	-
Tidak/Belum Tamat SD <i>Not Yet Completed Primary School</i>	-	-	-
Sekolah Dasar <i>Primary School</i>	54	56	110
Sekolah Menengah Pertama <i>Junior High School</i>	381	753	1 134
Sekolah Menengah Atas <i>Senior High School</i>	5 096	6 315	11 411
Sekolah Menengah Atas Kejuruan <i>Vocational Senior High School</i>	4 888	4 457	9 345
Diploma I/II/III/Akademi <i>Diploma I/II/III/Academy</i>	1 346	3 869	5 215
Universitas <i>University</i>	3 741	8 042	11 783
Jumlah/ <i>Total</i>	2018	15 506	23 492
	2017	15 506	23 492
	2016	14 549	14 924

Sumber : Dinas Tenaga Kerja dan Transmigrasi Provinsi Sumatera Barat
 Source : Manpower and Transmigration Extension Service of Sumatera Barat Province

POPULATION AND EMPLOYMENT

Tabel 3.2.19 Rata-Rata Upah/Gaji Bersih Sebulan Buruh/Karyawan Menurut Kabupaten/Kota di Provinsi Sumatera Barat (Rupiah), 2017-2018
Table *Average of Net Wage/Salary per Month of Employee/Laborer by Regency/Municipality in Sumatera Barat Province (Rupiahs), 2017-2018*

Kabupaten/Kota Regency/Municipality	Rata-rata Upah Buruh/ Karyawan Average of wage/Salary Employee/Laborer	
	2017	2018
(1)	(2)	(3)
Kabupaten/Regency		
1. Kep. Mentawai	2 089 406	2 126 155
2. Pesisir Selatan	2 441 736	2 422 106
3. Solok	2 640 149	2 554 314
4. Sijunjung	2 186 049	2 107 613
5. Tanah Datar	2 450 319	2 607 638
6. Padang Pariaman	2 298 201	2 234 528
7. Agam	2 424 019	2 785 180
8. Lima Puluh Kota	2 302 469	2 254 919
9. Pasaman	2 390 029	1 894 513
10. Solok Selatan	2 570 220	2 587 119
11. Dharmasraya	2 573 883	2 896 950
12. Pasaman Barat	2 381 972	2 220 302
Kota/Municipality		
1. Padang	2 664 304	2 836 982
2. Solok	3 238 242	2 971 927
3. Sawahlunto	2 736 073	2 766 779
4. Padang Panjang	2 758 062	2 723 801
5. Bukittinggi	2 743 532	2 744 429
6. Payakumbuh	2 639 265	2 969 861
7. Pariaman	2 684 659	2 661 844
Sumatera Barat	2 543 978	2 609 014

Sumber : BPS, Survei Angkatan Kerja Nasional Agustus 2017 dan 2018
Source : BPS, National Labor Force Survey August 2017 and 2018

Tabel 3.2.20 Banyaknya Pencari Kerja Menurut Jenis Penempatan, Jenis Kelamin, dan Kelompok Umur di Provinsi Sumatera Barat, 2018
Number of Job Seeker by Type Placement, Sex, and Age Group in Sumatera Barat Province, 2018

Jenis Kelamin dan Kelompok Umur <i>Sex and Age Group</i>	Belum ditempatkan Tahun yang lalu <i>Not Yet Placed Last Year</i>	Terdaftar dalam Tahun ini <i>Registered This Year</i>	Ditempatkan dalam Tahun ini <i>Assigned This Year</i>	Dihapuskan pada Tahun ini <i>Abolished This Year</i>	Belum ditempatkan Tahun Ini <i>Not yet Placed This Year</i>	
(1)	(2)	(3)	(4)	(5)	(6)	
Laki-laki/ <i>Male</i>	35 501	15 506	3 917	7 374	39 716	
10 - 14	-	-	-	-	-	
15 - 19	8 836	4 224	462	2 135	10 463	
20 - 29	19 902	9 319	2 193	4 640	22 388	
30 - 44	5 772	1 787	1 063	529	5 967	
45 - 54	978	171	194	70	885	
55 +	13	5	5	-	13	
Perempuan/ <i>Female</i>	47 756	23 492	3 678	9 427	58 143	
10-14	-	-	-	-	-	
15-19	11 990	5 968	467	2 482	15 009	
20-29	27 749	15 500	2 802	6 278	34 169	
30-44	5 981	1 985	385	626	6 955	
45-54	2 019	38	23	41	1 993	
55 +	17	1	1	-	17	
Laki-laki + Perempuan <i>Both Sex</i>	83 257	38 998	7 595	16 801	97 859	
10-14	-	-	-	-	-	
15-19	20 826	10 192	929	4 617	25 472	
20-29	47 651	24 819	4 995	10 918	56 557	
30-44	11 753	3 772	1 448	1 155	12 922	
45-54	2 997	209	217	111	2 878	
55 +	30	6	6	-	30	
Jumlah/ <i>Total</i>	2018	83 257	38 998	7 595	16 801	97 859
	2017	91 720	29 158	8 812	28 809	83 257
	2016	88 537	29 473	6 810	19 480	91 720
	2015	90 011	34 419	6 580	29 313	88 537
	2014	102 272	25 991	3 712	34 540	90 011

Sumber : Dinas Tenaga Kerja dan Transmigrasi Provinsi Sumatera Barat

Source : Manpower and Transmigration Extension Service of Sumatera Barat Province

POPULATION AND EMPLOYMENT

Tabel 3.2.21 Banyaknya Pencari Kerja yang Terdaftar dan Ditempatkan Menurut Tingkat Pendidikan Yang Ditamatkan di Sumatera Barat, 2018
Table *Number of Experienced Job Seeker by Education Attainment in Sumatera Barat, 2018*

Pendidikan yang Ditamatkan <i>Educational Attainment</i>	Belum ditempatkan Tahun yang lalu <i>Not Yet Placed Last Year</i>			Terdaftar dalam Tahun ini <i>Registered This Year</i>			Ditempatkan dalam Tahun ini <i>Assigned This Year</i>			
	Laki-laki <i>Male</i>	Perempuan <i>Female</i>	Jumlah <i>Total</i>	Laki-laki <i>Male</i>	Perempuan <i>Female</i>	Jumlah <i>Total</i>	Laki-laki <i>Male</i>	Perempuan <i>Female</i>	Jumlah <i>Total</i>	
(1)	(2)	(3)	(4)	(5)	(6)	(7)	(8)	(9)	(10)	
Sekolah Dasar / SLTP <i>Primary School/ Junior High School</i>	600	147	747	435	809	1 244	159	498	657	
SLTA Umum/Aliyah <i>General Senior High School</i>	7 345	7 112	14 457	5 096	6 315	11 411	1 162	1 188	2 350	
SLTA Kejuruan <i>Vocational Senior High School</i>	9 890	8 368	18 258	4 888	4 457	9 345	1 761	814	2 575	
Diploma I, II <i>Academy I, II</i>	621	1 729	2 350	128	176	304	9	4	13	
Diploma III <i>Academy III</i>	4 020	9 240	13 260	1 218	3 693	4 911	247	450	697	
Universitas/DIV/S1 <i>University Graduate</i>	12 848	20 920	33 768	3 608	7 818	11 426	573	714	1 287	
Pasca Sarjana/S2 <i>Post Graduated</i>	177	240	417	133	224	357	6	10	16	
Jumlah/ <i>Total</i>	2018	35 501	47 756	83 257	15 506	23 492	38 998	3 917	3 678	7 595
	2017	38 281	53 439	91 720	14 789	14 369	29 158	4 670	4 142	8 812
	2016	36 269	52 268	88 537	14 549	14 924	29 473	4 391	2 419	6 810
	2015	36 016	53 995	90 011	16 519	17 900	34 419	4 340	2 240	6 580
	2014	40 342	61 930	102 272	11 140	14 851	25 991	1 538	2 174	3 712

Sumber : Dinas Tenaga Kerja dan Transmigrasi Provinsi Sumatera Barat

Source : Manpower and Transmigration Extention Service of Sumatera Barat

Tabel 3.2.22 Banyaknya Lowongan yang Belum/Sudah Dipenuhi dan Terdaftar Menurut Lapangan Usaha di Provinsi Sumatera Barat (Orang), 2018
Number of Occupied/Unoccupied and Registered Vacancies by Industrial Origin in Sumatera Barat (People), 2018

Lapangan Usaha Industrial Origin	Belum ditempatkan Tahun yang lalu Not Yet Placed Last Year			Terdaftar dalam Tahun ini Registered This Year		
	Laki-laki Male	Perempuan Female	Jumlah Total	Laki-laki Male	Perempuan Female	Jumlah Total
(1)	(2)	(3)	(4)	(5)	(6)	(7)
1. Pertanian, Kehutanan dan Perikanan	-	-	-	926	340	1 266
2. Pertambangan dan Penggalan	-	-	-	2	1	3
3. Industri Pengolahan	-	-	-	175	447	622
4. Pengadaan Listrik, Gas, Uap, Air Panas dan udara	-	-	-	19	1	20
5. Pengadaan Air, Pengolahan Sampah dan Daur Ulang, Pembuangan	-	-	-	3	1	4
6. Kontruksi	-	-	-	512	17	529
7. Penyediaan Akomodasi dan Penyediaan Makan dan Minum	-	-	-	9	3	12
8. informasi dan Komunikasi	-	-	-	61	87	148
9. Jasa Keuangan dan Asuransi	-	-	-	30	30	60
10. Real Estate	-	-	-	176	227	403
11. Jasa Profesional, Ilmiah dan Teknis	-	-	-	-	-	-
12. Jasa Persewaan, Ketenagakerjaan, Agen Perjalanan dan Penunjang Usaha Lainnya	-	-	-	412	935	1 347
13. Administrasi Pemerintahan, Pertahanan dan Jaminan Sosial Wajib	-	-	-	250	305	555
14. Jasa Pendidikan	-	-	-	63	203	266
15. Jasa Kesehatan dan Kegiatan Sosial	-	-	-	77	194	271
16. Kebudayaan, Hiburan dan Rekreasi	-	-	-	-	5	5
17. Kegiatan Jasa Lainnya	-	-	-	1 155	824	1 979
18. Jasa Perorangan yang Melayani rumah Tangga, Kegiatan yang Menghasilkan Barang dan Jasa Oleh Rumah Tangga yang Digunakan Sendiri untuk Memenuhi Kebutuhan	-	-	-	3	13	16
19. Kegiatan Badan Internasional dan Badan Ekstra Internasional Lainnya	-	-	-	1	-	1
20. Perdagangan Besar dan Eceran, Transportasi dan Perawatan Mobil dan Sepeda Motor	-	-	-	23	40	63
21. Transportasi dan Pergudangan	-	-	-	20	5	25
Jumlah/Total						
2018	-	-	-	3 917	3 678	7 595
2017	-	-	-	4 670	4 142	8 812
2016	-	-	-	4 394	2 427	6 821
2015	310	282	592	4 632	2 487	7 119
2014	77	74	151	1 775	2 383	4 158

Bersambung/To Be Continued.....

POPULATION AND EMPLOYMENT

Tabel 3.2.25 Lanjutan/*Continued*
Table

Lapangan Usaha <i>Industrial Origin</i>	Ditempatkan dalam Tahun ini <i>Assigned this Year</i>		
	Laki-laki <i>Male</i>	Perempuan <i>Female</i>	Jumlah <i>Total</i>
(1)	(8)	(9)	(10)
1. Pertanian, Kehutanan dan Perikanan	926	540	1 266
2. Pertambangan & Penggalian	2	1	3
3. Industri Pengolahan	175	447	622
4. Pengadaan Listrik, Gas, Uap, Air Panas dan udara	19	1	20
5. Pengadaan Air, Pengolahan Sampah dan Daur Ulang, Pembuangan	3	1	4
6. Kontruksi	512	17	529
7. Penyediaan Akomodasi dan Penyediaan Makan dan Minum	9	3	12
8. informasi dan Komunikasi	61	87	148
9. Jasa Keuangan dan Asuransi	30	30	60
10. Real Estate	176	227	403
11. Jasa Profesional, Ilmiah dan Teknis	-	-	-
12. Jasa Persewaan, Ketenagakerjaan, Agen Perjalanan dan Penunjang Usaha Lainnya	412	935	1 347
13. Administrasi Pemerintahan, Pertahanan dan Jaminan Sosial Wajib	250	305	555
14. Jasa Pendidikan	63	203	266
15. Jasa Kesehatan dan Kegiatan Sosial	77	194	271
16. Kebudayaan, Hiburan dan Rekreasi	-	5	5
17. Kegiatan Jasa Lainnya	1 155	824	1 979
18. Jasa Perorangan yang Melayani rumah Tangga, Kegiatan yang Menghasilkan Barang dan Jasa Oleh Rumah Tangga yang Digunakan Sendiri untuk Memenuhi Kebutuhan	3	13	16
19. Kegiatan Badan Internasional dan Badan Ekstra Internasional Lainnya	1	-	1
20. Perdagangan Besar dan Eceran, Transportasi dan Perawatan Mobil dan Sepeda Motor	23	40	63
21. Transportasi dan Pergudangan	20	5	25
Jumlah/ <i>Total</i>	2018	3 917	3 878
	2017	4 670	4 142
	2016	4 391	2 419
	2015	4 340	2 240
	2014	1 538	2 174

Sumber : Dinas Tenaga Kerja dan Transmigrasi Provinsi Sumatera Barat
Source : Manpower and Transmigration Extention Service of Sumatera Barat

Tabel 3.2.23 Pencari Kerja Menurut Jenis Antar Kerja dan Penerimaan Tenaga Kerja Tingkat Pendidikan Formal (Orang), 2018
Job Seeker Work Interagency And Receipt by Type of Labor Formal Education Level (People), 2018

Tingkat Pendidikan Pencari Kerja Dan Penerimaan Tenaga Kerja <i>Education Level of Job Seeker and Receipt Labor</i>		Jenis Antar Kerja/Type of Labor					
		AKL		AKAD		AKAN	
		Laki-laki <i>Male</i>	Perem- puan <i>Female</i>	Laki-laki <i>Male</i>	Perem- puan <i>Female</i>	Laki-laki <i>Male</i>	Perem- puan <i>Female</i>
(1)	(2)	(3)	(4)	(5)	(6)	(7)	
I. Tingkat Pendidikan Pencari Kerja Yang Ditempatkan/ <i>Education level of Job Seeker</i>							
1. Tidak Tamat SD <i>Not Yet Completed Primary School</i>	4	-	1	-	-	-	
2. SD/ <i>Primary School</i>	15	17	-	-	17	18	
3. SLTP/ <i>Junior High School</i>	67	126	7	3	46	347	
4. SLTA <i>Senior High School</i>	2 698	852	338	437	116	768	
5. DI, DII/AKTA I, AKTA II	9	28	1	2	-	-	
6. Sarjana Muda/Akademi/DIII/ Akta <i>Diploma I/II/III/Academy</i>	154	319	41	43	4	7	
7. Sarjana/S.1 <i>University</i>	331	574	90	131	5	6	
Jumlah/	2018	3 278	1 916	478	616	188	1 146
Total	2017	4 202	2 277	246	657	222	1 208
	2016	4 203	1 456	94	69	94	894
	2015	4 041	1 064	281	191	18	985
	2014	1 447	1 466	25	38	66	670
II. Penerimaan Tenaga Kerja/ <i>Receipt Labor</i>							
1. Instansi Pemerintah <i>Government agencies</i>	343	612	46	72	-	-	
2. BUMN/BUMD	636	175	5	14	3	79	
3. Koperasi/ <i>Cooperative</i>	5	10	-	-	-	-	
4. Perusahaan Swasta <i>Private Company</i>	2 208	975	380	510	183	1 049	
5. Badan Usaha <i>Business Entity</i>	56	85	20	20	2	17	
6. Perorangan/ <i>Individual</i>	30	59	-	-	-	1	
Jumlah/	2018	3 278	1 916	451	616	188	1 146
Total	2017	4 202	2 277	246	657	222	1 208
	2016	4 203	1 456	94	69	94	894
	2015	4 041	1 064	281	191	18	985
	2014	1 447	1 466	25	38	66	670

Sumber : Dinas Tenaga Kerja dan Transmigrasi Provinsi Sumatera Barat
 Source : Manpower and Transmigration Extention Service of Sumatera Barat

POPULATION AND EMPLOYMENT

Tabel 3.2.24 Jumlah Lowongan Untuk Pencari Kerja di Provinsi Sumatera Barat (Orang), 2018
Table Number of Vacancy For Job Seekers in Sumatera Barat (People), 2018

Lowongan/Vacancy		Laki-laki Male	Perempuan Female	Jumlah Total
(1)		(2)	(3)	(4)
1. Lowongan yang belum dipenuhi pada akhir Tahun yang lalu <i>Vacancies that have not been met by the end of Last Year</i>		-	-	-
2. Lowongan yang terdaftar tahun ini <i>Vacancies registered this year</i>		3 917	3 678	7 595
A. Jumlah/Total (1+2)	2018	3 917	3 678	7 595
	2017	4 670	4 142	8 812
	2016	4 394	2 427	6 821
	2015	4 954	2 769	7 723
	2014	1 852	2 457	4 309
3. Lowongan yang dipenuhi Tahun Ini <i>Vacancies filled this Year</i>		3 917	3 678	7 595
4. Lowongan yang dihapuskan Tahun Ini <i>Vacancies removed this year</i>		-	-	-
B. Jumlah/Total (3+4)	2018	3 917	3 678	7 595
	2017	4 670	4 142	8 812
	2016	4 394	2 427	6 821
	2015	4 954	2 769	7 723
	2014	1 542	2 175	3 717
5. Lowongan yang belum ditempatkan akhir Tahun Ini <i>Vacancies that have not been placed by the end of the Year</i>		-	-	-
A-B Jumlah/Total	2018	-	-	-
	2017	-	-	-
	2016	-	-	-
	2015	-	-	-
	2014	310	282	592

Sumber : Dinas Tenaga Kerja dan Transmigrasi Provinsi Sumatera Barat
Source : Manpower and Transmigration Extension Service of Sumatera Barat

Tabel 3.2.25 Pencari Kerja yang Terdaftar, Ditempatkan, Dihapuskan Menurut Golongan Pokok Jabatan di Provinsi Sumatera Barat (Orang), 2018
Job Seekers Registered, Issued, Abolished by Group Principal Position in Sumatera Barat (People), 2018

Golongan Pokok Jabatan Group Principal Position	Sisa Akhir Tahun yang lalu <i>Remaining Last year</i>		Yang Terdaftar pada Tahun Ini <i>Registered This Year</i>		Ditempatkan pada Tahun ini <i>Place This Year</i>		
	Laki-laki <i>Male</i>	Perempuan <i>Female</i>	Laki-laki <i>Male</i>	Perempuan <i>Female</i>	Laki-laki <i>Male</i>	Perempuan <i>Female</i>	
(1)	(2)	(3)	(4)	(5)	(6)	(7)	
0. Anggota Angkatan Bersenjata (kecuali Kepolisian) <i>Members of the Armed Forces (Except Police)</i>	69	17	-	-	-	-	
1. Anggota Badan Legislatif, Pejabat Tinggi, Pemerintah <i>Members of the Legislature, Senior Officials, Government</i>	895	1 266	382	549	88	104	
2. Tenaga Profesional <i>Professional Workers</i>	10 114	20 399	4 324	9 514	942	1 240	
3. Teknisi dan Kelompok Jabatan yang Sejenis <i>Technicians and Groups Similar Occupation</i>	8 843	13 830	1 930	3 471	545	315	
4. Penata Usaha <i>Businessman</i>	8 205	9 689	3 611	5 347	384	545	
5. Tenaga Usaha Jasa dan Penjual dagangan di Toko dan Pasar <i>Service and Salespersons Merchandise in Stores and Markets</i>	1 900	1 563	690	1 139	96	79	
6. Pekerja-Pekerja Keterampilan Bidang Pertanian dan Perikanan <i>Skilled Workers in Agriculture and Fisheries</i>	781	475	309	244	189	105	
7. Pekerja Kasar Terampil dan sejenis, YBDI <i>Others Skilled and Skilled Workers</i>	2 824	289	1 059	382	92	37	
8. Operator dan Perakit Mesin dan Mesin Pabrik <i>Operator and Machine Assembler And Machinery Factory</i>	1 472	159	1 290	1 129	748	977	
9. Pekerja Kasar <i>Rough Workers</i>	398	69	1 911	1 717	833	276	
Jumlah/Total	2018	35 501	47 756	15 506	23 492	3 917	3 678
	2017	38 281	53 439	14 789	14 369	4 670	4 142
	2016	36 269	52 268	14 549	14 924	4 391	2 419
	2015	36 016	53 995	16 519	17 900	4 340	2 240
	2014	40 342	61 930	11 140	14 851	1 538	2 174

Bersambung/To Be Continued.....

POPULATION AND EMPLOYMENT

Tabel 3.2.25 Lanjutan/*Continued*
Table

Golongan Pokok Jabatan <i>Group Principal Position</i>		Dihapuskan pada Tahun ini <i>Abolished This Year</i>		Sisa Akhir Tahun Tahun ini <i>Remaining This Year</i>	
		Laki-laki <i>Male</i>	Perempuan <i>Female</i>	Laki-laki <i>Male</i>	Perempuan <i>Female</i>
(1)		(8)	(9)	(10)	(11)
0. Anggota Angkatan Bersenjata (kecuali Kepolisian) <i>Members of the Armed Forces (Except Police)</i>		-	-	69	17
1. Anggota Badan Legislatif, Pejabat Tinggi, Pemerintah <i>Members of the Legislature, Senior Officials, Government</i>		119	200	1 070	1 511
2. Tenaga Profesional <i>Professional Workers</i>		2 061	3 675	11 435	24 998
3. Teknisi dan Kelompok Jabatan yang Sejenis <i>Technicians and Groups Similar Occupation</i>		981	1 566	9 247	15 420
4. Penata Usaha <i>Businessman</i>		2 123	2 479	9 309	12 012
5. Tenaga Usaha Jasa dan Penjual dagangan di Toko dan Pasar <i>Service and Salespersons Merchandise in Stores and Markets</i>		221	533	2 273	2 090
6. Pekerja-Pekerja Keterampilan Bidang Pertanian dan Perikanan <i>Skilled Workers in Agriculture and Fisheries</i>		45	37	856	577
7. Pekerja Kasar Terampil dan sejenis, YBDI <i>Others Skilled and Skilled Workers</i>		492	72	3 299	562
8. Operator dan Perakit Mesin dan Mesin Pabrik <i>Operator and Machine Assembler And Machinery Factory</i>		465	105	1 549	206
9. Pekerja Kasar <i>Rough Workers</i>		867	760	609	750
Jumlah/ <i>Total</i>	2018	7 374	9 427	39 716	58 143
	2017	12 899	15 910	35 501	47 756
	2016	8 146	11 334	38 281	53 439
	2015	11 926	17 387	36 269	52 268
	2014	13 928	20 612	36 016	53 995

Sumber : Dinas Tenaga Kerja dan Transmigrasi Provinsi Sumatera Barat
Source : Manpower and Transmigration Extention Service of Sumatera Barat

Tabel 3.2.26 Daerah Asal TKI Menurut Jenis Kelamin dan Kabupaten/Kota di Provinsi Sumatera Barat, 2018
Regional Origin of Indonesian Overseas Workers by Sex and Regency/Municipality in Sumatera Barat Province, 2018

Kabupaten/Kota Regency/Municipality	Jenis Kelamin/Sex		
	Laki-laki Male	Perempuan Female	Jumlah Total
(1)	(2)	(3)	(4)
Kabupaten/Regency			
1. Kep. Mentawai	-	-	-
2. Pesisir Selatan	19	117	136
3. Solok	19	92	111
4. Sijunjung	20	94	114
5. Tanah Datar	57	61	118
6. Padang Pariaman	12	156	168
7. Agam	4	50	54
8. Lima Puluh Kota	12	108	120
9. Pasaman	2	22	24
10. Solok Selatan	4	37	41
11. Dharmasraya	-	22	22
12. Pasaman Barat	5	39	44
Kota/Municipality			
1. Padang	29	252	281
2. Solok	-	5	5
3. Sawahlunto	2	15	17
4. Padang Panjang	-	9	9
5. Bukittinggi	1	21	22
6. Payakumbuh	2	30	32
7. Pariaman	-	16	16
Jumlah/Total			
2018	188	1 146	1 334
2017	222	1 208	1 430
2016	94	894	988
2015	18	985	1 003
2014	66	670	736

Sumber : Dinas Tenaga Kerja dan Transmigrasi Provinsi Sumatera Barat
 Source : Manpower and Transmigration Extention Service of Sumatera Barat

POPULATION AND EMPLOYMENT

Tabel 3.2.27 Penempatan TKI Sumatera Barat Menurut Jenis Kelamin dan Negara, 2018
Table *Placement of Indonesian Overseas Workers from Sumatera Barat by Sex and Country, 2018*

Negara/Country	Jenis Kelamin/Sex		
	Laki-laki Male	Perempuan Female	Jumlah Total
(1)	(2)	(3)	(4)
1. Malaysia	188	1 146	1 334
2. Singapura	-	-	-
3. Brunai Darussalam	-	-	-
4. Saudi Arabia	-	-	-
5. Korea	-	-	-
6. Kuwait	-	-	-
7. Qatar	-	-	-
8. China	-	-	-
9. Uni Emirat Arab	-	-	-
10. Afrika Barat	-	-	-
11. Dubai	-	-	-
12. Afrika Selatan	-	-	-
13. Amerika Serikat	-	-	-
14. Rusia	-	-	-
15. Australia	-	-	-
16. Florida	-	-	-
17. Hongkong	-	-	-
Jumlah/Total			
2018	188	1 146	1 334
2017	222	1 208	1 430
2016	94	894	988
2015	18	985	1 003
2014	66	670	736

Sumber : Dinas Tenaga Kerja dan Transmigrasi Provinsi Sumatera Barat
 Source : Manpower and Transmigration Extention Service of Sumatera Barat

Tabel 3.2.28 Penempatan TKI Sumatera Barat Menurut Jenis Kelamin dan Tingkat Pendidikan, 2018
Placement of Indonesian Overseas Workers from Sumatera Barat by Sex and Education Level, 2018

Tingkat Pendidikan Education Level		Jenis Kelamin/Sex		
		Laki-laki Male	Perempuan Female	Jumlah Total
(1)		(2)	(3)	(4)
1. Tidak Tamat SD <i>Not complete Primary School</i>		-	-	-
2. Tamat SD <i>Graduated from elementary school</i>		17	18	35
3. SLTP <i>Junior High School</i>		46	347	393
4. SLTA <i>Senior High School</i>		116	768	884
5. DI, DII/AKTA I, AKTA II <i>Diploma I, DII/AKTA I, AKTA II</i>		-	-	-
6. Sarjana Muda /Akademi / DIII/AKTA <i>Undergraduate / Academy / DIII / AKTA</i>		4	7	11
7. Sarjana <i>Bachelor/Postgraduate</i>		5	6	11
Jumlah/ <i>Total</i>	2018	188	1 146	1 334
	2017	222	1 208	1 430
	2016	94	894	988
	2015	18	985	1 003
	2014	66	670	736

Sumber : Dinas tenaga Kerja dan Transmigrasi Provinsi Sumatera Barat
 Source : *Manpower and Transmigration Extention Service of Sumatera Barat*

Tabel 3.2.29 Upah Minimum Provinsi (UMP) di Provinsi Sumatera Barat, 2014-2018
Table *Provincial Minimum Wage in Sumatera Barat Province, 2014-2018*

Tahun/Year	Upah Minimum Provinsi (UMP) Provincial Minimum Wage (Rp)	Dasar/Based
(1)	(2)	(3)
2014	1 490 000,00	Keputusan Gubernur Sumbar Nomor: 562-846-2013 Tanggal 29 Oktober 2013
2015	1 615 000,00	Keputusan Gubernur Sumbar Nomor: 562-802-2014 Tanggal 27 Oktober 2014
2016	1 800 725,00	Keputusan Gubernur Sumbar Nomor: 562-777-2015 Tanggal 30 Oktober 2015
2017	1 949 284,81	Keputusan Gubernur Sumbar Nomor: 562-1178-2016 Tanggal 28 Oktober 2016
2018	2 119 067,00	Keputusan Gubernur Sumbar Nomor: 562-879-2017 Tanggal 31 Oktober 2017
2019	2 289 228,00	Keputusan Gubernur Sumbar Nomor: 562-795-2018 Tanggal 30 Oktober 2018

Sumber : Dinas Tenaga Kerja dan Transmigrasi Provinsi Sumatera Barat

Source : Manpower and Transmigration Extention Service of Sumatera Barat

1

Pendidikan

Jumlah Sekolah di Sumatera Barat

SD/MI



4332
Sekolah

SMP/MTS



1217
Sekolah

SMA/SMK/MA



750
Sekolah

2

Kesehatan

Jumlah Kunjungan Rumah Sakit
di Sumatera Barat yaitu 3.078.407 kunjungan

Rawat Inap



314.914
Orang

Rawat Jalan



2.763.494
Orang

3

SOSIAL

Persentase Rumah Tangga memiliki
Sumber Air Minum Layak

2017

68,83%



2018

69,53%

4

Kriminal

Jumlah Tindak Pidana menurut Kepolisian Resort

Tahun 2017

16.375 Kasus

Tahun 2018

14.384 Kasus



5

Kemiskinan

Garis Kemiskinan di Sumatera Barat

485.633

Jumlah Penduduk Miskin

353.240



PENJELASAN TEKNIS

TECHNICAL NOTES

1. Tidak/belum pernah sekolah adalah mereka yang tidak pernah atau belum pernah terdaftar dan tidak pernah atau belum pernah aktif mengikuti pendidikan di suatu jenjang pendidikan formal. Termasuk juga yang tamat/belum tamat taman kanak-kanak tetapi tidak melanjutkan ke sekolah dasar.
 2. Masih bersekolah adalah mereka yang terdaftar dan aktif mengikuti pendidikan formal dan nonformal (Paket A, B, atau C), baik pendidikan dasar, menengah maupun pendidikan tinggi. Bagi mahasiswa yang sedang cuti dianggap masih bersekolah.
 3. Tidak bersekolah lagi adalah mereka yang pernah terdaftar dan aktif mengikuti pendidikan di suatu jenjang pendidikan formal dan nonformal (Paket A, B, atau C), tetapi pada saat pencacahan tidak lagi terdaftar dan tidak aktif mengikuti pendidikan.
 4. Tamat sekolah adalah menyelesaikan pelajaran yang ditandai dengan lulus ujian akhir pada kelas atau tingkat terakhir suatu jenjang pendidikan di sekolah negeri maupun swasta dengan mendapatkan tanda tamat belajar/ijazah. Seseorang yang belum mengikuti pelajaran pada kelas tertinggi tetapi telah mengikuti ujian akhir dan lulus dianggap tamat sekolah.
 5. Dapat membaca dan menulis artinya dapat membaca dan menulis kata-kata/kalimat sederhana dengan suatu aksara tertentu.
1. *Not/never attending school is someone who has never attended or never been registered in a formal education, such as primary, secondary, and tertiary education. Those who just completed kindergarten are considered as never attended school.*
 2. *Attending school is someone who is currently attending primary, secondary, or tertiary education, including package A, package B, or package C. College student who postpones his/her study is considered as attending school.*
 3. *Not attending school anymore is someone who had enrolled and participated in formal and non-formal education in the past including package A, package B, or package C, but currently does not attend school.*
 4. *Completed particular level of education is someone who has completed particular level of education in private or public school and accepting graduation certificate. Someone who has never attended the highest grade but passed the final exam is considered as completed particular level of education.*
 5. *Able to read and write is the ability to read and write at least a simple sentence in any letter of alphabets.*

6. Jalur Pendidikan di Indonesia terdiri atas 1) pendidikan formal, 2) pendidikan nonformal, dan 3) pendidikan informal yang ketiganya dapat saling melengkapi dan memperkaya (Undang-Undang No. 20 Tahun 2013 tentang Sistem Pendidikan Nasional).
7. Jenjang Pendidikan Formal terdiri atas pendidikan dasar, pendidikan menengah, dan pendidikan tinggi. Jenis pendidikan yang diajarkan mencakup pendidikan umum, kejuruan, akademik, profesi, vokasi, keagamaan, dan khusus.
 - a. Pendidikan Dasar berbentuk Sekolah Dasar (SD) dan Madrasah Ibtidaiyah (MI) atau bentuk lain yang sederajat serta Sekolah Menengah Pertama (SMP) dan Madrasah Tsanawiyah (MTs), atau bentuk lain yang sederajat.
 - b. Pendidikan Menengah berbentuk Sekolah Menengah Atas (SMA), Madrasah Aliyah (MA), Sekolah Menengah Kejuruan (SMK), dan Madrasah Aliyah Kejuruan (MAK), atau bentuk lain yang sederajat.
 - c. Pendidikan Tinggi merupakan jenjang pendidikan setelah pendidikan menengah yang mencakup program pendidikan diploma, sarjana, magister, spesialis, dan doktor yang diselenggarakan oleh perguruan tinggi. Perguruan tinggi dapat berbentuk akademi, politeknik, sekolah tinggi, institut, atau universitas.
8. Penolong persalinan adalah orang yang menolong pada saat proses kelahiran anak.
6. *The Education System in Indonesia consists of 1) a formal education, 2) non-formal education, and 3) informal education that all three can be complementary and enriching (Law No. 20 Year 2013 about The National Education System).*
7. *The Formal Education Level consists of primary education, secondary education, and high education. The kind of education that taught consists of general education, vocational, academic, professional, religious, and specific education.*
 - a. *The Primary Education consists of Elementary School and Islamic Elementary School or other equivalent forms and Junior High School and MTs, or other equivalent forms.*
 - b. *The Secondary Education consists of the senior high school, MA, Vocational School, and Vocational Madrasah Aliyah, or other equivalent forms.*
 - c. *The High Education consists of the education level after the secondary education that consists of diplomas, bachelor, master, specialist, and doctoral degrees that are held by the college. The colleges can be academy, polytechnic, high school, institute, or university.*
8. *Birth attendant is someone who helped during the process of birth of a child.*

9. Dokter penolong proses persalinan termasuk dokter kandungan dan dokter umum. Dokter kandungan adalah dokter spesialis yang melayani pemeriksaan ibu hamil, kesehatan balita, dan pelayanan KB. Dokter umum adalah dokter yang diperkenankan untuk melakukan praktik medis tanpa harus memiliki spesialisasi tertentu, sehingga memungkinkannya untuk memeriksa masalah kesehatan pasien secara umum untuk segala usia.

9. *Doctors who help a delivery process including obstetricians and general practitioners. The obstetrician is a medical specialist who served examination of pregnant women, infant health and family planning services. General practitioners are a medical worker who are allowed to perform medical practice without having a certain specialization, allowing it to examine the patient's general health problems for all ages.*

10. Dukun adalah anggota masyarakat (pada umumnya wanita) yang mendapat kepercayaan serta memiliki keterampilan dalam menolong persalinan secara tradisional dan memperoleh keterampilan tersebut secara turun temurun, belajar secara praktis, atau dengan cara lain yang yang menjurus ke arah peningkatan keterampilan bidan serta melalui petugas kesehatan.

10. *Traditional birth attendance is community members (generally women) who gained the confidence and skill in attending births traditionally and acquire the skills from generation to generation, learning practical, or in any other manner that leads toward the improvement of skills.*

11. Rumah Sakit adalah tempat pemeriksaan dan perawatan kesehatan, biasanya berada di bawah pengawasan dokter/tenaga medis, yang melayani penderita yang sakit untuk berobat rawat jalan atau rawat inap. Undang-undang RI No. 44 Tahun 2009 tentang rumah sakit mengelompokkan rumah sakit berdasarkan jenis pelayanan yang diberikan menjadi:

11. *Hospital is a place for health check, usually controlled/supervised by doctors/medical personnel to serve the ill patients to get outpatient or inpatient treatment services. The law of the Republic of Indonesia Number 44 year 2009 concerning about hospital have been grouping hospital based on the type of service being given into:*

Rumah Sakit Umum adalah rumah sakit yang memberikan pelayanan kesehatan pada semua bidang dan jenis penyakit.

General Hospital is a hospital that provides health services in all areas and types of diseases.

Rumah Sakit khusus adalah

Special Hospital is a hospital that

rumah sakit yang memberikan pelayanan utama pada satu bidang atau satu jenis penyakit tertentu berdasarkan disiplin ilmu, golongan umur, organ, jenis penyakit, atau kekhususan lainnya.

provides primary care in one area or one particular type of disease base on dicipline, age group, organ, type of disease, or other specificity.

12. Rumah Sakit Bersalin adalah rumah sakit khusus untuk persalinan, dilengkapi pelayanan spesialis pemeriksaan kehamilan, persalinan, rawat inap dan rawat jalan ibu dan anak yang berada di bawah pengawasan dokter spesialis kandungan.

12. *Maternity Hospital is a specialized hospital for childbirth, has specialist inspection service to pregnancy, childbirth, hospitalization and outpatient for mothers and children that is under the supervision of an obstetrician.*

Rumah Bersalin adalah sarana pelayanan kesehatan dengan izin sebagai rumah bersalin, dilengkapi pelayanan pemeriksaan kehamilan, persalinan serta pemeriksaan ibu dan anak yang berada di bawah pengawasan bidan senior.

Maternity House is health care facility with a license as a maternity house, equipped with prenatal care, childbirth and examination of mothers and children which is under the supervision of a senior midwife.

13. Poliklinik/klinik/balai pengobatan adalah sarana kesehatan yang dipakai untuk pelayanan berobat jalan, biasanya berada di bawah pengawasan dokter/tenaga medis.

13. *Polyclinic/medical clinic is a health facility in which to get outpatient services, usually under the control of doctor/medical personnel.*

14. Puskesmas (Pusat Kesehatan Masyarakat) adalah unit pelaksana teknis dinas kesehatan kabupaten/kota yang mempunyai fungsi utama sebagai penyelenggara pelayanan kesehatan tingkat pertama. Wilayah kerja puskesmas maksimal adalah satu kecamatan dan untuk dapat menjangkau wilayah kerjanya, puskesmas mempunyai jaringan pelayanan yang meliputi unit Puskesmas Pembantu (Pustu), unit Puskesmas Keliling (Puskel), dan unit bidan desa/komunitas

14. *Public Health Center is technical implementation unit of regency health department that have the primary function as a firstlevel health care providers. The working area standard of public health center is one district and to reach their working areas, public health centers have a service network covering subsidiary of public health center, mobile public health center units, and midwife units (Regulation of the Minister of Health of Indonesia Number 75 Year 2014 about Public Health*

(Peraturan Menteri Kesehatan RI No. 75 Tahun 2014 Tentang Pusat Kesehatan Masyarakat).

Center).

15. Apotek adalah suatu tempat tertentu yang digunakan untuk melakukan pekerjaan kefarmasian, dan penyaluran/ penjualan obat atau bahan farmasi dan perbekalan kesehatan lainnya kepada masyarakat yang dikelola oleh tenaga apoteker (Peraturan Menteri Kesehatan RI No. 1332 Tahun 2002 Tentang Perubahan Atas Peraturan Menteri Kesehatan RI No. 922/MENKES/PER/X/1993 Tentang Ketentuan dan Tata Cara Pemberian Izin Apotek).
15. *Pharmacy is a specific place that is used for pharmaceutical jobs, and distribution/sale of drugs/ pharmaceuticals and other medical supplies to people that are administered by trained pharmacist (Regulation of the Minister of Health of Indonesia Number 1332 Year 2002 about the Changes of Regulation of the Minister of Health of Indonesia Number 922/MENKES/ PER/X/1993 about Pro-vision and Procedures for Administration of Licensed Pharmacies).*
16. Imunisasi adalah memasukkan kuman atau racun penyakit tertentu yang sudah dilemahkan (vaksin) ke dalam tubuh dengan cara disuntik atau diminum (diteteskan dalam mulut) dengan maksud agar terjadi kekebalan tubuh terhadap penyakit tersebut.
16. *Immunization is putting enervated microbe of a certain disease into human body by injection or drinking (dropping into mouth) to make the body immune to that disease.*
17. Keluhan kesehatan adalah keadaan seseorang yang mengalami gangguan kesehatan atau kejiwaan, baik karena penyakit akut, penyakit kronis, kecelakaan, kriminal, atau hal lain.
17. *Health complaint is a condition where a person has health or mental problems because of acute illness, chronically illness, accident, crimes, or others.*
18. Tidak ada biaya transport adalah responden tidak punya biaya untuk membayar ke fasilitas kesehatan, termasuk di sini bila responden menjawab fasilitas kesehatan jauh.
18. *No budget is respondents who have no cash for transportation to health services, as well as if respondent says that the health facility is far away from their home.*
19. Waktu tunggu pelayanan lama adalah waktu tunggu untuk mendapatkan pelayanan kesehatan lama (lebih dari 60 menit).
19. *Long waiting time for health services is waiting time for havily health services for over 60 minutes.*

20. Mengobati sendiri adalah upaya oleh anggota rumah tangga/keluarga dengan melakukan pengobatan sendiri tanpa datang ke tempat fasilitas kesehatan atau memanggil dokter/petugas kesehatan ke rumahnya (misal minum obat modern, jamu, kerokan, kompres, kop, pijat) agar sembuh atau menjadi lebih ringan keluhan kesehatannya.
20. *Self treatment is an effort of household members/family to have a health treatment by themselves without visiting health facilities or a doctor/health personnel (for instance, by taking modern medicine, herb medicine, chief with a coin, compress, cupping suction, massage) in order to recover from illness or reduce the health complaint.*
21. Angka penemuan kasus tuberkulosis adalah jumlah kasus baru tuberkulosis (TB) dan kasus TB yang didiagnosis kambuh yang diobati dalam program penanggulangan TB nasional dan dilaporkan kepada WHO, dibagi dengan perkiraan WHO terhadap jumlah kasus insiden tuberkulosis pada tahun yang sama, dinyatakan sebagai persentase.
21. *The case detection rate for all forms of tuberculosis is the number of new and replase tuberculosis cases diagnosed and treated in national tuberculosis control programmes and notified to WHO, divided by WHO's estimate of the number of incident tuberculosis cases for the same year, expressed as a percentage.*
22. Angka keberhasilan pengobatan tuberkulosis smear positive/Basil Tahan Asam (BTA) positif adalah proporsi (dinyatakan sebagai persentase) kasus TB BTA positif yang terdaftar di bawah program pengendalian TB nasional pada tahun tertentu yang dinyatakan berhasil menyelesaikan pengobatan. Dengan atau tanpa bukti bakteriologi keberhasilan ("sembuh" dan "menyelesaikan pengobatan" masing-masing).
22. *The treatment success rate for new pulmonary smear-positive tuberculosis cases is the proportion (expressed as a percentage) of new smear-positive tuberculosis cases registered under a national tuberculosis control programme in a given year that succesfully completed treatment. With or without bacteriological evidence of succes ("cured" and "treatment completed" respectively).*
23. Kasus kumulatif AIDS adalah kumulatif kasus AIDS sampai dengan referensi waktu tertentu.
23. *Cummulative AIDS case is cummulative AIDS cases with reference to a particular time.*
24. BCG (Bacillus Calmette Guerin) merupakan vaksinasi untuk mencegah penyakit TBC, diberikan pada bayi baru lahir atau anak, dengan suntikan pada kulit pangkal lengan atas. Bekas suntikan
24. *BCG (Bacillus Calmette Guerin) is a vaccine to prevent TBC disease, given to newborns or children, by injection at the base of the skin of the upper arm. Injection site will form little bumps of scar*

kemudian akan membentuk tonjolan kecil jaringan parut pada kulit lengan atas. Suntikan BCG diberikan kepada anak sebanyak 1 kali.

tissue in the skin of the upper arm. BCG injections given to children 1 times.

25. DPT (Difteri, Pertusis, Tetanus) merupakan vaksin untuk mencegah penyakit Difteri, Pertusis, dan Tetanus yang diberikan pada bayi berumur 3 bulan ke atas, dengan suntikan pada paha, diulang 1 bulan dan 2 bulan kemudian, sehingga suntikan imunisasi DPT lengkap pada Sumatera Barat berjumlah 3 kali (kadang-kadang selang waktu antar suntikan bisa lebih dari 1 bulan).

25. DPT (Diphtheria, Pertussis, Tetanus) is a vaccine to prevent the diphtheria, pertussis, and tetanus disease, given to infants aged 3 months and above, with a shot in the thigh, repeated one month and two months later, so that the complete DPT immunization shots at toddler totaling 3 times (sometimes the time interval between injections can be more than 1 month).

26. Jaminan kesehatan adalah program bantuan sosial untuk pelayanan kesehatan. Menurut UU No. 40 Tahun 2004 tentang Sistem Jaminan Sosial Nasional, jaminan kesehatan diselenggarakan dengan tujuan menjamin agar peserta memperoleh manfaat pemeliharaan kesehatan dan perlindungan dalam memenuhi kebutuhan dasar kesehatan.

26. Health insurance is a social assistance program for the health service. According to law No. 40 of 2004 on the national social security system, health insurance was organized with the aim of ensuring that participants receive the benefits of health care and protection to meet basic health needs.

27. BPJS Kesehatan adalah bagian dari Sistem Jaminan Sosial Nasional (SJSN) yang bertujuan untuk memenuhi kebutuhan dasar kesehatan masyarakat yang layak yang diberikan kepada setiap orang yang telah membayar iuran atau iurannya dibayar oleh Pemerintah. BPJS Kesehatan terbagi menjadi BPJS Penerima Bantuan Iuran (PBI) dan BPJS Non PBI. Peserta BPJS PBI adalah masyarakat miskin dan hampir miskin dimana iurannya dibayarkan pemerintah. Sementara itu peserta BPJS Non PBI membayar iuran secara

27. BPJS Health Insurance is a part of the national social security system which aims to meet the decent basic health needs for society is given to every person who has paid dues or whose contributions are paid by the Government. BPJS Health Insurance is divided into BPJS Insurance for poor and near poor (PBI) and Non-PBI BPJS. PBI BPJS participants are poor and near poor people whose contributions are paid by the government. Meanwhile Non-PBI BPJS participants pay contributions independently. Including Non-PBI

mandiri. Termasuk peserta BPJS Non PBI yaitu PNS/TNI/Polri.

BPJS participants namely civil/military/police

28. Jamkesda adalah program jaminan bantuan pembayaran biaya pelayanan kesehatan yang diberikan pemerintah daerah kepada masyarakatnya.

28. Jamkesda is social assistance programs for health care provided by local government to the people.

29. Berobat jalan adalah upaya anggota rumah tangga yang mempunyai keluhan kesehatan untuk memeriksakan diri dan mendapatkan pengobatan dengan mendatangi tempat-tempat pelayanan kesehatan modern atau tradisional tanpa menginap, termasuk mendatangkan petugas kesehatan ke rumah.

29. Outpatient are efforts household member who have health complaints for check-ups and treatment by visiting places of modern or traditional health care without a stay, including bringing health workers to the homes.

30. Merokok adalah aktivitas membakar tembakau kemudian menghisap asapnya baik menggunakan rokok maupun pipa pada sebulan terakhir sampai saat pencacahan.

30. Smoke is an activity to burn tobacco and then inhale the smoke either cigarettes or pipes used in the past month till the time of enumeration.

31. Luas lantai adalah luas lantai yang ditempati dan digunakan untuk keperluan sehari-hari (sebatas atap).

31. Floor area is the total area which is occupied and utilized daily.

32. Air leding adalah sumber air yang berasal dari air yang telah melalui proses penjernihan dan penyehatan sebelum dialirkan kepada konsumen melalui instalasi berupa saluran air. Sumber air ini biasanya diusahakan oleh PAM/PDAM/BPAM. Termasuk dalam hal ini air leding yang didapat secara eceran.

32. Pipe water is a water source that comes from water that has been through a process of purification and sanitation before distribute to consumers through an instalation of water lines. This water source is usually distributed by PAM/PDAM/BPAM. This include a pipe water that sold at retail.

33. Sumur terlindung adalah air yang berasal dari dalam tanah yang digali dan lingkaran sumur tersebut dilindungi oleh tembok paling sedikit 0,8 meter di atas tanah dan

33. Protected wells is water that comes from the soil were excavated and the circumference of the well was protected by walls at least -.8 meters above ground

3 meter ke bawah tanah, serta ada lantai semen sejauh 1 meter dari lingkar sumur.

and 3 meters underground, and cement floor as far as 1 meter from the well circumference.

34. Status penguasaan bangunan tempat tinggal milik sendiri adalah jika tempat tinggal tersebut pada waktu pencacahan betul-betul sudah milik kepala rumah tangga atau salah seorang anggota rumah tangga. Rumah yang dibeli secara angsuran melalui kredit bank atau rumah dengan status sewa beli dianggap rumah milik sendiri.

34. Own ownership property status is a status of dwelling occupied belongs to the head of household or one of the household member. Houses bought through bank credit or houses with leasing status were also categorized as an own property.

35. Fasilitas sanitasi layak didefinisikan sebagai fasilitas higienis yang memisahkan kotoran manusia dari manusia, hewan, dan kontak serangga. Fasilitas sanitasi layak termasuk toilet siram secara manual atau otomatis atau kakus yang terhubung ke saluran pembuangan, septic tank, atau lubang; jamban yang berventilasi; jamban dengan lempengan atau pijakan dari berbagai bahan yang meliputi lubang seluruhnya, kecuali untuk lubang penurunan; dan toilet/kakus kompos. Sanitasi tidak layak meliputi fasilitas umum atau bersama dari jenis toilet/kakus selain yang layak seperti toilet siram manual atau otomatis yang kotorannya langsung ke selokan atau parit atau di tempat lain terbuka; jamban tanpa pijakan; jamban ember; toilet atau kakus gantung; dan buang air besar di tempat terbuka seperti semak-semak, lapangan atau langsung di sungai. (Sumber: mdgs.un.org).

35. An improved sanitation facility is defined as a facility that hygienically separates human excreta from human, animal, and insect contact. Improved sanitation facilities include flush/pour-flush toilets or latrines connected to a sewer, septic tank, or pit; ventilated improved pit latrines; pit latrines with a slab or platform of any material which covers the pit entirely, except for the drop hole; and composting toilets/latrines. Unimproved facilities include public or shared facilities of an otherwise improved type such as flush/pour-flush toilets that discharge directly into an open sewer or ditch or elsewhere; pit latrines without a slab; bucket latrines; hanging toilets or latrines; and the practice of open defecation in the bush, field or directly on the river. (Source: mdgs.un.org).

36. Sumber air minum layak didefinisikan sebagai fasilitas air minum yang dilindungi dari kontaminasi luar, khususnya

36. An improved drinking water source is a facility that, by nature of its construction, is protected from outside contamination in

kontaminasi dengan kotoran. Sumber air minum layak meliputi air ledeng, air pipa, sumur bor/pompa, sumur terlindung, mata air terlindung, pengumpulan air hujan, dan air minum kemasan. Pengguna air minum kemasan dianggap memiliki akses ke sumber air layak jika mereka memiliki sumber air mandi/cuci yang layak. Sumber air minum layak tidak termasuk sumur tidak terlindung, mata air tidak terlindung, dan air kemasan (jika sumber air mandi/cuci tidak layak), atau air permukaan yang diambil langsung dari sungai, kolam, sungai kecil, danau, waduk, atau saluran irigasi.

“Air minum adalah air untuk minum, kebutuhan dasar perorangan dan higiene rumah tangga dan memasak”. (Sumber: mdgs.un.org)

particular from contamination with fecal matter. Improved drinking water sources include: piped water into dwelling, plot, or yard; public tap/ standpipe; borehole/tube well; protected dug well; protected spring; rainwater collection; and bottled water. Users of bottled water are considered to have access to improved sources only when they have a secondary source which is of an otherwise improved type. Improved drinking water sources do not include unprotected wells, unprotected springs, water provided by carts with small tanks/drums, tanker truck-provided water and bottled water (if the secondary source is not improved) or surface water taken directly from rivers, ponds, streams, lakes, dams, or irrigation channels

“Drinking water is defined as water used for ingestion, food preparation and basic hygiene purposes”. (Source: mdgs.un.org)

37. Peristiwa tindak pidana yang dilaporkan ialah setiap peristiwa yang diterima kepolisian dari laporan masyarakat, atau peristiwa dimana pelakunya tertangkap tangan oleh kepolisian.

37. *Reported crime incidence includes all criminal cases reported and received by police office, and all crimes caught by police.*

38. Jumlah tindak pidana menggambarkan jumlah kasus tindak pidana yang terjadi pada kurun waktu tertentu.

38. *Crime total refers to the number of criminal cases occurring during a given period.*

39. Risiko penduduk terjadi tindak pidana per 100.000 penduduk

39. *Crime rate*

$$= \frac{\text{Jumlah tindak pidana tahun } t}{\text{Jumlah penduduk tahun } t} \times 100.000$$

$$= \frac{\text{Number of criminal cases year } t}{\text{Total population year } t} \times 100.000$$

Risiko penduduk terjadi tindak pidana per 100.000 penduduk mengindikasikan peluang penduduk berisiko terkena tindak pidana. Biasanya dinyatakan dalam setiap 100.000 penduduk.

Crime rate indicates the probability of population exposed to risk of crime, expressed in every 100,000 people.

40. Selang waktu terjadi tindak pidana tahun t

$$= \frac{365 \times 24 \times 60 \times 60}{\text{Jumlah tindak pidana tahun t}} \times (\text{detik})$$

Selang waktu terjadi tindak pidana tahun t mengindikasikan selang waktu terjadinya satu tindak kejahatan dengan kejahatan yang lain.

40. *Crime clock*

$$= \frac{365 \times 24 \times 60 \times 60}{\text{Number of criminal cases year t}} \times (\text{second})$$

Crime clock indicates the time interval of occurrence between one crime to another crime.

41. Persentase penyelesaian tindak pidana

$$= \frac{\text{Jumlah tindak pidana yang diselesaikan}}{\text{Jumlah peristiwa tindak pidana yang dilaporkan}} \times 100\%$$

Persentase penyelesaian peristiwa tindak pidana menyatakan persentase penyelesaian tindak pidana oleh polisi. Suatu tindak pidana dinyatakan sebagai kasus yang selesai di tingkat kepolisian, apabila:

1. berkas perkaranya sudah siap untuk diserahkan atau telah diserahkan kepada kejaksaan;
2. dalam hal delik aduan, pengaduannya dicabut dalam tenggang waktu yang telah ditentukan menurut undang-undang;
3. telah diselesaikan oleh kepolisian berdasarkan asas *plichtmatigheid* (kewajiban berdasarkan kewenangan hukum);

41. *Crime clearance rate*

$$= \frac{\text{Number of cleared criminal cases}}{\text{Number of reported criminal cases}} \times 100\%$$

Crime clearance rate refers to percentage of crime clearance by police. A criminal case is categorized as a cleared case by police, if:

1. *All documents are ready to submit or already submitted to justice court;*
2. *In the case of attense that warrants complaint, the complaint was withdraw within a given period state in the law;*
3. *The case was cleared by police based on the principle of plichmatigheid (obligation on the basis of law outhority);*

4. kasus yang dimaksud tidak termasuk kompetensi kepolisian
 5. tersangka meninggal dunia;
 6. kasus kadaluwarsa.
-
42. Bencana Alam adalah peristiwa atau serangkaian peristiwa yang mengancam dan mengganggu kehidupan/peghidupan masyarakat yang disebabkan oleh faktor alam antara lain berupa gempa bumi, tsunami, gunung meletus, banjir, kekeringan, angin topan, dan tanah longsor sehingga mengakibatkan kerugian materi maupun non-materi.
 43. Korban meninggal adalah orang yang dilaporkan tewas atau meninggal dunia akibat bencana.
 44. Korban hilang adalah orang yang dilaporkan hilang atau tidak ditemukan atau tidak diketahui keberadaannya setelah terjadi bencana.
 45. Korban luka/sakit adalah orang yang mengalami luka-luka atau sakit, dalam keadaan luka ringan, luka sedang maupun luka parah/berat, baik yang berobat jalan maupun rawat inap.
 46. Rusak berat adalah kriteria kerusakan yang mengakibatkan bangunan roboh atau sebagian besar komponen struktur rusak.
 47. Rusak sedang adalah kriteria kerusakan yang mengakibatkan sebagian kecil komponen struktur rusak, dan komponen penunjang rusak namun bangunan masih tetap berdiri.
 48. Rusak ringan adalah kriteria kerusakan yang mengakibatkan
-
4. *The case was not the responsibility of police office;*
 5. *The suspect died;*
 6. *The case was out of date.*
-
42. *Natural Disaster is an event or series of events that threaten and disrupt the lives and livelihoods caused by natural factors such as: earthquake, tsunami, volcanic eruption, flood, flash flood, drought, typhoon/cyclone, and landslide so it can lead to result in loss of material and non-material.*
 43. *Fatality is a person reported killed or death in the wake of a disaster.*
 44. *Missing person is a person reported missing or who cannot be located or who cannot be accounted for in the wake of a disaster.*
 45. *Casualty is a person suffering injury or illness, in a state of light injury, moderate injury, or heavy injury, which in undergoing treatment as either an outpatient or inpatient.*
 46. *Severely damaged is the criteria of damage that resulted most buildings collapsed or damaged its structural components.*
 47. *Damaged is the criteria of damage that resulted defective fraction of structural components and supporting components damaged, but the building still stands.*
 48. *Lightly damaged is the criteria of damage that resulted partially*

sebagian komponen struktur retak (struktur masih bisa digunakan) dan bangunan masih tetap berdiri.

cracked structural components, but the structure still can be used and the building still stands.

49. Untuk mengukur kemiskinan, BPS menggunakan konsep kemampuan memenuhi kebutuhan dasar (*Basic Needs Approach*). Dengan pendekatan ini, kemiskinan dipandang sebagai ketidakmampuan dari sisi ekonomi untuk memenuhi kebutuhan dasar makanan dan bukan makanan yang diukur dari sisi pengeluaran. Metode yang digunakan adalah menghitung Garis Kemiskinan (GK), yang terdiri dari dua komponen yaitu Garis Kemiskinan Makanan (GKM) dan Garis Kemiskinan Non-Makanan (GKNM). Penghitungan Garis Kemiskinan dilakukan secara terpisah untuk daerah perkotaan dan perdesaan.

49. *To measure poverty, BPS-Statistics Indonesia has used the concept of basic needs approach. Therefore, poverty is viewed as economic inability to fulfill food and non-food basic needs which are measured by consumption/expenditure. The method used is calculating poverty line, which consists of two components that are Food Poverty Line (FPL) and Non-Food Poverty Line (NFPL). The poverty line was calculated separately for urban and rural areas.*

50. Penduduk miskin adalah penduduk yang memiliki rata-rata pengeluaran per kapita per bulan di bawah Garis Kemiskinan.

50. *A person whose expenditure per capita per month is below the poverty line is considered to be poor.*

51. Garis Kemiskinan Makanan (GKM) merupakan nilai pengeluaran kebutuhan minimum makanan yang disetarakan dengan 2.100 kkalori per kapita per hari. Garis Kemiskinan Non-Makanan (GKNM) adalah kebutuhan minimum untuk perumahan, sandang, pendidikan, kesehatan, dan kebutuhan dasar lainnya.

51. *The Food Poverty Line refers to the daily minimum requirement of 2,100 kcal per capita per day. The Non-Food Poverty Line refers to the minimum requirement for household necessities for clothing, education, health, and other basic individual needs.*

52. Ukuran Kemiskinan
a. Head Count Index (HCI-P0) adalah persentase penduduk miskin yang berada di bawah Garis Kemiskinan (GK).

52. *Poverty Measures*
a. *Head Count Index (HCI-P0) simply measures the percentage of the population that is counted as poor, often denoted by P0.*

- b. Indeks Kedalaman Kemiskinan (*Poverty Gap Index-P1*) merupakan ukuran rata-rata kesenjangan pengeluaran masing-masing penduduk miskin terhadap garis kemiskinan. Semakin tinggi nilai indeks, semakin jauh rata-rata pengeluaran penduduk dari garis kemiskinan.
- c. Indeks Keparahan Kemiskinan (*Poverty Severity Index-P2*) memberikan gambaran mengenai penyebaran pengeluaran di antara penduduk miskin. Semakin tinggi nilai indeks, semakin tinggi ketimpangan pengeluaran di antara penduduk miskin.

Foster-Greer-Thorbecke (1984) merumuskan suatu ukuran yang digunakan untuk mengukur tingkat kemiskinan sebagai berikut:

$$P_a = \frac{1}{n} \sum_{i=1}^q \left[\frac{z - y_i}{z} \right]^a$$

dimana:

$a=0, 1, 2$

z =Garis kemiskinan

y_i =Rata-rata pengeluaran perkapita sebulan penduduk yang berada di bawah garis kemiskinan ($i=1,2,...,q$), $y_i < z$

q =Banyaknya penduduk yang berada di bawah garis kemiskinan

n =Jumlah penduduk

- b. *Poverty Gap Index-P1* measures the extent to which individuals fall below the poverty line (the poverty gaps) as a proportion of the poverty line. Higher value of the index shows that the gap between average expenditure of the poor and the poverty line is wider.
- c. *Poverty Severity Index-P2* describes inequality among the poor. This is simply a weighted sum of poverty gaps (as a proportion of the poverty line), where the weights are the proportionate poverty gaps themselves. Hence, by squaring the poverty gap index, the measure implicitly puts more weight on observations that fall well below the poverty line. Higher value of the index shows that inequality among the poor is higher.

Foster-Greer-Thorbecke (1984) developed poverty measures that may be written as:

$$P_a = \frac{1}{n} \sum_{i=1}^q \left[\frac{z - y_i}{z} \right]^a$$

where:

$a=0, 1, 2$

z =the poverty line

y_i =Average expenditure per capita per month of the poor ($i=1,2,...,q$), $y_i < z$

q =the number of poor

n =the total population

Jika $a=0$, diperoleh *Head Count Index (P0)*, jika $a=1$ diperoleh indeks kedalaman kemiskinan (*Poverty Gap Index-P1*) dan jika $a=2$ disebut indeks keparahan kemiskinan (*Poverty Severity Index-P2*).

if $a=0$ is obtained Head Count Index (P_0), if $a=1$ is obtained Poverty Gap Index-P1, and if $a=2$ is obtained Poverty Severity Index-P2.

53. Indeks Pembangunan Manusia (IPM) menjelaskan bagaimana penduduk dapat mengakses hasil pembangunan dalam memperoleh pendapatan, kesehatan, pendidikan dan sebagainya. IPM diperkenalkan oleh UNDP pada tahun 1990 dan dipublikasikan secara berkala dalam laporan tahunan *Human Development Report (HDR)*. IPM dibentuk oleh 3 (tiga) dimensi dasar: Umur panjang dan hidup sehat; pengetahuan; dan standar hidup layak.

- 53. The Human Development Index (HDI) explains how people can access development results in obtaining income, health, education and so forth. HDI was introduced by United Nations Development Programme (UNDP) in 1990 and published periodically in the annual report of the Human Development Report. HDI was formed by three basic dimensions: a long and healthy life; knowledge; and a decent standard of living.*

ULASAN

DESCRIPTION

Pendidikan

Berdasarkan data online dari Kemendikbud, pada tahun 2018 ada penambahan jumlah sarana pendidikan untuk pendidikan dasar dan lanjutan terutama yang di bawah naungan Dinas Pendidikan, terjadi penambahan dari tahun sebelumnya.

Tabel 4.1.12 menunjukkan kondisi penduduk berusia 7-24 tahun yang masih bersekolah menurut kelompok umur dan jenis kelamin. Pada tabel 4.1.12 terlihat 77,53 persen penduduk yang berusia 7 hingga 24 tahun yang masih bersekolah. Berarti masih ada sekitar 22,48 persen lagi penduduk kelompok umur tersebut yang tidak bersekolah dan tidak/belum pernah sekolah. Terlihat pula bahwa pada kelompok umur 19-24 tahun, persentase penduduk yang masih bersekolah relatif masih rendah dibandingkan kelompok umur sekolah lainnya, yaitu 33,87 persen.

Apabila dilihat menurut jenis kelamin, persentase penduduk perempuan pada usia 7 hingga 24 tahun yang masih bersekolah sekitar 78,90 persen, lebih tinggi dari persentase penduduk laki-laki pada kelompok umur yang sama (76,18 persen).

Dilihat dari partisipasi sekolah penduduk usia 5 tahun ke atas, persentase terbesar adalah penduduk yang tidak bersekolah lagi, yaitu sekitar 65,45 persen (tabel 4.1.16). Angka ini meningkat dibandingkan tahun sebelumnya. Bila dilihat menurut kabupaten/kota, persentase penduduk yang tidak/belum pernah bersekolah daerah kabupaten berkisar antara 4 hingga 7 persen, sementara rentang persentase untuk daerah kota relatif lebih sempit, yaitu berkisar

Education

Based on data online from the Ministry of Education and Culture in 2018, there was an increase in educational facilities both for primary and higher education. Under Education Extension authority, such grew ideally last year

Table 4.1.12 shows population conditions of individuals between the ages of 7-24 years old still attending school. The table goes according to age and gender. Table shows that 77.53 percent of those who were between ages 7-24 attended school. The remaining 22.48 percent of the same group on the table either did not attend or never attended school. On the same table, it also shows that the school attendance of those ranging between the ages of 19-24, amounted to 33.87 percent; a percentage lower than other school aged groups.

When aggregated by gender, the percentage of females between the ages of 7-24 years still attending school was 78.90 percent higher than the percentage of males attending school at the same age (which was calculated to be 76.18 percent).

According to school participation statistics in regards to those who were 5 years old and above, the latter population who no longer attended school had the highest percentage, i.e., amounting to 65.45 percent (table 4.1.16). This number was increase compared to last year's number. If aggregated by regency/municipality, one could see that the population that did not yet attend school in a regency area ranged between 4 to 7 percent. Being between 3 and 4 percent, the range in the municipality sector was

antara 3 hingga 4 persen.

Kesehatan

Terdapat 275 buah puskesmas di Sumatera Barat pada tahun 2018, yang terdiri dari 91 Puskesmas Rawatan dan 184 Puskesmas Non Rawatan. Banyaknya kunjungan ke puskesmas menurut kabupaten/kota di Provinsi Sumatera Barat sebanyak 8.231.274 kunjungan, sedangkan kunjungan pada rumah sakit sebanyak 3.506.804 kunjungan.

Pada tahun 2018 jumlah target akseptor KB baru sebanyak 160.807 akseptor baru namun realisasinya kurang dari target yang ditetapkan menjadi 146.959 akseptor baru (tabel 4.2.26). Sementara itu jumlah peserta KB aktif sebanyak 568.396 peserta dengan jumlah pasangan usia subur sebesar 807.359 pasang atau sebesar 70,40 persen peserta aktif diantara pasangan usia subur yang ada pada tahun 2018. Jumlah ini sedikit meningkat dibanding tahun sebelumnya yang mencapai 67,14 persen.

Perumahan dan Lingkungan

Pada tahun 2018, status penguasaan bangunan tempat tinggal di Provinsi Sumatera Barat sebesar 71,21 persen milik sendiri, kontrak/sewa sebesar 12,51 persen dan lainnya (bebas sewa, dinas, dll) sebesar 16,28 persen (tabel 4.3.6). Luas lantai rumah milik rumah tangga tertinggi berada pada rentang 50 - 99 m² dengan 43,98 persen (tabel 4.3.1) dengan jenis lantai terluas bukan tanah (99,32%) dan sumber penerangan rumah tangga menggunakan listrik PLN sebesar 96,59 persen (tabel 4.3.3).

Rumah tangga yang memiliki akses terhadap sumber air minum

relatively small.

Health

There were 275 public health care centers in 2018, with 91 of them having standard treatment, while 184 of them had non-standard treatment. Furthermore, number of Out Patient Attendance to Public Health Centre by Regency/Municipality in Sumatera Barat Province, as 8,231,274, and number of patient attendance in hospitals as 3,506,804 attendance.

In 2018 the new family planning acceptors' target number was 160,807 new acceptors. However, its actual number was lower than the target number i.e., amounting to 146,959 new acceptors (Table 4.2.26). Meanwhile, the number of active participants was 568,396 and the number of childbearing age couples amounted to 807,359 having an active participant amount at approximately 70.40 percent. The numbers above were found to be a slight increase compared to those of previous year which amounted to 67.14 percent.

Housing and Environment

In 2018, dwelling ownership status in Sumatera Barat Province was private (71.21%), lease/rent (12.51%), and others (free rent, official residence, etc) 16.28% (table 4.3.6). The most floor area owned by household is in the range 50 – 90 m² at 43,98 percent (table 4.3.1) with main material of dwelling floor not earth/sand (99.32%) and lighting source of household used state electricity company at 96.59 percent (table 4.3.3).

Household that have improved drinking water in 2018 was at 69.53 percent (table 4.3.9) with source of

layak pada tahun 2018 sebesar 69,53 persen (tabel 4.3.9) dengan sumber air minum tertinggi menggunakan air dalam kemasan dan isi ulang (40,12%) sesuai dengan Tabel 4.3.2. Rumah tangga yang memiliki akses terhadap sanitasi layak sebesar 57,17 persen (tabel 4.3.8) dengan penggunaan fasilitas tempat buang air besar milik sendiri sebesar 71,79 persen (tabel 4.3.4).

Kriminalitas

Jumlah penghuni (nara pidana) lembaga pemasyarakatan dari dua puluh tiga Lembaga Pemasyarakatan di Sumatera Barat pada tahun 2018 mengalami kenaikan dibanding tahun sebelumnya pada hukuman dibawah satu tahun. Jumlah narapidana yang mendapat hukuman diatas satu tahun juga mengalami kenaikan dari tahun sebelumnya (tabel 4.4.5). Jenis tindak pidana umum yang paling banyak dilakukan yaitu pencurian (tabel 4.4.6)

Banyaknya perkara yang diterima Pengadilan Tinggi Agama Padang Sumatera Barat mengalami kenaikan dari tahun sebelumnya. Tahun 2018 jumlah perkara masuk adalah sekitar 11.257 perkara, sebanyak 9.649 perkara diantaranya adalah perkara cerai talak, cerai gugat dan isbat nikah. Faktor-faktor dominan penyebab terjadinya perceraian pada pengadilan Agama di Sumatera Barat adalah perselisihan dan pertengkaran terus-menerus.

Agama dan Sosial Lainnya

Agama

Persentase penduduk Sumatera Barat yang beragama Islam tahun 2018 adalah 98,05 persen dan 1,95 persen lainnya beragama protestan, katolik, budha dan hindu.

drinking water used bottled/refill water (40.12%) that describe in table 4.3.2. Household that have improved sanitation was at 57.17 percent (table 4.3.8) with type toilet facility used by the household not shared by 71.79 percent (table 4.3.4).

Crime

In 2018, according to twenty three penitentiaries in Sumatera Barat, the number of prison inmates increased from previous year for serving less than 1 year; The number of prison who serving more than 1 year also increased from last year. The most type of crime in Sumatera Barat Province in 2018 is thieving.

The number of cases received by the Religious Affairs High Court Padang Sumatera Barat increased, compared to those of previous year. In 2018, the number grew to 11,257 cases, with about 9,649 generally involving divorce settlements and isbat nikah. The dominant factors that contributed to divorce as noted by the Religious Affairs High Court Padang Sumatera Barat is constant disputes and quarrel.

Religion and Others Social Affairs

Religion

The Sumatera Barat Muslim population in 2018 was at 98.05 percent. Others were Protestant, Catholic, Buddhist and Hindu (1.95%).

Dari segi kurban, hewan yang paling banyak dipakai untuk berkorban adalah sapi, yaitu sebanyak 37.181 sapi pada tahun 2018.

Program zakat juga digalakkan di Departemen Agama Provinsi Sumatera Barat. Pada tahun 2018 ini nilai zakat yang dikelola oleh Kementerian Agama mencapai 148.718,74 milyar (tabel 4.5.12), terjadi kenaikan dari tahun sebelumnya.

Sosial Lainnya

Pada tahun 2018, tercatat jumlah Panti Asuhan sebanyak 107. Jumlah Taruna Siaga Bencana (Tagana) tahun 2018 bertambah dibandingkan tahun 2017 yaitu 744 orang. Pada tabel 4.5.23 dapat dilihat bahwa terjadi penurunan jumlah penghuni Panti Asuhan dari 4.102 orang tahun 2017 menjadi 3.665 orang tahun 2018. Tabel 4.5.24 terlihat bahwa dari 15.181 anak terlantar pada tahun 2018 yang terbanyak terdapat di Kabupaten Sijunjung sebanyak 9.266 (sekitar 61,04 %).

Badan Pemberdayaan Masyarakat Provinsi Sumatera Barat membina masyarakat untuk meningkatkan kualitas kesehatan Ibu dan anak. Untuk meningkatkan kesehatan itu diadakan Pos Pelayanan Terpadu (Posyandu) dengan pengelolanya ibu-ibu kader kelurahan.

Di Sumatera Barat pada tahun 2018 terdapat 7.614 posyandu dengan jumlah kadernya 38.160 orang, jadi rata-rata satu posyandu dikelola oleh 5-6 kader.

Dalam rangka pengurangan penduduk miskin, terutama di daerah pedesaan pemerintah telah mengeluarkan berbagai program penanggulangan kemiskinan berbasis komunitas, salah satunya adalah Dana Desa. Pada tahun 2018 di Provinsi

In terms of the Feast of Sacrifice (Qurban), most of the animals that were sacrificed were cows amounting to 37,181 in 2018.

The Alms-giving (zakat) program was also encouraged by the Ministry of Religious Affairs in the 148,718.74 billion (Table 4.5.12); an increased from previous years.

Others Social Affair

There were 107 orphanages in 2018; a decreased from previous year. On other hand, the number of Disaster Response Team (Tagana) increased compared to last year's number which is 744 persons. Table 4.5.23 shows that there was an decrease in the number of orphanage occupants with numbers ranging from 4,102 occupants in 2017, to 3,665 occupants in 2018. In addition, table 4.5.24 shows that there were 15,181 children being abandoned. The highest percentage of abandoned children was experienced in Sijunjung, with 9,266 children (i.e., 61.04 percent).

The Community Empowerment Board has a mission to empower the community in order to foster the quality of maternal interests and children's health. Therefore, it has built an integrated healthcare service (posyandu) with women living in the village as cadres.

In 2018, there were 7,614 integrated healthcare services (posyandu) and 38,160 cadres, where each posyandu was managed by 5-6 cadres.

In order to empower rural people, the government has provided several community based poverty reduction programs. One of the

Sumatera Barat Dana Desa regular dilaksanakan di 156 kecamatan dengan total dana sebesar 790 juta rupiah.

Kemiskinan dan Pembangunan Manusia

Dari tabel 4.6.2, jumlah penduduk miskin di Provinsi Sumatera Barat tahun 2018 adalah 357.13 ribu orang dengan dengan persentase penduduk miskin 6,65 persen. Persentase penduduk miskin tertinggi berada di Kabupaten Kepulauan Mentawai (14,44%).

Garis kemiskinan di Sumatera Barat pada tahun 2018 sebesar 476.554 rupiah/kapita/bulan. Garis kemiskinan di daerah perkotaan pada Maret 2018 (496.142 rupiah/kapita/bulan) lebih tinggi dibandingkan daerah pedesaan (460.249 rupiah/kapita/bulan).

Persentase penduduk miskin usia 15 tahun ke atas tertinggi bekerja bukan di sektor pertanian (41,65%), tidak bekerja sebesar 40,37 persen, sedangkan yang terendah bekerja di sektor pertanian (17,99%) sesuai tabel 4.6.6. Indeks Pembangunan Manusia (tabel 4.6.8) di Provinsi Sumatera Barat pada tahun 2018 adalah 71,73 dengan indeks terendah di Kabupaten Kepulauan Mentawai (60,28%).

programs involved Village Funds in rural areas. This program has been run regularly in 156 sub districts, with a total of around 790 million rupiahs.

Poverty and Human Development

In table 4.6.2, number of poor people in Sumatera Barat Province at 2018 was 357.13 thousand people with percentage of poor people by 6.65 percent. The highest percentage of poor people was in Mentawai Islands (14.14%).

Poverty line in Sumatera Barat was at 476,554 rupiah/capita/month. Poverty line in urban area March 2018 (496,142 rupiah/capita/month) higher than rural area (460,249 rupiah/capita/month).

The highest percentage of poor people aged 15 over not work in agriculture sector (41.64%), unemployment (40.37%) and work in agriculture sector (17.99%) in table 4.6.6. Human development index in 2018 (table 4.6.8) was at 71.73 and the lowest in Mentawai Islands at 60.28.

- Gambar** 4 Jumlah Murid, Guru dan Lulusan menurut Tingkat Pendidikan di Provinsi Sumatera Barat (Orang), 2018
Picture *Number of Pupils, Teachers, and Graduated Students in Sumatera Barat Province (People), 2018*

Jumlah murid



Jumlah guru



4.1 PENDIDIKAN/EDUCATION

Tabel 4.1.1 Jumlah Sekolah, Murid, Guru dan Lokal Taman Kanak (Paud Formal) Menurut Kabupaten/Kota di Provinsi Sumatera Barat, 2018/2019
Table *Number Of Schools, Pupils, Teachers and Rooms in Kindergarten by Regency/Municipality in Sumatera Barat Province, 2018/2019*

Kabupaten/Kota Regency/Municipality	Sekolah School	Murid Pupil	Guru ¹ Teacher ¹	Lokal Room
(1)	(2)	(3)	(4)	(5)
Kabupaten/Regency				
1. Kep. Mentawai	106	582	57	57
2. Pesisir Selatan	153	4 808	383	311
3. Solok	156	5 444	362	341
4. Sijunjung	139	4 675	374	325
5. Tanah Datar	193	5 632	415	347
6. Padang Pariaman	124	4 017	306	260
7. Agam	266	7 527	592	486
8. Lima Puluh Kota	225	6 287	495	395
9. Pasaman	80	2 628	229	206
10. Solok Selatan	92	2 687	213	167
11. Dharmasraya	130	4 198	324	301
12. Pasaman Barat	240	8 909	561	513
Kota/Municipality				
1. Padang	317	13 503	968	854
2. Solok	17	950	71	57
3. Sawahlunto	34	997	73	69
4. Padang Panjang	20	1 120	100	76
5. Bukittinggi	47	2 890	243	213
6. Payakumbuh	45	2 747	217	187
7. Pariaman	32	1 379	91	84
Jumlah/Total	2018	2 416	80 980	6 074
	2017	2 324	81 838	6 571
	2016	2 301	73 709	7 620
	2015	5 254	138 554	19 731
	2014	2 292	75 877	7 132

Catatan/Note : ¹ Jumlah guru termasuk kepala sekolah dan guru / The total of teachers including headmaster and teacher

Sumber : BP Paud Dikmas Provinsi Sumatera Barat

Source : BP Paud Dikmasn Of Sumatera Barat Province

Tabel 4.1.2 Jumlah Sekolah, Murid, Guru dan Lokal Raudhatul Athfal Menurut Kabupaten/Kota di Provinsi Sumatera Barat, 2018/2019
Table *Number Of Schools, Pupils, Teachers and Rooms in Raudhatul Athfal by Regency/Municipality in Sumatera Barat Province, 2018/2019*

Kabupaten/Kota Regency/Municipality	Sekolah School	Murid Pupil	Guru ¹ Teacher ¹	Lokal Room
(1)	(2)	(3)	(4)	(5)
Kabupaten/Regency				
1. Kep. Mentawai	13	370	41	27
2. Pesisir Selatan	68	2.188	241	75
3. Solok	21	714	59	43
4. Sijunjung	27	786	70	48
5. Tanah Datar	12	343	33	15
6. Padang Pariaman	26	765	82	42
7. Agam	14	462	39	26
8. Lima Puluh Kota	16	486	47	29
9. Pasaman	16	753	49	35
10. Solok Selatan	22	659	73	44
11. Dharmasraya	34	1 196	109	72
12. Pasaman Barat	43	1 531	127	95
Kota/Municipality				
1. Padang	40	1.981	152	90
2. Solok	6	512	41	30
3. Sawahlunto	9	490	53	25
4. Padang Panjang	3	287	30	20
5. Bukittinggi	3	184	15	3
6. Payakumbuh	11	425	44	28
7. Pariaman	1	25	3	1
Jumlah/Total	2018	385	14 157	748
	2017	385	14 157	748

Catatan/Note : ¹ Jumlah guru termasuk kepala sekolah dan guru / The total of teachers including headmaster and teacher

Sumber : Kementerian Agama Provinsi Sumatera Barat, Data Semester Ganjil
 Source : Ministry Religious Affair of Sumatera Barat Province, Odd Semester Data

Tabel 4.1.3 Jumlah Sekolah, Murid, Guru, Kelas, Rasio Murid-Guru, Murid Baru dan Lulusan Sekolah Dasar (SD) Negeri dan Swasta Menurut Kabupaten/kota di Provinsi Sumatera Barat, 2018/2019
Number of Schools, Pupils, Teachers, Classes and School-Teacher Ratio, New Pupil dan Graduated of Primary Schools Public and Private by Regency/Municipality in Sumatera Barat Province, 2018/2019

Kabupaten/Kota Regency/Municipality	Sekolah/School			Murid/Pupil		
	Negeri Public	Swasta Private	Jumlah Total	Negeri Public	Swasta Private	Jumlah Total
(1)	(2)	(3)	(4)	(5)	(6)	(7)
Kabupaten/Regency						
1. Kep. Mentawai	112	7	119	13 110	1 196	14 306
2. Pesisir Selatan	384	9	393	56 110	1 114	57 224
3. Solok	339	12	351	45 227	1 490	46 717
4. Sijunjung	203	5	208	29 055	972	30 027
5. Tanah Datar	300	4	304	37 387	1 056	38 443
6. Padang Pariaman	401	7	408	49 323	1 583	50 906
7. Agam	435	13	448	52 747	1 962	54 709
8. Lima Puluh Kota	363	7	370	41 851	1 215	43 066
9. Pasaman	244	3	247	37 335	359	37 694
10. Solok Selatan	141	5	146	17 980	1 554	19 534
11. Dharmasraya	146	13	159	25 056	2 027	27 083
12. Pasaman Barat	253	16	269	50 557	4 190	54 747
Kota/Municipality						
1. Padang	341	68	409	75 372	16 053	91 425
2. Solok	41	5	46	7 830	840	8 670
3. Sawahlunto	55	5	60	6 053	590	6 643
4. Padang Panjang	32	6	38	5 504	1 047	6 551
5. Bukittinggi	46	14	60	10 917	5 588	16 505
6. Payakumbuh	66	12	78	13 467	3 753	17 220
7. Pariaman	72	5	77	9 296	969	10 265
Jumlah/Total	2018	3 974	216	4 190	584 177	631 735
	2017	3 967	201	4 168	597 277	640 236
	2016	3 965	186	4 151	614 235	652 077
	2015	3 950	179	4 129	614 114	651 968
	2014	3 958	167	4 125	648 116	679 739

Bersambung/ Continued....

Tabel 4.1.3 Lanjutan/*Continued*
Table

Kabupaten/Kota Regency/Municipality	Guru ¹ /Teacher ¹			Kelas/Classes			
	Negeri Public	Swasta Private	Jumlah Total	Negeri Public	Swasta Private	Jumlah Total	
(1)	(8)	(9)	(10)	(11)	(12)	(13)	
Kabupaten/Regency							
1.Kep. Mentawai	1 117	75	1 192	813	76	889	
2.Pesisir Selatan	4 065	90	4 155	2 670	28	2 698	
3.Solok	3 086	98	3 184	2 393	62	2 455	
4.Sijunjung	1 775	63	1 838	1 451	32	1 483	
5.Tanah Datar	2 425	48	2 473	2 000	43	2 043	
6.Padang Pariaman	3 370	82	3 452	2 591	62	2 653	
7.Agam	3 457	111	3 568	2 882	82	2 964	
8.Lima Puluh Kota	3 086	92	3 178	2 403	52	2 455	
9.Pasaman	2 420	35	2 455	1 842	18	1 860	
10.Solok Selatan	1 540	83	1 623	959	65	1 024	
11.Dharmasraya	1 540	129	1 669	1 162	87	1 249	
12.Pasaman Barat	2 730	210	2 940	2 033	139	2 172	
Kota/Municipality							
1.Padang	3 867	1 017	4 884	2 376	666	3 042	
2.Solok	417	78	495	317	39	356	
3.Sawahlunto	496	46	542	349	19	368	
4.Padang Panjang	293	54	347	209	36	245	
5.Bukittinggi	518	317	835	401	225	626	
6.Payakumbuh	695	210	905	520	134	654	
7.Pariaman	621	54	675	476	38	514	
Jumlah/Total	2018	37 518	2 892	40 410	27 847	1 903	29 750
	2017	38 334	2 775	41 109	27 838	1 660	29 498
	2016	42 622	2 637	45 259	28 042	1 645	29 687
	2015	42 690	2 562	45 252	28 400	1 631	30 031
	2014	50 282	2 770	53 052	27 346	1 266	28 612

Bersambung/*Continued....*

Tabel 4.1.3 Lanjutan/*Continued*
Table

Kabupaten/Kota <i>Regency/Municipality</i>	Rasio Murid-Guru/ <i>Pupil-Teacher Ratio</i>		
	Negeri <i>Public</i>	Swasta <i>Private</i>	Negeri+Swasta <i>Public+Private</i>
(1)	(14)	(15)	(16)
Kabupaten/Regency			
1. Kep. Mentawai	12	16	12
2. Pesisir Selatan	14	12	14
3. Solok	15	15	15
4. Sijunjung	16	15	16
5. Tanah Datar	15	22	16
6. Padang Pariaman	15	19	15
7. Agam	15	18	15
8. Lima Puluh Kota	14	13	14
9. Pasaman	15	10	15
10. Solok Selatan	14	12	14
11. Dharmasraya	16	16	16
12. Pasaman Barat	19	20	19
Kota/Municipality			
1. Padang	19	16	19
2. Solok	19	11	18
3. Sawahlunto	12	13	12
4. Padang Panjang	19	19	19
5. Bukittinggi	21	18	20
6. Payakumbuh	19	18	19
7. Pariaman	15	18	15
Jumlah/Total	2018	16	16
	2017	16	15
	2016	14	14
	2015	14	15
	2014	8	8

Bersambung/*Continued...*

Tabel 4.1.3 Lanjutan/*Continued*
Table

Kabupaten/Kota <i>Regency/Municipality</i>	<i>Negeri dan Swasta / Public and Private</i>	
	Murid Baru <i>New Pupil</i>	Lulusan <i>Graduate</i>
(1)	(17)	(18)
<i>Kabupaten/Regency</i>		
1. Kep. Mentawai	2 584	1 982
2. Pesisir Selatan	9 529	9 960
3. Solok	8 177	7 342
4. Sijunjung	5 136	4 723
5. Tanah Datar	6 194	6 271
6. Padang Pariaman	8 521	8 331
7. Agam	8 892	8 942
8. Lima Puluh Kota	7 010	7 158
9. Pasaman	6 519	6 101
10. Solok Selatan	3 447	3 105
11. Dharmasraya	4 757	4 057
12. Pasaman Barat	9 643	8 401
<i>Kota/Municipality</i>		
1. Padang	15 883	14 691
2. Solok	1 371	1 585
3. Sawahlunto	1 131	1 141
4. Padang Panjang	1 084	1 087
5. Bukittinggi	2 528	2 588
6. Payakumbuh	2 760	2 731
7. Pariaman	1 645	1 673
<i>Jumlah/Total</i>	2018	106 811
	2017	107 524
	2016	109 865
	2015	113 213
	2014	107 221

Catatan/*Note* : ¹ Jumlah guru termasuk kepala sekolah dan guru / *The total of teachers including headmaster and teacher*
Sumber : Dinas Pendidikan Provinsi Sumatera Barat
Source : Education Extention Service Of Sumatera Barat Province

Tabel 4.1.4 Jumlah Sekolah, Murid, Guru, Rombel, Rasio Murid-Guru, Murid Baru dan Lulusan Madrasah Ibtidaiyah (MI) Negeri dan Swasta Menurut Kabupaten/kota di Provinsi Sumatera Barat, 2018/2019
Number of Schools, Pupils, Teachers, Classes, School-Teacher Ratio, New Pupil and Graduated of Madrasah Ibtidaiyah (MI) Public and Privat by Regency/Municipality in Sumatera Barat Province, 2018/2019

Kabupaten/Kota Regency/Municipality	Sekolah/School			Murid/Pupil			
	Negeri Public	Swasta Private	Jumlah Total	Negeri Public	Swasta Private	Jumlah Total	
(1)	(2)	(3)	(4)	(5)	(6)	(7)	
Kabupaten/Regency							
1. Kep. Mentawai	-	1	1	-	144	144	
2. Pesisir Selatan	13	10	23	2 052	542	2 594	
3. Solok	4	6	10	784	531	1 315	
4. Sijunjung	-	3	3	-	189	189	
5. Tanah Datar	3	4	7	671	272	943	
6. Padang Pariaman	5	4	9	547	260	807	
7. Agam	8	3	11	1 101	299	1 400	
8. Lima Puluh Kota	1	7	8	232	496	728	
9. Pasaman	2	8	10	438	810	1 248	
10. Solok Selatan	7	9	16	908	574	1 482	
11. Dharmasraya	2	4	6	437	396	833	
12. Pasaman Barat	2	8	10	932	1 692	2 624	
Kota/Municipality							
1. Padang	7	4	11	3 222	556	3 778	
2. Solok	1	1	2	474	70	544	
3. Sawahlunto	3	1	4	434	112	546	
4. Padang Panjang	-	2	2	-	846	846	
5. Bukittinggi	1	1	2	495	109	604	
6. Payakumbuh	1	2	3	212	197	409	
7. Pariaman	2	2	4	314	167	481	
Jumlah/Total	2018	62	80	142	13 253	8 262	21 515
	2017	62	80	142	13 253	8 262	21 515
	2016	62	72	134	13 198	7 817	21 015
	2015	62	75	137	11 981	7 548	19 529
	2014	62	73	135	11 859	7 216	19 075

Bersambung/To Be Continued...

Table 4.1.4 Lanjutan/*Continued*
Table

Kabupaten/Kota Regency/Municipality	Guru ¹ /Teacher ¹			Rombel/Classes			
	Negeri Public	Swasta Private	Jumlah Total	Negeri Public	Swasta Private	Jumlah Total	
(1)	(8)	(9)	(10)	(11)	(12)	(13)	
Kabupaten/Regency							
1. Kep. Mentawai	1	9	10	-	6	6	
2. Pesisir Selatan	141	231	372	325	74	399	
3. Solok	64	69	133	36	40	76	
4. Sijunjung	2	14	16	-	11	11	
5. Tanah Datar	50	27	77	27	20	47	
6. Padang Pariaman	49	54	103	30	26	56	
7. Agam	87	54	141	62	18	80	
8. Lima Puluh Kota	25	56	81	10	21	31	
9. Pasaman	28	74	102	18	49	67	
10. Solok Selatan	41	143	184	45	31	76	
11. Dharmasraya	25	44	69	16	20	36	
12. Pasaman Barat	42	122	164	31	68	99	
Kota/Municipality							
1. Padang	133	89	222	92	192	284	
2. Solok	22	11	33	13	8	21	
3. Sawahlunto	33	15	48	18	5	23	
4. Padang Panjang	7	48	55	-	31	31	
5. Bukittinggi	20	13	33	13	7	20	
6. Payakumbuh	26	5	31	9	11	20	
7. Pariaman	29	12	41	17	13	30	
Jumlah/Total	2018	825	1 090	1 915	762	651	1 413
	2017	825	1 090	1 915	762	651	1 413
	2016	919	1 042	1 961	762	643	1 405
	2015	1 018	1 121	2 139	763	637	1 400
	2014	1 339	808	2 147	918	468	1 386

Bersambung/*To Be Continued...*

Tabel 4.1.4 Lanjutan/*Continued*
Table

Kabupaten/Kota <i>Regency/Municipality</i>		Rasio Murid-Guru/ <i>Pupil-Teacher Ratio</i>		
		Negeri <i>Public</i>	Swasta <i>Private</i>	Negeri+Swasta <i>Public+Private</i>
(1)		(14)	(15)	(16)
Kabupaten/Regency				
1. Kep. Mentawai		-	16	8
2. Pesisir Selatan		15	2	8
3. Solok		12	8	10
4. Sijunjung		-	14	7
5. Tanah Datar		13	10	12
6. Padang Pariaman		11	5	8
7. Agam		13	6	9
8. Lima Puluh Kota		9	9	9
9. Pasaman		16	11	13
10. Solok Selatan		22	4	13
11. Dharmasraya		17	9	13
12. Pasaman Barat		22	14	18
Kota/Municipality				
1. Padang		24	6	15
2. Solok		22	6	14
3. Sawahlunto		13	7	10
4. Padang Panjang		-	18	9
5. Bukittinggi		25	8	17
6. Payakumbuh		8	39	24
7. Pariaman		11	14	12
Jumlah/Total	2018	13	11	12
	2017	13	11	12
	2016	14	8	11
	2015	12	7	9
	2014	9	9	9

Bersambung/*To Be Continued...*

Tabel 4.1.4 Lanjutan/*Continued*
Table

Kabupaten/Kota <i>Regency/Municipality</i>	Murid Baru / <i>New Pupil</i>		Lulusan / <i>Graduated</i>	
	Negeri/ <i>Public</i>	Swasta/ <i>Private</i>	Negeri/ <i>Public</i>	Swasta/ <i>Private</i>
(1)	(17)	(18)	(19)	(20)
Kabupaten/Regency				
1. Kep. Mentawai	-	20	-	24
2. Pesisir Selatan	342	88	339	90
3. Solok	131	90	127	86
4. Sijunjung	-	30	-	32
5. Tanah Datar	19	45	20	45
6. Padang Pariaman	92	40	90	43
7. Agam	184	49	186	50
8. Lima Puluh Kota	40	85	40	83
9. Pasaman	70	140	68	135
10. Solok Selatan	150	95	155	99
11. Dharmasraya	72	70	70	66
12. Pasaman Barat	155	275	152	282
Kota/Municipality				
1. Padang	537	90	529	93
2. Solok	79	10	77	12
3. Sawahlunto	73	20	72	19
4. Padang Panjang	-	137	-	141
5. Bukittinggi	83	18	80	17
6. Payakumbuh	35	27	35	30
7. Pariaman	52	30	50	29
Jumlah/Total				
2018	2 114	1 359	2 090	1 376
2017		3 473		3 466
2016		5 100		4 344
2015		4 490		3 474
2014		4 100		2 858

Catatan/*Note* : ¹ Jumlah guru termasuk kepala sekolah dan guru / *The total of teachers including headmaster and teacher*

Sumber : Kementerian Agama Sumatera Barat

Source : Ministry Religious Affair of Sumatera Barat

Tabel 4.1.5 Jumlah Sekolah, Murid, Guru, Kelas, Rasio Murid-Guru, Murid Baru dan Lulusan Sekolah Menengah Pertama Negeri (SMP) dan Swasta Menurut Kabupaten/kota di Provinsi Sumatera Barat, 2018/2019
Number of Schools, Pupils, Teachers, Classes School-Teacher Ratio, New Pupils and Graduated of Junior High Schools Public and Privat by Regency/Municipality in Sumatera Barat Province, 2018/2019

Kabupaten/Kota Regency/Municipality	Sekolah/School			Murid/Pupil		
	Negeri Public	Swasta Private	Jumlah Total	Negeri Public	Swasta Private	Jumlah Total
(1)	(2)	(3)	(4)	(5)	(6)	(7)
Kabupaten/Regency						
1. Kep. Mentawai	24	6	30	4 531	595	5 126
2. Pesisir Selatan	74	1	75	19 544	15	19 559
3. Solok	67	4	71	13 383	341	13 724
4. Sijunjung	48	3	51	9 130	252	9 382
5. Tanah Datar	49	6	55	10 704	807	11 511
6. Padang Pariaman	58	2	60	17 700	183	17 883
7. Agam	57	6	63	14 618	379	14 997
8. Lima Puluh Kota	47	7	54	12 989	423	13 412
9. Pasaman	38	-	38	10 612	-	10 612
10. Solok Selatan	36	2	38	5 457	298	5 755
11. Dharmasraya	33	3	36	8 297	183	8 480
12. Pasaman Barat	52	13	65	13 615	1 364	14 979
Kota/Municipality						
1. Padang	43	54	97	26 902	10 753	37 655
2. Solok	6	1	7	4 405	164	4 569
3. Sawahlunto	9	2	11	2 287	256	2 543
4. Padang Panjang	6	8	14	2 975	603	3 578
5. Bukittinggi	8	7	15	5 519	995	6 514
6. Payakumbuh	10	8	18	6 030	2 711	8 741
7. Pariaman	9	3	12	4 235	162	4 397
Jumlah/Total	2018	674	136	810	192 933	20 484
	2017	672	128	800	198 951	19 337
	2016	661	124	785	192 754	19 960
	2015	714	122	836	204 193	20 119
	2014	650	109	759	189 681	19 195

Bersambung/To Be Continued...

Tabel 4.1.5 Lanjutan/*Continued*
Table

Kabupaten/Kota Regency/Municipality	Guru ¹ /Teacher ¹			Kelas/Classes			
	Negeri Public	Swasta Private	Jumlah Total	Negeri Public	Swasta Private	Jumlah Total	
(1)	(8)	(9)	(10)	(11)	(12)	(13)	
Kabupaten/Regency							
1. Kep. Mentawai	387	41	428	172	15	187	
2. Pesisir Selatan	1 951	4	1 955	836	42	878	
3. Solok	1 157	23	1 180	605	16	621	
4. Sijunjung	712	23	735	372	23	395	
5. Tanah Datar	893	65	958	567	8	575	
6. Padang Pariaman	1 439	27	1 466	744	3	747	
7. Agam	1 223	41	1 264	699	21	720	
8. Lima Puluh Kota	1 060	65	1 125	578	10	588	
9. Pasaman	935	-	935	412	16	428	
10. Solok Selatan	560	23	583	269	5	274	
11. Dharmasraya	664	27	691	325	54	379	
12. Pasaman Barat	1 120	111	1 231	522	36	558	
Kota/Municipality							
1. Padang	1 784	826	2 610	827	29	856	
2. Solok	280	15	295	139	77	216	
3. Sawahlunto	247	21	268	109	6	115	
4. Padang Panjang	223	93	316	115	11	126	
5. Bukittinggi	303	101	404	175	419	594	
6. Payakumbuh	361	169	530	209	7	216	
7. Pariaman	331	29	360	151	-	151	
Jumlah/Total	2018	15 630	1 704	17 334	7 826	798	8 624
	2017	16 030	1 592	17 622	7 760	758	8 518
	2016	16 246	1 654	17 900	7 645	786	8 431
	2015	16 204	1 625	17 829	7 236	775	8 011
	2014	22 408	2 346	24 754	6 906	405	7 311

Bersambung/*To Be Continued...*

Tabel 4.1.5 Lanjutan/*Continued*
Table

Kabupaten/Kota <i>Regency/Municipality</i>	Rasio Murid-Guru/ <i>Pupil-Teacher Ratio</i>		
	Negeri <i>Public</i>	Swasta <i>Private</i>	Negeri+Swasta <i>Public+Private</i>
(1)	(14)	(15)	(16)
<i>Kabupaten/Regency</i>			
1. Kep. Mentawai	12	15	12
2. Pesisir Selatan	10	4	10
3. Solok	12	15	12
4. Sijunjung	13	11	13
5. Tanah Datar	12	12	12
6. Padang Pariaman	12	7	12
7. Agam	12	9	12
8. Lima Puluh Kota	12	7	12
9. Pasaman	11	-	11
10. Solok Selatan	10	13	10
11. Dharmasraya	12	7	12
12. Pasaman Barat	12	12	12
<i>Kota/Municipality</i>			
1. Padang	15	13	14
2. Solok	16	11	15
3. Sawahlunto	9	12	9
4. Padang Panjang	13	6	11
5. Bukittinggi	18	10	16
6. Payakumbuh	17	16	16
7. Pariaman	13	6	12
Jumlah/ <i>Total</i>	2018	13	10
	2017	12	12
	2016	12	12
	2015	13	13
	2014	8	8

Bersambung/*To Be Continued...*

Tabel 4.1.5 Lanjutan/*Continued*
Table

Kabupaten/Kota <i>Regency/Municipality</i>	Negeri dan Swasta / <i>Public and Private</i>	
	Murid Baru <i>New Pupil</i>	Lulusan <i>Graduate</i>
(1)	(17)	(18)
Kabupaten/Regency		
1. Kep. Mentawai	1 746	1 535
2. Pesisir Selatan	6 391	15 392
3. Solok	4 634	4 536
4. Sijunjung	3 184	2 761
5. Tanah Datar	3 764	4 012
6. Padang Pariaman	5 897	1 419
7. Agam	5 044	4 941
8. Lima Puluh Kota	4 560	4 275
9. Pasaman	3 476	3 372
10. Solok Selatan	1 903	1 858
11. Dharmasraya	2 857	2 514
12. Pasaman Barat	5 232	7 535
Kota/Municipality		
1. Padang	12 615	1 142
2. Solok	1 510	1 716
3. Sawahlunto	856	790
4. Padang Panjang	1 253	1 087
5. Bukittinggi	2 090	2 284
6. Payakumbuh	3 076	2 514
7. Pariaman	1 269	1 506
Jumlah/Total	2018	71 357
	2017	75 184
	2016	74 840
	2015	76 950
	2014	67 054

Catatan/Note : ¹ Jumlah guru termasuk kepala sekolah dan guru / *The total of teachers including headmaster and teacher*

Sumber : Dinas Pendidikan Provinsi Sumatera Barat

Source : *Education Extension Service Of Sumatera Barat Province*

Tabel 4.1.6 Jumlah Sekolah, Murid, Guru, Kelas, Rasio Murid-Guru, Murid Baru dan Lulusan Madrasah Tsanawiyah (MTs) Menurut Negeri dan Swasta Menurut Kabupaten/kota di Provinsi Sumatera Barat, 2018/2019
Number of Schools, Pupils, Teachers, Classes, School-Teacher Ratio, Murid Baru and Graduated of Madrasah Tsanawiyah (MTs) Public and Privat by Regency/Municipality in Sumatera Barat Province, 2018/2019

Kabupaten/Kota Regency/Municipality	Sekolah/School			Murid/Pupil		
	Negeri Public	Swasta Private	Jumlah Total	Negeri Public	Swasta Private	Jumlah Total
(1)	(2)	(3)	(4)	(5)	(6)	(7)
Kabupaten/Regency						
1. Kep. Mentawai	2	2	4	288	100	388
2. Pesisir Selatan	13	18	31	6 324	2301	8625
3. Solok	7	28	35	2 609	3094	5703
4. Sijunjung	6	7	13	2 282	658	2940
5. Tanah Datar	17	32	49	4 708	2624	7332
6. Padang Pariaman	10	17	27	3 388	1386	4774
7. Agam	13	45	58	5 823	5506	11329
8. Lima Puluh Kota	7	21	28	3 325	1870	5195
9. Pasaman	5	10	15	3 717	1657	5374
10. Solok Selatan	6	11	17	2 311	1008	3319
11. Dharmasraya	1	17	18	788	1652	2440
12. Pasaman Barat	7	53	60	3 307	6219	9526
Kota/Municipality						
1. Padang	7	13	20	6 376	1 504	7 880
2. Solok	1	1	2	776	302	1 078
3. Sawahlunto	2	1	3	454	79	533
4. Padang Panjang	1	5	6	980	753	1 733
5. Bukittinggi	2	4	6	1 858	323	2 181
6. Payakumbuh	2	4	6	1 785	345	2 130
7. Pariaman	3	6	9	1 941	512	2 453
Jumlah/Total	2018	112	295	407	53 040	31 893
	2017	112	295	407	53 040	31 893
	2016	112	289	401	50 244	29 676
	2015	112	288	400	49 045	30 045
	2014	112	276	388	48180	28 854

Bersambung/To Be Continued...

Tabel 4.1.6 Lanjutan/*Continued*
Table

Kabupaten/Kota Regency/Municipality	Guru ¹ /Teacher ¹			Kelas/Classes			
	Negeri Public	Swasta Private	Jumlah Total	Negeri Public	Swasta Private	Jumlah Total	
(1)	(8)	(9)	(10)	(11)	(12)	(13)	
Kabupaten/Regency							
1. Kep. Mentawai	12	36	48	15	3	18	
2. Pesisir Selatan	306	699	1005	180	756	936	
3. Solok	194	374	568	127	93	220	
4. Sijunjung	104	153	257	62	27	89	
5. Tanah Datar	404	464	868	181	120	301	
6. Padang Pariaman	186	367	553	100	60	160	
7. Agam	371	735	1106	160	213	373	
8. Lima Puluh Kota	207	292	499	127	68	195	
9. Pasaman	135	246	381	103	53	156	
10. Solok Selatan	67	258	325	65	44	109	
11. Dharmasraya	42	213	255	20	68	88	
12. Pasaman Barat	153	727	880	101	225	326	
Kota/Municipality							
1. Padang	311	313	624	156	79	235	
2. Solok	50	48	98	24	9	33	
3. Sawahlunto	32	19	51	13	5	18	
4. Padang Panjang	52	92	144	27	36	63	
5. Bukittinggi	90	71	161	38	26	64	
6. Payakumbuh	76	84	160	48	22	70	
7. Pariaman	99	86	185	46	16	62	
Jumlah/Total	2018	2891	5277	8168	1593	1923	3516
	2017	2891	5277	8168	1593	1923	3516
	2016	3533	6758	10291	1593	1923	3516
	2015	3521	6776	10297	1422	1812	3234
	2014	3958	4746	8704	2469	3537	6006

Bersambung/*To Be Continued...*

Tabel 4.1.6 Lanjutan/*Continued*
Table

Kabupaten/Kota <i>Regency/Municipality</i>	Rasio Murid-Guru/ <i>Pupil-Teacher Ratio</i>		
	Negeri <i>Public</i>	Swasta <i>Private</i>	Negeri+Swasta <i>Public+Private</i>
(1)	(14)	(15)	(16)
Kabupaten/Regency			
1. Kep. Mentawai	24	3	13
2. Pesisir Selatan	21	3	12
3. Solok	13	8	11
4. Sijunjung	22	4	13
5. Tanah Datar	12	6	9
6. Padang Pariaman	18	4	11
7. Agam	16	7	12
8. Lima Puluh Kota	16	6	11
9. Pasaman	28	7	17
10. Solok Selatan	34	4	19
11. Dharmasraya	19	8	13
12. Pasaman Barat	22	9	15
Kota/Municipality			
1. Padang	21	5	13
2. Solok	16	6	11
3. Sawahlunto	14	4	9
4. Padang Panjang	19	8	14
5. Bukittinggi	21	5	13
6. Payakumbuh	23	4	14
7. Pariaman	20	6	13
Jumlah/Total	2018	20	6
	2017	20	6
	2016	14	4
	2015	14	4
	2014	12	6

Tabel 4.1.6 Lanjutan/*Continued*
Table

Kabupaten/Kota <i>Regency/Municipality</i>	<i>Murid Baru / New Pupil</i>		<i>Lulusan / Graduated</i>	
	<i>Negeri Public</i>	<i>Swasta Private</i>	<i>Negeri Public</i>	<i>Swasta Private</i>
(1)	(17)	(18)	(19)	(20)
<i>Kabupaten/Regency</i>				
1. Kep. Mentawai	96	33	90	24
2. Pesisir Selatan	2 108	767	2 110	760
3. Solok	870	1 031	860	1 009
4. Sijunjung	761	219	765	200
5. Tanah Datar	1 569	875	1 565	865
6. Padang Pariaman	1 129	462	1 126	459
7. Agam	1 941	1 835	1 945	1 837
8. Lima Puluh Kota	1 108	623	1 110	619
9. Pasaman	1 239	552	1 250	550
10. Solok Selatan	770	336	765	326
11. Dharmasraya	263	552	263	543
12. Pasaman Barat	1 102	2 073	1 105	2 060
<i>Kota/Municipality</i>				
1. Padang	2 125	501	2 129	505
2. Solok	259	101	255	100
3. Sawahlunto	151	26	148	25
4. Padang Panjang	327	251	329	141
5. Bukittinggi	619	108	623	108
6. Payakumbuh	595	115	589	110
7. Pariaman	647	171	645	170
Jumlah/ <i>Total</i>	2018	17 679	10 631	17 672
	2017	28 310		28 083
	2016	27 888		25 673

Sumber : Kementerian Agama Provinsi Sumatera Barat
Source : Ministry Religious Affair of Sumatera Barat Province

Tabel 4.1.7 Jumlah Sekolah, Murid, Guru, Kelas, Rasio Murid-Guru, Murid Baru dan Lulusan Sekolah Menengah Atas (SMA) Negeri dan Swasta Menurut Kabupaten/kota di Provinsi Sumatera Barat, 2018/2019
Number of Schools, Pupils, Teachers, Classes, School-Teacher Ratio, New Pupils and Graduated of Senior High Schools Public and Privat by Regency/Municipality in Sumatera Barat Province, 2018/2019

Kabupaten/Kota Regency/Municipality	Sekolah/School			Murid/Pupil		
	Negeri Public	Swasta Private	Jumlah Total	Negeri Public	Swasta Private	Jumlah Total
(1)	(2)	(3)	(4)	(5)	(6)	(7)
Kabupaten/Regency						
1. Kep. Mentawai	11	2	13	3 498	247	3 745
2. Pesisir Selatan	23	-	23	15 772	-	15 772
3. Solok	19	3	22	7 679	295	7 974
4. Sijunjung	13	1	14	4 700	90	4 790
5. Tanah Datar	15	4	19	8 528	632	9 160
6. Padang Pariaman	20	4	24	11 515	398	11 913
7. Agam	21	5	26	10 132	379	10 511
8. Lima Puluh Kota	16	1	17	7 462	43	7 505
9. Pasaman	12	3	15	6 925	171	7 096
10. Solok Selatan	11	-	11	4 505	-	4 505
11. Dharmasraya	15	1	16	4 747	61	4 808
12. Pasaman Barat	12	11	23	7 612	1 186	8 798
Kota/Municipality						
1. Padang	17	39	56	14 862	9 150	24 012
2. Solok	4	2	6	3 923	110	4 033
3. Sawahlunto	3	1	4	1 334	145	1 479
4. Padang Panjang	4	3	7	2 691	265	2 956
5. Bukittinggi	5	7	12	5 296	1 339	6 635
6. Payakumbuh	5	6	11	4 588	954	5 542
7. Pariaman	6	1	7	4 270	99	4 369
Jumlah/Total	2018	232	94	326	130 039	15 564
	2017	231	94	325	129 726	15 588
	2016	228	92	320	121 059	15 381
	2015	190	90	280	123 288	15 331
	2014	203	84	287	116 457	21 852

Bersambung/To Be Continued...

Tabel 4.1.7 Lanjutan/*Continued*
Table

Kabupaten/Kota Regency/Municipality		Guru ¹ /Teacher ¹			Kelas/Classes		
		Negeri Public	Swasta Private	Jumlah Total	Negeri Public	Swasta Private	Jumlah Total
(1)		(8)	(9)	(10)	(11)	(12)	(13)
Kabupaten/Regency							
1. Kep. Mentawai		279	25	304	134	12	146
2. Pesisir Selatan		1 201	-	1 201	530	-	530
3. Solok		643	41	684	291	14	305
4. Sijunjung		339	6	345	179	3	182
5. Tanah Datar		612	58	670	309	34	343
6. Padang Pariaman		913	63	976	419	27	446
7. Agam		824	24	848	368	14	382
8. Lima Puluh Kota		592	-	592	267	2	269
9. Pasaman		484	20	504	222	6	228
10. Solok Selatan		413	-	413	175	-	175
11. Dharmasraya		403	8	411	193	-	193
12. Pasaman Barat		534	114	648	251	31	282
Kota/Municipality							
1. Padang		961	720	1 681	452	397	849
2. Solok		257	8	265	121	6	127
3. Sawahlunto		102	14	116	49	9	58
4. Padang Panjang		179	30	209	90	20	110
5. Bukittinggi		301	119	420	165	39	204
6. Payakumbuh		296	89	385	140	23	163
7. Pariaman		284	10	294	142	8	150
Jumlah/Total	2018	9 617	1 349	10 966	4 497	645	5 142
	2017	10 259	1 378	11 637	4 433	644	5 077
	2016	10 132	1 449	11 581	4 292	609	4 901
	2015	10 788	2 231	13 019	4 208	683	4 891
	2014	9 206	2 255	11 461	3 325	533	3 858

Bersambung/*To Be Continued...*

Tabel 4.1.7 Lanjutan/*Continued*
Table

Kabupaten/Kota Regency/Municipality	Rasio Murid-Guru/Pupil-Teacher Ratio		
	Negeri Public	Swasta Private	Negeri+Swasta Public+Private
(1)	(14)	(15)	(16)
Kabupaten/Regency			
1. Kep. Mentawai	13	10	12
2. Pesisir Selatan	13	-	13
3. Solok	12	7	12
4. Sijunjung	14	15	14
5. Tanah Datar	14	11	14
6. Padang Pariaman	13	6	12
7. Agam	12	16	12
8. Lima Puluh Kota	13	-	13
9. Pasaman	14	9	14
10. Solok Selatan	11	-	11
11. Dharmasraya	12	8	12
12. Pasaman Barat	14	10	14
Kota/Municipality			
1. Padang	15	13	14
2. Solok	15	14	15
3. Sawahlunto	13	10	13
4. Padang Panjang	15	9	14
5. Bukittinggi	18	11	16
6. Payakumbuh	16	11	14
7. Pariaman	15	10	15
Jumlah/Total			
2018	14	9	13
2017	13	11	12
2016	12	11	12
2015	11	7	11
2014	13	10	12

Bersambung/*To Be Continued...*

Tabel 4.1.7 Lanjutan/*Continued*
Table

Kabupaten/Kota <i>Regency/Municipality</i>	Negeri dan Swasta / <i>Public and Private</i>	
	Murid Baru <i>New Pupil</i>	Lulusan <i>Graduate</i>
(1)	(17)	(18)
Kabupaten/Regency		
1. Kep. Mentawai	1 350	1 106
2. Pesisir Selatan	5 556	5 250
3. Solok	2 900	2 218
4. Sijunjung	1 899	1 438
5. Tanah Datar	3 375	2 822
6. Padang Pariaman	4 347	3 894
7. Agam	3 663	3 367
8. Lima Puluh Kota	2 690	2 318
9. Pasaman	2 522	2 319
10. Solok Selatan	1 535	1 438
11. Dharmasraya	1 704	1 422
12. Pasaman Barat	3 183	2 726
Kota/Municipality		
1. Padang	7 968	7 825
2. Solok	1 305	1 400
3. Sawahlunto	487	381
4. Padang Panjang	1 028	1 031
5. Bukittinggi	2 010	2 417
6. Payakumbuh	1 796	1 685
7. Pariaman	1 525	1 561
Jumlah/Total	2018	50 843
	2017	49 679
	2016	50 731
	2015	48 527
	2014	47 229

Catatan/Note : ¹Jumlah guru termasuk kepala sekolah dan guru / *The total of teachers including headmaster and teacher*

Sumber : Dinas Pendidikan Provinsi Sumatera Barat
Source : Education Extention Service Of Sumatera Barat Province

Tabel 4.1.8 Jumlah Sekolah, Murid, Guru, Kelas serta Rasio Murid dan Guru, Murid Baru dan Lulusan pada Sekolah Menengah Kejuruan (SMK) Negeri dan Swasta di Provinsi Sumatera Barat, 2018/2019
Number of Schools, Students, Teachers, Classes, Student and School Ratios, New Pupils and Graduated at State and Private at Vocational Secondary School in Sumatera Barat Province, 2018/2019

Kabupaten/Kota Regency/Municipality	Sekolah/School			Murid/Pupil		
	Negeri Public	Swasta Private	Jumlah Total	Negeri Public	Swasta Private	Jumlah Total
(1)	(2)	(3)	(4)	(5)	(6)	(7)
Kabupaten/Regency						
1. Kep. Mentawai	3	-	3	379	-	379
2. Pesisir Selatan	8	8	16	4 631	1 662	6 293
3. Solok	9	4	13	2 814	302	3 116
4. Sijunjung	7	3	10	3 078	346	3 424
5. Tanah Datar	5	3	8	3 318	125	3 443
6. Padang Pariaman	5	10	15	2 643	1 370	4 013
7. Agam	10	4	14	5 803	389	6 192
8. Lima Puluh Kota	6	1	7	3 365	42	3 407
9. Pasaman	6	3	9	3 461	741	4 202
10. Solok Selatan	5	1	6	1 713	175	1 888
11. Dharmasraya	8	-	8	2 823	-	2 823
12. Pasaman Barat	9	9	18	4 166	1 667	5 833
Kota/Municipality						
1. Padang	14	27	41	13 560	6 288	19 848
2. Solok	3	2	5	2 726	126	2 852
3. Sawahlunto	2	1	3	1 451	40	1 491
4. Padang Panjang	2	2	4	1 646	596	2 242
5. Bukittinggi	2	10	12	3 029	2 448	5 477
6. Payakumbuh	4	5	9	5 157	740	5 897
7. Pariaman	4	5	9	3 890	391	4 281
Jumlah/Total 2018	112	98	210	69 653	17 448	87 101
2017	111	100	211	69 948	16 623	86 571
2016	109	101	210	59 186	16 303	75 489
2015	107	101	208	60 355	15 839	76 194
2014	94	94	188	52 510	17 374	69 884

Bersambung/To Be Continued...

Tabel 4.1.8 Lanjutan/*Continued*
Table

Kabupaten/Kota Regency/Municipality	Guru ¹ /Teacher ¹			Kelas/ <i>Classes</i>		
	Negeri Public	Swasta Private	Jumlah Total	Negeri Public	Swasta Private	Jumlah Total
(1)	(8)	(9)	(10)	(11)	(12)	(13)
Kabupaten/Regency						
1. Kep. Mentawai	47	-	47	25	-	25
2. Pesisir Selatan	489	128	617	181	67	248
3. Solok	261	38	299	131	19	150
4. Sijunjung	265	45	310	123	14	137
5. Tanah Datar	276	30	306	108	14	122
6. Padang Pariaman	225	112	337	108	80	188
7. Agam	501	27	528	197	22	219
8. Lima Puluh Kota	255	4	259	98	4	102
9. Pasaman	259	45	304	104	31	135
10. Solok Selatan	175	17	192	79	9	88
11. Dharmasraya	234	-	234	110	-	110
12. Pasaman Barat	323	117	440	131	57	188
Kota/Municipality						
1. Padang	1083	457	1540	383	207	590
2. Solok	257	25	282	73	15	88
3. Sawahlunto	122	4	126	54	3	57
4. Padang Panjang	101	58	159	54	35	89
5. Bukittinggi	246	229	475	69	100	169
6. Payakumbuh	377	101	478	108	46	154
7. Pariaman	326	47	373	125	17	142
Jumlah/Total 2018	5 822	1 484	7 306	2 261	740	3 001
2017	6 082	1 483	7 565	2 251	753	3 004
2016	5 969	1 565	7 534	2 043	683	2 726
2015	5 373	1 836	7 209	1 715	769	2 484
2014	5 298	2 339	7 637	1 604	852	2 456

Bersambung/*To Be Continued...*

Tabel 4.1.8 Lanjutan/*Continued*
Table

Kabupaten/Kota <i>Regency/Municipality</i>	Rasio Murid-Guru/ <i>Pupil-Teacher Ratio</i>		
	Negeri <i>Public</i>	Swasta <i>Private</i>	Negeri+Swasta <i>Public+Private</i>
(1)	(14)	(15)	(16)
Kabupaten/Regency			
1. Kep. Mentawai	8	-	8
2. Pesisir Selatan	9	13	10
3. Solok	11	8	10
4. Sijunjung	12	8	11
5. Tanah Datar	12	4	11
6. Padang Pariaman	12	12	12
7. Agam	12	14	12
8. Lima Puluh Kota	13	11	13
9. Pasaman	13	16	14
10. Solok Selatan	10	10	10
11. Dharmasraya	12	-	12
12. Pasaman Barat	13	14	13
Kota/Municipality			
1. Padang	13	14	13
2. Solok	11	5	10
3. Sawahlunto	12	10	12
4. Padang Panjang	16	10	14
5. Bukittinggi	12	11	12
6. Payakumbuh	14	7	12
7. Pariaman	12	8	11
Jumlah/Total 2018	12	9	12
2017	12	11	11
2016	10	10	10
2015	11	9	11
2014	10	9	9

Bersambung/*To Be Continued...*

Tabel 4.1.8 Lanjutan/*Continued*
Table

Kabupaten/Kota <i>Regency/Municipality</i>	Murid Baru <i>New Pupil</i>	Lulusan <i>Graduate</i>
(1)	(17)	(18)
<i>Kabupaten/Regency</i>		
1. Kep. Mentawai	120	98
2. Pesisir Selatan	2 194	1 901
3. Solok	1 197	838
4. Sijunjung	1 240	952
5. Tanah Datar	1 249	954
6. Padang Pariaman	1 437	1 188
7. Agam	2 344	1 737
8. Lima Puluh Kota	1 347	974
9. Pasaman	1 496	1 251
10. Solok Selatan	642	600
11. Dharmasraya	1 015	683
12. Pasaman Barat	2 091	1 771
<i>Kota/Municipality</i>		
1. Padang	7 320	5 832
2. Solok	1 109	962
3. Sawahlunto	599	437
4. Padang Panjang	788	585
5. Bukittinggi	2 061	1 550
6. Payakumbuh	2 134	1 725
7. Pariaman	1 442	1 195
Jumlah/ <i>Total</i> 2018	31 825	25 233
2017	31 873	21 475
2016	32 057	22 271
2015	31 199	21 395
2014	26 786	18 289

Catatan/*Note* : ¹Jumlah guru termasuk kepala sekolah dan guru / *The total of teachers including headmaster and teacher*

Sumber : Dinas Pendidikan Provinsi Sumatera Barat
Source : Education Extention Service Of Sumatera Barat Province

Tabel 4.1.9 Jumlah Sekolah, Murid, Guru, Kelas, Rasio Murid-Guru, Murid Baru dan Lulusan Madrasah Aliyah Negeri (MA) dan Swasta Menurut Kabupaten/kota di Provinsi Sumatera Barat, 2018/2019
Number of Schools, Pupils, Teachers, Classes, School-Teacher Ratio, New Pupils and Graduated of Islamic Senior High Schools Public and Private by Regency/Municipality in Sumatera Barat Province, 2018/2019

Kabupaten/Kota Regency/Municipality	Sekolah/School			Murid/Pupil		
	Negeri Public	Swasta Private	Jumlah Total	Negeri Public	Swasta Private	Jumlah Total
(1)	(2)	(3)	(4)	(5)	(6)	(7)
Kabupaten/Regency						
1. Kep. Mentawai	-	1	1	-	24	24
2. Pesisir Selatan	4	12	16	1 408	916	2 324
3. Solok	3	11	14	1 100	651	1 751
4. Sijunjung	2	2	4	495	112	607
5. Tanah Datar	4	22	26	1 541	1 004	2 545
6. Padang Pariaman	4	7	11	1 328	586	1 914
7. Agam	5	26	31	1 057	2 307	3 364
8. Lima Puluh Kota	1	9	10	222	478	700
9. Pasaman	2	10	12	862	810	1 672
10. Solok Selatan	2	6	8	597	527	1 124
11. Dharmasraya	1	13	14	252	491	743
12. Pasaman Barat	6	22	28	1 829	1 805	3 634
Kota/Municipality						
1. Padang	3	10	13	2 914	862	3 776
2. Solok	1	-	1	524	-	524
3. Sawahlunto	1	1	2	165	38	203
4. Padang Panjang	3	6	9	1 686	503	2 189
5. Bukittinggi	2	4	6	1 331	134	1 465
6. Payakumbuh	3	2	5	1 583	24	1 607
7. Pariaman	1	2	3	497	38	535
Jumlah/Total	2018	48	166	214	19 391	11 310
	2017	47	166	213	19 121	11 310
	2016	47	161	208	19 274	10 727
	2015	47	161	208	17 116	9 971
	2014	46	145	191	19 304	10 132

Bersambung/To Be Continued...

Tabel 4.1.9 Lanjutan/*Continued*
Table

Kabupaten/Kota Regency/Municipality		Guru ¹ /Teacher ¹			Kelas/Classes		
		Negeri Public	Swasta Private	Jumlah Total	Negeri Public	Swasta Private	Jumlah Total
(1)		(8)	(9)	(10)	(11)	(12)	(13)
Kabupaten/Regency							
1. Kep. Mentawai		-	7	7	-	3	3
2. Pesisir Selatan		94	294	388	61	324	385
3. Solok		82	145	227	39	138	177
4. Sijunjung		28	62	90	23	6	29
5. Tanah Datar		143	217	360	62	75	137
6. Padang Pariaman		68	188	256	47	30	77
7. Agam		149	269	418	48	84	132
8. Lima Puluh Kota		23	100	123	21	11	32
9. Pasaman		43	164	207	27	33	60
10. Solok Selatan		30	116	146	21	47	68
11. Dharmasraya		22	145	167	10	36	46
12. Pasaman Barat		99	326	425	60	73	133
Kota/Municipality							
1. Padang		170	181	351	83	20	103
2. Solok		33	7	40	18	-	18
3. Sawahlunto		14	16	30	6	3	9
4. Padang Panjang		109	118	227	54	32	86
5. Bukittinggi		92	54	146	40	14	54
6. Payakumbuh		101	53	154	47	5	52
7. Pariaman		33	26	59	15	2	17
Jumlah/Total	2018	1 333	2 488	3 821	682	936	1 618
	2017	1 333	2 488	3 821	673	936	1 609
	2016	1 717	3 699	5 416	731	987	1 718
	2015	1 704	3 648	5 352	673	936	1 609
	2014	2 087	2 530	4 617	927	483	1 410

Bersambung/*To Be Continued...*

Tabel 4.1.9 Lanjutan/*Continued*
Table

Kabupaten/Kota Regency/Municipality	Rasio Murid-Guru/ <i>Pupil-Teacher Ratio</i>			
	Negeri Public	Swasta Private	Negeri+Swasta Public+Private	
(1)	(14)	(15)	(16)	
Kabupaten/Regency				
1. Kep. Mentawai	-	3	2	
2. Pesisir Selatan	15	3	9	
3. Solok	13	4	9	
4. Sijunjung	18	2	10	
5. Tanah Datar	11	5	8	
6. Padang Pariaman	20	3	11	
7. Agam	7	9	8	
8. Lima Puluh Kota	10	5	7	
9. Pasaman	20	5	12	
10. Solok Selatan	20	5	12	
11. Dharmasraya	11	3	7	
12. Pasaman Barat	18	6	12	
Kota/Municipality				
1. Padang	17	5	11	
2. Solok	16	-	8	
3. Sawahlunto	12	2	7	
4. Padang Panjang	15	4	10	
5. Bukittinggi	14	2	8	
6. Payakumbuh	16	-	8	
7. Pariaman	15	1	8	
Jumlah/Total	2018	15	5	10
	2017	14	4	9
	2016	11	3	6
	2015	10	3	5
	2014	9	4	6

Bersambung/*To Be Continued...*

Tabel 4.1.9 Lanjutan/*Continued*
Table

Kabupaten/Kota Regency/Municipality	Murid Baru New pupils			Lulusan Graduate			
	Negeri Public	Swasta Private	Total Private	Negeri Public	Swasta Private	Total Private	
(1)	(17)	(18)	(19)	(20)	(21)	(22)	
Kabupaten/Regency							
1. Kep. Mentawai	-	8	8	-	10	10	
2. Pesisir Selatan	469	305	774	465	310	775	
3. Solok	367	217	584	360	220	580	
4. Sijunjung	165	37	202	169	35	204	
5. Tanah Datar	514	335	849	510	339	849	
6. Padang Pariaman	443	195	638	440	200	640	
7. Agam	352	769	1121	355	782	1137	
8. Lima Puluh Kota	74	159	233	70	155	225	
9. Pasaman	287	270	557	290	267	557	
10. Solok Selatan	199	176	375	201	183	384	
11. Dharmasraya	84	164	248	88	160	248	
12. Pasaman Barat	610	602	1212	606	600	1206	
Kota/Municipality							
1. Padang	971	287	1258	969	298	1267	
2. Solok	175	-	175	178	-	178	
3. Sawahlunto	55	13	68	55	10	65	
4. Padang Panjang	562	168	730	560	170	730	
5. Bukittinggi	444	45	489	449	44	493	
6. Payakumbuh	528	8	536	530	8	538	
7. Pariaman	166	13	179	165	15	180	
Jumlah/Total	2018	6 465	3 771	10 236	6 460	3 806	10 266
	2017	6 375	3 771	10 146	6 370	3 806	10 176
	2016	6 487	3 471	9 958	6 427	3 562	9 989

Catatan/*Note* : ¹ Jumlah guru termasuk kepala sekolah dan guru / *The total of teachers including headmaster and teache*

Sumber : Kementerian Agama Provinsi Sumatera Barat
Source : Ministry Religious Affair of Sumatera Barat Province

Tabel 4.1.10 Jumlah Perguruan Tinggi ¹, Mahasiswa dan Tenaga Edukatif (Negeri dan Swasta) di Bawah Kementerian Riset, Teknologi dan Pendidikan Tinggi Menurut Kabupaten/Kota di Provinsi Sumatera Barat, 2018/2019
Number of Universities ¹, Students and Lectures (State and Private) Under Ministry of Research, Technology and High Education by Regency/Municipality in Sumatera Barat Province, 2018/2019

Kabupaten/Kota Regency/Municipality	Jumlah Perguruan Tinggi/Number of Universities		Jumlah Mahasiswa/Number of Students	
	Negeri Public	Swasta Private	Negeri Public	Swasta Private
(1)	(17)	(18)	(20)	(21)
Kabupaten/Regency				
1. Kep. Mentawai	...	-	...	-
2. Pesisir Selatan	...	1	...	108
3. Solok	...	2	...	132
4. Sijunjung	...	1	...	130
5. Tanah Datar	...	4	...	217
6. Padang Pariaman	...	5	...	1 040
7. Agam	...	1	...	106
8. Lima Puluh Kota	...	-	...	-
9. Pasaman	...	1	...	507
10. Solok Selatan	...	-	...	-
11. Dharmasraya	...	1	...	1 215
12. Pasaman Barat	...	2	...	908
Kota/Municipality				
1. Padang	...	50	...	70 762
2. Solok	...	4	...	2 047
3. Sawahlunto	...	-	...	-
4. Padang Panjang	...	1	...	23
5. Bukittinggi	...	15	...	5 436
6. Payakumbuh	...	5	...	926
7. Pariaman	...	5	...	1 976
Jumlah/Total	5	98	81 001	85 533

Bersambung/To Be Continued...

Tabel 4.1.10 Lanjutan/*Continued*
Table

Kabupaten/Kota <i>Regency/Municipality</i>	Jumlah Tenaga Edukatif/ <i>Number of Lecturers</i>	
	Negeri <i>Public</i>	Swasta <i>Private</i>
(1)	(17)	(18)
Kabupaten/Regency		
1. Kep. Mentawai	...	-
2. Pesisir Selatan	...	22
3. Solok	...	41
4. Sijunjung	...	20
5. Tanah Datar	...	47
6. Padang Pariaman	...	100
7. Agam	...	17
8. Lima Puluh Kota	...	-
9. Pasaman	...	11
10. Solok Selatan	...	-
11. Dharmasraya	...	78
12. Pasaman Barat	...	27
Kota/Municipality		
1. Padang	...	2 997
2. Solok	...	109
3. Sawahlunto	...	-
4. Padang Panjang	...	9
5. Bukittinggi	...	373
6. Payakumbuh	...	70
7. Pariaman	...	103
Jumlah/Total	3 348	4 024

Catatan/Note : ¹ Termasuk Institut, Sekolah Tinggi dan Politeknik/ *Including Institute, College, Academy and Polytechnic*

Sumber : Kementerian Riset Teknologi dan Pendidikan Tinggi

Source : *Ministry of Research, Technology and High Education*

Tabel 4.1.11 Jumlah Perguruan Tinggi Keagamaan¹, Mahasiswa dan Tenaga Edukatif (Negeri dan Swasta) di Bawah Kementerian Agama Menurut Kabupaten/Kota di Provinsi Sumatera Barat, 2018/2019
Number of Islamic Universities¹, Students and Lectures (State and Private) Under Ministry Religious by Regency/Municipality in Sumatera Barat Province, 2018/2019

Kabupaten/Kota Regency/Municipality	Jumlah Perguruan Tinggi/Number of Universities			Jumlah Mahasiswa/Number of Students			
	Negeri Public	Swasta Private	Total Private	Negeri Public	Swasta Private	Total Private	
(1)	(17)	(18)	(19)	(20)	(21)	(22)	
Kabupaten/Regency							
1. Kep. Mentawai	-	-	-	-	-	-	
2. Pesisir Selatan		3	3	-	719	719	
3. Solok	-	-	-	-	-	-	
4. Sijunjung	-	1	1	-	115	115	
5. Tanah Datar	1	-	1	...	-	...	
6. Padang Pariaman	-	2	2	-	114	114	
7. Agam	1	-	1	12 357	-	12 357	
8. Lima Puluh Kota	-	-	-	-	-	-	
9. Pasaman	-	1	1	-	488	488	
10. Solok Selatan	-	-	-	-	-	-	
11. Dharmasraya	-	1	1	-	141	141	
12. Pasaman Barat	-	2	2	-	408	408	
Kota/Municipality							
1. Padang	1	4	5	10 963	865	11 828	
2. Solok	-	1	1	-	23	23	
3. Sawahlunto	-	-	-	-	-	-	
4. Padang Panjang	-	2	2	-	217	217	
5. Bukittinggi	1	1	2	...	76	76	
6. Payakumbuh	-	2	2	-	315	315	
7. Pariaman	-	1	1	-	625	625	
Jumlah/Total	2018	4	21	25	30 386	3 481	33 867

Bersambung/To Be Continued...

Tabel 4.1.11 Lanjutan/*Continued*
Table

Kabupaten/Kota <i>Regency/Municipality</i>	Jumlah Tenaga Edukatif/ <i>Number of Lecturers</i>		
	Negeri <i>Public</i>	Swasta <i>Private</i>	Total <i>Private</i>
(1)	(17)	(18)	(19)
Kabupaten/Regency			
1. Kep. Mentawai	-	-	-
2. Pesisir Selatan	-	65	65
3. Solok	-	-	-
4. Sijunjung	-	7	7
5. Tanah Datar	333	39	39
6. Padang Pariaman	-	-	-
7. Agam	134	-	134
8. Lima Puluh Kota	-	-	-
9. Pasaman	-	39	39
10. Solok Selatan	-	-	-
11. Dharmasraya	-	7	7
12. Pasaman Barat	-	41	41
Kota/Municipality			
1. Padang	730	102	832
2. Solok	-	6	6
3. Sawahlunto	-	-	-
4. Padang Panjang	-	38	38
5. Bukittinggi	...	14	14
6. Payakumbuh	-	33	33
7. Pariaman	-	28	28
Jumlah/Total	2018	419	1 555

Catatan/Note : ¹ Termasuk Institut, Sekolah Tinggi dan Politeknik/ *Including Institute, College, Academy and Polytechnic*

Sumber : Kementerian Riset Teknologi dan Pendidikan Tinggi

Source : Ministry of Research, Technology and High Education

Tabel 4.1.12 Persentase Penduduk Usia 7–24 Tahun Menurut Partisipasi Sekolah, Jenis Kelamin, dan Kelompok Umur Sekolah¹ di Provinsi Sumatera Barat, 2017–2018
Percentage of Population Aged 7-24 Years by School Participation, Sex, and Age Group ¹ in Sumatera Barat Province, 2017-2018

Jenis Kelamin dan Kelompok Umur Sekolah <i>Sex and School Age Group</i>	2017			2018		
	Tidak/ Belum Pernah Sekolah <i>Not/ Never Attending School</i>	Masih Sekolah <i>Attending School</i>	Tidak Sekolah Lagi <i>Not Attending School Anymore</i>	Tidak/ Belum Pernah Sekolah <i>Not/ Never Attending School</i>	Masih Sekolah <i>Attending School</i>	Tidak Sekolah Lagi <i>Not Attending School Anymore</i>
(1)	(2)	(3)	(4)	(5)	(6)	(7)
Laki-Laki/Male						
7–12	0,48	99,31	0,21	0,36	99,45	0,19
13–15	0,19	94,52	5,30	0,38	94,79	4,83
16–18	0,24	80,15	19,60	0,46	78,54	21,00
19–24	0,56	30,92	68,51	0,72	32,52	66,75
7–24	0,41	75,57	24,02	0,48	76,18	23,33
Perempuan/Female						
7–12	0,29	99,70	0,01	0,43	99,57	0,00
13–15	0,46	98,03	1,50	0,40	97,92	1,68
16–18	0,69	85,61	13,70	0,52	87,81	11,66
19–24	0,28	40,20	59,52	0,26	35,22	64,52
7–24	0,39	79,97	19,64	0,39	78,90	20,71
Laki-laki+Perempuan Male + Female						
7–12	0,39	99,50	0,11	0,39	99,51	0,10
13–15	0,33	96,29	3,38	0,39	96,37	3,23
16–18	0,47	82,86	16,67	0,49	83,08	16,43
19–24	0,42	35,45	64,12	0,49	33,87	65,64
7–24	0,40	77,73	21,87	0,44	77,53	22,04

Catatan/Note : ¹ Termasuk pendidikan non formal (Paket A, Paket B atau Paket C)/ Including Package A, Package B or Package C
 Sumber : BPS, Survei Sosial Ekonomi Nasional 2017 dan 2018
 Source : BPS, National Socio-Economic Survey 2017 and 2018

Tabel 4.1.13 Angka Partisipasi Murni (APM) dan Angka Partisipasi Kasar (APK) Menurut Jenjang Pendidikan di Provinsi Sumatera Barat, 2017-2018
Net Enrolment Rate and Gross Enrolment Rate by Educational Level in Sumatera Barat Province, 2017-2018

Jenjang Pendidikan Educational Level	APM Enrollment Rate		APK Gross Enrollment	
	2017	2018	2017	2018
(1)	(2)	(3)	(4)	(5)
SD/MI/Sederajat Elementary School	98,64	98,66	110,44	110,99
SMP/MTs/Sederajat Junior High School	76,47	77,08	90,09	90,92
SMA/SMK/MA/Sederajat Senior High School	67,30	67,48	76,96	83,97

Sumber : BPS, Survei Sosial Ekonomi Nasional 2017 dan 2018
 Source : BPS, National Socio-Economic Survey 2017 and 2018

Tabel 4.1.14 Persentase Penduduk Berumur 15 Tahun ke Atas yang Melek Huruf Menurut Daerah Tempat Tinggal dan Golongan Umur di Provinsi Sumatera Barat, 2017-2018
Percentage of Literate People Aged 15 Years and Over by Urban Rural Classification and Age Group in Sumatera Barat Province, 2017-2018

Kelompok Umur Age Group	Perkotaan/ <i>Urban</i>		Perdesaan/ <i>Rural</i>		Perkotaan + Perdesaan/ <i>Urban + Rural</i>	
	2017	2018	2017	2018	2017	2018
(1)	(2)	(3)	(4)	(5)	(6)	(7)
15 - 19	100,00	100,00	100,00	100,00	100,00	100,00
20 - 24	99,83	99,78	99,59	99,34	99,71	99,56
25 - 29	100,00	100,00	100,00	100,00	100,00	100,00
30 - 34	100,00	100,00	100,00	100,00	100,00	100,00
35 - 39	100,00	100,00	100,00	100,00	100,00	100,00
40 - 44	99,37	99,68	98,72	99,10	98,99	99,35
45 - 49	100,00	99,35	99,65	99,75	99,80	99,57
50+	98,07	98,06	95,19	96,47	96,34	97,15
Jumlah/Total						
15-24	99,91	99,89	99,82	99,70	99,86	99,79
15-44	99,88	99,92	99,75	99,76	99,81	99,83
15+	99,42	99,38	98,43	98,81	98,85	99,07
45+	98,53	98,36	96,19	97,21	97,13	97,70

Sumber : BPS, Survei Sosial Ekonomi Nasional 2017 dan 2018
Source : BPS, National Socio-Economic Survey 2017 and 2018

Tabel 4.1.15 Jumlah Desa¹/Kelurahan/Nagari yang Memiliki Fasilitas Sekolah Menurut Tingkat Pendidikan dan Kabupaten/Kota di Provinsi Sumatera Barat, 2018
Number of Villages¹ Having Educational Facilities by Educational Level and Regency/Municipality in Sumatera Barat Province, 2018

Kabupaten/Kota Regency/Municipality	SD Primary School	SMP Junior High School	SMA Senior High School	SMK Vocational School	Perguruan Tinggi University
(1)	(2)	(3)	(4)	(5)	(6)
Kabupaten/Regency					
1. Kep. Mentawai	43	25	13	3	1
2. Pesisir Selatan	178	92	38	16	4
3. Solok	74	58	24	14	6
4. Sijunjung	62	45	12	9	1
5. Tanah Datar	75	58	31	7	4
6. Padang Pariaman	103	61	33	14	6
7. Agam	91	65	37	11	6
8. Lima Puluh Kota	81	57	26	8	1
9. Pasaman	62	38	21	8	2
10. Solok Selatan	47	38	15	6	1
11. Dharmasraya	52	32	16	8	3
12. Pasaman Barat	91	68	35	15	4
Kota/Municipality					
1. Padang	101	66	43	23	38
2. Solok	13	8	6	5	5
3. Sawahlunto	34	14	6	3	2
4. Padang Panjang	14	9	9	3	5
5. Bukittinggi	22	13	10	8	14
6. Payakumbuh	43	17	11	7	7
7. Pariaman	56	17	8	7	6
Sumatera Barat	1 242	781	394	175	116

Catatan/Note : ¹ Desa/Nagari pada tabel ini termasuk Unit Permukiman Transmigrasi (UPT) yang masih dibina oleh kementerian terkait / *Villages in this table include Transmigration Settlement Unit which is still fostered by the relevant ministries*

Sumber : BPS, Hasil Potensi Desa (Podes), 2018
 Source : BPS, Village Potential Data Collection (Podes), 2018

Tabel 4.1.16 Persentase Penduduk Berumur 5 Tahun Ke atas Menurut Partisipasi Sekolah dan Menurut Kabupaten/Kota di Provinsi Sumatera Barat, 2018
Percentage of Population 5 Years and Over by Educational Attainment and Regency/Municipality in Sumatera Barat Province, 2018

Kabupaten/Kota Regency/Municipality	Tidak/Belum Pernah Sekolah Not/Never Attending School	Masih Sekolah Attending School	Tidak Sekolah Lagi Not Attending School Anymore	Jumlah Total	
(1)	(2)	(3)	(4)	(5)	
Kabupaten/Regency					
1. Kep. Mentawai	7,14	32,79	60,07	100,00	
2. Pesisir Selatan	5,06	28,85	66,09	100,00	
3. Solok	4,96	28,04	67,00	100,00	
4. Sijunjung	6,50	26,58	66,93	100,00	
5. Tanah Datar	4,83	27,33	67,85	100,00	
6. Padang Pariaman	6,38	29,92	63,70	100,00	
7. Agam	4,90	28,03	67,07	100,00	
8. Lima Puluh Kota	4,81	25,89	69,30	100,00	
9. Pasaman	5,77	29,31	64,92	100,00	
10. Solok Selatan	6,53	27,33	66,15	100,00	
11. Dharmasraya	4,76	24,05	71,19	100,00	
12. Pasaman Barat	7,44	30,14	62,42	100,00	
Kota/Municipality					
1. Padang	4,42	34,30	61,28	100,00	
2. Solok	3,93	29,11	66,95	100,00	
3. Sawahlunto	4,61	25,84	69,55	100,00	
4. Padang Panjang	4,13	32,55	63,32	100,00	
5. Bukittinggi	4,36	29,02	66,63	100,00	
6. Payakumbuh	3,70	27,05	69,25	100,00	
7. Pariaman	3,63	32,26	64,12	100,00	
Jumlah/Total	2018	5,24	29,30	65,45	100,00
	2017	5,01	29,71	65,29	100,00
	2016	5,25	29,92	64,83	100,00
	2015	5,96	29,39	64,65	100,00
	2014	5,67	29,89	64,44	100,00

Sumber : BPS, Survei Sosial Ekonomi Nasional, Maret 2018
Source : BPS, National Socio-Economic Survey, March 2018

Tabel 4.1.17 Persentase Penduduk Berumur 10 Tahun ke atas Menurut Jenis Kelamin dan Pendidikan Tertinggi yang Ditamatkan di Provinsi Sumatera Barat, 2017-2018
Table *Percentage of Population 10 Years and Over by Sex and Educational Attainment in Sumatera Barat Province, 2017-2018*

Pendidikan Tertinggi Yang Ditamatkan <i>Educational Attainment</i>	2017			2018		
	Laki - Laki <i>Male</i>	Perempuan <i>Female</i>	Jumlah <i>Total</i>	Laki - Laki <i>Male</i>	Perempuan <i>Female</i>	Jumlah <i>Total</i>
(1)	(2)	(3)	(4)	(5)	(6)	(7)
1. Tidak/Belum Pernah Sekolah <i>Never/Not yet Attended School</i>	0,92	1,95	1,44	0,97	2,01	1,50
2. Tidak/Belum Tamat Sekolah Dasar <i>Not Complete Primary School</i>	23,21	23,45	23,33	23,39	24,68	24,04
3. Sekolah Dasar <i>Primary School</i>	23,08	20,93	22,00	21,75	20,36	21,05
4. Sekolah Lanjutan Tingkat Pertama <i>Junior High School</i>	19,67	18,77	19,21	19,80	17,03	18,39
5. Sekolah Menengah Umum <i>General High School</i>	20,60	19,93	20,26	20,38	19,40	19,88
6. Sekolah Menengah Kejuruan <i>Vocational Senior High School</i>	5,45	3,79	4,61	6,01	4,01	5,00
7. Diploma I & II	0,40	0,83	0,62	0,35	0,88	0,62
8. Akademi/Diploma III <i>Academy/D.III</i>	1,21	2,47	1,85	1,50	2,82	2,17
9. Universitas/D.IV <i>University/D.IV</i>	4,86	7,50	6,20	0,26	0,47	0,37
10. Strata-2/S-2 <i>Strata 2/S-2</i>	0,60	0,38	0,48	5,59	8,34	6,99
Jumlah/ <i>Total</i>	100,00	100,00	100,00	100,00	100,00	100,00

Sumber : BPS, Survei Sosial Ekonomi Nasional, 2017 dan 2018
 Source : BPS, National Socio-Economic Survey, 2017 and 2018

Tabel
Table

4.1.18 Persentase Penduduk Berumur 15 - 64 Tahun ke Atas yang Buta Huruf Menurut Jenis Kelamin dan Kabupaten/Kota di Provinsi Sumatera Barat, 2017 - 2018
Percentage of Population Aged 15 - 64 Years and Over Who Illiterate by Sex and Regency/Municipality in Sumatera Barat Province, 2017 - 2018

Kabupaten/Kota Regency/Municipality	Laki-Laki/Male		Perempuan/Female		Jumlah/Total	
	2017	2018	2017	2018	2017	2018
(1)	(2)	(3)	(4)	(5)	(6)	(7)
Kabupaten/Regency						
1. Kep. Mentawai	0,31	0,83	0,51	0,56	0,41	0,70
2. Pesisir Selatan	0,55	0,09	1,01	0,67	0,78	0,39
3. Solok	0,12	0,47	0,85	0,10	0,49	0,28
4. Sijunjung	0,74	0,66	1,17	0,43	0,95	0,55
5. Tanah Datar	0,44	0,51	0,38	0,76	0,41	0,64
6. Padang Pariaman	0,35	0,48	3,17	1,11	1,79	0,80
7. Agam	0,56	0,69	0,45	0,05	0,50	0,37
8. Lima Puluh Kota	0,60	0,10	1,46	0,41	1,04	0,26
9. Pasaman	0,12	0,04	1,42	0,25	0,78	0,15
10. Solok Selatan	0,00	0,67	0,83	0,56	0,41	0,62
11. Dharmasraya	0,41	0,13	1,03	0,00	0,71	0,07
12. Pasaman Barat	0,66	0,57	1,62	0,92	1,14	0,74
Kota/Municipality						
1. Padang	0,06	0,23	0,48	0,40	0,27	0,31
2. Solok	0,33	0,28	0,00	0,00	0,16	0,14
3. Sawahlunto	0,01	0,70	0,00	0,56	0,00	0,63
4. Padang Panjang	0,00	0,00	0,12	1,04	0,06	0,53
5. Bukittinggi	0,00	0,00	0,21	0,13	0,11	0,07
6. Payakumbuh	0,00	0,00	0,15	0,23	0,08	0,11
7. Pariaman	0,00	0,24	0,66	0,59	0,34	0,42
Jumlah/Total	0,33	0,35	0,98	0,47	0,66	0,41

Sumber : BPS, Survei Sosial Ekonomi Nasional 2017 dan 2018
Source : BPS, National Socio-Economic Survey 2017 and 2018

Tabel 4.1.19 Jumlah Pendidikan Anak Usia Dini (PAUD) Non Formal Menurut Lembaga, Murid, Guru dan Kabupaten/Kota di Provinsi Sumatera Barat, 2018
Number Of Institution Pupil, Teachers and At Early Age Education in Sumatera Barat Province, 2018

Kabupaten/Kota Regency/Municipality	Kelompok Bermain (KB) PlayGroup			Taman Pendidikan Anak (TPA)			Satuan Paud Sejenis			
	Lembaga Institution	Guru Teacher	Murid Pupil	Lembaga Institution	Guru Teacher	Murid Pupil	Lembaga Institution	Guru Teacher	Murid Pupil	
(1)	(2)	(3)	(4)	(5)	(6)	(7)	(8)	(9)	(10)	
Kabupaten/Regency										
1. Kep. Mentawai	2	-	-	-	-	-	-	-	-	
2. Pesisir Selatan	237	288	3 941	5	1	16	25	29	348	
3. Solok	214	400	4 849	7	15	158	3	5	25	
4. Sijunjung	212	388	5 642	9	11	45	119	63	528	
5. Tanah Datar	89	150	2 004	6	10	124	94	173	1 619	
6. Padang Pariaman	216	393	3 868	5	3	9	38	56	578	
7. Agam	56	69	728	2	3	61	43	61	878	
8. Lima Puluh Kota	64	108	1 296	2	-	-	4	1	41	
9. Pasaman	218	467	4 925	6	15	68	5	6	44	
10. Solok Selatan	54	78	1 031	-	-	-	37	57	472	
11. Dharmasraya	140	311	3 138	4	6	61	16	37	440	
12. Pasaman Barat	28	37	591	4	-	9	3	2	-	
Kota/Municipality										
1. Padang	130	192	2 650	20	32	307	74	157	1 559	
2. Solok	51	148	1 341	12	33	191	-	-	-	
3. Sawahlunto	20	21	295	4	2	35	68	84	1 213	
4. Padang Panjang	35	75	719	26	44	267	20	8	36	
5. Bukittinggi	36	79	693	21	68	487	15	45	426	
6. Payakumbuh	81	205	2 351	9	20	146	1	3	750	
7. Pariaman	49	104	1 235	-	-	-	12	31	282	
Jumlah/Total	2018	1 932	3 513	41 297	142	263	1 984	577	818	9 239
	2017	1 929	3 894	44 073	140	274	1 948	580	881	10 902
	2016	1 942	4 785	37 641	138	367	1 638	601	1 293	10 222
	2015	2 246	12 069	44 215	175	1 013	2 438	911	4 959	26 554
	2014	2 433	9 375	57 575	176	1 029	2 795	898	4 348	34 692

Sumber : BP Paud Dikmas Provinsi Sumatera Barat
 Source : BP Paud Dikmasn Of Sumatera Barat Province

4.2 KESEHATAN/HEALTH

Tabel 4.2.1 Jumlah Desa¹/Kelurahan yang Memiliki Sarana Kesehatan² Menurut Kabupaten/Kota di Provinsi Sumatera Barat, 2011, 2014 dan 2018
Table Number of Villages¹ Having Health Facilities² by Regency/Municipality in Sumatera Barat Province, 2011, 2014 dan 2018

Kabupaten/Kota Regency/Municipality	Rumah Sakit Hospital			Rumah Sakit Bersalin Maternity Hospital		
	2011	2014	2018	2011	2014	2018
(1)	(2)	(3)	(4)	(5)	(6)	(7)
Kabupaten/Regency						
1. Kep. Mentawai	1	1	1	-	-	-
2. Pesisir Selatan	1	2	3	1	2	-
3. Solok	1	1	1	1	-	1
4. Sijunjung	-	1	2	1	1	-
5. Tanah Datar	1	1	4	6	2	-
6. Padang Pariaman	2	1	2	10	-	-
7. Agam	1	1	2	3	2	-
8. Lima Puluh Kota	1	1	1	12	2	-
9. Pasaman	1	3	2	-	-	-
10. Solok Selatan	2	1	1	5	3	-
11. Dharmasraya	1	2	2	5	2	-
12. Pasaman Barat	2	2	2	4	3	1
Kota/Municipality						
1. Padang	16	15	15	41	24	13
2. Solok	2	2	2	5	3	3
3. Sawahlunto	1	1	1	1	-	1
4. Padang Panjang	2	2	2	-	-	-
5. Bukittinggi	6	6	4	3	4	-
6. Payakumbuh	3	2	3	6	10	3
7. Pariaman	1	3	4	7	5	-
Jumlah/Total	45	48	54	111	63	22

Bersambung/To Be Continued...

Tabel 4.2.1 Lanjutan/*Continued*
Table

Kabupaten/Kota <i>Regency/Municipality</i>	Poliklinik <i>Policlinic</i>			Puskesmas <i>Public Health Center</i>		
	2011	2014	2018	2011	2014	2018
(1)	(8)	(9)	(10)	(11)	(12)	(13)
Kabupaten/Regency						
1. Kep. Mentawai	2	1	1	7	10	12
2. Pesisir Selatan	1	5	4	18	24	19
3. Solok	2	6	7	18	18	24
4. Sijunjung	-	3	3	12	13	14
5. Tanah Datar	6	7	7	23	23	27
6. Padang Pariaman	14	6	10	24	26	25
7. Agam	3	7	3	22	21	23
8. Lima Puluh Kota	5	-	5	22	25	25
9. Pasaman	2	4	8	15	17	16
10. Solok Selatan	5	6	7	8	11	9
11. Dharmasraya	9	5	2	12	14	17
12. Pasaman Barat	3	7	8	15	15	20
Kota/Municipality						
1. Padang	22	23	35	19	20	27
2. Solok	1	4	3	4	4	4
3. Sawahlunto	-	2	2	6	7	6
4. Padang Panjang	-	3	4	4	4	4
5. Bukittinggi	1	1	6	7	7	7
6. Payakumbuh	4	3	5	8	9	8
7. Pariaman	5	5	7	6	6	7
Sumatera Barat	85	98	127	250	274	294

Bersambung/*To Be Continued...*

Tabel 4.2.1 Lanjutan/*Continued*
Table

Kabupaten/Kota <i>Regency/Municipality</i>	Puskesmas Pembantu <i>Subsidary of Public Health Center</i>			Apotek <i>Pharmacy</i>		
	2011	2014	2018	2011	2014	2018
(1)	(14)	(15)	(16)	(17)	(18)	(19)
Kabupaten/Regency						
1. Kep. Mentawai	14	21	24	1	2	4
2. Pesisir Selatan	57	93	82	4	6	19
3. Solok	57	61	56	4	4	10
4. Sijunjung	41	42	38	8	7	10
5. Tanah Datar	53	53	51	6	7	10
6. Padang Pariaman	37	43	41	3	7	13
7. Agam	73	73	78	10	14	18
8. Lima Puluh Kota	59	60	60	7	13	12
9. Pasaman	22	25	41	6	8	14
10. Solok Selatan	28	30	38	6	12	9
11. Dharmasraya	29	31	29	8	13	17
12. Pasaman Barat	16	17	32	6	10	12
Kota/Municipality						
1. Padang	57	59	68	47	47	49
2. Solok	10	11	11	4	5	4
3. Sawahlunto	19	19	18	3	5	5
4. Padang Panjang	7	8	7	2	5	7
5. Bukittinggi	11	11	11	11	14	15
6. Payakumbuh	21	22	24	8	12	16
7. Pariaman	12	12	12	6	10	13
Sumatera Barat	623	691	721	150	201	257

Catatan/Note : ¹ Nagari di Provinsi Sumatera Barat/*The Nagari in the Province of Sumatera Barat*

² Terjadi dalam tiga tahun terakhir sampai saat pencacahan/*Occured during the last three years by the time of enumeration*

Sumber : BPS, Hasil Potensi Desa (Podes), 2011, 2014 dan 2018

Source : BPS, Village Potensial Data Collection (Podes), 2011, 2014 and 2018

Tabel
Table 4.2.2 Distribusi Persentase Wanita Berumur 15-49 Tahun Yang Pernah Kawin dan Melahirkan Hidup dalam Dua Tahun Terakhir Menurut Penolong Persalinan dan Kabupaten/Kota di Provinsi Sumatera Barat, 2017 - 2018
Percentage Distribution of Ever Married Women Aged 15-49 Years Who Had Live Birth in The Two Years Preceding The Survey by Last Birth Attendance and Regency/Municipality in Sumatera Barat Province, 2017 - 2018

Kabupaten/Kota Regency/Municipality	Dokter ¹ Doctor ¹		Bidan Midwife		Tenaga Kesehatan Lainnya Other Medical Personnel	
	2017	2018	2017	2018	2017	2018
(1)	(2)	(3)	(4)	(5)	(6)	(7)
Kabupaten/Regency						
1. Kep. Mentawai	5,64	15,09	78,72	49,14	15,64	3,21
2. Pesisir Selatan	31,09	34,75	65,14	64,25	3,76	0,00
3. Solok	25,44	31,74	66,32	57,45	8,24	0,56
4. Sijunjung	35,05	35,48	62,29	61,34	2,66	0,00
5. Tanah Datar	43,17	47,55	55,88	52,45	0,00	0,00
6. Padang Pariaman	38,83	28,35	60,14	65,69	1,04	0,00
7. Agam	40,12	35,62	58,40	63,26	1,48	1,12
8. Lima Puluh Kota	41,51	28,67	55,99	71,33	2,50	0,00
9. Pasaman	16,15	28,76	77,80	69,64	6,05	0,00
10. Solok Selatan	15,37	26,28	77,94	63,71	6,69	1,86
11. Dharmasraya	42,73	36,54	56,14	61,57	1,13	0,00
12. Pasaman Barat	20,41	22,01	75,43	70,46	4,16	0,87
Kota/Municipality						
1. Padang	39,10	45,03	60,90	54,97	0,00	0,00
2. Solok	50,37	60,04	47,69	39,96	1,93	0,00
3. Sawahlunto	48,72	56,89	51,28	43,11	0,00	0,00
4. Padang Panjang	38,97	31,72	58,63	68,28	2,40	0,00
5. Bukittinggi	29,74	40,29	70,26	55,78	0,00	1,47
6. Payakumbuh	35,72	41,23	64,28	58,77	0,00	0,00
7. Pariaman	43,10	63,72	53,21	36,28	3,69	0,00
Sumatera Barat	33,03	35,42	64,00	61,03	2,91	0,37

Bersambung/To Be Continued...

Tabel 4.2.2 Lanjutan/*Continued*
Table

Kabupaten/Kota <i>Regency/Municipality</i>	Dukun <i>Tradisional Birth Attendant</i>		Lainnya ² <i>Others²</i>		Jumlah <i>Total</i>	
	2017	2018	2017	2018	2017	2018
(1)	(8)	(9)	(10)	(11)	(12)	(13)
Kabupaten/Regency						
1. Kep. Mentawai	0,00	32,56	0,00	0,00	100,00	100,00
2. Pesisir Selatan	0,00	1,00	0,00	0,00	100,00	100,00
3. Solok	0,00	10,26	0,00	0,00	100,00	100,00
4. Sijunjung	0,00	1,67	0,00	1,50	100,00	100,00
5. Tanah Datar	0,95	0,00	0,00	0,00	100,00	100,00
6. Padang Pariaman	0,00	4,49	0,00	1,46	100,00	100,00
7. Agam	0,00	0,00	0,00	0,00	100,00	100,00
8. Lima Puluh Kota	0,00	0,00	0,00	0,00	100,00	100,00
9. Pasaman	0,00	1,60	0,00	0,00	100,00	100,00
10. Solok Selatan	0,00	8,15	0,00	0,00	100,00	100,00
11. Dharmasraya	0,00	1,89	0,00	0,00	100,00	100,00
12. Pasaman Barat	0,00	6,65	0,00	0,00	100,00	100,00
Kota/Municipality						
1. Padang	0,00	0,00	0,00	0,00	100,00	100,00
2. Solok	0,00	0,00	0,00	0,00	100,00	100,00
3. Sawahlunto	0,00	0,00	0,00	0,00	100,00	100,00
4. Padang Panjang	0,00	0,00	0,00	0,00	100,00	100,00
5. Bukittinggi	0,00	2,47	0,00	0,00	100,00	100,00
6. Payakumbuh	0,00	0,00	0,00	0,00	100,00	100,00
7. Pariaman	0,00	0,00	0,00	0,00	100,00	100,00
Sumatera Barat	0,06	2,99	0,00	0,19	100,00	100,00

Catatan/Note : ¹ Dokter Kandungan dan Dokter Umum

² Termasuk tidak ada penolong Persalinan/ including not using a birth attender

Sumber : BPS, Survei Sosial Ekonomi Nasional, 2017-2018

Source : BPS, National Socio-Economic Survey, 2017-2018

Tabel 4.2.3 Jumlah Tenaga Kesehatan Menurut Kabupaten/Kota di Provinsi Sumatera Barat, 2018
Number of Medical Personnel by Regency/Municipality in Sumatera Barat Province, 2018

Kabupaten/Kota Regency/Municipality	Tenaga Kesehatan/Health Personnel				
	Tenaga Medis Medical Personnel	Tenaga Keperawatan Nursing Personnel	Tenaga Kebidanan Midwifery Personnel	Tenaga Kefarmasian Pharmacy Personnel	Tenaga Kesehatan Lainnya Other Health Personnel
(1)	(2)	(3)	(4)	(5)	(6)
Kabupaten/Regency					
1. Kep. Mentawai	33	169	101	26	293
2. Pesisir Selatan	80	271	449	29	493
3. Solok	71	341	474	36	426
4. Sijunjung	56	184	225	39	291
5. Tanah Datar	128	339	364	62	507
6. Padang Pariaman	75	268	475	35	488
7. Agam	110	193	384	23	607
8. Lima Puluh Kota	76	205	359	40	444
9. Pasaman	62	339	648	28	479
10. Solok Selatan	52	201	301	33	470
11. Dharmasraya	77	177	211	35	297
12. Pasaman Barat	107	329	502	96	579
Kota/Municipality					
1. Padang	669	2 008	592	327	2 450
2. Solok	85	408	181	63	540
3. Sawahlunto	34	172	93	19	334
4. Padang Panjang	57	196	71	51	305
5. Bukittinggi	179	596	114	118	901
6. Payakumbuh	101	341	158	57	471
7. Pariaman	68	236	159	49	414
Sumatera Barat	2 120	6 973	5 861	1 166	10 789

Sumber : Dinas Kesehatan Provinsi Sumatera Barat
 Source : Health Extension Service of Sumatera Barat Province

Tabel 4.2.4 Persentase Penduduk yang Mempunyai Keluhan Kesehatan Selama Sebulan Terakhir Menurut Kabupaten/Kota di Provinsi Sumatera Barat, 2013-2018
Percentage of People Who Had Health Complaint During a Month Prior to The Survey by Regency/Municipality in Sumatera Barat Province, 2013-2018

Kabupaten/Kota Regency/Municipality	2013	2014	2015	2016	2017	2018
(1)	(2)	(3)	(4)	(5)	(6)	(7)
Kabupaten/Regency						
1. Kep. Mentawai	23,05	32,47	22,48	17,16	15,72	24,07
2. Pesisir Selatan	25,61	30,06	27,13	29,53	29,76	31,44
3. Solok	25,33	26,73	24,85	31,17	26,20	28,10
4. Sijunjung	22,70	28,64	30,20	26,07	25,12	27,89
5. Tanah Datar	40,70	41,48	38,74	40,28	33,66	33,42
6. Padang Pariaman	45,86	44,37	36,75	30,72	34,25	36,20
7. Agam	25,43	34,79	30,83	28,46	31,88	25,63
8. Lima Puluh Kota	36,35	38,96	27,91	32,71	32,19	29,68
9. Pasaman	17,35	21,65	19,64	17,79	20,70	23,25
10. Solok Selatan	39,97	34,26	37,00	36,13	31,22	31,73
11. Dharmasraya	26,56	26,51	27,61	21,97	26,16	27,39
12. Pasaman Barat	14,91	18,68	22,05	25,99	27,23	27,26
Kota/Municipality						
1. Padang	30,78	30,22	27,04	27,95	26,43	29,61
2. Solok	22,47	30,72	22,64	25,17	20,36	32,01
3. Sawahlunto	38,55	39,57	29,70	28,25	22,56	20,06
4. Padang Panjang	17,72	34,80	36,61	42,00	42,07	36,46
5. Bukittinggi	32,68	29,71	31,55	30,29	30,65	26,87
6. Payakumbuh	31,09	35,04	36,68	38,53	34,26	31,21
7. Pariaman	29,32	35,08	30,49	38,91	34,73	33,89
Sumatera Barat	29,32	31,80	28,92	29,38	28,81	29,37

Sumber : BPS, Survei Sosial Ekonomi Nasional, 2013-2018
 Source : BPS, National Socio-Economic Survey, 2013-2018

Tabel 4.2.5 Jumlah Kasus Penyakit Menurut Jenis Penyakit dan kabupaten/Kota di Provinsi Sumatera Barat, 2018
Number of Disease Cases by Type of Disease and Regency/Municipality in Sumatera Barat Province, 2018

Kabupaten/Kota <i>Regency/Municipality</i>	TBC <i>Tuber- culose</i>	BTA + <i>Acld + Fost Bacil</i>	Malaria (suspek)	NCDR
(1)	(2)	(3)	(4)	(5)
Kabupaten/Regency				
1. Kep. Mentawai	172	101	369	-
2. Pesisir Selatan	959	473	11	-
3. Solok	337	221	-	-
4. Sijunjung	292	138	4	-
5. Tanah Datar	373	247	-	-
6. Padang Pariaman	715	592	1	-
7. Agam	826	377	1	-
8. Lima Puluh Kota	364	152	-	-
9. Pasaman	517	220	-	-
10. Solok Selatan	228	43	-	-
11. Dharmasraya	548	186	2	-
12. Pasaman Barat	1 060	680	40	-
Kota/Municipality				
1. Padang	2 379	1 259	47	-
2. Solok	167	88	-	-
3. Sawahlunto	82	29	-	-
4. Padang Panjang	173	83	2	-
5. Bukittinggi	454	101	4	-
6. Payakumbuh	178	42	1	46
7. Pariaman	319	127	-	-
Sumatera Barat	10 143	5 159	482	46

Bersambung/To Be Continued...

Tabel 4.2.5 Lanjutan/*Continued*
Table

Kabupaten/Kota <i>Regency/Municipality</i>	Rabies	Demam Berdarah <i>Dengue Feter</i>	Diare <i>Castro Enteris</i>	HIV/AIDS <i>HIV/AIDS</i>
(1)	(6)	(7)	(8)	(9)
Kabupaten/Regency				
1. Kep. Mentawai	3	2	2 587	3
2. Pesisir Selatan	256	157	11 942	35
3. Solok	398	140	10 382	18
4. Sijunjung	370	86	4 568	4
5. Tanah Datar	349	156	7 777	32
6. Padang Pariaman	413	97	6 191	39
7. Agam	262	205	6 890	20
8. Lima Puluh Kota	353	39	4 590	23
9. Pasaman	82	57	4 876	3
10. Solok Selatan	236	102	3 492	6
11. Dharmasraya	145	44	4 075	7
12. Pasaman Barat	161	73	7 051	8
Kota/Municipality				
1. Padang	468	699	7 942	552
2. Solok	114	79	1 004	26
3. Sawahlunto	103	33	1 028	2
4. Padang Panjang	86	21	1 115	10
5. Bukittinggi	84	102	1 561	86
6. Payakumbuh	126	37	1 807	28
7. Pariaman	158	73	1 659	35
Sumatera Barat	4167	2202	90 537	937

Sumber : Dinas Kesehatan Provinsi Sumatera Barat
Source : Health Extention Service of Sumatera Barat Province

Tabel 4.2.6 Jumlah Bayi Lahir Hidup , Bayi Berat Badan Lahir Rendah (BBLR) Menurut Kabupaten/Kota di Provinsi Sumatera Barat, 2018
Number of Births, Babies with Low Birth Weights (LBW) by Regency/ Municipality in Sumatera Barat Province, 2018

Kabupaten/Kota <i>Regency/Municipality</i>	Bayi Lahir Hidup <i>Births</i>	BBLR/LBW
(1)	(2)	(3)
Kabupaten/Regency		
1. Kep. Mentawai	1 506	2
2. Pesisir Selatan	8 678	36
3. Solok	7 632	11
4. Sijunjung	4 412	4
5. Tanah Datar	4 228	13
6. Padang Pariaman	7 680	2
7. Agam	7 287	22
8. Lima Puluh Kota	6 355	16
9. Pasaman	4 950	5
10. Solok Selatan	3 035	2
11. Dharmasraya	3 911	19
12. Pasaman Barat	8 157	9
Kota/Municipality		
1. Padang	16 282	28
2. Solok	1 353	1
3. Sawahlunto	1 001	1
4. Padang Panjang	1 062	1
5. Bukittinggi	2 460	1
6. Payakumbuh	1 306	2
7. Pariaman	1 640	13
Jumlah/Total		
2018	92 935	188
2017	98 665	2 502
2016	96 433	2 203

Sumber : Dinas Kesehatan Provinsi Sumatera Barat
 Source : Health Extension Service of Sumatera Barat Province

Tabel 4.2.7 Jumlah Fasilitas Kesehatan Menurut Kabupaten/Kota di Provinsi Sumatera Barat, 2018
Number Of Health Facilities by Regency/Municipality in Sumatera Barat Province, 2018

Kabupaten/Kota Regency/Municipality	Status Rumah Sakit Umum/Public Health Status						Rumah Sakit Khusus
	Pusat Central Government	Provinsi Province	Kabupaten Regency	Swasta Private	Tentara Army	Polisi Police	
(1)	(2)	(3)	(4)	(5)	(6)	(7)	(8)
Kabupaten/Regency							
1. Kep. Mentawai	-	-	1	-	-	-	-
2. Pesisir Selatan	-	-	2	2	-	-	-
3. Solok	-	-	1	-	-	-	-
4. Sijunjung	-	-	1	1	-	-	-
5. Tanah Datar	-	-	1	3	-	-	-
6. Padang Pariaman	-	-	1	1	-	-	1
7. Agam	-	-	1	1	-	-	-
8. Lima Puluh Kota	-	-	1	1	-	-	-
9. Pasaman	-	-	1	2	-	-	-
10. Solok Selatan	-	-	1	-	-	-	-
11. Dharmasraya	-	-	2	-	-	-	-
12. Pasaman Barat	-	-	1	2	-	-	-
Kota/Municipality							
1. Padang	1	1	1	23	1	1	-
2. Solok	-	1	-	3	1	-	-
3. Sawahlunto	-	-	1	-	-	-	-
4. Padang Panjang	-	-	1	1	-	-	-
5. Bukittinggi	1	1	-	2	1	-	-
6. Payakumbuh	-	-	1	1	-	-	-
7. Pariaman	-	1	1	1	-	-	-
Jumlah/Total 2018	2	4	19	44	3	1	1
2017	2	3	18	17	3	1	...
2016	2	3	15	17	3	1	...

Bersambung/To Be Continued...

Tabel 4.2.7 Lanjutan/*Continued*
Table

Kabupaten/Kota Regency/Municipality	Puskesmas/ <i>Public Health Center</i>		Jumlah Puskesmas	Puskesmas Pembantu/ <i>Sub Public Health Center</i>	Rumah Sakit Bersalin/ <i>Klinik Bersalin</i>	Rumah Bersalin/ Bidan Praktek Mandiri	Klinik/ Balai Kesehatan <i>Child Health Center</i>	Polindes/ Poskesdes/ Poskeskel/ Poskesri	
	Rawatan	Non Rawatan							
(1)	(9)	(10)	(11)	(12)	(13)	(14)	(15)	(16)	
Kabupaten/Regency									
1. Kep. Mentawai	4	8	12	39	-	-	-	90	
2. Pesisir Selatan	10	10	20	91	1	39	-	254	
3. Solok	6	13	19	83	-	-	-	126	
4. Sijunjung	6	7	13	46	-	29	5	45	
5. Tanah Datar	7	16	23	67	1	34	6	166	
6. Padang Pariaman	10	15	25	68	-	-	69	72	
7. Agam	9	14	23	128	1	-	17	126	
8. Lima Puluh Kota	4	18	22	81	1	-	-	177	
9. Pasaman	6	10	16	52	-	42	6	127	
10. Solok Selatan	2	7	9	51	-	-	8	129	
11. Dharmasraya	7	7	14	41	-	-	-	83	
12. Pasaman Barat	9	11	20	40	1	63	9	207	
Kota/Municipality									
1. Padang	7	16	23	61	6	-	116	25	
2. Solok	-	4	4	17	2	5	7	13	
3. Sawahlunto	2	4	6	26	-	-	-	8	
4. Padang Panjang	-	4	4	7	-	-	-	16	
5. Bukittinggi	-	7	7	14	1	-	-	5	
6. Payakumbuh	1	7	8	23	2	30	14	15	
7. Pariaman	1	6	7	12	-	-	-	15	
Jumlah/Total	2018	91	184	275	947	16	242	257	1 699
	2017	114	156	270	881	18	218	1 546
	2016	113	154	267	927	-	...	211	1 313

Sumber : Dinas Kesehatan Provinsi Sumatera Barat
Source : Health Extension Service of Sumatera Barat Province

Tabel 4.2.8 Persentase Penduduk yang Mempunyai Keluhan Kesehatan dan Berobat Jalan Selama Sebulan Terakhir Menurut Kabupaten/Kota di *Percentage of People Who Had Health Complaint and Had Outpatient During a Month Prior to The Survey by Regency/Municipality in Sumatera Barat Province, 2013-2018*

Kabupaten/Kota Regency/Municipality	2013	2014	2015	2016	2017	2018
(1)	(2)	(3)	(4)	(5)	(6)	(7)
Kabupaten/Regency						
1. Kep. Mentawai	40,82	35,74	60,71	69,24	47,33	60,63
2. Pesisir Selatan	59,30	52,39	66,76	76,09	64,29	70,42
3. Solok	61,48	53,80	67,72	72,53	58,22	70,25
4. Sijunjung	53,90	51,86	48,12	66,55	58,03	56,30
5. Tanah Datar	68,21	61,73	66,82	65,89	64,15	58,92
6. Padang Pariaman	64,08	63,98	66,48	75,11	57,62	60,35
7. Agam	54,07	50,03	68,84	75,78	57,87	69,99
8. Lima Puluh Kota	53,58	59,26	66,60	73,01	65,19	69,74
9. Pasaman	39,82	40,64	50,62	57,79	42,14	43,78
10. Solok Selatan	37,08	37,34	51,17	63,99	49,64	59,34
11. Dharmasraya	59,82	59,65	55,86	64,83	45,04	47,46
12. Pasaman Barat	57,15	57,71	59,42	64,05	51,50	58,84
Kota/Municipality						
1. Padang	52,89	60,88	59,77	62,24	58,03	55,08
2. Solok	67,58	64,33	78,95	77,56	66,16	61,73
3. Sawahlunto	61,54	63,75	70,39	71,42	61,18	70,13
4. Padang Panjang	74,85	61,82	56,59	58,19	51,83	60,20
5. Bukittinggi	57,72	59,34	62,67	62,21	56,29	59,00
6. Payakumbuh	57,86	57,57	60,79	57,10	50,78	62,95
7. Pariaman	56,78	62,26	68,43	69,54	59,67	64,04
Sumatera Barat	56,88	56,49	62,66	68,21	57,38	61,00

Sumber : BPS, Survei Sosial Ekonomi Nasional (Susenas), 2013-2018
Source : BPS, National Socio-Economic Survey (Susenas), 2013-2018

Tabel 4.2.9 Distribusi Persentase Penduduk yang Mempunyai Keluhan Kesehatan Selama Sebulan Terakhir dan Tidak Berobat Jalan Menurut Alasan Utama Tidak Berobat dan Jalan Kabupaten/Kota di Provinsi Sumatera Barat, 2018
Percentage Distribution of People Who Had Health Complaint During a Month Prior to The Survey and Had Not Outpatient by Main Reason for Not Outpatient and Regency/Municipality in Sumatera Barat Province, 2018

Kabupaten/Kota Regency/Municipality	Tidak Punya Biaya Berobat/ No Money For Outpatient	Tidak ada Biaya Transportasi/ No Money For Transportation	Tidak ada Sarana Transportasi/No Transportation Utilities	Waktu Tunggu Pelayanan Lama/ Long Lay Time For Health Services
(1)	(2)	(3)	(4)	(5)
<i>Kabupaten/Regency</i>				
1. Kep. Mentawai	0,40	0,00	1,37	0,00
2. Pesisir Selatan	0,00	3,91	1,11	0,62
3. Solok	0,00	0,00	2,57	0,44
4. Sijunjung	7,08	0,00	0,41	1,39
5. Tanah Datar	1,49	0,00	0,00	0,00
6. Padang Pariaman	0,52	0,21	0,56	0,72
7. Agam	3,27	0,00	0,00	0,00
8. Lima Puluh Kota	4,21	0,00	0,42	0,00
9. Pasaman	0,91	0,61	0,58	0,42
10. Solok Selatan	6,97	1,38	0,00	0,18
11. Dharmasraya	1,33	0,18	0,36	0,00
12. Pasaman Barat	4,27	1,13	0,10	0,00
<i>Kota/Municipality</i>				
1. Padang	0,89	0,00	0,00	0,43
2. Solok	1,89	0,56	0,00	0,00
3. Sawahlunto	0,54	0,00	0,00	0,92
4. Padang Panjang	1,88	0,00	0,00	0,00
5. Bukittinggi	0,97	0,00	0,00	1,92
6. Payakumbuh	1,36	0,36	1,03	0,49
7. Pariaman	0,00	0,34	0,00	0,50
Sumatera Barat	1,93	0,50	0,41	0,39

Bersambung/To Be Continued...

Tabel 4.2.9 Lanjutan/*Continued*
Table

Kabupaten/Kota <i>Regency/Municipality</i>	Mengobati Sendiri/ <i>Self Treatment</i>	Tidak ada yang Men- dampingi/ <i>No Accompanying</i>	Merasa Tidak Perlu/ <i>Not Necessary</i>	Lainnya/ <i>Others</i>	Jumlah/ <i>Total</i>
(1)	(6)	(7)	(8)	(9)	(10)
Kabupaten/Regency					
1. Kep. Mentawai	76,44	0,20	21,12	0,47	100,00
2. Pesisir Selatan	52,20	0,59	40,87	0,69	100,00
3. Solok	48,51	1,44	44,47	2,56	100,00
4. Sijunjung	57,42	0,81	30,03	2,87	100,00
5. Tanah Datar	31,07	0,00	67,16	0,27	100,00
6. Padang Pariaman	58,28	0,00	38,08	1,63	100,00
7. Agam	34,51	0,00	60,65	1,57	100,00
8. Lima Puluh Kota	39,26	0,86	53,34	1,92	100,00
9. Pasaman	55,31	0,74	37,40	4,03	100,00
10. Solok Selatan	42,85	1,51	40,07	7,04	100,00
11. Dharmasraya	54,43	0,00	42,52	1,19	100,00
12. Pasaman Barat	41,57	0,48	51,95	0,50	100,00
Kota/Municipality					
1. Padang	45,45	0,00	51,24	1,99	100,00
2. Solok	34,07	0,00	62,82	0,65	100,00
3. Sawahlunto	72,82	0,00	25,72	0,00	100,00
4. Padang Panjang	51,26	0,00	46,62	0,25	100,00
5. Bukittinggi	63,41	0,00	32,47	1,23	100,00
6. Payakumbuh	61,67	0,00	34,51	0,56	100,00
7. Pariaman	55,91	0,54	42,72	0,00	100,00
Sumatera Barat	47,94	0,35	46,74	1,75	100,00

Sumber : BPS, Survei Sosial Ekonomi Nasional (Susenas), Maret 2018
Source : BPS, National Socio-Economic Survey (Susenas), March 2018

Tabel 4.2.10 Persentase Penduduk yang Memiliki Jaminan Kesehatan Menurut Jenis Jaminan dan Kabupaten/Kota di Provinsi Sumatera Barat, 2018
Table Percentage of Population Who Has Health Insurance by Types of Health Insurances and Regency/Municipality in Sumatera Barat Province, 2018

Kabupaten/Kota Regency/Municipality	BPJS Kesehatan dan Penerima Bantuan Iuran (PBI) <i>BPJS Health Insurance for poor and near poor</i>		BPJS Kesehatan Non-Penerima Bantuan Iuran (Non-PBI) <i>BPJS Health</i>		Jamkesda Regional Health Insurance	
	2017	2018	2017	2018	2017	2018
(1)	(2)	(3)	(4)	(5)	(6)	(7)
Kabupaten/Regency						
1. Kep. Mentawai	34,00	37,85	11,33	10,07	16,26	1,58
2. Pesisir Selatan	19,81	29,26	13,58	16,22	3,90	51,95
3. Solok	23,34	25,22	14,00	17,02	3,06	1,55
4. Sijunjung	24,62	28,46	12,03	18,12	0,66	0,35
5. Tanah Datar	30,24	36,73	16,17	21,37	6,53	4,37
6. Padang Pariaman	27,40	26,12	11,14	15,27	18,40	59,30
7. Agam	30,50	37,59	14,74	20,07	5,51	4,06
8. Lima Puluh Kota	32,94	30,18	10,87	16,07	0,86	2,10
9. Pasaman	39,90	36,51	16,81	18,48	41,38	48,14
10. Solok Selatan	25,99	38,24	15,24	19,77	2,62	0,11
11. Dharmasraya	22,87	22,17	10,63	19,71	2,12	0,05
12. Pasaman Barat	30,96	35,73	12,44	15,32	1,54	0,74
Kota/Municipality						
1. Padang	30,56	28,29	32,49	41,17	0,21	0,49
2. Solok	26,50	32,04	27,79	33,12	15,38	77,72
3. Sawahlunto	31,65	30,17	30,19	30,07	10,22	11,22
4. Padang Panjang	32,14	36,03	33,92	34,28	1,20	6,35
5. Bukittinggi	18,20	18,78	35,34	38,69	10,05	13,83
6. Payakumbuh	45,48	45,43	23,15	26,58	1,64	0,02
7. Pariaman	20,83	26,37	26,70	30,12	46,94	39,62
Sumatera Barat	28,76	31,06	18,23	23,09	7,11	14,78

Bersambung/To Be Continued...

Tabel 4.2.10 Lanjutan/*Continued*
Table

Kabupaten/Kota <i>Regency/Municipality</i>	Asuransi Swasta <i>Private Insurance</i>		Perusahaan/Kantor <i>Company/Office</i>		Jumlah <i>Total</i>	
	2017	2018	2017	2018	2017	2018
(1)	(8)	(3)	(4)	(5)	(6)	(7)
<i>Kabupaten/Regency</i>						
1. Kep. Mentawai	0,87	0,04	1,47	0,23	36,89	50,35
2. Pesisir Selatan	0,15	0,03	0,45	0,18	62,11	5,00
3. Solok	0,16	0,19	0,91	0,41	58,85	55,85
4. Sijunjung	0,20	0,12	1,26	0,82	61,23	52,29
5. Tanah Datar	0,00	0,05	0,60	0,09	46,68	37,83
6. Padang Pariaman	0,21	0,29	1,67	1,74	45,07	17,61
7. Agam	0,07	0,24	1,36	0,66	47,85	37,61
8. Lima Puluh Kota	0,00	0,13	0,60	0,29	54,75	51,34
9. Pasaman	0,05	0,17	0,11	0,00	13,20	3,47
10. Solok Selatan	1,57	0,03	3,93	0,66	53,06	41,31
11. Dharmasraya	0,51	0,15	4,24	2,62	59,84	55,44
12. Pasaman Barat	0,15	0,78	1,96	2,14	52,94	45,71
<i>Kota/Municipality</i>						
1. Padang	3,17	1,60	5,89	4,33	28,39	25,69
2. Solok	0,25	1,03	3,47	3,20	28,62	6,06
3. Sawahlunto	1,21	0,17	2,76	4,23	24,29	24,44
4. Padang Panjang	0,97	0,13	1,49	0,43	30,49	23,18
5. Bukittinggi	0,37	1,37	5,15	2,06	32,83	26,48
6. Payakumbuh	1,28	0,56	2,85	1,53	26,82	25,94
7. Pariaman	0,79	0,94	0,54	1,16	4,64	2,90
<i>Sumatera Barat</i>	0,79	0,51	2,31	1,57	44,07	32,27

Sumber : BPS, Survei Sosial Ekonomi Nasional (Susenas), 2017 dan 2018
Source : BPS, National Socio-Economic Survey (Susenas), 2017 and 2018

Tabel 4.2.11 Jumlah Puskesmas dan Fasilitas Tenaga Medis serta Paramedis di Provinsi Sumatera Barat, 2018
Number of Public Health Centre and Facilities of Medical Personnel and Paramedic in Sumatera Barat Province, 2018

Kabupaten/Kota Regency/Municipality	Puskesmas Public Health	Tenaga Medis dan Paramedis Medical and Paramedical Personnel					
		Dokter Spesialis Physician			Dokter Umum Physician		
		PNS Civil Servant	Non PNS Non Civil Servant	Jumlah Total	PNS Civil Servant	Non PNS Non Civil Servant	Jumlah Total
(1)	(2)	(3)	(4)	(5)	(6)	(7)	(8)
Kabupaten/Regency							
1. Kep. Mentawai	12	-	-	-	10	6	16
2. Pesisir Selatan	20	-	-	-	25	-	25
3. Solok	19	-	-	-	20	-	20
4. Sijunjung	13	-	-	-	19	3	22
5. Tanah Datar	23	-	-	-	46	-	46
6. Padang Pariaman	25	-	-	-	21	-	21
7. Agam	23	-	-	-	36	19	55
8. Lima Puluh Kota	22	-	-	-	12	12	24
9. Pasaman	16	-	-	-	25	5	30
10. Solok Selatan	9	-	-	-	15	6	21
11. Dharmasraya	14	-	-	-	29	7	36
12. Pasaman Barat	20	-	-	-	28	7	35
Kota/Municipality							
1. Padang	23	-	-	-	66	-	66
2. Solok	4	2	-	2	13	-	13
3. Sawahlunto	6	-	-	-	3	9	12
4. Padang Panjang	4	-	-	-	8	-	8
5. Bukittinggi	7	3	-	3	12	-	12
6. Payakumbuh	8	-	-	-	16	-	16
7. Pariaman	7	-	-	-	15	-	15
Jumlah/Total	2018	275	5	5	419	74	493
	2017	270	1	1	470

Bersambung/To Be Continued...

Tabel 4.2.11 Lanjutan/*Continued*
Table

Tenaga Medis dan Paramedis Medical and Paramedical Personnel							
Kabupaten/Kota Regency/Municipality	Dokter Spesialis Gigi Dentist			Bidan Midwife			
	PNS Civil Ser- vant	Non PNS Non Civil Servant	Jumlah Total	PNS Civil Ser- vant	Non PNS Non Civil Servant	Jumlah Total	
(1)	(9)	(10)	(11)	(12)	(13)	(14)	
Kabupaten/Regency							
1. Kep. Mentawai	2	4	6	78	150	228	
2. Pesisir Selatan	18	-	18	423	361	784	
3. Solok	14	-	14	19	-	19	
4. Sijunjung	12	-	12	65	5	70	
5. Tanah Datar	20	-	20	261	10	271	
6. Padang Pariaman	19	-	19	488	-	488	
7. Agam	18	-	18	347	70	417	
8. Lima Puluh Kota	305	7	312	
9. Pasaman	10	5	15	444	129	573	
10. Solok Selatan	3	2	3	184	188	372	
11. Dharmasraya	17	-	17	174	-	174	
12. Pasaman Barat	23	-	23	296	128	424	
Kota/Municipality							
1. Padang	64	-	64	285	-	285	
2. Solok	5	2	9	63	25	88	
3. Sawahlunto	3	3	6	63	53	116	
4. Padang Panjang	14	-	14	50	-	50	
5. Bukittinggi	4	-	4	14	65	79	
6. Payakumbuh	10	-	10	105	7	112	
7. Pariaman	5	-	5	101	7	108	
Jumlah/Total	2018	261	16	277	3 765	1 205	4 970
	2017	236	3 907

Bersambung/*To Be Continued...*

Tabel 4.2.11 Lanjutan/*Continued*
Table

Tenaga Medis dan Paramedis Medical and Paramedical Personnel							
Kabupaten/Kota Regency/Municipality	Perawat Nurse			Perawat Gigi Dental Nurse			
	PNS Civil Ser- vant	Non PNS Non Civil Servant	Jumlah Total	PNS Civil Ser- vant	Non PNS Non Civil Servant	Jumlah Total	
(1)	(15)	(16)	(17)	(18)	(19)	(20)	
Kabupaten/Regency							
1. Kep. Mentawai	114	177	291	-	-	-	
2. Pesisir Selatan	146	160	306	15	12	27	
3. Solok	221	-	221	13	-	13	
4. Sijunjung	85	25	110	16	-	16	
5. Tanah Datar	99	10	109	24	-	24	
6. Padang Pariaman	232	-	232	26	-	26	
7. Agam	84	26	110	29	-	29	
8. Lima Puluh Kota	109	-	109	26	-	26	
9. Pasaman	205	247	452	11	5	16	
10. Solok Selatan	88	79	167	8	4	12	
11. Dharmasraya	114	2	116	28	-	28	
12. Pasaman Barat	129	83	212	10	1	11	
Kota/Municipality							
1. Padang	252	-	252	30	-	30	
2. Solok	64	22	86	5	2	7	
3. Sawahlunto	39	43	82	5	6	11	
4. Padang Panjang	35	-	35	8	-	8	
5. Bukittinggi	-	55	55	-	12	12	
6. Payakumbuh	41	-	41	5	-	5	
7. Pariaman	44	-	44	8	-	8	
Jumlah/Total	2018	2 101	929	3 030	267	42	309
	2017	2 257	442

Catatan/*Note* : Data mengikut Definisi Operasional di profil, dokter adalah yang memberikan pelayanan dan tidak melihat struktural/*Operational Definitions The data follow in profile, the physician is to provide services and do not see the structural* dan Tenaga Medis dan Paramedis Non PNS adalah yang dibiayai dengan APBD

Sumber : Dinas Kesehatan Provinsi Sumatera Barat

Source : Health Extention Service of Sumatera Barat Province

Tabel 4.2.12 Jumlah Rumah Sakit dan Fasilitas Tenaga Medis serta Paramedis di Provinsi Sumatera Barat, 2018
Number of Hospital, Medical Personnel and Paramedic in Sumatera Barat Province, 2018

Kabupaten/Kota <i>Regency/Municipality</i>	Rumah Sakit <i>Hospital</i>	Tenaga Medis dan Paramedis <i>Medical and Paramedical Personnel</i>					
		Dokter Spesialis <i>Physician</i>			Dokter Umum <i>Physician</i>		
		PNS <i>Civil Servant</i>	Non PNS <i>Non Civil Servant</i>	Jumlah <i>Total</i>	PNS <i>Civil Servant</i>	Non PNS <i>Non Civil Servant</i>	Jumlah <i>Total</i>
(1)	(2)	(3)	(4)	(5)	(6)	(7)	(8)
Kabupaten/Regency							
1. Kep. Mentawai	1	3	-	3	11	-	11
2. Pesisir Selatan	2	-	-	-	-	-	-
3. Solok	1	16	4	20	5	8	13
4. Sijunjung	1	-	-	-	-	-	-
5. Tanah Datar	1	4	4	8	4	4	8
6. Padang Pariaman	1	-	-	-	32	-	32
7. Agam	1	-	-	-	-	-	-
8. Lima Puluh Kota	1	15	3	18	3	7	10
9. Pasaman	1	8	4	12	6	6	12
10. Solok Selatan	1	15	-	15	4	6	10
11. Dharmasraya	2	15	-	15	7	8	15
12. Pasaman Barat	1	23	-	23	11	14	25
Kota/Municipality							
1. Padang	2	1 243	305
2. Solok	1	-	-	-	-	-	-
3. Sawahlunto	1	14	-	14	8	2	10
4. Padang Panjang	1	21	22
5. Bukittinggi	1	-	-	-	-	-	-
6. Payakumbuh	1	24	6	30	8	36	44
7. Pariaman	2	-	-	-	-	-	-
Jumlah/Total	2018	23	137	21	1 422 ^a	99	517 ^a
	2017	21	1 392 ^r	...	471 ^r

Bersambung/To Be Continued...

Tabel 4.2.12 Lanjutan/*Continued*
Table

Tenaga Medis dan Paramedis Medical and Paramedical Personnel							
Kabupaten/Kota Regency/Municipality	Dokter Spesialis Gigi Dentist			Bidan Midwife			
	PNS Civil Servant	Non PNS Non Civil Servant	Jumlah Total	PNS Civil Servant	Non PNS Non Civil Servant	Jumlah Total	
(1)	(9)	(10)	(11)	(12)	(13)	(14)	
Kabupaten/Regency							
1. Kep. Mentawai	3	-	3	13	-	13	
2. Pesisir Selatan	-	-	-	-	-	-	
3. Solok	2	-	2	14	-	14	
4. Sijunjung	-	-	-	-	-	-	
5. Tanah Datar	4	4	8	4	4	8	
6. Padang Pariaman	19	-	19	448	-	448	
7. Agam	1	-	1	-	-	-	
8. Lima Puluh Kota	1	-	1	39	-	39	
9. Pasaman	1	1	2	-	-	-	
10. Solok Selatan	3	-	3	11	11	22	
11. Dharmasraya	2	-	2	16	2	18	
12. Pasaman Barat	-	-	-	61	27	88	
Kota/Municipality							
1. Padang	97	537	
2. Solok	-	-	-	-	-	-	
3. Sawahlunto	2	-	2	14	14	28	
4. Padang Panjang	3	-	-	-	
5. Bukittinggi	-	-	-	22	
6. Payakumbuh	5	1	6	29	-	29	
7. Pariaman	-	-	-	-	-	-	
Jumlah/Total	2018	43	6	149 ⁺	649	58	1 266 ⁺
	2017	136 ^r	1 191

Bersambung/*To Be Continued...*

Tabel 4.2.12 Lanjutan/Continued
Table

Kabupaten/Kota Regency/Municipality	Tenaga Medis dan Paramedis Medical and Paramedical Personnel					
	Perawat Nurse			Perawat Gigi Dental Nurse		
	PNS Civil Servant	Non PNS Non Civil Servant	Jumlah Total	PNS Civil Servant	Non PNS Non Civil Servant	Jumlah Total
(1)	(15)	(16)	(17)	(18)	(19)	(20)
Kabupaten/Regency						
1. Kep. Mentawai	21	-	21	-	-	-
2. Pesisir Selatan	-	-	-	-	-	-
3. Solok	40	-	40	-	1	1
4. Sijunjung	-	-	-	-	-	-
5. Tanah Datar	4	4	8	4	4	8
6. Padang Pariaman	232	-	232	26	-	26
7. Agam	-	-	-	1	-	1
8. Lima Puluh Kota	98	-	98	2	-	2
9. Pasaman	-	-	-	-	-	-
10. Solok Selatan	77	35	112	3	2	5
11. Dharmasraya	53	22	75	-	-	-
12. Pasaman Barat	148	88	236	2	-	2
Kota/Municipality						
1. Padang	2 581	42
2. Solok	-	-	-	-	-	-
3. Sawahlunto	90	31	121	2	-	2
4. Padang Panjang	-	-	208	-	-	-
5. Bukittinggi	-	-	-	-	-	-
6. Payakumbuh	128	-	128	5	...	6
7. Pariaman	-	-	-	-	-	-
Jumlah/Total	2018	891	180	3 860	45	7
	2017	4 987
						122

Catatan/Note : Data mengikut Definisi Operasional di profil, dokter adalah yang memberikan pelayanan dan tidak melihat struktural/Operational Definitions The data follow in profile, the physician is to provide services and do not see the structural

r : Angka Diperbaiki/ Revised Figures

+:Tidak Penjumlahan total

Sumber : Dinas Kesehatan Provinsi Sumatera Barat
Source : Health Extention Service of Sumatera Barat Province

Tabel 4.2.13 Jumlah Tenaga Medis, Paramedis dan Tenaga Lain pada RS Pusat, RS Daerah Kabupaten/Kota, RS TNI/Polri Menurut Jenis Jabatan di Provinsi Sumatera Barat, 2018
Number of Paramedics and Others Medical Personnel by Profession in Center Hospital and Province's Hospital, Regencies's/Municipalities's Hospital and Army's/Police's Hospital in Sumatera Barat Province, 2018

Jabatan/Profession	RSU Pusat	RSU Provinsi			RSUD		
	RSSN Bukittinggi	RSAM Bukittinggi	RS Solok	Pariaman	Padang	Pasaman	
(1)	(3)	(4)	(5)	(6)	(7)	(8)	
1. Dokter Spesialis <i>Specialist Doctor</i>	20	37	28	21	36	13	
2. Dokter Umum <i>General Practitioners Doctor</i>	24	22	24	13	10	4	
3. Dokter Gigi/ <i>Dentist</i>	2	3	3	1	7	1	
4. Apoteker/ <i>Pharmaceutical</i>	5	6	9	2	6	3	
5. Fisioterapi/ <i>Physioterapi</i>	-	-	6	3	2	6	
6. Anastesi/ <i>Anaesthetic</i>	-	-	2	4	-	3	
7. Gizi/ <i>Nutrient</i>	10	14	11	8	12	9	
8. Analis/ <i>Analist</i>	15	35	20	9	12	6	
9. Perawat/ <i>Nurses</i>	219	315	166	100	108	70	
10. Bidan/ <i>Midwives</i>	0	35	27	32	43	12	
11. Tenaga Teknis Kefarmasiaan	26	55	21	2	9	8	
12. Tata Usaha/ <i>Adm and Similar</i>	5	28	14	5	67	13	
13. Perawat Gigi <i>Dental Nurse</i>	-	11	4	4	4	6	
14. Lainnya <i>Others</i>	40	108	53	33	57	15	
Jumlah/ <i>Total</i>	2018	366	669	388	237	373	169
	2017	389	650	212	43	257	217
	2016	...	594	212	178
	2015	...	555	346	287	282	385
	2014	...	591	316	...	354	190

Bersambung/To Be Continued....

Tabel 4.2.13 Lanjutan/*Continued*
Table

Jabatan/ <i>Profession</i>		RSUD					
		Pesisir Selatan	Tanah Datar	Padang Panjang	Sawah-lunto	Aro Suka	Payakumbuh
(1)		(9)	(10)	(11)	(12)	(13)	(14)
1. Dokter Spesialis <i>Specialist Doctor</i>		20	20	21	14	25	24
2. Dokter Umum <i>General Practitioners Doctor</i>		13	9	64	8	12	8
3. Dokter Gigi/ <i>Dentist</i>		3	1	7	2	2	5
4. Apoteker/ <i>Pharmaceutical</i>		4	6	15	4	7	3
5. Fisioterapi/ <i>Physioterapi</i>		10	4	6	2	6	4
6. Anastesi/ <i>Anaesthetic</i>		-	-	5	-	2	-
7. Gizi/ <i>Nutrient</i>		10	9	28	7	3	8
8. Analis/ <i>Analist</i>		17	16	5	10	20	17
9. Perawat/ <i>Nurses</i>		123	111	265	90	96	128
10. Bidan/ <i>Midwives</i>		23	20	67	14	42	29
11. Tenaga Teknis Kefarmasiasan		7	14	49	7	6	13
12. Tata Usaha/ <i>Adm and Similar</i>		-	-	88	-	-	12
13. Perawat Gigi <i>Dental Nurse</i>		-	3	15	2	1	5
14. Lainnya <i>Others</i>		13	-	88	-	-	20
Jumlah/ <i>Total</i>	2018	243	213	723	160	222	276
	2017	315	254	330	246	156	337
	2016	239	...	215	190	227	336
	2015	322	503	272	385	227	1 046
	2014	280	155	256	308	131	433

Bersambung/To Be Continued...

Tabel 4.2.13 Lanjutan/*Continued*
Table

Jabatan/ <i>Profession</i>		RSUD					
		Sungai Daerah	Suliki	Lubuk Basung	Muara Labuh	Sijunjung	Padang Pariaman
(1)		(15)	(16)	(17)	(18)	(19)	(20)
1. Dokter Spesialis <i>Specialist Doctor</i>		15	18	24	15	14	24
2. Dokter Umum <i>General Practitioners Doctor</i>		7	10	9	4	3	7
3. Dokter Gigi/ <i>Dentist</i>		3	1	1	3	1	5
4. Apoteker/ <i>Pharmaceutical</i>		2	15	4	4	2	2
5. Fisioterapi/ <i>Physioterapi</i>		3	2	2	1	1	1
6. Anastesi/ <i>Anaesthetic</i>		-	4	13	-	-	-
7. Gizi/ <i>Nutrient</i>		5	3	5	5	5	2
8. Analis/ <i>Analist</i>		-	1	14	9	2	3
9. Perawat/ <i>Nurses</i>		55	103	110	80	61	18
10. Bidan/ <i>Midwives</i>		16	39	22	11	15	15
11. Tenaga Teknis Kefarmasian		11	10	12	5	7	4
12. Tata Usaha/ <i>Adm and Similar</i>		44	76	42	30	14	21
13. Perawat Gigi <i>Dental Nurse</i>		-	-	2	-	3	4
14. Lainnya <i>Others</i>		40	34	-	5	29	-
Jumlah/ <i>Total</i>	2018	201	316	260	172	157	106
	2017	186	311	214	143	294	102
	2016	177	117	233	167	329	106
	2015	236	228	318	325	155	125
	2014	211	253	314	266	221	126

Bersambung/To Be Continued....

Tabel 4.2.13 Lanjutan/*Continued*
Table

Jabatan/ <i>Profession</i>		RSUD		RSU TNI/RS Polri	
		Pasaman Barat	Mentawai	RS TNI	RS Polri
(1)		(21)	(22)	(23)	(24)
1. Dokter Spesialis <i>Specialist Doctor</i>		23	5	20	23
2. Dokter Umum <i>General Practitioners Doctor</i>		11	17	4	9
3. Dokter Gigi/ <i>Dentist</i>		4	2	1	2
4. Apoteker/ <i>Pharmaceutical</i>		5	2	1	3
5. Fisioterapi/ <i>Physioterapi</i>		4	2	-	4
6. Anastesi/ <i>Anaesthetic</i>		4	-	-	1
7. Gizi/ <i>Nutrient</i>		5	1	1	3
8. Analis/ <i>Analist</i>		18	-	-	5
9. Perawat/ <i>Nurses</i>		148	63	35	56
10. Bidan/ <i>Midwives</i>		61	36	14	33
11. Tenaga Teknis Kefarmasiaan		16	6	6	6
12. Tata Usaha/ <i>Adm and Similar</i>		38	19	19	5
13. Perawat Gigi <i>Dental Nurse</i>		2	-	2	1
14. Lainnya <i>Others</i>		-	-	4	45
Jumlah/ <i>Total</i>	2018	339	153	107	196
	2017	357	217	489	166
	2016	357	150	318	147
	2015	229	97	468	167
	2014	199	83	400	158

Sumber : Dinas Kesehatan Provinsi Sumatera Barat
Source : Health Extention Service of Sumatera Barat Province

Tabel 4.2.14 Persentase Perempuan Pernah Kawin Berumur 15-49 Tahun yang Melahirkan Anak Lahir Hidup (ALH) Menurut Penolong Proses Kelahiran dan Kabupaten/Kota di Provinsi Sumatera Barat, 2018
Percentage of Woman Ever Married Aged 15-49 Years Who Gave Birth Alived Children by Birth Process Helper and Regency/Municipality in Sumatera Barat Province, 2018

Kabupaten/Kota Regency/Municipality	Tenaga Kesehatan Health Personnel	Non Tenaga Kesehatan Non-Health Personnel	Jumlah/Total	
(1)	(2)	(3)	(4)	
Kabupaten/Regency				
1. Kep. Mentawai	67,44	32,56	100,00	
2. Pesisir Selatan	99,00	1,00	100,00	
3. Solok	89,74	10,26	100,00	
4. Sijunjung	96,83	3,17	100,00	
5. Tanah Datar	100,00	-	100,00	
6. Padang Pariaman	94,04	5,96	100,00	
7. Agam	100,00	-	100,00	
8. Lima Puluh Kota	100,00	-	100,00	
9. Pasaman	98,40	1,60	100,00	
10. Solok Selatan	91,85	8,15	100,00	
11. Dharmasraya	98,11	1,89	100,00	
12. Pasaman Barat	93,35	6,65	100,00	
Kota/Municipality				
1. Padang	100,00	-	100,00	
2. Solok	100,00	-	100,00	
3. Sawahlunto	100,00	-	100,00	
4. Padang Panjang	100,00	-	100,00	
5. Bukittinggi	97,53	2,47	100,00	
6. Payakumbuh	100,00	-	100,00	
7. Pariaman	100,00	-	100,00	
Sumatera Barat	2018	96,82	3,18	100,00
	2017	89,73	10,27	100,00
	2016	83,20	16,80	100,00

Sumber : BPS, Survei Sosial Ekonomi Nasional, Maret 2018
 Source : BPS, National Socio Economic Survey, March 2018

Tabel 4.2.15 Jumlah dan Kapasitas Tempat Tidur Rumah Sakit Umum di Provinsi Sumatera Barat, 2018
Number of Available Beds and Capacity in Public Hospital in Sumatera Barat Province, 2018

Kabupaten/Kota Regency/Municipality	RSU Pusat Central Hospital		RSU Provinsi Province Hospital		RSU Kabupaten Regency Hospital	
	Yang ada Available Bed	Kapasitas Capacity	Yang ada Available Bed	Kapasitas Capacity	Yang ada Available Bed	Kapasitas Capacity
(1)	(2)	(3)	(4)	(5)	(6)	(7)
Kabupaten/Regency						
1. Kep. Mentawai	-	-	-	-	48	48
2. Pesisir Selatan	-	-	-	-	230	230
3. Solok	-	-	-	-	90	90
4. Sijunjung	-	-	-	-	81	81
5. Tanah Datar	-	-	-	-	188	188
6. Padang Pariaman	-	-	-	-	95	95
7. Agam	-	-	-	-	126	126
8. Lima Puluh Kota	-	-	-	-	85	85
9. Pasaman	-	-	-	-	153	153
10. Solok Selatan	-	-	-	-	86	86
11. Dharmasraya	-	-	-	-	154	154
12. Pasaman Barat	-	-	-	-	108	108
Kota/Municipality						
1. Padang	626	626	316	316	87	87
2. Solok	-	-	174	174	-	-
3. Sawahlunto	-	-	-	-	125	125
4. Padang Panjang	-	-	-	-	121	121
5. Bukittinggi	153	153	340	340	-	-
6. Payakumbuh	-	-	-	-	145	145
7. Pariaman	-	-	157	157	24	24
Jumlah/Total						
2018	779	779	987	987	1 946	1 946
2017	1 061	1 061	340	340	1 961	1 961
2016	178	178	800	800	2 139	2 139
2015	178	178	700	697	2 170	2 707
2014	800	800	676	676	2 031	2 031

Bersambung/To Be Continued...

Tabel 4.2.15 Lanjutan/*Continued*
Table

Kabupaten/Kota <i>Regency/Municipality</i>	RSU Swasta <i>Privat Hospital</i>		RSU Tentara <i>Army Hospital</i>		RSU Polisi <i>Police Hospital</i>	
	Yang ada <i>Available Bed</i>	Kapasitas <i>Capability</i>	Yang ada <i>Available Bed</i>	Kapasitas <i>Capability</i>	Yang ada <i>Available Bed</i>	Kapasitas <i>Capability</i>
(1)	(8)	(9)	(10)	(11)	(12)	(13)
Kabupaten/Regency						
1. Kep. Mentawai	-	-	-	-	-	-
2. Pesisir Selatan	-	-	-	-	-	-
3. Solok	-	-	-	-	-	-
4. Sijunjung	-	-	-	-	-	-
5. Tanah Datar	34	34	-	-	-	-
6. Padang Pariaman	-	-	-	-	-	-
7. Agam	-	-	-	-	-	-
8. Lima Puluh Kota	-	-	-	-	-	-
9. Pasaman	-	-	-	-	-	-
10. Solok Selatan	-	-	-	-	-	-
11. Dharmasraya	-	-	-	-	-	-
12. Pasaman Barat	145	145	-	-	-	-
Kota/Municipality						
1. Padang	873	873	200	200	50	50
2. Solok	58	58	50	50	-	-
3. Sawahlunto	-	-	-	-	-	-
4. Padang Panjang	35	-	-	-	-	-
5. Bukittinggi	211	211	50	50	-	-
6. Payakumbuh	78	78	-	-	-	-
7. Pariaman	-	-	-	-	-	-
Jumlah/Total	2018	1 434	1 399	300	300	50
	2017	1 510	1 691	300	300	50
	2016	1 887	1 887	362	362	59
	2015	1 818	1 831	307	307	100
	2014	1 777	1 777	307	307	50

Sumber : Dinas Kesehatan Provinsi Sumatera Barat
Source : Health Extension Service of Sumatera Barat Province

Tabel 4.2.16 Jumlah Kunjungan pada Rumah Sakit Menurut Kabupaten/Kota di Provinsi Sumatera Barat, 2018
Number of Attendances in Public Hospital by Regency/Municipality in Sumatera Barat Province, 2018

Kabupaten/Kota Regency/Municipality	Jumlah Kunjungan		Jumlah Total
	Rawat Jalan	Rawat Inap	
(1)	(2)	(3)	(4)
Kabupaten/Regency			
1. Kep. Mentawai	4 611	-	4 611
2. Pesisir Selatan	102 501	10 887	113 388
3. Solok	31 052	3 836	34 888
4. Sijunjung	36 276	3 879	40 155
5. Tanah Datar	87 316	87 316	174 632
6. Padang Pariaman	36 568	2 686	39 254
7. Agam	52 870	4 900	57 770
8. Lima Puluh Kota	30 553	4 410	34 963
9. Pasaman	62 435	9 316	71 751
10. Solok Selatan	4 635	6 606	11 241
11. Dharmasraya	23 773	13 287	37 060
12. Pasaman Barat	228.455	19 877	248 332
Kota/Municipality			
1. Padang	1 598 091	118 477	1 716 568
2. Solok	116 221	14 519	130 740
3. Sawahlunto	52 460	4 909	57 369
4. Padang Panjang	112 238	10 546	122 784
5. Bukittinggi	166 278	221 844	388 122
6. Payakumbuh	206 840	16 336	223 176
7. Pariaman
Jumlah/Total	2018	2 953 173	553 631
	2017	2 664 102	436 875
			3 506 804
			3 100 977

Sumber : Dinas Kesehatan Provinsi Sumatera Barat
 Source : Health Extention Service of Sumatera Barat Province

Tabel 4.2.17 Jumlah Kunjungan pada Puskesmas Menurut Kabupaten/Kota di Provinsi Sumatera Barat, 2018
Number of Attendances in Public Health by Regency/Municipality in Sumatera Barat Province, 2018

Kabupaten/Kota Regency/Municipality	Jumlah Kunjungan		Jumlah Total
	Rawat Jalan	Rawat Inap	
(1)	(2)	(3)	(4)
Kabupaten/Regency			
1. Kep. Mentawai	24 354	973	25 327
2. Pesisir Selatan	1 336 639	18 856	1 355 495
3. Solok	263 492	1 523	265 015
4. Sijunjung	321 338	1 905	323 243
5. Tanah Datar	514 931	514 931	1 029 862
6. Padang Pariaman	522 730	661	523 391
7. Agam	582 105	15 058	597 163
8. Lima Puluh Kota	734 463	778	735 241
9. Pasaman	23 150	4 847	27 997
10. Solok Selatan	91 219	1 084	92 303
11. Dharmasraya	88 581	1 782	90 363
12. Pasaman Barat	612 495	5 857	618 352
Kota/Municipality			
1. Padang	1 982 135	647	1 982 782
2. Solok	61 883	1 639	63 522
3. Sawahlunto	88 398	626	89 024
4. Padang Panjang	82 816	...	82 816
5. Bukittinggi	116 046	...	116 046
6. Payakumbuh	195 787	252	196 039
7. Pariaman	11 821	5 472	17 293
Jumlah/Total			
2018	7 654 383	576 891	8 231 274
2017	6 379 975	71 228	7 506 181

Sumber : Dinas Kesehatan Provinsi Sumatera Barat
 Source : Health Extension Service of Sumatera Barat Province

Tabel 4.2.18 Banyaknya Pasien yang Dirawat pada RSUD Kabupaten/Kota di Provinsi Sumatera Barat, 2018
Table *Number of Patients at Public Hospitals of Regency/Municipality in Sumatera Barat Province, 2018*

Kabupaten/Kota Nama Rumah Sakit <i>Regency/Municipality Name of Hospital</i>	Pasien Keluar	Jumlah Hari Rawatan	Jumlah Lama Dirawat	B O R (%)
(1)	(2)	(3)	(4)	(5)
Kabupaten/Regency				
1. Kep. Mentawai (RSUD Kab. Kepulauan Mentawai)	3 783	8 321	10 249	4,3
2. Pesisir Selatan (RSUD Dr. Muhammad Zein Painan)	10 887	43 802	36 344	66,7
3. Solok (RSUD Arosuka)	3 751	14 978	91	45,1
4. Sijunjung (RSUD Sijunjung)	3 879	18 018	6 000	48,9
5. Tanah Datar (RSUD MA Hanafiah Batusangkar)	8 244	8 244	8 244	...
6. Padang Pariaman (RSUD Kab. Padang Pariaman)	2 740	9 981	12 321	24,9
7. Agam (RSUD Lubuk Basung)	4 900	23 048	21 706	57,9
8. Lima Puluh Kota (RSUD dr. Ahmad Darwis)	4 278	18 901	18 901	51,3
9. Pasaman (RSUD Lubuk Sikaping)
10. Solok Selatan (RSUD Solok Selatan)	6 606	22 707	28 893	55,5
11. Dharmasraya (RSUD Sungai Dareh)	9 919	24 095	31 741	41,8
12. Pasaman Barat (RSUD Kabupaten Pasaman Barat)	19 583	52 974	61 801	53,2
Kota/Municipality				
1. Padang (RSUD)	4 084	15 655	15 369	40,46
2. Solok	13 208	69 132	58 312	63,4
3. Sawahlunto (RSUD Sawahlunto)	4 909	16 597	22 391	33,4
4. Padang Panjang (RSUD Padang Panjang)	7 605	23 155	31 378	57,3
5. Bukittinggi (RS Achmad Mochtar)	12 805	62 358	54 982	50,3
6. Payakumbuh (RS Adnan WD)	11 150	35 613	34 295	56,1
7. Pariaman	7 400	34 268	31 722	56,2
Sumatera Barat	139 731	501 847	484 740	...

Sumber : Dinas Kesehatan Provinsi Sumatera Barat
Source : Health Extension Service of Sumatera Barat Province

Tabel 4.2.19 Jumlah Bayi yang Pernah Mendapat Imunisasi Menurut Jenis Imunisasi dan Kabupaten/Kota di Provinsi Sumatera Barat, 2018
Number of Infant Who Had Immunization by Type of Immunization and Regency/Municipality in Sumatera Barat Province, 2018

Kabupaten/Kota Regency/Municipality	Jumlah Bayi Number of Infant (Sasaran)/ Target	Jenis Imunisasi/Type of Immunization				
		BCG	DPT1 +HB1	DPT3 +HB3	Polio	Campak
(1)	(2)	(3)	(4)	(5)	(6)	(7)
Kabupaten/Regency						
1. Kep. Mentawai	2 317	1 109	1 123	1 142	1 134	978
2. Pesisir Selatan	8 955	8 181	8 531	7 462	8 097	8 395
3. Solok	7 381	6 206	6 264	5 754	5 707	5 878
4. Sijunjung	5 204	3 507	3 416	3 300	3 254	3 357
5. Tanah Datar	6 044	4 029	4 019	3 885	3 754	3 773
6. Padang Pariaman	7 610	7 215	7 463	6 607	6 643	6 915
7. Agam	9 256	6 513	5 664	5 861	5 944	5 666
8. Lima Puluh Kota	7 228	5 832	5 496	5 274	5 194	5 480
9. Pasaman	6 324	4 713	4 784	4 702	4 643	4 321
10. Solok Selatan	3 583	3 497	3 426	3 252	3 510	2 508
11. Dharmasraya	5 499	3 269	3 235	3 084	3 071	3 477
12. Pasaman Barat	10 453	7 980	8 022	7 590	7 529	11 358
Kota/Municipality						
1. Padang	16 896	15 851	15 371	15 195	15 130	15 519
2. Solok	1 513	1 315	1 420	1 420	1 420	1 265
3. Sawahlunto	1 221	936	894	866	877	818
4. Padang Panjang	1 146	1 061	1 043	988	988	1 007
5. Bukittinggi	2 758	2 433	2 367	2 330	2 346	2 295
6. Payakumbuh	2 827	2 683	2 539	2 574	2 586	2 781
7. Pariaman	1 609	1 287	1 273	1 361	1 360	1 324
Sumatera Barat 2018	107 824	87 617	86 350	82 647	83 187	87 115
2017	109 442	93 900	91 019	130 179	111 934	86 978
2016	110 020	93 326	92 665	89 522	87 382	87 072
2015	108 893	90 957	263 474	85 769	84 904	169 516
2014	101 920	91 524	92 571	87 693	87 948	86 721

Sumber: Dinas Kesehatan Provinsi Sumatera Barat
 Source : Health Extension Service of Sumatera Barat Province

Tabel 4.2.20 Jumlah Kasus Penyakit Menular Yang Dapat Dicegah Dengan Imunisasi (PD3I) Menurut Kabupaten/Kota di Provinsi Sumatera Barat, 2018
Number of Case of Infectious Diseases Can be Prevented Through Immunization Disease by Regency/Municipality in Sumatera Barat Province, 2018

Kabupaten/Kota Regency/Municipality	Jumlah Kasus PD3I/Number Cases							
	Difteri	Pertusis	Tetanus	Tetanus Neona- torum	Campak	Polio	Hepatitis B	
(1)	(2)	(3)	(4)	(5)	(6)	(7)	(8)	
Kabupaten/Regency								
1. Kep. Mentawai	-	-	-	-	-	-	-	
2. Pesisir Selatan	3	-	-	-	-	-	-	
3. Solok	1	-	-	-	-	-	-	
4. Sijunjung	-	-	-	-	11	-	-	
5. Tanah Datar	1	-	-	-	94	-	-	
6. Padang Pariaman	-	-	1	-	-	-	-	
7. Agam	1	-	-	-	-	-	-	
8. Lima Puluh Kota	1	-	-	-	12	-	-	
9. Pasaman	2	-	-	-	5	-	-	
10. Solok Selatan	-	-	-	-	2	-	-	
11. Dharmasraya	1	-	-	-	1	-	-	
12. Pasaman Barat	1	-	-	-	7	-	-	
Kota/Municipality								
1. Padang	14	-	-	-	98	-	171	
2. Solok	-	-	-	-	3	-	-	
3. Sawahlunto	-	-	-	-	-	-	-	
4. Padang Panjang	-	-	-	-	47	-	-	
5. Bukittinggi	1	-	-	-	8	-	-	
6. Payakumbuh	4	-	-	-	8	-	-	
7. Pariaman	1	-	-	-	8	-	-	
Jumlah/Total	2018	31	-	1	-	304	-	171
	2017	29	1	1	-	666	8	91
	2016	4	46	20	69	1 276	4	32
	2015	100	14	2	2	634	1	1
	2014	8	-	1	2	15 313	-	-

Sumber : Dinas Kesehatan Provinsi dan Kab/Kota Se-Sumatera Barat
Source : Health Extention Service of Province and Regency/Municipality Sumatera Barat

Tabel 4.2.21 Jumlah Kelahiran dan Kematian Ibu Waktu Melahirkan Menurut Kabupaten/Kota di Provinsi Sumatera Barat, 2018
Number of Child Births and Maternal Deaths at by Regency/Municipality in Sumatera Barat Province, 2018

Kabupaten/Kota Regency/Municipality	Laki-laki Male		Perempuan Female		Laki-laki + Perempuan		Kematian Ibu Waktu Melahirkan Maternal Death
	Hidup Life	Mati Died	Hidup Life	Mati Died	Hidup Life	Mati Died	
(1)	(2)	(3)	(4)	(5)	(6)	(7)	(8)
Kabupaten/Regency							
1. Kep. Mentawai	753	9	753	6	1 506	15	5
2. Pesisir Selatan	4 372	34	3 951	32	8 323	66	12
3. Solok	3 922	35	3 710	20	7 632	55	10
4. Sijunjung	2 310	24	2 110	15	4 420	39	5
5. Tanah Datar	2 512	20	2 282	17	4 794	37	11
6. Padang Pariaman	3 934	15	3 746	4	7 680	19	2
7. Agam	3 747	54	3 540	28	7 287	82	12
8. Lima Puluh Kota	3 301	32	3 054	11	6 355	43	2
9. Pasaman	2 772	13	2 567	18	5 339	31	9
10. Solok Selatan	1 529	13	1 620	9	3 149	22	8
11. Dharmasraya	1 818	10	2 093	9	3 911	19	4
12. Pasaman Barat	4 255	28	3 902	15	8 157	43	13
Kota/Municipality							
1. Padang	8 075	32	8 207	19	16 282	51	17
2. Solok	727	4	626	3	1 353	7	-
3. Sawahlunto	542	6	459	3	1 001	9	-
4. Padang Panjang	538	-	524	3	1 062	3	-
5. Bukittinggi	1 261	4	1 222	1	2 483	5	2
6. Payakumbuh	1 435	12	1 426	6	2 861	18	1
7. Pariaman	886	4	774	4	1 660	8	-
Sumatera Barat 2018	48 689	349	46 566	223	95 255	572	113
2017	47 478	315	45 083	264	97 998	579	...

Sumber : Dinas Kesehatan Provinsi Sumatera Barat
 Source : Health Extension Service of Sumatera Barat Province

Tabel 4.2.22 Jumlah Kematian Neonatal, Bayi dan Balita di Provinsi Sumatera Barat, 2018
Table *Number of Infant and Child Death in Sumatera Barat Province, 2018*

Kabupaten/Kota <i>Regency/Municipality</i>	Neonatal (0-28 hari)	Bayi (< 1 Tahun) <i>Baby</i>	Anak Balita <i>Baby 1 until 5 years old</i>	Bayi dan Anak Balita <i>Baby under 5 years old (0 -5 Tahun)</i>
(1)	(2)	(3)	(4)	(5)
Kabupaten/Regency				
1. Kep. Mentawai	3	6	-	6
2. Pesisir Selatan	82	94	18	112
3. Solok	43	63	10	73
4. Sijunjung	30	70	11	81
5. Tanah Datar	35	37	8	45
6. Padang Pariaman	15	18	3	21
7. Agam	49	70	7	77
8. Lima Puluh Kota	42	61	11	72
9. Pasaman	26	36	9	45
10. Solok Selatan	9	14	1	15
11. Dharmasraya	41	58	3	61
12. Pasaman Barat	66	74	10	84
Kota/Municipality				
1. Padang	70	91	14	105
2. Solok	6	8	3	11
3. Sawahlunto	13	15	6	21
4. Padang Panjang	7	13	4	17
5. Bukittinggi	2	2	1	3
6. Payakumbuh	12	16	-	16
7. Pariaman	23	25	2	27
Jumlah/Total				
2018	574	771	121	892
2017	531	544	117	765

Sumber : Dinas Kesehatan Provinsi Sumatera Barat
 Source : Health Extension Service of Sumatera Barat Province

Tabel 4.2.23 Jumlah Ibu Hamil, Melakukan Kunjungan K1, Melakukan Kunjungan K4, dan Mendapat Tablet Zat Besi (Fe) di Provinsi Sumatera Barat, 2018
Number of Pregnant Women, Those with One Visit and four Visits of Antenatal Care and Receiving Iron Supplement in Sumatera Barat Province, 2018

Kabupaten/Kota Regency/Municipality	Jumlah Ibu Hamil Pregnant Women	Melakukan Kunjungan K1 One Visit	Melakukan Kunjungan K4 Four Visits	Mendapat Zat Besi (Fe) Receiving Iron Supplement 90 tablet
(1)	(2)	(3)	(4)	(5)
Kabupaten/Regency				
1. Kep. Mentawai	2 661	1 840	1 234	1 051
2. Pesisir Selatan	10 318	10 005	9 030	9 158
3. Solok	8 543	8 341	7 912	7 978
4. Sijunjung	5 870	4 986	4 496	4 553
5. Tanah Datar	6 951	5 878	5 028	4 517
6. Padang Pariaman	8 944	8 365	8 065	7 932
7. Agam	10 440	8 162	7 228	7 269
8. Lima Puluh Kota	8 444	7 571	6 722	6 753
9. Pasaman	7 077	5 947	5 072	5 169
10. Solok Selatan	4 105	3 850	3 215	3 727
11. Dharmasraya	6 032	4 407	3 665	3 818
12. Pasaman Barat	11 591	9 476	7 048	7 151
Kota/Municipality				
1. Padang	18 275	17 638	16 900	16 910
2. Solok	1 610	1 602	1 439	1 439
3. Sawahlunto	1 365	1 061	926	1 007
4. Padang Panjang	1 184	1 159	1 037	1 031
5. Bukittinggi	2 837	2 640	2 613	2 620
6. Payakumbuh	3 110	3 110	3 048	3 009
7. Pariaman	1 804	1 755	1 681	1 755
Jumlah/Total	2018	121 161	107 793	96 847
	2017	121 930	109 421	98 777*

Catatan/Note : r : Data Diperbaiki/Revised Figures

Sumber : Dinas Kesehatan Provinsi Sumatera Barat
 Source : Health Extension Service of Sumatera Barat Province

Tabel 4.2.24 Jumlah Fasilitas Kesehatan Keluarga Berencana (Faskes KB) dan Pos Pelayanan Keluarga Berencana Desa (PPKBD) Menurut Kabupaten/Kota di Provinsi Sumatera Barat, 2018
Number of Family Planning Clinics and Village Family Planning Service Units by Regency/Municipality in Sumatera Barat Province, 2018

Kabupaten/Kota Regency/Municipality	Faskes KB Family Planning Clinics	PPKBD Village Family Planning Service Units
(1)	(2)	(3)
Kabupaten/Regency		
1. Kep. Mentawai	43	44
2. Pesisir Selatan	264	182
3. Solok	232	170
4. Sijunjung	158	241
5. Tanah Datar	170	240
6. Padang Pariaman	123	163
7. Agam	249	468
8. Lima Puluh Kota	288	80
9. Pasaman	53	47
10. Solok Selatan	50	88
11. Dharmasraya	181	53
12. Pasaman Barat	66	19
Kota/Municipality		
1. Padang	94	195
2. Solok	28	13
3. Sawahlunto	47	37
4. Padang Panjang	27	16
5. Bukittinggi	25	24
6. Payakumbuh	39	49
7. Pariaman	18	71
Sumatera Barat 2018	2 155	2 200
2017	3 257	2 535
2016	3 382	2 539

Sumber : Perwakilan BKKBN Provinsi Sumatera Barat

Source : National Family Planning Coordinating Board Office Sumatera Barat Province

Tabel 4.2.25 Jumlah Pasangan Usia Subur dan Peserta KB Aktif Menurut Kabupaten/Kota di Provinsi Sumatera Barat, 2018
Number of Eligible Couples and Family Planning Participants by Regency/Municipality in Sumatera Barat Province, 2018

Kabupaten/Kota Regency/Municipality	Jumlah PUS Eligible Couples	Peserta KB Aktif Family Planning Participants			
		IUD	MOW	MOP	Kondom Condom
(1)	(2)	(3)	(4)	(5)	(6)
Kabupaten/Regency					
1. Kep. Mentawai	12 689	55	6	2	52
2. Pesisir Selatan	78 673	3 109	1 672	671	429
3. Solok	61 996	2 754	1 526	56	726
4. Sijunjung	42 825	1 199	1 190	86	545
5. Tanah Datar	47 170	5 278	2 081	138	1 587
6. Padang Pariaman	62 468	2 744	1 532	518	2 410
7. Agam	63 252	6 032	2 474	266	2 231
8. Lima Puluh Kota	56 389	3 471	1 500	138	1 679
9. Pasaman	48 766	2 321	927	236	2 275
10. Solok Selatan	28 766	501	231	124	979
11. Dharmasraya	43 553	1 863	1 220	44	1 517
12. Pasaman Barat	68 022	2 214	1 428	275	3 803
Kota/Municipality					
1. Padang	117 229	9 335	2 957	509	3 616
2. Solok	11 031	1 895	619	33	672
3. Sawahlunto	10 214	708	665	30	800
4. Padang Panjang	7 527	1 804	437	19	937
5. Bukittinggi	16 431	3 226	484	70	753
6. Payakumbuh	19 137	2 544	544	77	1 143
7. Pariaman	11 221	1 175	807	116	860
Sumatera Barat	2018	807 359	52 228	22 300	3 408
	2017	820 892	54 821	20 873	3 752
	2016	783 020	50 644	19 984	3 113

Bersambung/To Be Continued....

Tabel 4.2.25 Lanjutan/*Continued*
Table

Kabupaten/Kota <i>Regency/Municipality</i>	Peserta KB Aktif <i>Family Planning Participants</i>			
	Implan <i>Implants</i>	Suntikan <i>Injection</i>	Pil <i>Pill</i>	Jumlah <i>Total</i>
(1)	(7)	(8)	(9)	(10)
Kabupaten/Regency				
1. Kep. Mentawai	2 432	3 812	412	6 771
2. Pesisir Selatan	11 732	35 436	6 677	59 726
3. Solok	11 858	23 982	4 389	45 291
4. Sijunjung	5 059	18 021	5 157	31 257
5. Tanah Datar	3 510	19 691	4 681	36 966
6. Padang Pariaman	5 673	18 129	10 512	41 518
7. Agam	3 646	19 311	5 991	39 951
8. Lima Puluh Kota	4 948	23 254	6 057	41 047
9. Pasaman	6 430	12 933	7 292	32 414
10. Solok Selatan	4 056	13 561	3 622	23 074
11. Dharmasraya	7 314	16 970	5 319	34 247
12. Pasaman Barat	8 843	23 045	6 395	46 003
Kota/Municipality				
1. Padang	5 068	39 135	16 589	77 209
2. Solok	1 363	2 515	1 057	8 154
3. Sawahlunto	647	3 949	1 234	8 033
4. Padang Panjang	309	1 608	454	5 568
5. Bukittinggi	1 017	4 025	1 028	10 603
6. Payakumbuh	905	6 631	1 373	13 217
7. Pariaman	645	2 893	851	7 347
Sumatera Barat	2018	85 455	288 901	89 090
	2017	80 720	274 849	91 483
	2016	76 219	245 804	78 305

Sumber : Perwakilan BKKBN Provinsi Sumatera Barat

Source : National Family Planning Coordinating Board Office Sumatera Barat Province

Tabel 4.2.26 Target dan Realisasi Akseptor Keluarga Berencana di Provinsi Sumatera Barat (Orang), 2018
Target And Realization of New Acceptor of Family Planning Program in Sumatera Barat Province (People), 2018

Kabupaten/Kota Regency/Municipality	Akseptor KB/New Acceptor		Persentase Percentage
	Target (KKP) Target	Realisasi Realization	
(1)	(2)	(3)	(4)
Kabupaten/Regency			
1. Kep. Mentawai	4 601	2 429	52,79
2. Pesisir Selatan	11 741	10 792	91,92
3. Solok	9 070	6 534	72,04
4. Sijunjung	6 749	7 042	104,34
5. Tanah Datar	7 863	8 238	104,77
6. Padang Pariaman	12 876	12 986	100,85
7. Agam	13 957	12 000	85,98
8. Lima Puluh Kota	12 320	8 200	66,56
9. Pasaman	9 999	9 259	92,60
10. Solok Selatan	6 663	5 934	89,06
11. Dharmasraya	7 693	7 845	101,98
12. Pasaman Barat	16 843	12 522	74,35
Kota/Municipality			
1. Padang	26 956	31 024	115,09
2. Solok	1 993	1 900	95,33
3. Sawahlunto	1 012	0 981	96,94
4. Padang Panjang	1 122	1 199	106,86
5. Bukittinggi	3 570	2 973	83,28
6. Payakumbuh	3 760	3 157	83,96
7. Pariaman	2 019	1 944	96,29
Jumlah/Total	2018	160 807	146 959
	2017	174 127	181 029
	2016	153 091	145 279
	2015	107 125	128 373
	2014	135 769	157 096

Sumber : Perwakilan BKKBN Provinsi Sumatera Barat
 Source : National Family Planning Coordinating Board Office Sumatera Barat Province

Tabel 4.2.27 Jumlah Akseptor Baru di Provinsi Sumatera Barat (Orang), 2018
Table *Number of New Acceptor of Family Planning Program in Sumatera Barat Province (People), 2018*

Kabupaten/Kota Regency/Municipality	Aksesor KB/New Acceptor							Jumlah Total
	PIL	IUD	Kondom	Suntikan	Implan	MOW	MOP	
(1)	(2)	(3)	(4)	(5)	(6)	(7)	(8)	(9)
Kabupaten/Regency								
1. Kep. Mentawai	499	122	30	539	1 239	-	-	2 429
2. Pesisir Selatan	2 217	300	169	5 702	2 254	89	61	10 792
3. Solok	1 407	218	282	2 705	1 883	34	5	6 534
4. Sijunjung	1 223	158	302	3 712	1 457	175	15	7 042
5. Tanah Datar	1 889	811	972	3 293	955	311	7	8 238
6. Padang Pariaman	3 590	180	1 122	6 816	1 094	154	30	12 986
7. Agam	3 009	1 034	1 523	5 151	986	288	9	12 000
8. Lima Puluh Kota	1 662	774	786	3 518	1 319	125	16	8 200
9. Pasaman	3 030	310	1 168	3 742	822	152	35	9 259
10. Solok Selatan	1 692	119	584	2 574	925	38	2	5 934
11. Dharmasraya	1 200	266	588	4 061	1 615	112	3	7 845
12. Pasaman Barat	2 906	292	1 385	5 962	1 698	253	26	12 522
Kota/Municipality								
1. Padang	8 414	1 679	1 959	16 772	1 407	682	111	31 024
2. Solok	173	491	120	437	424	254	1	1 900
3. Sawahlunto	123	159	108	324	173	85	9	981
4. Padang Panjang	141	480	118	247	119	93	1	1 199
5. Bukittinggi	315	877	200	1 181	225	163	12	2 973
6. Payakumbuh	289	546	208	1 714	290	105	5	3 157
7. Pariaman	569	174	405	493	120	180	3	1 944
Jumlah/Total	2018	34 348	8 990	12 029	68 943	19 005	3 293	351 146 959
	2017	55 590	9 838	13 547	77 919	20 000	3 697	438 181 029
	2016	31 174	10 189	10 142	70 501	19 364	3 206	703 145 279
	2015	26 986	10 306	9 041	62 934	15 743	2 948	415 128 373
	2014	32 836	10 983	11 550	79 250	19 410	2 576	491 157 096

Sumber : Perwakilan BKKBN Provinsi Sumatera Barat
 Source : National Family Planning Coordinating Board Office Sumatera Barat Province

4.3 PERUMAHAN DAN LINGKUNGAN/HOUSING AND ENVIRONMENT

Tabel 4.3.1 Distribusi Persentase Rumah Tangga Menurut Luas Lantai dan Kabupaten/Kota di Provinsi Sumatera Barat (m²), 2018
Table *Percentage Distribution of Household Population by Floor Area and Regency/Municipality in Sumatera Barat Province (m²), 2018*

Kabupaten/Kota Regency/Municipality	Luas Lantai/Floor Area (m ²)					Jumlah Total
	<= 19	20 - 49	50 - 99	100 - 149	150+	
(1)	(2)	(3)	(4)	(5)	(6)	(7)
Kabupaten/Regency						
1. Kep. Mentawai	0,35	55,49	36,33	7,08	0,75	100,00
2. Pesisir Selatan	2,24	23,30	56,68	12,48	5,30	100,00
3. Solok	2,69	28,82	44,71	17,64	6,13	100,00
4. Sijunjung	4,75	30,60	45,34	13,31	5,99	100,00
5. Tanah Datar	0,74	26,47	47,95	18,83	6,02	100,00
6. Padang Pariaman	1,17	13,11	52,30	21,50	11,92	100,00
7. Agam	1,44	23,94	54,40	16,02	4,20	100,00
8. Lima Puluh Kota	2,79	27,16	43,08	21,21	5,75	100,00
9. Pasaman	5,61	42,09	42,82	6,80	2,67	100,00
10. Solok Selatan	1,26	31,01	49,84	10,93	6,96	100,00
11. Dharmasraya	0,21	20,59	48,21	22,89	8,10	100,00
12. Pasaman Barat	3,56	39,04	41,49	10,79	5,12	100,00
Kota/Municipality						
1. Padang	11,69	20,50	32,43	19,01	16,36	100,00
2. Solok	4,83	40,85	31,13	16,83	6,36	100,00
3. Sawahlunto	2,42	32,33	40,66	18,46	6,13	100,00
4. Padang Panjang	7,86	34,80	33,59	15,02	8,74	100,00
5. Bukittinggi	10,87	36,72	29,10	12,04	11,27	100,00
6. Payakumbuh	2,19	35,58	40,06	12,91	9,26	100,00
7. Pariaman	1,19	18,40	43,95	23,95	12,52	100,00
Sumatera Barat	4,27	27,27	43,98	16,30	8,18	100,00

Sumber : BPS, Survei Sosial Ekonomi Nasional (Susenas), Maret 2018
 Source : BPS, National Socio-Economic Survey (Susenas), March 2018

Tabel 4.3.2 Distribusi Persentase Rumah Tangga Menurut Sumber Air Minum dan Kabupaten/Kota dan di Provinsi Sumatera Barat, 2018
Percentage Distribution of Household Population by Source of Drinking Water and Regency/Municipality in Provinsi Sumatera Barat, 2018

Kabupaten/Kota <i>Regency/ Municipality</i>	Leding ^{1/} <i>Piped Water</i> ¹	Sumur Bor/ Pompa <i>Pumped Water/ Borehole</i>	Air Dalam Kemasan ² <i>Bottled/Refill Water</i> ²	Sumur Terlindung <i>Protected Well</i>
(1)	(2)	(3)	(4)	(5)
Kabupaten/Regency				
1. Kep. Mentawai	1,67	0,58	25,02	6,39
2. Pesisir Selatan	7,22	2,65	46,94	20,45
3. Solok	22,29	1,51	25,49	19,93
4. Sijunjung	7,91	2,20	45,92	11,27
5. Tanah Datar	12,61	12,06	27,29	12,41
6. Padang Pariaman	9,08	4,78	29,38	36,21
7. Agam	7,93	13,88	24,12	23,27
8. Lima Puluh Kota	5,44	8,78	34,16	16,40
9. Pasaman	24,38	0,88	23,08	14,21
10. Solok Selatan	21,10	4,25	15,17	21,09
11. Dharmasraya	0,00	15,37	33,75	20,65
12. Pasaman Barat	6,62	3,60	28,49	30,55
Kota/Municipality				
1. Padang	14,83	8,04	67,69	4,45
2. Solok	31,25	0,00	67,22	0,87
3. Sawahlunto	15,27	0,65	58,01	6,75
4. Padang Panjang	33,32	3,29	50,95	4,22
5. Bukittinggi	15,18	9,28	72,51	2,23
6. Payakumbuh	42,34	2,01	52,05	2,69
7. Pariaman	5,09	22,64	50,75	19,40
Sumatera Barat	12,63	6,73	40,12	16,51

Bersambung/To Be Continued....

Tabel 4.3.2 Lanjutan/*Continued*
Table

Kabupaten/Kota <i>Regency/ Municipality</i>	Sumur Tak Terlindungi <i>Unprotect well</i>	Mata Air Terlindungi/Tak Terlindung <i>Protected /Unprotected Spring</i>
(1)	(6)	(7)
<i>Kabupaten/Regency</i>		
1. Kep. Mentawai	9,09	26,51
2. Pesisir Selatan	6,37	13,93
3. Solok	5,74	22,68
4. Sijunjung	5,37	15,97
5. Tanah Datar	5,49	29,90
6. Padang Pariaman	6,17	10,70
7. Agam	2,67	22,46
8. Lima Puluh Kota	6,00	25,40
9. Pasaman	4,24	26,92
10. Solok Selatan	9,62	25,13
11. Dharmasraya	23,22	5,33
12. Pasaman Barat	17,91	8,33
<i>Kota/Municipality</i>		
1. Padang	0,87	3,07
2. Solok	0,34	0,00
3. Sawahlunto	1,14	16,90
4. Padang Panjang	3,51	4,71
5. Bukittinggi	0,17	0,00
6. Payakumbuh	0,34	0,58
7. Pariaman	1,79	0,32
Sumatera Barat	6,07	14,38

Bersambung/*To Be Continued....*

Tabel 4.3.2 Lanjutan/*Continued*
Table

Kabupaten/Kota <i>Regency/ Municipality</i>	Air Permukaan <i>Surface Water</i>	Air Hujan <i>Rainwater Collection</i>	Lainnya <i>Others</i>	Jumlah <i>Total</i>
(1)	(8)	(9)	(10)	(11)
Kabupaten/Regency				
1. Kep. Mentawai	8,47	22,28	0,00	100,00
2. Pesisir Selatan	1,40	1,04	0,00	100,00
3. Solok	1,75	0,61	0,00	100,00
4. Sijunjung	10,06	1,28	0,00	100,00
5. Tanah Datar	0,00	0,25	0,00	100,00
6. Padang Pariaman	0,70	2,99	0,00	100,00
7. Agam	2,33	3,33	0,00	100,00
8. Lima Puluh Kota	2,92	0,91	0,00	100,00
9. Pasaman	4,70	1,59	0,00	100,00
10. Solok Selatan	3,39	0,26	0,00	100,00
11. Dharmasraya	1,68	0,00	0,00	100,00
12. Pasaman Barat	4,50	0,00	0,00	100,00
Kota/Municipality				
1. Padang	1,05	0,00	0,00	100,00
2. Solok	0,00	0,31	0,00	100,00
3. Sawahlunto	0,00	1,28	0,00	100,00
4. Padang Panjang	0,00	0,00	0,00	100,00
5. Bukittinggi	0,00	0,64	0,00	100,00
6. Payakumbuh	0,00	0,00	0,00	100,00
7. Pariaman	0,00	0,00	0,00	100,00
Sumatera Barat	2,27	1,28	0,00	100,00

Catatan/Note: ¹Leding meteran dan leding eceran/*Metered piped and retail tap*

²Air kemasan bermerek dan air isi ulang/*Branded bottled and total refill water*

Sumber : BPS, Survei Sosial Ekonomi Nasional (Susenas), Maret 2018

Source : BPS, National Socio-Economic Survey (Susenas), March 2018

Tabel 4.3.3 Distribusi Persentase Rumah Tangga Menurut Kabupaten/Kota dan Sumber Penerangan di Provinsi Sumatera Barat, 2018
Table Percentage Distribution of Household Population by Regency/Municipality and Lighting Source in Sumatera Barat Province, 2018

Kabupaten/Kota <i>Regency/ Municipality</i>	Listrik PLN State Electricity Company	Listrik Non-PLN <i>Own Electricity Company</i>	Bukan Listrik <i>Non Electricity</i>	Jumlah <i>Total</i>
(1)	(2)	(3)	(4)	(5)
<i>Kabupaten/Regency</i>				
1. Kep. Mentawai	56,90	19,44	23,65	100,00
2. Pesisir Selatan	95,97	2,33	1,69	100,00
3. Solok	95,09	2,21	2,70	100,00
4. Sijunjung	94,37	2,08	3,54	100,00
5. Tanah Datar	98,52	0,43	1,04	100,00
6. Padang Pariaman	98,27	0,00	1,73	100,00
7. Agam	97,65	1,10	1,25	100,00
8. Lima Puluh Kota	99,01	0,00	0,99	100,00
9. Pasaman	94,06	3,73	2,21	100,00
10. Solok Selatan	86,28	12,08	1,64	100,00
11. Dharmasraya	98,88	0,34	0,78	100,00
12. Pasaman Barat	94,81	3,84	1,35	100,00
<i>Kota/Municipality</i>				
1. Padang	99,78	0,00	0,22	100,00
2. Solok	99,52	0,00	0,48	100,00
3. Sawahlunto	99,11	0,00	0,89	100,00
4. Padang Panjang	99,61	0,00	0,39	100,00
5. Bukittinggi	100,00	0,00	0,00	100,00
6. Payakumbuh	99,56	0,00	0,44	100,00
7. Pariaman	99,76	0,00	0,24	100,00
Sumatera Barat	96,59	1,77	1,64	100,00

Sumber : BPS, Survei Sosial Ekonomi Nasional (Susenas), Maret 2018
Source : BPS, National Socio-Economic Survey (Susenas), March 2018

Tabel 4.3.4 Distribusi Persentase Rumah Tangga Menurut Penggunaan Fasilitas Tempat Buang Air Besar dan Kabupaten/Kota dan di Provinsi Sumatera Barat, 2018
Percentage Distribution of Household Population by Type of Toilet Facility Used by The Household and Regency/Municipality in Sumatera Barat Province , 2018

Kabupaten/Kota <i>Regency/ Municipality</i>	Sendiri <i>Not Shared</i>	Bersama <i>Shared</i>	MCK Umum <i>Public Facility</i>	Tidak Menggunakan <i>Not Using</i>	Tidak ada No <i>Facility</i>	Jumlah <i>Total</i>
(1)	(2)	(3)	(4)	(5)	(6)	(7)
Kabupaten/Regency						
1. Kep. Mentawai	62,18	2,73	2,10	0,00	32,99	100,00
2. Pesisir Selatan	69,05	3,51	0,47	0,12	26,84	100,00
3. Solok	58,74	4,15	4,20	0,00	32,91	100,00
4. Sijunjung	60,21	6,06	1,73	0,27	31,73	100,00
5. Tanah Datar	74,14	10,59	12,66	0,48	2,13	100,00
6. Padang Pariaman	73,12	3,79	3,50	0,50	19,09	100,00
7. Agam	83,52	2,04	2,77	0,20	11,46	100,00
8. Lima Puluh Kota	61,45	16,40	7,58	0,27	14,30	100,00
9. Pasaman	44,45	1,09	12,77	1,61	40,08	100,00
10. Solok Selatan	63,51	4,02	0,30	1,03	31,14	100,00
11. Dharmasraya	81,29	4,73	1,24	0,29	12,45	100,00
12. Pasaman Barat	59,42	4,67	0,47	0,51	34,94	100,00
Kota/Municipality						
1. Padang	82,64	10,98	1,09	0,00	5,28	100,00
2. Solok	88,08	6,70	2,11	0,00	3,11	100,00
3. Sawahlunto	89,62	3,52	2,52	0,00	4,35	100,00
4. Padang Panjang	86,26	8,74	2,46	0,00	2,53	100,00
5. Bukittinggi	82,49	16,94	0,27	0,00	0,30	100,00
6. Payakumbuh	91,08	4,75	2,80	0,00	1,37	100,00
7. Pariaman	86,69	9,32	2,99	0,00	1,00	100,00
Sumatera Barat	71,79	6,91	3,51	0,30	17,49	100,00

Sumber : BPS, Survei Sosial Ekonomi Nasional (Susenas), Maret 2018
Source : BPS, National Socio-Economic Survey (Susenas), March 2018

Tabel 4.3.5 Distribusi Persentase Rumah Tangga Menurut Bahan Bakar Utama untuk Memasak dan Kabupaten/Kota di Provinsi Sumatera Barat, 2018
Percentage Distribution of Household Population by Type of Cooking Fuel and Regency/Municipality in Sumatera Barat Province, 2018

Kabupaten/Kota <i>Regency/ Municipality</i>	Listrik <i>Electricity</i>	Gas/Elpiji ¹ <i>Gas/LPG¹</i>	Minyak Tanah <i>Kerosene</i>	Arang/Briket <i>Charcoal/Briquet</i>
(1)	(2)	(3)	(4)	(5)
Kabupaten/Regency				
1. Kep. Mentawai	0,54	9,10	31,47	0,00
2. Pesisir Selatan	0,26	67,46	3,19	0,00
3. Solok	0,00	61,91	5,35	0,00
4. Sijunjung	0,19	55,95	7,81	0,00
5. Tanah Datar	0,00	65,47	5,61	0,00
6. Padang Pariaman	0,18	63,29	3,20	0,00
7. Agam	1,57	68,93	1,93	0,00
8. Lima Puluh Kota	0,14	70,41	1,89	0,00
9. Pasaman	0,00	47,05	1,82	0,00
10. Solok Selatan	1,33	65,62	1,28	0,00
11. Dharmasraya	0,45	82,90	3,49	0,00
12. Pasaman Barat	2,22	57,68	2,78	0,00
Kota/Municipality				
1. Padang	4,23	72,35	12,95	0,00
2. Solok	2,18	81,15	9,93	0,00
3. Sawahlunto	0,14	74,99	9,55	0,00
4. Padang Panjang	1,07	84,24	5,72	0,00
5. Bukittinggi	4,73	80,14	8,56	0,00
6. Payakumbuh	3,00	78,88	10,93	0,00
7. Pariaman	0,92	75,06	9,25	0,00
Sumatera Barat	1,45	66,36	6,15	0,00

Bersambung/To Be Continued....

Tabel 4.3.5 Lanjutan/*Continued*
Table

Kabupaten/Kota <i>Regency/Municipality</i>	Kayu Bakar <i>Fire Wood</i>	Lainnya ² <i>Others²</i>	Jumlah <i>Total</i>
(1)	(6)	(7)	(8)
<i>Kabupaten/Regency</i>			
1. Kep. Mentawai	58,64	0,24	100,00
2. Pesisir Selatan	29,10	0,00	100,00
3. Solok	32,62	0,12	100,00
4. Sijunjung	34,98	1,06	100,00
5. Tanah Datar	28,67	0,25	100,00
6. Padang Pariaman	32,18	1,15	100,00
7. Agam	27,16	0,40	100,00
8. Lima Puluh Kota	26,97	0,60	100,00
9. Pasaman	50,27	0,86	100,00
10. Solok Selatan	31,31	0,46	100,00
11. Dharmasraya	12,59	0,56	100,00
12. Pasaman Barat	36,97	0,35	100,00
<i>Kota/Municipality</i>			
1. Padang	5,40	5,07	100,00
2. Solok	4,32	2,41	100,00
3. Sawahlunto	15,15	0,16	100,00
4. Padang Panjang	3,36	5,61	100,00
5. Bukittinggi	2,25	4,32	100,00
6. Payakumbuh	4,72	2,48	100,00
7. Pariaman	11,75	3,02	100,00
Sumatera Barat	24,48	1,56	100,00

Catatan/Note: ¹Elpiji 5,5 kg+elpiji 12 kg+elpiji 3 kg+gas kota/biogas/LPG 5,5 kg+LPG 12 kg+LPG 3 kg+natural gas/
biogas

²Termasuk rumah tangga yang tidak memasak/*Including household that's do not cook*

Sumber : BPS, Survei Sosial Ekonomi Nasional (Susenas), Maret 2018

Source : BPS, National Socio-Economic Survey (Susenas), March 2018

Tabel 4.3.6 Distribusi Persentase Rumah Tangga Menurut Status Penguasaan Bangunan Tempat Tinggal dan Kabupaten/Kota di Provinsi Sumatera Barat, 2018
Percentage Distribution of Household Population by Dwelling Ownership Status and Regency/Municipality in Sumatera Barat Province, 2018

Kabupaten/Kota <i>Regency/ Municipality</i>	Milik Sendiri <i>Private</i>	Kontrak/Sewa <i>Lease/Rent</i>	Lainnya <i>Others</i>
(1)	(2)	(3)	(4)
Kabupaten/Regency			
1. Kep. Mentawai	85,70	3,44	10,86
2. Pesisir Selatan	79,33	3,49	17,18
3. Solok	75,03	5,73	19,24
4. Sijunjung	81,83	7,73	10,44
5. Tanah Datar	74,99	3,94	21,07
6. Padang Pariaman	73,25	6,17	20,58
7. Agam	69,29	8,02	22,69
8. Lima Puluh Kota	82,55	3,01	14,45
9. Pasaman	75,05	9,77	15,18
10. Solok Selatan	70,60	5,54	23,86
11. Dharmasraya	80,07	8,62	11,31
12. Pasaman Barat	82,65	5,59	11,76
Kota/Municipality			
1. Padang	57,09	29,85	13,06
2. Solok	57,66	30,85	11,49
3. Sawahlunto	71,87	12,99	15,13
4. Padang Panjang	47,04	31,70	21,26
5. Bukittinggi	35,14	49,99	14,87
6. Payakumbuh	63,85	23,53	12,62
7. Pariaman	60,55	12,99	26,46
Sumatera Barat	71,21	12,51	16,28

Catatan/Note : Lainnya termasuk bebas sewa, dinas, dll / *Others include free rental, service, etc.*

Sumber : BPS, Survei Sosial Ekonomi Nasional (Susenas), Maret 2018

Source : BPS, National Socio-Economic Survey (Susenas), March 2018

Tabel 4.3.7 Distribusi Persentase Rumah Tangga Menurut Jenis Lantai Terluas dan Kabupaten/Kota di Provinsi Sumatera Barat, 2018
Percentage Distribution of Household Population by Main Material of Dwelling Floor and Regency/Municipality in Sumatera Barat Province, 2018

Kabupaten/Kota <i>Regency/ Municipality</i>	Bukan Tanah <i>Not earth/sand</i>	Tanah ¹ <i>Earth/sand¹</i>	Jumlah <i>Total</i>
(1)	(2)	(3)	(4)
Kabupaten/Regency			
1. Kep. Mentawai	98,65	1,35	100,00
2. Pesisir Selatan	98,46	1,54	100,00
3. Solok	99,03	0,97	100,00
4. Sijunjung	96,67	3,33	100,00
5. Tanah Datar	99,52	0,48	100,00
6. Padang Pariaman	99,66	0,34	100,00
7. Agam	99,80	0,20	100,00
8. Lima Puluh Kota	99,58	0,42	100,00
9. Pasaman	99,29	0,71	100,00
10. Solok Selatan	99,55	0,45	100,00
11. Dharmasraya	99,94	0,06	100,00
12. Pasaman Barat	99,28	0,72	100,00
Kota/Municipality			
1. Padang	99,58	0,42	100,00
2. Solok	100,00	0,00	100,00
3. Sawahlunto	99,73	0,27	100,00
4. Padang Panjang	100,00	0,00	100,00
5. Bukittinggi	99,29	0,71	100,00
6. Payakumbuh	99,59	0,41	100,00
7. Pariaman	100,00	0,00	100,00
Sumatera Barat	99,32	0,68	100,00

Catatan/Note: ¹Termasuk "lainnya"/Including "others"

Sumber : BPS, Survei Sosial Ekonomi Nasional (Susenas), Maret 2018
 Source : BPS, National Socio-Economic Survey (Susenas), March 2018

Tabel 4.3.8 Persentase Rumah Tangga yang Memiliki Akses Terhadap Sanitasi Layak Menurut Kabupaten/Kota di Provinsi Sumatera Barat, 2015-2018
Percentage of Household Population by Improved Sanitation and Regency/Municipality in Sumatera Barat Province , 2015-2018

Kabupaten/Kota Regency/Municipality	2015	2016	2017	2018
(1)	(2)	(4)	(5)	(6)
Kabupaten/Regency				
1. Kep. Mentawai	24,94	24,21	30,07	42,97
2. Pesisir Selatan	47,42	50,29	60,53	61,53
3. Solok	33,94	36,76	31,00	43,70
4. Sijunjung	33,16	39,32	45,90	51,54
5. Tanah Datar	34,33	32,85	30,85	42,77
6. Padang Pariaman	31,30	42,07	41,17	40,02
7. Agam	41,17	58,50	61,16	67,55
8. Lima Puluh Kota	31,76	34,35	39,99	42,68
9. Pasaman	20,61	26,82	26,19	28,49
10. Solok Selatan	16,52	36,43	39,47	49,38
11. Dharmasraya	40,48	65,39	56,80	65,40
12. Pasaman Barat	34,24	39,75	38,09	46,22
Kota/Municipality				
1. Padang	73,11	84,79	76,14	74,51
2. Solok	83,44	83,09	80,92	85,86
3. Sawahlunto	66,83	77,07	77,95	82,68
4. Padang Panjang	65,92	65,77	72,12	70,33
5. Bukittinggi	83,13	87,72	89,64	91,21
6. Payakumbuh	74,11	80,48	80,42	80,25
7. Pariaman	68,82	76,57	75,40	78,06
Sumatera Barat	45,02	53,24	52,77	57,17

Sumber : BPS, Survei Sosial Ekonomi Nasional (Susenas), 2015-2018
 Source : BPS, National Socio-Economic Survey (Susenas), 2015-2018

Tabel 4.3.9 Persentase Rumah Tangga yang Memiliki Akses Terhadap Sumber Air Minum Layak Menurut Kabupaten/Kota di Provinsi Sumatera Barat, 2015-2018
Percentage of Household Population That Have Improved Drinking Water by Regency/Municipality in Sumatera Barat Province, 2015-2018

Kabupaten/Kota Regency/Municipality	2015	2016	2017	2018
(1)	(3)	(4)	(5)	(6)
Kabupaten/Regency				
1. Kep. Mentawai	38,34	41,17	64,80	55,99
2. Pesisir Selatan	64,60	66,61	64,69	66,22
3. Solok	55,52	57,15	64,37	70,56
4. Sijunjung	55,43	53,82	52,61	58,65
5. Tanah Datar	74,22	72,68	71,55	75,35
6. Padang Pariaman	56,11	56,69	56,56	61,56
7. Agam	69,87	72,02	75,99	65,48
8. Lima Puluh Kota	60,36	55,78	58,79	56,89
9. Pasaman	49,31	49,61	57,09	69,81
10. Solok Selatan	54,73	52,72	53,40	62,78
11. Dharmasraya	41,07	40,80	57,77	52,91
12. Pasaman Barat	47,19	51,60	48,64	48,86
Kota/Municipality				
1. Padang	88,67	90,78	86,87	85,69
2. Solok	95,86	93,77	96,41	95,16
3. Sawahlunto	91,34	97,33	86,90	88,50
4. Padang Panjang	95,17	93,74	93,59	90,09
5. Bukittinggi	90,82	92,38	92,77	94,13
6. Payakumbuh	91,91	93,01	94,47	95,46
7. Pariaman	81,33	77,06	79,93	77,31
Sumatera Barat	66,58	67,33	68,83	69,53

Sumber : BPS, Survei Sosial Ekonomi Nasional (Susenas), 2015-2018
 Source : BPS, National Socio-Economic Survey (Susenas), 2015-2018

4.4 KRIMINALITAS/CRIME

Tabel 4.4.1 Jumlah Tindak Pidana dan Persentase Penyelesaian Tindak Pidana Menurut Kepolisian Resort di Provinsi Sumatera Barat, 2016–2018
Table Number of Crime and Percentage of Crime Clearance by Departmental (Resort) Police Office in Sumatera Barat Province, 2016–2018

Kabupaten/Kota Regency/Municipality	Jumlah Tindak Pidana/Number of Crime		
	2016	2017	2018
(1)	(2)	(3)	(4)
<i>Kabupaten/Regency</i>			
1. Kep. Mentawai	65	47	34
2. Pesisir Selatan	1 051	963	874
3. Solok	630	610	410
4. Sijunjung	431	367	325
5. Tanah Datar	534	507	455
6. Padang Pariaman	691	573	577
7. Agam	253	229	270
8. Lima Puluh Kota	573	489	433
9. Pasaman	490	208	414
10. Solok Selatan	519	522	522
11. Dharmasraya	727	536	531
12. Pasaman Barat	697	700	342
<i>Kota/Municipality</i>			
1. Padang	7 549	7 835	6 470
2. Solok	352	319	350
3. Sawahlunto	135	134	122
4. Padang Panjang	275	301	263
5. Bukittinggi	887	783	739
6. Payakumbuh	774	782	718
7. Pariaman	604	470	535
Sumatera Barat	17 237	16 375	14 384

Bersambung/To Be Continued....

Tabel 4.4.1 Lanjutan/*Continued*
Table

Kabupaten/Kota <i>Regency/Municipality</i>	Persentase Penyelesaian Tindak Pidana / <i>Percentage of Crime Clearance</i>		
	2016	2017	2018
(1)	(5)	(6)	(7)
<i>Kabupaten/Regency</i>			
1. Kep. Mentawai	7,69	0,07	11,76
2. Pesisir Selatan	55,85	3,25	60,89
3. Solok	56,98	2,64	35,37
4. Sijunjung	29,93	0,82	44,92
5. Tanah Datar	47,94	1,53	40,44
6. Padang Pariaman	57,45	1,61	58,23
7. Agam	58,89	0,97	56,30
8. Lima Puluh Kota	54,97	1,70	57,51
9. Pasaman	47,55	1,21	48,55
10. Solok Selatan	52,99	1,44	52,11
11. Dharmasraya	33,98	0,96	29,00
12. Pasaman Barat	62,84	2,69	61,40
<i>Kota/Municipality</i>			
1. Padang	42,79	20,49	45,77
2. Solok	55,40	1,14	54,86
3. Sawahlunto	38,52	0,31	30,33
4. Padang Panjang	29,09	0,77	38,78
5. Bukittinggi	51,07	2,84	54,53
6. Payakumbuh	42,76	2,05	39,55
7. Pariaman	62,58	1,81	61,31
Sumatera Barat	47,04	48,32	48,11

Sumber : Kepolisian Daerah Provinsi Sumatera Barat
Source : Police Region of Sumatera Barat Province

Tabel 4.4.2 Data Kecelakaan Lalu Lintas yang Terjadi di Provinsi Sumatera Barat 2018
Table Traffic crash data happens in Sumatera Barat Province 2018

Kepolisian Resort District Police Office	Jumlah Kejadian Number of General Crimes	Korban Victim			Kerugian Materil (Rp) Material Loss (Rp)
		Meninggal Dunia Die	Luka Berat seriously injured	Luka Ringan minor injuries	
(1)	(2)	(3)	(4)	(5)	(6)
Kabupaten/Regency					
1. Kep. Mentawai	-	-	-	-	-
2. Pesisir Selatan	298	33	10	576	878 500 000
3. Solok	88	14	2	133	252 700 000
4. Sijunjung	101	29	3	132	250 450 000
5. Tanah Datar	80	13	2	139	121 800 000
6. Padang Pariaman	279	44	1	480	675 250 000
7. Agam	189	14	3	279	182 300 000
8. Lima Puluh Kota	115	29	4	215	731 650 000
9. Pasaman	177	41	4	278	130 200 000
10. Solok Selatan	43	8	1	92	63 650 000
11. Dharmasraya	76	17	62	66	534 200 000
12. Pasaman Barat	255	66	21	321	594 700 000
Kota/Municipality					
1. Padang	663	68	102	923	932 215 000
2. Solok	80	13	2	139	250 450 000
3. Sawahlunto	28	2	1	47	91 000 000
4. Padang Panjang	81	8	3	141	291 550 000
5. Bukittinggi	181	39	10	221	427 800 000
6. Payakumbuh	106	25	15	124	214 300 000
7. Pariaman	179	20	35	295	324 800 000
Sumatera Barat 2018	3 019	483	281	4 601	6 947 515 000
2017	2 781	458	762	3 799	7 881 995 000

Sumber : Kepolisian Daerah Provinsi Sumatera Barat
 Source : Police Region of Sumatera Barat Province

Tabel 4.4.3 Kasus yang Menonjol di Provinsi Sumatera Barat, 2014-2018
Table *Prominent Cases In Sumatera Barat Province, 2014-2018*

No.	Kasus Cases	2014	2015	2016	2017	2018
(1)	(2)	(3)	(4)	(5)	(6)	(7)
1	Curat	3 137	3 120	2 925	2 789	2 640
2	Curas	442	495	509	543	433
3	Curanmor	3 162	2 975	3 143	2 950	2 442
4	Pembakaran/Kebakaran	184	146	148	96	66
5	Perkosaan	44	59	57	53	32
6	Aniaya	658	498	519	358	363
7	Perusakan	747	668	600	465	433
8	Penipuan	1 208	1 324	1 158	1 085	1 060
9	Narkoba	346	585	710	720	942
10	Pembunuhan	11	18	20	15	17
Sumatera Barat		9 939	9 888	9 789	9 074	8 428

Sumber : Kepolisian Daerah Provinsi Sumatera Barat
 Source : Police Region of Sumatera Barat Province

Tabel 4.4.4 Jumlah Peristiwa Kejahatan yang Dilaporkan Menurut Jenis Kejahatan di Provinsi Sumatera Barat, 2014-2018
The Number of Events Reported Crime by Type of Crime in Sumatera Barat Province, 2014-2018

No.	Kasus Cases	2014	2015	2016	2017	2018
(1)	(2)	(3)	(4)	(5)	(6)	(7)
1	Kejahatan Terhadap Ketertiban Umum <i>Crime Against Public Order</i>	362	298	4	4	1
2	Kebakaran/Pembakaran <i>Fire/Arson</i>	184	146	148	96	66
3	Perkosaan/melanggar kesopanan	356	59	57	53	32
4	Perjudian <i>Gambling</i>	195	216	245	202	177
5	Merusak <i>Ruin</i>	747	668	600	465	433
6	Pembunuhan <i>Murder</i>	11	18	20	15	17
7	Penganiayaan <i>Persecution</i>	3 117	3 024	2 305	2 193	1 994
8	Penculikan <i>Abduction</i>	4	3	8	1	4
9	Pemerasan <i>Extortion</i>	389	401	336	305	149
10	Penggelapan <i>Embezzlement</i>	1 127	1 174	1 118	1 018	934
11	Penipuan <i>Fraud</i>	1 208	1 324	1 158	1 085	1 060
12	Penadahan <i>Fencing</i>	2	7	7	2	-
Sumatera Barat		7 702	7 338	6 006	5 439	4 867

Sumber : Kepolisian Daerah Provinsi Sumatera Barat
 Source : Police Region of Sumatera Barat Province

Tabel 4.4.5 Penghuni pada UPT Pemasyarakatan Menurut Lama Hukuman dan Jenis Kelamin di Provinsi Sumatera Barat, 2018
Number of Prisoners Inmates by Length Sentence and Sex in Sumatera Barat Province, 2018

UPT Pemasyarakatan <i>Prison Office</i>		Hukuman 1 Th Keatas <i>Serving More Than 1 Year</i>		Hukuman 1 Th Kebawah <i>Serving Less Than 1 Year</i>	
		Laki - Laki <i>Male</i>	Perempuan <i>Female</i>	Laki - Laki <i>Male</i>	Perempuan <i>Female</i>
(1)	(2)	(3)	(4)	(5)	
1. Lapas Kelas II A Padang	960	-	2	-	
2. Lapas Kelas II A Bukittinggi	486	6	6	1	
3. Lapas Kelas II B Solok	287	1	12	1	
4. Lapas Kelas II B Payakumbuh	208	-	9	-	
5. Lapas Kelas II B Pariaman	435	11	42	2	
6. Lapas Terbuka Kelas II B Pasaman	8	-	1	-	
7. Lapas Kelas II B Muara Sijunjung	228	-	16	-	
8. Lapas Kelas II B Lubuk Basung	223	-	28	-	
9. Lapas Narkotika Kelas III Sawahlunto	194	-	-	-	
10. Lembaga Pembinaan Khusus Anak Kelas II Tanjung Pati	22	66	15	4	
11. Lapas Kelas III Dharmasraya	84	-	2	-	
12. Lapas Perempuan Padang		73	-	2	
13. Rutan Kelas II B Padang Panjang	64	1	2	-	
14. Rutan Kelas II B Sawahlunto	70	-	4	-	
15. Rutan Kelas II B Painan	40	1	9	-	
16. Rutan Kelas II B Batusangkar	50	1	32	-	
17. Rutan Kelas II B Lubuk Sikaping	132	4	20	-	
18. Rutan Kelas II B Padang	132	-	34	-	
19. Cabang Rutan Maninjau	25	2	4	-	
20. Cabang Rutan Muaro Labuh	20	2	8	2	
21. Cabang Rutan Suliki	38	-	4	-	
22. Cabang Rutan Alahan Panjang	11	1	5	1	
23. Cabang Rutan Talu	47	2	36	4	
Jumlah/Total	2018	3 746	171	291	17
	2017	3 390	171	201	3
	2016	3 178	148	527	59
	2015	2 695	145	1 204	63
	2014	1 795	67	222	10

Sumber : Kanwil Hukum dan HAM Sumatera Barat
 Source : Human Right and Law of Sumatera Barat's Region Office

Tabel 4.4.6 Jumlah Penghuni UPT Pemasyarakatan Menurut Jenis Tindak Pidana di Provinsi Sumatera Barat, 2018
Number of Prisoners Inmates by Type of Crimes in Sumatera Barat Province, 2018

UPT Pemasyarakatan <i>Prison Office</i>	Tindak Pidana Khusus										Lain-Lain
	Narkotika	Korupsi	Pencucian Uang	Terrorisme	Trafficking	Illegal Logging	Perlindungan Anak	Keimigrasian	Kesehatan		
(1)	(2)	(3)	(4)	(5)	(6)	(7)	(8)	(9)	(10)	(11)	
1. Lapas Kelas II A Padang	591	28	-	1	3	-	70	-	3	-	
2. Lapas Kelas II A Bukittinggi	347	2	-	-	1	-	51	-	1	-	
3. Lapas Kelas II B Solok	182	3	-	-	-	-	67	-	-	-	
4. Lapas Kelas II B Payakumbuh	151	4	-	-	-	-	40	-	-	-	
5. Lapas Kelas II B Pariaman	322	7	-	1	-	-	113	-	-	-	
6. Lapas Terbuka Kelas II B Pasaman	-	-	-	-	-	-	2	-	-	-	
7. Lapas Kelas II B Muara Sijunjung	103	1	-	-	-	-	69	-	-	-	
8. Lapas Kelas II B Lubuk Basung	114	2	-	-	-	-	38	-	-	-	
9. Lapas Narkotika Kelas III Sawahlunto	114	-	-	-	-	-	-	-	-	-	
10. Lembaga Pembinaan Khusus Anak Kelas II Tanjung Pati	58	1	-	-	-	-	23	-	-	-	
11. Lapas Kelas III Dharmasraya	53	-	-	-	-	-	5	-	-	-	
12. Lapas Perempuan Padang	57	11	-	-	-	-	2	-	-	-	
13. Rutan Kelas II B Padang Panjang	31	-	-	-	-	-	23	-	-	-	
14. Rutan Kelas II B Sawahlunto	22	2	-	-	-	-	12	-	-	-	
15. Rutan Kelas II B Painan	33	2	-	-	-	-	17	-	-	-	
16. Rutan Kelas II B Batusangkar	46	-	-	-	-	-	27	-	-	-	
17. Rutan Kelas II B Lubuk Sikaping	57	5	-	-	-	1	41	-	-	-	
18. Rutan Kelas II B Padang	283	51	2	-	-	-	37	-	-	-	
19. Cabang Rutan Maninjau	5	-	-	-	-	-	6	-	-	-	
20. Cabang Rutan Muaro Labuh	11	1	-	-	-	-	11	-	-	-	
21. Cabang Rutan Suliki	22	1	-	-	-	-	13	-	-	-	
22. Cabang Rutan Alahan Panjang	3	1	-	-	-	-	2	-	-	-	
23. Cabang Rutan Talu	35	-	-	-	-	-	8	-	-	-	
Jumlah/Total	2018	2 640	122	2	2	4	1	677	-	4	-
	2017	2 061	122	-	1	1	20	-	-	2	-
	2016	2 019	85	-	1	-	42	418	-	1	157
	2015	1 360	125	-	-	-	14	-	-	-	-
	2014	1 101	118	1	-	-	25	377	-	-	144

Bersambung/ To Be Continued.....

Tabel 4.4.6 Lanjutan/*Continued*
Table

UPT Pemasyarakatan <i>Prison Office</i>	Tindak Pidana Umum						
	Perampokan <i>Robber</i>	Kesusilaan <i>Morality</i>	Penadahan <i>Cistern</i>	Politik/ Makar <i>Assault</i>	Terhadap Kepala Negara	Terhadap Ketertiban	Penyuapan <i>Bribery</i>
(1)	(12)	(13)	(14)	(15)	(16)	(17)	(18)
1. Lapas Kelas II A Padang	2	15	3	-	-	-	-
2. Lapas Kelas II A Bukittinggi	5	2	2	-	-	-	-
3. Lapas Kelas II B Solok	14	5	5	-	-	-	-
4. Lapas Kelas II B Payakumbuh	1	-	-	-	-	3	-
5. Lapas Kelas II B Pariaman	6	5	3	-	-	-	-
6. Lapas Terbuka Kelas II B Pasaman	1	-	-	-	-	-	-
7. Lapas Kelas II B Muara Sijunjung	10	4	4	-	-	-	-
8. Lapas Kelas II B Lubuk Basung	5	1	-	-	-	-	-
9. Lapas Narkotika Kelas III Sawahlunto	2	-	-	-	-	-	-
10. Lembaga Pembinaan Khusus Anak Kelas II Tanjung Pati	3	-	-	-	-	-	-
11. Lapas Kelas III Dharmasraya	3	-	-	-	-	-	-
12. Lapas Perempuan Padang	1	-	-	-	-	-	-
13. Rutan Kelas II B Padang Panjang	-	1	-	-	-	-	-
14. Rutan Kelas II B Sawahlunto	-	2	-	-	-	-	-
15. Rutan Kelas II B Painan	-	2	1	-	-	-	-
16. Rutan Kelas II B Batusangkar	-	1	7	-	-	-	-
17. Rutan Kelas II B Lubuk Sikaping	-	-	6	-	-	-	-
18. Rutan Kelas II B Padang	-	7	22	-	-	-	-
19. Cabang Rutan Maninjau	-	-	-	-	-	-	-
20. Cabang Rutan Muaro Labuh	-	-	-	-	-	-	-
21. Cabang Rutan Suliki	1	2	1	-	-	-	-
22. Cabang Rutan Alahan Panjang	-	-	-	-	-	-	-
23. Cabang Rutan Talu	-	-	5	-	-	-	-
Jumlah/ <i>Total</i>	2018	54	47	59	-	3	-
	2017	57	55	38	-	5	-
	2016	97	161	44	-	28	-
	2015	105	95	17	-	25	-
	2014	101	104	18	-	73	-

Bersambung/*To Be Continued...*

Table 4.4.6 Lanjutan/*Continued*
Table

UPT Pemasyarakatan Prison Office	Tindak Pidana Umum						
	Mata Uang Currency	Perjudian Gambling	Penculikan Kidnapping	Pemerasan Mengancam Squeeze	Merusak Barang Damage to goods	Dalam Jabatan In Position	
(1)	(19)	(20)	(21)	(22)	(23)	(24)	
1. Lapas Kelas II A Padang	-	-	-	3	-	-	
2. Lapas Kelas II A Bukittinggi	-	1	1	-	-	1	
3. Lapas Kelas II B Solok	2	-	1	2	-	-	
4. Lapas Kelas II B Payakumbuh	-	18	-	-	-	-	
5. Lapas Kelas II B Pariaman	1	20	-	2	-	-	
6. Lapas Terbuka Kelas II B Pasaman	-	-	-	-	-	-	
7. Lapas Kelas II B Muara Sijunjung	-	-	-	-	-	-	
8. Lapas Kelas II B Lubuk Basung	-	2	-	2	-	-	
9. Lapas Narkotika Kelas III Sawahlunto	-	-	-	-	1	-	
10. Lembaga Pembinaan Khusus Anak Kelas II Tanjung Pati	-	3	-	-	-	-	
11. Lapas Kelas III Dharmasraya	-	-	-	-	-	-	
12. Lapas Perempuan Padang	-	10	-	-	-	-	
13. Rutan Kelas II B Padang Panjang	-	-	-	-	-	-	
14. Rutan Kelas II B Sawahlunto	-	2	-	1	-	-	
15. Rutan Kelas II B Painan	-	7	-	5	-	-	
16. Rutan Kelas II B Batusangkar	-	8	-	-	-	-	
17. Rutan Kelas II B Lubuk Sikaping	-	5	-	-	-	-	
18. Rutan Kelas II B Padang	-	47	-	5	1	-	
19. Cabang Rutan Maninjau	-	2	-	-	-	-	
20. Cabang Rutan Muaro Labuh	-	5	-	3	-	-	
21. Cabang Rutan Suliki	-	4	-	-	-	-	
22. Cabang Rutan Alahan Panjang	-	-	-	-	-	-	
23. Cabang Rutan Talu	-	2	-	1	1	-	
Jumlah/Total	2018	3	136	2	24	3	1
	2017	-	152	6	18	7	-
	2016	2	326	15	36	27	-
	2015	5	135	16	19	1	-
	2014	9	18	1 884	1 911	4	-

Bersambung/*To Be Continued....*

Tabel 4.4.6 Lanjutan/*Continued*
Table

UPT Pemasyarakatan Prison Office	Tindak Pidana Umum							
	Penganiayaan ill Treatment	Pembakaran Burning	Pencurian Thieving	Pembunuhan Murder	Penggelapan Embezz ment	Pemalsuan Materai Surat Forgery	Penipuan Swindle	
(1)	(25)	(26)	(27)	(28)	(29)	(30)	(31)	
1. Lapas Kelas II A Padang	3	-	84	21	6	1	3	
2. Lapas Kelas II A Bukittinggi	6	-	45	13	4	-	3	
3. Lapas Kelas II B Solok	3	3	51	9	12	-	4	
4. Lapas Kelas II B Payakumbuh	2	-	56	-	6	-	-	
5. Lapas Kelas II B Pariaman	10	1	73	11	6	2	10	
6. Lapas Terbuka Kelas II B Pasaman	-	-	5	-	1	-	-	
7. Lapas Kelas II B Muara Sijunjung	1	-	53	1	6	-	7	
8. Lapas Kelas II B Lubuk Basung	3	-	47	3	5	-	3	
9. Lapas Narkotika Kelas III Sawahlunto	-	-	3	-	-	-	1	
10. Lembaga Pembinaan Khusus Anak Kelas II Tanjung Pati	-	-	14	2	3	-	1	
11. Lapas Kelas III Dharmasraya	3	-	30	1	2	-	1	
12. Lapas Perempuan Padang	-	-	6	-	6	-	10	
13. Rutan Kelas II B Padang Panjang	-	-	19	-	3	-	8	
14. Rutan Kelas II B Sawahlunto	-	-	22	-	1	-	4	
15. Rutan Kelas II B Painan	4	-	19	-	2	-	1	
16. Rutan Kelas II B Batusangkar	4	-	33	-	3	3	6	
17. Rutan Kelas II B Lubuk Sikaping	3	-	24	2	10	-	3	
18. Rutan Kelas II B Padang	21	-	224	3	17	-	15	
19. Cabang Rutan Maninjau	1	-	13	1	2	-	2	
20. Cabang Rutan Muaro Labuh	3	-	13	2	4	-	-	
21. Cabang Rutan Suliki	2	-	5	2	1	-	-	
22. Cabang Rutan Alahan Panjang	-	-	11	-	-	-	-	
23. Cabang Rutan Talu	21	1	45	2	5	-	6	
Jumlah/Total	2018	90	5	895	73	105	6	88
	2017	102	1	791	80	89	9	67
	2016	111	1	616	72	60	5	82
	2015	83	6	456	75	62	8	51
	2014	81	5	389	80	52	4	51

Sumber : Kanwil Hukum dan HAM Sumatera Barat
Source : *Human Right and Law of Sumatera Barat's Region Office*

Tabel 4.4.7 Jumlah Perkara Pidana pada Pengadilan Negeri di Provinsi Sumatera Barat, 2018
Number of Criminal Cases by Public Court in Sumatera Barat Province, 2018

	Sisa Tahun 2017 Not Clear 2017		Masuk 2018 Reported 2018		Putus 2018 Clear 2018		Sisa Th 2018 Not Clear 2018		
Pengadilan Negeri Public Courtw	Kejahatan Crime	Pelanggaran Offence	Kejahatan Crime	Pelanggaran Offence	Kejahatan Crime	Pelanggaran Offence	Kejahatan Crime	Pelanggaran Offence	
(1)	(2)	(3)	(4)	(5)	(6)	(7)	(8)	(9)	
1. Bukittinggi	20	-	99	5 948	102	5 948	17	-	
2. Batusangkar	16	-	188	8 244	183	8 244	21	-	
3. Lubuk Sikaping	1	-	115	3 192	116	3 192	-	-	
4. Lubuk Basung	24	-	190	4 730	178	4 730	36	-	
5. Padang	116	-	977	33 386	910	33 386	183	-	
6. Pariaman	40	-	275	11 585	265	11 585	50	-	
7. Payakumbuh	38	-	172	7 499	182	7 499	28	-	
8. Painan	30	-	166	3 789	161	3 789	35	-	
9. Padang Panjang	2	-	48	5 536	38	5 536	12	-	
10. Sawahlunto	12	-	116	2 904	111	2 904	17	-	
11. Koto Baru	23	-	178	9 849	178	9 849	23	-	
12. Solok	9	-	102	7 921	92	7 921	19	-	
13. Tanjung Pati	33	-	130	6 183	120	6 183	43	-	
14. Muaro	39	-	202	7 176	187	7 176	54	-	
15. Pasaman Barat	25	-	158	3 692	156	3 692	27	-	
16. Pulau Punjung	-	-	9	352	-	352	9	-	
Jumlah/Total	2018	428	-	3 125	121 986	2 979	121 986	574	-
	2017	513	-	2 825	92 138	2 910	92 138	428	-
	2016	411	-	2 865	112 282	2 763	112 282	513	-
	2015	394	-	2 592	94 134	2 575	94 134	411	-
	2014	425	-	2 358	67 190	2 389	67 190	394	-

Sumber : Pengadilan Tinggi Sumatera Barat
 Source : High Court of Sumatera Barat Province

Tabel 4.4.8 Jumlah Perkara Perdata pada Pengadilan Negeri di Provinsi Sumatera Barat, 2018
Number of Civil Cases by Public Court in Sumatera Barat Province, 2018

Pengadilan Negeri <i>Public Court</i>	Sisa Tahun 2017 <i>Not Clear 2017</i>	Masuk Tahun 2018 <i>Reported</i>	Putus Tahun 2018 <i>Clear</i>	Sisa Tahun 2018 <i>Not Clear 2018</i>
(1)	(2)	(3)	(4)	(5)
1. Bukittinggi	17	32	34	15
2. Batusangkar	13	24	24	13
3. Lubuk Sikaping	5	16	10	11
4. Lubuk Basung	35	34	48	21
5. Padang	52	175	150	77
6. Pariaman	18	62	46	34
7. Payakumbuh	14	22	15	21
8. Painan	12	43	8	47
9. Padang Panjang	2	3	4	1
10. Sawahlunto	-	5	4	1
11. Koto Baru	14	40	30	24
12. Solok	5	17	13	9
13. Tanjung Pati	8	18	17	9
14. Muaro	3	9	7	5
15. Pasaman Barat	11	38	20	29
Jumlah/ <i>Total</i>	2018	209	540	430
	2017	305	491	587
	2016	252	605	552
	2015	232	489	469
	2014	280	431	479

Sumber : Pengadilan Tinggi Sumatera Barat
 Source : High Court of Sumatera Barat Province

Tabel 4.4.9 Data-Data Jumlah Perkara di Provinsi Sumatera Barat, 2018
Table Number of Cases in Sumatera Barat Province, 2018

No.	Perkara/Cases	Perkara/Cases	
		Biasa/Ordinary	Singkat/Concise
(1)	(2)	(3)	(4)
Perkara Pidana/Criminal Case			
1.	Sisa Tahun 2017/Not Clear 2017	428	-
2.	Masuk dalam tahun 2018/Report 2018	3 125	-
3.	Putus/Clear	2 979	-
4.	Sisa Tahun 2018/Not Clear 2018	580	-
5.	Terdakwa/Jaksa menerima	-	-
6.	Terdakwa/Jaksa minta kasasi	-	-
7.	Terdakwa minta grasi	-	-
Perkara Perdata Gugatan Civil Cases Claims			
1.	Sisa Tahun 2017/Not Clear 2017	209	-
2.	Masuk dalam tahun 2018/Report 2018	540	-
3.	Putus/Clear	430	-
4.	Sisa Tahun 2018	318	-
5.	Para Pihak Menerima	-	-
6.	Para Pihak Minta Kasasi	-	-
7.	Dilaksanakan	-	-

Sumber : Pengadilan Tinggi Sumatera Barat
 Source : High Court of Sumatera Barat Province

Tabel 4.4.10 Data Jumlah Perkara di Pengadilan Tinggi Padang, 2018
Table Number of Cases by High Court of Padang, 2018

No.	Perkara/Cases	Biasa Ordinary	Pidana Khusus Anak Child Crime	Singkat Concise	Pidana khusus/ Tindak Pidana Korupsi Corruption Crime
(1)	(2)	(3)	(4)	(5)	(6)
Perkara Pidana/Criminal Case					
1.	Sisa Tahun 2017/Not Clear 2017	13	-	-	1
2.	Masuk dalam tahun 2018/Report 2018	194	13	-	22
3.	Putus/Clear	187	12	-	23
4.	Sisa Tahun 2018/Not Clear 2018	20	1	-	-
5.	Terdakwa/Jaksa menerima	-	-	-	7
6.	Terdakwa/Jaksa minta kasasi	-	-	-	16
7.	Terdakwa minta grasi	-	-	-	-
Perkara Perdata Gugatan Civil Cases Claims					
1.	Sisa Tahun 2017/Not Clear 2017	31	-	-	-
2.	Masuk dalam tahun 2018/Report 2018	174	-	-	-
3.	Putus/Clear	191	-	-	-
4.	Sisa Tahun 2018	14	-	-	-
5.	Para Pihak Menerima	-	-	-	-
6.	Para Pihak Minta Kasasi	-	-	-	-
7.	Dilaksanakan	-	-	-	-

Sumber : Pengadilan Tinggi Sumatera Barat
Source : High Court of Sumatera Barat Province

Tabel 4.4.11 Data Perkara Pidana Berdasarkan Bulan dan Jenis Tindak Pidana di Pengadilan Tinggi Padang, 2018
Table *Criminal Cases by Month and Kind of Crime at High Court of Padang, 2018*

No.	Jenis Tindak Pidana/ Kind of Crime	Jan Jan	Feb Feb	Maret March	April April	Mei May	Juni June	Juli July
(1)	(2)	(3)	(4)	(5)	(6)	(7)	(8)	(9)
1.	Kejahatan Terhadap Keamanan Negara	-	-	-	-	-	-	-
2.	Kejahatan Terhadap Martabat Presiden/ Wakil	-	-	-	-	-	-	-
3.	Kejahatan Terhadap Negara Sahabat dan Terhadap Kepala Negara Sahabat beserta Wakilnya	-	-	-	-	-	-	-
4.	Kejahatan Terhadap Melakukan Kewajiban dan Hak Kenegaraan	-	-	-	-	-	-	-
5.	Kejahatan Terhadap Ketertiban Umum	-	-	-	-	-	-	-
6.	Kejahatan yang membahayakan Keamanan umum Bagi orang atau Barang	-	-	-	-	-	-	-
7.	Kejahatan Terhadap Penguasa Umum	-	-	-	-	-	-	-
8.	Sumpah/Keterangan Palsu	-	-	-	-	-	-	-
9.	Pemalsuan Uang	-	-	-	-	-	-	-
10.	Pemalsuan Materai/Merk	-	-	-	-	-	-	-
11.	Pemalsuan Surat	-	-	-	-	-	-	-
12.	Kejahatan Terhadap Asal Usul dan Perkawinan	-	-	1	-	-	-	-
13.	Kejahatan Kesusilaan	-	-	-	1	-	-	-
14.	Kejahatan Perjudian	-	-	-	-	-	-	-
15.	Meninggalkan Orang yang Perlu Ditolong	-	-	-	-	-	-	-
16.	Penghinaan	-	-	-	1	-	2	-
17.	Membuka Rahasia	-	-	-	-	-	-	-
18.	Kejahatan Terhadap Kemerdekaan Orang Lain	-	-	-	-	-	-	-
19.	Kejahatan Terhadap Nyawa	-	-	1	2	-	-	-
20.	Penganiayaan	-	1	1	-	1	1	2
21.	Menyebabkan Mati/Luka Karena Alpa	-	-	-	3	-	-	1
22.	Pencurian	3	1	-	4	1	-	2
23.	Pemerasan dan Pengancaman	-	-	-	-	-	-	-
24.	Penggelapan	1	-	2	-	-	-	-
25.	Penipuan	1	-	1	1	2	-	-
26.	Merugikan Pemiutang atau Orang Yang berhak	-	-	-	-	-	-	-
27.	Menghancurkan atau Merusak Barang	-	-	-	-	1	-	-
28.	Kejahatan Jabatan	-	-	-	-	-	-	-
29.	Kejahatan Pelayaran	-	-	-	-	-	-	-
30.	Penadahan	-	-	-	-	-	-	1

Bersambung/To Be Continued....

Tabel 4.4.11 Lanjutan/*Continued*
Table

No.	Jenis Tindak Pidana <i>Kind of Crime</i>	Jan <i>Jan</i>	Feb <i>Feb</i>	Maret <i>March</i>	April <i>April</i>	Mei <i>May</i>	Juni <i>June</i>	Juli <i>July</i>
(1)	(2)	(3)	(4)	(5)	(6)	(7)	(8)	(9)
31.	Kejahatan Penerbitan dan Pencetakan	-	-	-	-	-	-	-
32.	Tindak Pidana Ekonomi	-	-	-	-	-	-	-
33.	Tindak Pidana Korupsi	5	-	5	-	3	-	-
34.	Tindak Pidana Senjata Api/Tajam	-	-	-	-	-	-	-
35.	Tindak Pidana Narkotik/Psikotropika	2	8	11	10	2	6	5
36.	Tindak Pidana Agama	-	-	-	-	-	-	-
37.	Tindak Pidana Imigrasi	-	-	-	-	-	-	-
38.	Tindak Pidana Devisa	-	-	-	-	-	-	-
39.	Tindak Pidana Lingkungan Hidup	-	-	1	-	-	-	-
40.	Tindak Pidana Koneksitas	-	-	-	-	-	-	-
41.	Perlindungan Saksi	-	-	-	-	-	-	-
42.	Tindak Pidana Kekerasan Dalam Ruta	1	-	-	-	-	1	1
43.	Pengadilan Hak Azazi Manusia (HAM)	-	-	-	-	-	-	-
44.	Perikanan (<i>Illegal Fishing</i>)	-	-	-	-	-	-	-
45.	Pengadilan Anak	-	3	-	2	2	1	-
46.	Perlindungan Anak	-	2	-	3	-	1	3
47.	Kehutanan (<i>illegal Logging</i>)	-	-	-	-	-	-	-
48.	Pers	-	-	-	-	-	-	-
49.	Pencucian Uang	-	-	-	-	-	-	-
50.	Terorisme	-	-	-	-	-	-	-
51.	Perdagangan Orang	-	-	-	-	-	-	-
52.	Hak Atas Kekayaan Intelektual	-	-	-	-	-	-	-
53.	Pemilu	-	-	-	-	-	-	-
54.	Pilpres	-	-	-	-	-	-	-
55.	Pilkada	-	-	-	-	-	-	-
56.	BBM Tanpa Izin	-	-	1	-	-	2	-
57.	Tindak Pidana Lain-Lain	1	-	3	-	2	-	1
Jumlah/ <i>Total</i>		2018	14	15	27	27	14	14
		2017	11	25	20	20	22	25
		2016	11	26	23	13	18	31
		2015	17	15	22	28	18	18
		2014	22	11	12	22	18	16

Bersambung/*To Be Continued...*

Tabel 4.4.11 Lanjutan/*Continued*
Table

No.	Jenis Tindak Pidana <i>Kind of Crime</i>	Agust <i>Aug</i>	Sep <i>Sep</i>	Oktober <i>October</i>	Nov <i>Nov</i>	Des <i>Dec</i>	Jumlah <i>Total</i>
(1)	(2)	(10)	(11)	(12)	(13)	(14)	(15)
1.	Kejahatan Terhadap Keamanan Negara	-	-	-	-	-	-
2.	Kejahatan Terhadap Martabat Presiden/ Wakil	-	-	-	-	-	-
3.	Kejahatan Terhadap Negara Sahabat dan Terhadap Kepala Negara Sahabat beserta Wakilnya	-	-	-	-	-	-
4.	Kejahatan Terhadap Melakukan Kewajiban dan Hak Kenegaraan	-	-	-	-	-	-
5.	Kejahatan Terhadap Ketertiban Umum	-	-	-	-	-	-
6.	Kejahatan yang membahayakan Keamanan umum Bagi orang atau Barang	-	1	-	-	-	1
7.	Kejahatan Terhadap Penguasa Umum	-	-	-	-	-	-
8.	Sumpah/Keterangan Palsu	-	-	-	-	-	-
9.	Pemalsuan Uang	-	-	-	-	-	-
10.	Pemalsuan Materai/Merk	-	-	-	-	-	-
11.	Pemalsuan Surat	-	-	-	-	-	-
12.	Kejahatan Terhadap Asal Usul dan Perkawinan	1	-	-	-	-	2
13.	Kejahatan Kesusilaan	-	-	-	-	-	1
14.	Kejahatan Perjudian	-	-	-	-	-	-
15.	Meninggalkan Orang yang Perlu Ditolong	-	-	-	-	-	-
16.	Penghinaan	-	-	-	1	-	4
17.	Membuka Rahasia	-	-	-	-	-	-
18.	Kejahatan Terhadap Kemerdekaan Orang Lain	-	-	-	-	-	-
19.	Kejahatan Terhadap Nyawa	-	-	-	-	1	4
20.	Penganiayaan	-	-	1	-	3	10
21.	Menyebabkan Mati/Luka Karena Alpa	-	-	-	-	1	5
22.	Pencurian	1	-	-	1	3	16
23.	Pemerasan dan Pengancaman	-	-	-	-	-	-
24.	Penggelapan	-	1	2	-	-	6
25.	Penipuan	-	1	-	2	-	8
26.	Merugikan Pemiutang atau Orang Yang berhak	-	-	-	-	-	-
27.	Menghancurkan atau Merusak Barang	-	1	-	-	-	2
28.	Kejahatan Jabatan	-	-	-	-	-	-
29.	Kejahatan Pelayaran	-	-	-	-	-	-
30.	Penadahan	-	1	1	-	-	3

Bersambung/*To Be Continued....*

Tabel 4.4.11 Lanjutan/*Continued*
Table

No.	Jenis Tindak Pidana <i>Kind of Crime</i>	Agust <i>Aug</i>	Sep <i>Sep</i>	Oktober <i>October</i>	Nov <i>Nov</i>	Des <i>Dec</i>	Jumlah <i>Total</i>
(1)	(2)	(10)	(11)	(12)	(13)	(14)	(15)
31.	Kejahatan Penerbitan dan Pencetakan	-	-	-	-	-	-
32.	Tindak Pidana Ekonomi	-	-	-	-	-	-
33.	Tindak Pidana Korupsi	-	-	2	-	-	15
34.	Tindak Pidana Senjata Api/Tajam	-	-	-	-	-	-
35.	Tindak Pidana Narkotik/Psikotropika	11	11	4	8	10	88
36.	Tindak Pidana Agama	-	-	-	-	-	-
37.	Tindak Pidana Imigrasi	-	-	-	-	-	-
38.	Tindak Pidana Devisa	-	-	-	-	-	-
39.	Tindak Pidana Lingkungan Hidup	-	-	-	-	1	2
40.	Tindak Pidana Koneksitas	-	-	-	-	-	-
41.	Perlindungan Saksi	-	-	-	-	-	-
42.	Tindak Pidana Kekerasan Dalam Ruta	1	-	-	-	-	4
43.	Pengadilan Hak Azazi Manusia (HAM)	-	-	-	-	-	-
44.	Perikanan (<i>Illegal Fishing</i>)	-	-	-	-	-	-
45.	Pengadilan Anak	2	1	-	1	1	13
46.	Perlindungan Anak	-	1	2	3	1	16
47.	Kehutanan (<i>illegal Logging</i>)	-	-	-	-	-	-
48.	Pers	-	-	-	-	-	-
49.	Pencucian Uang	-	-	-	-	-	-
50.	Terorisme	-	-	-	-	-	-
51.	Perdagangan Orang	1	-	-	-	-	1
52.	Hak Atas Kekayaan Intelektual	-	-	-	-	-	-
53.	Pemilu	-	-	-	-	1	1
54.	Pilpres	-	-	-	-	-	-
55.	Pilkada	-	-	-	-	-	-
56.	BBM Tanpa Izin	-	-	-	-	-	3
57.	Tindak Pidana Lain-Lain	1	3	-	3	3	17
Jumlah/ <i>Total</i>		2018	2017	2016	2015	2014	
		18	21	12	19	25	222
		25	16	18	10	11	223
		17	29	30	21	16	262
		20	21	18	18	27	238
		35	26	35	14	23	259

Sumber : Pengadilan Tinggi Padang
Source : High Court of Padang

Tabel 4.4.12 Data Perkara Perdata Berdasarkan Bulan dan Jenis Tindak Perdata pada Pengadilan Tinggi Padang, 2018
Civil Cases by Month and Kind of Civil Case at High Court of Padang, 2018

No.	Jenis Tindak Perdata <i>Kind of Civil Case</i>	Jan <i>Jan</i>	Feb <i>Feb</i>	Maret <i>March</i>	April <i>April</i>	Mei <i>May</i>	Juni <i>June</i>	Juli <i>July</i>	
(1)	(2)	(3)	(4)	(5)	(6)	(7)	(8)	(9)	
1	Tanah	6	10	7	9	7	6	5	
2	Perumahan	-	-	-	-	-	-	-	
3	Barang Bukan Tanah/Perumahan	-	-	-	-	-	-	-	
4	Hutang-Piutang	2	-	1	-	-	-	1	
5	Persetujuan Kerja	-	-	-	-	-	-	-	
6	Sewa Menyewa	-	-	-	-	-	-	-	
7	Jual Beli	-	-	-	-	-	2	1	
8	Warisan	-	-	-	-	-	-	-	
9	Perceraian	-	-	-	-	-	1	-	
10	Harta Perkawinan	-	-	-	-	-	-	-	
11	Gadai/Hipotik	-	-	-	-	-	-	-	
12	Perseroan	-	-	-	-	-	-	-	
13	Persekutuan Adat	-	-	-	-	-	-	-	
14	Surat Berharga	-	-	-	-	-	-	-	
15	Pengangkutan Darat/Laut	-	-	-	-	-	-	-	
16	Asuransi	-	-	-	-	-	-	-	
17	Kepailitan	-	-	-	-	-	-	-	
18	Penyalahgunaan Hak	-	-	-	-	-	-	-	
19	Melampaui Batas kekuasaan	-	-	-	-	-	-	-	
20	Wan Prestasi	-	2	2	-	-	3	5	
21	Perbuatan Melawan Hukum	7	1	13	7	1	3	9	
22	Ganti Rugi	-	-	-	-	-	-	-	
23	Lain-Lain	-	-	-	-	-	-	-	
Jumlah/Total		2018 *	15	13	23	16	8	15	21
		2017	15	13	23	16	8	15	21
		2016	14	12	8	16	19	18	7
		2015	16	17	16	24	14	10	11
		2014	12	13	20	20	21	15	14

Bersambung/To Be Continued...

Tabel 4.4.12 Lanjutan/*Continued*
Table

No.	Jenis Tindak Perdata <i>Kind of Civil Case</i>	Agust <i>Aug</i>	Sep <i>Sep</i>	Oktober <i>October</i>	Nov <i>Nov</i>	Des <i>Dec</i>	Jumlah <i>Total</i>
(1)	(2)	(10)	(11)	(12)	(13)	(14)	(15)
1	Tanah	9	9	13	4	10	95
2	Perumahan	-	-	-	-	-	-
3	Barang Bukan Tanah/Perumahan	-	-	-	-	-	-
4	Hutang-Piutang	-	-	-	-	-	4
5	Persetujuan Kerja	-	-	-	-	-	-
6	Sewa Menyewa	-	-	-	-	-	-
7	Jual Beli	-	-	-	-	-	3
8	Warisan	-	-	-	-	-	-
9	Perceraian	-	-	-	-	-	1
10	Harta Perkawinan	-	-	-	-	-	-
11	Gadai/Hipotik	-	-	-	-	-	-
12	Perseroan	-	-	-	-	-	-
13	Persekutuan Adat	-	-	-	-	-	-
14	Surat Berharga	-	-	-	-	-	-
15	Pengangkutan Darat/Laut	-	-	-	-	-	-
16	Asuransi	-	-	-	-	-	-
17	Kepailitan	-	-	-	-	-	-
18	Penyalahgunaan Hak	-	-	-	-	-	-
19	Melampaui Batas kekuasaan	-	-	-	-	-	-
20	Wan Prestasi	2	4	1	1	3	23
21	Perbuatan Melawan Hukum	13	11	12	7	5	89
22	Ganti Rugi	2	-	-	1	1	4
23	Lain-Lain	-	-	-	-	-	-
Jumlah/ <i>Total</i>		2018 *	26	24	26	13	219
		2017	26	24	26	13	219
		2016	13	11	17	8	161
		2015	26	4	13	26	190
		2014	21	24	27	18	228

Catatan/*Note* : *: Data Tahun 2017/ *Data in 2017*

Sumber : Pengadilan Tinggi Padang

Source : *High Court of Padang*

4.5 AGAMA DAN SOSIAL LAINNYA/RELIGION AND OTHER SOCIAL AFFAIRS

Tabel 4.5.1 Jumlah Jemaah Haji yang Diberangkatan¹ ke Tanah Suci Menurut Kabupaten/Kota di Provinsi Sumatera Barat, 2016-2018
Table *Number of Hajj Pilgrims Departured¹ by Regency/Municipality in Sumatera Barat Province, 2016-2018*

Kabupaten/Kota Regency/Municipality	2016	2017	2018
(1)	(2)	(3)	(4)
Kabupaten/Regency			
1. Kep. Mentawai	-	1	-
2. Pesisir Selatan	101	113	103
3. Solok	147	167	183
4. Sijunjung	87	139	158
5. Tanah Datar	210	381	343
6. Padang Pariaman	183	249	196
7. Agam	329	438	468
8. Lima Puluh Kota	187	314	309
9. Pasaman	140	169	199
10. Solok Selatan	41	32	37
11. Dharmasraya	102	276	189
12. Pasaman Barat	176	250	285
Kota/Municipality			
1. Padang	1 036	1 216	1 035
2. Solok	105	98	139
3. Sawahlunto	49	62	70
4. Padang Panjang	167	107	156
5. Bukittinggi	257	285	356
6. Payakumbuh	247	208	305
7. Pariaman	110	123	113
Sumatera Barat	3 674	4 628	4 644

Catatan/Note : ¹ Melalui Kementerian Agama/Ministry of Religious Affairs

Sumber : Kementerian Agama Provinsi Sumatera Barat

Source : Ministry of Religious Affairs of Sumatera Barat Province

Tabel 4.5.2 Banyaknya Jemaah Haji Menurut Jenis Kelamin dan Kabupaten/Kota di Provinsi Sumatera Barat, 2018
Number of Mosslem Pilgrims by Sex and Regency/Municipality in Sumatera Barat Province, 2018

Kabupaten/Kota Regency/Municipality	Laki-laki Male	Perempuan Female	Jumlah Total	Meninggal Death	
(1)	(2)	(3)	(4)	(5)	
Kabupaten/Regency					
1. Kep. Mentawai	-	-	-	-	
2. Pesisir Selatan	43	60	103	-	
3. Solok	76	107	183	-	
4. Sijunjung	68	90	158	-	
5. Tanah Datar	140	203	343	-	
6. Padang Pariaman	67	129	196	1	
7. Agam	174	294	468	-	
8. Lima Puluh Kota	124	185	309	-	
9. Pasaman	86	113	199	-	
10. Solok Selatan	16	21	37	-	
11. Dharmasraya	74	115	189	-	
12. Pasaman Barat	120	165	285	1	
Kota/Municipality					
1. Padang	418	617	1 035	1	
2. Solok	62	77	139	-	
3. Sawahlunto	29	41	70	-	
4. Padang Panjang	59	97	156	-	
5. Bukittinggi	148	208	356	-	
6. Payakumbuh	126	179	305	1	
7. Pariaman	43	70	113	-	
Jumlah/Total	2018	1 873	2 771	4 644	4
	2017	1 854	2 774	4 628	19
	2016	1 469	2 205	3 674	10
	2015	1 438	2 158	3 596	9
	2014	1 386	2 218	3 604	2

Sumber : Kementerian Agama Provinsi Sumatera Barat
 Source : Ministry of Religious Affairs of Sumatera Barat Province

Tabel 4.5.3 Banyaknya Jemaah Haji Menurut Golongan Umur dan Kabupaten/Kota di Provinsi Sumatera Barat, 2018
Number of Moslem Pilgrims by Age Group and Regency/Municipality in Sumatera Barat Province, 2018

Kabupaten/Kota Regency/Municipality	Kelompok Umur/Age Group								Jumlah Total
	0-10	11-20	21-30	31-40	41-50	51-60	61-70	71+	
(1)	(2)	(3)	(4)	(5)	(6)	(7)	(8)	(9)	(9)
Kabupaten/Regency									
1. Kep. Mentawai	-	-	-	-	-	-	-	-	-
2. Pesisir Selatan	-	-	-	3	26	43	28	3	103
3. Solok	-	1	5	4	36	82	40	15	183
4. Sijunjung	-	-	1	5	44	56	46	6	158
5. Tanah Datar	-	-	1	6	70	156	88	22	343
6. Padang Pariaman	-	-	-	6	26	75	70	19	196
7. Agam	-	1	5	27	102	189	116	28	468
8. Lima Puluh Kota	-	-	6	11	41	133	109	9	309
9. Pasaman	-	-	2	10	50	86	43	8	199
10. Solok Selatan	-	-	-	1	8	12	12	4	37
11. Dharmasraya	-	-	1	10	56	72	39	11	189
12. Pasaman Barat	-	1	1	36	77	95	65	10	285
Kota/Municipality									
1. Padang	-	3	12	51	214	462	241	52	1 035
2. Solok	-	-	1	13	40	55	28	2	139
3. Sawahlunto	-	-	1	2	11	38	17	1	70
4. Padang Panjang	-	-	3	10	47	61	31	4	156
5. Bukittinggi	-	3	7	38	90	156	55	7	356
6. Payakumbuh	-	2	6	14	67	137	69	10	305
7. Pariaman	-	-	1	2	21	50	34	5	113
Jumlah/Total	2018	-	11	53	249	1 026	1 131	216	4 644
	2017	-	3	39	163	857	1 260	409	39
	2016	-	8	99	215	656	947	451	99
	2015	-	5	63	149	652	947	462	63
	2014	-	7	43	119	650	956	455	43

Sumber : Kementerian Agama Provinsi Sumatera Barat
 Source : Ministry of Religious Affairs of Sumatera Barat Province

Tabel 4.5.4 Banyaknya Jemaah Haji Menurut Jenis Pekerjaan Utama dan Kabupaten/ Kota di Provinsi Sumatera Barat, 2018
Number of Moslem Pilgrims by Occupation and Regency/Municipality in Sumatera Barat Province, 2018

Kabupaten/Kota Regency/Municipality	Petani Farmer	Pedagang Trader	Pegawai Negeri Public Servant	TNI /Polri & Veteran Military & Veteran	Pegawai Swasta Private Labour	Ibu Rumah Tangga Housewife
(1)	(2)	(3)	(4)	(5)	(6)	(7)
Kabupaten/Regency						
1. Kep. Mentawai	-	-	-	-	-	-
2. Pesisir Selatan	6	11	55	1	11	17
3. Solok	14	17	71	-	19	47
4. Sijunjung	17	9	50	1	35	37
5. Tanah Datar	23	14	139	2	55	92
6. Padang Pariaman	8	6	70	3	28	72
7. Agam	21	48	142	-	92	135
8. Lima Puluh Kota	36	42	108	2	20	88
9. Pasaman	40	6	49	2	45	44
10. Solok Selatan	1	4	13	-	4	12
11. Dharmasraya	37	11	24	1	37	74
12. Pasaman Barat	35	10	74	-	60	92
Kota/Municipality						
1. Padang	6	37	405	13	189	242
2. Solok	1	15	58	2	19	31
3. Sawahlunto	1	1	24	1	10	17
4. Padang Panjang	2	16	68	1	30	28
5. Bukittinggi	2	88	96	6	60	71
6. Payakumbuh	8	45	126	4	23	69
7. Pariaman	2	4	56	-	14	27
Jumlah/Total						
2018	260	384	1 628	39	751	1 195
2017	326	301	1 683	33	662	1 175
2016	199	313	1 339	26	420	873
2015	240	337	1 026	31	424	1 072
2014	219	328	1 071	20	428	1 065

Bersambung/To Be Continued....

Tabel 4.5.4 Lanjutan/*Continued*
Table

Kabupaten/Kota Regency/Municipality	Pelajar/ Mahasiswa	BUMN/ BUMD	Pensi- unan Retire	Wiras- wasta	Lain-lain Others	Jumlah Total	
(1)	(8)	(9)	(10)	(11)	(12)	(13)	
Kabupaten/Regency							
1. Kep. Mentawai	-	-	-	-	-	-	
2. Pesisir Selatan	-	-	2	-	-	103	
3. Solok	6	-	9	-	-	183	
4. Sijunjung	-	4	5	-	-	158	
5. Tanah Datar	2	1	15	-	-	343	
6. Padang Pariaman	-	3	6	-	-	196	
7. Agam	6	10	14	-	-	468	
8. Lima Puluh Kota	4	1	8	-	-	309	
9. Pasaman	2	1	10	-	-	199	
10. Solok Selatan	-	-	3	-	-	37	
11. Dharmasraya	1	-	4	-	-	189	
12. Pasaman Barat	3	4	7	-	-	285	
Kota/Municipality							
1. Padang	14	55	74	-	-	1035	
2. Solok	8	5	-	-	-	139	
3. Sawahlunto	1	10	5	-	-	70	
4. Padang Panjang	3	2	6	-	-	156	
5. Bukittinggi	9	15	9	-	-	356	
6. Payakumbuh	7	2	21	-	-	305	
7. Pariaman	-	2	8	-	-	113	
Sumatera Barat	2018	66	115	206	-	-	4 644
	2017	41	124	283	-	-	4 628
	2016	43	94	268	95	4	3 674
	2015	46	89	331	-	-	3 596
	2014	43	100	330	-	-	3 604

Sumber : Kementerian Agama Provinsi Sumatera Barat
Source : Ministry of Religious Affairs of Sumatera Barat Province

Tabel 4.5.5 Banyaknya Jemaah Haji Menurut Pendidikan Tertinggi yang Ditamatkan dan Kabupaten/Kota di Provinsi Sumatera Barat, 2018
Number of Mosslem Pilgrims by Education Attainment and Regency/ Municipality in Sumatera Barat Province, 2018

Kabupaten/Kota Regency/Municipality	Tdk Tamat SD/Not Completed Elementary School	S D Elementary School	SMP Junior High School	SLTA Senior High School	Sarjana Muda Bachelor Degree	Sarjana Univ. Degree	Jumlah Total
(1)	(2)	(3)	(4)	(5)	(6)	(7)	(8)
Kabupaten/Regency							
1. Kep. Mentawai	-	-	-	-	-	-	-
2. Pesisir Selatan	-	9	11	32	19	32	103
3. Solok	-	28	25	55	24	51	183
4. Sijunjung	-	36	25	46	12	39	158
5. Tanah Datar	-	63	48	89	24	119	343
6. Padang Pariaman	-	80	7	34	22	53	196
7. Agam	-	84	51	152	41	140	468
8. Lima Puluh Kota	-	87	37	78	42	65	309
9. Pasaman	-	67	33	43	15	41	199
10. Solok Selatan	-	7	6	14	3	7	37
11. Dharmasraya	-	95	22	42	6	24	189
12. Pasaman Barat	-	80	43	73	25	64	285
Kota/Municipality							
1. Padang	-	90	67	310	115	453	1 035
2. Solok	-	12	6	48	19	54	139
3. Sawahlunto	-	9	8	29	6	18	70
4. Padang Panjang	-	12	12	52	20	60	156
5. Bukittinggi	-	37	47	118	40	114	356
6. Payakumbuh	-	39	23	93	48	102	305
7. Pariaman	-	15	4	29	20	45	113
Sumatera Barat 2018	-	850	475	1 337	501	1 481	4 644
2017	-	892	484	1 281	533	1 438	4 628
2016	-	605	336	1 104	371	1 258	3 674
2015	-	768	440	1 055	452	881	3 596
2014	-	742	450	1 074	442	896	3 604

Sumber : Kementerian Agama Provinsi Sumatera Barat
 Source : Ministry of Religious Affairs of Sumatera Barat Province

Tabel 4.5.6 Jumlah Ternak Kurban, Orang Berkurban dan Penerima Kurban Pada Hari Raya Idul Adha di Provinsi Sumatera Barat, 2018
Number of Cattle Slaughtered, Sacrifice and Receipt on Islamic Festival Sacrifice in Sumatera Barat Province, 2018

Kabupaten/Kota Regency/Municipality	Kambing Goat	Sapi Cow	Kerbau Buffalo	Orang Berkurban Sacrifice	Penerima Kurban Receive
(1)	(2)	(3)	(4)	(5)	(6)
Kabupaten/Regency					
1. Kep. Mentawai	20	157	1	1 129	10 879
2. Pesisir Selatan	334	2 193	2	15 704	116 634
3. Solok	98	2 603	231	19 933	208 594
4. Sijunjung	209	950	26	7 047	47 103
5. Tanah Datar	474	4 083	1	29 064	220 868
6. Padang Pariaman	427	2 921	-	20 870	83 335
7. Agam	153	5 236	4	36 836	407 000
8. Lima Puluh Kota	601	4 192	178	31 193	302 757
9. Pasaman	188	1 263	2	9 043	10 009
10. Solok Selatan	91	884	25	6 459	105 510
11. Dharmasraya	113	718	20	5 280	69 618
12. Pasaman Barat	91	1 663	46	11 989	123 573
Kota/Municipality					
1. Padang	1 035	5 616	-	40 344	585 842
2. Solok	33	587	-	4 145	43 658
3. Sawahlunto	17	605	2	4 267	40 591
4. Padang Panjang	20	565	-	3 978	32 069
5. Bukittinggi	41	953	-	6 709	62 887
6. Payakumbuh	427	1 635	28	11 869	84 195
7. Pariaman	12	356	10	2 507	16 504
Sumatera Barat	2018	4 384	37 181	578	268 364
	2017	3 985	33 801	525	243 967
	2016	3 985	33 801	525	243 967
	2015	3 595	35 301	690	254 962
	2014	3 987	38 792	312	277 713

Sumber : Kementerian Agama Provinsi Sumatera Barat
Source : Ministry of Religious Affairs of Sumatera Barat Province

Tabel 4.5.7 Banyaknya Isbath Nikah, Talak dan Cerai di Provinsi Sumatera Barat, 2016-2018
Table *Number of Isbath Marriages and Divorces in Sumatera Barat Province, 2016-2018*

Pengadilan Agama <i>Religious Court</i>	Nikah ¹ <i>Marriages¹</i>		Talak dan Cerai <i>Divorces</i>			
	2017	2018	2017	2018		Jumlah <i>Total</i>
				Cerai Talak <i>Divorce by Talak</i>	Cerai Gugat <i>Divorce by Petition</i>	
(1)	(2)	(3)	(4)	(5)	(6)	(7)
Padang	416	750	1 314	471	1 010	1 481
Pariaman	170	261	721	198	583	781
Batusangkar	134	88	566	143	407	550
Bukittinggi	94	89	643	196	556	752
Payakumbuh	202	214	486	151	438	589
Sawahlunto	17	18	265	62	196	258
Solok	86	35	282	97	245	342
Padang Panjang	64	40	268	83	233	316
Muara Labuh	59	61	257	95	182	277
Sijunjung	46	53	343	114	240	354
Koto Baru	117	38	491	142	334	476
Painan	151	113	266	90	196	286
Lubuk Sikaping	128	178	269	83	187	270
Talu	522	274	467	164	323	487
Maninjau	84	30	189	34	115	149
Tanjung Pati	368	94	519	120	321	441
Lubuk Basung	214	149	275	72	233	305
Pulau punjung	-	4	-	6	41	47
Sumatera Barat	2 872	2 489	7 621	2 321	5 840	8 161

Catatan/Note : ¹ Termasuk bedolan (nikah di luar KAU)/Including non formal registration

Sumber : Pengadilan Tinggi Agama Sumatera Barat

Source : High Religious Court of Sumatera Barat

Tabel 4.5.8 Jumlah Perceraian Menurut Faktor Pada Pengadilan Tinggi Agama se-Provinsi Sumatera Barat, 2018
Number of Divorces by Factors in Court Religious in Sumatera Barat Province, 2018

No.	Pengadilan Agama Religious Court	Zina Adultery	Mabuk Drunk	Madat Drug Addict- Divorces	Judi Gambling	Meninggal- kan Salah Satu Pihak Split Up	Dihukum Penjara Jail
(1)	(2)	(3)	(4)	(5)	(6)	(7)	(8)
1.	Padang	7	-	4	22	427	21
2.	Pariaman	-	-	-	-	164	-
3.	Batusangkar	-	-	1	2	63	1
4.	Bukittinggi	-	1	-	5	20	-
5.	Payakumbuh	-	-	1	2	73	-
6.	Sawahlunto	-	-	-	-	31	-
7.	Solok	-	-	-	2	124	-
8.	Padang Panjang	-	-	-	1	43	1
9.	Muara Labuh	-	-	-	2	34	-
10.	Sijunjung	2	1	-	-	12	2
11.	Koto Baru	1	2	-	2	67	1
12.	Painan	2	-	-	-	70	1
13.	Lubuk Sikaping	-	-	-	-	53	-
14.	Talu	-	1	-	1	60	1
15.	Maninjau	-	-	-	-	26	-
16.	Tanjung Pati	-	4	1	5	134	4
17.	Lubuk Basung	-	-	-	-	27	3
18.	Pulau punjung	-	-	-	-	-	-
Sumatera Barat		12	9	7	44	1 428	35

Bersambung/To Be Continued....

Tabel 4.5.8 Lanjutan/*Continued*
Table

No.	Pengadilan Agama <i>Religious Court</i>	Poligami <i>Polygamy</i>	Kekerasan Dalam Rumah Tangga <i>Domestic Violence</i>	Cacat Badan <i>Disability</i>	Perselisihan dan Pertengkaran Terus Menerus <i>Constant Disputes and Quarrel</i>
(1)	(2)	(9)	(10)	(11)	(12)
1. Padang		3	24	11	736
2. Pariaman		-	-	1	457
3. Batusangkar		6	10	4	435
4. Bukittinggi		-	13	-	393
5. Payakumbuh		1	13	-	337
6. Sawahlunto		-	5	-	177
7. Solok		-	2	-	181
8. Padang Panjang		-	-	1	219
9. Muara Labuh		2	-	-	201
10. Sijunjung		3	10	1	260
11. Koto Baru		-	12	1	337
12. Painan		3	6	-	159
13. Lubuk Sikaping		-	-	-	86
14. Talu		-	8	1	339
15. Maninjau		-	-	-	105
16. Tanjung Pati		-	44	-	189
17. Lubuk Basung		-	-	-	255
18. Pulau punjung		-	-	-	2
Sumatera Barat		18	147	20	4 868

Bersambung/To Be Continued....

Tabel 4.5.8 Lanjutan/*Continued*
Table

No.	Pengadilan Agama <i>Religious Court</i>	Kawin Paksa <i>Marriage</i>	Murtad <i>Apostate</i>	Ekonomi <i>Economy</i>	Lain-Lain <i>Others</i>	Jumlah <i>Total</i>
(1)	(2)	(13)	(14)	(15)	(16)	(17)
1.	Padang	-	-	28	-	1 283
2.	Pariaman	-	-	62	-	684
3.	Batusangkar	-	-	16	-	538
4.	Bukittinggi	-	-	185	-	617
5.	Payakumbuh	-	-	117	-	544
6.	Sawahlunto	-	-	26	-	239
7.	Solok	-	1	4	-	314
8.	Padang Panjang	-	-	12	-	277
9.	Muara Labuh	-	-	4	-	243
10.	Sijunjung	-	-	59	-	350
11.	Koto Baru	1	2	48	-	474
12.	Painan	14	-	18	-	273
13.	Lubuk Sikaping	-	-	84	-	223
14.	Talu	-	2	36	-	449
15.	Maninjau	-	-	-	-	131
16.	Tanjung Pati	-	-	35	-	416
17.	Lubuk Basung	-	-	-	-	285
18.	Pulau punjung	-	-	1	-	3
Sumatera Barat		15	5	735	-	7 343

Sumber : Pengadilan Tinggi Agama Sumatera Barat
Source : High Religious Court of Sumatera Barat

Tabel 4.5.9 Perkara Yang Diputus Pada Pengadilan Agama Se- Wilayah Pengadilan Tinggi Agama Di Provinsi Sumatera Barat, 2018
Case A Disconnect on Religious Court District Court High Religion in Sumatera Barat Province, 2018

Pengadilan Agama <i>Religious Court</i>	Sisa Tahun 2017	Perkara Yang Diterima Tahun 2018/ <i>Case Receipt 2018</i>	Jumlah Total	Dicabut/ <i>Withdrawn</i>	A. Perkawinan/ <i>Marriage</i>					
					Izin Poligami <i>Permit Polygamy</i>	Pencegahan Perkawinan <i>Marriage Prevention</i>	Pencabutan Perkawinan <i>Refusal Marriage</i>	Oleh PPN <i>Pembatalan Perkawinan</i>	Pencegahan Perkawinan <i>Marriage Prevention</i>	Kelalaian atas Kewajiban Suami-Isteri <i>Negligence of Duty</i>
(1)	(2)	(3)	(4)	(5)	(6)	(7)	(8)	(9)	(10)	(10)
01. Padang	142	2 362	2 504	228	2	-	-	-	-	-
02. Pariaman	65	1 064	1 129	65	-	-	-	-	-	-
03. Batusangkar	53	663	716	44	1	-	-	-	-	-
04. Bukittinggi	102	901	1 003	84	1	-	-	-	-	-
05. Payakumbuh	38	850	888	35	-	-	-	-	-	-
06. Sawahlunto	5	294	299	20	1	-	-	-	-	-
07. Solok	7	406	413	23	-	-	-	-	-	-
08. Padang Panjang	8	360	368	25	-	-	-	-	-	-
09. Muara Labuh	4	354	358	25	-	-	-	-	-	-
10. Sijunjung	44	425	469	14	-	-	-	-	-	-
11. Koto Baru	19	573	592	32	-	-	-	-	-	-
12. Painan	29	408	437	12	-	-	-	-	-	-
13. Lubuk Sikaping	32	467	499	12	-	-	-	-	-	-
14. Talu	74	820	894	42	-	-	-	-	-	-
15. Maninjau	23	193	216	22	-	-	-	-	-	-
16. Lima Puluh Kota	16	578	594	22	-	-	-	-	-	-
17. Lubuk Basung	16	487	503	38	1	-	-	-	-	-
18. Pulau Punjung	-	52	52	-	-	-	-	-	-	-
Jumlah/	2018	677	11 257	11 934	743	6	-	-	-	-
Total	2017	648	11 016	11 664	663	6	1	-	1	-
	2016	687	11 002	11 689	646	4	-	-	1	-
	2015	554	10 087	10 641	667	2	-	-	2	-
	2014	838	9 557	10 395	620	5	-	-	1	-

Bersambung/To Be Continued...

Tabel 4.5.9 Lanjutan/*Continued*
Table

A. Perkawinan/ <i>Marriage</i>											
Pengadilan Agama Religious Court	Cerai Talak/ <i>Said</i> <i>Divorce</i>	Cerai gugat/ <i>Sues for</i> <i>Divorce</i>	Harta Bersama <i>Community Property</i>	Penguasaan Anak <i>Children's Mastery</i>	Nafkah Anak Oleh Ibu <i>Living Child by Mother</i>	Hak-Hak Bekas Istri <i>Rights of ex-wife</i>	Pengesaan Anak <i>Child adaption</i>	Pencabutan Kek. Orang Tua revocation	Perwalian / <i>Custody</i>	Pencb. Kekuasaan Wali <i>Revocation of</i> <i>Parental Authority</i>	
(1)	(11)	(12)	(13)	(14)	(15)	(16)	(17)	(18)	(19)	(20)	
01. Padang	372	860	3	1	-	-	-	-	5	-	
02. Pariaman	184	525	-	-	-	-	-	-	-	-	
03. Batusangkar	133	406	1	-	-	-	-	-	1	-	
04. Bukittinggi	165	486	3	-	-	-	-	-	7	-	
05. Payakumbuh	146	413	-	-	-	-	-	-	12	-	
06. Sawahlunto	60	180	-	3	-	-	2	-	-	-	
07. Solok	87	233	1	1	-	-	-	-	8	-	
08. Padang Panjang	77	210	-	-	-	-	-	-	1	-	
09. Muara Labuh	83	167	-	-	-	-	-	-	1	-	
10. Sijunjung	119	247	-	-	-	-	-	-	6	-	
11. Koto Baru	135	326	-	-	-	-	-	-	7	-	
12. Painan	83	208	-	1	-	-	-	-	1	-	
13. Lubuk Sikaping	78	193	1	-	-	-	-	-	1	-	
14. Talu	147	298	5	2	-	-	-	-	1	-	
15. Maninjau	27	112	-	-	-	-	-	-	-	-	
16. Lima Puluh Kota	115	313	1	-	-	-	6	-	6	-	
17. Lubuk Basung	69	213	-	-	-	-	-	-	2	-	
18. Pulau Punjung	1	22	-	-	-	-	-	-	-	-	
Jumlah/ <i>Total</i>	2018	2 081	5 412	15	8	-	-	8	-	59	-
	2017	1 898	5 021	17	10	-	-	16	1	41	-
	2016	1 844	4 759	15	11	-	-	14	-	35	2
	2015	1 752	4 463	9	3	1	-	6	1	41	-
	2014	1 775	4 267	9	9	2	-	19	2	20	2

Bersambung/*To be Continued...*

Tabel 4.5.9 Lanjutan/*Continued*
Table

Pengadilan Agama <i>Religious Court</i>	A. Perkawinan/ <i>Marriage</i>								B. Ekonomi Syariah	C. Kewarisan
	Penunjang Lain Sdg Wali	Ganti Rugi Thd Wali	Asal Usul Anak	Pen. Kawin Campuran	Isbath Nikah	Izin Kawin	Dispensasi Kawin	Wali Adhol		
(1)	(21)	(22)	(23)	(24)	(25)	(26)	(27)	(28)	(29)	(30)
01. Padang	-	-	-	-	593	-	5	9	-	4
02. Pariaman	-	-	-	-	228	-	1	3	-	-
03. Batusangkar	-	-	-	-	81	-	10	1	-	-
04. Bukittinggi	-	-	1	-	66	-	2	8	1	2
05. Payakumbuh	-	-	-	-	193	-	16	4	1	1
06. Sawahlunto	-	-	-	-	13	-	6	-	-	1
07. Solok	-	-	-	-	26	-	6	7	-	-
08. Padang Panjang	-	-	-	-	34	-	1	-	-	-
09. Muara Labuh	-	-	-	-	59	-	7	3	-	-
10. Sijunjung	-	-	-	-	46	-	7	-	-	-
11. Koto Baru	-	-	-	-	37	-	35	2	-	-
12. Painan	-	-	1	-	91	-	4	-	-	-
13. Lubuk Sikaping	-	-	-	-	175	-	5	-	-	-
14. Talu	-	-	-	-	263	-	31	2	-	1
15. Maninjau	-	-	2	-	26	-	3	-	-	-
16. Lima Puluh Kota	-	-	1	-	88	-	15	3	-	1
17. Lubuk Basung	-	-	-	-	134	-	5	2	-	-
18. Pulau Punjung	-	-	-	-	3	-	-	-	-	-
Jumlah/ <i>Total</i>	2018	-	-	5	-	2 156	-	159	44	2 10
	2017	5	-	2	-	2 538	4	131	25	3 18
	2016	3	-	9	-	3 010	1	95	25	- 14
	2015	1	-	5	-	2 423	-	99	34	- 20
	2014	10	-	6	-	2 448	1	87	27	1 32

Bersambung/*To be Continued...*

Tabel 4.5.9 Lanjutan/*Continued*
Table

Pengadilan Agama Religious Court	D. Wasiat	E. Hibah	F. Wakaf	G. Zakat/ Infak Shodaqoh	H. P3HP/ Penetapan Ahli Waris	I. Lain-Lain	Ditolak	Tidak Diterima	Gugur	Dicoret Dari Register	Jumlah	Sisa Akhir Bulan
(1)	(31)	(32)	(33)	(34)	(35)	(36)	(37)	(38)	(39)	(40)	(41)	(42)
01. Padang	-	-	-	-	23	6	18	56	85	21	2 291	213
02. Pariaman	-	-	-	-	1	-	12	7	17	4	1 047	82
03. Batusangkar	-	-	-	-	4	4	1	3	7	7	700	16
04. Bukittinggi	-	-	-	-	9	2	9	10	10	6	874	129
05. Payakumbuh	-	-	-	-	4	-	14	5	19	10	875	13
06. Sawahlunto	-	-	-	-	-	2	-	-	7	-	293	6
07. Solok	-	-	-	-	-	-	6	3	7	1	411	2
08. Padang Panjang	-	-	-	-	1	-	5	3	8	-	365	3
09. Muara Labuh	-	-	-	-	-	-	2	-	9	1	357	1
10. Sijunjung	-	-	-	-	2	3	5	5	5	9	465	4
11. Koto Baru	-	-	-	-	3	-	-	-	5	5	590	2
12. Painan	-	-	-	-	1	8	7	5	13	7	434	3
13. Lubuk Sikaping	-	-	-	-	2	4	3	1	8	2	489	10
14. Talu	-	-	-	-	4	-	3	3	9	9	824	70
15. Maninjau	-	-	-	-	2	2	-	1	2	-	197	19
16. Lima Puluh Kota	-	-	-	-	3	17	1	2	4	2	585	9
17. Lubuk Basung	-	-	-	-	1	-	7	1	7	6	503	-
18. Pulau Punjung	-	-	-	-	-	-	-	-	-	-	26	26
Jumlah/Total	2018	-	-	-	60	48	93	105	222	90	11 326	608
	2017	-	-	-	40	54	127	117	154	94	10 987	677
	2016	-	-	-	30	57	124	80	164	98	10 954	710
	2015	1	-	-	14	12	102	77	129	90	9 954	1735
	2014	-	-	-	23	17	117	68	188	85	9 841	800

Catatan/Note : ' : Angka Diperbaiki/ *Revised Figures*

Sumber : Pengadilan Tinggi Agama Sumatera Barat

Source : *High Religious Court of Sumatera Barat*

Tabel 4.5.10 Jumlah Penduduk Menurut Agama yang Dianut dan Kabupaten/Kota di
Table Provinsi Sumatera Barat, 2018
Population by Religion and Regency/Municipality in Sumatera Barat Province, 2018

Kabupaten/Kota Regency/Municipality	Islam Moslem	Protestan Protestan	Katolik Catholic	Hindu Hindu	Budha Buddhist	Jumlah Total
(1)	(2)	(3)	(4)	(5)	(6)	(7)
Kabupaten/Regency						
1. Kep. Mentawai	21 345	43 559	24 002	-	-	88 906
2. Pesisir Selatan	567 356	-	-	-	-	567 356
3. Solok	408 148	234	-	-	-	408 382
4. Sijunjung	217 023	100	31	-	-	217 154
5. Tanah Datar	367 282	19	14	9	-	367 324
6. Padang Pariaman	407 921	175	520	-	-	408 616
7. Agam	513 417	660	1 139	3	-	515 219
8. Lima Puluh Kota	372 211	161	154	-	-	372 526
9. Pasaman	268 017	346	186	11	-	268 560
10. Solok Selatan	201 102	855	157	9	26	202 149
11. Dharmasraya	193 323	246	64	5	-	193 638
12. Pasaman Barat	410 368	1 639	2 609	-	64	414 680
Kota/Municipality						
1. Padang	844 715	6 123	11 746	1 122	2 416	866 122
2. Solok	62 762	535	568	4	2	63 871
3. Sawahlunto	62 244	138	168	-	-	62 550
4. Padang Panjang	52 941	343	415	-	-	53 699
5. Bukittinggi	117 623	2 093	1 316	29	216	121 277
6. Payakumbuh	133 447	539	346	11	139	134 482
7. Pariaman	85 146	61	121	-	-	85 328
Jumlah/Total	5 306 391	57 826	43 556	1 203	2 863	5 411 839

Sumber : Kementerian Agama Provinsi Sumatera Barat
Source : Ministry of Religious Affairs of Sumatera Barat Province

Tabel 4.5.11 Jumlah Tempat Peribadatan Menurut Kabupaten/Kota di Provinsi Sumatera Barat, 2018
Table *Number of Worship Facilities by Regency/Municipality in Sumatera Barat Province, 2018*

Kabupaten/Kota Regency/Municipality	Islam Moslem		Protestan Protestan		Katholik Chatolic		Budha Budhism	Hindu Hindu	Khong- hucu Konghucu
	Mesjid Mosque	Mushola Langgar Private/ Mosque	Gereja Church	Rumah Kebaktian House of God	Gereja Church	Rumah Kebaktian House of God	Vihara Setia	Pura Pura	Kelen- teng Kelenteng
(1)	(2)	(3)	(4)	(5)	(6)	(7)	(8)	(9)	(10)
Kabupaten/Regency									
1. Kep. Mentawai	114	43	211	-	8	100	-	-	-
2. Pesisir Selatan	509	740	-	-	-	-	-	-	-
3. Solok	318	1 089	-	-	-	-	-	-	-
4. Sijunjung	189	543	-	-	-	-	-	-	-
5. Tanah Datar	327	459	-	-	-	-	-	-	-
6. Padang Pariaman	334	522	4	-	1	-	-	-	-
7. Agam	556	1 092	-	-	-	-	-	-	-
8. Lima Puluh Kota	443	945	-	-	-	-	-	-	-
9. Pasaman	451	492	1	-	1	-	-	-	-
10. Solok Selatan	173	256	-	-	-	-	-	-	-
11. Dharmasraya	220	572	-	-	-	-	-	-	-
12. Pasaman Barat	454	419	-	-	2	-	-	-	-
Kota/Municipality									
1. Padang	634	998	10	-	5	-	5	1	-
2. Solok	53	86	-	-	-	-	-	-	-
3. Sawahlunto	48	473	1	-	1	-	-	-	-
4. Padang Panjang	43	63	2	-	1	-	-	-	-
5. Bukittinggi	46	97	1	-	1	-	1	-	-
6. Payakumbuh	83	306	-	-	-	-	1	-	-
7. Pariaman	112	343	-	-	-	-	-	-	-
Jumlah/Total	2018	5 107	9 538	230	-	20	100	7	1
	2017	5 012	9 790	223	-	10	100	8	1
	2016	4 974	12 444	225	-	14	96	8	1
	2015	4 854	12 370	18	3	10	106	8	1
	2014	4 753	8 569	297	6	49	77	4	1

Sumber : Kementerian Agama Provinsi Sumatera Barat
 Source : Ministry of Religious Affairs of Sumatera Barat Province

Tabel 4.5.12 Banyaknya Zakat yang Dikelola oleh Kementerian Agama di Provinsi Sumatera Barat, 2018
Number of Islamic Tith (zakat) Manager by Dept of Religious in Sumatera Barat Province, 2018

Kabupaten/Kota Regency/Municipality	Nilai Zakat/Value Islamic Tith (Rp.)		Nilai Value (Rp)
	Zakat Fitrah	Zakat Mal	
(1)	(2)	(3)	(4)
Kabupaten/Regency			
1. Kep. Mentawai	-	-	-
2. Pesisir Selatan	5 618 559 100	2 786 028 128	8 404 587 228
3. Solok	5 579 595 578	4 336 927 107	9 916 522 684
4. Sijunjung	2 435 608 886	8 729 050 000	11 164 658 886
5. Tanah Datar	7 397 637 500	10 096 940 409	17 494 577 909
6. Padang Pariaman	203 996 320	6 647 690 515	6 851 686 835
7. Agam	7 504 857 800	9 545 065 585	17 049 923 385
8. Lima Puluh Kota	4 569 797 210	2 243 489 492	6 813 286 702
9. Pasaman	3 298 081 554	4 961 513 380	8 259 594 934
10. Solok Selatan	1 033 241 000	2 482 241 491	3 515 482 491
11. Dharmasraya	239 118 000	3 769 801 750	4 008 919 750
12. Pasaman Barat	5 524 631 594	279 429 700	5 804 061 294
Kota/Municipality			
1. Padang	1 100 000 000	24 791 259 029	25 891 259 029
2. Solok	192 563 250	1 867 855 770	2 060 419 020
3. Sawahlunto	725 362 880	2 584 379 183	3 309 742 063
4. Padang Panjang	1 438 992 500	2 198 007 551	3 637 000 051
5. Bukittinggi	3 082 101 550	2 090 141 770	5 172 243 320
6. Payakumbuh	356 674 945	3 954 726 348	4 311 401 293
7. Pariaman	1 094 775 000	3 958 601 188	5 053 376 188
Sumatera Barat	2018	51 395 594 666	97 323 148 397
	2017	46 723 267 878	88 475 589 452
	2016	38 752 942 994	79 424 051 103
	2015	38 964 516 280	91 851 783 851
	2014	39 354 516 280	34 171 896 126

Sumber : Kementerian Agama Provinsi Sumatera Barat
 Source : Ministry of Religious Affairs of Sumatera Barat Province

Tabel 4.5.13 Jumlah Pondok Pesantren di Provinsi Sumatera Barat, 2018
Table *Number of Faculties Within Islamic Boarding School in Sumatera Barat Province, 2018*

Kabupaten/Kota Regency/Municipality	Jenis Pondok Pesantren Type Boarding School			Jumlah Total	
	Salafiyah	Khalafiyah	Kombinasi		
(1)	(2)	(3)	(4)	(5)	
Kabupaten/Regency					
1. Kep. Mentawai	-	-	-	-	
2. Pesisir Selatan	2	7	-	9	
3. Solok	4	9	-	13	
4. Sijunjung	1	2	-	3	
5. Tanah Datar	4	18	-	22	
6. Padang Pariaman	31	2	-	33	
7. Agam	5	30	-	35	
8. Lima Puluh Kota	-	11	-	11	
9. Pasaman	3	6	-	9	
10. Solok Selatan	1	3	-	4	
11. Dharmasraya	-	12	-	12	
12. Pasaman Barat	2	25	-	27	
Kota/Municipality					
1. Padang	2	12	-	14	
2. Solok	2	1	-	3	
3. Sawahlunto	-	1	-	1	
4. Padang Panjang	-	6	-	6	
5. Bukittinggi	-	4	-	4	
6. Payakumbuh	1	4	-	5	
7. Pariaman	2	2	-	4	
Sumatera Barat	2018	60	155	-	215
	2017	59	153	4	216
	2016	12	196	3	211
	2015	16	196	-	212
	2014	24	189	189	213

Sumber : Kementerian Agama Provinsi Sumatera Barat
 Source : Ministry of Religious Affairs of Sumatera Barat Province

Tabel 4.5.14 Jumlah Tenaga Pengajar pada Pondok Pesantren Menurut Jabatan dan Kabupaten/Kota di Provinsi Sumatera Barat, 2018
Number of Islamic Boarding School Teacher by Function and Regency/Municipality in Sumatera Barat Province, 2018

Kabupaten/Kota Regency/Municipality	Jenis Tenaga Pengajar Kind of Teacher in Moslem				Jumlah Total
	Kyai	Badal Kyai	Ustadz	Dosen	
(1)	(2)	(3)	(4)	(5)	(6)
Kabupaten/Regency					
1. Kep. Mentawai	-	-	-	-	-
2. Pesisir Selatan	2	2	37	-	41
3. Solok	19	12	364	-	395
4. Sijunjung	82	27	171	-	280
5. Tanah Datar	86	25	605	-	716
6. Padang Pariaman	40	13	178	-	231
7. Agam	56	51	825	-	932
8. Lima Puluh Kota	21	16	209	-	246
9. Pasaman	1	8	202	-	211
10. Solok Selatan	5	9	88	-	102
11. Dharmasraya	9	12	112	-	133
12. Pasaman Barat	170	34	395	-	599
Kota/Municipality					
1. Padang	83	41	434	-	558
2. Solok	-	-	80	-	80
3. Sawahlunto	-	-	27	-	27
4. Padang Panjang	6	2	252	-	260
5. Bukittinggi	3	-	95	-	98
6. Payakumbuh	5	3	229	-	237
7. Pariaman	5	9	22	-	36
Sumatera Barat	2018	593	264	4 325	- 5 182
	2017	550	244	3 790	- 4 584
	2016	280	199	4 219	- 4 698
	2015	522	225	5 939	- 6 686
	2014	262	180	4 222	- 4 664

Sumber : Kementerian Agama Provinsi Sumatera Barat

Source : Ministry of Religious Affairs of Sumatera Barat Province

Tabel 4.5.15 Jumlah Santri Pondok Pasantren di Provinsi Sumatera Barat, 2018
Table Number of Students Within Islamic Boarding School in Sumatera Barat Province, 2018

Kabupaten/Kota Regency/Municipality	Banyak Santri			Jumlah Total	
	Salafiyah	Khalafiyah	Kombinasi		
(1)	(2)	(3)	(3)	(4)	
Kabupaten/Regency					
1. Kep. Mentawai	-	-	-	-	
2. Pesisir Selatan	-	234	-	234	
3. Solok	199	1 825	-	2 024	
4. Sijunjung	69	281	-	350	
5. Tanah Datar	93	3 355	-	3 448	
6. Padang Pariaman	1 615	73	-	1 688	
7. Agam	91	3 275	-	3 366	
8. Lima Puluh Kota	-	1 721	-	1 721	
9. Pasaman	35	731	-	766	
10. Solok Selatan	-	428	-	428	
11. Dharmasraya	-	1 155	-	1 155	
12. Pasaman Barat	40	5 141	-	5 181	
Kota/Municipality					
1. Padang	190	3 199	-	3 389	
2. Solok	37	500	-	537	
3. Sawahlunto	15	380	-	395	
4. Padang Panjang	-	1 663	-	1 663	
5. Bukittinggi	-	515	-	515	
6. Payakumbuh	22	2 160	-	2 182	
7. Pariaman	22	200	-	222	
Sumatera Barat	2018	2 428	26 836	-	29 264
	2017	2 267	28 517	68	30 852
	2016	753	33 494	...	34 247
	2015	1 441	37 680	...	39 121
	2014	1 334	31 109	...	32 443

Sumber : Kementerian Agama Provinsi Sumatera Barat
 Source : Ministry of Religious Affairs of Sumatera Barat Province

Tabel 4.5.16 Jumlah Kejadian Bencana Alam Menurut Kabupaten/Kota di Provinsi Sumatera Barat, 2018
Number of Natural Disaster Events by Regency/Municipality in Sumatera Barat Province, 2018

Kabupaten/Kota Regency/Municipality	Gempa Bumi Earthquake	Tsunami Tsunami	Gempa Bumi dan Tsunami Earthquake and Tsunami	Letusan Gunung Api Volcanic Eruption	Tanah Longsor Landslide
(1)	(2)	(3)	(4)	(5)	(6)
Kabupaten/Regency					
1. Kep. Mentawai	-	-	-	-	-
2. Pesisir Selatan	-	-	-	-	-
3. Solok	1	-	-	-	-
4. Sijunjung	-	-	-	-	-
5. Tanah Datar	-	-	-	2	1
6. Padang Pariaman	-	-	-	-	5
7. Agam	-	-	-	-	2
8. Lima Puluh Kota	-	-	-	-	2
9. Pasaman	-	-	-	-	-
10. Solok Selatan	-	-	-	-	-
11. Dharmasraya	-	-	-	-	-
12. Pasaman Barat	-	-	-	-	-
Kota/Municipality					
1. Padang	1	-	-	-	1
2. Solok	-	-	-	-	-
3. Sawahlunto	-	-	-	-	1
4. Padang Panjang	-	-	-	-	-
5. Bukittinggi	-	-	-	-	1
6. Payakumbuh	-	-	-	-	-
7. Pariaman	-	-	-	-	1
Sumatera Barat	2	-	-	2	14

Bersambung/To be Continued.....

Tabel 4.5.16 Lanjutan/*Continued*
Table

Kabupaten/Kota <i>Regency/Municipality</i>	Banjir <i>Flood</i>	Kekeringan <i>Drought</i>	Kebakaran Hutan dan Lahan <i>Forest and Land Fires</i>	Angin Puting Beliung <i>Tornado</i>	Gelombang Pasang/ Abrasi <i>Tidal Wave/ Abrasion</i>
(1)	(7)	(8)	(9)	(10)	(11)
<i>Kabupaten/Regency</i>					
1. Kep. Mentawai	4	-	-	-	-
2. Pesisir Selatan	2	-	-	-	-
3. Solok	3	-	1	-	-
4. Sijunjung	5	-	-	-	-
5. Tanah Datar	1	-	-	-	-
6. Padang Pariaman	6	-	-	14	1
7. Agam	5	-	-	1	-
8. Lima Puluh Kota	5	-	-	4	-
9. Pasaman	5	-	-	-	-
10. Solok Selatan	1	-	-	2	-
11. Dharmasraya	1	-	-	-	-
12. Pasaman Barat	5	-	-	-	-
<i>Kota/Municipality</i>					
1. Padang	2	-	-	2	1
2. Solok	2	-	-	1	-
3. Sawahlunto	-	-	-	1	-
4. Padang Panjang	-	-	-	-	-
5. Bukittinggi	3	-	-	-	-
6. Payakumbuh	-	-	-	-	-
7. Pariaman	-	-	-	-	-
Sumatera Barat	50	-	1	25	2

Sumber : Badan Nasional Penanggulangan Bencana
 Source : *National Agency for Disaster Management*

Tabel 4.5.17 Jumlah Korban yang Diakibatkan Bencana Alam Menurut Kabupaten/Kota di Provinsi Sumatera Barat, 2018
Number of Victims Due to Natural Disaster by Regency/Municipality in Sumatera Barat Province, 2018

Kabupaten/Kota <i>Regency/Municipality</i>	Gempa Bumi <i>Earthquake</i>			Tsunami <i>Tsunami</i>		
	Meninggal dan Hilang <i>Fatality and Missing</i>	Luka-Luka <i>Injured</i>	Terdampak dan Mengungsi <i>Affected and Evacuated</i>	Meninggal dan Hilang <i>Fatality and Missing</i>	Luka-Luka <i>Injured</i>	Terdampak dan Mengungsi <i>Affected and Evacuated</i>
(1)	(2)	(3)	(4)	(5)	(6)	(7)
Kabupaten/Regency						
1. Kep. Mentawai	-	-	-	-	-	-
2. Pesisir Selatan	-	-	-	-	-	-
3. Solok	1	8	54	-	-	-
4. Sijunjung	-	-	-	-	-	-
5. Tanah Datar	-	-	-	-	-	-
6. Padang Pariaman	-	-	-	-	-	-
7. Agam	-	-	-	-	-	-
8. Lima Puluh Kota	-	-	-	-	-	-
9. Pasaman	-	-	-	-	-	-
10. Solok Selatan	-	-	-	-	-	-
11. Dharmasraya	-	-	-	-	-	-
12. Pasaman Barat	-	-	-	-	-	-
Kota/Municipality						
1. Padang	-	-	-	-	-	-
2. Solok	-	-	-	-	-	-
3. Sawahlunto	-	-	-	-	-	-
4. Padang Panjang	-	-	-	-	-	-
5. Bukittinggi	-	-	-	-	-	-
6. Payakumbuh	-	-	-	-	-	-
7. Pariaman	-	-	-	-	-	-
Sumatera Barat	1	8	54	-	-	-

Bersambung/To be Continued.....

Tabel 4.5.17 Lanjutan/*Continued*
Table

Kabupaten/Kota <i>Regency/Municipality</i>	Gempa Bumi dan Tsunami <i>Earthquake and Tsunami</i>			Letusan Gunung Api <i>Volcanic Eruption</i>		
	Meninggal dan Hilang <i>Fatality and Missing</i>	Luka-Luka <i>Injured</i>	Terdampak dan Men- gungsi <i>Affected and Evacuated</i>	Meninggal dan Hilang <i>Fatality and Miss- ing</i>	Luka-Luka <i>Injured</i>	Terdampak dan Men- gungsi <i>Affected and Eva- cuated</i>
(1)	(8)	(9)	(10)	(11)	(12)	(13)
Kabupaten/Regency						
1. Kep. Mentawai	-	-	-	-	-	-
2. Pesisir Selatan	-	-	-	-	-	-
3. Solok	-	-	-	-	-	-
4. Sijunjung	-	-	-	-	-	-
5. Tanah Datar	-	-	-	-	-	-
6. Padang Pariaman	-	-	-	-	-	-
7. Agam	-	-	-	-	-	-
8. Lima Puluh Kota	-	-	-	-	-	-
9. Pasaman	-	-	-	-	-	-
10. Solok Selatan	-	-	-	-	-	-
11. Dharmasraya	-	-	-	-	-	-
12. Pasaman Barat	-	-	-	-	-	-
Kota/Municipality						
1. Padang	-	-	-	-	-	-
2. Solok	-	-	-	-	-	-
3. Sawahlunto	-	-	-	-	-	-
4. Padang Panjang	-	-	-	-	-	-
5. Bukittinggi	-	-	-	-	-	-
6. Payakumbuh	-	-	-	-	-	-
7. Pariaman	-	-	-	-	-	-
Sumatera Barat	-	-	-	-	-	-

Bersambung/*To be Continued.....*

Tabel 4.5.17 Lanjutan/*Continued*
Table

Kabupaten/Kota <i>Regency/Municipality</i>	Tanah Longsor <i>Landslide</i>			Banjir <i>Floods</i>		
	Meninggal dan Hilang <i>Fatality and Missing</i>	Luka-Luka <i>Injured</i>	Terdampak dan Me- ngungsi <i>Affected and Evacuated</i>	Meninggal dan Hilang <i>Fatality and Miss- ing</i>	Luka-Luka <i>Injured</i>	Terdampak dan Me- ngungsi <i>Affected and E- vacuated</i>
(1)	(14)	(15)	(16)	(17)	(18)	(19)
Kabupaten/Regency						
1. Kep. Mentawai	-	-	-	-	-	-
2. Pesisir Selatan	-	-	-	-	-	-
3. Solok	-	-	-	1	3	3 516
4. Sijunjung	-	-	-	1	2	6
5. Tanah Datar	-	-	-	6	11	24
6. Padang Pariaman	3	-	19	-	-	123
7. Agam	-	1	-	-	2	1 469
8. Lima Puluh Kota	1	3	-	1	-	645
9. Pasaman	-	-	-	1	-	7 570
10. Solok Selatan	-	-	-	-	-	75
11. Dharmasraya	-	-	-	-	-	-
12. Pasaman Barat	-	-	-	1	-	1 050
Kota/Municipality						
1. Padang	1	4	-	2	-	6 074
2. Solok	-	-	-	-	-	1 070
3. Sawahlunto	-	-	22	-	-	-
4. Padang Panjang	-	-	-	-	-	-
5. Bukittinggi	-	-	-	-	-	256
6. Payakumbuh	-	-	-	-	-	-
7. Pariaman	-	-	-	-	-	-
Sumatera Barat	1	4	22	2	-	7 400

Bersambung/*To be Continued.....*

Tabel 4.5.17 Lanjutan/*Continued*
Table

Kabupaten/Kota <i>Regency/Municipality</i>	Kekeringan <i>Drought</i>			Kebakaran Hutan dan Lahan <i>Forest and Land Fires</i>		
	Meninggal dan Hilang <i>Fatality and Missing</i>	Luka-Luka <i>Injured</i>	Terdampak dan Me- ngungsi <i>Affected and Evacuated</i>	Meninggal dan Hilang <i>Fatality and Miss- ing</i>	Luka-Luka <i>Injured</i>	Terdampak dan Me- ngungsi <i>Affected and Eva- cuated</i>
(1)	(20)	(21)	(22)	(23)	(24)	(25)
Kabupaten/Regency						
1. Kep. Mentawai	-	-	-	-	-	-
2. Pesisir Selatan	-	-	-	-	-	-
3. Solok	-	-	-	-	-	-
4. Sijunjung	-	-	-	-	-	-
5. Tanah Datar	-	-	-	-	-	-
6. Padang Pariaman	-	-	-	-	-	-
7. Agam	-	-	-	-	-	-
8. Lima Puluh Kota	-	-	-	-	-	-
9. Pasaman	-	-	-	-	-	-
10. Solok Selatan	-	-	-	-	-	-
11. Dharmasraya	-	-	-	-	-	-
12. Pasaman Barat	-	-	-	-	-	-
Kota/Municipality						
1. Padang	-	-	-	-	-	-
2. Solok	-	-	-	-	-	-
3. Sawahlunto	-	-	-	-	-	-
4. Padang Panjang	-	-	-	-	-	-
5. Bukittinggi	-	-	-	-	-	-
6. Payakumbuh	-	-	-	-	-	-
7. Pariaman	-	-	-	-	-	-
Sumatera Barat	-	-	-	-	-	-

Bersambung/*To be Continued.....*

Tabel 4.5.17 Lanjutan/*Continued*
Table

Kabupaten/Kota <i>Regency/Municipality</i>	Angin Puting Beliung <i>Tornado</i>			Gelombang Pasang/Abrasi <i>Tidal Wave/Abrasion</i>		
	Meninggal dan Hilang <i>Fatality and Missing</i>	Luka-Luka <i>Injured</i>	Terdampak dan Men- gungsi <i>Affected and Evacuated</i>	Meninggal dan Hilang <i>Fatality and Miss- ing</i>	Luka-Luka <i>Injured</i>	Terdampak dan Men- gungsi <i>Affected and Evacu- ated</i>
(1)	(26)	(27)	(28)	(29)	(30)	(31)
Kabupaten/Regency						
1. Kep. Mentawai	-	-	-	-	-	-
2. Pesisir Selatan	-	-	-	-	-	-
3. Solok	-	-	-	-	-	-
4. Sijunjung	-	-	-	-	-	-
5. Tanah Datar	-	-	-	-	-	-
6. Padang Pariaman	-	-	90	-	-	-
7. Agam	1	2	-	-	-	-
8. Lima Puluh Kota	-	-	15	-	-	-
9. Pasaman	-	-	-	-	-	-
10. Solok Selatan	-	-	-	-	-	-
11. Dharmasraya	-	-	-	-	-	-
12. Pasaman Barat	-	-	-	-	-	-
Kota/Municipality						
1. Padang	-	-	-	-	-	140
2. Solok	-	-	-	-	-	-
3. Sawahlunto	-	-	-	-	-	-
4. Padang Panjang	-	-	-	-	-	-
5. Bukittinggi	-	-	-	-	-	-
6. Payakumbuh	-	-	-	-	-	-
7. Pariaman	-	-	-	-	-	-
Sumatera Barat	1	2	105	-	-	140

Sumber : Badan Nasional Penanggulangan Bencana
Source : *National Agency for Disaster Management*

Tabel 4.5.18 Jumlah Kerusakan Rumah Diakibatkan Bencana Alam Menurut Kabupaten/Kota di Provinsi Sumatera Barat, 2018
Number of Damaged Houses Due to Natural Disaster by Regency/Municipality in Sumatera Barat Province, 2018

Kabupaten/Kota <i>Regency/Municipality</i>	Rusak Berat <i>Severely Damaged</i>	Rusak Sedang <i>Damaged</i>	Rusak Ringan <i>Lightly Damaged</i>	Terendam <i>Submerged</i>
(1)	(2)	(3)	(4)	(5)
Kabupaten/Regency				
1. Kep. Mentawai	-	-	-	95
2. Pesisir Selatan	-	-	-	701
3. Solok	21	9	77	602
4. Sijunjung	26	1	30	41
5. Tanah Datar	11	1	-	285
6. Padang Pariaman	17	18	32	131
7. Agam	1	3	9	28
8. Lima Puluh Kota	5	-	3	626
9. Pasaman	69	-	-	648
10. Solok Selatan	-	1	2	15
11. Dharmasraya	-	-	-	12
12. Pasaman Barat	2	-	-	716
Kota/Municipality				
1. Padang	12	33	28	1 450
2. Solok	-	-	1	5
3. Sawahlunto	4	-	13	-
4. Padang Panjang	-	-	-	-
5. Bukittinggi	-	-	-	30
6. Payakumbuh	-	-	-	-
7. Pariaman	1	-	-	-
Sumatera Barat	169	66	195	5 385

Sumber : Badan Nasional Penanggulangan Bencana
 Source : National Agency for Disaster Management

Tabel 4.5.19 Jumlah Desa/Kelurahan/Nagari Rawan Bencana Menurut Kabupaten/Kota di Provinsi Sumatera Barat, 2018
Number of Villages that Disaster Prone Area by Regency/Municipality in Sumatera Barat Province, 2018

Kabupaten/Kota Regency/Municipality	Banjir/Flood	Tanah Longsor Landslide	Gempa Tektonik Earthquake	Angin Puting Beluung Tornado	Gunung Api/ Gempa Vulkanik Quake Vulcanic
(1)	(2)	(3)	(4)	(5)	(6)
Kabupaten/Regency					
1. Kep. Mentawai	7	9	-	11	-
2. Pesisir Selatan	7	6	-	33	-
3. Solok	6	16	1	16	-
4. Sijunjung	13	17	-	79	-
5. Tanah Datar	6	22	-	31	-
6. Padang Pariaman	4	5	-	78	-
7. Agam	21	48	-	49	-
8. Lima Puluh Kota	12	18	-	22	-
9. Pasaman	5	3	-	60	-
10. Solok Selatan	9	7	-	19	-
11. Dharmasraya	11	1	-	11	-
12. Pasaman Barat	6	3	-	3	-
Kota/Municipality					
1. Padang	3	2	1	56	-
2. Solok	4	-	-	10	-
3. Sawahlunto	1	22	-	45	-
4. Padang Panjang		10	-	41	-
5. Bukittinggi	17	11	-	27	-
6. Payakumbuh	1	-	-	31	-
7. Pariaman	-	-	-	-	-
Sumatera Barat	2018	133	200	622	-
	2017	61	65	309	1
	2016	144	108	107	8
	2015	454	295	312	122
	2014	220	275	214	137

Bersambung/To be Continued.....

Tabel 4.5.19 Lanjutan/*Continued*
Table

Kabupaten/Kota Regency/Municipality		Kebakaran/ <i>Fire</i>	Abrasi Pantai <i>Abrasion</i>	Tsunami <i>Tsunami</i>
(1)		(7)	(8)	(9)
Kabupaten/ <i>Regency</i>				
1. Kep. Mentawai		7	-	-
2. Pesisir Selatan		-	1	-
3. Solok		1	-	-
4. Sijunjung		17	-	-
5. Tanah Datar		2	-	-
6. Padang Pariaman		-	1	-
7. Agam		5	-	-
8. Lima Puluh Kota		6	-	-
9. Pasaman		-	-	-
10. Solok Selatan		1	-	-
11. Dharmasraya		-	-	-
12. Pasaman Barat		-	-	-
Kota/ <i>Municipality</i>				
1. Padang		5	-	40
2. Solok		-	-	-
3. Sawahlunto		12	-	-
4. Padang Panjang		6	-	-
5. Bukittinggi		-	-	-
6. Payakumbuh		-	-	-
7. Pariaman		-	-	-
Sumatera Barat	2018	62	2	40
	2017	9	2	-
	2016	254	-	-
	2015	470	62	105
	2014	428	59	78

Sumber : Badan Penanggulangan Bencana Daerah Provinsi Sumatera Barat
Source : *Regional Disaster Management Agency of Sumatera Barat Province*

Tabel 4.5.20 Jumlah Desa¹/Kelurahan yang Mengalami Bencana Alam² Menurut Kabupaten/Kota di Provinsi Sumatera Barat, 2011, 2014 dan 2018
Number of Villages¹ that Had Natural Disaster² by Regency/Municipality in Sumatera Barat Province, 2011, 2014 dan 2018

Kabupaten/Kota Regency/Municipality	Banjir Flood			Gempa Bumi Earthquake		
	2011	2014	2018	2011	2014	2018
(1)	(2)	(3)	(4)	(5)	(6)	(7)
Kabupaten/Regency						
1. Kep. Mentawai	15	15	14	34	8	23
2. Pesisir Selatan	44	90	101	69	25	107
3. Solok	17	16	19	29	17	27
4. Sijunjung	27	23	29	2	-	-
5. Tanah Datar	6	1	5	22	1	18
6. Padang Pariaman	32	15	30	60	-	62
7. Agam	10	11	7	37	8	20
8. Lima Puluh Kota	33	23	32	6	1	16
9. Pasaman	23	19	29	14	4	11
10. Solok Selatan	21	14	28	7	10	9
11. Dharmasraya	24	18	24	-	-	8
12. Pasaman Barat	14	12	23	18	2	20
Kota/Municipality						
1. Padang	20	23	51	104	2	2
2. Solok	1	3	9	-	-	2
3. Sawahlunto	5	4	1	4	-	3
4. Padang Panjang	1	-	8	15	-	-
5. Bukittinggi	-	2	12	-	-	12
6. Payakumbuh	10	10	3	4	-	8
7. Pariaman	12	7	15	71	-	18
Sumatera Barat	315	306	440	496	78	366

Bersambung/To be Continued.....

Tabel 4.5.20 Lanjutan/*Continued*
Table

Kabupaten/Kota <i>Regency/Municipality</i>	Tanah Longsor <i>Landslide</i>		
	2011	2014	2018
(1)	(8)	(9)	(10)
Kabupaten/Regency			
1. Kep. Mentawai	1	1	6
2. Pesisir Selatan	24	29	23
3. Solok	30	34	35
4. Sijunjung	17	17	21
5. Tanah Datar	23	21	33
6. Padang Pariaman	25	21	25
7. Agam	22	23	26
8. Lima Puluh Kota	31	22	30
9. Pasaman	17	14	13
10. Solok Selatan	7	3	11
11. Dharmasraya	3	3	3
12. Pasaman Barat	4	1	12
Kota/Municipality			
1. Padang	15	11	22
2. Solok	-	2	1
3. Sawahlunto	18	20	21
4. Padang Panjang	1	-	2
5. Bukittinggi	1	1	8
6. Payakumbuh	1	1	-
7. Pariaman	4	1	1
Sumatera Barat	244	225	293

Catatan/Note :

¹ Nagari di Provinsi Sumatera Barat/*The Nagari in the Province of Sumatera Barat*

² Terjadi dalam tiga tahun terakhir sampai saat pencacahan/*Occured during the last three years by the time of enumeration*

Sumber : BPS Provinsi Sumatera Barat, Potensi Desa 2011, 2014 dan 2018

Source : BPS-Statistics Sumatera Barat Province, Village Potential, 2011, 2014 and 2018

Tabel 4.5.21 Jumlah Penerima Bantuan (Kepala Keluarga) dan Anggaran Bantuan Sosial Pangan Menurut Kabupaten/Kota di Provinsi Sumatera Barat, 2018
Number of Aid Recipients (head of household) and Food Social Assistance Budget by Regency/Municipality in Sumatera Barat Province, 2018

Kabupaten/Kota Regency/Municipality	Jumlah Penerima Bantuan (kepala keluarga) Number of Beneficiaries (head of household)		Jumlah Anggaran (rupiah) Budget Amount (rupiahs)	
	Rencana Planning	Realisasi Realization	Rencana Planning	Realisasi Realization
(1)	(2)	(3)	(4)	(5)
Kabupaten/Regency				
1. Kep. Mentawai	21 868	218 680	2 405 480 000	24 054 800 000
2. Pesisir Selatan				
3. Solok	10 799	107 990	1 187 890 000	11 878 900 000
4. Sijunjung	16 771	167 710	1 844 810 000	18 448 100 000
5. Tanah Datar	19 615	196 150	2 157 650 000	21 576 500 000
6. Padang Pariaman	23 612	236 120	2 597 320 000	25 973 200 000
7. Agam	22 451	224 510	2 469 610 000	24 696 100 000
8. Lima Puluh Kota	18 174	181 660	1 999 140 000	19 982 600 000
9. Pasaman	9 273	92 730	1 020 030 000	10 200 300 000
10. Solok Selatan	8 609	86 090	946 990 000	9 469 900 000
11. Dharmasraya	8 269	79 550	909 590 000	8 750 500 000
12. Pasaman Barat	23 987	239 870	2 638 570 000	26 385 700 000
Kota/Municipality				
1. Padang	27 427	23 110	3 016 970 000	2 542 100 000
2. Solok	2 256	2 141	248 160 000	235 510 000
3. Sawahlunto	1 003	10 030	110 330 000	1 103 300 000
4. Padang Panjang	2 123	20 110	233 530 000	2 212 100 000
5. Bukittinggi	2 908	29 080	319 880 000	3 198 800 000
6. Payakumbuh	5 745	56 470	631 950 000	6 211 700 000
7. Pariaman	2 983	29 830	328 130 000	3 281 300 000
Sumatera Barat	227 873	2 001 831	25 066 030 000	220 201 410 000

Sumber : Kementerian Sosial Republik Indonesia
Source : Ministry of Social Affairs

Tabel 4.5.22 Banyaknya Tenaga Kesejahteraan Sosial Kecamatan (TKSK), Taman Makam Pahlawan, Panti Asuhan, Karang Taruna, Lembaga Kesejahteraan Sosial (LKS)/Organisasi Sosial (Orsos), Pekerja Sosial Masyarakat (PSM) dan TAGANA di Provinsi Sumatera Barat, 2018
Number of Hero Cemetery Foster Homes, Youth Clubs, Social Organization, Social Workers and Youth Disaster Preparedness in Sumatera Barat Province, 2018

Kabupaten/Kota Regency/Municipality	TKSK	TMP/ MPN/ MP	Panti Asuhan Foster Home	Karang Taruna Youth Club	LKS/ Orsos Social Organi- zation	P S M Social Worker	TAGANA (Taruna Siaga Bencana) Youth Disaster
(1)	(2)	(3)	(4)	(5)	(6)	(7)	(8)
Kabupaten/Regency							
1. Kep. Mentawai	10	-	2	43	4	43	56
2. Pesisir Selatan	15	2	6	52	-	182	51
3. Solok	14	1	4	74	4	74	40
4. Sijunjung	8	1	2	50	-	62	38
5. Tanah Datar	14	2	14	50	-	768	22
6. Padang Pariaman	17	1	5	581	7	37	26
7. Agam	16	6	17	82	24	164	23
8. Lima Puluh Kota	13	4	5	79	-	79	23
9. Pasaman	12	1	5	47	6	49	33
10. Solok Selatan	7	1	2	0	7	36	33
11. Dharmasraya	11	-	2	28	-	52	22
12. Pasaman Barat	11	-	6	52	-	11	49
Kota/Municipality							
1. Padang	11	3	25	1 100	41	850	198
2. Solok	2	1	1	13	3	50	17
3. Sawahlunto	4	4	1	38	6	37	28
4. Padang Panjang	2	1	2	16	5	93	23
5. Bukittinggi	3	1	3	22	6	122	16
6. Payakumbuh	5	2	1	62	5	75	16
7. Pariaman	4	-	4	72	5	71	30
Sumatera Barat	2018	179	31	107	2 461	123	2 855
	2017	179	31	104	1 818	154	2 547
	2016	179	31	108	1 760	199	2 354
	2015	179	31	100	1 760	199	2 354
	2014	179	29	106	317	222	2 484

Catatan/Note : ' ' : Angka Diperbaiki/ Revised Figures

Sumber : Dinas Sosial Provinsi Sumatera Barat

Source : Social Extention Service of Sumatera Barat Province

Tabel 4.5.23 Banyaknya Penghuni Panti Asuhan yang Tertangani Menurut Jenis Kelamin dan Kabupaten/Kota di Provinsi Sumatera Barat, 2018
Number of Occupants at Foster Homes by Sex and Regency/Municipality in Sumatera Barat Province, 2018

Kabupaten/Kota Regency/Municipality	Laki-laki Male	Perempuan Female	Jumlah/Total
(1)	(2)	(3)	(4)
Kabupaten/Regency			
1. Kep. Mentawai	37	47	84
2. Pesisir Selatan	111	105	216
3. Solok	134	157	291
4. Sijunjung	26	12	38
5. Tanah Datar	142	182	324
6. Padang Pariaman	68	52	120
7. Agam	112	397	509
8. Lima Puluh Kota	86	89	175
9. Pasaman	37	65	102
10. Solok Selatan	33	17	50
11. Dharmasraya	35	30	65
12. Pasaman Barat	137	125	262
Kota/Municipality			
1. Padang	372	653	1 025
2. Solok	15	18	33
3. Sawahlunto	18	-	18
4. Padang Panjang	53	9	62
5. Bukittinggi	43	51	94
6. Payakumbuh	22	28	50
7. Pariaman	55	92	147
Sumatera Barat	2018	1 536	2 129
	2017	1 838	2 264
	2016	1 892	2 538
	2015	2 336	2 016
	2014	1 883	2 279

Sumber : Dinas Sosial Provinsi Sumatera Barat
 Source : Social Extention Service of Sumatera Barat Province

Tabel 4.5.24 Populasi Penyandang Masalah Kesejahteraan Sosial Menurut Kabupaten/Kota di Provinsi Sumatera Barat, 2018
Population of People With Social Problem by Regency/Municipality in Sumatera Barat Province, 2018

Kabupaten/Kota <i>Regency/Municipality</i>	Anak Terlantar <i>Children With</i>	Wanita Rawan <i>Sosial Ekonomi</i>	Penyandang <i>Disabilitas</i>	Lanjut Usia <i>Terlantar</i>	Fakir Miskin <i>Poor</i>
(1)	(2)	(3)	(4)	(5)	(6)
Kabupaten/Regency					
1. Kep. Mentawai	46	529	423	3 673	17 562
2. Pesisir Selatan	1 357	3 531	1 276	3 118	45 288
3. Solok	463	1 480	654	1 885	38 380
4. Sijunjung	9 266	1 207	727	3 206	21 580
5. Tanah Datar	126	2 826	1 697	1 600	35 377
6. Padang Pariaman	204	4	520	4 085	37 160
7. Agam	623	1 358	1 983	3 365	43 808
8. Lima Puluh Kota	310	483	2 107	7 539	42 636
9. Pasaman	161	1 322	699	1 780	34 281
10. Solok Selatan	114	1 319	438	1 472	14 023
11. Dharmasraya	12	1 093	839	669	16 969
12. Pasaman Barat	295	400	462	2	43 757
Kota/Municipality					
1. Padang	834	95	1 865	1 303	53 000
2. Solok	414	308	261	419	3 415
3. Sawahlunto	53	481	472	676	11 133
4. Padang Panjang	24	278	183	324	3 403
5. Bukittinggi	580	820	390	1 908	6 105
6. Payakumbuh	62	491	277	220	9 946
7. Pariaman	237	801	459	444	7 015
Sumatera Barat	2018	15 181	18 826	15 732	37 688
	2017	17 201	24 581	17 275	41 259
	2016	17 147	24 872	17 219	46 619
	2015	15 956	23 263	17 824	35 371
	2014	53 697	7 211	6 510	27 253

Sumber : Dinas Sosial Provinsi Sumatera Barat
 Source : Social Extention Service of Sumatera Barat Province

Tabel 4.5.25 Banyaknya Korban yang ditimpa Bencana Alam di Provinsi Sumatera Barat, 2018
Table *Number of Natural Disasters Victim in Sumatera Barat Province, 2018*

Kabupaten/Kota <i>Regency/Municipality</i>	Korban/Victims			Jumlah/ <i>Total</i>
	Meninggal dan Hilang/ <i>Dead and Lost</i>	Celaka (Luka/ Sakit) <i>Injured</i>	Lainnya (Menderita, Ter- dampak dan Mengungsi) <i>Others</i>	
(1)	(2)	(3)	(4)	(5)
Kabupaten/Regency				
1. Kep. Mentawai	-	-	-	-
2. Pesisir Selatan	-	-	-	-
3. Solok	-	11	3 246	3 257
4. Sijunjung	-	2	-	2
5. Tanah Datar	-	11	-	11
6. Padang Pariaman	-	-	85	85
7. Agam	-	5	-	5
8. Lima Puluh Kota	-	3	-	3
9. Pasaman	-	-	-	-
10. Solok Selatan	-	-	-	-
11. Dharmasraya	-	-	-	-
12. Pasaman Barat	-	-	-	-
Kota/Municipality				
1. Padang	-	4	3 937	3 941
2. Solok	-	-	-	-
3. Sawahlunto	-	-	-	-
4. Padang Panjang	-	-	-	-
5. Bukittinggi	-	-	-	-
6. Payakumbuh	-	-	-	-
7. Pariaman	3	-	-	3
Sumatera Barat	2018	3	36	7 268
	2017	11	8	36 496
	2016	28	60	5 310
	2015	2	-	2 442
	2014	3	340	13 399

Sumber : Dinas Sosial Provinsi Sumatera Barat
Source : Social Extention Service of Sumatera Barat Province

Tabel 4.5.26 Jumlah Posyandu dan Kader Posyandu Menurut Kabupaten/Kota di Provinsi Sumatera Barat, 2018
Table *Number of Integrated Service Center by Regency/Municipality in Sumatera Barat Province, 2018*

Kabupaten/Kota Regency/Municipality		Jumlah Posyandu Number Inteareted	Jumlah Kader
(1)		(2)	(3)
Kabupaten/Regency			
1. Kep. Mentawai		260	1 300
2. Pesisir Selatan		669	3 345
3. Solok		602	3 010
4. Sijunjung		311	1 555
5. Tanah Datar		603	3 010
6. Padang Pariaman		753	3 765
7. Agam		860	4 300
8. Lima Puluh Kota		549	2 745
9. Pasaman		411	1 500
10. Solok Selatan		281	1 405
11. Dharmasraya		243	1 225
12. Pasaman Barat		452	2 689
Kota/Municipality			
1. Padang		904	4 520
2. Solok		84	370
3. Sawahlunto		103	536
4. Padang Panjang		92	460
5. Bukittinggi		135	675
6. Payakumbuh		165	660
7. Pariaman		137	1 090
Sumatera Barat	2018	7 614	38 160
	2017	7 586	35 769
	2016	7 494	35 741
	2015	7 466	33 959
	2014	7 413	29 933

Sumber : Dinas Pemberdayaan Masyarakat dan Desa Provinsi Sumatera Barat
 Source : Community Empowerment Board Of Sumatera Barat Province

Tabel 4.5.27 Strata Posyandu Menurut Kabupaten/Kota di Provinsi Sumatera Barat, 2018
Table Level of Integrated Service Center by Regency/Municipality in Sumatera Barat Province, 2018

Kabupaten/Kota Regency/Municipality	Strata/Level				
	Pratama	Madya	Purnama	Mandiri	
(1)	(2)	(3)	(4)	(5)	
Kabupaten/Regency					
1. Kep. Mentawai	-	-	234	26	
2. Pesisir Selatan	1	22	214	432	
3. Solok	79	153	307	63	
4. Sijunjung	30	44	194	43	
5. Tanah Datar	98	217	255	33	
6. Padang Pariaman	-	-	542	211	
7. Agam	-	248	452	160	
8. Lima Puluh Kota	60	155	225	109	
9. Pasaman	2	31	341	37	
10. Solok Selatan	-	23	92	166	
11. Dharmasraya	5	25	86	127	
12. Pasaman Barat	6	117	197	132	
Kota/Municipality					
1. Padang	3	162	565	174	
2. Solok	-	-	54	30	
3. Sawahlunto	-	7	-	96	
4. Padang Panjang	-	-	50	42	
5. Bukittinggi	1	34	56	44	
6. Payakumbuh	-	-	79	86	
7. Pariaman	-	-	122	15	
Sumatera Barat	2018	285	1 238	4 065	2 026
	2017	120	1 272	4 278	1 916
	2016	240	1 793	3 747	1 714
	2015	329	1 977	3 441	1 719
	2014	460	2 029	3 716	1 208

Sumber : Dinas Pemberdayaan Masyarakat dan Desa Provinsi Sumatera Barat
 Source : Community Empowerment Board Of Sumatera Barat Province

Tabel 4.5.28 Alokasi Dana Desa di Provinsi Sumatera Barat, 2018
Table Allocation of Village Funds in Sumatera Barat Province, 2018

Kabupaten/Kota Regency/Municipality	Jumlah Kecamatan Total District	Jumlah Nagari/ Desa Total Subdistrict	Alokasi Dana Desa (Ribu Rupiah/ Thousand Rupiah)
(1)	(2)	(3)	(4)
Kabupaten/Regency			
1. Kep. Mentawai	10	43	45 361 198
2. Pesisir Selatan	15	182	145 956 367
3. Solok	14	74	62 971 507
4. Sijunjung	8	61	49 651 473
5. Tanah Datar	14	75	56 799 295
6. Padang Pariaman	17	103	81 807 844
7. Agam	16	82	63 842 103
8. Lima Puluh Kota	13	79	64 726 914
9. Pasaman	12	37	39 081 007
10. Solok Selatan	7	39	35 721 401
11. Dharmasraya	11	52	43 249 031
12. Pasaman Barat	11	19	35 839 479
Kota/Municipality			
1. Padang	-	-	-
2. Solok	-	-	-
3. Sawahlunto	4	27	23 469 694
4. Padang Panjang	-	-	-
5. Bukittinggi	-	-	-
6. Payakumbuh	-	-	-
7. Pariaman	4	55	41 606 563
Sumatera Barat	2018	156	928
	2017	156	885
	2016	157	880

Sumber : Dinas Pemberdayaan Masyarakat dan Desa Provinsi Sumatera Barat
 Source : Community Empowerment Board Of Sumatera Barat Province

4.6 KEMISKINAN DAN PEMBANGUNAN MANUSIA/*POVERTY AND HUMAN DEVELOPMENT*

Tabel 4.6.1 Garis Kemiskinan, Jumlah dan Persentase Penduduk Miskin di Provinsi Sumatera Barat, 2014–2018
Table Poverty Line, Number and Percentage of Poor People in Sumatera Barat Province, 2014–2018

Tahun Year	Garis Kemiskinan Poverty Line (rupiah)	Jumlah Penduduk Miskin Number of Poor People	Persentase Penduduk Miskin Percentage of Poor People
(1)	(2)	(3)	(4)
Maret 2014	349 656	379 196	7,41
September 2014	365 827	354 738	6,89
Maret 2015	384 277	379 609	7,31
September 2015	403 947	349 530	6,71
Maret 2016	425 141	371 555	7,09
September 2016	438 075	376 510	7,14
Maret 2017	453 612	364 513	6,87
September 2017	455 797	359 990	6,75
Maret 2018	476 554	357 130	6,65
September 2018	485 633	353 240	6,55

Sumber : BPS, Survei Sosial Ekonomi Nasional, 2014-2018
Source : BPS, Socio Economy National Survey, 2014- 2018

Tabel 4.6.2 Jumlah dan Persentase Penduduk Miskin, Garis Kemiskinan, Indeks Kedalaman Kemiskinan (P1) dan Indeks Keparahan Kemiskinan (P2)¹ Menurut Kabupaten/Kota di Provinsi Sumatera Barat, 2017 -2018
Total and Percentage Poor People, Poverty Line, Poverty Gap Index and Poverty Severity Index by Regency/Municipality in Sumatera Barat Province, 2017 - 2018

Kabupaten/Kota Regency/Municipality	Jumlah Penduduk Miskin (ribu orang) Number of Poor People (Thousand)		Persentase Penduduk Miskin Percentage of Poor People	
	2017	2018	2017	2018
(1)	(2)	(3)	(4)	(5)
Kabupaten/Regency				
1. Kep. Mentawai	12,95	12,99	14,67	14,44
2. Pesisir Selatan	35,53	34,92	7,79	7,59
3. Solok	33,33	32,89	9,06	8,88
4. Sijunjung	16,83	16,55	7,35	7,11
5. Tanah Datar	19,27	18,48	5,56	5,32
6. Padang Pariaman	34,70	33,20	8,46	8,04
7. Agam	36,57	32,92	7,59	6,76
8. Lima Puluh Kota	26,93	26,47	7,15	6,99
9. Pasaman	20,38	20,31	7,41	7,31
10. Solok Selatan	11,89	11,85	7,21	7,07
11. Dharmasraya	15,63	15,42	6,68	6,42
12. Pasaman Barat	30,85	31,83	7,26	7,34
Kota/Municipality				
1. Padang	43,75	44,04	4,74	4,70
2. Solok	2,50	2,29	3,66	3,30
3. Sawahlunto	1,23	1,48	2,01	2,39
4. Padang Panjang	3,22	3,11	6,17	5,88
5. Bukittinggi	6,75	6,32	5,35	4,92
6. Payakumbuh	7,72	7,69	5,88	5,77
7. Pariaman	4,49	4,40	5,20	5,03
Sumatera Barat	364,51	357,13	6,87	6,65

Bersambung/To be Continued.....

Tabel 4.6.2 Lanjutan/*Continued*
Table

Kabupaten/Kota <i>Regency/Municipality</i>	Garis Kemiskinan <i>Poverty Line</i> (Rp/kapita/Bulan)		Indeks Kedalaman Kemiskinan (P1) <i>Poverty Gap Index</i>		Indeks Keparahan Kemiskinan (P2) <i>Poverty Severity Index</i>	
	2017	2018	2017	2018	2017	2018
(1)	(6)	(7)	(8)	(9)	(10)	(11)
Kabupaten/Regency						
1. Kep. Mentawai	280 695	294 284	2,58	2,42	0,70	0,61
2. Pesisir Selatan	390 955	409 882	1,07	0,77	0,25	0,13
3. Solok	400 887	408 570	1,11	1,40	0,20	0,35
4. Sijunjung	365 074	379 046	1,12	0,88	0,23	0,17
5. Tanah Datar	361 037	369 833	0,55	0,87	0,11	0,19
6. Padang Pariaman	385 736	402 960	1,13	1,25	0,23	0,29
7. Agam	327 004	341 372	0,96	1,13	0,20	0,31
8. Lima Puluh Kota	370 506	388 689	1,09	1,09	1,31	0,24
9. Pasaman	320 478	334 800	0,80	0,93	0,15	0,22
10. Solok Selatan	347 667	364 498	0,89	1,03	0,17	0,23
11. Dharmasraya	398 408	414 096	0,66	0,70	0,14	0,15
12. Pasaman Barat	382 820	402 877	1,17	1,22	0,27	0,30
Kota/Municipality						
1. Padang	482 763	507 042	0,54	0,73	0,11	0,17
2. Solok	413 297	414 673	0,62	0,42	0,23	0,09
3. Sawahlunto	337 682	354 665	0,29	0,27	0,07	0,07
4. Padang Panjang	424 289	438 075	0,94	0,88	0,22	0,22
5. Bukittinggi	441 087	459 371	0,57	0,39	0,10	0,06
6. Payakumbuh	441 736	462 243	0,75	0,71	0,12	0,15
7. Pariaman	412 231	431 368	0,59	0,68	0,14	0,16
Sumatera Barat	453 612	476 554	1,00	1,04	0,23	0,24

Catatan/Note : ¹ Referensi waktu adalah Maret/Reference's Time is March

Sumber : BPS, Data dan Informasi Kemiskinan, 2017 - 2018

Source : BPS, Data and Information Poverty, 2017 - 2018

Tabel 4.6.3 Garis Kemiskinan, Jumlah dan Penduduk Miskin di Daerah Perkotaan di Provinsi Sumatera Barat, 2014–2018
Table *Poverty Line, Number and Percentage Poor People in Urban Area in Sumatera Barat Province, 2014–2018*

Tahun Year	Garis Kemiskinan Poverty Line (rupiah)	Jumlah Penduduk Miskin Number of Poor People	Persentase Jumlah Penduduk Miskin Percentage of Poor People
(1)	(2)	(3)	(4)
Maret 2014	374 968	108 076	5,43
September 2014	390 862	108 532	5,41
Maret 2015	406 335	118 034	5,73
September 2015	423 339	118 480	5,73
Maret 2016	441 523	118 962	5,54
September 2016	454 674	119 510	5,52
Maret 2017	472 614	113 010	5,14
September 2017	475 365	114 590	5,11
Maret 2018	496 142	114 840	4,86
September 2018	507 557	125 580	4,99

Sumber : BPS, Survei Sosial Ekonomi Nasional, 2014-2018
 Source: BPS, Socio Economy National Survey, 2014- 2018

Tabel 4.6.4 Garis Kemiskinan, Jumlah dan Penduduk Miskin di Daerah Perdesaan di Provinsi Sumatera Barat, 2014–2018
Poverty Line, Number and Percentage Poor People in Rural Area in Sumatera Barat Province, 2014–2018

Tahun Year	Garis Kemiskinan Poverty Line (rupiah)	Jumlah Penduduk Miskin Number of Poor People	Persentase Jumlah Penduduk Miskin Percentage of Poor People
(1)	(2)	(3)	(4)
Maret 2014	333 511	271 120	8,68
September 2014	349 824	246 206	7,84
Maret 2015	369 753	261 575	8,35
September 2015	391 178	231 050	7,35
Maret 2016	413 790	252 593	8,16
September 2016	425 520	257 000	8,27
Maret 2017	439 220	251 499	8,10
September 2017	441 415	245 410	7,94
Maret 2018	460 249	242 290	8,07
September 2018	466 430	227 660	7,90

Sumber : BPS, Survei Sosial Ekonomi Nasional, 2014-2018
 Source : BPS, Socio Economy National Survey, 2014- 2018

Tabel 4.6.5 Indeks Kedalaman Kemiskinan dan Indeks Keparahan Kemiskinan Menurut Daerah di Provinsi Sumatera Barat, 2014–2018
Poverty Gap Index and Poverty Severity Index by Region in Sumatera Barat Province, 2014–2018

Tahun Year	Indeks Kedalaman Kemiskinan (P1) Poverty Gap Index			Indeks Keparahan Kemiskinan (P2) Poverty Severity Index		
	Perkotaan Urban	Perdesaan Rural	Perkotaan + Perdesaan Urban + Rural	Perkotaan Urban	Perdesaan Rural	Perkotaan + Perdesaan Urban + Rural
(1)	(2)	(3)	(4)	(5)	(6)	(7)
Maret 2014	0,654	1,122	0,940	0,125	0,278	0,219
September 2014	0,536	0,888	0,751	0,096	0,181	0,148
Maret 2015	0,785	1,104	0,980	0,161	0,224	0,211
September 2015	1,056	1,392	1,259	0,245	0,320	0,290
Maret 2016	0,752	1,334	1,096	0,153	0,304	0,242
September 2016	1,038	1,180	1,122	0,249	0,299	0,278
Maret 2017	0,752	1,175	1,000	0,157	0,278	0,228
September 2017	0,599	1,275	0,990	0,107	0,324	0,233
Maret 2018	0,663	1,329	1,035	0,142	0,320	0,242
September 2018	0,884	1,025	0,959	0,212	0,214	0,213

Sumber : BPS, Data dan Informasi Kemiskinan, 2014 - 2018
 Source : BPS, Data and Information Poverty, 2014 - 2018

Tabel 4.6.6 Persentase Penduduk Miskin Usia 15 Tahun ke Atas yang Tidak Bekerja, Bekerja di Sektor Pertanian dan Bekerja Bukan di Sektor Pertanian Menurut Kabupaten/Kota di Provinsi Sumatera Barat, 2018
Percentage of Poor People Aged 15 Over of Unemployment, Work in Agriculture Sector and No Work in Agriculture Sector by Regency/Municipality in Sumatera Barat Province, 2018

Kabupaten/Kota Regency/Municipality		Tidak Bekerja Unemployment	Bekerja di Sektor Pertanian Work in Agriculture Sector	Bekerja Bukan di Sektor Pertanian No Work in Agriculture Sector
(1)		(2)	(3)	(4)
Kabupaten/Regency				
1. Kep. Mentawai		31,01	19,16	49,83
2. Pesisir Selatan		37,97	21,65	40,39
3. Solok		39,15	25,89	34,96
4. Sijunjung		43,81	8,31	47,87
5. Tanah Datar		32,84	22,42	44,75
6. Padang Pariaman		44,88	19,66	35,46
7. Agam		47,62	23,54	28,85
8. Lima Puluh Kota		38,07	23,21	38,72
9. Pasaman		41,59	25,09	33,32
10. Solok Selatan		45,90	9,42	44,68
11. Dharmasraya		47,14	1,31	51,55
12. Pasaman Barat		38,84	33,09	28,07
Kota/Municipality				
1. Padang		39,93	0,67	59,40
2. Solok		34,78	-	65,22
3. Sawahlunto		26,11	29,74	44,15
4. Padang Panjang		40,12	8,94	50,94
5. Bukittinggi		24,27	7,78	67,96
6. Payakumbuh		41,40	8,32	50,28
7. Pariaman		35,28	10,29	54,43
Sumatera Barat	2018	40,37	17,99	41,65
	2017	42,41	35,14	22,45
	2016	40,62	39,09	22,31
	2015	38,88	34,43	26,69
	2014	37,29	36,15	26,56

Sumber : BPS, Data dan Informasi Kemiskinan 2018
Source : BPS, Data and Information Poverty, 2018

Tabel 4.6.7 Persentase Pengeluaran Perkapita untuk Makanan Penduduk Miskin dan Tidak Miskin Menurut Kabupaten/Kota di Provinsi Sumatera Barat, 2018
Percentage of Consumption Expenditure for Foods of Poor People and Survive People by Regency/Municipality in Sumatera Barat Province, 2018

Kabupaten/Kota Regency/Municipality	Miskin Poor	Tidak Miskin Survive	Miskin + Tidak Miskin Poor + Survive
(1)	(2)	(3)	(4)
Kabupaten/Regency			
1. Kep. Mentawai	71,55	67,84	68,38
2. Pesisir Selatan	64,66	60,05	60,40
3. Solok	69,56	61,29	62,02
4. Sijunjung	62,34	58,32	58,60
5. Tanah Datar	64,90	59,43	59,72
6. Padang Pariaman	66,70	59,26	59,86
7. Agam	62,95	59,74	59,96
8. Lima Puluh Kota	67,65	61,07	61,53
9. Pasaman	66,59	63,17	63,42
10. Solok Selatan	68,26	58,21	58,92
11. Dharmasraya	62,74	56,72	57,11
12. Pasaman Barat	68,37	60,29	60,88
Kota/Municipality			
1. Padang	61,96	50,73	51,26
2. Solok	57,48	53,40	53,54
3. Sawahlunto	65,46	57,95	58,13
4. Padang Panjang	57,85	52,59	52,90
5. Bukittinggi	60,08	52,16	52,55
6. Payakumbuh	57,25	55,19	55,30
7. Pariaman	63,25	58,12	58,38
Sumatera Barat 2018	65,30	57,90	58,39
2017	66,87	60,50	60,94
2015	67,57	59,96	60,50
2015	59,99	68,41	60,61

Sumber : BPS, Data dan Informasi Kemiskinan, 2018
 Source : BPS, Data and Information Poverty, 2018

Tabel 4.6.8 Indeks Pembangunan Manusia Menurut Kabupaten/Kota di Provinsi Sumatera Barat, 2013-2018
Table Human Development Index by Regency/Municipality in Sumatera Barat Province, 2013-2018

Kabupaten/Kota Regency/Municipality	2013	2014	2015	2016	2017	2018
(1)	(2)	(3)	(4)	(5)	(6)	(7)
Kabupaten/Regency						
1. Kep. Mentawai	56,33	56,73	57,41	58,27	59,25	60,28
2. Pesisir Selatan	67,31	67,75	68,07	68,39	68,74	69,40
3. Solok	66,15	66,44	67,12	67,67	67,86	68,60
4. Sijunjung	64,48	64,95	65,30	66,01	66,60	66,97
5. Tanah Datar	68,12	68,51	69,49	70,11	70,37	71,25
6. Padang Pariaman	67,15	67,56	68,04	68,44	68,90	69,71
7. Agam	68,73	69,32	69,84	70,36	71,10	71,70
8. Lima Puluh Kota	66,30	66,78	67,65	68,37	68,69	69,17
9. Pasaman	62,91	63,33	64,01	64,57	64,94	65,60
10. Solok Selatan	65,86	66,29	67,09	67,47	67,81	68,45
11. Dharmasraya	68,71	69,27	69,84	70,25	70,40	70,86
12. Pasaman Barat	63,92	64,56	65,26	66,03	66,83	67,43
Kota/Municipality						
1. Padang	79,23	79,83	80,36	81,06	81,58	82,25
2. Solok	75,54	76,20	76,83	77,07	77,44	77,89
3. Sawahlunto	69,07	69,61	69,87	70,67	71,13	71,72
4. Padang Panjang	74,54	75,05	75,98	76,50	77,01	77,30
5. Bukittinggi	77,67	78,02	78,72	79,11	79,80	80,11
6. Payakumbuh	76,34	76,49	77,42	77,56	77,91	78,23
7. Pariaman	74,51	74,66	74,98	75,44	75,71	76,26
Sumatera Barat	68,91	69,36	69,98	70,73	71,24	71,73

Sumber : BPS, Publikasi Indeks Pembangunan Manusia, 2013-2018
 Source : BPS, Publication of Human Development Index, 2013-2018



Luas Tanaman Padi di Sumatera Barat 318.765 Ha

Produksi Padi di Sumatera Barat 1.509.337 ton

Luas Hutan Lindung 33,8%

Kawasan Pelestarian Alam/Suaka Alam 32,86%

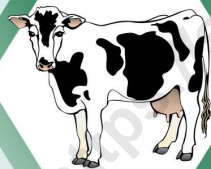

Populasi ternak terbesar : 1. Sapi Potong 401.094 ekor

2. Kambing 250.557 ekor

3. Kerbau 110.288 ekor

Perikanan Tangkap 10.837 ruta

Perikanan Umum 12.403 ruta



PENJELASAN TEKNIS

TECHNICAL NOTES

1. Lahan sawah adalah lahan pertanian yang berpetak-petak dan dibatasi oleh pematang (galengan), saluran untuk menahan/ menyalurkan air, yang biasanya ditanami padi sawah tanpa memandang dari mana diperoleh atau status lahan tersebut. Lahan yang dimaksud termasuk lahan yang terdaftar di Pajak Bumi Bangunan, lahan pembangunan Daerah, lahan bengkok, lahan serobotan, lahan rawa yang ditanami padi dan lahan bekas tanaman tahunan yang telah dijadikan sawah, baik yang ditanami padi, palawija atau tanaman semusim lainnya.
2. Tegal/Kebun adalah lahan pertanian bukan sawah (lahan kering) yang ditanami tanaman semusim atau tahunan dan terpisah dengan halaman sekitar rumah serta penggunaannya tidak berpindah pindah.
3. Ladang/Huma adalah lahan pertanian bukan sawah (lahan kering) yang biasanya ditanami tanaman semusim dan penggunaannya hanya semusim atau dua musim, kemudian akan ditinggalkan bila sudah tidak subur lagi (berpindah-pindah). Kemungkinan lahan ini beberapa tahun kemudian akan dikerjakan Sumatera Barat jika sudah subur.
4. Lahan yang sementara tidak diusahakan adalah lahan yang biasanya diusahakan tetapi untuk sementara (lebih dari 1 (satu) tahun tetapi kurang dari atau sama dengan 2 (dua) tahun) tidak diusahakan, termasuk lahan sawah yang tidak diusahakan selama lebih dari 2 (dua) tahun.
1. *Wetland is agricultural land that separated by small dykes to resist water, where the main crop is usually wetland paddy without considering where it is got from or the status of the land. It includes the land that is registered at land income tax office, regional development contribution, 'bengkok' land, illegal ownership, swamps for rice cultivation, and annual crop land mark that has been used as rice field, which are both planted with paddy, secondary crops or the other seasonal crops.*
2. *Dry field/Garden is an dryland (unirrigated land) which is planted with seasonal or annual crops and separately from the yard around the house without shifting*
3. *Unirrigated agricultural field/ Shifting cultivation land is dryland (unirrigated land) that usually is cultivated for seasonal crops and utilized only for one or two seasons, then it will be left when it is not fertile (shifting). Maybe, this land will be used again in a few years if it has been fertile.*
4. *Temporarily unused land is land that is regularly used but temporarily (more than a year but less or equal than two years) is unused, it includes wetland that is not cultivated more than two years.*

5. Data pokok tanaman pangan yang dikumpulkan adalah luas panen dan produktivitas (hasil per hektar). Produksi tanaman pangan merupakan hasil perkalian antara luas panen dengan produktivitas. Pengumpulan data luas panen dilakukan setiap bulan dengan pendekatan area kecamatan di seluruh wilayah Indonesia. Pengumpulan data produktivitas dilakukan melalui pengukuran langsung pada plot ubinan berukuran 2,5 m x 2,5 m. Pengumpulan data produktivitas dilakukan setiap subround (empat bulanan) pada waktu panen petani.

5. The main food crops data collected consists of harvested area and productivity (yield per hectare). Food crops production is generated by harvested area multiplied by productivity. The harvested area data is collected every month using sub district area approach in all sub district in Indonesia. The productivity data collection is conducted by a direct measurement in 2½m x 2½m crop cutting plot. The productivity measurement is conducted in every subround (four monthly) at the time when farmers are harvesting their crops.
6. Data produksi padi dan palawija yang disajikan adalah dalam kualitas: gabah kering giling (padi), pipilan kering (jagung), biji kering (kedelai dan kacang tanah), dan umbi basah (ubi kayu dan ubi jalar).

6. Production of paddy and secondary crops data are presented in the form of: dry unhusked rice (paddy), dry loose maize (maize), dry shells crops (soybeans and peanuts), and fresh roots (cassava and sweet potatoes).
7. Tanaman sayuran dan buah-buahan semusim
 Tanaman sayuran semusim adalah tanaman sumber vitamin, garam mineral dan lain-lain yang dikonsumsi dari bagian tanaman yang berupa daun, bunga, buah, dan umbinya, yang berumur kurang dari satu tahun.
 Tanaman buah-buahan semusim adalah tanaman sumber vitamin, garam mineral, dan lain-lain yang dikonsumsi dari bagian tanaman yang berupa buah, berumur kurang dari satu tahun, tidak berbentuk pohon/rumpun tetapi menjalar dan berbatang lunak.

*7. Seasonal vegetable and fruit plants
 Seasonal vegetable plants are plants which are the sources of vitamin, mineral salt, etc, consumed from the part of the plant in the form of leaf, flower, fruit, and root with the age of less than one year.
 Seasonal fruit plants are plants which are the sources of vitamin, mineral salt, etc, consumed from the part of the plant in the form of fruits. These plants are creeps with the age of less than one year.*
8. Tanaman buah-buahan tahunan adalah tanaman sumber vitamin, garam mineral, dan lain-lain yang

8. Annual fruit and vegetable plants, Annual fruit plants are plants which are the sources of vitamin,

dikonsumsi dari bagian tanaman yang berupa buah dan merupakan tanaman tahunan.

Tanaman sayuran tahunan adalah tanaman sumber vitamin, garam mineral, dan lain-lain yang dikonsumsi dari bagian tanaman yang berupa daun dan atau buah yang berumur lebih dari satu tahun.

contained mineral salt, etc, consumed from the part of plant in the form of fruit and more than one year of age.

Annual vegetable plants are plants which are the sources of vitamin, contained mineral salt, etc, consumed from the part of the plant in the form of vegetable and more than one year of age.

9. Tanaman biofarmaka adalah tanaman yang bermanfaat untuk obat-obatan, kosmetik, dan kesehatan yang dikonsumsi atau digunakan dari bagian-bagian tanaman seperti daun, batang, buah, umbi (rimpang) ataupun akar.

9. *Medicinal plants are plants which are useful for medicine. It is consumed from part of the plant such as leaf, flower, fruit, tuber, and root.*

10. Tanaman hias adalah tanaman yang mempunyai nilai keindahan baik bentuk, warna daun, tajuk maupun bunganya, sering digunakan untuk penghias pekarangan dan lain sebagainya.

10. *Ornamental plants are plants which have a beauty value, either in shape, colour of leaf or crown of flower, and they are often used as a yard decorator.*

11. Luas panen tanaman hortikultura adalah luas tanaman sayuran, buah-buahan, biofarmaka, dan tanaman hias yang diambil hasilnya/dipanen pada periode pelaporan.

11. *Harvested area of horticulture is area which vegetable, fruit, medicinal and ornamental plant of crop harvested during the period of report.*

12. Luas panen untuk tanaman sayuran adalah luas tanaman yang dipanen sekaligus/habis/dibongkar dan luas tanaman yang dipanen berkali-kali (lebih dari satu kali)/belum habis. Tanaman yang dipanen sekaligus/habis/dibongkar adalah tanaman yang sehabis panen langsung dibongkar/dicabut, terdiri dari bawang merah, bawang putih, bawang daun, kentang, kol/kubis, kembang kol, petsai/sawi, wortel, lobak, dan kacang merah.

12. *Harvested area of vegetables is area of entirely plant harvested/ demolished and plant harvested several times/undemolished. Entirely plants harvested/ demolished are plants usually harvested once and demolished to be substituted by other plants, consisting of: shallots, garlic, leeks, potato, cabbage, cauli flower, mustard green, carrots, chinese radish, and red kidney beans. Plants harvested several times/ undemolished are plants usually*

Tanaman yang dipanen berkali-

kali (lebih dari satu kali)/belum habis adalah tanaman yang pemanenannya lebih dari satu kali dan biasanya dibongkar apabila panen terakhir sudah tidak memadai lagi, terdiri dari: kacang panjang, cabe besar, cabe rawit, jamur, tomat, terung, buncis, ketimun, labu siam, kangkung, bayam, melon, semangka, dan blewah.

harvested more than once and demolished in the case that the last harvest was economically not profitable. They consist of : yard long beans, chili, small chili, mushroom, tomatoes, egg plant, frech beans, cucumber, pumpkin/ chajota, swamp cabbage, spinach, melon, watermelon, and blewah .

13. Produksi hortikultura adalah hasil menurut bentuk produk dari setiap tanaman sayuran, buah-buahan, biofarmaka dan tanaman hias yang diambil berdasarkan luas yang dipanen/tanaman yang menghasilkan pada bulan/triwulan laporan.

13. Horticulture production is the standard production quantity form of vegetable, fruit, medicinal and ornamental plant based on harvested area/the number of production plants reported monthly/quarterly.

14. Data perkebunan besar dan data perkebunan rakyat diperoleh dari Dinas Perkebunan Provinsi Sumatera Barat.

14. Data on estates and smallholder plantation are collected by Smallholder Estate Extention Service of Sumatera Barat Province.

15. Penghitungan luas tanaman perkebunan besar adalah pada keadaan akhir tahun dan tidak termasuk yang luasnya kurang dari 5 hektar.

15. Planted areas of estates refer to condition at the end of the year, and exclude areas less than 5 hectares.

16. Bentuk produksi perkebunan adalah; karet kering (karet), daun kering (teh dan tembakau), biji kering (kopi dan coklat), kulit kering (kayu manis dan kina), serat kering (rami), bunga kering (cengkeh), *refined sugar* (tebu dari perkebunan besar), gula mangkok (tebu dari perkebunan rakyat), ekivalen kopra (kopra), biji dan bunga (pala) serta minyak daun (sereh).

16. Production of estates crops are follows: dry rubber (rubber); dry leaves (tea and tobacco); dry beans (cofee and cocoa); dry bark (cassiavera and cinchona); dry fibre (rosella); dry flowers/buds (cloves); refined sugar (sugar cane from estate); cup sugar (sugar cane from smallholders); copra (copra); seeds and buds (nutmeg); and leaf oil (citronella).

17. Persediaan akhir tahun produksi

17. The production availability of

perkebunan besar bukan merupakan cadangan penyangga (*buffer stock*).

estates at the end of year is not the buffer stock.

18. Data Statistik Kehutanan sebagian besar merupakan data sekunder yang bersumber dari Dinas Kehutanan Provinsi Sumatera Barat.

18. Most of forestry statistics are secondary data obtained from the Forestry Extension Service of Sumatera Barat Province.

19. Kawasan hutan adalah wilayah tertentu yang berupa hutan, yang ditunjuk dan atau ditetapkan oleh pemerintah untuk dipertahankan keberadaannya sebagai hutan tetap. Hal ini untuk menjamin kepastian hukum mengenai status kawasan hutan, letak batas dan luas suatu wilayah tertentu yang sudah ditunjuk menjadi kawasan hutan tetap.

19. Forest Area is a specific territory of forest ecosystem determined and or decided by the government as a permanent forest. Such decision is important to maintain the size of forest area and to ensure its legitimation and boundary demarcation of permanent forest.

20. Kawasan hutan Indonesia ditetapkan oleh Menteri Kehutanan dalam bentuk Surat Keputusan Menteri Kehutanan tentang Penunjukan Kawasan Hutan dan Perairan Provinsi. Penunjukan Kawasan Hutan ini disusun berdasarkan hasil pemaduserasian antara Rencana Tata Ruang Wilayah Provinsi (RTRWP) dengan Tata Guna Hutan Kesepakatan (TGHK).

20. Indonesian forest area is determined by the Minister of Forestry in the format of Ministerial Decree on the Designation of Provincial Forest Area and Inland Water, Coastal and Marine Ecosystem. The designation of Forest Area is formulated based on integrated and harmonized of Provincial Spatial Planning (RTRWP) and Forest Land Use by Consensus (TGHK).

21. Penunjukan kawasan hutan mencakup pula kawasan perairan yang menjadi bagian dari Kawasan Suaka Alam (KSA) dan Kawasan Pelestarian Alam (KPA).

21. The designation of forest area in some cases also cover inland water, coastal and marine ecosystem that may become part of Sanctuary Reserve Area (KSA) and Nature Conservation Area (KPA).

22. Kawasan Suaka Alam (KSA) adalah kawasan dengan ciri khas tertentu, baik di darat maupun di perairan

22. A Sanctuary Reserve Area is a specific terrestrial or aquatic area having specific criteria for

yang mempunyai fungsi pokok sebagai kawasan pengawetan keanekaragaman tumbuhan dan satwa serta ekosistemnya, yang juga berfungsi sebagai wilayah sistem penyangga kehidupan.

preserving biodiversity plant and animal as well as ecosystem, which also serve as life support system.

23. Kawasan Pelestarian Alam (KPA) adalah kawasan dengan ciri khas tertentu, baik di darat maupun di perairan yang mempunyai fungsi pokok perlindungan sistem penyangga kehidupan, pengawetan keanekaragaman jenis tumbuhan dan satwa, serta pemanfaatan secara lestari sumber daya alam hayati dan ekosistemnya.

23.A Nature Conservation area is a specific terrestrial or aquatic area whose main function is to serve life support system and preserve diversity of plant and animal species, as well as to provide a sustainable utilization of living resources and their ecosystems.

24. Berdasarkan Undang-Undang No. 41 Tahun 1999 tentang Kehutanan, kawasan hutan dibagi ke dalam kelompok Hutan Konservasi, Hutan Lindung, dan Hutan Produksi.

24. In accordance to the Act on Forestry No. 41/1999, forest area is categorized as Conservation Forest, Protection Forest and Production Forest.

25. Hutan Konservasi adalah kawasan hutan dengan ciri khas tertentu, yang mempunyai fungsi pokok pengawetan keanekaragaman tumbuhan dan satwa serta ekosistemnya.

25. Conservation Forest is a forest area having specific characteristic established for the purposes of conservation of animal and plant species as well as their ecosystem.

26. Hutan Lindung adalah kawasan hutan yang mempunyai fungsi pokok sebagai perlindungan sistem penyangga kehidupan untuk mengatur tata air, mencegah banjir, mengendalikan erosi, mencegah intrusi air laut, dan memelihara kesuburan tanah.

26. Protection Forest is a forest area designated to serve life support system, maintain hydrological system, prevent of flood, erosion control, seawater intrusion, and maintain soil fertility.

27. Hutan Produksi adalah kawasan hutan yang mempunyai fungsi pokok memproduksi hasil hutan. Hutan produksi terdiri dari Hutan Produksi Tetap (HP), Hutan Produksi Terbatas (HPT), dan Hutan Produksi yang dapat dikonversi.

27. Production Forest is a forest area designated mainly to promote sustainable forest production. Production forest is classified as permanent production forest, limited production forest, and convertible production forest.

28. Hutan Konservasi terdiri dari:
Kawasan suaka alam berupa Cagar Alam (CA) dan Suaka Margasatwa (SM);
kawasan pelestarian alam berupa Taman Nasional (TN), Taman Hutan Raya (THR), dan Taman Wisata Alam (TWA);
Taman Buru (TB).
Taman Buru adalah kawasan hutan yang ditetapkan sebagai tempat wisata berburu.
29. Penetapan lahan kritis mengacu pada lahan yang telah sangat rusak karena kehilangan penutupan vegetasinya, sehingga kehilangan atau berkurang fungsinya sebagai penahan air, pengendali erosi, siklus hara, pengatur iklim mikro, dan retensi karbon. Berdasarkan kondisi vegetasinya, kondisi lahan dapat diklasifikasikan sebagai: sangat kritis, kritis, agak kritis, potensial kritis, dan kondisi normal.
30. Reboisasi atau rehabilitasi hutan bertujuan untuk menghutankan kawasan hutan yang kritis di wilayah daerah aliran sungai (DAS) yang dilaksanakan bersama masyarakat secara partisipatif.
31. Pemanfaatan hasil hutan kayu adalah segala bentuk usaha yang memanfaatkan dan mengusahakan hasil hutan kayu dengan tidak merusak lingkungan dan tidak mengurangi fungsi pokok hutan. Kegiatan ini hanya dapat dilaksanakan pada areal hutan yang memiliki potensi untuk dilakukan kegiatan pemanfaatan hasil hutan kayu dan dapat dilaksanakan setelah diperoleh izin usaha.
28. *Conservation Forest is divided into: Sanctuary Reserve area consists of Strict Nature Reserve and Wildlife Sanctuary.
Nature conservation area consists of National Park (TN), Grand Forest Park (THR), and Nature Recreation Park (TWA);
Game Hunting Park (TB)
Game Hunting Park is forest area devoted for game hunting recreation.*
29. *Critical land refers to a piece of land severely damaged due to lost of its vegetation cover so that its functions as water retention, erosion control, nutrient cycling, micro climate regulator and carbon retention are completely depleted. Based upon its vegetation condition, the land could be classified as : very critical, critical, slight critical, potential critical, and normal condition.*
30. *Reforestation or forest rehabilitation is intended to rehabilitate the critical land inside forest area or watershed to improve their ecological and hydrological functions. The activities were conducted with active participation of local communities who live nearby the target area.*
31. *Commercial utilization of timber as forest product is activities to utilize timber without destructing the environment and undermining the main functions of the forest area. Those activities could only be executed in forest area with high commercial timber value with license.*

32. Izin Usaha Pemanfaatan Hasil Hutan Kayu (IUPHHK) pada hutan alam adalah izin untuk memanfaatkan hutan produksi yang kegiatannya terdiri dari pemanenan atau penebangan, penanaman, pemeliharaan, pengamanan, pengolahan, dan pemasaran hasil hutan kayu. IUPHHK dapat diberikan kepada perorangan, koperasi, badan usaha swasta, dan BUMN/BUMD.
 33. Produksi hasil hutan utama yang dihasilkan dari hutan adalah kayu bulat. Produksi kayu bulat ini dihasilkan dari hutan alam melalui kegiatan perusahaan Hak Pengusahaan Hutan (HPH/IUPHHK), kegiatan ijin pemanfaatan kayu (IPK) dalam rangka pembukaan wilayah hutan, pembangunan Hutan Tanaman Industri (HTI), serta kegiatan hutan rakyat.
 34. Kayu gergajian merupakan kayu hasil konversi kayu bulat dengan menggunakan mesin gergaji, mempunyai bentuk yang teratur dengan sisi-sisi sejajar dan sudut-sudutnya siku dengan ketebalan tidak lebih dari 6 cm dan kadar air tidak lebih dari 18 persen. Kayu gergajian yang diolah langsung dari kayu bulat, wajib didukung dengan dokumen yang sah.
 35. Kayu Lapis adalah panel kayu yang tersusun dari lapisan veneer dibagian luarnya, sedangkan dibagian intinya (core) bisa berupa veneer atau material lain, diikat dengan lem kemudian di-pres (ditekan) sedemikian rupa sehingga menjadi panel yang kuat. Termasuk dalam artian ini adalah kayu lapis
32. *The license to commercially utilize timber in natural forest is license to utilize production forest for which the activities consist of harvesting or felling, planting, tending, protecting, processing, and marketing. The license could be granted to individuals, cooperatives, private companies, state-owned enterprises/local government-owned enterprises.*
 33. *The main product of commercial forest operation is log. The log is harvested from various sources such as natural forest granted to concessionaires (IUPHHK/HPH), land clearing activities (IPK), industrial forest plantation (HTI) and community forest.*
 34. *Sawn Timber Constitutes a sawmill product derived from logs as raw material. The product is characterized with regular forms having parallel sides at right angle to each other, thickness not more than 6 cm and moisture content not to exceed 18 percent. Sawn timber produced directly from logs must be certified by a legal document.*
 35. *Plywood is wood panel consisting of layers pressed together in between veneers; the core may be veneer or some other material, bound together with glue and pressed tightly together to make a strong panel. Included to this definition is plywood covered with*

yang dilapisi lagi dengan material lain.

other materials.

36. Data populasi ternak bersumber dari Direktorat Jenderal Peternakan dan Kesehatan Hewan Kementerian Pertanian, sedangkan jumlah pemotongan ternak merupakan hasil Survei Laporan Pemotongan Ternak. Pengumpulan data pemotongan ternak dilakukan secara lengkap setiap triwulan di seluruh Rumah Potong Hewan (RPH) dan Tempat Pemotongan Hewan (TPH) yang ada di Indonesia. Pada tahun 2013 jumlah Dokumen RPH/TPH hasil pencacahan yang diolah sebanyak 4.033.

36. Data of domestic livestock population are obtain from the Directorate General of Livestock and Animal Health Service, while data on the number of animals slaughtered are based on the quarterly survey conducted by BPS. This survey is a complete enumeration on all slaughterhouses and abattoirs in Indonesia. There are 4.033 covered in 2013.

37. Data statistik perikanan merupakan data sekunder yang bersumber dari Dinas Perikanan dan Kelautan Provinsi Sumatera Barat. Statistik perikanan dibedakan atas data Perikanan Tangkap dan Perikanan Budidaya. Perikanan Tangkap diklasifikasikan atas penangkapan ikan di laut dan penangkapan ikan di perairan umum. Perikanan Budidaya diklasifikasikan atas jenis budidaya yaitu budidaya laut, tambak, kolam, karamba, jaring apung, dan sawah.

37. Fishery Statistics are secondary data obtained from the Fishery Extension and Sea Service of Sumatera Barat Province. Fishery statistics are categorized into capture fisheries and aquaculture. Capture fisheries are further classified into marine capture fisheries and inland open water capture fisheries. Aquaculture are further classified into several types of culture: marine culture, brackish water pond, fresh water pond, cage, floating net, and fish breeding in paddy fields.

38. Rumah Tangga Perikanan Tangkap adalah rumah tangga yang melakukan kegiatan penangkapan ikan/binatang air lainnya/tanaman air dengan tujuan sebagian/seluruh hasilnya untuk dijual.

38. A capture fishery household is a household conducting activities in catching fishes/other aquatic animals/aquatic plants, for which the products are wholly or partly to be sold.

39. Rumah Tangga Perikanan Budidaya adalah rumah tangga yang melakukan kegiatan budidaya ikan/binatang air lainnya/tanaman air dengan tujuan sebagian/seluruh hasilnya untuk dijual.

39. An aquaculture fishery household is a household conducting activities in culturing fishes/other aquatic animals/aquatic plants, for which the products are wholly or partly to be sold. different types of parameters.

ULASAN

DESCRIPTION

Tanaman Pangan

Produksi padi di Sumatera Barat tahun 2018 berdasarkan hasil Kerangka Sampel Area (KSA) tercatat sebesar 1.509.337 ton, dengan produktivitas sebesar 4,73 ton/ha.

Luas lahan sawah irigasi di Sumatera Barat tahun 2018 sebesar 186.550 hektar. Luas lahan sawah irigasi tersebut tersebar di seluruh kabupaten/kota di Sumatera Barat dengan lahan sawah irigasi terluas berada di Kabupaten Agam (24.266 hektar) dan yang terkecil di Kabupaten Kepulauan Mentawai (158 hektar).

Secara garis besar, daerah irigasi di Sumatera Barat 2018 adalah seluas 364.307 hektar. Kabupaten Pesisir Selatan mempunyai daerah irigasi yang terluas dengan 64.231 hektar, diikuti oleh Kabupaten Padang Pariaman seluas 42.449 hektar, kabupaten Agam sebesar 40.548 hektar, dan Kabupaten Solok sebesar 38.610 hektar.

Hortikultura

Produksi sayuran di Sumatera Barat didominasi oleh bawang merah, cabe, kol/kubis, tomat, dan kentang. Bila dibandingkan dengan produksi tahun 2017, pada tahun 2018 hanya satu komoditi juga yang mengalami penurunan produksi. Penurunan produksi tersebut terdapat pada kentang yaitu dari 40.398,0 ton menjadi 40.209,2 ton. Komoditas lainnya mengalami peningkatan produksi antara lain tomat, bawang merah, cabai, dan kubis.

Food Crops

Paddy production in Sumatera Barat 2018 from Area Sampling Frame (ASF) Survey was recorded at 1,509,337 tons, with the productivity at 4,73 ha/tons.

The Irrigated wetland area at Sumatera Barat in 2018 was 186,550 hectares. The Irrigated wetlands are spread throughout regencies and municipalities in Sumatera Barat with Agam Regency (24.266 hectares) as the widest area. The narrowest area is in Kepulauan Mentawai Regency (158 hectares)

Generally, the Sumatera Barat irrigation area in 2018 was 364,307 hectares. The Pesisir Selatan Regency was the district that had the widest irrigation area at 64,231 hectares, followed by the Padang Pariaman Regency of 42,449 hectares, Agam Regency of 40,548 hectares, and Solok Regency of 38,610 hectares.

Horticulture

Vegetable production in Sumatera Barat was dominated by coles/cabbages, tomatoes, shallots, chili, and potatoes. If compared to productions in 2017; in 2018, only one commodity experienced a decline; the production decrease on potatoes was from 40.398,0 tons to 40.209,2 tons. The others commodity increased included chili, tomatoes, shallots, and coles.

Kehutanan

Luas hutan lindung, hutan suaka alam, hutan produksi terbatas dan hutan produksi tetap dan hutan produksi yang dapat di konversi pada tahun 2018 berturut-turut sebesar 791.670,94 hektar, 769.774,65 hektar, 233.210,58 hektar, 360.608,0 dan 187.628,99 hektar.

Produksi hasil hutan pada 2018 untuk kayu bulat sebanyak 130.682,77 M3 (naik dibanding tahun 2017 dengan produksi sebesar 110.818,11), Manau sebanyak 75.000,00 batang (turun dari tahun 2017 dengan produksi sebesar 213.000,00), getah pinus 860,56 kg turun dari tahun 2017 dengan produksi sebesar 1.187.241 kg, dan Tabu-tabu sebanyak 29.300 batang (naik dari tahun 2017 dengan produksi sebanyak 14.166 batang).

Perkebunan

Perkebunan di Sumatera Barat menurut pengelolaannya secara garis besar dapat dibedakan menjadi perkebunan rakyat, perkebunan besar swasta, dan perkebunan PNP/PTP. Komoditi perkebunan dengan luas tanam paling besar di Sumatera Barat tahun 2018 adalah kelapa sawit dan karet.

Dari seluruh jenis perkebunan tahun 2018 tercatat luas tanam kelapa sawit dan karet masing-masing seluas 385.237,46 hektar dan 182.230,89 hektar dengan produksi 568.680,36 ton dan 186.197,46 ton. Tanaman kelapa sawit paling banyak diusahakan oleh masyarakat di Dharmasraya dan Pasaman Barat sedangkan tanaman karet paling banyak usahakan oleh masyarakat Dharmasraya dan Pasaman.

Forestry

The protected forest area, the forest preserves, the limited production forest, the permanent production forest and convertible production forest in 2018 are 791,670.94 hectares, 769,774.65 hectares, 233,210.85 hectares, 360,608.00 hectares and 187,628.99 hectares.

The yielded forest production in 2018 compared to 2017 were logged by 130,682.77 M3 (increased from 2017 with productions 110,818.56 M3), Manau were 75,000.00 stems (decreased from 2017 with productions 213,000.00 stems), Pine resin 860.56 kg decreased from 2017 with productions 1,187,241 kg, and "Tabu-tabu" were 29,300 stems (decreased in 2017 from productions 14,166 stems).

Estate Crops

Estate crops in Sumatera Barat according to its management can be broadly divided into smallholder estate crops, large estate crops and state plantation. The plantation commodities with the largest plating area in Sumatera Barat in 2016 were palm oil and rubber.

From all type of estate crops in 2016, palm oil and rubber planting areas were recorded at 384,237.68 hectares and 181,002.32 hectares respectively which produced 1,184,692.79 tons and 163,800.80 tons each. The palm oil was mostly planted by a smallholder in Dharmasraya and Pasaman Barat. Meanwhile, rubber was mostly planted by smallholders in Dharmasraya and Pasaman.

Peternakan

Populasi ternak terbesar di Sumatera Barat adalah populasi sapi potong, kambing dan kerbau. Pada tahun 2018 berturut-turut masing-masingnya sebanyak 401.094 ekor, 250.557 ekor dan 110.228 ekor.

Produksi daging unggas tahun 2018 tercatat sebesar 44,51 ribu ton, naik sebesar 8,85 persen dibanding tahun sebelumnya. Produksi daging sapi tahun 2018 mengalami kenaikan sebesar 0,46 persen dibanding tahun 2017. Sementara itu produksi daging kambing juga meningkat, sedangkan daging kerbau menurun dibanding tahun 2017 dengan peningkatan daging kambing sebesar 9,81 persen dan daging kerbau menurun sebesar 11,97 persen.

Konsumsi daging di Sumatera Barat tahun 2018 sebesar 45.005 ton, naik sebesar 4,37 ton bila dibandingkan dengan angka konsumsi daging tahun 2017 sebesar 43.123 ton, sedangkan produksi daging di Sumatera Barat di tahun 2018 sebesar 23.664 ton.

Sementara itu untuk konsumsi telur di Sumatera Barat tahun 2018 tercatat sebesar 57.748 ton, meningkat sebesar 23,58 ton dibandingkan konsumsi telur tahun 2017. Produksi telur di Sumatera Barat tahun 2018 sebesar 91.100 ton. Konsumsi susu di Sumatera Barat tahun 2018 sebesar 10.782 ton mengalami kenaikan sebesar 0,73 persen jika dibandingkan tahun 2017.

Perikanan

Secara umum sumber perikanan bisa dibedakan menjadi perikanan darat dan perikanan laut. Perikanan darat bisa dibedakan menjadi dua yaitu budidaya perikanan dan perairan

Livestock

The largest livestock population in Sumatera Barat was the population of cattle, goats and buffaloes. In 2018 amounted to 401,094, 250,557 and 110,228 respectively.

Poultry meat production in 2018 amounted to 44.51 thousand tons and increased by 8.85 percent, compared to the previous year. Beef meat production in 2018 increased by 0.46 percent, compared to meat production in 2017. In the meantime, the goat production also increase but lamb meat production decrease in 2018, in comparison to the 2017 production, goat meat rose by 9.81 percent and lamb meat decreased 11.97 percent.

Meat consumption in Sumatera Barat 2018 amounted to 45,005 tons, increased by 4.37 tons compared to the numbers of consumption in 2017 which amounted to 43,123 tons. Meat production in Sumatera Barat in 2018 was recorded to be 23,664 tons.

In the meantime, egg consumption in Sumatera Barat in 2018 recorded at 57,748 tons. That is, it rose by 23,58 tons in comparison to egg consumption in 2017. Egg production in Sumatera Barat amounted to 91,100 tons. Milk consumption in Sumatera Barat, 2018, amounted to 10,782 tons, and increased by 0.73 percent in comparison to what it was in 2017.

Fishery

Generally, fishery resources could be divided into inland fisheries and marine fisheries. Inland fishery could be divided into two kinds: aquaculture and open waters. Inland

umum. Perikanan darat tersebut tersebar di seluruh kabupaten/kota di Sumatera Barat. Luas area budidaya perikanan darat Sumatera Barat tahun 2018 seluas 17.423,80 hektar dengan produksi 270.440,87 ton. Luas area perairan umum seluas 124.202,82 hektar dengan produksi sebesar 11.623,70 ton.

Perikanan laut di Sumatera Barat hanya terdapat di 7 kabupaten/kota yaitu daerah yang berada di sepanjang pesisir pantai. 7 kabupaten/kota tersebut adalah Kep. Mentawai, Pesisir Selatan, Padang Pariaman, Agam, Pasaman Barat, Padang, dan Pariaman. Tahun 2018 produksi perikanan laut tercatat sebanyak 211.821,3 ton. Angka ini meningkat dibanding produksi ikan laut tahun 2017 yang tercatat sebanyak 211.530,70 ton.

Jumlah Nelayan dan Perahu

Secara garis besar perahu yang digunakan nelayan bisa dibedakan menjadi perahu tanpa motor, perahu motor tempel, dan kapal motor. Di Provinsi Sumatera Barat tahun 2017 jumlah perahu tanpa motor tercatat sebanyak 2.825 unit, perahu motor tempel sebanyak 6.037 unit dan kapal- motor sebanyak 1.854 unit. Jadi, nelayan di Sumatera Barat paling banyak menggunakan perahu dengan motor tempel.

Sementara itu jumlah nelayan di Provinsi Sumatera Barat tahun 2018 tercatat sebanyak 41.216 nelayan. Dari jumlah tersebut sebanyak 25.581 diantaranya merupakan nelayan penuh (full time) dan 15.635 nelayan lainnya merupakan nelayan paruh waktu.

fisheries were spread in all regencies and municipalities in Sumatera Barat. Aquaculture land areas in Sumatera Barat, 2018 covered an area of 17,423,80 ha, with its 270.440,87 tons production. The open water area covered about 124,202.82 ha, which produced 11.623,70 tons.

The marine fisheries in Sumatera Barat only located in 7 regencies/ municipalities which are coastal areas. 7 regencies/municipalities are Kepulauan Mentawai, Pesisir Selatan, Padang Pariaman, Agam, Pasaman Barat, Padang, and Pariaman. The production of marine fishery in 2018 was recorded at 211,821.73 tons. This number increased compared to the marine fishery production in the previous year, which was noted at 211,530.70 tons.

Numbers of Fishermen and Boats

In general, boats used by fishermen could be divided into a boat without machinery, an outboard motorboat, and a motor ship. The number of boats without machines of Sumatera Barat Province in 2017 amounted to 2,865 units, outboard motorboat were in 6,037 units and motorships amounted to 1,854 units. In conclusion, most of the fishermen in Sumatera Barat used outboard motorboats.

The number of fishermen in Sumatera Barat Province, 2018 was 41,216 people. They comprised of 25,581 full-time fishermen, and 15,635 part time fishermen.

Gambar 5.1 Produksi Tertinggi Tanaman Sayuran di Provinsi Sumatera Barat ton, 2018
Picture *Fifth Highest Production of Vegetables in Sumatera Barat Province ton, 2018*



Sumber / Source :

Dinas Pertanian Tanaman Pangan Provinsi Sumbar
 Food Crops Extension Service Office of Sumatera Barat Province

Gambar 5.2 Produksi Tanaman Pangan di Provinsi Sumatera Barat (ton), 2018
Picture Production of Food Crops Vegetables in Sumatera Barat Province (ton), 2018

Hasil Produksi Tanaman Pangan Sumatera Barat



5.1 TANAMAN PANGAN/ FOOD CROPS

Tabel 5.1.1 Luas Panen, Produksi, dan Produktivitas Padi Sawah dan Padi Ladang Menurut Kabupaten/Kota di Provinsi Sumatera Barat, 2018
Harvested Area, Production, and Productivity of Wetland and Dryland Paddy by Regency/Municipality in Sumatera Barat Province, 2018

Kabupaten/Kota Regency/Municipality	Padi (Sawah + Ladang) Paddy (Wetland+Dryland)		
	Luas Panen Harvested Area (ha)	Produksi ¹ Production (ton)	Produktivitas Productivity (ton/ha)
(1)	(1)	(2)	(3)
Kabupaten/Regency			
1 Kep. Mentawai	788	1 976	2,51
2 Pesisir Selatan	37 128	187 009	5,04
3 Solok	29 761	150 963	5,07
4 Sijunjung	14 894	59 521	4,00
5 Tanah Datar	34 739	183 372	5,28
6 Padang Pariaman	31 656	146 016	4,61
7 Agam	34 585	178 970	5,17
8 Lima Puluh Kota	38 179	164 657	4,31
9 Pasaman	37 947	161 977	4,27
10 Solok Selatan	14 475	61 593	4,26
11 Dharmasraya	7 347	31 773	4,32
12 Pasaman Barat	13 320	66 136	4,97
Kota/Municipality			
1 Padang	11 123	52 033	4,68
2 Solok	2 101	10 964	5,22
3 Sawahlunto	1 353	6 459	4,77
4 Padang Panjang	805	3 786	4,70
5 Bukittinggi	913	5 360	5,87
6 Payakumbuh	4 645	21 863	4,71
7 Pariaman	3 006	14 909	4,96
Jumlah/Total 2018	318 765	1 509 337	4,73

Catatan/Note: Kualitas produksi gabah kering giling/The production is in term of dry unhusked paddy

Sumber : BPS, Survei Kerangka Sampel Area KSA

Source : BPS-Statistic Indonesia, Area Sampling Frame (ASF) Survey

Tabel 5.1.2 Produksi Padi¹ Setara Beras Menurut Kabupaten/Kota di Provinsi Sumatera Barat, 2018
Area of Dry Field/Garden, Shifting Cultivation, Land and Temporarily Rice Equivalent Production by Regency/Municipality in Sumatera Barat Province, 2018

Kabupaten/Kota <i>Regency/Municipality</i>	Produksi Padi ¹ (ton GKG) <i>Paddy Production</i> (ton GKG)	Produksi Padi Setara Beras (ton) <i>Rice Equivalent Production</i> (ton)
(1)	(2)	(3)
Kabupaten/Regency		
1. Kep. Mentawai	1 976	1 137
2. Pesisir Selatan	187 009	107 726
3. Solok	150 963	86 960
4. Sijunjung	59 521	34 287
5. Tanah Datar	183 372	105 628
6. Padang Pariaman	146 016	84 111
7. Agam	178 970	103 095
8. Lima Puluh Kota	164 657	94 849
9. Pasaman	161 977	93 308
10. Solok Selatan	61 593	35 480
11. Dharmasraya	31 773	18 303
12. Pasaman Barat	66 136	38 098
Kota/Municipality		
1. Padang	52 033	29 971
2. Solok	10 964	6 313
3. Sawahlunto	6 459	3 720
4. Padang Panjang	3 786	2 181
5. Bukittinggi	5 360	3 088
6. Payakumbuh	21 863	12 593
7. Pariaman	14 909	8 588
Jumlah/Total	2018	1 509 337
		869 436

Catatan/Note: Kualitas produksi gabah kering giling/The production is in term of dry unhusked paddy

Sumber : BPS, Survei Kerangka Sampel Area KSA

Source : BPS-Statistic Indonesia, Area Sampling Frame (ASF) Survey

Tabel 5.1.3 Luas Panen, Produksi, dan Produktivitas Jagung, Kedelai, Kacang Tanah, Kacang Hijau, Ubi Kayu dan Ubi Jalar Menurut Kabupaten/Kota di Provinsi Sumatera Barat, 2018
Harvested Area, Production, and Productivity of Maize, Soybean, Peanut, Mungbean, Cassava and Sweet Potato by Regency/ Municipality in Sumatera Barat Province, 2018

Kabupaten/Kota Regency/Municipality	Jagung/Maize			Kedelai/Soybean			
	Luas Panen Harvested Area (ha)	Produksi Production (ton)	Produk- tivitas Productivi- ty (kui/ha)	Luas Panen Harvested Area (ha)	Produksi Produc- tion (ton)	Produk- tivitas Productivi- ty (kui/ha)	
(1)	(2)	(3)	(4)	(5)	(6)	(7)	
Kabupaten/Regency							
1. Kep. Mentawai	5,00	25,01	50,02	-	-	-	
2. Pesisir Selatan	18.109,10	147.080,77	81,22	10,00	8,98	-	
3. Solok	369,00	3.733,26	101,17	1,90	1,71	-	
4. Sijunjung	587,10	3.806,51	64,84	309,70	278,09	-	
5. Tanah Datar	5.532,10	42.332,81	76,52	367,70	330,17	8,98	
6. Padang Pariaman	8.992,40	76.820,30	85,43	77,00	69,14	-	
7. Agam	16.853,00	130.425,95	77,39	536,60	481,84	8,98	
8. Lima Puluh Kota	6.129,00	38.839,80	63,37	51,80	46,51	-	
9. Pasaman	11.615,80	73.063,38	62,90	926,00	831,49	8,98	
10. Solok Selatan	15.308,20	94.878,27	61,98	32,00	28,73	8,98	
11. Dharmasraya	2.498,80	15.270,66	61,11	100,70	90,42	8,98	
12. Pasaman Barat	56.863,80	364.291,00	64,06	43,00	38,61	8,98	
Kota/Municipality							
1. Padang	74,30	-	-	14,00	12,57	8,98	
2. Solok	66,50	351,23	52,82	5,70	5,12	-	
3. Sawahlunto	35,50	241,23	67,95	2,40	2,16	-	
4. Padang Panjang	-	-	-	-	-	-	
5. Bukittinggi	9,90	37,36	37,74	-	-	-	
6. Payakumbuh	306,50	1.759,58	57,41	-	-	-	
7. Pariaman	40,00	204,08	51,02	-	-	-	
Jumlah/Total	2018	143.396,00	993.161,20	69,26	2.478,50	2.225,55	8,98
	2017	142.334,20	985.847,00	69,26	73,40	76,00	10,35
	2016	101.614,70	711.532,00	70,02	84,00	95,00	11,31

Bersambung/To Be Continued...

Tabel 5.1.3 Lanjutan/Continued
Table

Kabupaten/Kota Regency/Municipality	Kacang Tanah/Peanut			Kacang Hijau/Mungbean		
	Luas Panen Harvested Area (ha)	Produksi Produc- tion (ton)	Produk- tivitas Productivi- ty (kui/ha)	Luas Panen Harvested Area (ha)	Produksi Produc- tion (ton)	Produk- tivitas Productivi- ty (kui/ha)
(1)	(8)	(9)	(10)	(11)	(12)	(13)
Kabupaten/Regency						
1. Kep. Mentawai	-	-	-	-	-	-
2. Pesisir Selatan	207,40	385,82	18,60	17,70	37,09	-
3. Solok	117,60	260,67	22,17	-	-	-
4. Sijunjung	21,00	67,84	32,31	10,00	5,45	5,45
5. Tanah Datar	451,10	597,35	13,24	14,00	10,91	7,79
6. Padang Pariaman	75,70	82,25	10,87	1,00	5,45	54,55
7. Agam	1 134,60	1 136,00	10,01	41,00	36,00	-
8. Lima Puluh Kota	186,80	370,32	19,82	-	-	-
9. Pasaman	186,00	227,08	12,21	22,00	30,55	13,88
10. Solok Selatan	442,20	740,22	16,74	10,00	24,00	24,00
11. Dharmasraya	130,60	226,21	17,32	2,50	5,45	21,82
12. Pasaman Barat	455,60	695,18	15,26	128,00	149,45	11,68
Kota/Municipality						
1. Padang	12,70	18,00	14,17	-	-	-
2. Solok	3,30	2,00	6,06	-	-	-
3. Sawahlunto	0,60	1,12	18,67	0,50	7,64	152,73
4. Padang Panjang	-	-	-	-	-	-
5. Bukittinggi	-	-	-	-	-	-
6. Payakumbuh	-	-	-	-	-	-
7. Pariaman	-	-	-	-	-	-
Jumlah/Total 2018	3 425,20	4 809,10	14,04	246,70	312,00	12,65
2017	3.231,10	4.313,00	13,35	229,80	286,00	12,45
2016	3.547,50	5.581,00	15,73	267,20	336,00	12,57

Bersambung/To Be Continued...

Tabel 5.1.3 Lanjutan/*Continued*
Table

Kabupaten/Kota <i>Regency/Municipality</i>	Ubi Kayu/ <i>Cassava</i>			Ubi Jalar/ <i>Sweet Potato</i>			
	Luas Panen <i>Harvested Area (ha)</i>	Produksi <i>Production (ton)</i>	Produk- tivitas <i>Productivi- ty (kui/ha)</i>	Luas Panen <i>Harvested Area (ha)</i>	Produksi <i>Production (ton)</i>	Produk- tivitas <i>Productivi- ty (kui/ha)</i>	
(1)	(14)	(15)	(16)	(17)	(18)	(19)	
Kabupaten/ <i>Regency</i>							
1. Kep. Mentawai	73,00	1 927,61	264,06	76,00	455,00	59,87	
2. Pesisir Selatan	264,00	11 257,64	426,43	4,00	48,00	120,00	
3. Solok	208,40	4 992,93	239,58	1 125,10	41 349,00	367,51	
4. Sijunjung	35,80	1 066,79	297,99	-	-	-	
5. Tanah Datar	559,40	19 192,50	343,09	1 296,30	38 756,00	298,97	
6. Padang Pariaman	283,00	11 391,72	402,53	-	-	-	
7. Agam	1 536,20	33 105,46	215,50	1 402,90	34 526,00	246,10	
8. Lima Puluh Kota	1 118,80	88 999,23	795,49	132,80	3 595,00	270,71	
9. Pasaman	63,00	1 718,72	272,81	42,00	856,00	203,81	
10. Solok Selatan	150,00	5 289,26	352,62	125,00	3 732,00	298,56	
11. Dharmasraya	62,90	2 677,66	425,70	11,00	206,00	187,27	
12. Pasaman Barat	220,30	7 029,35	319,08	390,10	13 270,00	340,17	
Kota/ <i>Municipality</i>							
1. Padang	41,20	1 134,80	275,44	10,20	209,00	204,90	
2. Solok	18,50	445,95	241,06	2,20	39,00	177,27	
3. Sawahlunto	162,00	5 244,56	323,74	-	-	-	
4. Padang Panjang	-	-	-	9,70	236,00	243,30	
5. Bukittinggi	15,00	318,68	212,45	30,00	789,00	263,00	
6. Payakumbuh	131,00	6 410,45	489,35	-	-	-	
7. Pariaman	14,00	967,69	691,21	-	-	-	
Jumlah/ <i>Total</i>	2018	4 956,50	203 171,00	409,91	4 657,30	138 066,00	296,45
	2017	4 928,70	209 115,00	424,28	3 715,80	112 919,00	303,89
	2016	4 717,60	201 201,00	426,49	4 603,90	139 944,00	303,97

Sumber : Dinas Tanaman Pangan Hortikultura dan Perkebunan Provinsi Sumatera Barat
Source : Food Crops Horticulture and Plantation Service of Sumatera Barat Province

Tabel 5.1.4 Luas Lahan Tegal/Kebun, Ladang/Huma, dan Lahan yang Sementara Tidak Diusahakan Menurut Kabupaten/Kota di Provinsi Sumatera Barat (hektar), 2018
Area of Dry Field/Garden, Shifting Cultivation, Land and Temporarily Unused Land by Regency/Municipality in Sumatera Barat Province (hectare), 2018

Kabupaten/Kota <i>Regency/Municipality</i>	Tegal/Kebun <i>Dry Field/Garden</i>	Ladang/Huma <i>Shifting Cultivation</i>	Sementara Tidak Diusahakan <i>Temporarily Unused</i>
(1)	(2)	(3)	(4)
Kabupaten/Regency			
1. Kep. Mentawai	61 353,00	16 604,00	55 989,00
2. Pesisir Selatan	43 616,00	29 889,00	15 852,00
3. Solok	20 911,00	18 605,00	32 014,00
4. Sijunjung	16 396,00	5 228,00	3 523,00
5. Tanah Datar	24 815,00	5 043,00	1 003,00
6. Padang Pariaman	24 113,00	7 163,00	6 521,00
7. Agam	36 025,00	10 803,00	18 736,00
8. Lima Puluh Kota	27 879,00	4 638,00	5 674,00
9. Pasaman	23 461,00	10 517,00	9 883,00
10. Solok Selatan	5 472,00	9 636,00	55 237,00
11. Dharmasraya	25 472,70	1 144,00	5 799,80
12. Pasaman Barat	26 137,00	14 929,00	1 679,00
Kota/Municipality			
1. Padang	4 588,00	1 798,00	565,00
2. Solok	859,00	-	232,80
3. Sawahlunto	2 136,00	4 470,00	1 076,00
4. Padang Panjang	264,00	95,00	139,00
5. Bukittinggi	456,20	26,00	-
6. Payakumbuh	1 143,00	237,00	16,00
7. Pariaman	1 272,00	843,00	252,00
Jumlah/Total	2018	346 368,90	141 668,00
	2017	346 368,90	141 668,00
	2016	343 276,20	141 706,00

Sumber : Dinas Tanaman Pangan Hortikultura dan Perkebunan Provinsi Sumatera Barat
 Source : Food Crops Horticulture and Plantation Service of Sumatera Barat Province

Tabel 5.1.5 Luas Lahan Sawah Menurut Kabupaten/Kota dan Jenis Pengairan di Provinsi Sumatera Barat (hektar), 2018
Area of Wetland by Regency/Municipality and Type of Irrigation in Sumatera Barat Province (hectare), 2018

Kabupaten/Kota <i>Regency/Municipality</i>	Irigasi <i>Irrigation</i>	Non Irigasi <i>Non Irrigation</i>	Jumlah <i>Total</i>
(1)	(2)	(3)	(4)
Kabupaten/Regency			
1. Kep. Mentawai	158,00	1 938,00	2 096,00
2. Pesisir Selatan	21 890,00	8 526,00	30 416,00
3. Solok	22 423,00	1 016,00	23 439,00
4. Sijunjung	6 136,00	4 084,00	10 220,00
5. Tanah Datar	18 033,00	4 911,00	22 944,00
6. Padang Pariaman	17 909,00	4 947,00	22 856,00
7. Agam	24 266,00	3 011,00	27 277,00
8. Lima Puluh Kota	15 826,00	8 012,00	23 838,00
9. Pasaman	21 426,00	155,00	21 581,00
10. Solok Selatan	9 994,00	231,00	10 225,00
11. Dharmasraya	6 023,40	761,90	6 785,30
12. Pasaman Barat	9 275,00	3 910,00	13 185,00
Kota/Municipality			
1. Padang	6 173,00	245,00	6 418,00
2. Solok	684,20	191,40	875,60
3. Sawahlunto	762,00	918,00	1 680,00
4. Padang Panjang	630,00	-	630,00
5. Bukittinggi	343,60	45,10	388,70
6. Payakumbuh	2 602,00	149,00	2 751,00
7. Pariaman	1 996,00	497,00	2 493,00
Jumlah/Total	2018	186 550,20	43 548,40
	2017	186 550,20	43 548,40
	2016	180 523,80	49 652,00

Sumber : Dinas Pengelolaan Sumber Daya Air Provinsi Sumatera Barat
Source : Management Water Resources Service of Sumatera Barat Province

Tabel 5.1.6 Luas Daerah Irigasi Menurut Kabupaten/Kota di Provinsi Sumatera Barat 2018
Table *Irrigation Area by Regency/Municipality in Sumatera Barat Province, 2018*

Kabupaten/Kota Regency/Municipality		Daerah Irigasi (Ha) Irrigation Area (Ha)
(1)		(2)
Kabupaten/Regency		
1. Kep. Mentawai		392,00
2. Pesisir Selatan		64 231,00
3. Solok		38 610,00
4. Sijunjung		10 587,00
5. Tanah Datar		36 181,00
6. Padang Pariaman		42 449,00
7. Agam		40 548,00
8. Lima Puluh Kota		24 438,00
9. Pasaman		26 726,00
10. Solok Selatan		19 776,00
11. Dharmasraya		6 239,00
12. Pasaman Barat		34 182,00
Kota/Municipality		
1. Padang		7 331,00
2. Solok		1 093,00
3. Sawahlunto		1 724,00
4. Padang Panjang		1 201,00
5. Bukittinggi		932,00
6. Payakumbuh		5 435,00
7. Pariaman		2 232,00
Jumlah/Total	2018	364 307,00
	2017	364 307,00
	2016	364 307,00
	2015	364 307,00
	2014	364 727,00

Sumber : Dinas Pengelolaan Sumber Daya Air Provinsi Sumatera Barat
 Source : Management Water Resources Service of Sumatera Barat Province

Tabel 5.1.7 Jaringan Irigasi Menurut Kabupaten/Kota di Provinsi Sumatera Barat, 2018
Table *Length of Irrigation Network by Regency/Municipality in Sumatera Barat Province, 2018*

Kabupaten/Kota Regency/Municipality	Panjang Jaringan Irigasi (M) Length of Irrigation Network		Total Panjang Length
	Primer Primary	Sekunder Secondary	
(1)	(2)	(3)	(4)
Kabupaten/Regency			
1. Kep. Mentawai	-	-	-
2. Pesisir Selatan	11 192	130 411	141 603
3. Solok	26 195	37 841	64 036
4. Sijunjung	6 461	8 493	14 954
5. Tanah Datar	15 874	49 807	65 681
6. Padang Pariaman	11 372	29 723	41 095
7. Agam	17 918	70 251	88 169
8. Lima Puluh Kota	3 744	26 040	29 784
9. Pasaman	2 666	19 226	21 892
10. Solok Selatan	25 481	25 792	51 273
11. Dharmasraya	-	-	-
12. Pasaman Barat	16 360	43 559	59 919
Kota/Municipality			
1. Padang	1 758	47 918	49 676
2. Solok	684	2 705	3 389
3. Sawahlunto	-	-	-
4. Padang Panjang	1 178	625	1 803
5. Bukittinggi	411	4 531	4 942
6. Payakumbuh	661	2 893	3 554
7. Pariaman	-	1 500	1 500
Jumlah/Total			
2018	141 955	501 315	643 270
2017	141 955	501 315	643 270
2016	141 955	501 315	643 270

Sumber : Dinas Pengelolaan Sumber Daya Air Provinsi Sumatera Barat
 Source : Management Water Resources Service of Sumatera Barat Province

5.2 HORTIKULTURA/ HOLTICULTURE

Tabel 5.2.1 Luas Panen Tanaman Sayuran dan Buah-buahan Semusim Menurut Jenis Tanaman dan Kabupaten/Kota di Provinsi Sumatera Barat (Ha), 2017-2018
Table Harvested Area of Vegetables and Fruits seasonal by Kind of Plant and Regency/Municipality in Sumatera Barat Province (Ha), 2017-2018
w

Kabupaten/Kota Regency/Municipality	Bawang Merah Shallot		Cabai Besar Chilli		Kentang Potato		Kubis Cabbag	
	2017	2018	2017	2018	2017	2018	2017	2018
(1)	(2)	(3)	(4)	(5)	(6)	(7)	(8)	(9)
Kabupaten/Regency								
1. Kep. Mentawai	-	-	23	17	-	-	-	-
2. Pesisir Selatan	60	9	271	273	-	-	-	-
3. Solok	7 340	8 879	2 057	2 144	1 486	1 425	1 391	1 555
4. Sijunjung	1	6	42	82	-	-	-	-
5. Tanah Datar	235	230	2 294	2 396	22	22	915	976
6. Padang Pariaman	8	8	158	160	-	-	-	-
7. Agam	693	661	2 158	2 104	248	423	458	795
8. Lima Puluh Kota	84	142	1 048	664	1	-	7	-
9. Pasaman	6	4	197	182	-	1	1	6
10. Solok Selatan	482	400	647	608	206	180	66	103
11. Dharmasraya	2	7	55	100	-	-	-	-
12. Pasaman Barat	-	1	324	433	-	-	-	-
Kota/Municipality								
1. Padang	6	8	69	81	-	-	-	-
2. Solok	14	16	17	29	-	-	-	-
3. Sawahlunto	4	13	29	29	-	-	-	-
4. Padang Panjang	-	-	185	175	-	-	-	-
5. Bukittinggi	4	4	58	62	-	-	-	-
6. Payakumbuh	25	6	115	87	-	-	-	-
7. Pariaman	-	-	21	11	-	-	-	-
Sumatera Barat	8 964	10 394	9 768	9 637	1 963	2 051	2 838	3 435

Bersambung/To Be Continued...

Tabel 5.2.1 Lanjutan/*Continued*
Table

Kabupaten/Kota <i>Regency/Municipality</i>	Petsai <i>Chinese Cabbage</i>		Tomat <i>(Tomatto)</i>		Wortel <i>(Carrot)</i>		Jamur * <i>Mushroom</i>	
	2017	2018	2017	2018	2017	2018	2017	2018
(1)	(10)	(11)	(12)	(13)	(14)	(15)	(16)	(17)
<i>Kabupaten/Regency</i>								
1. Kep. Mentawai	-	-	1	-	-	-	-	-
2. Pesisir Selatan	-	-	-	-	-	-	732	-
3. Solok	471	595	1 699	1 888	567	655	-	-
4. Sijunjung	-	-	1	5	-	-	-	125
5. Tanah Datar	1 922	2 311	1 070	930	637	419	652	526
6. Padang Pariaman	-	-	-	-	-	-	-	-
7. Agam	401	505	338	528	461	658	439	161
8. Lima Puluh Kota	-	-	129	101	-	-	-	-
9. Pasaman	14	20	12	5	-	-	-	-
10. Solok Selatan	7	3	65	76	-	-	-	-
11. Dharmasraya	-	-	-	4	-	-	222	-
12. Pasaman Barat	-	-	2	14	-	-	-	-
<i>Kota/Municipality</i>								
1. Padang	-	-	2	-	-	-	-	-
2. Solok	-	-	-	2	-	-	322	90
3. Sawahlunto	-	-	1	2	-	-	245	290
4. Padang Panjang	169	178	25	35	-	-	45	-
5. Bukittinggi	-	-	8	10	6	4	-	-
6. Payakumbuh	-	-	-	1	-	-	399	399
7. Pariaman	-	-	-	-	-	-	-	-
Sumatera Barat	2 984	3 612	3 353	3 601	1 671	1 736	3 056	1 591

*) dalam m²

Bersambung/*To Be Continued...*

Tabel 5.2.1 Lanjutan/Continued
Table

Kabupaten/Kota Regency/Municipality	Kacang Panjang (Cow Peas)		Bawang Putih Garlic		Cabe Rawit (Cayenne)		Bawang Daun Spring Onion	
	2017	2018	2017	2018	2017	2018	2017	2018
(1)	(18)	(19)	(20)	(21)	(22)	(23)	(24)	(25)
Kabupaten/Regency								
1. Kep. Mentawai	19	27	-	-	15	19	-	-
2. Pesisir Selatan	164	238	-	-	36	48	-	-
3. Solok	91	69	94	147	166	291	799	874
4. Sijunjung	40	44	-	-	38	49	-	-
5. Tanah Datar	76	136	-	-	390	468	2 302	2288
6. Padang Pariaman	174	207	-	-	64	64	-	-
7. Agam	184	239	-	-	493	471	878	950
8. Lima Puluh Kota	265	244	2	-	267	213	75	51
9. Pasaman	130	125	-	-	155	144	12	20
10. Solok Selatan	181	143	-	-	453	424	1	-
11. Dharmasraya	50	66	-	-	21	52	-	-
12. Pasaman Barat	214	249	-	-	357	519	18	33
Kota/Municipality								
1. Padang	42	58	-	-	10	10	-	-
2. Solok	1	12	-	-	1	5	-	-
3. Sawahlunto	14	19	-	-	9	12	-	1
4. Padang Panjang	-	-	-	-	-	-	167	183
5. Bukittinggi	-	-	-	-	6	3	33	24
6. Payakumbuh	42	54	-	-	3	5	11	6
7. Pariaman	23	20	-	-	10	7	2	-
Sumatera Barat	1 710	1 950	96	147	2 494	2 804	4 298	4 430

Bersambung/To Be Continued...

Tabel 5.2.1 Lanjutan/*Continued*
Table

Kabupaten/Kota <i>Regency/Municipality</i>	Terung <i>Egg plant</i>		Buncis <i>Bean</i>		Ketimun <i>Cucumber</i>		Kangkong <i>Kangkong</i>	
	2017	2018	2017	2018	2017	2018	2017	2018
(1)	(26)	(27)	(28)	(29)	(30)	(31)	(32)	(33)
<i>Kabupaten/Regency</i>								
1. Kep. Mentawai	20	30	-	-	15	19	34	56
2. Pesisir Selatan	136	139	-	-	148	157	130	127
3. Solok	82	72	734	846	41	21	83	59
4. Sijunjung	9	19	-	-	-	11	7	13
5. Tanah Datar	1 031	1 153	983	1 016	81	111	59	62
6. Padang Pariaman	86	113	-	-	277	264	205	249
7. Agam	386	591	535	764	123	160	91	52
8. Lima Puluh Kota	434	351	322	270	312	309	12	41
9. Pasaman	97	108	69	80	89	86	89	92
10. Solok Selatan	175	171	66	90	102	105	44	45
11. Dharmasraya	32	47	-	-	10	14	105	146
12. Pasaman Barat	272	275	25	14	110	161	86	164
<i>Kota/Municipality</i>								
1. Padang	39	58	-	-	65	91	230	230
2. Solok	1	6	2	1	-	2	7	10
3. Sawahlunto	10	15	1	5	3	8	27	36
4. Padang Panjang	55	62	25	34	-	-	-	-
5. Bukittinggi	16	10	7	3	-	-	7	4
6. Payakumbuh	57	61	29	43	92	89	56	57
7. Pariaman	1	2	-	-	13	15	37	39
Sumatera Barat	2 939	3 283	2 798	3 166	1 481	1 623	1 309	1 482

Bersambung/*To Be Continued...*

Tabel 5.2.1 Lanjutan/Continued
Table

Kabupaten/Kota Regency/Municipality	Bayam Spinach		Kembang Kol Cauli flower		Semangka Watermelon		Melon Melon	
	2017	2018	2017	2018	2017	2018	2017	2018
(1)	(34)	(35)	(36)	(37)	(38)	(39)	(40)	(41)
Kabupaten/Regency								
1. Kep. Mentawai	1	18	-	-	-	-	-	-
2. Pesisir Selatan	101	81	-	-	328	149	2	7
3. Solok	90	61	-	-	-	2	-	-
4. Sijunjung	9	13	-	-	9	52	-	2
5. Tanah Datar	77	77	407	433	29	14	-	-
6. Padang Pariaman	171	210	-	-	74	57	-	-
7. Agam	84	48	418	471	92	79	-	-
8. Lima Puluh Kota	5	22	6	-	1	1	-	-
9. Pasaman	86	94	-	-	15	11	-	-
10. Solok Selatan	32	21	-	-	73	61	-	-
11. Dharmasraya	98	131	-	-	93	60	1	2
12. Pasaman Barat	90	151	-	-	73	155	-	31
Kota/Municipality								
1. Padang	44	70	-	-	4	14	-	-
2. Solok	7	8	-	-	-	-	-	-
3. Sawahlunto	18	24	-	-	5	48	-	-
4. Padang Panjang	-	-	-	-	-	-	-	-
5. Bukittinggi	-	-	-	-	-	-	-	-
6. Payakumbuh	53	55	-	-	-	-	-	-
7. Pariaman	35	31	-	-	-	-	1	-
Sumatera Barat	1 001	1 115	831	904	793	703	4	42

Sumber : Dinas Tanaman Pangan Hortikultura dan Perkebunan Provinsi Sumatera Barat
Source : Food Crops Horticulture and Plantation Service of Sumatera Barat Province

Tabel 5.2.2 Produksi Tanaman Sayuran dan Buah-buahan Semusim Menurut Jenis Tanaman dan Kabupaten/Kota di Provinsi Sumatera Barat (Ton), 2017-2018
Production of Vegetables and Fruits Seasonal by Kind of Plant and Regency/Municipality in Sumatera Barat Province (Ton), 2017-2018

Kabupaten/Kota Regency/Municipality	Bawang Merah Shallot		Cabai Besar Chilli		Kentang Potato		Kubis Cabbag	
	2017	2018	2017	2018	2017	2018	2017	2018
(1)	(2)	(3)	(4)	(5)	(6)	(7)	(8)	(9)
Kabupaten/Regency								
1. Kep. Mentawai	-	-	9,1	11,8	-	-	-	-
2. Pesisir Selatan	439,50	56,0	3 793,0	3 553,9	-	-	-	-
3. Solok	82 505,40	101 881,9	21 778,1	25 155,5	29 344,4	27 350,4	47 765,3	53 605,2
4. Sijunjung	2,00	12,4	85,1	156,8	-	-	-	-
5. Tanah Datar	1 935,80	1 686,2	13 464,1	15 816,7	268,0	278,0	23 873,2	24 669,4
6. Padang Pariaman	60,50	38,4	637,5	749,5	-	6 808,8	-	-
7. Agam	4 996,70	4 635,0	21 820,1	35 007,8	4 236,6	-	15 233,7	25 037,3
8. Lima Puluh Kota	531,50	922,7	18 428,0	10 644,1	1,0	12,0	75,9	-
9. Pasaman	44,70	8,1	665,1	589,4	-	5 760,0	10,0	120,0
10. Solok Selatan	4 587,60	4 392,0	8 887,7	7 547,0	6 548,0	-	2 235,5	3 502,0
11. Dharmasraya	15,20	43,4	143,9	356,0	-	-	-	-
12. Pasaman Barat	-	0,2	2 163,1	3 122,6	-	-	-	-
Kota/Municipality								
1. Padang	9,00	58,7	424,1	338,5	-	-	-	-
2. Solok	49,00	15,0	86,6	21,9	-	-	-	-
3. Sawahlunto	13,80	36,3	76,1	189,7	-	-	-	-
4. Padang Panjang	-	-	1 863,1	1 716,6	-	-	-	-
5. Bukittinggi	60,00	46,3	539,4	587,7	-	-	-	-
6. Payakumbuh	282,90	31,4	610,1	476,4	-	-	-	-
7. Pariaman	-	-	15,2	19,1	-	-	-	-
Sumatera Barat	95 533,6	113 864,0	95 489,4	106 061,0	40 398,0	40 209,2	89 193,6	106 933,9

Bersambung/To Be Continued...

Tabel 5.2.2 Lanjutan/Continued
Table

Kabupaten/Kota Regency/Municipality	Petsai Chinese Cabbage		Tomat Tomatto		Wortel Carrot		Jamur Mushroom	
	2017	2018	2017	2018	2017	2018	2017	2018
(1)	(10)	(11)	(12)	(13)	(14)	(15)	(16)	(17)
<i>Kabupaten/Regency</i>								
1. Kep. Mentawai	-	-	0,2	-	-	-	-	-
2. Pesisir Selatan	-	-	-	-	-	-	1,10	-
3. Solok	3 730,4	4 813,40	51 401,3	63 106,6	14 095,3	16 524,6	-	-
4. Sijunjung	-	-	6,7	12,9	-	-	0,61	1,1
5. Tanah Datar	11 302,0	12 899,30	13 643,7	11 243,1	7 434,7	4 864,1	7,00	7,3
6. Padang Pariaman	-	-	-	-	-	-	-	-
7. Agam	7 888,3	8 794,20	28 415,3	49 933,6	7 555,8	9 837,3	12,66	14,9
8. Lima Puluh Kota	-	-	3 099,9	2 443,5	-	-	-	-
9. Pasaman	77,0	96,00	133,5	49,1	-	-	-	-
10. Solok Selatan	12,1	2,10	3 958,5	4 160,0	-	-	-	-
11. Dharmasraya	-	-	-	3,5	-	-	0,84	-
12. Pasaman Barat	-	-	0,8	17,1	-	-	-	-
<i>Kota/Municipality</i>								
1. Padang	-	-	3,0	-	-	-	-	-
2. Solok	-	-	-	2,0	-	-	1,56	0,8
3. Sawahlunto	-	-	2,0	23,0	-	-	1,65	5,8
4. Padang Panjang	2 384,2	2 367,80	468,4	539,0	-	-	0,82	-
5. Bukittinggi	-	-	158,7	222,5	56,4	44,5	-	-
6. Payakumbuh	-	-	-	62,5	-	-	6,23	10,4
7. Pariaman	-	-	-	-	-	-	-	-
Sumatera Barat	25 394,0	28 972,8	101 292,0	131 818,4	29 142,2	31 270,5	32,5	40,1

Bersambung/To Be Continued...

Tabel 5.2.2 Lanjutan/*Continued*
Table

Kabupaten/Kota <i>Regency/Municipality</i>	Kacang Panjang (Cow Peas)		Bawang Putih Garlic		Cabe Rawit (Cayenne)		Bawang Daun Spring Onion	
	2017	2018	2017	2018	2017	2018	2017	2018
(1)	(18)	(19)	(20)	(21)	(22)	(23)	(24)	(25)
<i>Kabupaten/Regency</i>								
1. Kep. Mentawai	6,6	10,8	-	-	9,7	10,0	-	-
2. Pesisir Selatan	2 190,0	3 287,4	-	-	562,5	337,5	-	-
3. Solok	947,1	791,7	683,9	1 051,6	1 499,8	2 696,4	8 919,2	10 566,7
4. Sijunjung	70,3	76,6	-	-	62,2	54,9	-	-
5. Tanah Datar	374,4	948,8	-	-	1 572,0	2 037,6	22 279,5	22 492,7
6. Padang Pariaman	544,1	827,3	-	-	356,5	343,7	-	-
7. Agam	3 247,0	6 108,5	-	-	4 148,0	5 325,6	8 057,3	7 459,1
8. Lima Puluh Kota	2 485,4	3 313,5	2,0	-	5 207,0	2 637,5	337,2	218,3
9. Pasaman	388,7	359,8	-	-	517,1	513,9	73,5	214,9
10. Solok Selatan	2 291,4	1 725,3	-	-	5 986,7	5 391,4	0,3	-
11. Dharmasraya	129,2	281,6	-	-	22,2	151,3	-	-
12. Pasaman Barat	661,1	1 137,4	-	-	2 757,8	5 424,3	41,4	77,7
<i>Kota/Municipality</i>								
1. Padang	340,3	350,7	-	-	47,7	37,1	-	-
2. Solok	15,0	4,8	-	-	1,1	4,3	-	-
3. Sawahlunto	20,4	74,3	-	-	34,4	141,0	-	1
4. Padang Panjang	-	-	-	-	-	-	1 902,7	2 088,4
5. Bukittinggi	-	-	-	-	71,0	48,8	383,5	291,4
6. Payakumbuh	387,6	409,4	-	-	8,9	11,5	165,0	62,5
7. Pariaman	8,9	15,5	-	-	7,1	11,9	0,6	-
Sumatera Barat	14 107,5	19 723,4	685,9	1 051,6	22 871,7	25 178,7	42 160,2	43 472,7

Bersambung/*To Be Continued...*

Tabel 5.2.2 Lanjutan/Continued
Table

Kabupaten/Kota Regency/Municipality	Terung Egg plant		Buncis Bean		Ketimun Cucumber		Kangkung Kangkong	
	2017	2018	2017	2018	2017	2018	2017	2018
(1)	(26)	(27)	(28)	(29)	(30)	(31)	(32)	(33)
Kabupaten/Regency								
1. Kep. Mentawai	7,8	17,0	-	-	3,9	8,6	9,6	16,6
2. Pesisir Selatan	2 076,5	2 206,3	-	-	2 425,5	1 621,2	655,0	615,4
3. Solok	1 057,2	915,0	7 096,9	9188,7	516,9	290,3	476,7	361,3
4. Sijunjung	30,8	71,0	-	-	1,8	26,1	7,7	14,4
5. Tanah Datar	7 987,8	9 664,9	5 651,6	6451,2	904,1	1 206,3	56,3	304,3
6. Padang Pariaman	400,9	510,8	-	-	2 463,2	2 330,7	787,7	974
7. Agam	14 257,8	33 519,8	13 777,4	29743,4	4 907,6	6 182,6	313,0	277,2
8. Lima Puluh Kota	18 626,0	10 885,4	2 163,4	4181,4	9 883,8	7 590,7	309,3	397,8
9. Pasaman	974,8	1 137,5	288,2	345,9	636,7	658,4	428,1	401
10. Solok Selatan	6 994,3	8 114,7	2 300,5	2381,2	3 692,0	3 155,8	460,8	944
11. Dharmasraya	58,7	105,5	-	-	11,4	20,4	234,2	369
12. Pasaman Barat	2 207,9	2 202,7	212,8	215,5	860,4	1 476,2	146,6	326
Kota/Municipality								
1. Padang	885,7	882,6	-	-	662,8	802,8	1 646,0	1563,2
2. Solok	8,0	2,6	3,0	1	-	1,6	90,0	4
3. Sawahlunto	4,1	171,8	0,2	42,6	0,6	14,9	46,7	173,5
4. Padang Panjang	1 108,7	1 488,1	426,5	509,5	-	-	-	-
5. Bukittinggi	328,7	270,8	66,2	43,1	-	-	59,7	52
6. Payakumbuh	1 190,3	1 247,7	420,0	439,6	1 671,7	1 239,2	481,6	486
7. Pariaman	0,3	4,2	-	-	7,1	5,9	12,3	40,7
Sumatera Barat	58 206,3	73 418,4	32 406,7	53 543,1	28 649,5	26 631,7	6 221,3	7 320,4

Bersambung/To Be Continued...

Tabel 5.2.2 Lanjutan/*Continued*
Table

Kabupaten/Kota <i>Regency/Municipality</i>	Bayam <i>Spinach</i>		Kembang Kol <i>Cauli flower</i>		Semangka <i>Watermelon</i>		Melon <i>Melon</i>	
	2017	2018	2017	2018	2017	2018	2017	2018
(1)	(34)	(35)	(36)	(37)	(38)	(39)	(40)	(41)
<i>Kabupaten/Regency</i>								
1. Kep. Mentawai	0,2	4,3	-	-	-	-	-	-
2. Pesisir Selatan	510,0	386,5	-	-	7 038,4	3 044,0	40,0	125,0
3. Solok	501,8	420,7	-	-	-	18,5	-	-
4. Sijunjung	6,7	11,7	-	-	125,1	442,0	-	0,6
5. Tanah Datar	53,2	132,2	2 360,9	2 722,3	270,0	150,0	-	-
6. Padang Pariaman	407,4	611,1	-	-	582,5	431,0	-	-
7. Agam	268,0	244,2	9 405,0	8 370,6	4 204,4	4 041,2	-	-
8. Lima Puluh Kota	90,0	132,8	31,6	-	7,0	10,0	-	-
9. Pasaman	388,8	387,6	-	-	191,8	216,5	-	-
10. Solok Selatan	151,5	134,6	-	-	867,1	721,6	-	-
11. Dharmasraya	222,0	337,2	-	-	816,5	362,5	10,0	0,2
12. Pasaman Barat	201,9	370,2	-	-	521,6	794,1	3,0	129,6
<i>Kota/Municipality</i>								
1. Padang	327,4	560,6	-	-	10,8	351,5	-	-
2. Solok	70,0	2,5	-	-	-	-	-	-
3. Sawahlunto	9,3	80,2	-	-	8,7	184,3	-	-
4. Padang Panjang	-	-	-	-	-	-	-	-
5. Bukittinggi	-	-	-	-	-	-	-	-
6. Payakumbuh	178,1	201,2	-	-	-	-	-	-
7. Pariaman	11,6	9,5	-	-	-	-	0,3	-
Sumatera Barat	3 397,9	4 027,1	11 797,5	11 092,9	14 643,9	10 767,2	53,3	255,4

Sumber : Dinas Tanaman Pangan Hortikultura dan Perkebunan Provinsi Sumatera Barat
Source : Food Crops Horticulture and Plantation Service of Sumatera Barat Province

Tabel 5.2.3 Luas Panen Tanaman Sayuran dan Buah-Buahan Semusim Menurut Jenis Tanaman di Provinsi Sumatera Barat (Ha), 2015-2018
Table *Harvested Area of seasonal Vegetables and Fruits by Kind of Plant in Sumatera Barat Province (Ha), 2015-2018*

Jenis Tanaman <i>Kind of Plants</i>	2015	2016	2017	2018
(1)	(2)	(3)	(4)	(5)
1. Bawang Daun/ <i>Wleeh Onion</i>	3 873	4 339	4 298	4 430
2. Bawang Merah/ <i>Shallot</i>	5 505	6 032	8 964	10 394
3. Bawang Putih/ <i>Garlic</i>	77	90	96	147
4. Bayam/ <i>Spinach</i>	1 137	1 051	1 001	1 115
5. Buncis/ <i>Green Bean</i>	2 526	2 866	2 798	3 166
6. Cabai Besar/ <i>Chili (Capsicum Annum)</i>	7 811	8 600	9 768	9 637
7. Cabai Rawit/ <i>Chili (Capsicum Frutescens)</i>	1 743	1 974	2 494	2 804
8. Jamur/ <i>Mushroom *</i>	15 442	7 858	3 056	1 591
9. Kacang Panjang/ <i>Yarldlong Bean</i>	1 834	1 714	1 710	1 950
10. Kangkung/ <i>Kangkong</i>	1 432	1 366	1 309	1 482
11. Kembang Kol/ <i>Cauliflower</i>	928	962	831	904
12. Kentang/ <i>Potato</i>	3 093	2 612	1 963	2 051
13. Ketimun/ <i>Cucumber</i>	1 793	1 605	1 481	1 623
14. Kubis/ <i>Cabbage</i>	2 729	2 765	2 838	3 435
15. Petsai/ <i>Chinese Cabbage</i>	2 088	2 359	2 984	3 612
16. Terung/ <i>Eggplant</i>	2 953	2 943	2 939	3 283
17. Tomat/ <i>Tomato</i>	3 169	3 365	3 353	3 601
18. Wortel/ <i>Carrot</i>	1 501	1 989	1 671	1 736
19. Melon/ <i>Melon</i>	9	7	4	42
20. Semangka/ <i>Watermelon</i>	1091	989	796	703
Sumatera Barat	60 734	55 486	54 354	57 706

**)dalam m²*

Sumber : Dinas Tanaman Pangan Hortikultura dan Perkebunan Provinsi Sumatera Barat
 Source : Food Crops Horticulture and Plantation Service of Sumatera Barat Province

Tabel 5.2.4 Produksi Tanaman Sayuran dan Buah-Buahan Semusim Menurut Jenis Tanaman di Provinsi Sumatera Barat (Ton), 2015-2018
Table *Production of Seasonal Vegetables and Fruits by Kind of Plant in Sumatera Barat Province (Ton), 2015-2018*

Jenis Tanaman Kind of Plants	2015	2016	2017	2018
(1)	(2)	(3)	(4)	(5)
1. Bawang Daun/ <i>Wleah Onion</i>	42 160,2	40 386,8	42 160,2	43 472,7
2. Bawang Merah/ <i>Shallot</i>	61 567,5	66 543,2	95 533,6	113,864,0
3. Bawang Putih/ <i>Garlic</i>	495,2	589,8	685,9	1 051,6
4. Bayam/ <i>Spinach</i>	4 527,6	3 270,9	3 397,9	4 027,1
5. Buncis/ <i>Green Bean</i>	26 950,5	28 411,9	32 406,7	53 543,1
6. Cabai Besar/ <i>Chili (Capsicum Annum)</i>	63 401,7	68 223,9	95 489,4	106 061,0
7. Cabai Rawit/ <i>Chili (Capsicum Frutescens)</i>	11 696,0	17 566,3	22 871,7	25 178,7
8. Jamur/ <i>Mushroom</i>	116,5	58,7	32,5	40,1
9. Kacang Panjang/ <i>Yarldlong Bean</i>	12 941,9	12 029,0	14 107,5	19 723,4
10. Kangkung/ <i>Kangkong</i>	6 917,4	6 143,1	6 221,3	7 320,4
11. Kembang Kol/ <i>Cauliflower</i>	12 455,9	13 799,9	11 797,5	11 092,9
12. Kentang/ <i>Potato</i>	60 064,2	50 583,2	40 398,0	40 209,2
13. Ketimun/ <i>Cucumber</i>	21 629,0	19 991,4	28 649,5	26 631,7
14. Kubis/ <i>Cabbage</i>	89 193,6	87 325,6	85 585,1	106 933,9
15. Petsai/ <i>Chinese Cabbage</i>	20 242,3	22 254,4	25 394,0	28 972,8
16. Terung/ <i>Eggplant</i>	58 206,3	41 052,7	58 206,3	73 418,4
17. Tomat/ <i>Tomato</i>	88 668,4	93 486,7	101 292,0	131 818,4
18. Wortel/ <i>Carrot</i>	25 722,0	35 657,4	29 142,2	31 270,5
19. Melon/ <i>Melon</i>	150,0	126,0	53,3	255,4
20. Semangka/ <i>Watermelon</i>	20 057,7	16 927,1	14 643,9	10 767,2
Sumatera Barat	627.213,9	624.428,0	708.068,5	835.652,5

Sumber : Dinas Tanaman Pangan Hortikultura dan Perkebunan Provinsi Sumatera Barat
 Source : Food Crops Horticulture and Plantation Service of Sumatera Barat Province

Tabel 5.2.5 Luas Panen Tanaman Biofarma Menurut Jenis Tanaman dan Kabupaten/ Kota di Provinsi Sumatera Barat (m²), 2017-2018
Table *Production of Seasonal Vegetables and Fruits by Kind of Plant in Harvested Area of Medicinal Plants by Kind of Plant and Regency/ Municipality in Sumatera Barat Province (m²), 2017-2018*

Kabupaten/Kota Regency/Municipality	Jahe Ginger		Laos/Lengkuas Galanga		Kencur East Indian Galangal		Kunyit Turmeric	
	2017	2018	2017	2018	2017	2018	2017	2018
(1)	(2)	(3)	(4)	(5)	(6)	(7)	(8)	(9)
Kabupaten/Regency								
1. Kep. Mentawai	-	-	-	-	-	-	-	-
2. Pesisir Selatan	16 181	35 846	11 327	9 955	312	916	12 098	15 439
3. Solok	183 974	176 318	102 810	66 803	-	-	132 408	122 733
4. Sijunjung	3 051	20 614	4 427	11 404	-	75	2 802	8 380
5. Tanah Datar	45 236	37 578	30 903	11 222	605	430	11 531	14 503
6. Padang Pariaman	6 612	7 281	3 367	2 930	110	150	10 658	4 288
7. Agam	99 088	142 430	58 150	84 400	-	-	58 300	94 400
8. Lima Puluh Kota	80 705	218 749	29 902	36 819	307	400	21 821	44 433
9. Pasaman	13 073	23 194	12 751	15 027	60	310	5 727	12 451
10. Solok Selatan	30 423	12 611	25 585	7 789	-	-	8 438	3 459
11. Dharmasraya	547	353	372	186	181	284	668	298
12. Pasaman Barat	124 185	160 571	142 085	175 643	109 355	182 401	132 982	167 595
Kota/Municipality								
1. Padang	7 547	7 203	9 413	12 811	2	9	7 347	4 383
2. Solok	16 200	54 582	2 865	1 255	-	-	48 131	104 025
3. Sawahlunto	74	125	38	27	3	515	52	81
4. Padang Panjang	19 000	5 800	400	715	50	-	450	710
5. Bukittinggi	3 033	2 390	1 963	1 140	26	10	2 975	2 360
6. Payakumbuh	3 886	3 136	1 230	1 869	55	15	3 190	4 137
7. Pariaman	61	2 000	75	-	-	200	91	200
Sumatera Barat	652 876	910 781	437 663	439 995	111 066	185 715	459 669	603 875

Bersambung/To Be Continued...

Tabel 5.2.5 Lanjutan/*Continued*
Table

Kabupaten/Kota Regency/Municipality	Lempuyang Zingiber Aromaticum		Temulawak Java Turmeric		Temuireng Black Turmeric		Temukunci Chinese Keys	
	2017	2018	2017	2018	2017	2018	2017	2018
(1)	(10)	(11)	(12)	(13)	(14)	(15)	(16)	(17)
<i>Kabupaten/Regency</i>								
1. Kep. Mentawai	-	-	-	-	-	-	-	-
2. Pesisir Selatan	-	-	-	37	-	-	-	-
3. Solok	-	-	-	-	-	-	-	-
4. Sijunjung	-	3 130	-	60	-	-	-	-
5. Tanah Datar	-	-	226	146	-	-	100	60
6. Padang Pariaman	-	-	-	-	-	-	-	-
7. Agam	-	-	8 200	16 400	-	-	-	-
8. Lima Puluh Kota	112	125	150	195	57	95	-	-
9. Pasaman	-	-	-	-	-	-	-	-
10. Solok Selatan	-	-	-	-	-	-	-	-
11. Dharmasraya	25	20	87	83	22	18	3	17
12. Pasaman Barat	460	460	315	355	-	-	-	-
<i>Kota/Municipality</i>								
1. Padang	2 716	1 798	133	90	-	-	-	-
2. Solok	-	-	-	-	-	-	-	-
3. Sawahlunto	-	-	6	6	-	-	-	-
4. Padang Panjang	-	-	-	-	-	-	-	-
5. Bukittinggi	100	50	100	64	-	-	-	-
6. Payakumbuh	22	20	26	30	12	10	-	-
7. Pariaman	-	-	-	-	-	-	-	-
Sumatera Barat	3 435	5 603	9 243	17 466	91	123	103	77

Bersambung/*To Be Continued...*

Tabel 5.2.5 Lanjutan/Continued
Table

Kabupaten/Kota Regency/Municipality	Dringo <i>Sweet Root/ Calamus</i>		Kapulaga <i>Java Cardamom</i>		Mengkudu <i>Pace/Indian Mulberry</i>		Mahkota Dewa <i>Phaleria Macrocarpa</i>	
	2017	2018	2017	2018	2017	2018	2017	2018
(1)	(18)	(19)	(20)	(21)	(22)	(23)	(24)	(25)
Kabupaten/Regency								
1. Kep. Mentawai	-	-	-	-	-	-	-	-
2. Pesisir Selatan	-	-	2 116	5 272	13	103	23	107
3. Solok	-	-	181 657	206 954	-	-	-	-
4. Sijunjung	-	-	7 500	10 000	-	-	-	-
5. Tanah Datar	434	314	108 586	129 120	1 151	1 051	-	-
6. Padang Pariaman	-	-	878	732	471	244	180	26
7. Agam	-	-	34 640	54 160	-	-	-	-
8. Lima Puluh Kota	45	80	17 422	9 789	793	365	400	817
9. Pasaman	-	-	125 891	130 093	-	-	-	-
10. Solok Selatan	-	-	316 303	231 217	-	-	-	-
11. Dharmasraya	-	-	12	29	16	48	43	77
12. Pasaman Barat	28	265	12 327	8 028	100	-	136	293
Kota/Municipality								
1. Padang	-	-	-	256	37	121	22	-
2. Solok	-	-	3 168	8 231	-	100	-	50
3. Sawahlunto	-	-	3 129	2 808	9	9	-	-
4. Padang Panjang	-	-	-	-	138	119	41	73
5. Bukittinggi	-	-	-	-	27	32	18	31
6. Payakumbuh	-	-	15	22	16	16	36	20
7. Pariaman	-	-	-	-	-	-	-	-
Sumatera Barat	507	659	813 644	796 711	2 771	2 208	899	1 494

Bersambung/To Be Continued...

Tabel 5.2.5 Lanjutan/*Continued*
Table

Kabupaten/Kota <i>Regency/Municipality</i>	Kejibeling <i>Verbenaceae</i>		Sambiloto <i>King of Bitter</i>		Lidah Buaya <i>Aloevera</i>	
	2017	2018	2017	2018	2017	2018
(1)	(26)	(27)	(28)	(29)	(30)	(31)
<i>Kabupaten/Regency</i>						
1. Kep. Mentawai	-	-	-	-	-	-
2. Pesisir Selatan	55	20	-	-	-	50
3. Solok	-	-	-	-	-	-
4. Sijunjung	-	-	-	-	-	25
5. Tanah Datar	-	-	-	100	-	100
6. Padang Pariaman	122	108	-	-	354	521
7. Agam	4 000	6 400	-	-	-	-
8. Lima Puluh Kota	2 393	3 118	140	25	225	105
9. Pasaman	-	-	-	-	-	-
10. Solok Selatan	-	-	-	-	-	-
11. Dharmasraya	-	32	8	31	278	53
12. Pasaman Barat	-	3	-	-	-	-
<i>Kota/Municipality</i>						
1. Padang	2 024	1 410	-	-	3	34
2. Solok	-	-	-	-	-	171
3. Sawahlunto	-	-	-	-	-	-
4. Padang Panjang	5	-	-	-	-	-
5. Bukittinggi	-	-	-	-	-	-
6. Payakumbuh	20	20	-	-	17	18
7. Pariaman	-	-	-	-	-	-
Sumatera Barat	8 619	11 111	148	156	877	1 077

Sumber : Dinas Tanaman Pangan Hortikultura dan Perkebunan Provinsi Sumatera Barat
Source : Food Crops Horticulture and Plantation Service of Sumatera Barat Province

Tabel 5.2.6 Produksi Tanaman Biofarma Menurut Jenis Tanaman dan Kabupaten/ Kota di Provinsi Sumatera Barat (Kg), 2017-2018
Table Production of Medicinal Plants by Kind of Plant and Regency/ Municipality in Sumatera Barat Province (Kg), 2017-2018

Kabupaten/Kota Regency/Municipality	Jahe Ginger		Laos/Lengkuas Galanga		Kencur East Indian Galangal		Kunyit Turmeric	
	2017	2018	2017	2018	2017	2018	2017	2018
(1)	(2)	(3)	(4)	(5)	(6)	(7)	(8)	(9)
Kabupaten/Regency								
1. Kep. Mentawai	-	-	-	-	-	-	-	-
2. Pesisir Selatan	58 388	135 845	41 433	43 168	936	2 851	30 219	52 642
3. Solok	528 049	467 413	294 608	235 483	-	-	349 656	336 789
4. Sijunjung	15 520	23 817	30 714	23 867	-	100	6 482	14 362
5. Tanah Datar	202 741	132 528	247 941	94 147	1 330	1 367	49 564	56 688
6. Padang Pariaman	23 438	30 321	13 261	11 672	362	525	36 002	18 199
7. Agam	1 150 080	1 228 431	885 259	861 960	-	-	571 464	593 574
8. Lima Puluh Kota	349 623	816 866	83 526	266 911	547	875	46 069	210 417
9. Pasaman	46 252	48 967	57 241	68 549	60	850	14 380	22 005
10. Solok Selatan	49 891	24 071	88 265	30 626	-	-	8 806	7 693
11. Dharmasraya	637	360	399	430	144	445	452	336
12. Pasaman Barat	438 740	120 839	402 703	150 790	658 501	181 067	705 798	200 134
Kota/Municipality								
1. Padang	25 922	14 718	33 573	29 500	3	28	10 314	5 871
2. Solok	26 750	94 050	12 370	1 940	-	-	55 810	248 465
3. Sawahlunto	275	377	183	112	5	695	151	261
4. Padang Panjang	81 640	26 780	2 140	2 068	205	-	2 140	3 208
5. Bukittinggi	6 173	5 353	4 598	3 180	28	10	6 005	3 962
6. Payakumbuh	6 876	6 333	3 370	4 392	149	144	6 640	6 377
7. Pariaman	61	480	75	-	-	68	86	86
Sumatera Barat	3 011 056	3 177 549	2 201 659	1 828 795	662 270	189 025	1 900 038	1 781 069

Bersambung/To Be Continued...

Tabel 5.2.6 Lanjutan/*Continued*
Table

Kabupaten/Kota Regency/Municipality	Lempuyang Zingiber Aromaticum		Temulawak Java Turmeric		Temuireng Black Turmeric		Temukunci Chinese Keys	
	2017	2018	2017	2018	2017	2018	2017	2018
(1)	(10)	(11)	(12)	(13)	(14)	(15)	(16)	(17)
<i>Kabupaten/Regency</i>								
1. Kep. Mentawai	-	-	-	-	-	-	-	-
2. Pesisir Selatan	-	-	-	92	-	-	-	-
3. Solok	-	-	-	-	-	-	-	-
4. Sijunjung	-	2 100	-	125	-	-	-	-
5. Tanah Datar	-	-	1 000	350	-	-	320	160
6. Padang Pariaman	-	-	-	-	-	-	-	-
7. Agam	-	-	56 740	154 905	-	-	-	-
8. Lima Puluh Kota	136	350	389	585	82	482	-	-
9. Pasaman	-	-	-	-	-	-	-	-
10. Solok Selatan	-	-	-	-	-	-	-	-
11. Dharmasraya	26	47	83	135	48	37	2	43
12. Pasaman Barat	402	373	252	296	-	-	-	-
<i>Kota/Municipality</i>								
1. Padang	4 508	2 843	166	80	-	-	-	-
2. Solok	-	-	-	-	-	-	-	-
3. Sawahlunto	-	-	11	19	-	-	-	-
4. Padang Panjang	-	-	-	-	-	-	-	-
5. Bukittinggi	145	120	153	137	-	-	-	-
6. Payakumbuh	168	160	212	192	35	69	-	-
7. Pariaman	-	-	-	-	-	-	-	-
Sumatera Barat	5 385	5 993	59 006	156 916	165	588	322	203

Bersambung/*To Be Continued...*

Tabel 5.2.6 Lanjutan/Continued
Table

Kabupaten/Kota Regency/Municipality	Dringo Sweet Root/ Calamus		Kapulaga Java Cardamom		Mengkudu Pace/Indian Mulberry		Mahkota Dewa Phaleria Macrocarpa	
	2017	2018	2017	2018	2017	2018	2017	2018
(1)	(18)	(19)	(20)	(21)	(22)	(23)	(24)	(25)
Kabupaten/Regency								
1. Kep. Mentawai	-	-	-	-	-	-	-	-
2. Pesisir Selatan	-	-	2 116	5 932	35	940	288	11 061
3. Solok	-	-	392 284	392 674	-	-	-	-
4. Sijunjung	-	-	7 000	10 000	-	-	20	-
5. Tanah Datar	1 480	325	222 756	200 420	16 626	23 244	-	-
6. Padang Pariaman	-	-	1 119	1 316	3 905	2 934	4 283	1 984
7. Agam	-	-	193 620	178 207	-	-	-	-
8. Lima Puluh Kota	98	208	25 480	32 090	18 718	10 717	7 980	21 275
9. Pasaman	-	-	338 656	390 619	-	-	-	-
10. Solok Selatan	-	-	910 462	1 707 657	-	-	-	-
11. Dharmasraya	-	-	17	37	117	297	1 455	2 477
12. Pasaman Barat	30	258	26 795	3 569	176	-	2 882	3 516
Kota/Municipality								
1. Padang	-	-	-	256	251	185	510	-
2. Solok	-	-	2 995	4 215	-	50	-	1 300
3. Sawahlunto	-	-	2 890	3 589	37	53	-	-
4. Padang Panjang	-	-	-	-	1 598	1 583	3 432	3 730
5. Bukittinggi	-	-	39	12	108	843	936	1 440
6. Payakumbuh	-	-	105	100	80	350	1 644	1 735
7. Pariaman	-	-	-	-	-	-	-	-
Sumatera Barat	1 608	791	2 126 334	2 930 693	41 651	41 196	23 430	48 518

Bersambung/To Be Continued...

Tabel 5.2.6 Lanjutan/*Continued*
Table

Kabupaten/Kota <i>Regency/Municipality</i>	Kejibeling <i>Verbenaceae</i>		Sambiloto <i>King of Bitter</i>		Lidah Buaya <i>Aloevera</i>	
	2017	2018	2017	2018	2017	2018
(1)	(26)	(27)	(28)	(29)	(30)	(31)
<i>Kabupaten/Regency</i>						
1. Kep. Mentawai	-	-	-	-	-	-
2. Pesisir Selatan	68	40	-	-	-	701
3. Solok	-	-	-	-	-	-
4. Sijunjung	-	-	-	-	-	28
5. Tanah Datar	-	-	-	100	-	100
6. Padang Pariaman	111	244	-	-	844	1 298
7. Agam	33 669	36 622	-	-	-	-
8. Lima Puluh Kota	6 385	11 733	558	120	728	640
9. Pasaman	-	-	-	-	-	-
10. Solok Selatan	-	-	-	-	-	-
11. Dharmasraya	-	44	21	78	470	282
12. Pasaman Barat	-	2	-	-	-	-
<i>Kota/Municipality</i>						
1. Padang	6 039	1 230	-	-	5	49
2. Solok	-	-	-	-	-	111
3. Sawahlunto	-	-	-	-	-	-
4. Padang Panjang	10	-	-	-	-	-
5. Bukittinggi	-	-	-	-	-	-
6. Payakumbuh	85	120	-	-	184	435
7. Pariaman	-	-	-	-	-	-
Sumatera Barat	46 367	50 035	579	298	2 231	3 644

Sumber : Dinas Tanaman Pangan Hortikultura dan Perkebunan Provinsi Sumatera Barat
Source : Food Crops Horticulture and Plantation Service of Sumatera Barat Province

Tabel 5.2.7 Luas Panen Tanaman Biofarma Menurut Jenis Tanaman di Provinsi Sumatera Barat (m²), 2015-2018
Table *Harvested Area of Medicinal Plants by Kind of Plant in Sumatera Barat Province (m²), 2015-2018*

Jenis Tanaman <i>Kind of Plants</i>	2015	2016	2017	2018
(1)	(2)	(3)	(4)	(5)
1. Jahe/ <i>Ginger</i>	737 533	633 629	652 876	910 781
2. Laos/Lengkuas / <i>Galanga</i>	394 965	486 391	437 663	439 995
3. Kencur/ <i>East Indian Galangal</i>	212 585	180 501	111 066	185 715
4. Kunyit/ <i>Turmeric</i>	610 479	549 519	459 669	603 875
5. Lempuyang/ <i>Zingiber Aromaticum</i>	5 277	3 115	3 435	5 603
6. Temulawak/ <i>Java Turmeric</i>	4 940	5 075	9 243	17 466
7. Temuireng/ <i>Black Turmeric</i>	259	120	91	123
8. Temukunci/ <i>Chinese Keys</i>	106	82	103	77
9. Dringo/ <i>Sweet Root/Calamus</i>	238	201	507	659
10. Kapulaga/ <i>Java Cardamom</i>	422 040	283 186	813 644	796 711
11. Mengkudu/ <i>Pace/Indian Mulberry</i>	876	942	2 771	2 208
12. Mahkota Dewa/ <i>Phaleria Macrocarpa</i>	455	773	899	1 494
13. Kejibeling/ <i>Verbenaceae</i>	6 417	7 949	8 619	11 111
14. Sambiloto/ <i>King of Bitter</i>	-	30	148	156
15. Lidah Buaya/ <i>Aloevera</i>	249	458	877	1 077
Sumatera Barat	2 396 419	2 151 971	2 501 611	2 977 051

Sumber : Dinas Tanaman Pangan Hortikultura dan Perkebunan Provinsi Sumatera Barat
 Source : Food Crops Horticulture and Plantation Service of Sumatera Barat Province

Tabel 5.2.8 Produksi Tanaman Biofarma Menurut Jenis Tanaman di Provinsi Sumatera Barat (Kg), 2015-2018
Table *Production of Medicinal Plants by Kind of Plant in Sumatera Barat Province (Kg), 2015-2018*

Jenis Tanaman <i>Kind of Plants</i>	2015	2016	2017	2018
(1)	(2)	(3)	(4)	(5)
1. Jahe/ <i>Ginger</i>	2 706 979	2 959 082	3 011 056	3 177 549
2. Laos/Lengkuas / <i>Galanga</i>	2 225 229	2 701 051	2 201 659	1 828 795
3. Kencur/ <i>East Indian Galangal</i>	1 834 173	1 077 320	662 270	189 025
4. Kunyit/ <i>Turmeric</i>	2 410 766	2 600 943	1 900 038	1 781 069
5. Lempuyang/ <i>Zingiber Aromaticum</i>	8 309	5 232	5 385	5 993
6. Temulawak/ <i>Java Turmeric</i>	22 408	55 758	59 006	156 916
7. Temuireng/ <i>Black Turmeric</i>	688	191	165	588
8. Temukunci/ <i>Chinese Keys</i>	349	322	322	203
9. Dringo/ <i>Sweet Root/Calamus</i>	515	502	1 608	791
10. Kapulaga/ <i>Java Cardamom</i>	2 366 454	2 415 069	2 126 334	2 930 693
11. Mengkudu/ <i>Pace/Indian Mulberry</i>	17 040	14 256	41 651	41 196
12. Mahkota Dewa/ <i>Phaleria Macrocarpa</i>	22 332	29 178	46 367	48 518
13. Kejibeling/ <i>Verbenaceae</i>	32 584	54 119	46 367	50 035
14. Sambiloto/ <i>King of Bitter</i>	-	160	579	298
15. Lidah Buaya/ <i>Aloevera</i>	22 309	6 438	2 231	3 644
Sumatera Barat	11 670 135	11 920 963	10 082 033	7 037 764

Sumber : Dinas Tanaman Pangan Hortikultura dan Perkebunan Provinsi Sumatera Barat
 Source : Food Crops Horticulture and Plantation Service of Sumatera Barat Province

Tabel 5.2.9 Luas Panen Tanaman Hias Menurut Jenis Tanaman dan Kabupaten/Kota di Provinsi Sumatera Barat (m²), 2017-2018
Table *Harvested Area of Ornamental Plants by Kind of Plant and Regency/Municipality in Sumatera Barat Province (m²), 2017-2018*

Kabupaten/Kota Regency/Municipality	Anggrek Orchid Ginger		Krisan Chrysanthemum		Mawar Rose		Sedap Malam Tuberose	
	2017	2018	2017	2018	2017	2018	2017	2018
(1)	(2)	(3)	(4)	(5)	(6)	(7)	(8)	(9)
Kabupaten/Regency								
1. Kep. Mentawai	-	-	-	-	-	-	-	-
2. Pesisir Selatan	-	-	-	-	-	-	-	-
3. Solok	35	18	1 747	2 150	32	13	-	-
4. Sijunjung	-	-	-	-	-	-	-	-
5. Tanah Datar	67	182	112	178	88	261	-	-
6. Padang Pariaman	-	-	-	-	-	-	-	-
7. Agam	-	-	-	-	-	-	-	-
8. Lima Puluh Kota	-	-	-	-	-	-	-	-
9. Pasaman	-	-	-	-	-	-	-	-
10. Solok Selatan	-	-	-	-	-	-	-	-
11. Dharmasraya	-	4	8	2	4	20	-	3
12. Pasaman Barat	-	-	-	-	-	-	-	-
Kota/Municipality								
1. Padang	544	792	-	-	4 363	4 488	-	65
2. Solok	-	-	-	-	-	-	-	-
3. Sawahlunto	-	-	-	-	-	-	-	-
4. Padang Panjang	460	710	-	-	3	-	5	-
5. Bukittinggi	34	76	-	-	25	-	-	-
6. Payakumbuh	30	16	70	59	76	66	64	40
7. Pariaman	-	-	-	-	-	-	-	-
Sumatera Barat	1170	1798	1937	2389	4591	4848	69	108

Sumber : Dinas Tanaman Pangan Hortikultura dan Perkebunan Provinsi Sumatera Barat
 Source : Food Crops Horticulture and Plantation Service of Sumatera Barat Province

Tabel 5.2.9 Lanjutan/*Continued*
Table

Kabupaten/Kota <i>Regency/Municipality</i>	Herbras <i>Gerbera</i>		Anthurium Bunga <i>Flamingo Lily Flower</i>		Pisang-pisangan <i>Heliconia</i>		Gladiol <i>Gladiol</i>	
	2017	2018	2017	2018	2017	2018	2017	2018
(1)	(10)	(11)	(12)	(13)	(14)	(15)	(16)	(17)
<i>Kabupaten/Regency</i>								
1. Kep. Mentawai	-	-	-	-	-	-	-	-
2. Pesisir Selatan	-	-	-	-	-	-	-	-
3. Solok	7	9	12	35	52	15	54	10
4. Sijunjung	-	-	-	-	-	-	-	-
5. Tanah Datar	-	-	319	299	25	176	170	410
6. Padang Pariaman	-	-	-	-	-	-	-	-
7. Agam	-	-	-	-	-	-	-	-
8. Lima Puluh Kota	-	-	-	-	-	-	-	-
9. Pasaman	-	-	-	-	-	-	-	15
10. Solok Selatan	-	-	-	-	-	-	-	-
11. Dharmasraya	-	-	-	5	-	12	-	2
12. Pasaman Barat	-	-	-	-	-	-	-	-
<i>Kota/Municipality</i>								
1. Padang	-	-	-	5	2	-	-	2
2. Solok	-	-	-	-	-	-	-	-
3. Sawahlunto	-	-	-	-	-	-	-	-
4. Padang Panjang	-	-	5 500	6 200	-	-	8	-
5. Bukittinggi	22	5	374	540	26	17	-	10
6. Payakumbuh	-	-	75	64	82	80	4	-
7. Pariaman	-	-	-	-	-	-	-	-
Sumatera Barat	29	14	6 280	7 148	187	300	236	449

Sumber : Dinas Tanaman Pangan Hortikultura dan Perkebunan Provinsi Sumatera Barat
Source : Food Crops Horticulture and Plantation Service of Sumatera Barat Province

Tabel 5.2.9 Lanjutan/Continued
Table

Kabupaten/Kota Regency/Municipality	Anyelir Carnation		Pakis Leather Leaf Fern		Philodendron Philodendron		Pedang-pedangan Sansevieria	
	2017	2018	2017	2018	2017	2018	2017	2018
(1)	(18)	(19)	(20)	(21)	(22)	(23)	(24)	(25)
Kabupaten/Regency								
1. Kep. Mentawai	-	-	-	-	-	-	-	-
2. Pesisir Selatan	-	-	-	-	-	-	-	-
3. Solok	-	-	56	22	-	12	-	-
4. Sijunjung	-	-	-	-	-	-	-	-
5. Tanah Datar	550	550	254	279	57	55	307	294
6. Padang Pariaman	-	-	-	-	-	-	-	-
7. Agam	-	-	-	-	-	-	-	-
8. Lima Puluh Kota	-	-	-	-	-	-	-	-
9. Pasaman	-	-	-	-	-	-	-	-
10. Solok Selatan	-	-	-	-	-	-	-	-
11. Dharmasraya	-	8	-	3	-	-	-	5
12. Pasaman Barat	-	-	-	-	-	-	-	-
Kota/Municipality								
1. Padang	-	-	22	2	-	11	22	37
2. Solok	-	-	-	-	-	-	-	-
3. Sawahlunto	-	-	-	-	-	-	-	-
4. Padang Panjang	-	-	-	-	48	30	450	600
5. Bukittinggi	-	-	38	48	19	44	60	35
6. Payakumbuh	-	-	67	50	88	95	86	73
7. Pariaman	-	-	-	-	-	-	-	-
Sumatera Barat	550	558	437	404	212	247	925	1 044

Sumber : Dinas Tanaman Pangan Hortikultura dan Perkebunan Provinsi Sumatera Barat
Source : Food Crops Horticulture and Plantation Service of Sumatera Barat Province

Tabel 5.2.9 Lanjutan/*Continued*
Table

Kabupaten/Kota <i>Regency/Municipality</i>	Sri Rejeki <i>Aglaonema</i>		Dracaena <i>Dracaena</i>		Anthurium Daun <i>Anthurium</i>	
	2017	2018	2017	2018	2017	2018
(1)	(26)	(27)	(28)	(29)	(30)	(31)
<i>Kabupaten/Regency</i>						
1. Kep. Mentawai	-	-	-	-	-	-
2. Pesisir Selatan	-	-	-	-	-	-
3. Solok	20	10	12	13	-	-
4. Sijunjung	-	-	-	-	-	-
5. Tanah Datar	58	52	130	125	304	308
6. Padang Pariaman	-	-	-	-	-	-
7. Agam	-	-	-	-	-	-
8. Lima Puluh Kota	-	-	-	-	-	-
9. Pasaman	-	-	-	-	-	-
10. Solok Selatan	-	-	-	-	-	-
11. Dharmasraya	-	12	-	-	-	7
12. Pasaman Barat	-	-	-	-	-	-
<i>Kota/Municipality</i>						
1. Padang	16	502	-	15	68	12
2. Solok	-	-	-	-	-	-
3. Sawahlunto	-	-	-	-	-	-
4. Padang Panjang	200	175	110	30	78	90
5. Bukittinggi	281	60	-	-	176	115
6. Payakumbuh	216	170	-	3	25	151
7. Pariaman	-	-	-	-	-	-
Sumatera Barat	791	981	252	186	651	683

Sumber : Dinas Tanaman Pangan Hortikultura dan Perkebunan Provinsi Sumatera Barat
Source : Food Crops Horticulture and Plantation Service of Sumatera Barat Province

Tabel 5.2.10 Produksi Tanaman Hias Menurut Jenis Tanaman dan Kabupaten/Kota di Provinsi Sumatera Barat, 2017-2018
Table Production of Ornamental Plants by Kind of Plant and Regency/Municipality in Sumatera Barat Province, 2017-2018

Kabupaten/Kota Regency/Municipality	Anggrek Orchid Ginger (Kg)		Krisan Chrysantemum (Kg)		Mawar Rose (Kg)		Sedap Malam Tuberose (Kg)	
	2017	2018	2017	2018	2017	2018	2017	2018
(1)	(2)	(3)	(4)	(5)	(6)	(7)	(8)	(9)
Kabupaten/Regency								
1. Kep. Mentawai	-	-	-	-	-	-	-	-
2. Pesisir Selatan	-	-	-	-	-	-	-	-
3. Solok	272	180	131 286	173 400	161	48	-	-
4. Sijunjung	-	-	-	-	-	-	-	-
5. Tanah Datar	333	498	800	2 316	148	500	-	-
6. Padang Pariaman	-	-	-	-	-	-	-	-
7. Agam	-	-	-	-	-	-	-	-
8. Lima Puluh Kota	-	-	-	-	-	-	-	-
9. Pasaman	-	-	-	-	-	-	-	-
10. Solok Selatan	-	-	-	-	-	-	-	-
11. Dharmasraya	-	4	28	2	225	20	-	3
12. Pasaman Barat	-	-	-	-	-	-	-	-
Kota/Municipality								
1. Padang	6 894	2 009	-	-	25 898	33 425	-	275
2. Solok	-	-	-	-	-	-	-	-
3. Sawahlunto	-	-	-	-	-	-	-	-
4. Padang Panjang	6 013	7 078	-	-	15	-	75	-
5. Bukittinggi	473	927	-	-	50	-	-	-
6. Payakumbuh	299	101	3 940	3 156	990	3 094	4 110	3 100
7. Pariaman	-	-	-	-	-	-	-	-
Sumatera Barat	14 284	10 797	136 054	178 874	27 487	37 087	4 185	3 378

Bersambung/To Be Continued...

Tabel 5.2.10 Lanjutan/*Continued*
Table

Kabupaten/Kota <i>Regency/Municipality</i>	Herbras <i>Gerbera</i> (Kg)		Anthurium Bunga <i>Flamingo Lily</i> Flower (Kg)		Pisang-pisangan <i>Heliconia</i> (Kg)		Gladiol <i>Gladiol</i> (Kg)	
	2017	2018	2017	2018	2017	2018	2017	2018
(1)	(10)	(11)	(12)	(13)	(14)	(15)	(16)	(17)
<i>Kabupaten/Regency</i>								
1. Kep. Mentawai	-	-	-	-	-	-	-	-
2. Pesisir Selatan	-	-	-	-	-	-	-	-
3. Solok	7	24	135	147	124	63	80	26
4. Sijunjung	-	-	-	-	-	-	-	-
5. Tanah Datar	-	-	1 217	1 277	170	783	1 000	1 825
6. Padang Pariaman	-	-	-	-	-	-	-	-
7. Agam	-	-	-	-	-	-	-	-
8. Lima Puluh Kota	-	-	-	-	-	-	-	-
9. Pasaman	-	-	-	-	-	-	-	30
10. Solok Selatan	-	-	-	-	-	-	-	-
11. Dharmasraya	-	-	-	5	-	12	-	2
12. Pasaman Barat	-	-	-	-	-	-	-	-
<i>Kota/Municipality</i>								
1. Padang	-	-	-	15	30	-	-	20
2. Solok	-	-	-	-	-	-	-	-
3. Sawahlunto	-	-	-	-	-	-	-	-
4. Padang Panjang	-	-	71 583	71 666	-	-	160	-
5. Bukittinggi	107	31	4 152	1 638	350	102	-	56
6. Payakumbuh	-	-	1 100	3 559	324	705	60	-
7. Pariaman	-	-	-	-	-	-	-	-
Sumatera Barat	114	55	78 187	78 307	998	1 665	1 300	1 959

Bersambung/*To Be Continued...*

Tabel 5.2.10 Lanjutan/Continued
Table

Kabupaten/Kota Regency/Municipality	Anyelir Carnation (Kg)		Pakis Leather Leaf Fern (pohon/tree)		Philodendron Philodendron (pohon/tree)		Pedang-pedangan Sansevieria (pohon/tree)	
	2017	2018	2017	2018	2017	2018	2017	2018
(1)	(18)	(19)	(20)	(21)	(22)	(23)	(24)	(25)
<i>Kabupaten/Regency</i>								
1. Kep. Mentawai	-	-	-	-	-	-	-	-
2. Pesisir Selatan	-	-	-	-	-	-	-	-
3. Solok	-	-	93	168	-	109	-	-
4. Sijunjung	-	-	-	-	-	-	-	-
5. Tanah Datar	5 200	5 400	1 766	1 505	260	255	985	1 299
6. Padang Pariaman	-	-	-	-	-	-	-	-
7. Agam	-	-	-	-	-	-	-	-
8. Lima Puluh Kota	-	-	-	-	-	-	-	-
9. Pasaman	-	-	-	-	-	-	-	-
10. Solok Selatan	-	-	-	-	-	-	-	-
11. Dharmasraya	-	8	-	3	-	-	-	5
12. Pasaman Barat	-	-	-	-	-	-	-	-
<i>Kota/Municipality</i>								
1. Padang	-	-	49	2	-	11	31	47
2. Solok	-	-	-	-	-	-	-	-
3. Sawahlunto	-	-	-	-	-	-	-	-
4. Padang Panjang	-	-	-	-	1 578	1 109	10 875	13 700
5. Bukittinggi	-	-	187	207	124	159	572	118
6. Payakumbuh	-	-	1 087	8 000	1 054	12 040	448	4 750
7. Pariaman	-	-	-	-	-	-	-	-
Sumatera Barat	5 200	5 408	3 182	9 885	3 016	13 683	12 911	19 919

Bersambung/To Be Continued...

Tabel 5.2.10 Lanjutan/*Continued*
Table

Kabupaten/Kota <i>Regency/Municipality</i>	Sri Rejeki <i>Aglaonema</i> (pohon/tree)		Dracaena <i>Dracaena</i> (kg)		Anthurium Daun <i>Anthurium</i> (pohon/tree)	
	2017	2018	2017	2018	2017	2018
(1)	(26)	(27)	(28)	(29)	(30)	(31)
<i>Kabupaten/Regency</i>						
1. Kep. Mentawai	-	-	-	-	-	-
2. Pesisir Selatan	-	-	-	-	-	-
3. Solok	38	60	12	35	-	-
4. Sijunjung	-	-	-	-	-	-
5. Tanah Datar	144	156	220	210	1 832	1 830
6. Padang Pariaman	-	-	-	-	-	-
7. Agam	-	-	-	-	-	-
8. Lima Puluh Kota	-	-	-	-	-	-
9. Pasaman	-	-	-	-	-	-
10. Solok Selatan	-	-	-	-	-	-
11. Dharmasraya	-	12	-	-	-	7
12. Pasaman Barat	-	-	-	-	-	-
<i>Kota/Municipality</i>						
1. Padang	48	506	-	30	106	53
2. Solok	-	-	-	-	-	-
3. Sawahlunto	-	-	-	-	-	-
4. Padang Panjang	3 000	2 625	1 609	498	2 380	2 500
5. Bukittinggi	1 913	346	-	-	974	940
6. Payakumbuh	683	4 116	-	110	972	10 922
7. Pariaman	-	-	-	-	-	-
Sumatera Barat	5 826	7 821	1 841	883	6 264	16 252

Bersambung/*To Be Continued...*

Tabel 5.2.11 Luas Panen Tanaman Hias Menurut Jenis Tanaman di Provinsi Sumatera Barat (m²), 2015-2018
Table *Harvested Area of Ornamental Plants by Kind of Plant in Sumatera Barat Province (m²), 2015-2018*

Jenis Tanaman Kind of Plants	2015	2016	2017	2018
(1)	(2)	(3)	(4)	(5)
1. Anggrek/ <i>Orchid Ginger</i>	274	923	1 170	1 798
2. Krisan/ <i>Chrysantemum</i>	5 098	2 720	1 937	2 389
3. Mawar/ <i>Rose</i>	161	1 414	4 591	4 848
4. Sedap Malam/ <i>Tuberose</i>	100	83	69	108
5. Herbras/ <i>Gerbera</i>	320	244	29	14
6. Anthurium Bunga/ <i>Flamingo Lily Flower</i>	3 115	1 246	6 280	7 148
7. Pisang-pisangan/ <i>Heliconia</i>	152	95	187	300
8. Gladiol/ <i>Gladiol</i>	327	268	236	449
9. Anyelir/ <i>Carnation</i>	432	500	550	558
10. Pakis/ <i>Leather Leaf Fern</i>	392	399	437	404
11. Philodendron/ <i>Philodendron</i>	71	156	212	247
12. Pedang-pedangan/ <i>Sansevieria</i>	1 324	1 823	925	1 044
13. Sri Rejeki/ <i>Aglaoonema</i>	413	1 520	791	981
14. Dracaena/ <i>Dracaena</i>	52	115	252	186
15. Anthurium Daun/ <i>Anthurium</i>	353	525	651	683
16. Kamboja Jepang/ <i>Japan Cambodia</i>	1 210	2 436	498	351
17. Euphorbia/ <i>Euphorbia</i>	574	1 474	20	141
18. Soka/ <i>Soka</i>	339	243	49	106
19. Hanjuang/ <i>Hanjuang</i>	48	99	10	2
20. Keladi Hias/ <i>Ornamental Taro</i>	144	124	972	566
21. Balanceng/ <i>Balanceng</i>	30	85	105	64
22. Monstera/ <i>Monstera</i>	40	80	77	75
23. Melati/ <i>Jasmine</i>	2 034	4 749	7 805	3 125
24. Palem/ <i>Palm</i>	16 890	33 075	56 092	19 150

Sumber : Dinas Tanaman Pangan Hortikultura dan Perkebunan Provinsi Sumatera Barat
 Source : Food Crops Horticulture and Plantation Service of Sumatera Barat Province

Tabel 5.2.12 Produksi Tanaman Hias Menurut Jenis Tanaman di Provinsi Sumatera Barat , 2015-2018
Table *Production of Ornamental Plants by Kind of Plant in Sumatera Barat Province , 2015-2018*

Jenis Tanaman Kind of Plants	2015	2016	2017	2018
(1)	(2)	(3)	(4)	(5)
1. Anggrek/ <i>Orchid Ginger</i> (Kg)	10 051	15 847	14 284	10 797
2. Krisan/ <i>Chrysantemum</i> (Kg)	448 205	201 394	136 054	178 874
3. Mawar/ <i>Rose</i> (Kg)	95 155	82 552	27 487	37 087
4. Sedap Malam/ <i>Tuberose</i> (Kg)	801	3 760	4 185	3 378
5. Herbras/ <i>Gerbera</i> (Kg)	3 781	2 115	114	55
6. Anthurium Bunga/ <i>Flamingo Lily Flower</i> (Kg)	51 011	99 480	78 187	78 307
7. Pisang-pisangan/ <i>Heliconia</i> (Kg)	615	733	998	1 665
8. Gladiol/ <i>Gladiol</i> (Kg)	2 137	1 475	1 300	1 959
9. Anyelir/ <i>Carnation</i> (Kg)	7 415	7 900	5 200	5 408
10. Pakis/ <i>Leather Leaf Fern</i> (Pohon/ <i>Tree</i>)	2 586	4 866	3 182	9 885
11. Philodendron/ <i>Philodendron</i> (Pohon/ <i>Tree</i>)	784	3 474	3 016	13 683
12. Pedang-pedangan/ <i>Sansevieria</i> (Pohon/ <i>Tree</i>)	6 608	10 779	12 911	19 919
13. Sri Rejeki/ <i>Aglonema</i> (Pohon/ <i>Tree</i>)	1 517	3 291	5 826	7 821
14. Dracaena/ <i>Dracaena</i> (Kg)	609	1 755	1 841	883
15. Anthurium Daun/ <i>Anthurium</i> (Pohon/ <i>Tree</i>)	5 579	9 471	6 264	16 252
16. Kamboja Jepang/ <i>Adenium</i> (Pohon/ <i>Tree</i>)	30 374	113 441	7 953	13 768
17. Euphorbia/ <i>Euphorbia</i> (Pohon/ <i>Tree</i>)	3 794	3 393	424	6 270
18. Soka/ <i>Ixora</i> (Pohon/ <i>Tree</i>)	1 430	1 002	838	826
19. Hanjuang/ <i>Hanjuang</i> (Pohon/ <i>Tree</i>)	747	895	150	7
20. Keladi Hias/ <i>Ornamental Taro</i> (Pohon/ <i>Tree</i>)	2 711	7 084	18 331	6 465
21. Balanceng/ <i>Balanceng</i> (Kg)	980	136	533	285
22. Monstera/ <i>Monstera</i> (Pohon/ <i>Tree</i>)	300	345	334	280
23. Melati/ <i>Jasmine</i> (Kg)	19 931	12 426	4 716	5 506
24. Palem/ <i>Palm</i> (Pohon/ <i>Tree</i>)	22 621	83 500	69 252	28 341

Sumber : Dinas Tanaman Pangan Hortikultura dan Perkebunan Provinsi Sumatera Barat
 Source : *Food Crops Horticulture and Plantation Service of Sumatera Barat Province*

Tabel 5.2.13 Produksi Buah-Buahan dan Sayuran Tahunan Menurut Jenis Tanaman dan Kabupaten/Kota di Provinsi Sumatera Barat (Ton), 2017-2018
Table Production of Fruits and Vegetables Annual by Kind of Plant Regency/Municipality in Sumatera Barat Province (Ton), 2017-2018

Kabupaten/Kota Regency/Municipality	Pisang Banana		Jeruk Orange		Jeruk Besar Pomelo		Sawo Sapodilla	
	2017	2018	2017	2018	2017	2018	2017	2018
(1)	(2)	(3)	(4)	(5)	(6)	(7)	(8)	(9)
Kabupaten/Regency								
1. Kep. Mentawai	3 225,9	2.289,3	1,3	14,3	0,4	-	2,0	1,6
2. Pesisir Selatan	15 584,9	13.490,6	11 451,2	15.510,2	6,4	6,6	166,0	290,9
3. Solok	8 226,5	8.005,1	4 551,6	8.445,1	14,9	37,1	1 304,2	1.327,3
4. Sijunjung	3 070,3	741,4	324,5	467,0	37,0	5,9	102,9	33,6
5. Tanah Datar	15 511,3	11.431,1	2 554,4	3.099,5	-	-	2 594,4	4.225,0
6. Padang Pariaman	16 664,3	17.152,6	142,4	218,7	73,6	97,4	515,3	547,3
7. Agam	36 784,1	9.566,5	38 592,3	13.710,4	52,6	78,6	363,6	364,3
8. Lima Puluh Kota	19 347,4	17.310,0	26 413,2	45.076,7	5,7	36,5	296,5	279,1
9. Pasaman	4 437,0	3.294,2	910,5	1.352,1	1,1	0,4	273,8	232,2
10. Solok Selatan	1 065,4	759,1	7 107,2	3.882,8	3,0	4,9	106,9	37,3
11. Dharmasraya	1 870,3	1.058,7	1 758,9	626,3	0,7	0,8	201,2	107,4
12. Pasaman Barat	12 935,3	1.488,0	8 595,6	9.438,2	9,1	32,6	175,3	242,2
Kota/Municipality								
1. Padang	1 105,6	1.192,9	39,4	15,8	0,5	1,5	222,8	218,1
2. Solok	129,8	105,0	54,0	40,2	-	-	167,0	58,0
3. Sawahlunto	244,5	350,6	15,7	82,3	1,6	2,3	99,0	387,7
4. Padang Panjang	115,3	134,9	128,3	339,9	-	-	1,1	0,9
5. Bukittinggi	460,4	448,5	51,0	87,5	-	0,4	66,2	66,0
6. Payakumbuh	438,4	1.334,5	36,9	45,5	-	-	162,1	214,2
7. Pariaman	2 579,1	2.549,5	4,2	9,3	2,9	1,4	70,6	73,0
Sumatera Barat	143 795,8	92 702,5	102 732,6	102.461,8	209,5	306,4	6 890,9	8 706,1

Bersambung/To Be Continued...

Tabel 5.2.13 Lanjutan/*Continued*
Table

Kabupaten/Kota Regency/Municipality	Durian		Duku		Nanas Pineapple		Apel Aple	
	2017	2018	2017	2018	2017	2018	2017	2018
(1)	(10)	(11)	(12)	(13)	(14)	(15)	(16)	(17)
<i>Kabupaten/Regency</i>								
1. Kep. Mentawai	3 495,7	5.459,9	218,2	600,7	10,5	10,2	-	-
2. Pesisir Selatan	7 269,7	9.769,8	364,8	240,5	50,9	53,6	-	-
3. Solok	5 467,6	1.299,6	85,8	3,2	3,5	2,9	0,6	1,2
4. Sijunjung	93,0	947,4	832,3	792,4	1,8	2,7	-	-
5. Tanah Datar	1 964,4	3.092,4	35,3	56,0	12,0	12,0	-	-
6. Padang Pariaman	5 609,5	12.153,0	11,1	30,9	16,7	15,1	-	-
7. Agam	43 681,1	16.586,5	3,6	4,6	10,6	11,2	-	-
8. Lima Puluh Kota	1 845,0	1.011,7	45,3	46,8	22,2	25,2	-	-
9. Pasaman	438,8	757,3	62,9	19,1	13,1	13,7	-	-
10. Solok Selatan	168,6	122,2	11,6	7,1	22,2	18,1	-	-
11. Dharmasraya	739,2	781,9	901,2	1.529,7	0,9	2,3	-	-
12. Pasaman Barat	969,9	1.671,4	8,6	23,9	9,2	11,8	-	-
<i>Kota/Municipality</i>								
1. Padang	680,7	2.823,0	16,3	61,2	9,8	3,4	-	-
2. Solok	805,9	636,5	-	1,0	0,1	-	-	-
3. Sawahlunto	460,5	296,2	14,5	32,1	1,0	1,6	-	-
4. Padang Panjang	-	2,0	-	-	-	-	-	-
5. Bukittinggi	18,2	44,4	-	-	-	-	-	-
6. Payakumbuh	748,8	149,2	14,3	10,8	4,1	2,4	-	-
7. Pariaman	83,3	65,8	5,9	-	3,3	3,9	-	-
Sumatera Barat	74 539,9	57 670,2	2 631,7	3 460,0	191,9	190,1	0,6	1,2

Bersambung/*To Be Continued...*

Tabel 5.2.13 Lanjutan/Continued
Table

Kabupaten/Kota Regency/Municipality	Pepaya Papaya		Rambutan Rambutan		Alpoket Avocado		Mangga Mango	
	2017	2018	2017	2018	2017	2018	2017	2018
(1)	(18)	(19)	(20)	(21)	(22)	(23)	(24)	(25)
Kabupaten/Regency								
1. Kep. Mentawai	18,3	14,7	13,5	117,8	1,6	1,7	24,6	118,4
2. Pesisir Selatan	787,9	1.184,0	2 903,4	3.478,5	176,5	155,5	2 451,8	5.469,9
3. Solok	1 434,1	1.202,8	1 575,1	798,8	32 509,1	35.673,3	477,7	582,3
4. Sijunjung	400,9	83,5	314,2	497,0	39,9	62,5	68,7	134,4
5. Tanah Datar	5 259,7	9.927,2	500,5	373,3	3 393,9	3.646,7	588,8	663,2
6. Padang Pariaman	19 860,6	23.249,5	1 813,1	1.352,6	420,7	452,2	1 869,7	1.986,7
7. Agam	1 332,0	686,9	20,4	3,9	9 630,9	4.600,2	297,3	114,5
8. Lima Puluh Kota	737,4	1.356,3	5 279,9	1.492,7	1 143,8	916,0	288,6	202,7
9. Pasaman	681,3	651,5	880,0	462,5	377,6	306,4	292,4	190,9
10. Solok Selatan	596,0	439,0	103,1	61,0	385,5	204,2	65,4	63,9
11. Dharmasraya	184,4	108,3	170,7	161,6	47,3	34,8	101,1	113,8
12. Pasaman Barat	271,3	454,9	258,4	531,7	383,5	388,1	488,6	1.059,2
Kota/Municipality								
1. Padang	470,1	379,8	330,2	2.068,4	252,9	296,0	426,0	531,8
2. Solok	23,0	53,9	80,5	64,7	270,1	392,5	58,5	46,9
3. Sawahlunto	90,1	192,0	193,2	140,3	13,0	86,9	82,3	414,4
4. Padang Panjang	82,9	87,0	-	-	144,9	163,5	-	-
5. Bukittinggi	218,9	235,6	-	-	229,8	246,4	1,2	0,4
6. Payakumbuh	294,8	770,5	66,9	100,1	778,4	785,8	94,5	117,1
7. Pariaman	508,5	865,2	227,0	386,2	48,0	100,7	25,6	17,2
Sumatera Barat	33 252,2	41 942,6	14 730,1	12 091,1	50 247,4	48 513,4	7 702,8	11 827,7

Bersambung/To Be Continued...

Tabel 5.2.13 Lanjutan/*Continued*
Table

Kabupaten/Kota Regency/Municipality	Belimbing Star Fruit		Jambu Biji Guava		Jambu Air Water Apple		Manggis Mangosteen	
	2017	2018	2017	2018	2017	2018	2017	2018
(1)	(26)	(27)	(28)	(29)	(30)	(31)	(32)	(33)
<i>Kabupaten/Regency</i>								
1. Kep. Mentawai	0,6	0,1	18,5	24,2	3,2	7,2	1,1	5,7
2. Pesisir Selatan	89,5	80,5	276,9	275,6	831,4	852,5	649,8	2.144,3
3. Solok	36,2	18,0	560,8	432,0	328,0	390,2	772,9	1.051,5
4. Sijunjung	2,6	12,1	74,2	31,2	14,1	13,4	444,5	827,6
5. Tanah Datar	64,2	81,2	64,4	89,9	18,4	26,7	112,1	339,0
6. Padang Pariaman	46,1	70,9	804,7	816,3	272,5	397,2	6 354,5	6.414,1
7. Agam	18,7	14,4	460,2	165,3	333,3	101,4	17 155,0	6.225,0
8. Lima Puluh Kota	16,2	15,5	63,0	116,9	184,6	136,8	5 906,3	3.937,5
9. Pasaman	24,9	34,6	122,1	168,2	60,2	45,5	206,7	283,9
10. Solok Selatan	22,3	28,8	289,2	243,9	29,6	92,5	95,9	147,2
11. Dharmasraya	20,6	21,3	46,4	46,7	34,9	22,6	104,1	101,7
12. Pasaman Barat	17,9	21,0	183,6	183,6	46,7	77,3	262,6	312,1
<i>Kota/Municipality</i>								
1. Padang	215,7	250,6	187,0	186,6	99,5	121,5	1 968,6	1.137,4
2. Solok	2,2	2,2	26,4	24,3	21,4	11,3	9,8	10,8
3. Sawahlunto	13,8	41,6	30,1	58,4	18,9	15,5	308,0	188,3
4. Padang Panjang	-	-	2,6	29,5	-	-	-	22,9
5. Bukittinggi	0,5	0,8	43,1	49,9	8,5	7,6	4,5	12,0
6. Payakumbuh	6,2	8,7	58,8	75,8	30,1	32,9	43,9	118,4
7. Pariaman	13,4	24,1	147,8	274,3	6,9	31,4	21,7	23,5
Sumatera Barat	611,6	726,4	3 459,8	3 292,6	2 342,2	2 383,5	34 422,0	23 302,9

Bersambung/*To Be Continued...*

Tabel 5.2.13 Lanjutan/Continued
Table

Kabupaten/Kota Regency/Municipality	Nangka Jack Fruit		Salak Salacca		Markisa Marquisa		Sirsak Soursop	
	2017	2018	2017	2018	2017	2018	2017	2018
(1)	(34)	(35)	(36)	(37)	(38)	(39)	(40)	(41)
Kabupaten/Regency								
1. Kep. Mentawai	391,4	641,6	-	-	-	-	0,9	0,8
2. Pesisir Selatan	724,7	624,7	162,5	95,9	-	-	178,1	153,8
3. Solok	728,6	691,8	4,6	5,6	64 071,5	42.296,2	730,5	635,2
4. Sijunjung	119,9	135,7	0,5	0,7	-	-	18,2	35,0
5. Tanah Datar	214,6	321,9	0,8	0,5	-	-	179,5	194,3
6. Padang Pariaman	4 264,8	4.062,9	0,9	1,2	-	-	303,7	483,1
7. Agam	400,8	280,8	5,2	3,4	73,3	66,4	174,7	203,1
8. Lima Puluh Kota	681,9	741,9	78,9	104,7	0,2	0,4	333,2	412,3
9. Pasaman	401,3	432,2	1 016,5	728,6	0,1	-	28,6	33,8
10. Solok Selatan	804,5	447,6	15,5	13,7	-	-	142,3	172,2
11. Dharmasraya	834,6	665,2	46,2	147,8	0,2	0,4	38,8	27,6
12. Pasaman Barat	275,7	365,4	36,1	70,4	-	-	76,7	108,7
Kota/Municipality								
1. Padang	579,2	598,4	-	-	-	-	231,3	227,2
2. Solok	125,3	64,2	-	-	-	-	262,9	108,7
3. Sawahlunto	242,6	432,4	1,3	1,4	-	-	18,9	32,4
4. Padang Panjang	20,7	17,9	-	-	-	-	1,2	4,5
5. Bukittinggi	36,9	41,2	8,2	8,0	-	-	18,0	16,2
6. Payakumbuh	66,3	107,7	-	-	0,2	1,3	86,9	120,2
7. Pariaman	88,6	157,6	-	-	-	-	178,5	321,5
Sumatera Barat	11 002,4	10 831,1	1 377,2	1.181,9	64 145,5	42 364,7	3 002,9	3 290,6

Bersambung/To Be Continued...

Tabel 5.2.13 Lanjutan/*Continued*
Table

Kabupaten/Kota <i>Regency/Municipality</i>	Sukun <i>Bread Fruit</i>		Melinjo <i>Melinjo</i>		Petai <i>Stinky Bean</i>		Jengkol <i>Dog Fruit</i>	
	2017	2018	2017	2018	2017	2018	2017	2018
(1)	(42)	(43)	(44)	(45)	(46)	(47)	(48)	(49)
<i>Kabupaten/Regency</i>								
1. Kep. Mentawai	2,3	4,3	1,6	3,2	14,9	35,7	59,9	65,2
2. Pesisir Selatan	526,9	372,1	949,9	1.048,5	594,5	804,5	3 264,9	2.500,4
3. Solok	160,7	145,0	239,6	302,4	257,1	452,7	341,1	305,4
4. Sijunjung	35,3	43,5	0,4	7,9	71,6	40,1	135,1	145,3
5. Tanah Datar	-	-	31,4	68,1	532,8	1.281,5	174,5	349,5
6. Padang Pariaman	157,8	388,4	7 393,9	6.875,8	1 383,8	1.789,0	1 847,0	2.007,0
7. Agam	73,9	66,2	10,4	10,5	284,2	254,5	159,7	45,2
8. Lima Puluh Kota	7,1	4,3	8,5	11,2	457,9	467,8	1 027,2	615,9
9. Pasaman	19,6	12,0	4,9	4,7	81,6	101,1	86,4	135,5
10. Solok Selatan	36,0	22,5	15,1	16,8	21,9	13,8	96,6	19,8
11. Dharmasraya	79,2	50,8	4,0	6,6	16,0	11,0	292,4	314,1
12. Pasaman Barat	18,6	22,0	155,1	270,0	72,1	56,7	314,4	367,8
<i>Kota/Municipality</i>								
1. Padang	204,5	215,5	171,3	208,5	305,7	537,7	422,6	470,9
2. Solok	6,8	1,0	166,5	100,4	590,0	174,7	73,9	166,3
3. Sawahlunto	4,2	9,3	35,0	79,8	126,1	468,0	92,4	581,5
4. Padang Panjang	-	5,9	-	-	0,7	4,6	0,5	1,0
5. Bukittinggi	5,9	7,2	-	-	-	-	-	-
6. Payakumbuh	21,8	22,3	61,4	72,2	200,2	225,2	105,7	133,9
7. Pariaman	37,3	46,0	2 521,3	1.639,4	233,6	432,3	38,7	43,7
Sumatera Barat	1 397,9	1 438,3	11 770,3	10 726,0	5 244,7	7 150,9	8 533,0	8 268,4

Sumber : Dinas Tanaman Pangan Hortikultura dan Perkebunan Provinsi Sumatera Barat
Source : Food Crops Horticulture and Plantation Service of Sumatera Barat Province

Tabel 5.2.14 Produksi Buah-Buahan dan Sayuran Tahunan Menurut Jenis Tanaman di Provinsi Sumatera Barat (ton), 2015-2018
Table *Production of Annual Fruits and Vegetables by Kind of Plant in Sumatera Barat Province (ton), 2015- 2018*

Jenis Tanaman <i>Kind of Plants</i>	2015	2016	2017	2018
(1)	(2)	(3)	(4)	(5)
I. Buah-Buahan/Fruits				
1. Alpukat/ <i>Avocado</i>	53.450,3	44.456,1	50.247,4	48.513,4
2. Belimbing/ <i>Star Fruit</i>	562,9	539,4	611,2	726,4
3. Duku/Langsar/Kokosan/Duku	2.805,6	2.533,8	2.631,7	3.460,0
4. Durian/ <i>Durian</i>	57.666,6	43.885,5	74.539,9	57.670,2
5. Jambu Biji/ <i>Guava</i>	2.572,4	3.364,6	3.459,8	3.292,6
6. Jambu Air/ <i>Rose Apple</i>	1.911,4	2.190,8	2.342,2	2.383,5
7. Jeruk Siam/Keprok/ <i>Tangerine/Orange</i>	65.883,4	86.785,4	102.732,6	102.462,0
8. Jeruk Besar/ <i>Pomelo</i>	298,4	129,0	209,5	306,0
9. Jeruk/Orange (<i>Tangerine + Pomelo</i>)	66.181,8	86.914,4	102.942,1	102.768,0
10. Mangga/ <i>Mango</i>	7.061,4	12.265,3	7.702,8	11.827,7
11. Manggis/ <i>Mangosteen</i>	21.395,8	23.288,9	34.422,0	23.302,9
12. Nangka/ <i>Cempedak/Jack Fruit</i>	7.921,6	10.511,0	11.002,4	10.831,1
13. Nenas/ <i>Pineapple</i>	226,3	193,8	191,9	190,1
14. Pepaya/ <i>Papaya</i>	15.080,6	25.143,0	33.252,2	41.492,6
15. Pisang/ <i>Banana</i>	140.864,3	144.829,2	143.795,8	92.702,5
16. Rambutan/ <i>Rambutan</i>	18.204,8	18.607,8	14.730,1	12.091,1
17. Salak/ <i>Salacca</i>	1.765,0	1.412,7	1.377,2	1.181,9
18. Sawo/Sapodilla/ <i>Star Apple</i>	10.180,5	7.275,8	6.890,9	8.706,1
19. Markisa/ <i>Marquisa</i>	88.918,5	84.335,8	64.145,5	42.364,7
20. Sirsak/ <i>Soursop</i>	2.121,0	2.634,8	3.002,9	3.090,6
21. Sukun/ <i>Bread Fruit</i>	1.291,5	1.224,8	1.397,9	1.438,3
II. Sayuran/Vegetables				
1. Melinjo/ <i>Melinjo</i>	11.457,0	11.509,6	11.770,3	10.726,0
2. Petai/ <i>Twisted Cluster Bean</i>	5.726,0	4.799,2	5.244,7	7.150,9

Sumber : Dinas Tanaman Pangan Hortikultura dan Perkebunan Provinsi Sumatera Barat
 Source : Food Crops Horticulture and Plantation Service of Sumatera Barat Province

Tabel 5.2.15 Tanaman Menghasilkan Terbesar Buah-buahan dan Sayuran Tahunan Menurut Jenisnya dan Kabupaten/Kota (Pohon), 2017-2018
The Largest Annual Fruits and Vegetables by Kind of Plant and Regency/Municipality (Tree), 2017- 2018

Kabupaten/Kota Regency/Municipality	Pisang * Banana		Jeruk Orange		Jeruk Besar Pomelo		Sawo Sapodilla	
	2017	2018	2017	2018	2017	2018	2017	2018
(1)	(2)	(3)	(4)	(5)	(6)	(7)	(8)	(9)
Kabupaten/Regency								
1. Kep. Mentawai	64 019	59 429	23	773	10	-	22	26
2. Pesisir Selatan	151 650	128 849	34 767	42 186	22	22	704	1 318
3. Solok	93 443	89 038	59 517	167 972	264	266	8 913	8 318
4. Sijunjung	40 120	7 853	5 660	5 525	1 000	100	771	318
5. Tanah Datar	179 207	134 829	26 813	26 647	-	-	26 521	26 894
6. Padang Pariaman	275 197	231 568	1 987	2 437	462	626	2 158	2 204
7. Agam	196 752	53 753	131 847	44 591	129	300	1 096	1 111
8. Lima Puluh Kota	312 930	301 064	386 377	374 745	361	622	3 105	3 244
9. Pasaman	49 282	57 059	9 269	20 017	31	11	2 276	2 096
10. Solok Selatan	9 225	9 300	42 712	33 303	15	15	1 034	465
11. Dharmasraya	14 659	23 016	17 634	10 034	9	8	847	898
12. Pasaman Barat	304 306	34 749	85 622	154 723	98	343	3 339	3 300
Kota/Municipality								
1. Padang	12 557	11 597	439	98	7	14	990	1 101
2. Solok	7 610	6 678	3 730	2 272	-	-	2 627	1 356
3. Sawahlunto	8 277	10 283	255	2 604	27	21	2 562	2 670
4. Padang Panjang	689	750	520	1 453	-	-	8	8
5. Bukittinggi	4 085	3 605	962	1 075	-	7	842	938
6. Payakumbuh	12 741	12 417	485	259	-	-	1 332	1 087
7. Pariaman	139 952	123 195	207	158	140	13	1 168	977
Sumatera Barat	1 577 888	1 191 919	732 697	766 956	1 688	2 171	53 173	53 565

Bersambung/To Be Continued...

Tabel 5.2.15 Lanjutan/Continued
Table

Kabupaten/Kota Regency/Municipality	Durian		Duku Duku		Nanas* Pineapple		Pepaya Papaya	
	2017	2018	2017	2018	2017	2018	2017	2018
(1)	(10)	(11)	(12)	(13)	(14)	(15)	(16)	(17)
<i>Kabupaten/Regency</i>								
1. Kep. Mentawai	106 620	120 664	7 672	10 982	1 694	1 855	364	364
2. Pesisir Selatan	26 348	37 573	2 203	1 128	4 672	1 855	5 525	531
3. Solok	68 992	11 363	1 309	139	837	5 101	15 540	8.113
4. Sijunjung	1 675	6 885	9 200	6 640	181	882	4 199	12.813
5. Tanah Datar	6 679	25 231	345	225	1 232	150	47 355	1.173
6. Padang Pariaman	22 725	43 984	422	584	3 404	1 001	232 774	48.749
7. Agam	153 088	58 614	22	22	1 243	3 245	11 275	266.630
8. Lima Puluh Kota	17 818	17 626	562	830	4 659	1 245	14 023	5.246
9. Pasaman	3 115	4 850	901	129	1 457	3 173	5 585	15.876
10. Solok Selatan	1 174	2 734	169	85	1 810	1 648	4 683	6.405
11. Dharmasraya	9 092	12 752	3 464	12 927	135	1 381	1 740	4.764
12. Pasaman Barat	7 459	11 615	166	734	1 840	146	6 083	2.382
<i>Kota/Municipality</i>								
1. Padang	8 995	27 612	127	301	781	277	2 489	2 593
2. Solok	15 341	29 748	-	41	40	-	605	2 560
3. Sawahlunto	16 247	14 808	294	180	104	138	2 011	3 078
4. Padang Panjang	-	15	-	-	-	-	530	535
5. Bukittinggi	494	424	-	-	-	-	1 687	1 703
6. Payakumbuh	11 138	1 320	82	70	431	250	4 682	8 108
7. Pariaman	3 035	341	46	-	350	354	10 051	10 347
Sumatera Barat	282 198	333 666	16 905	32 833	20 831	18 538	349 569	410 675

Bersambung/To Be Continued...

Tabel 5.2.15 Lanjutan/*Continued*
Table

Kabupaten/Kota <i>Regency/Municipality</i>	Rambutan <i>Rambutan</i>		Alpokot <i>Avocado</i>		Mangga <i>Mango</i>		Belimbing <i>Star Fruit</i>	
	2017	2018	2017	2018	2017	2018	2017	2018
(1)	(18)	(19)	(20)	(21)	(22)	(23)	(24)	(25)
<i>Kabupaten/Regency</i>								
1. Kep. Mentawai	1 193	1 740	21	40	285	1 382	7	1
2. Pesisir Selatan	10 593	1 740	1 190	40	19 007	1 382	454	1
3. Solok	28 366	13 040	104 386	1 071	3 517	28 213	465	491
4. Sijunjung	8 620	10 403	429	102 926	887	3 927	31	426
5. Tanah Datar	3 325	6 988	20 044	389	3 340	1 042	536	144
6. Padang Pariaman	23 263	1 764	2 149	22 009	4 170	3 929	1 176	616
7. Agam	207	17 405	45 652	2 190	1 052	7 873	106	1 181
8. Lima Puluh Kota	53 729	15	7 835	27 420	3 000	567	271	45
9. Pasaman	9 914	20 818	2 430	6 777	1 912	1 989	321	178
10. Solok Selatan	1 455	4 537	1 607	2 218	2 653	1 331	147	327
11. Dharmasraya	1 043	1 050	197	1 416	696	409	141	145
12. Pasaman Barat	4 671	2 400	2 906	187	3 465	1 094	320	147
<i>Kota/Municipality</i>								
1. Padang	5 016	12 615	1 165	1 212	6 268	7 124	1 317	1 152
2. Solok	2 270	4 986	5 104	15 325	560	560	40	83
3. Sawahlunto	8 614	5 797	79	654	1 027	6 424	163	193
4. Padang Panjang	-	-	598	853	-	-	-	-
5. Bukittinggi	-	-	774	855	8	8	17	15
6. Payakumbuh	1 698	2 047	5 421	6 174	372	539	107	69
7. Pariaman	2 202	2 351	650	1 057	371	220	222	206
Sumatera Barat	123 292	82 218	183.123	173.855	45 085	63 586	5 238	5 320

Bersambung/*To Be Continued...*

Tabel 5.2.15 Lanjutan/Continued
Table

Kabupaten/Kota Regency/Municipality	Jambu Biji Guava		Jambu Air Water Apple		Manggis Mangosteen		Nangka Jack Fruit	
	2017	2018	2017	2018	2017	2018	2017	2018
(1)	(26)	(27)	(28)	(29)	(30)	(31)	(32)	(33)
<i>Kabupaten/Regency</i>								
1. Kep. Mentawai	398	920	78	160	31	211	7 648	8 808
2. Pesisir Selatan	2 732	2 604	14 622	14 220	5 110	8 253	6 340	5 763
3. Solok	6 160	4 541	8 191	4 119	15 927	7 591	5 137	5 394
4. Sijunjung	1 854	448	191	201	7 300	7 821	821	883
5. Tanah Datar	1 401	1 723	241	395	1 685	4 199	1 655	1 665
6. Padang Pariaman	13 457	13 775	3 300	4 100	29 115	38 329	15 254	13 441
7. Agam	3 361	890	1 749	656	60 702	28 804	2 343	883
8. Lima Puluh Kota	1 823	2 412	1 981	1 511	41 126	33 658	7 661	7 313
9. Pasaman	1 663	2 157	1 041	743	4 815	3 041	4 058	3 943
10. Solok Selatan	3 616	2 979	369	1 729	2 900	1 060	2 631	2 791
11. Dharmasraya	355	362	379	416	893	1 293	4 067	4 117
12. Pasaman Barat	2 994	4 534	848	1 424	3 067	3 268	2 978	4 312
<i>Kota/Municipality</i>								
1. Padang	2 729	2 828	1 561	1 495	15 882	16 832	2 924	3 542
2. Solok	789	731	501	1 576	172	1 177	1 855	1 606
3. Sawahlunto	580	1 341	601	179	9 657	5 250	2 346	3 004
4. Padang Panjang	50	230	-	-	-	119	90	85
5. Bukittinggi	612	629	210	209	38	100	321	318
6. Payakumbuh	777	793	343	450	398	1 066	741	702
7. Pariaman	3 449	3 870	398	635	280	137	1 273	1 404
Sumatera Barat	43 895	43 731	30 602	30 192	120 432	127 435	64 165	64 659

Bersambung/To Be Continued...

Tabel 5.2.15 Lanjutan/*Continued*
Table

Kabupaten/Kota <i>Regency/Municipality</i>	Salak* <i>Salacca</i>		Markisa <i>Marquisa</i>		Sirsak <i>Soursop</i>		Sukun <i>Bread Fruit</i>	
	2017	2018	2017	2018	2017	2018	2017	2018
(1)	(34)	(35)	(36)	(37)	(38)	(39)	(40)	(41)
<i>Kabupaten/Regency</i>								
1. Kep. Mentawai	-	-	-	-	23	19	38	46
2. Pesisir Selatan	3 679	2 817	-	-	3 248	2 173	3 759	2 007
3. Solok	640	170	783 393	436 465	8 154	7 550	1 803	1 432
4. Sijunjung	50	50	-	-	392	1 188	390	323
5. Tanah Datar	200	200	-	-	3 629	3 973	-	-
6. Padang Pariaman	60	64	-	-	4 091	5 912	1 087	1 375
7. Agam	90	91	600	600	2 300	2 311	364	328
8. Lima Puluh Kota	2 877	2 843	13	22	8 929	9 576	105	85
9. Pasaman	33 626	31 104	5	-	1 989	1 603	960	400
10. Solok Selatan	1 040	1 025	-	-	2 578	2 394	431	284
11. Dharmasraya	7 312	10 777	2	8	488	520	545	1 302
12. Pasaman Barat	4 013	6 388	-	-	1 827	3 319	388	414
<i>Kota/Municipality</i>								
1. Padang	-	-	-	-	3 084	3 256	1 419	1 709
2. Solok	-	-	-	-	9 022	7 696	60	60
3. Sawahlunto	127	156	-	-	1 424	1 108	67	94
4. Padang Panjang	-	-	-	-	35	100	-	60
5. Bukittinggi	2 116	1 880	-	-	311	319	62	94
6. Payakumbuh	-	-	21	25	1 667	1 795	595	619
7. Pariaman	-	-	-	-	8 981	6 512	282	227
Sumatera Barat	54 621	54 737	783 736	436 668	52 560	49 928	9 798	10 096

Bersambung/*To Be Continued...*

Tabel 5.2.15 Lanjutan/Continued
Table

Kabupaten/Kota Regency/Municipality	Melinjo <i>Melinjo</i>		Petai <i>Stinky Bean</i>		Jengkol <i>Dog Fruit</i>	
	2017	2018	2017	2018	2017	2018
(1)	(42)	(43)	(44)	(45)	(46)	(47)
<i>Kabupaten/Regency</i>						
1. Kep. Mentawai	41	117	390	808	580	907
2. Pesisir Selatan	12 741	14 216	3 667	5 311	15 961	10 340
3. Solok	3 498	5 060	4 236	5 875	4 500	3 474
4. Sijunjung	5	120	3 233	883	2 607	2 115
5. Tanah Datar	483	722	6 007	8 133	2 349	3 085
6. Padang Pariaman	84 429	75 307	10 696	14 474	7 820	7 842
7. Agam	70	70	2 144	2 144	670	343
8. Lima Puluh Kota	201	212	7 511	4 957	10 420	10 037
9. Pasaman	111	82	794	826	1 555	1 738
10. Solok Selatan	316	222	448	176	1 373	231
11. Dharmasraya	59	127	120	145	2 576	3 786
12. Pasaman Barat	4 660	7 782	1 007	1 159	2 925	4 221
<i>Kota/Municipality</i>						
1. Padang	2 236	2 956	4 928	7 496	3 018	3 226
2. Solok	4 205	3 966	17 705	4 900	2 516	9 908
3. Sawahlunto	765	1 901	3 177	7 528	2 070	7 376
4. Padang Panjang	-	-	8	80	3	7
5. Bukittinggi	-	-	-	-	-	-
6. Payakumbuh	1 656	1 684	4 041	3 005	997	842
7. Pariaman	82 869	36 665	7 708	7 059	379	237
Sumatera Barat	195 916	144 388	53 830	65 974	49 370	60 771

* satuan rumpun

Sumber : Dinas Tanaman Pangan Hortikultura dan Perkebunan Provinsi Sumatera Barat

Source : Food Crops Horticulture and Plantation Service of Sumatera Barat Province

Tabel 5.2.16 Realisasi Penyaluran Pupuk Menurut Kabupaten/Kota Di Provinsi Sumatera Barat, 2017-2018
Production of Annual Fruits and Vegetables by Kind of Plant in Sumatera Barat Province , 2017- 2018

Kabupaten/Kota Regency/Municipality	Jenis Pupuk/Type of Fertilizer					
	Urea (Ton)		SP 36 (Ton)		ZA (Ton)	
	2017	2018	2017	2018	2017	2018
(1)	(2)	(3)	(4)	(5)	(6)	(7)
Kabupaten/Regency						
1. Kep. Mentawai	-	-	-	-	-	-
2. Pesisir Selatan	6 036,45	5 282,00	2 268,00	2 498,25	1 996,00	1 998,75
3. Solok	4 560,00	5 049,50	5 000,00	6 116,70	1 300,00	1 988,65
4. Sijunjung	920,00	943,95	505,00	629,80	340,00	289,20
5. Tanah Datar	5 344,05	5 084,40	2 695,00	2 937,83	1 389,00	1 632,40
6. Padang Pariaman	5 396,30	5 334,10	1 777,00	1 829,10	676,00	728,15
7. Agam	6 976,15	6 787,60	3 100,00	3 182,25	1 100,00	1 382,65
8. Lima Puluh Kota	5 083,05	5 265,50	1 917,00	2 377,10	637,00	701,50
9. Pasaman	7 327,65	7 836,70	1 524,00	2 224,00	122,00	185,00
10. Solok Selatan	3 820,50	3 133,30	1 610,00	1 949,80	461,00	710,50
11. Dharmasraya	4 764,00	4 049,90	1 363,00	1 771,65	1 013,00	1 003,10
12. Pasaman Barat	12 095,20	12 322,25	4 108,00	5 637,00	3 705,00	4 120,50
Kota/Municipality						
1. Padang	1 248,00	1 178,85	162,00	187,65	198,00	179,05
2. Solok	149,90	141,90	50,00	65,50	1,00	2,00
3. Sawahlunto	67,30	106,65	27,00	53,70	1,00	-
4. Padang Panjang	118,00	72,70	27,00	35,05	2,00	2,55
5. Bukittinggi	124,50	114,75	7,00	3,00	1,00	-
6. Payakumbuh	1 216,00	1 286,90	338,00	348,30	141,00	187,80
7. Pariaman	550,00	442,00	170,00	140,00	81,00	89,00
Sumatera Barat	65 797,05	64 433,0	26 648,00	31 986,7	13 164,00	15 200,8

Bersambung/To Be Continued...

Tabel 5.2.16 Lanjutan/Continued
Table

Kabupaten/Kota Regency/Municipality	Jenis Pupuk/Type of Fertilizer			
	NPK (Ton)		Jumlah/Total	
	2017	2018	2017	2018
(1)	(8)	(9)	(10)	(11)
Kabupaten/Regency				
1. Kep. Mentawai	5,00	7,45	5,00	7,45
2. Pesisir Selatan	7 069,00	6 926,70	17 369,45	16 705,70
3. Solok	8 573,00	9 359,45	19 433,00	22 514,30
4. Sijunjung	1 300,00	1 471,50	3 065,00	3 334,45
5. Tanah Datar	8 398,00	7 995,30	17 826,05	17 649,93
6. Padang Pariaman	6 806,00	7 285,45	14 655,30	15 176,80
7. Agam	6 889,00	6 442,70	18 065,15	17 795,20
8. Lima Puluh Kota	5 012,00	4 675,10	12 649,05	13 019,20
9. Pasaman	4 077,00	4 180,00	13 050,65	14 425,70
10. Solok Selatan	3 186,00	3 560,55	9 077,50	9 354,15
11. Dharmasraya	4 300,00	4 985,60	11 440,00	11 810,25
12. Pasaman Barat	10 721,00	11 447,00	30 629,20	33 526,75
Kota/Municipality				
1. Padang	1 375,00	1 424,05	2 983,00	2 969,60
2. Solok	200,00	217,00	400,90	426,40
3. Sawahlunto	95,00	173,30	190,30	333,65
4. Padang Panjang	55,00	52,55	202,00	162,85
5. Bukittinggi	25,00	25,00	157,50	142,75
6. Payakumbuh	1 180,00	1 358,20	2 875,00	3 181,20
7. Pariaman	618,00	640,60	1 419,00	1 311,60
Jumlah/Total	69 879,00	72 227,50	175 488,05	183 847,93

Sumber : Dinas Tanaman Pangan Hortikultura dan Perkebunan Provinsi Sumatera Barat
Source : Food Crops Extension Service Office of Sumatera Barat Province

Tabel 5.2.17 Banyaknya Mesin Pengolahan Tanah di Sumatera Barat, 2017-2018
Table *Number of Land Processing Machinery in Sumatera Barat, 2017-2018*

Kabupaten/Kota Regency/Municipality	Traktor Roda Dua Two Wheels Tractors			
	Baik/Rusak Ringan Good/Minor Damage		Rusak Berat Severely Damage	
	2017	2018	2017	2018
(1)	(2)	(3)	(4)	(5)
Kabupaten/Regency				
1. Kep. Mentawai	67	73	8	8
2. Pesisir Selatan	1 390	1.522	239	256
3. Solok	1 472	1.554	54	30
4. Sijunjung	1 392	1.419	69	40
5. Tanah Datar	1 611	1.534	53	63
6. Padang Pariaman	1 094	1.125	6	40
7. Agam	1 545	1.153	61	69
8. Lima Puluh Kota	1 805	1.773	161	120
9. Pasaman	1 068	1.098	102	120
10. Solok Selatan	1 187	1.213	68	56
11. Dharmasraya	770	785	82	34
12. Pasaman Barat	1 010	937	85	181
Kota/Municipality				
1. Padang	506	514	11	8
2. Solok	141	143	14	14
3. Sawahlunto	252	255	17	15
4. Padang Panjang	95	102	6	7
5. Bukittinggi	26	30	3	3
6. Payakumbuh	428	439	27	27
7. Pariaman	124	128	7	8
Sumatera Barat	15 983	15.797	1 073	1.099

Bersambung/To Be Continued...

Tabel 5.2.17 Lanjutan/Continued
Table

Kabupaten/Kota Regency/Municipality	Traktor Roda Empat Four Wheels Tractors			
	Baik/Rusak Ringan Good/Minor Damage		Rusak Berat Severely Damage	
	2017	2018	2017	2018
(1)	(6)	(7)	(8)	(9)
Kabupaten/Regency				
1. Kep. Mentawai	-	-	-	-
2. Pesisir Selatan	20	31	1	1
3. Solok	5	6	-	-
4. Sijunjung	9	14	-	-
5. Tanah Datar	2	3	1	-
6. Padang Pariaman	4	6	-	-
7. Agam	3	5	-	-
8. Lima Puluh Kota	5	5	-	-
9. Pasaman	5	5	2	2
10. Solok Selatan	9	6	-	-
11. Dharmasraya	18	29	-	-
12. Pasaman Barat	7	7	-	-
Kota/Municipality				
1. Padang	7	6	-	-
2. Solok	5	5	-	-
3. Sawahlunto	1	1	-	-
4. Padang Panjang	-	-	-	-
5. Bukittinggi	-	-	-	-
6. Payakumbuh	3	3	-	-
7. Pariaman	-	-	-	-
Sumatera Barat	103	132	4	3

Sumber : Dinas Tanaman Pangan Hortikultura dan Perkebunan Provinsi Sumatera Barat
Source : Food Crops Extension Service Office of Sumatera Barat Province

Tabel 5.2.18 Banyaknya Mesin Pengolahan Tanah di Sumatera Barat, 2017-2018
Table *Number of Land Processing Machinery in Sumatera Barat, 2017-2018*

Kabupaten/Kota <i>Regency/Municipality</i>	Penyemprot <i>Sprayer</i>		Pengabut Pesticida <i>Atomizer Pesticides</i>	
	2017	2018	2017	2018
(1)	(2)	(3)	(4)	(5)
<i>Kabupaten/Regency</i>				
1. Kep. Mentawai	1 536	1.640	-	-
2. Pesisir Selatan	15 348	16.066	-	-
3. Solok	25 622	26.212	134	145
4. Sijunjung	2 992	1.470	5	330
5. Tanah Datar	5 052	7.148	-	-
6. Padang Pariaman	3 162	3.490	-	-
7. Agam	12 853	7.160	-	-
8. Lima Puluh Kota	9 423	8.972	-	-
9. Pasaman	11 832	12.980	10	10
10. Solok Selatan	4 731	4.826	-	-
11. Dharmasraya	19 587	17.394	-	-
12. Pasaman Barat	15 767	17.655	2	2
<i>Kota/Municipality</i>				
1. Padang	1 162	1.211	-	-
2. Solok	295	295	-	-
3. Sawahlunto	713	255	1	15
4. Padang Panjang	470	455	-	-
5. Bukittinggi	203	216	-	-
6. Payakumbuh	1 680	1.773	59	-
7. Pariaman	422	430	20	20
Sumatera Barat	132.850	129.648	231	522

Bersambung/To Be Continued...

Tabel 5.2.18 Lanjutan/*Continued*
Table

Kabupaten/Kota <i>Regency/Municipality</i>	Emposan Tikus <i>Emposan Mouse</i>		Pembersih Gulma <i>Cleansing Weeds</i>	
	2017	2018	2017	2018
(1)	(6)	(7)	(8)	(9)
<i>Kabupaten/Regency</i>				
1. Kep. Mentawai	-	-	-	-
2. Pesisir Selatan	-	-	22	22
3. Solok	92	107	395	381
4. Sijunjung	143	143	11	-
5. Tanah Datar	139	129	423	74
6. Padang Pariaman	110	99	44	33
7. Agam	236	243	52	46
8. Lima Puluh Kota	76	12	2 930	3.000
9. Pasaman	35	35	217	96
10. Solok Selatan	-	-	87	148
11. Dharmasraya	15	-	17 441	3.021
12. Pasaman Barat	227	17	575	586
<i>Kota/Municipality</i>				
1. Padang	10	10	-	-
2. Solok	15	15	-	-
3. Sawahlunto	2	1	194	-
4. Padang Panjang	55	55	27	27
5. Bukittinggi	4	4	-	-
6. Payakumbuh	107	174	-	35
7. Pariaman	57	57	348	348
Sumatera Barat	1.323	1.101	22.766	7.817

Sumber : Dinas Tanaman Pangan Hortikultura dan Perkebunan Provinsi Sumatera Barat
Source : Food Crops Extension Service Office of Sumatera Barat Province

Tabel 5.2.19 Banyaknya Mesin Pengolah Gabah di Provinsi Sumatera Barat, 2017-2018
Table *Number of Paddy Processor in Sumatera Barat Province, 2017-2018*

Kabupaten/Kota <i>Regency/Municipality</i>	Perontok Padi <i>Thresher</i>		Pengereng Gabah <i>Dryer</i>		Pembersih Gabah <i>Cleaner</i>	
	2017	2018	2017	2018	2017	2018
(1)	(2)	(3)	(4)	(5)	(6)	(7)
<i>Kabupaten/Regency</i>						
1. Kep. Mentawai	74	75	-	1	8	8
2. Pesisir Selatan	801	838	7	8	689	774
3. Solok	422	418	-	-	1 795	1.672
4. Sijunjung	443	406	-	-	249	36
5. Tanah Datar	324	341	2	2	859	856
6. Padang Pariaman	544	554	4	8	563	438
7. Agam	640	316	3	2	1 979	1.082
8. Lima Puluh Kota	529	494	43	101	1 111	877
9. Pasaman	1 185	1.228	177	177	1 921	1.999
10. Solok Selatan	241	256	8	9	424	448
11. Dharmasraya	571	577	1	-	24	18
12. Pasaman Barat	530	683	2	2	197	235
<i>Kota/Municipality</i>						
1. Padang	58	52	-	-	451	450
2. Solok	6	10	1	-	75	86
3. Sawahlunto	30	31	-	-	25	25
4. Padang Panjang	7	7	-	-	56	57
5. Bukittinggi	6	14	-	-	11	16
6. Payakumbuh	77	79	-	-	430	357
7. Pariaman	78	78	-	-	51	-
Jumlah/ <i>Total</i>	6 566	6.457	248	310	10 918	9.434

Bersambung/*To Be Continued...*

Tabel 5.2.19 Lanjutan/Continued
Table

Kabupaten/Kota Regency/Municipality	Penggilingan Padi Kecil Small Rice Mill		Penggilingan Padi Menengah Medium Rice Mill		Penggilingan Padi Besar Large Rice Mill	
	2017	2018	2017	2018	2017	2018
(1)	(8)	(9)	(10)	(11)	(12)	(13)
Kabupaten/Regency						
1. Kep. Mentawai	16	16	72	76	-	6
2. Pesisir Selatan	202	224	86	132	14	14
3. Solok	277	2	384	649	6	6
4. Sijunjung	98	98	115	106	28	14
5. Tanah Datar	197	191	222	209	-	-
6. Padang Pariaman	194	194	246	245	-	-
7. Agam	250	235	245	147	24	-
8. Lima Puluh Kota	182	60	340	320	36	29
9. Pasaman	255	232	108	108	76	76
10. Solok Selatan	166	166	130	134	3	4
11. Dharmasraya	86	129	50	51	18	18
12. Pasaman Barat	106	114	176	186	34	34
Kota/Municipality						
1. Padang	55	43	75	90	20	3
2. Solok	15	15	-	-	-	-
3. Sawahlunto	43	42	2	2	-	-
4. Padang Panjang	-	-	10	10	-	-
5. Bukittinggi	-	-	4	7	3	-
6. Payakumbuh	20	20	36	32	1	-
7. Pariaman	12	12	25	25	-	-
Jumlah/Total	2 174	1.793	2 326	2.529	263	204

Sumber : Dinas Tanaman Pangan Hortikultura dan Perkebunan Provinsi Sumatera Barat
Source : Food Crops Extension Service Office of Sumatera Barat Province

5.3 PERKEBUNAN/ESTATE CROPS

Tabel 5.3.1 Luas Area Tanaman Perkebunan Rakyat Menurut Kabupaten/Kota dan Jenis Tanaman di Provinsi Sumatera Barat (Ha), 2017-2018
Planted Areas of Smallholder Estate Crops by Regency/Municipality & Type of Crops In Sumatera Barat Province (Hectare), 2017-2018

Kabupaten/Kota Regency/Municipality	Kelapa Sawit Oil Palm		Kelapa Dalam Coconut		Karet Rubber	
	2017	2018	2017	2018	2017	2018
(1)	(2)	(3)	(4)	(5)	(6)	(7)
Kabupaten/Regency						
1. Kep. Mentawai	-	-	7 452,8	7 978,0	253,8	250,0
2. Pesisir Selatan	36 079,0	39 461,0	4 574,0	4 917,0	10 586,0	11 799,0
3. Solok	19,0	22,5	2 238,9	2 232,0	5 023,0	4 860,0
4. Sijunjung	11 323,0	11 323,0	1 770,0	1 770,0	33 827,0	33 776,0
5. Tanah Datar	-	-	2 099,6	2 131,0	5 818,5	5 864,5
6. Padang Pariaman	1 424,0	1 379,0	40 652,0	40 312,0	3 116,0	3 075,0
7. Agam	19 653,0	19 891,0	9 875,0	10 033,0	2 033,0	2 039,0
8. Lima Puluh Kota	2 944,3	2 947,0	5 475,0	5 202,0	17 795,0	17 651,3
9. Pasaman	3 661,5	4 305,5	2 303,7	2 304,0	33 417,0	33 452,0
10. Solok Selatan	4 415,0	4 609,0	1 814,0	1 813,0	16 508,0	16 696,0
11. Dharmasraya	31 044,6	32 261,6	928,8	906,0	40 880,8	40 908,7
12. Pasaman Barat	102 200,0	103 667,0	2 789,0	2 799,0	8 728,0	8 728,0
Kota/Municipality						
1. Padang	21,0	3,0	913,5	911,0	382,0	382,0
2. Solok	9,0	8,0	174,0	173,0	68,5	68,5
3. Sawahlunto	243,4	238,0	377,3	383,5	2 469,0	2 469,0
4. Padang Panjang	-	-	9,9	10,0	-	-
5. Bukittinggi	-	-	5,8	6,0	-	-
6. Payakumbuh	-	-	597,0	597,0	111,0	111,0
7. Pariaman	50,5	77,5	2 443,0	2 937,0	0,0	0,0
Sumatera Barat	213 087,2	220 193,1	86 493,1	87 414,5	181 016,6	182 129,9

Bersambung/To Be Continued...

Tabel 5.3.1 Lanjutan/Continued
Table

Kabupaten/Kota Regency/Municipality	Kopi Coffee		Kakao Cacao		T e b u Sugar cane	
	2017	2018	2017	2018	2017	2018
(1)	(8)	(9)	(10)	(11)	(12)	(13)
<i>Kabupaten/Regency</i>						
1. Kep. Mentawai	-	-	3 285,6	2 966,6	-	-
2. Pesisir Selatan	3 101,0	3 196,0	5 164,1	4 925,0	-	-
3. Solok	8 882,5	8 258,0	3 969,0	3 957,0	621,0	621,0
4. Sijunjung	961,0	731,0	4 725,9	4 129,0	-	-
5. Tanah Datar	1 929,8	1 880,0	7 081,2	6 179,0	2 931,0	3 586,0
6. Padang Pariaman	610,0	586,0	27 763,3	24 718,0	-	-
7. Agam	2 661,0	2 478,0	9 267,8	8 796,0	3 715,0	3 684,5
8. Lima Puluh Kota	2 276,5	1 950,0	9 195,3	8 557,0	1,0	1,0
9. Pasaman	1 897,0	1 897,0	25 240,0	25 190,0	-	-
10. Solok Selatan	7 745,0	7 681,0	2 850,4	2 400,0	-	-
11. Dharmasraya	626,0	510,0	3 967,7	3 824,9	-	-
12. Pasaman Barat	2 228,0	2 105,0	18 837,1	17 294,0	-	-
<i>Kota/Municipality</i>						
1. Padang	146,8	129,0	1 599,3	1 419,0	6,0	7,0
2. Solok	109,0	114,0	693,9	544,0	-	-
3. Sawahlunto	-	-	4 058,8	3 891,0	3,0	3,0
4. Padang Panjang	-	-	35,8	31,0	1,8	1,8
5. Bukittinggi	7,7	6,6	58,9	34,0	1,0	1,0
6. Payakumbuh	17,0	17,4	1 650,4	1 560,0	4,0	4,6
7. Pariaman	-	-	1 062,0	812,0	-	-
Sumatera Barat	33 198,3	31 539,0	130 506,5	121 227,4	7 283,8	7 909,9

Bersambung/To Be Continued...

Tabel 5.3.1 Lanjutan/*Continued*
Table

Kabupaten/Kota <i>Regency/Municipality</i>	Teh <i>Tea</i>		Tembakau <i>Tobacco</i>		Kapuk <i>Kapok</i>	
	2017	2018	2017	2018	2017	2018
(1)	(14)	(15)	(16)	(17)	(18)	(19)
<i>Kabupaten/Regency</i>						
1. Kep. Mentawai	-	-	-	-	-	-
2. Pesisir Selatan	-	-	-	-	7,0	5,0
3. Solok	2 138,0	1 798,0	23,0	33,5	66,3	66,3
4. Sijunjung	-	-	-	-	0,5	1,0
5. Tanah Datar	-	-	129,0	109,0	51,5	48,0
6. Padang Pariaman	-	-	-	-	26,0	26,0
7. Agam	-	-	51,0	73,0	-	-
8. Lima Puluh Kota	-	-	442,0	183,5	-	-
9. Pasaman	-	-	15,0	14,0	-	-
10. Solok Selatan	-	-	-	-	-	-
11. Dharmasraya	-	-	-	-	-	-
12. Pasaman Barat	-	-	-	-	-	-
<i>Kota/Municipality</i>						
1. Padang	-	-	-	-	-	-
2. Solok	-	-	-	-	-	-
3. Sawahlunto	-	-	10,0	31,0	-	-
4. Padang Panjang	-	-	-	-	-	-
5. Bukittinggi	-	-	-	-	-	-
6. Payakumbuh	-	-	23,0	14,0	-	-
7. Pariaman	-	-	-	-	-	-
Sumatera Barat	2 138,0	1 798,0	693,0	458,0	151,3	146,3

Bersambung/*To Be Continued...*

Tabel 5.3.1 Lanjutan/Continued
Table

Kabupaten/Kota Regency/Municipality	Kopi Arabika Arabica Coffee		Pala Nutmeg		Lada Pepper	
	2017	2018	2017	2018	2017	2018
(1)	(20)	(21)	(22)	(23)	(24)	(25)
<i>Kabupaten/Regency</i>						
1. Kep. Mentawai	-	-	1 029,0	1 310,0	-	-
2. Pesisir Selatan	1 924,0	1 924,0	1 198,0	1 469,0	-	-
3. Solok	1 913,0	1 709,0	97,0	97,2	-	-
4. Sijunjung	685,0	455,0	40,0	40,0	-	-
5. Tanah Datar	288,3	188,0	93,0	97,0	-	-
6. Padang Pariaman	320,0	300,0	283,0	291,0	2,0	3,0
7. Agam	1 450,0	1 264,0	639,0	839,0	-	-
8. Lima Puluh Kota	1 257,0	1 057,0	-	-	-	-
9. Pasaman	1 897,0	1 897,0	-	200,0	-	-
10. Solok Selatan	4 479,0	4 408,0	-	-	-	-
11. Dharmasraya	199,0	143,0	-	-	7,5	3,0
12. Pasaman Barat	461,0	538,0	195,0	395,0	68,0	67,0
<i>Kota/Municipality</i>						
1. Padang	85,0	69,0	211,0	176,1	-	-
2. Solok	1,0	6,0	5,0	5,0	-	-
3. Sawahlunto	-	-	33,6	33,6	2,0	2,0
4. Padang Panjang	-	-	-	-	-	-
5. Bukittinggi	7,7	6,6	-	-	-	-
6. Payakumbuh	11,0	11,0	-	-	-	-
7. Pariaman	-	-	8,3	9,3	-	-
Sumatera Barat	14 978,0	13 975,6	3 831,8	4 962,2	79,5	75,0

Bersambung/To Be Continued...

Tabel 5.3.1 Lanjutan/*Continued*
Table

Kabupaten/Kota <i>Regency/Municipality</i>	Gambir <i>Gambier</i>		Cengkeh <i>Clove</i>		Enau <i>Palm Sugar</i>	
	2017	2018	2017	2018	2017	2018
(1)	(26)	(27)	(28)	(29)	(30)	(31)
<i>Kabupaten/Regency</i>						
1. Kep. Mentawai	-	-	2 016,0	2 137,9	-	-
2. Pesisir Selatan	10 648,0	10 648,5	1 024,0	1 049,0	-	-
3. Solok	-	-	2 602,0	2 615,8	137,8	136,8
4. Sijunjung	-	-	-	25,0	-	-
5. Tanah Datar	-	-	1 019,4	1 025,4	408,2	407,7
6. Padang Pariaman	30,0	30,0	280,0	265,0	26,0	25,0
7. Agam	696,0	986,0	756,0	781,0	118,0	103,0
8. Lima Puluh Kota	16 189,5	17 298,5	395,0	432,0	373,0	398,0
9. Pasaman	39,0	389,0	-	315,0	75,0	81,0
10. Solok Selatan	-	-	27,0	27,0	22,0	24,0
11. Dharmasraya	-	-	17,3	13,3	-	-
12. Pasaman Barat	61,0	27,0	16,0	16,0	220,0	245,0
<i>Kota/Municipality</i>						
1. Padang	94,0	54,0	150,2	202,5	-	-
2. Solok	-	-	144,0	149,5	-	-
3. Sawahlunto	-	-	18,1	18,0	8,6	8,6
4. Padang Panjang	-	-	10,0	10,0	-	-
5. Bukittinggi	-	-	1,2	2,2	-	-
6. Payakumbuh	-	-	400,0	400,0	21,0	20,1
7. Pariaman	-	-	3,0	27,0	-	-
Sumatera Barat	27 757,5	29 433,0	8 879,2	9 511,6	1 409,5	1 449,2

Bersambung/*To Be Continued...*

Tabel 5.3.1 Lanjutan/Continued
Table

Kabupaten/Kota Regency/Municipality	Pinang Areca		Gardamon Gardamonm		Kayu Manis		
	2017	2018	2017	2018	2017	2018	
(1)	(32)	(33)	(34)	(35)	(36)	(37)	
Kabupaten/Regency							
1. Kep. Mentawai	461,5	539,5	-	-	517,0	490,0	
2. Pesisir Selatan	1 191,0	1 207,0	289,0	301,0	1 094,0	1 084,0	
3. Solok	550,0	555,0	730,5	706,5	13 011,3	10 861,3	
4. Sijunjung	1 188,5	1 196,5	65,8	55,8	330,8	361,8	
5. Tanah Datar	158,0	169,0	175,7	188,5	6 131,3	5 913,0	
6. Padang Pariaman	1 333,0	1 345,0	387,0	332,0	4 224,0	3 931,0	
7. Agam	3 328,0	3 344,0	200,0	201,0	6 767,0	6 443,0	
8. Lima Puluh Kota	1 089,0	1 210,0	34,8	26,4	1 126,6	808,0	
9. Pasaman	1 882,0	1 876,0	98,0	88,0	322,0	322,0	
10. Solok Selatan	898,0	901,0	676,0	676,0	1 931,0	1 932,0	
11. Dharmasraya	81,8	99,5	-	-	251,1	191,0	
12. Pasaman Barat	582,0	579,0	115,0	125,0	57,0	66,0	
Kota/Municipality							
1. Padang	182,5	176,5	39,5	38,0	277,5	275,0	
2. Solok	40,0	41,1	1,0	1,0	41,0	41,5	
3. Sawahlunto	88,3	91,5	12,0	9,0	47,6	48,0	
4. Padang Panjang	9,5	9,5	1,5	1,5	106,0	86,0	
5. Bukittinggi	2,3	1,3	1,0	1,0	4,3	4,3	
6. Payakumbuh	12,0	12,5	4,0	4,0	9,0	9,0	
7. Pariaman	16,5	42,5	-	-	27,5	24,5	
Jumlah/Total	2018	13 093,8	13 396,2	2 830,7	2 754,7	36 275,8	32 891,4

Bersambung/To Be Continued...

Tabel 5.3.1 Lanjutan/*Continued*
Table

Kabupaten/Kota <i>Regency/Municipality</i>	Nilam <i>Patchouli</i>		Panilli <i>Vanilli</i>		Obat - Obatan <i>Medicinal</i>	
	2017	2018	2017	2018	2017	2018
(1)	(38)	(39)	(40)	(41)	(42)	(43)
<i>Kabupaten/Regency</i>						
1. Kep. Mentawai	1 078,0	897,0	-	-	-	-
2. Pesisir Selatan	-	-	-	-	-	-
3. Solok	7,0	18,8	-	-	-	-
4. Sijunjung	-	-	-	-	-	-
5. Tanah Datar	9,0	24,0	-	1	-	-
6. Padang Pariaman	19,0	16,0	-	-	115,0	100,0
7. Agam	4,0	4,0	-	-	36,0	55,0
8. Lima Puluh Kota	-	-	-	1	-	-
9. Pasaman	130,0	140,0	-	-	-	-
10. Solok Selatan	-	-	-	-	-	-
11. Dharmasraya	-	-	-	-	-	-
12. Pasaman Barat	1 676,0	1 740,0	-	-	-	-
<i>Kota/Municipality</i>						
1. Padang	19,0	22,0	-	-	14,0	14,5
2. Solok	-	-	-	-	23,5	24,0
3. Sawahlunto	16,0	28,0	2	2	40,0	
4. Padang Panjang	-	-	-	-	0,6	1,0
5. Bukittinggi	-	-	-	-	7,0	13,9
6. Payakumbuh	-	-	-	-	-	-
7. Pariaman	-	-	-	-	-	-
Sumatera Barat	2 958,0	2 889,8	2	4	236,1	208,4

Bersambung/*To Be Continued...*

Tabel 5.3.1 Lanjutan/*Continued*
Table

Kabupaten/Kota <i>Regency/Municipality</i>	Kemiri <i>Candlenut</i>		Kopi Robusta <i>Robusta Coffe</i>	
	2017	2018	2017	2018
(1)	(44)	(45)	(46)	(47)
<i>Kabupaten/Regency</i>				
1. Kep. Mentawai	14,0	14,0	-	-
2. Pesisir Selatan	43,0	43,0	1 177,0	1 272,0
3. Solok	1 952,3	1 654,0	6 969,5	6 549,0
4. Sijunjung	-	-	276,0	276,0
5. Tanah Datar	2 161,8	1 882,0	1 641,5	1 692,0
6. Padang Pariaman	-	-	290,0	286,0
7. Agam	141,0	181,0	1 211,0	1 214,0
8. Lima Puluh Kota	8,0	8,0	1 019,5	893,0
9. Pasaman	127,0	169,5	-	-
10. Solok Selatan	-	-	3 266,0	3 273,0
11. Dharmasraya	-	-	427,0	367,0
12. Pasaman Barat	-	-	1 767,0	1 567,0
<i>Kota/Municipality</i>				
1. Padang	-	-	61,8	60,0
2. Solok	45,0	45,0	108,0	108,0
3. Sawahlunto	199,8	199,7	59,3	59,0
4. Padang Panjang	-	-	15,5	24,0
5. Bukittinggi	-	-	-	-
6. Payakumbuh	-	-	6,0	6,4
7. Pariaman	-	-	-	-
Sumatera Barat	4 691,8	4 196,2	18 295,0	17 646,4

Sumber : Dinas Tanaman Pangan Hortikultura dan Perkebunan Provinsi Sumatera Barat
Source : Food Crops Extension Service Office of Sumatera Barat Province

Tabel 5.3.2 Produksi Perkebunan Rakyat Menurut Kabupaten/Kota dan Jenis Tanaman di Provinsi Sumatera Barat (Ton), 2017-2018
Table *Production of Smallholder Estate by Regency/Municipality & Type of Crops In Sumatera Barat Province (ton), 2017-2018*

Kabupaten/Kota Regency/Municipality	Kelapa Sawit Oil Palm		Kelapa Dalam Coconut		Karet Rubber	
	2017	2018	2017	2018	2017	2018
(1)	(2)	(3)	(4)	(5)	(6)	(7)
Kabupaten/Regency						
1. Kep. Mentawai	-	-	3 308,0	3 917,0	11,6	26,0
2. Pesisir Selatan	67 188,53	76 327,90	3 499,0	3 755,0	10 032,0	11 093,0
3. Solok	69,00	73,15	1 923,0	1 946,1	2 193,0	2 435,6
4. Sijunjung	27 529,73	37 329,73	2 762,0	2 763,0	31 193,0	48 193,6
5. Tanah Datar	-	-	2 031,8	2 102,3	6 260,9	6 942,1
6. Padang Pariaman	2 979,35	2 876,48	35 578,1	36 565,3	3 088,7	3 377,4
7. Agam	40 301,00	54 430,36	11 016,0	12 847,5	1 219,6	1 208,0
8. Lima Puluh Kota	6 247,00	7 202,70	2 257,8	4 138,9	12 513,0	13 200,0
9. Pasaman	9 991,60	10 700,00	2 095,3	2 750,0	36 772,3	36 000,0
10. Solok Selatan	9 225,90	10 739,84	406,1	1 111,0	11 345,0	14 606,4
11. Dharmasraya	74 019,14	77 741,40	464,6	768,1	33 610,0	39 832,1
12. Pasaman Barat	244 849,00	290 564,00	1 991,9	2 015,6	7 430,7	7 748,0
Kota/Municipality						
1. Padang	4,00	4,50	374,5	922,4	129,0	221,2
2. Solok	25,00	25,75	193,0	193,6	48,5	49,7
3. Sawahlunto	547,52	608,55	571,0	571,0	625,1	1 262,0
4. Padang Panjang	-	-	5,5	5,9	-	-
5. Bukittinggi	-	-	1,5	6,0	-	-
6. Payakumbuh	-	-	337,0	386,9	4,0	2,3
7. Pariaman	35,86	56,00	721,9	3.585,2	-	-
Sumatera Barat	1 184 258,63	568 680,36	69 538,0	80 350,9	156 476,3	186 197,5

Bersambung/To Be Continued...

Tabel 5.3.2 Lanjutan/Continued
Table

Kabupaten/Kota Regency/Municipality	Kopi Arabika Coffee		Kakao Cacao		Tebu Sugar cane	
	2017	2018	2017	2018	2017	2018
(1)	(8)	(9)	(10)	(11)	(12)	(13)
<i>Kabupaten/Regency</i>						
1. Kep. Mentawai	-	-	99,0	260,0	-	-
2. Pesisir Selatan	1 345,0	1 345,0	1 061,0	1 006,0	-	-
3. Solok	657,0	872,2	1 610,0	1 666,0	778,7	780,0
4. Sijunjung	308,7	208,7	1 963,1	1 023,1	-	-
5. Tanah Datar	26,0	58,2	3 510,6	3 790,0	4 432,0	4 485,8
6. Padang Pariaman	264,0	265,0	12 420,0	11 759,0	-	-
7. Agam	463,2	445,0	4 746,0	4 836,2	1 920,0	1 938,0
8. Lima Puluh Kota	983,0	984,0	3 733,1	4 091,0	-	-
9. Pasaman	989,5	915,0	16 041,8	16 000,0	-	-
10. Solok Selatan	3 548,7	3 440,3	964,4	934,4	-	-
11. Dharmasraya	98,0	78,0	2 032,1	2 324,7	-	-
12. Pasaman Barat	119,0	125,0	6 878,8	8 306,6	-	-
<i>Kota/Municipality</i>						
1. Padang	45,0	45,0	681,6	601,0	4,0	5,0
2. Solok	-	-	248,1	244,2	-	-
3. Sawahlunto	-	-	1.444,2	542,0	1,0	1,0
4. Padang Panjang	-	-	23,0	2,9	1,1	1,5
5. Bukittinggi	1,0	3,5	15,0	15,0	0,5	1,0
6. Payakumbuh	7,0	7,0	992,0	974,5	7,0	10,0
7. Pariaman	-	-	130,0	228,6	-	-
Sumatera Barat	8 855,1	8 791,9	58 593,8	58 605,2	7 144,4	7 222,3

Bersambung/To Be Continued...

Tabel 5.3.2 Lanjutan/*Continued*
Table

Kabupaten/Kota <i>Regency/Municipality</i>	Teh <i>Tea</i>		Tembakau <i>Tobacco</i>		Kapuk <i>Kapok</i>	
	2017	2018	2017	2018	2017	2018
(1)	(14)	(15)	(16)	(17)	(18)	(19)
<i>Kabupaten/Regency</i>						
1. Kep. Mentawai	-	-	-	-	-	-
2. Pesisir Selatan	-	-	-	-	3,0	3,0
3. Solok	1 916,0	1 905,0	5,0	8,0	11,2	19,3
4. Sijunjung	-	-	-	-	-	-
5. Tanah Datar	-	-	107,0	163,0	34,0	24,0
6. Padang Pariaman	-	-	-	-	6,5	8,7
7. Agam	-	-	87,5	90,0	-	-
8. Lima Puluh Kota	-	-	466,0	182,4	-	-
9. Pasaman	-	-	16,0	17,0	-	-
10. Solok Selatan	-	-	-	-	-	-
11. Dharmasraya	-	-	-	-	-	-
12. Pasaman Barat	-	-	-	-	-	-
<i>Kota/Municipality</i>						
1. Padang	-	-	-	-	-	-
2. Solok	-	-	-	-	-	-
3. Sawahlunto	-	-	2,4	10,0	-	-
4. Padang Panjang	-	-	-	-	-	-
5. Bukittinggi	-	-	-	-	-	-
6. Payakumbuh	-	-	23,0	5,0	-	-
7. Pariaman	-	-	-	-	-	-
Sumatera Barat	1 916,0	1 905,0	706,9	475,4	54,6	55,0

Bersambung/*To Be Continued...*

Tabel 5.3.2 Lanjutan/Continued
Table

Kabupaten/Kota Regency/Municipality	Kopi Robusta Robusta Coffee		Pala Nutmeg		Lada Pepper	
	2017	2018	2017	2018	2017	2018
(1)	(20)	(21)	(22)	(23)	(24)	(25)
<i>Kabupaten/Regency</i>						
1. Kep. Mentawai	-	-	370,0	447,0	-	-
2. Pesisir Selatan	816,0	957,0	150,2	315,0	-	-
3. Solok	1 537,0	1 583,0	9,7	28,0	-	-
4. Sijunjung	245,3	246,0	-	-	-	-
5. Tanah Datar	1 398,4	1 437,8	44,6	45,7	-	-
6. Padang Pariaman	292,0	299,9	72,2	104,0	0,8	1,0
7. Agam	569,2	759,0	289,4	370,0	-	-
8. Lima Puluh Kota	605,1	673,2	-	-	-	-
9. Pasaman	-	-	-	-	-	-
10. Solok Selatan	1 760,0	2 145,0	-	-	-	-
11. Dharmasraya	106,6	164,6	-	-	0,5	1,0
12. Pasaman Barat	1 215,4	1 220,0	3,7	8,0	10,3	56,9
<i>Kota/Municipality</i>						
1. Padang	16,4	34,0	36,9	42,8	-	-
2. Solok	119,2	117,7	3,0	3,0	-	-
3. Sawahlunto	5,0	11,0	8,7	10,8	1,0	1,0
4. Padang Panjang	6,0	6,0	-	-	-	-
5. Bukittinggi	-	-	-	-	-	-
6. Payakumbuh	6,0	6,1	-	-	-	-
7. Pariaman	-	-	10,4	4,0	-	-
Sumatera Barat	8 697,4	9 660,1	998,7	1 378,3	12,7	59,9

Bersambung/To Be Continued...

Tabel 5.3.2 Lanjutan/*Continued*
Table

Kabupaten/Kota <i>Regency/Municipality</i>	Gambir <i>Gambier</i>		Cengkeh <i>Clove</i>		Enau <i>Palm Sugar</i>	
	2017	2018	2017	2018	2017	2018
(1)	(26)	(27)	(28)	(29)	(30)	(31)
<i>Kabupaten/Regency</i>						
1. Kep. Mentawai	-	452,0	34,0	673,2	-	-
2. Pesisir Selatan	364,0	-	50,1	380,0	-	-
3. Solok	-	-	316,5	373,0	124,1	131,0
4. Sijunjung	-	-	-	-	-	-
5. Tanah Datar	-	-	233,7	338,9	467,3	706,3
6. Padang Pariaman	44,0	45,0	73,7	80,3	26,6	23,7
7. Agam	195,8	197,0	135,3	452,0	88,0	90,0
8. Lima Puluh Kota	5 496,7	6 795,6	43,7	88,2	337,9	480,7
9. Pasaman	17,0	34,0	-	-	18,0	95,0
10. Solok Selatan	-	-	1,1	5,5	14,0	31,0
11. Dharmasraya	-	-	1,0	1,0	-	-
12. Pasaman Barat	34,0	34,0	0,8	2,5	89,0	239,0
<i>Kota/Municipality</i>						
1. Padang	5,1	16,7	25,0	43,2	-	-
2. Solok	-	-	34,0	35,7	-	-
3. Sawahlunto	-	-	6,0	6,1	1,0	3,0
4. Padang Panjang	-	-	8,0	2,9	-	-
5. Bukittinggi	-	-	-	-	-	-
6. Payakumbuh	-	-	7,0	7,0	12,0	14,0
7. Pariaman	-	-	0,2	2,0	-	-
Sumatera Barat	6 156,6	7 574,3	970,0	2 491,4	1 177,9	1 813,6

Bersambung/*To Be Continued...*

Tabel 5.3.2 Lanjutan/*Continued*
Table

Kabupaten/Kota Regency/Municipality	Pinang Areca		Gardamon Gardamonm		Kayu Manis		
	2017	2018	2017	2018	2017	2018	
(1)	(32)	(33)	(34)	(35)	(36)	(37)	
Kabupaten/Regency							
1. Kep. Mentawai	175,0	170,1	-	-	302,0	103,0	
2. Pesisir Selatan	234,0	346,0	26,6	28,0	349,6	453,0	
3. Solok	238,0	240,8	297,0	285,4	78,0	750,0	
4. Sijunjung	782,0	811,0	22,0	35,7	142,4	140,4	
5. Tanah Datar	4,8	61,0	56,1	57,0	732,0	709,0	
6. Padang Pariaman	707,0	702,1	176,0	146,5	2 463,5	3 851,8	
7. Agam	2 251,0	2 252,0	76,0	92,0	3 548,8	3 690,1	
8. Lima Puluh Kota	910,0	710,0	2,6	10,0	506,9	687,2	
9. Pasaman	1 468,3	1 467,0	42,0	63,4	16,0	45,0	
10. Solok Selatan	465,1	531,0	132,0	178,0	639,0	1.353,0	
11. Dharmasraya	63,5	34,1	-	-	37,0	60,9	
12. Pasaman Barat	278,0	298,0	11,7	26,7	52,6	78,0	
Kota/Municipality							
1. Padang	82,2	95,2	17,0	18,6	21,8	34,0	
2. Solok	24,0	25,7	-	-	47,7	47,5	
3. Sawahlunto	76,0	76,0	6,0	6,0	14,0	21,6	
4. Padang Panjang	7,0	3,6	0,5	1,0	20,0	12,0	
5. Bukittinggi	45,0	1,0	1,0	0,5	0,1	3,0	
6. Payakumbuh	6,0	6,0	3,0	1,1	16,0	15,4	
7. Pariaman	9,0	15,2	-	-	0,5	10,0	
Jumlah/Total	2018	7 825,8	7 845,7	869,5	949,8	8 987,9	12 064,7

Bersambung/*To Be Continued...*

Tabel 5.3.2 Lanjutan/*Continued*
Table

Kabupaten/Kota <i>Regency/Municipality</i>	Nilam <i>Patchouli</i>		Panilli <i>Vanilli</i>		Obat - Obatan <i>Medicinal</i>	
	2017	2018	2017	2018	2017	2018
(1)	(38)	(39)	(40)	(41)	(42)	(43)
<i>Kabupaten/Regency</i>						
1. Kep. Mentawai	44,0	0,8	-	-	-	-
2. Pesisir Selatan	-	-	-	-	-	-
3. Solok	1,0	1,8	-	-	-	-
4. Sijunjung	8,0	-	-	-	-	-
5. Tanah Datar	-	2,0	-	-	-	-
6. Padang Pariaman	3,8	2,6	-	-	125,0	169,0
7. Agam	0,3	-	-	-	215,0	33,0
8. Lima Puluh Kota	2,6	-	-	-	-	-
9. Pasaman	12,1	28,0	-	-	-	-
10. Solok Selatan	-	-	-	-	-	-
11. Dharmasraya	-	-	-	-	-	-
12. Pasaman Barat	210,0	450,0	-	-	-	-
<i>Kota/Municipality</i>						
1. Padang	3,0	0,5	-	-	5,4	9,9
2. Solok	-	-	-	-	8,0	8,5
3. Sawahlunto	0,2	1,5	1,0	0,5	0,2	-
4. Padang Panjang	-	-	-	-	-	-
5. Bukittinggi	-	-	-	-	2,6	7,9
6. Payakumbuh	-	-	-	-	-	-
7. Pariaman	-	-	-	-	-	-
Sumatera Barat	285,0	487,2	1,0	0,5	356,2	228,3

Bersambung/*To Be Continued...*

Tabel 5.3.2 Lanjutan/*Continued*
Table

Kabupaten/Kota <i>Regency/Municipality</i>	Kemiri <i>Candlenut</i>		Kopi <i>Coffee</i>	
	2017	2018	2017	2018
(1)	(44)	(45)	(46)	(47)
<i>Kabupaten/Regency</i>				
1. Kep. Mentawai	12,0	14,0	-	-
2. Pesisir Selatan	55,0	55,0	2 161,0	2 302,0
3. Solok	2 258,0	2 245,0	2 194,0	2 455,1
4. Sijunjung	-	-	554,0	454,7
5. Tanah Datar	2 665,0	1 765,0	1 424,4	1 496,0
6. Padang Pariaman	-	-	556,0	564,9
7. Agam	129,2	195,0	1 032,4	1 204,0
8. Lima Puluh Kota	2,0	2,0	1 588,1	1 657,2
9. Pasaman	-	200,2	989,5	915,0
10. Solok Selatan	-	-	5 308,7	5 585,3
11. Dharmasraya	-	-	204,6	242,6
12. Pasaman Barat	-	-	1 334,4	1 345,0
<i>Kota/Municipality</i>				
1. Padang	-	-	61,4	79,0
2. Solok	5,4	6,0	-	-
3. Sawahlunto	-	191,1	-	-
4. Padang Panjang	-	-	-	-
5. Bukittinggi	-	-	1,0	3,5
6. Payakumbuh	-	-	13,0	13,1
7. Pariaman	-	-	-	-
Sumatera Barat	5 126,5	4 673,3	17 422,3	18 317,3

Sumber : Dinas Tanaman Pangan Hortikultura dan Perkebunan Provinsi Sumatera Barat
Source : Food Crops Extension Service Office of Sumatera Barat Province

Tabel 5.3.3 Luas Tanaman dan Produksi Kelapa Sawit Perkebunan Rakyat di Provinsi Sumatera Barat, 2018
Planted Area and Production of Smallholder Palm Oil Plantation in Sumatera Barat Province, 2018

Kabupaten/Kota <i>Regency/Municipality</i>	Tanaman Menghasilkan Productive (Ha/Hectare)	Tanaman Belum Menghasilkan Not Yet Productive (Ha/Hectare)	Tua/Rusak (TR) Non Productive (Ha/Hectare)	Jumlah Total (Ha/Hectare)
(1)	(2)	(3)	(4)	(5)
<i>Kabupaten/Regency</i>				
1. Kep. Mentawai	-	-	-	-
2. Pesisir Selatan	30 010,0	9 399,0	52,0	39 461,0
3. Solok	18,0	3,5	1,0	22,5
4. Sijunjung	8 150,0	1 270,0	1 903,0	11 323,0
5. Tanah Datar	-	-	-	-
6. Padang Pariaman	1 018,0	8,0	353,0	1 379,0
7. Agam	16 391,0	3 494,0	6,0	19 891,0
8. Lima Puluh Kota	2 515,0	386,0	46,0	2 947,0
9. Pasaman	2 909,0	1 396,5	-	4 305,5
10. Solok Selatan	2 240,0	540,0	1 829,0	4 609,0
11. Dharmasraya	26 362,0	1 343,0	4 556,6	32 261,6
12. Pasaman Barat	93 070,0	6 729,0	3 868,0	103 667,0
<i>Kota/Municipality</i>				
1. Padang	3,0	-	-	3,0
2. Solok	5,0	3,0	-	8,0
3. Sawahlunto	120,0	-	118,0	238,0
4. Padang Panjang	-	-	-	-
5. Bukittinggi	-	-	-	-
6. Payakumbuh	-	-	-	-
7. Pariaman	50,5	27,0	-	77,5
Jumlah/Total	2018	182 861,5	24 599,0	12 732,6
	2017	166 266,7	40 711,3	6 109,3
	2016	169 199,7	39 238,9	3 320,3
	2015	158 333,1	35 511,0	244,0
	2014	155 413,1	37 972,0	98,0

Bersambung/To Be Continued...

Tabel 5.3.3 Lanjutan/*Continued*
Table

Kabupaten/Kota <i>Regency/Municipality</i>	Produksi <i>Production</i> (Ton)	Produktivitas <i>Productivity</i> (Kg/Ha)	Wujud Produksi <i>Yield</i>	Jumlah KK Tani <i>Number of Farmer Families</i>	
(1)	(6)	(7)	(8)	(9)	
Kabupaten/ <i>Regency</i>					
1. Kep. Mentawai	-	-	-	-	
2. Pesisir Selatan	76 327,9	2 543,4	CPO	32 517	
3. Solok	73,2	4 063,9	CPO	9	
4. Sijunjung	37 329,7	4 580,3	CPO	7 814	
5. Tanah Datar	-	-	-	-	
6. Padang Pariaman	2 876,5	2 825,6	CPO	3 601	
7. Agam	54 430,4	3 320,7	CPO	17 753	
8. Lima Puluh Kota	7 202,7	2 863,9	CPO	1 486	
9. Pasaman	10 700,0	3 678,2	CPO	2 418	
10. Solok Selatan	10 739,8	4 794,6	CPO	1 252	
11. Dharmasraya	77 741,4	2 949,0	CPO	28 998	
12. Pasaman Barat	290 564,0	3 122,0	CPO	87 834	
Kota/ <i>Municipality</i>					
1. Padang	4,5	1.500,0	CPO	6	
2. Solok	25,8	5.150,0	CPO	16	
3. Sawahlunto	608,5	5.071,2	CPO	48	
4. Padang Panjang	-	-	-	-	
5. Bukittinggi	-	-	-	-	
6. Payakumbuh	-	-	-	-	
7. Pariaman	56,0	1.108,9	CPO	146	
Jumlah/ <i>Total</i>	2018	568 680,4	3 109,9	-	183 898
	2017	483 012,6	2 905,1	-	181 756
	2016	504 054,8	2 979,1	-	181 361
	2015	459 793,5	2 904,0	-	181 821
	2014	466 424,9	3 001,2	-	111 746

Sumber : Dinas Tanaman Pangan Hortikultura dan Perkebunan Provinsi Sumatera Barat
Source : Food Crops Horticulture and Plantation Service of Sumatera Barat Province

Tabel 5.3.4 Luas Tanaman dan Produksi Karet Perkebunan Rakyat di Provinsi Sumatera Barat, 2018
Planted Area and Production of Smallholder Rubber Plantation in Sumatera Barat Province, 2018

Kabupaten/Kota Regency/Municipality	Tanaman Menghasilkan Productive (Ha/Hectare)	Tanaman Belum Menghasilkan Not Yet Productive (Ha/Hectare)	Tua/Rusak (TR) Non Productive (Ha/Hectare)	Jumlah Total (Ha/Hectare)	
(1)	(2)	(3)	(4)	(5)	
Kabupaten/Regency					
1. Kep. Mentawai	65,0	166,0	19,0	250,0	
2. Pesisir Selatan	6 814,0	4 819,0	166,0	11 799,0	
3. Solok	2 520,0	1 801,2	538,8	4 860,0	
4. Sijunjung	28 493,0	4 132,0	1 151,0	33 776,0	
5. Tanah Datar	5 348,5	485,5	30,5	5 864,5	
6. Padang Pariaman	2 921,0	38,0	116,0	3 075,0	
7. Agam	1 397,0	637,0	5,0	2 039,0	
8. Lima Puluh Kota	12 460,3	1 675,0	3 516,0	17 651,3	
9. Pasaman	28 900,0	4 516,0	36,0	33 452,0	
10. Solok Selatan	11 574,0	4 807,0	315,0	16 696,0	
11. Dharmasraya	34 226,1	4 528,4	2 154,2	40 908,7	
12. Pasaman Barat	6 658,0	1 506,0	564,0	8 728,0	
Kota/Municipality					
1. Padang	242,3	111,0	28,7	382,0	
2. Solok	21,0	45,0	3,0	68,5	
3. Sawahlunto	1 009,9	1 441,9	17,1	2 469,0	
4. Padang Panjang	-	-	-	-	
5. Bukittinggi	-	-	-	-	
6. Payakumbuh	2,0	15,4	93,6	111,0	
7. Pariaman	-	-	-	-	
Jumlah/Total	2018	142 652,1	30 724,5	8 753,4	182 129,9
	2017	141 131,9	33 289,2	6 595,5	181 016,6
	2016	141 391,6	36 160,9	3 449,8	181 002,3
	2015	136 036,4	40 355,5	2 614,5	179 006,3
	2014	134 742,4	38 923,7	3 567,5	177 233,6

Bersambung/To Be Continued...

Tabel 5.3.4 Lanjutan/Continued
Table

Kabupaten/Kota Regency/Municipality	Produksi Production (Ton)	Produktivitas Productivity (Kg/Ha)	Wujud Produksi Yield	Jumlah KK Tani Number of Farmer Families	
(1)	(6)	(7)	(8)	(9)	
Kabupaten/Regency					
1. Kep. Mentawai	26,0	400,0	Karet kering	210	
2. Pesisir Selatan	11 093,0	1 628,0	Karet kering	12 163	
3. Solok	2 435,6	966,5	Karet kering	4 096	
4. Sijunjung	48 193,6	1 691,4	Karet kering	40 512	
5. Tanah Datar	6 942,1	1 274,0	Karet kering	24 070	
6. Padang Pariaman	3 377,4	1 156,3	Karet kering	1 555	
7. Agam	1 208,0	864,7	Karet kering	1 144	
8. Lima Puluh Kota	13 200,0	1 059,4	Karet kering	14 740	
9. Pasaman	36 000,0	1 245,7	Karet kering	24 700	
10. Solok Selatan	14 606,4	1 262,0	Karet kering	14 382	
11. Dharmasraya	39 832,1	1 163,8	Karet kering	37 272	
12. Pasaman Barat	7 748,0	1 163,7	Karet kering	7 434	
Kota/Municipality					
1. Padang	221,2	913,0	Karet kering	407	
2. Solok	49,7	2365,2	Karet kering	112	
3. Sawahlunto	1 262,0	1 249,6	Karet kering	2 957	
4. Padang Panjang	-	-	-	-	
5. Bukittinggi	-	-	-	-	
6. Payakumbuh	2,3	1150,0	Karet kering	72	
7. Pariaman	-	-	-	-	
Jumlah/Total	2018	186 197,50	1 305,30	-	185 826
	2017	156 476,34	1 108,72	-	186 122
	2016	163 800,80	1 158,49	-	186 091
	2015	150 009,10	1 102,71	-	184 254
	2014	148 628,00	1 103,05	-	182 519

Sumber : Dinas Tanaman Pangan Hortikultura dan Perkebunan Provinsi Sumatera Barat
Source : Food Crops Horticulture and Plantation Service of Sumatera Barat Province

Tabel 5.3.5 Luas Tanaman dan Produksi Kakao Perkebunan Rakyat di Provinsi Sumatera Barat (Ha), 2018
Planted Area and Production of Smallholder Cacao Plantation in Sumatera Barat Province (Ha), 2018

Kabupaten/Kota Regency/Municipality	Tanaman Menghasilkan Productive (Ha/Hectare)	Tanaman Belum Menghasilkan Not Yet Productive (Ha/Hectare)	Tua/Rusak (TR) Non Productive (Ha/Hectare)	Jumlah Total (Ha/Hectare)
(1)	(2)	(3)	(4)	(5)
<i>Kabupaten/Regency</i>				
1. Kep. Mentawai	2 301,0	243,6	422,0	2 966,6
2. Pesisir Selatan	1 398,0	914,0	2 613,0	4 925,0
3. Solok	2 338,8	1 581,0	37,2	3 957,0
4. Sijunjung	1 034,0	669,0	2 426,0	4 129,0
5. Tanah Datar	3 791,0	30,0	2 358,0	6 179,0
6. Padang Pariaman	12 618,0	215,0	11 885,0	24 718,0
7. Agam	4 500,0	2 996,0	1 300,0	8 796,0
8. Lima Puluh Kota	4 570,0	2 285,0	1 702,0	8 557,0
9. Pasaman	17 121,0	6 513,0	1 556,0	25 190,0
10. Solok Selatan	1 073,0	1 318,0	9,0	2 400,0
11. Dharmasraya	2 694,5	277,2	853,3	3 824,9
12. Pasaman Barat	10 167,0	4 613,0	2 514,0	17 294,0
<i>Kota/Municipality</i>				
1. Padang	667,7	457,3	294,0	1 419,0
2. Solok	352,0	0,0	192,0	544,0
3. Sawahlunto	598,0	83,0	3 210,0	3 891,0
4. Padang Panjang	3,0	3,0	25,0	31,0
5. Bukittinggi	30,0	2,0	2,0	34,0
6. Payakumbuh	1 007,0	181,0	372,0	1 560,0
7. Pariaman	519,0	18,0	275,0	812,0
Jumlah/Total	2018	66 782,9	22 399,1	32 045,5
	2017	70 939,1	47 055,2	12 512,3
	2016	78 611,4	56 072,1	11 051,5
	2015	85 198,7	66 435,0	5 472,2
	2014	80 975,7	69 520,0	4 745,0

Bersambung/To Be Continued...

Tabel 5.3.5 Lanjutan/*Continued*
Table

Kabupaten/Kota <i>Regency/Municipality</i>	Produksi <i>Production</i> (Ton)	Produktivitas <i>Productivity</i> (Kg/Ha)	Wujud Produksi <i>Yield</i>	Jumlah KK Tani <i>Number of Farmer Families</i>	
(1)	(6)	(7)	(8)	(9)	
Kabupaten/ <i>Regency</i>					
1. Kep. Mentawai	260,0	113,0	Biji Kering	2 460	
2. Pesisir Selatan	1 006,0	719,6	Biji Kering	6 745	
3. Solok	1 666,0	712,3	Biji Kering	5 288	
4. Sijunjung	1 023,1	989,4	Biji Kering	3 616	
5. Tanah Datar	3 790,0	999,7	Biji Kering	10 324	
6. Padang Pariaman	11 759,0	931,9	Biji Kering	9 482	
7. Agam	4 836,2	1 074,7	Biji Kering	9 456	
8. Lima Puluh Kota	4 091,0	895,2	Biji Kering	7 537	
9. Pasaman	16 000,0	934,5	Biji Kering	18 006	
10. Solok Selatan	934,4	870,8	Biji Kering	3 552	
11. Dharmasraya	2 324,7	862,8	Biji Kering	6 583	
12. Pasaman Barat	8 306,6	817,0	Biji Kering	6 417	
Kota/ <i>Municipality</i>					
1. Padang	601,0	900,1	Biji Kering	1 675	
2. Solok	244,2	693,7	Biji Kering	382	
3. Sawahlunto	542,0	906,4	Biji Kering	3 634	
4. Padang Panjang	2,9	970,0	Biji Kering	36	
5. Bukittinggi	15,0	499,3	Biji Kering	327	
6. Payakumbuh	974,5	967,8	Biji Kering	3 545	
7. Pariaman	228,6	440,5	Biji Kering	620	
Jumlah/ <i>Total</i>	2018	58 605,2	877,5	-	99 685
	2017	58 593,8	826,0	-	106 990
	2016	66 916,8	851,2	-	121 451
	2015	82 104,8	963,7	-	122 092
	2014	78 054,0	963,9	-	119 631

Sumber : Dinas Tanaman Pangan Hortikultura dan Perkebunan Provinsi Sumatera Barat
Source : Food Crops Horticulture and Plantation Service of Sumatera Barat Province

Tabel 5.3.6 Luas Tanaman dan Produksi Kelapa Dalam Perkebunan Rakyat di Provinsi Sumatera Barat (Ha), 2018
Planted Area and Production of Smallholder Coconut Plantation in Sumatera Barat Province (Ha), 2018

Kabupaten/Kota <i>Regency/Municipality</i>	Tanaman Menghasilkan <i>Productive</i> (Ha/Hectare)	Tanaman Belum Menghasilkan <i>Not Yet Productive</i> (Ha/Hectare)	Tua/Rusak (TR) <i>Non Productive</i> (Ha/Hectare)	Jumlah Total (Ha/Hectare)
(1)	(2)	(3)	(4)	(5)
<i>Kabupaten/Regency</i>				
1, Kep. Mentawai	7 405,0	509,0	64,0	7 978,0
2, Pesisir Selatan	2 996,0	1 901,0	20,0	4 917,0
3, Solok	1 909,3	304,8	18,0	2 232,0
4, Sijunjung	1 506,0	264,0	-	1 770,0
5, Tanah Datar	1 945,5	175,0	10,5	2 131,0
6, Padang Pariaman	25 052,0	2 396,0	12 864,0	40 312,0
7, Agam	9 220,0	813,0	-	10 033,0
8, Lima Puluh Kota	4 346,0	732,0	124,0	5 202,0
9, Pasaman	2 112,0	192,0	-	2 304,0
10, Solok Selatan	1 466,0	301,0	46,0	1 813,0
11, Dharmasraya	822,0	32,0	52,0	906,0
12, Pasaman Barat	1 977,0	754,0	68,0	2 799,0
<i>Kota/Municipality</i>				
1, Padang	767,5	124,0	19,5	911,0
2, Solok	166,0	7,0	-	173,0
3, Sawahlunto	340,5	43,0	-	383,5
4, Padang Panjang	5,2	-	4,8	10,0
5, Bukittinggi	6,0	-	-	6,0
6, Payakumbuh	510,7	40,9	45,5	597,0
7, Pariaman	2 589,0	338,0	10,0	2 937,0
Jumlah/Total	2018	65 141,6	8 926,6	13 346,3
	2017	64 248,3	7 331,1	14 913,7
	2016	65 733,3	9 928,6	11 636,2
	2015	69 369,0	7 463,8	12 601,5
	2014	69 166,1	10 569,5	12 601,0

Bersambung/To Be Continued...

Tabel 5.3.6 Lanjutan/*Continued*
Table

Kabupaten/Kota <i>Regency/Municipality</i>	Produksi <i>Production</i> (Ton)	Produktivitas <i>Productivity</i> (Kg/Ha)	Wujud Produksi <i>Yield</i>	Jumlah KK Tani <i>Number of Farmer Families</i>	
(1)	(6)	(7)	(8)	(9)	
Kabupaten/ <i>Regency</i>					
1. Kep. Mentawai	3 917,0	529,0	Kopra	210	
2. Pesisir Selatan	3 755,0	1 253,3	Kopra	13 711	
3. Solok	1 946,1	1 019,3	Kopra	8 307	
4. Sijunjung	2 763,0	1 834,7	Kopra	3 485	
5. Tanah Datar	2 102,3	1 080,6	Kopra	14 458	
6. Padang Pariaman	36 565,3	1 459,6	Kopra	97 001	
7. Agam	12 847,5	1 393,4	Kopra	14 135	
8. Lima Puluh Kota	4 138,9	952,4	Kopra	9 952	
9. Pasaman	2 750,0	1 302,1	Kopra	4 930	
10. Solok Selatan	1 111,0	757,9	Kopra	4 119	
11. Dharmasraya	768,1	934,4	Kopra	3 418	
12. Pasaman Barat	2 015,6	1 019,5	Kopra	4 653	
Kota/ <i>Municipality</i>					
1. Padang	922,4	1 201,8	Kopra	2 721	
2. Solok	193,6	1 166,1	Kopra	512	
3. Sawahlunto	571,0	1 676,9	Kopra	4 639	
4. Padang Panjang	5,9	1 136,5	Kopra	71	
5. Bukittinggi	6,0	991,7	Kopra	126	
6. Payakumbuh	386,9	757,7	Kopra	4 285	
7. Pariaman	3 585,2	1 384,8	Kopra	2 166	
Jumlah/ <i>Total</i>	2018	80 350,8	1 233,5	-	192 899
	2017	69 538,0	1 082,3	-	211 756
	2016	78 901,6	1 200,3	-	213 971
	2015	83 661,3	1 206,0	-	232 976
	2014	82 979,1	1 199,7	-	210 574

Sumber : Dinas Tanaman Pangan Hortikultura dan Perkebunan Provinsi Sumatera Barat
Source : Food Crops Horticulture and Plantation Service of Sumatera Barat Province

Tabel 5.3.7 Luas Tanaman dan Produksi Kopi Arabika Perkebunan Rakyat di Provinsi Sumatera Barat (Ha), 2018
Planted Area and Production of Smallholder Arrabica Coffee Plantation in Sumatera Barat Province (Ha), 2018

Kabupaten/Kota Regency/Municipality	Tanaman Menghasilkan Productive (Ha/Hectare)	Tanaman Belum Menghasilkan Not Yet Productive (Ha/Hectare)	Tua/Rusak (TR) Non Productive (Ha/Hectare)	Jumlah Total (Ha/Hectare)
(1)	(2)	(3)	(4)	(5)
<i>Kabupaten/Regency</i>				
1. Kep. Mentawai	-	-	-	-
2. Pesisir Selatan	1 594,0	120,0	210,0	1 924,0
3. Solok	1 059,5	529,5	120,0	1 709,0
4. Sijunjung	207,0	-	248,0	455,0
5. Tanah Datar	67,0	32,0	89,0	188,0
6. Padang Pariaman	205,0	-	95,0	300,0
7. Agam	750,0	30,0	484,0	1 264,0
8. Lima Puluh Kota	985,0	-	72,0	1 057,0
9. Pasaman	1 250,0	89,0	558,0	1 897,0
10. Solok Selatan	3 164,0	244,0	1 000,0	4 408,0
11. Dharmasraya	85,0	8,0	50,0	143,0
12. Pasaman Barat	128,0	267,0	143,0	538,0
<i>Kota/Municipality</i>				
1. Padang	50,0	2,0	17,0	69,0
2. Solok	-	6,0	-	6,0
3. Sawahlunto	-	-	-	-
4. Padang Panjang	-	-	-	-
5. Bukittinggi	4,5	1,0	1,1	6,6
6. Payakumbuh	7,0	-	4,0	11,0
7. Pariaman	-	-	-	-
Jumlah/Total	2018	9 556,0	1 328,5	3 091,1
	2017	11 056,2	1 803,7	2 118,1
	2016	15 473,5	1 280,2	511,2
	2015	17 811,6	1 905,8	432,2
	2014	17 757,6	2 074,3	291,2

Bersambung/To Be Continued...

Tabel 5.3.7 Lanjutan/*Continued*
Table

Kabupaten/Kota <i>Regency/Municipality</i>	Produksi <i>Production</i> (Ton)	Produktivitas <i>Productivity</i> (Kg/Ha)	Wujud Produksi <i>Yield</i>	Jumlah KK Tani <i>Number of Farmer Families</i>	
(1)	(6)	(7)	(8)	(9)	
Kabupaten/ <i>Regency</i>					
1. Kep. Mentawai	-	-	-	-	
2. Pesisir Selatan	1 345,0	843,8	Biji Kering	2 120	
3. Solok	872,2	823,2	Biji Kering	3 220	
4. Sijunjung	208,7	1 008,3	Biji Kering	788	
5. Tanah Datar	58,2	869,1	Biji Kering	1 448	
6. Padang Pariaman	265,0	1 292,7	Biji Kering	250	
7. Agam	445,0	593,3	Biji Kering	531	
8. Lima Puluh Kota	984,0	999,0	Biji Kering	2 670	
9. Pasaman	915,0	732,0	Biji Kering	2 802	
10. Solok Selatan	3 440,3	1 087,3	Biji Kering	4 917	
11. Dharmasraya	78,0	917,6	Biji Kering	480	
12. Pasaman Barat	125,0	976,6	Biji Kering	185	
Kota/ <i>Municipality</i>					
1. Padang	45,0	900,0	Biji Kering	125	
2. Solok	-	-	-	8	
3. Sawahlunto	-	-	-	-	
4. Padang Panjang	-	-	-	-	
5. Bukittinggi	3,5	771,1	Biji Kering	96	
6. Payakumbuh	7,0	1 000,0	Biji Kering	75	
7. Pariaman	-	-	-	-	
Jumlah/ <i>Total</i>	2018	8 791,9	920,0	-	19 715
	2017	8 855,1	800,9	-	20 542
	2016	12 003,8	775,8	-	21 481
	2015	15 127,2	849,3	-	23 361
	2014	15 110,7	850,9	-	23 292

Sumber : Dinas Tanaman Pangan Hortikultura dan Perkebunan Provinsi Sumatera Barat
Source : Food Crops Horticulture and Plantation Service of Sumatera Barat Province

Tabel 5.3.8 Luas Tanaman dan Produksi Kopi Robusta Perkebunan Rakyat di Provinsi Sumatera Barat (Ha), 2018
Planted Area and Production of Smallholder Robusta Coffee Plantation in Sumatera Barat Province (Ha), 2018

Kabupaten/Kota Regency/Municipality	Tanaman Menghasilkan Productive (Ha/Hectare)	Tanaman Belum Menghasilkan Not Yet Productive (Ha/Hectare)	Tua/Rusak (TR) Non Productive (Ha/Hectare)	Jumlah Total (Ha/Hectare)
(1)	(2)	(3)	(4)	(5)
Kabupaten/Regency				
1. Kep. Mentawai	-	-	-	-
2. Pesisir Selatan	819,0	343,0	110,0	1.272,0
3. Solok	4 022,0	2 299,5	227,5	6 549,0
4. Sijunjung	147,0	84,0	45,0	276,0
5. Tanah Datar	1 579,0	85,0	28,0	1 692,0
6. Padang Pariaman	245,0	8,0	33,0	286,0
7. Agam	933,0	95,0	186,0	1 214,0
8. Lima Puluh Kota	755,0	90,0	48,0	893,0
9. Pasaman	-	-	-	-
10. Solok Selatan	1 786,0	1 486,0	1,0	3 273,0
11. Dharmasraya	278,5	10,0	78,5	367,0
12. Pasaman Barat	1 264,0	-	303,0	1 567,0
Kota/Municipality				
1. Padang	33,0	10,0	17,0	60,0
2. Solok	91,3	11,8	5,0	108,0
3. Sawahlunto	15,0	26,0	18,0	59,0
4. Padang Panjang	4,0	14,5	5,5	24,0
5. Bukittinggi	-	-	-	-
6. Payakumbuh	6,0	0,4	-	6,4
7. Pariaman	-	-	-	-
Jumlah/Total				
2018	11 977,8	4 563,2	1 105,5	17 646,4
2017	11 939,4	5 052,1	1 303,5	18 295,0
2016	14 052,1	5 171,6	976,8	20 200,4
2015	16 702,1	4 455,5	715,3	21 872,9
2014	16 285,6	4 987,5	594,3	21 867,37 r

Bersambung/To Be Continued...

Tabel 5.3.8 Lanjutan/*Continued*
Table

Kabupaten/Kota <i>Regency/Municipality</i>	Produksi <i>Production</i> (Ton)	Produktivitas <i>Productivity</i> (Kg/Ha)	Wujud Produksi <i>Yield</i>	Jumlah KK Tani <i>Number of Farmer Families</i>	
(1)	(6)	(7)	(8)	(9)	
Kabupaten/ <i>Regency</i>					
1. Kep. Mentawai	-	-	-	-	
2. Pesisir Selatan	957,0	1 168,5	Biji Kering	2 343	
3. Solok	1 583,0	393,6	Biji Kering	7 190	
4. Sijunjung	246,0	1 673,5	Biji Kering	793	
5. Tanah Datar	1 437,8	910,6	Biji Kering	3 984	
6. Padang Pariaman	299,9	1 223,9	Biji Kering	296	
7. Agam	759,0	813,5	Biji Kering	1 481	
8. Lima Puluh Kota	673,2	891,7	Biji Kering	2 023	
9. Pasaman	-	-	-	-	
10. Solok Selatan	2 145,0	1 201,0	Biji Kering	2 788	
11. Dharmasraya	164,6	591,0	Biji Kering	638	
12. Pasaman Barat	1 220,0	965,2	Biji Kering	979	
Kota/ <i>Municipality</i>					
1. Padang	34,0	1 028,8	Biji Kering	130	
2. Solok	117,7	1 289,3	Biji Kering	108	
3. Sawahlunto	11,0	733,3	Biji Kering	708	
4. Padang Panjang	6,0	1 500,0	Biji Kering	80	
5. Bukittinggi	-	-	-	-	
6. Payakumbuh	6,1	1 020,8	Biji Kering	88	
7. Pariaman	-	-	-	-	
Jumlah/ <i>Total</i>	2018	9 660,1	806,6	-	23 629
	2017	8 697,4	728,5	-	24 375
	2016	10 287,7	732,1	-	25 472
	2015	18 451,6	1 104,75	-	25 522
	2014	17 965,5	1 103,2	-	25 499

Catatan/*Note*: * : Data Diperbaiki/*Revised Figures*

Sumber : Dinas Tanaman Pangan Hortikultura dan Perkebunan Provinsi Sumatera Barat
Source : Food Crops Horticulture and Plantation Service of Sumatera Barat Province

Tabel 5.3.9 Luas Tanaman dan Produksi Kayu Manis Perkebunan Rakyat di Provinsi Sumatera Barat (Ha), 2018
Table *Planted Area and Production of Smallholder Cassiavera Plantation in Sumatera Barat Province (Ha), 2018*

Kabupaten/Kota Regency/Municipality	Tanaman Menghasilkan Productive (Ha/Hectare)	Tanaman Belum Menghasilkan Not Yet Productive (Ha/Hectare)	Tua/Rusak (TR) Non Productive (Ha/Hectare)	Jumlah Total (Ha/Hectare)
(1)	(2)	(3)	(4)	(5)
<i>Kabupaten/Regency</i>				
1. Kep. Mentawai	100,0	29,0	361,0	490,0
2. Pesisir Selatan	630,0	423,0	31,0	1 084,0
3. Solok	5 956,0	4 890,8	14,5	10 861,3
4. Sijunjung	128,0	233,8	-	361,8
5. Tanah Datar	2 746,0	2 106,0	1 061,0	5 913,0
6. Padang Pariaman	3 797,0	2,0	132,0	3 931,0
7. Agam	4 295,0	1 227,0	921,0	6 443,0
8. Lima Puluh Kota	514,0	286,0	8,0	808,0
9. Pasaman	34,0	100,0	188,0	322,0
10. Solok Selatan	1 552,0	351,0	29,0	1 932,0
11. Dharmasraya	80,5	54,0	56,5	191,0
12. Pasaman Barat	48,0	9,0	9,0	66,0
<i>Kota/Municipality</i>				
1. Padang	147,0	118,0	10,0	275,0
2. Solok	33,4	7,6	0,5	41,5
3. Sawahlunto	17,0	31,0	-	48,0
4. Padang Panjang	6,0	61,0	19,0	86,0
5. Bukittinggi	3,3	0,5	0,5	4,3
6. Payakumbuh	7,7	-	1,3	9,0
7. Pariaman	20,0	2,0	2,5	24,5
Jumlah/Total	2018	20 114,9	9 931,7	2 844,8
	2017	23 383,0	11 282,0	1 610,9
	2016	26 332,0	12 101,4	532,4
	2015	34 608,5	14 164,4	649,3
	2014	34 237,5	14 798,4	173,3

Bersambung/To Be Continued...

Tabel 5.3.9 Lanjutan/*Continued*
Table

Kabupaten/Kota Regency/Municipality	Produksi Production (Ton)	Produktivitas Productivity (Kg/Ha)	Wujud Produksi	Jumlah KK Tani Number of Farmer Families	
(1)	(6)	(7)	(8)	(9)	
Kabupaten/Regency					
1. Kep. Mentawai	103,0	1 030,0	Kulit Kering	543	
2. Pesisir Selatan	453,0	719,0	Kulit Kering	1 308	
3. Solok	750,0	125,9	Kulit Kering	11 493	
4. Sijunjung	140,4	1 096,5	Kulit Kering	1 216	
5. Tanah Datar	709,0	258,2	Kulit Kering	22 699	
6. Padang Pariaman	3 851,8	1 014,4	Kulit Kering	2 872	
7. Agam	3 690,1	859,2	Kulit Kering	5 633	
8. Lima Puluh Kota	687,2	1 337,0	Kulit Kering	1 842	
9. Pasaman	45,0	1 323,5	Kulit Kering	273	
10. Solok Selatan	1 353,0	871,8	Kulit Kering	5 488	
11. Dharmasraya	60,9	756,4	Kulit Kering	1 039	
12. Pasaman Barat	78,0	1 625,0	Kulit Kering	220	
Kota/Municipality					
1. Padang	34,0	231,3	Kulit Kering	318	
2. Solok	47,5	1 423,4	Kulit Kering	39	
3. Sawahlunto	21,6	1 267,9	Kulit Kering	1 727	
4. Padang Panjang	12,0	2 000,0	Kulit Kering	222	
5. Bukittinggi	3,0	909,1	Kulit Kering	80	
6. Payakumbuh	15,4	1 994,7	Kulit Kering	122	
7. Pariaman	10,0	500,0	Kulit Kering	173	
Jumlah/Total	2018	12 064,7	599,8	-	57 307
	2017	8 987,5	384,4	-	98 603
	2016	15 879,0	603,0	-	100 805
	2015	27 737,5	801,5	-	127 944
	2014	27 480,5	802,6	-	127 850

Sumber : Dinas Tanaman Pangan Hortikultura dan Perkebunan Provinsi Sumatera Barat
Source : Food Crops Horticulture and Plantation Service of Sumatera Barat Province

Tabel 5.3.10 Luas Tanaman dan Produksi Gambir Perkebunan Rakyat di Provinsi Sumatera Barat (Ha), 2018
Table *Planted Area and Production of Smallholder Gambier Plantation in Sumatera Barat Province (Ha), 2018*

Kabupaten/Kota <i>Regency/Municipality</i>	Tanaman Menghasilkan <i>Productive</i> (Ha/Hectare)	Tanaman Belum Menghasilkan <i>Not Yet Productive</i> (Ha/Hectare)	Tua/Rusak (TR) <i>Non Productive</i> (Ha/Hectare)	Jumlah <i>Total</i> (Ha/Hectare)	
(1)	(2)	(3)	(4)	(5)	
Kabupaten/ <i>Regency</i>					
1. Kep. Mentawai	-	-	-	-	
2. Pesisir Selatan	7 292,0	1 804,5	1 552,0	10 648,5	
3. Solok	-	-	-	-	
4. Sijunjung	-	-	-	-	
5. Tanah Datar	-	-	-	-	
6. Padang Pariaman	23,0	-	7,0	30,0	
7. Agam	456,0	530,0	-	986,0	
8. Lima Puluh Kota	15 756,0	1 398,0	144,5	17 298,5	
9. Pasaman	39,0	350,0	-	389,0	
10. Solok Selatan	-	-	-	-	
11. Dharmasraya	-	-	-	-	
12. Pasaman Barat	24,0	-	3,0	27,0	
Kota/ <i>Municipality</i>					
1. Padang	43,0	5,0	6,0	54,0	
2. Solok	-	-	-	-	
3. Sawahlunto	-	-	-	-	
4. Padang Panjang	-	-	-	-	
5. Bukittinggi	-	-	-	-	
6. Payakumbuh	-	-	-	-	
7. Pariaman	-	-	-	-	
Jumlah/ <i>Total</i>	2018	23 633,0	4 087,5	1 712,5	29 432,5
	2017	22 499,5	4 583,0	675,0	27 757,5
	2016	23 954,3	7 811,0	26,0	31 791,3
	2015	22 432,0	9 761,8	115,0	32 308,8
	2014	22 128,0	10 018,8	159,0	32 306,8

Sumber : Dinas Tanaman Pangan Hortikultura dan Perkebunan Provinsi Sumatera Barat
Source : Food Crops Horticulture and Plantation Service of Sumatera Barat Province

Tabel 5.3.10 Lanjutan/Continued
Table

Kabupaten/Kota Regency/Municipality	Produksi Production (Ton)	Produktivitas Productivity (Kg/Ha)	Wujud Produksi Yield	Jumlah KK Tani Number of Farmer Families	
(1)	(6)	(7)	(8)	(9)	
Kabupaten/Regency					
1. Kep. Mentawai	-	-	-	-	
2. Pesisir Selatan	452,0	62,0	gambir kering	22099	
3. Solok	-	-	-	-	
4. Sijunjung	-	-	-	-	
5. Tanah Datar	-	-	-	-	
6. Padang Pariaman	45,0	1.956,5	gambir kering	8	
7. Agam	197,0	432,0	gambir kering	780	
8. Lima Puluh Kota	6 795,6	431,3	gambir kering	12 759	
9. Pasaman	34,0	871,8	gambir kering	1838	
10. Solok Selatan	-	-	-	-	
11. Dharmasraya	-	-	-	-	
12. Pasaman Barat	34,0	1 416,7	gambir kering	58	
Kota/Municipality					
1. Padang	16,70	388,37	gambir kering	52	
2. Solok	-	-	-	-	
3. Sawahlunto	-	-	-	-	
4. Padang Panjang	-	-	-	-	
5. Bukittinggi	-	-	-	-	
6. Payakumbuh	-	-	-	-	
7. Pariaman	-	-	-	-	
Jumlah/Total	2018	7 574,3	320,5	-	37 594
	2017	6 156,6	273,6	-	32 140
	2016	17 057,3	712,1	-	32 135
	2015	17 390,8	775,3	-	33 223
	2014	17 160,1	775,5	-	33 223

Sumber : Dinas Tanaman Pangan Hortikultura dan Perkebunan Provinsi Sumatera Barat
Source : Food Crops Horticulture and Plantation Service of Sumatera Barat Province

Tabel 5.3.11 Luas Tanaman dan Produksi Pinang Perkebunan Rakyat di Provinsi Sumatera Barat (Ha), 2018
Planted Area and Production of Smallholder Areca Nut Plantation in Sumatera Barat Province (Ha), 2018

Kabupaten/Kota Regency/Municipality	Tanaman Menghasilkan Productive (Ha/Hectare)	Tanaman Belum Menghasilkan Not Yet Productive (Ha/Hectare)	Tua/Rusak (TR) Non Productive (Ha/Hectare)	Jumlah Total (Ha/Hectare)
(1)	(2)	(3)	(4)	(5)
Kabupaten/Regency				
1. Kep. Mentawai	288,0	226,0	25,5	539,5
2. Pesisir Selatan	594,0	596,0	17,0	1 207,0
3. Solok	444,5	102,8	7,7	555,0
4. Sijunjung	1 164,5	32,0	-	1 196,5
5. Tanah Datar	120,3	46,2	2,5	169,0
6. Padang Pariaman	1 257,0	20,0	68,0	1 345,0
7. Agam	3 239,0	105,0	-	3 344,0
8. Lima Puluh Kota	1 076,0	121,0	13,0	1 210,0
9. Pasaman	1 840,0	36,0	-	1 876,0
10. Solok Selatan	764,0	137,0	-	901,0
11. Dharmasraya	71,7	25,5	2,3	99,5
12. Pasaman Barat	536,0	43,0	-	579,0
Kota/Municipality				
1. Padang	138,0	37,0	1,5	176,5
2. Solok	39,0	2,1	-	41,1
3. Sawahlunto	86,3	5,2	-	91,5
4. Padang Panjang	4,6	-	4,9	9,5
5. Bukittinggi	1,3	-	-	1,3
6. Payakumbuh	11,5	1,0	-	12,5
7. Pariaman	16,5	26,0	-	42,5
Jumlah/Total				
2018	11 692,2	1 561,7	142,4	13 396,2
2017	10 447,3	2 447,1	199,4	13 093,8
2016	10 374,2	2 590,5	87,0	13 051,7
2015	10 291,8	2 395,6	135,8	12 823,2
2014	10 127,8	2 471,6	149,8	12 749,2

Bersambung/To Be Continued...

Tabel 5.3.11 Lanjutan/Continued
Table

Kabupaten/Kota Regency/Municipality	Produksi Production (Ton)	Produktivitas Productivity (Kg/Ha)	Wujud Produksi	Jumlah KK Tani Number of Farmer Families	
(1)	(6)	(7)	(8)	(9)	
Kabupaten/Regency					
1. Kep. Mentawai	170,1	590,5	Biji Kering	684	
2. Pesisir Selatan	346,0	582,5	Biji Kering	4 017	
3. Solok	240,8	541,7	Biji Kering	1 187	
4. Sijunjung	811,0	696,1	Biji Kering	3 141	
5. Tanah Datar	61,0	507,3	Biji Kering	8 678	
6. Padang Pariaman	702,1	558,6	Biji Kering	3 494	
7. Agam	2 252,0	695,3	Biji Kering	6 511	
8. Lima Puluh Kota	710,0	659,9	Biji Kering	2 589	
9. Pasaman	1 467,0	797,3	Biji Kering	5 949	
10. Solok Selatan	531,0	695,0	Biji Kering	1 958	
11. Dharmasraya	34,1	475,6	Biji Kering	234	
12. Pasaman Barat	298,0	556,0	Biji Kering	1 191	
Kota/Municipality					
1. Padang	95,2	689,8	Biji Kering	931	
2. Solok	25,7	657,7	Biji Kering	112	
3. Sawahlunto	76,0	880,6	Biji Kering	675	
4. Padang Panjang	3,6	782,6	Biji Kering	40	
5. Bukittinggi	1,0	769,2	Biji Kering	27	
6. Payakumbuh	6,0	521,7	Biji Kering	102	
7. Pariaman	9,2	557,0	Biji Kering	458	
Jumlah/Total	2018	7 839,7	670,5	-	41 978
	2017	7 825,9	749,1	-	40 918
	2016	7 683,2	740,6	-	41 960
	2015	9 369,7	910,4	-	42 087
	2014	9 201,4	908,5	-	41 838

Sumber : Dinas Tanaman Pangan Hortikultura dan Perkebunan Provinsi Sumatera Barat
Source : Food Crops Horticulture and Plantation Service of Sumatera Barat Province

Tabel 5.3.12 Luas Tanaman dan Produksi Cengkeh Perkebunan Rakyat di Provinsi Sumatera Barat (Ha), 2018
Planted Area and Production of Smallholder Areca Nut Plantation in Sumatera Barat Province, 2018

Kabupaten/Kota Regency/Municipality	Tanaman Menghasilkan Productive (Ha/Hectare)	Tanaman Belum Menghasilkan Not Yet Productive (Ha/Hectare)	Tua/Rusak (TR) Non Productive (Ha/Hectare)	Jumlah Total (Ha/Hectare)
(1)	(2)	(3)	(4)	(5)
Kabupaten/Regency				
1. Kep. Mentawai	1 524,8	608,1	5,0	2 137,9
2. Pesisir Selatan	526,0	499,0	24,0	1 049,0
3. Solok	1 090,0	1 523,8	2,0	2 615,8
4. Sijunjung	-	25,0	-	25,0
5. Tanah Datar	699,4	266,0	60,0	1 025,4
6. Padang Pariaman	199,0	6,0	60,0	265,0
7. Agam	756,0	25,0	-	781,0
8. Lima Puluh Kota	201,0	223,0	8,0	432,0
9. Pasaman	-	315,0	-	315,0
10. Solok Selatan	12,0	11,0	4,0	27,0
11. Dharmasraya	2,5	0,5	10,3	13,3
12. Pasaman Barat	9,0	-	7,0	16,0
Kota/Municipality				
1. Padang	74,0	127,5	1,0	202,5
2. Solok	101,9	47,6	-	149,5
3. Sawahlunto	10,8	7,2	-	18,0
4. Padang Panjang	4,0	1,0	5,0	10,0
5. Bukittinggi	-	2,2	-	2,2
6. Payakumbuh	14,0	9,0	377,0	400,0
7. Pariaman	3,0	24,0	-	27,0
Jumlah/Total				
2018	5 227,4	3 720,9	563,3	9 511,6
2017	4 717,5	3 674,3	487,4	8 879,2
2016	5 313,2	3 035,8	137,3	8 486,3
2015	5 705,1	1 969,1	514,5	8 188,6
2014	5 867,6	1 944,5	236,5	8 048,5

Bersambung/To Be Continued...

Tabel 5.3.12 Lanjutan/*Continued*
Table

Kabupaten/Kota Regency/Municipality	Produksi Production (Ton)	Produktivitas Productivity (Kg/Ha)	Wujud Produksi	Jumlah KK Tani Number of Farmer Families	
(1)	(6)	(7)	(8)	(9)	
Kabupaten/Regency					
1. Kep. Mentawai	673,2	441,5	Bunga Kering	2 123	
2. Pesisir Selatan	380,0	722,4	Bunga Kering	1 027	
3. Solok	373,0	342,2	Bunga Kering	10 743	
4. Sijunjung	-	-	Bunga Kering	85	
5. Tanah Datar	338,9	484,8	Bunga Kering	5 351	
6. Padang Pariaman	80,3	403,4	Bunga Kering	715	
7. Agam	452,0	597,9	Bunga Kering	1 436	
8. Lima Puluh Kota	88,2	438,7	Bunga Kering	1 284	
9. Pasaman	-	-	Bunga Kering	275	
10. Solok Selatan	5,5	458,3	Bunga Kering	24	
11. Dharmasraya	1,0	400,0	Bunga Kering	44	
12. Pasaman Barat	2,5	275,6	Bunga Kering	60	
Kota/Municipality					
1. Padang	43,2	584,0	Bunga Kering	344	
2. Solok	35,7	349,9	Bunga Kering	96	
3. Sawahlunto	6,1	560,1	Bunga Kering	499	
4. Padang Panjang	2,9	735,0	Bunga Kering	40	
5. Bukittinggi	-	-	Bunga Kering	44	
6. Payakumbuh	7,0	500,0	Bunga Kering	100	
7. Pariaman	2,0	666,7	Bunga Kering	65	
Jumlah/Total	2018	2 491,4	538,4	-	24 355
	2017	970,0	205,6	-	23 668
	2016	1 352,8	254,6	-	17 121
	2015	1 877,1	329,0	-	24 115
	2014	1 953,4	332,9	-	23 720

Sumber : Dinas Tanaman Pangan Hortikultura dan Perkebunan Provinsi Sumatera Barat
Source : Food Crops Horticulture and Plantation Service of Sumatera Barat Province

Tabel 5.3.13 Luas Tanaman dan Produksi Teh Perkebunan Rakyat di Provinsi Sumatera Barat (Ha), 2018
Table *Planted Area and Production of Smallholder Tea Plantation in Sumatera Barat Province, 2018*

Kabupaten/Kota Regency/Municipality	Tanaman Menghasilkan Productive (Ha/Hectare)	Tanaman Belum Menghasilkan Not Yet Productive (Ha/Hectare)	Tua/Rusak (TR) Non Productive (Ha/Hectare)	Jumlah Total (Ha/Hectare)
(1)	(2)	(3)	(4)	(5)
Kabupaten/Regency				
1. Kep. Mentawai	-	-	-	-
2. Pesisir Selatan	-	-	-	-
3. Solok	1 655,0	-	143,00	1 798,0
4. Sijunjung	-	-	-	-
5. Tanah Datar	-	-	-	-
6. Padang Pariaman	-	-	-	-
7. Agam	-	-	-	-
8. Lima Puluh Kota	-	-	-	-
9. Pasaman	-	-	-	-
10. Solok Selatan	-	-	-	-
11. Dharmasraya	-	-	-	-
12. Pasaman Barat	-	-	-	-
Kota/Municipality				
1. Padang	-	-	-	-
2. Solok	-	-	-	-
3. Sawahlunto	-	-	-	-
4. Padang Panjang	-	-	-	-
5. Bukittinggi	-	-	-	-
6. Payakumbuh	-	-	-	-
7. Pariaman	-	-	-	-
Jumlah/Total	2018	1 655,0	-	1 798,0
	2017	1 787,0	2,00	2 138,0 r
	2016	2 086,0	6,00	2 092,0
	2015	2 197,0	28,00	2 275,0
	2014	2 189,0	44,00	2 275,0

Bersambung/To Be Continued...

Tabel 5.3.13 Lanjutan/Continued
Table

Kabupaten/Kota Regency/Municipality	Produksi Production (Ton)	Produktivitas Productivity (Kg/Ha)	Wujud Produksi Yield	Jumlah KK Tani Number of Farmer Families	
(1)	(6)	(7)	(8)	(9)	
Kabupaten/Regency					
1. Kep. Mentawai	-	-	-	-	
2. Pesisir Selatan	-	-	-	-	
3. Solok	1 905,0	1 151,1	Teh Kering	10 101	
4. Sijunjung	-	-	-	-	
5. Tanah Datar	-	-	-	-	
6. Padang Pariaman	-	-	-	-	
7. Agam	-	-	-	-	
8. Lima Puluh Kota	-	-	-	-	
9. Pasaman	-	-	-	-	
10. Solok Selatan	-	-	-	-	
11. Dharmasraya	-	-	-	-	
12. Pasaman Barat	-	-	-	-	
Kota/Municipality					
1. Padang	-	-	-	-	
2. Solok	-	-	-	-	
3. Sawahlunto	-	-	-	-	
4. Padang Panjang	-	-	-	-	
5. Bukittinggi	-	-	-	-	
6. Payakumbuh	-	-	-	-	
7. Pariaman	-	-	-	-	
Jumlah/Total	2018	1 925,0	1 151,1	-	10 101
	2017	1 916,0	1 072,0	-	10 101
	2016	2 617,0	1 254,6	-	10 101
	2015	2 925,0	1 331,4	-	10 578
	2014	2 895,0	1 322,5	-	10 578

Sumber : Dinas Tanaman Pangan Hortikultura dan Perkebunan Provinsi Sumatera Barat
Source : Food Crops Horticulture and Plantation Service of Sumatera Barat Province

Tabel 5.3.14 Luas Tanaman dan Produksi Kemiri Perkebunan Rakyat di Provinsi Sumatera Barat (Ha), 2018
Planted Area and Production of Smallholder Candlenut Plantation in Sumatera Barat Province (Ha), 2018

Kabupaten/Kota <i>Regency/Municipality</i>	Tanaman Menghasilkan Productive (Ha/Hectare)	Tanaman Belum Menghasilkan Not Yet Productive (Ha/Hectare)	Tua/Rusak (TR) Non Productive (Ha/Hectare)	Jumlah Total (Ha/Hectare)
(1)	(2)	(3)	(4)	(5)
<i>Kabupaten/Regency</i>				
1. Kep. Mentawai	5,0	-	9,0	14,0
2. Pesisir Selatan	43,0	-	-	43,0
3. Solok	1 050,0	88,0	516,0	1 654,0
4. Sijunjung	-	-	-	-
5. Tanah Datar	662,0	-	1 220,0	1 882,0
6. Padang Pariaman	-	-	-	-
7. Agam	91,0	50,0	40,0	181,0
8. Lima Puluh Kota	1,0	7,0	-	8,0
9. Pasaman	126,5	43,0	-	169,5
10. Solok Selatan	-	-	-	-
11. Dharmasraya	-	-	-	-
12. Pasaman Barat	-	-	-	-
<i>Kota/Municipality</i>				
1. Padang	-	-	-	-
2. Solok	42,0	3,0	-	45,0
3. Sawahlunto	157,0	38,0	5,0	199,7
4. Padang Panjang	-	-	-	-
5. Bukittinggi	-	-	-	-
6. Payakumbuh	-	-	-	-
7. Pariaman	-	-	-	-
Jumlah/Total	2018	2 177,5	229,0	1 790,0
	2017	3 656,8	384,0	651,0
	2016	4 752,0	406,5	135,8
	2015	6 160,5	369,3	218,0
	2014	6 177,5	456,3	114,0

Sumber : Dinas Tanaman Pangan Hortikultura dan Perkebunan Provinsi Sumatera Barat
 Source : Food Crops Horticulture and Plantation Service of Sumatera Barat Province

Tabel 5.3.14 Lanjutan/*Continued*
Table

Kabupaten/Kota <i>Regency/Municipality</i>	Produksi <i>Production</i> (Ton)	Produktivitas <i>Productivity</i> (Kg/Ha)	Jumlah KK Tani <i>Number of Farmer Families</i>
(1)	(6)	(7)	(8)
<i>Kabupaten/Regency</i>			
1. Kep. Mentawai	14,0	2 800,0	88
2. Pesisir Selatan	55,0	1 279,1	65
3. Solok	2 245,0	2 138,1	2 437
4. Sijunjung	-	-	-
5. Tanah Datar	1 765,0	2 666,2	3 517
6. Padang Pariaman	-	-	-
7. Agam	195,0	2 142,9	292
8. Lima Puluh Kota	2,0	2 000,0	5
9. Pasaman	200,2	1 582,6	788
10. Solok Selatan	-	-	-
11. Dharmasraya	-	-	-
12. Pasaman Barat	-	-	-
<i>Kota/Municipality</i>			
1. Padang	-	-	-
2. Solok	6,0	42,9	647
3. Sawahlunto	191,1	1 216,9	1 199
4. Padang Panjang	-	-	-
5. Bukittinggi	-	-	-
6. Payakumbuh	-	-	-
7. Pariaman	-	-	-
Jumlah/ <i>Total</i>	2018	4 673,3	2 146,2
	2017	5 126,6	1 401,9
	2016	6 948,4	1 462,2
	2015	9 041,4	1 467,6
	2014	9 200,5	1 489,3

Sumber : Dinas Tanaman Pangan Hortikultura dan Perkebunan Provinsi Sumatera Barat
Source : Food Crops Horticulture and Plantation Service of Sumatera Barat Province

Tabel 5.3.15 Luas Tanaman dan Produksi Pala Perkebunan Rakyat di Provinsi Sumatera Barat (Ha), 2018
Table *Planted Area and Production of Smallholder Nutmeg Plantation in Sumatera Barat Province (Ha), 2018*

Kabupaten/Kota <i>Regency/Municipality</i>	Tanaman Menghasilkan <i>Productive</i> (Ha/Hectare)	Tanaman Belum Menghasilkan <i>Not Yet Productive</i> (Ha/Hectare)	Tua/Rusak (TR) <i>Non Productive</i> (Ha/Hectare)	Jumlah Total (Ha/Hectare)
(1)	(2)	(3)	(4)	(5)
<i>Kabupaten/Regency</i>				
1. Kep. Mentawai	648,0	644,0	18,0	1 310,0
2. Pesisir Selatan	649,0	735,0	85,0	1 469,0
3. Solok	56,9	36,0	4,3	97,2
4. Sijunjung	-	40,0	-	40,0
5. Tanah Datar	76,3	17,3	3,5	97,0
6. Padang Pariaman	273,0	9,0	9,0	291,0
7. Agam	639,0	200,0	-	839,0
8. Lima Puluh Kota	-	-	-	-
9. Pasaman	-	200,0	-	200,0
10. Solok Selatan	-	-	-	-
11. Dharmasraya	-	-	-	-
12. Pasaman Barat	20,0	375,0	-	395,0
<i>Kota/Municipality</i>				
1. Padang	71,5	97,5	7,1	176,1
2. Solok	5,0	-	-	5,0
3. Sawahlunto	20,0	6,0	7,6	33,6
4. Padang Panjang	-	-	-	-
5. Bukittinggi	-	-	-	-
6. Payakumbuh	-	-	-	-
7. Pariaman	8,0	1,3	-	9,3
<i>Jumlah/Total</i>				
2018	2 466,7	2 361,1	134,5	4 962,2
2017	2 008,9	1 655,4	167,5	3 831,8
2016	2 160,2	1 604,8	116,5	3 881,5
2015	2 790,0	1 422,2	147,5	4 359,7
2014	2 637,5	1 459,7	134,0	4 231,2

Bersambung/To Be Continued...

Tabel 5.3.15 Lanjutan/*Continued*
Table

Kabupaten/Kota <i>Regency/Municipality</i>	Produksi <i>Production</i> (Ton)	Produktivitas <i>Productivity</i> (Kg/Ha)	Wujud <i>Produksi</i>	Jumlah KK Tani <i>Number of Farmer Families</i>	
(1)	(6)	(7)	(8)	(9)	
Kabupaten/ <i>Regency</i>					
1. Kep. Mentawai	447,0	689,8	Biji	978	
2. Pesisir Selatan	315,0	485,4	Biji	2 462	
3. Solok	28,0	492,1	Biji	203	
4. Sijunjung	-	-	Biji	300	
5. Tanah Datar	45,7	599,1	Biji	1 410	
6. Padang Pariaman	104,0	381,0	Biji	438	
7. Agam	370,0	579,0	Biji	1 633	
8. Lima Puluh Kota	-	-	-	-	
9. Pasaman	-	-	-	236	
10. Solok Selatan	-	-	-	-	
11. Dharmasraya	-	-	-	-	
12. Pasaman Barat	8,0	400,0	Biji	839	
Kota/ <i>Municipality</i>					
1. Padang	42,8	501,5	Biji	296	
2. Solok	3,0	600,0	Biji	15	
3. Sawahlunto	10,8	540,0	Biji	213	
4. Padang Panjang	-	-	-	-	
5. Bukittinggi	-	-	-	-	
6. Payakumbuh	-	-	-	-	
7. Pariaman	4,0	500,0	Biji	88	
Jumlah/ <i>Total</i>	2018	1 378,3	558,8	-	9 111
	2017	998,7	497,2	-	8 279
	2016	1 068,9	526,2	-	8 431
	2015	1 450,2	519,8	-	4 272
	2014	1 387,9	526,2	-	7 404

Sumber : Dinas Tanaman Pangan Hortikultura dan Perkebunan Provinsi Sumatera Barat
Source : Food Crops Horticulture and Plantation Service of Sumatera Barat Province

Tabel 5.3.16 Luas Tanaman dan Produksi Enau Perkebunan Rakyat di Provinsi Sumatera Barat, 2018
Table *Planted Area and Production of Smallholder Sugar Palm Plantation in Sumatera Barat Province, 2018*

Kabupaten/Kota <i>Regency/Municipality</i>	Tanaman Menghasilkan <i>Productive</i> (Ha/Hectare)	Tanaman Belum Menghasilkan <i>Not Yet Productive</i> (Ha/Hectare)	Tua/Rusak (TR) <i>Non Productive</i> (Ha/Hectare)	Jumlah <i>Total</i> (Ha/Hectare)	
(1)	(2)	(3)	(4)	(5)	
Kabupaten/ <i>Regency</i>					
1. Kep. Mentawai	-	-	-	-	
2. Pesisir Selatan	-	-	-	-	
3. Solok	87,8	45,0	4,0	136,8	
4. Sijunjung	-	-	-	-	
5. Tanah Datar	380,0	27,7	-	407,7	
6. Padang Pariaman	21,0	-	4,0	25,0	
7. Agam	88,0	-	15,0	103,0	
8. Lima Puluh Kota	310,0	79,0	9,0	398,0	
9. Pasaman	63,0	18,0	-	81,0	
10. Solok Selatan	15,0	9,0	-	24,0	
11. Dharmasraya	-	-	-	-	
12. Pasaman Barat	145,0	98,0	2,0	245,0	
Kota/ <i>Municipality</i>					
1. Padang	-	-	-	-	
2. Solok	-	-	-	-	
3. Sawahlunto	1,6	6,0	1,0	8,6	
4. Padang Panjang	-	-	-	-	
5. Bukittinggi	-	-	-	-	
6. Payakumbuh	11,0	9,1	-	20,1	
7. Pariaman	-	-	-	-	
Jumlah/ <i>Total</i>	2018	1 122,4	291,8	35,0	1 449,2
	2017	991,7	340,6	77,3	1 409,5
	2016	1 170,4	319,2	5,6	1 495,2
	2015	1 204,3	362,7	51,0	1 618,0
	2014	1 173,3	408,7	31,0	1 613,0

Bersambung/To Be Continued...

Tabel 5.3.16 Lanjutan/Continued
Table

Kabupaten/Kota Regency/Municipality	Produksi Production (Ton)	Produktivitas Productivity (Kg/Ha)	Wujud Produksi	Jumlah KK Tani Number of Farmer Families
(1)	(6)	(7)	(8)	(9)
Kabupaten/Regency				
1. Kep. Mentawai	-	-	-	-
2. Pesisir Selatan	-	-	-	-
3. Solok	131,0	1 492,9	Gula Merah	492
4. Sijunjung	-	-	-	-
5. Tanah Datar	706,3	1 858,6	Gula Merah	5 666
6. Padang Pariaman	23,7	1 126,7	Gula Merah	67
7. Agam	90,0	1 022,7	Gula Merah	367
8. Lima Puluh Kota	480,7	1 550,6	Gula Merah	1 539
9. Pasaman	95,0	1 507,9	Gula Merah	316
10. Solok Selatan	31,0	2 066,7	Gula Merah	65
11. Dharmasraya	-	-	-	-
12. Pasaman Barat	239,0	1 648,4	Gula Merah	567
Kota/Municipality				
1. Padang	-	-	-	-
2. Solok	-	-	-	-
3. Sawahlunto	3,0	1 875,0	Gula Merah	183
4. Padang Panjang	-	-	-	-
5. Bukittinggi	-	-	-	-
6. Payakumbuh	14,0	1 272,7	Gula Merah	97
7. Pariaman	-	-	-	-
Jumlah/Total				
2018	1 813,6	1 615,9	-	9 359
2017	1 177,9	1 187,8	-	9 528
2016	1 663,0	1 420,8	-	8 498
2015	1 672,8	1 389,0	-	10 602
2014	1 622,3	1 382,6	-	10 532

Sumber : Dinas Tanaman Pangan Hortikultura dan Perkebunan Provinsi Sumatera Barat
Source : Food Crops Horticulture and Plantation Service of Sumatera Barat Province

Tabel 5.3.17 Luas Tanaman dan Produksi Gardamon Perkebunan Rakyat di Provinsi Sumatera Barat (Ha), 2018
Planted Area and Production of Smallholder Cardamon Plantation in Sumatera Barat Province, 2018

Kabupaten/Kota <i>Regency/Municipality</i>	Tanaman Menghasilkan <i>Productive</i> (Ha/Hectare)	Tanaman Belum Menghasilkan <i>Not Yet Productive</i> (Ha/Hectare)	Tua/Rusak (TR) <i>Non Productive</i> (Ha/Hectare)	Jumlah Total (Ha/Hectare)
(1)	(2)	(3)	(4)	(5)
Kabupaten/Regency				
1. Kep. Mentawai	-	-	-	-
2. Pesisir Selatan	213,0	80,0	8,0	301,0
3. Solok	599,5	91,0	16,0	706,5
4. Sijunjung	43,8	12,0	-	55,8
5. Tanah Datar	138,0	29,0	21,5	188,5
6. Padang Pariaman	280,0	-	52,0	332,0
7. Agam	159,0	39,0	3,0	201,0
8. Lima Puluh Kota	24,8	-	1,6	26,4
9. Pasaman	86,0	-	2,0	88,0
10. Solok Selatan	409,0	262,0	5,0	676,0
11. Dharmasraya	-	-	-	-
12. Pasaman Barat	93,0	20,0	12,0	125,0
Kota/Municipality				
1. Padang	24,0	1,0	13,0	38,0
2. Solok	-	1,0	-	1,0
3. Sawahlunto	6,0	-	3,0	9,0
4. Padang Panjang	1,0	0,5	-	1,5
5. Bukittinggi	0,5	-	0,5	1,0
6. Payakumbuh	2,9	0,8	0,3	4,0
7. Pariaman	-	-	-	-
Jumlah/Total				
2018	2 080,5	536,3	137,9	2 754,7
2017	2 090,7	589,6	150,5	2 830,7
2016	2 752,6	666,7	32,4	3 451,7
2015	2 390,0	709,9	83,5	3 183,4
2014	2 233,0	904,9	44,5	3 182,4

Bersambung/To Be Continued...

Tabel 5.3.17 Lanjutan/*Continued*
Table

Kabupaten/Kota <i>Regency/Municipality</i>	Produksi <i>Production</i> (Ton)	Produktivitas <i>Productivity</i> (Kg/Ha)	Wujud <i>Produksi</i>	Jumlah KK Tani <i>Number</i> <i>of Farmer</i> <i>Families</i>	
(1)	(6)	(7)	(8)	(9)	
Kabupaten/ <i>Regency</i>					
1. Kep. Mentawai	-	-	-	-	
2. Pesisir Selatan	28,0	131,5	Biji Kering	557	
3. Solok	285,4	476,0	Biji Kering	2 798	
4. Sijunjung	35,7	815,8	Biji Kering	1 654	
5. Tanah Datar	57,0	413,0	Biji Kering	1 339	
6. Padang Pariaman	146,5	523,2	Biji Kering	697	
7. Agam	92,0	578,6	Biji Kering	867	
8. Lima Puluh Kota	10,0	403,2	Biji Kering	458	
9. Pasaman	63,4	737,6	Biji Kering	281	
10. Solok Selatan	178,0	435,2	Biji Kering	255	
11. Dharmasraya	-	-	-	-	
12. Pasaman Barat	26,7	286,9	Biji Kering	452	
Kota/ <i>Municipality</i>					
1. Padang	18,6	775,6	Biji Kering	120	
2. Solok	-	-	Biji Kering	2	
3. Sawahlunto	6,0	1000,0	Biji Kering	46	
4. Padang Panjang	1,0	1000,0	Biji Kering	12	
5. Bukittinggi	0,5	1000,0	Biji Kering	4	
6. Payakumbuh	1,1	368,3	Biji Kering	35	
7. Pariaman	-	-	-	-	
Jumlah/ <i>Total</i>	2018	949,8	461,4	-	9 577
	2017	869,5	415,9	-	7 822
	2016	1 000,8	363,4	-	7 591
	2015	1 132,4	473,8	-	8 267
	2014	1 036,8	464,3	-	8 229

Sumber : Dinas Tanaman Pangan Hortikultura dan Perkebunan Provinsi Sumatera Barat
Source : Food Crops Horticulture and Plantation Service of Sumatera Barat Province

Tabel 5.3.18 Luas Tanaman dan Produksi Lada Perkebunan Rakyat di Provinsi Sumatera Barat, 2018
Table *Planted Area and Production of Smallholder Pepper Plantation in Sumatera Barat Province, 2018*

Kabupaten/Kota Regency/Municipality	Tanaman Menghasilkan Productive (Ha/Hectare)	Tanaman Belum Menghasilkan Not Yet Productive (Ha/Hectare)	Tua/Rusak (TR) Non Productive (Ha/Hectare)	Jumlah Total (Ha/Hectare)	
(1)	(2)	(3)	(4)	(5)	
Kabupaten/Regency					
1. Kep. Mentawai	-	-	-	-	
2. Pesisir Selatan	-	-	-	-	
3. Solok	-	-	-	-	
4. Sijunjung	-	-	-	-	
5. Tanah Datar	-	-	-	-	
6. Padang Pariaman	1,0	1,0	1,0	3,0	
7. Agam	-	-	-	-	
8. Lima Puluh Kota	-	-	-	-	
9. Pasaman	-	-	-	-	
10. Solok Selatan	-	-	-	-	
11. Dharmasraya	-	3,0	-	3,0	
12. Pasaman Barat	3,0	59,0	5,0	67,0	
Kota/Municipality					
1. Padang	-	-	-	-	
2. Solok	-	-	-	-	
3. Sawahlunto	1,0	1,0	-	2,0	
4. Padang Panjang	-	-	-	-	
5. Bukittinggi	-	-	-	-	
6. Payakumbuh	-	-	-	-	
7. Pariaman	-	-	-	-	
Jumlah/Total	2018	5,0	64,0	6,0	75,0
	2017	64,0	6,5	9,0	79,5
	2016	161,3	7,0	14,0	182,5
	2015	359,7	14,5	54,0	428,2
	2014	383,2	59,5	16,5	459,2

Sumber : Dinas Tanaman Pangan Hortikultura dan Perkebunan Provinsi Sumatera Barat
 Source : Food Crops Horticulture and Plantation Service of Sumatera Barat Province

Tabel 5.3.18 Lanjutan/Continued
Table

Kabupaten/Kota Regency/Municipality	Produksi Production (Ton)	Produktivitas Productivity (Kg/Ha)	Jumlah KK Tani Number of Farmer Families	
(1)	(6)	(7)	(8)	
Kabupaten/Regency				
1. Kep. Mentawai	-	-	-	
2. Pesisir Selatan	-	-	-	
3. Solok	-	-	-	
4. Sijunjung	-	-	-	
5. Tanah Datar	-	-	-	
6. Padang Pariaman	1,0	1 000,0	2	
7. Agam	-	-	-	
8. Lima Puluh Kota	-	-	-	
9. Pasaman	-	-	-	
10. Solok Selatan	-	-	-	
11. Dharmasraya	1,0	1 000,0	5	
12. Pasaman Barat	56,9	963,73	61	
Kota/Municipality				
1. Padang	-	-	-	
2. Solok	-	-	-	
3. Sawahlunto	1,0	1 000,0	6	
4. Padang Panjang	-	-	-	
5. Bukittinggi	-	-	-	
6. Payakumbuh	-	-	-	
7. Pariaman	-	-	-	
Jumlah/Total	2018	59,9	935,3	74
	2017	12,7	197,9	81
	2016	96,1	596,0	203
	2015	208,5	579,6	392
	2014	223,1	582,2	392

Sumber : Dinas Tanaman Pangan Hortikultura dan Perkebunan Provinsi Sumatera Barat
Source : Food Crops Horticulture and Plantation Service of Sumatera Barat Province

Tabel 5.3.19 Luas Tanaman dan Produksi Kapuk Perkebunan Rakyat di Provinsi Sumatera Barat (Ha), 2018
Planted Area and Production of Smallholder Kapok Plantation in Sumatera Barat Province (Ha), 2018

Kabupaten/Kota Regency/Municipality	Tanaman Menghasilkan Productive (Ha/Hectare)	Tanaman Belum Menghasilkan Not Yet Productive (Ha/Hectare)	Tua/Rusak (TR) Non Productive (Ha/Hectare)	Jumlah Total (Ha/Hectare)
(1)	(2)	(3)	(4)	(5)
Kabupaten/Regency				
1. Kep. Mentawai	-	-	-	-
2. Pesisir Selatan	5,0	-	-	5,0
3. Solok	59,0	6,3	1,0	66,3
4. Sijunjung	-	1,0	-	1,0
5. Tanah Datar	32,2	-	15,8	48,0
6. Padang Pariaman	26,0	-	-	26,0
7. Agam	-	-	-	-
8. Lima Puluh Kota	-	-	-	-
9. Pasaman	-	-	-	-
10. Solok Selatan	-	-	-	-
11. Dharmasraya	-	-	-	-
12. Pasaman Barat	-	-	-	-
Kota/Municipality				
1. Padang	-	-	-	-
2. Solok	-	-	-	-
3. Sawahlunto	-	-	-	-
4. Padang Panjang	-	-	-	-
5. Bukittinggi	-	-	-	-
6. Payakumbuh	-	-	-	-
7. Pariaman	-	-	-	-
Jumlah/Total				
2018	122,2	7,3	16,8	146,3
2017	133,0	12,0	6,0	151,0
2016	134,0	16,0	6,0	156,0
2015	280,0	14,0	33,0	327,0
2014	288,0	29,0	10,0	327,0

Bersambung/To Be Continued...

Tabel 5.3.19 Lanjutan/Continued
Table

Kabupaten/Kota Regency/Municipality	Produksi Production (Ton)	Produktivitas Productivity (Kg/Ha)	Jumlah KK Tani Number of Farmer Families
(1)	(6)	(7)	(8)
Kabupaten/Regency			
1. Kep. Mentawai	-	-	-
2. Pesisir Selatan	3,0	600,0	51
3. Solok	19,3	327,1	94
4. Sijunjung	-	-	86,0
5. Tanah Datar	24,0	745,3	413
6. Padang Pariaman	8,7	334,6	63
7. Agam	-	-	-
8. Lima Puluh Kota	-	-	-
9. Pasaman	-	-	-
10. Solok Selatan	-	-	-
11. Dharmasraya	-	-	-
12. Pasaman Barat	-	-	-
Kota/Municipality			
1. Padang	-	-	-
2. Solok	-	-	-
3. Sawahlunto	-	-	-
4. Padang Panjang	-	-	-
5. Bukittinggi	-	-	-
6. Payakumbuh	-	-	-
7. Pariaman	-	-	-
Jumlah/Total	2018	55,0	450,1
	2017	54,6	441,0
	2016	70,2	524,7
	2015	139,3	497,4
	2014	142,7	495,5

Sumber : Dinas Tanaman Pangan Hortikultura dan Perkebunan Provinsi Sumatera Barat
Source : Food Crops Horticulture and Plantation Service of Sumatera Barat Province

Tabel 5.3.20 Luas Tanaman dan Produksi Vanili Perkebunan Rakyat di Provinsi Sumatera Barat (Ha), 2018
Planted Area and Production of Smallholder Vanilli Plantation in Sumatera Barat Province (Hectare), 2018

Kabupaten/Kota Regency/Municipality	Tanaman Menghasilkan Productive (Ha/Hectare)	Tanaman Belum Menghasilkan Not Yet Productive (Ha/Hectare)	Tua/Rusak (TR) Non Productive (Ha/Hectare)	Jumlah Total (Ha/Hectare)
(1)	(2)	(3)	(4)	(5)
Kabupaten/Regency				
1. Kep. Mentawai	-	-	-	-
2. Pesisir Selatan	-	-	-	-
3. Solok	-	-	-	-
4. Sijunjung	-	-	-	-
5. Tanah Datar	-	-	1,0	1,0
6. Padang Pariaman	-	-	-	-
7. Agam	-	-	-	-
8. Lima Puluh Kota	-	1,0	-	1,0
9. Pasaman	-	-	-	-
10. Solok Selatan	-	-	-	-
11. Dharmasraya	-	-	-	-
12. Pasaman Barat	-	-	-	-
Kota/Municipality				
1. Padang	-	-	-	-
2. Solok	-	-	-	-
3. Sawahlunto	1,0	-	1,0	2,0
4. Padang Panjang	-	-	-	-
5. Bukittinggi	-	-	-	-
6. Payakumbuh	-	-	-	-
7. Pariaman	-	-	-	-
Jumlah/Total	2018	1,0	1,0	2,0
	2017	2,0	-	2,0
	2016	1,5	-	1,5
	2015	18,5	3,0	23,0
	2014	18,0	5,0	23,5

Bersambung/To Be Continued...

Tabel 5.3.20 Lanjutan/Continued
Table

Kabupaten/Kota Regency/Municipality	Produksi Production (Ton)	Produktivitas Productivity (Kg/Ha)	Wujud Produksi	Jumlah KK Tani Number of Farmer Families	
(1)	(6)	(7)	(8)	(9)	
Kabupaten/Regency					
1. Kep. Mentawai	-	-	-	-	
2. Pesisir Selatan	-	-	-	-	
3. Solok	-	-	-	-	
4. Sijunjung	-	-	-	-	
5. Tanah Datar	-	-	-	1	
6. Padang Pariaman	-	-	-	-	
7. Agam	-	-	-	-	
8. Lima Puluh Kota	-	-	-	1	
9. Pasaman	-	-	-	-	
10. Solok Selatan	-	-	-	-	
11. Dharmasraya	-	-	-	-	
12. Pasaman Barat	-	-	-	-	
Kota/Municipality					
1. Padang	-	-	-	-	
2. Solok	-	-	-	-	
3. Sawahlunto	0,50	500,00	Serat Kering	2	
4. Padang Panjang	-	-	-	-	
5. Bukittinggi	-	-	-	-	
6. Payakumbuh	-	-	-	-	
7. Pariaman	-	-	-	-	
Jumlah/Total	2018	0,5	500,00	-	4
	2017	1,0	520,00	-	4
	2016	0,1	80,00	-	4
	2015	6,8	367,57	-	47
	2014	6,5	361,11	-	47

Catatan/Note : * : Data Diperbaiki/Revised Figures

Sumber : Dinas Tanaman Pangan Hortikultura dan Perkebunan Provinsi Sumatera Barat

Source : Food Crops Horticulture and Plantation Service of Sumatera Barat Province

Tabel 5.3.21 Luas Tanaman dan Produksi Tebu Perkebunan Rakyat di Provinsi Sumatera Barat (Ha), 2018
Planted Area and Production of Smallholder Sugar Cane Plantation in Sumatera Barat Province (Ha), 2018

Kabupaten/Kota Regency/Municipality	Luas Tanam Planted Area (Ha)	Luas Panen Harvested Area (Ha)	Produksi Production (Ton)	Produktivitas Productivity (Kg/Ha)	Wujud Produksi	Jumlah KK Tani Number of Farmer Families
(1)	(2)	(3)	(4)	(5)	(6)	(7)
Kabupaten/Regency						
1. Kep. Mentawai	-	-	-	-	-	-
2. Pesisir Selatan	-	-	-	-	-	-
3. Solok	621,0	576,6	780,0	1 352,8	Gula Tebu	1 651
4. Sijunjung	-	-	-	-	-	-
5. Tanah Datar	3 586,0	2 640,0	4 485,8	1 699,2	Gula Tebu	5 540
6. Padang Pariaman	-	-	-	-	-	-
7. Agam	3 684,5	2 173,0	1 938,0	891,9	Gula Tebu	4 430
8. Lima Puluh Kota	1,0	-	-	-	-	25
9. Pasaman	-	-	-	-	-	-
10. Solok Selatan	-	-	-	-	-	-
11. Dharmasraya	-	-	-	-	-	-
12. Pasaman Barat	-	-	-	-	-	-
Kota/Municipality						
1. Padang	7,0	3,5	5,0	1 428,6	-	68
2. Solok	-	-	-	-	-	-
3. Sawahlunto	3,0	1,0	1,0	1 000,0	-	23
4. Padang Panjang	1,8	2,0	1,5	833,3	-	40
5. Bukittinggi	1,0	1,0	1,0	1 000,0	-	123
6. Payakumbuh	4,6	4,0	10,0	2 439,0	-	100
7. Pariaman	-	-	-	-	-	-
Jumlah/Total						
2018	7 909,9	5 401,1	7 222,3	1 337,2	-	12 000
2017	7 283,8	5 393,4	7 144,4	1 324,7	-	12 243
2016	7 899,9	7 073,4	13 172,7	1 862,3	-	12 553
2015	7 633,3	7 552,5	15 530,8	2 056,4	-	14 971
2014	7 493,3	7 433,5	15 063,3	2 023,9	-	14 540

Sumber : Dinas Tanaman Pangan Hortikultura dan Perkebunan Provinsi Sumatera Barat
 Source : Food Crops Horticulture and Plantation Service of Sumatera Barat Province

Tabel 5.3.22 Luas Tanaman dan Produksi Obat-obatan Perkebunan Rakyat di Provinsi Sumatera Barat, 2018
Planted Area and Production of Smallholder Medicinal Plantation in Sumatera Barat Province, 2018

Kabupaten/Kota <i>Regency/Municipality</i>	Luas Tanam <i>Planted Area (Ha)</i>	Luas Panen <i>Harvested Area (Ha)</i>	Produksi <i>Production (Ton)</i>	Produktivitas <i>Productivity (Kg/Ha)</i>	Wujud <i>Produksi</i>	Jumlah KK Tani <i>Number of Farmer Families</i>	
(1)	(2)	(3)	(4)	(5)	(6)	(7)	
Kabupaten/ <i>Regency</i>							
1. Kep. Mentawai	-	-	-	-	-	-	
2. Pesisir Selatan	-	-	-	-	-	-	
3. Solok	-	-	-	-	-	-	
4. Sijunjung	-	-	-	-	-	-	
5. Tanah Datar	-	-	-	-	-	-	
6. Padang Pariaman	100,0	93,0	169,0	1 817,2	rimpang	412	
7. Agam	55,0	17,0	33,0	1 941,2	rimpang	72	
8. Lima Puluh Kota	-	-	-	-	-	-	
9. Pasaman	-	-	-	-	-	-	
10. Solok Selatan	-	-	-	-	-	-	
11. Dharmasraya	-	-	-	-	-	-	
12. Pasaman Barat	-	-	-	-	-	-	
Kota/ <i>Municipality</i>							
1. Padang	14,5	5,7	9,9	1 745,7	rimpang	60	
2. Solok	24,0	16,0	8,5	531,3	rimpang	66	
3. Sawahlunto	-	-	-	-	-	-	
4. Padang Panjang	1,0	-	-	-	-	32	
5. Bukittinggi	13,9	12,6	7,9	624,5	rimpang	111	
6. Payakumbuh	-	-	-	-	-	-	
7. Pariaman	-	-	-	-	-	-	
Jumlah/ <i>Total</i>	2018	208,4	144,3	228,3	1 582,2	-	753
	2017	236,1	162,7	356,2	2 190,0	-	770
	2016	211,2	160,9	356,2	2 214,0	-	2 038
	2015	789,3	585,5	654,2	1 117,3	-	1 991
	2014	-	609,3	682,0	1 119,3	-	2 002

Sumber : Dinas Tanaman Pangan Hortikultura dan Perkebunan Provinsi Sumatera Barat
 Source : Food Crops Horticulture and Plantation Service of Sumatera Barat Province

Tabel 5.3.23 Luas Tanaman dan Produksi Tembakau Perkebunan Rakyat di Provinsi Sumatera Barat (Ha), 2018
Table *Planted Area and Production of Smallholder Tobacco Plantation in Sumatera Barat Province (Ha), 2018*

Kabupaten/Kota <i>Regency/Municipality</i>	Luas Tanam <i>Planted Area</i> (Ha)	Luas Panen <i>Harvested Area</i> (Ha)	Produksi <i>Production</i> (Ton)	Produkti- vitas <i>Productivity</i> (Kg/Ha)	Wujud <i>Produksi</i>	Jumlah KK Tani <i>Number of Farmer Families</i>
(1)	(2)	(3)	(4)	(5)	(6)	(7)
Kabupaten/Regency						
1. Kep. Mentawai	-	-	-	-	-	-
2. Pesisir Selatan	-	-	-	-	-	-
3. Solok	33,5	23,0	8,0	347,8	Daun Kering	86
4. Sijunjung	-	-	-	-	-	-
5. Tanah Datar	109,0	99,0	163,0	1 646,5	Daun Kering	425
6. Padang Pariaman	-	-	-	-	-	-
7. Agam	73,0	48,0	90,0	1 875,0	Daun Kering	154
8. Lima Puluh Kota	183,5	150,0	182,4	1 215,9	Daun Kering	1 424
9. Pasaman	14,0	14,0	17,0	1 214,3	Daun Kering	30
10. Solok Selatan	-	-	-	-	-	-
11. Dharmasraya	-	-	-	-	-	-
12. Pasaman Barat	-	-	-	-	-	-
Kota/Municipality						
1. Padang	-	-	-	-	-	-
2. Solok	-	-	-	-	-	-
3. Sawahlunto	31,0	20,0	10,0	500,0	Daun Kering	58
4. Padang Panjang	-	-	-	-	-	-
5. Bukittinggi	-	-	-	-	-	-
6. Payakumbuh	14,0	4,0	5,0	1.250,0	Daun Kering	30
7. Pariaman	-	-	-	-	-	-
Jumlah/Total						
2018	458,0	358,0	475,4	1 327,9	-	2 207
2017	704,0	591,0	708,9	1 199,5	-	2 321
2016	723,3	656,9	668,9	1 018,4	-	2 216
2015	1 427,0	1 376,0	1 337,4	971,9	-	4 612
2014	1 403,5	1 384,2	1 349,0	974,6	-	4 525

Sumber : Dinas Tanaman Pangan Hortikultura dan Perkebunan Provinsi Sumatera Barat
Source : Food Crops Horticulture and Plantation Service of Sumatera Barat Province

Tabel 5.3.24 Luas Tanaman dan Produksi Nilam Perkebunan Rakyat di Provinsi Sumatera Barat, 2018
Table Planted Area and Production of Smallholder Patchouli Plantation in Sumatera Barat Province, 2018

Kabupaten/Kota <i>Regency/Municipality</i>	Luas Tanam <i>Planted Area</i> (Ha)	Luas Panen <i>Harvested Area</i> (Ha)	Produksi <i>Production</i> (Ton)	Produkti- vitas <i>Productivity</i> (Kg/Ha)	Wujud <i>Produk</i> <i>Produksi</i>	Jumlah KK Tani <i>Number of Farmer Families</i>	
(1)	(2)	(3)	(4)	(5)	(6)	(7)	
Kabupaten/ <i>Regency</i>							
1. Kep. Mentawai	897,0	8,0	0,8	100,0	Minyak	764	
2. Pesisir Selatan	-	-	-	-	-	-	
3. Solok	18,8	7,0	1,8	257,1	Minyak	15	
4. Sijunjung	-	-	-	-	-	-	
5. Tanah Datar	24,0	8,0	2,0	250,0	-	18	
6. Padang Pariaman	16,0	16,0	2,6	162,5	Minyak	64	
7. Agam	4,0	-	-	-	-	11	
8. Lima Puluh Kota	-	-	-	-	-	-	
9. Pasaman	140,0	129,5	28,0	216,2	Minyak	278	
10. Solok Selatan	-	-	-	-	-	-	
11. Dharmasraya	-	-	-	-	-	-	
12. Pasaman Barat	1 740,0	1 676,0	450,0	268,5	Minyak	4.081	
Kota/ <i>Municipality</i>							
1. Padang	22,0	2,0	0,5	250,0	Minyak	44	
2. Solok	-	-	-	-	-	-	
3. Sawahlunto	28,0	8,0	1,5	187,5	Minyak	52	
4. Padang Panjang	-	-	-	-	-	-	
5. Bukittinggi	-	-	-	-	-	-	
6. Payakumbuh	-	-	-	-	-	-	
7. Pariaman	-	-	-	-	-	-	
Jumlah/ <i>Total</i>	2018	2 889,8	1 854,5	487,2	262,7	-	5 327
	2017	2 958,0	2 080,7	285,0	96,3	-	5 212
	2016	2 765,0	2 659,0	195,7	73,6	-	5 485
	2015	2 765,0	2 659,0	195,7	73,6	-	5 485
	2014	2 764,0	2 609,5	195,1	72,5	-	5 388

Sumber : Dinas Tanaman Pangan Hortikultura dan Perkebunan Provinsi Sumatera Barat
Source : Food Crops Horticulture and Plantation Service of Sumatera Barat Province

5.4 KEHUTANAN/FORESTY

Tabel 5.4.1 Luas Kawasan Hutan dan Perairan¹ Menurut Kabupaten/Kota di Provinsi Sumatera Barat (ha), 2018
Table *Extent of Forest Area, Inland Water, Coastal and Marine Ecosystem¹ by Regency/Municipality in Sumatera Barat Province (ha), 2018*

Kabupaten/Kota Regency/Municipality	Luas Kawasan Hutan dan Perairan Extent of Forest Area, Inland Water, Coastal and Marine Ecosystem		
	Hutan Lindung Protection Forest	Kawasan Pelestarian Alam Kawasan Suaka Alam Sanctuary Reserve and Nature Conservation Area	Hutan Produksi Terbatas Limited Production Forest
(1)	(2)	(3)	(4)
Kabupaten/Regency			
1. Kep. Mentawai	7 712,06	183 396,94	-
2. Pesisir Selatan	23 905,73	285 420,14	46 274,19
3. Solok	117 542,85	48 245,45	12 799,27
4. Sijunjung	78 663,69	40 048,87	29 923,48
5. Tanah Datar	19 682,90	20 125,40	-
6. Padang Pariaman	15 624,54	16 118,20	-
7. Agam	22 679,11	26 513,66	7 696,34
8. Lima Puluh Kota	124 040,96	20 598,48	19 504,94
9. Pasaman	200 539,68	32 732,17	26 801,27
10. Solok Selatan	83 794,72	65 836,33	53 684,20
11. Dharmasraya	11 935,30	5 967,08	31 100,58
12. Pasaman Barat	72 070,74	59,46	5 041,84
Kota/Municipality			
1. Padang	12 066,02	23 938,32	245,36
2. Solok	342,99	770,01	-
3. Sawahlunto	120,60	-	139,11
4. Padang Panjang	601,77	4,14	-
5. Bukittinggi	-	-	-
6. Payakumbuh	347,28	-	-
7. Pariaman	-	-	-
Jumlah/ Total			
2018	791 670,94	769 774,65	233 210,58
2017	227 226,00	360 677,00	173 574,00
2016	233 210,58	360 608,00	187 628,99
2015	233 210,58	360 608,00	187 629,00
2014	233 210,58	360 608,00	187 628,99

Bersambung/To Be Continued...

Tabel 5.4.1 Lanjutan/*Continued*
Table

Kabupaten/Kota <i>Regency/Municipality</i>	Luas Kawasan Hutan dan Perairan <i>Extent of Forest Area, Inland Water, Coastal and Marine Ecosystem</i>		<i>Jumlah Total</i>
	Hutan Produksi Tetap <i>Permanent Production Forest</i>	Hutan Produksi yang Dapat Dikonversi <i>Convertible Production Forest</i>	
(1)	(5)	(6)	(7)
Kabupaten/Regency			
1. Kep. Mentawai	247 186,38	54 956,37	493 251,75
2. Pesisir Selatan	4 563,14	30 974,06	391 137,26
3. Solok	5 645,18	9 808,67	194 041,42
4. Sijunjung	21 916,46	15 601,80	186 154,30
5. Tanah Datar	9 317,98	96,53	49 222,81
6. Padang Pariaman	-	-	31 742,74
7. Agam	3 133,52	8 449,83	68 472,46
8. Lima Puluh Kota	5 287,18	11 371,04	180 802,60
9. Pasaman	-	8 614,86	268 687,98
10. Solok Selatan	13 049,50	19 753,96	236 118,71
11. Dharmasraya	26 591,73	16 795,40	92 390,09
12. Pasaman Barat	18 838,68	6 986,93	102 997,65
Kota/Municipality			
1. Padang	-	-	36 249,70
2. Solok	-	-	1 113,00
3. Sawahlunto	5 078,25	4 219,54	9 557,50
4. Padang Panjang	-	-	605,91
5. Bukittinggi	-	-	-
6. Payakumbuh	-	-	347,28
7. Pariaman	-	-	-
Jumlah/ Total	2018	360 608,00	187 628,99
	2017	227 226,00	360 677,00
	2016	233 210,58	360 608,00
	2015	233 210,58	360 608,00
	2014	233 210,58	360 608,00

Catatan/Note: ¹ Berdasarkan Keputusan Menteri Kehutanan No SK.35/Menhut-II/2013 tanggal 15 Juni 2013/Not Include Marine Conservation Area was 37,164 Ha in Padang Pariaman Regency

Sumber : Bidang Planologi Kehutanan Dinas Kehutanan Provinsi Sumatera Barat
Source : Field of Forestry Planology of West Sumatera Provincial Forestry Office

Tabel 5.4.2 Produksi Hasil Hutan Menurut Jenisnya di Provinsi Sumatera Barat, 2014-2018
Table *Forest Production by Kind in Sumatera Barat Province, 2014-2018*

Jenis Hasil Hutan <i>Kind of Production</i>	Satuan <i>Unit</i>	2014	2015	2016	2017	2018
(1)	(2)	(3)	(4)	(5)	(6)	(7)
1. Kayu Bulat/ <i>Logs Lumber</i>	M3	297 485,05	330 250,97	129 209,94	110 818,11	130 682,77
2. Kayu Olahan						
- Kayu Lapis <i>Plywood</i>	M3	-	-	-	-	-
- Laminating	M3	-	-	-	-	-
- Moulding	M3	-	-	-	-	-
- Kayu Gergajian <i>Sawn</i>	M3	8 865,89	8 541,56	3 220,19	6 588,95	5 094,78
3. Kayu Bakar/ <i>Fuel Wood</i>	Kg	-	-	-	-	-
4. Kulit Kayu/ <i>Bark</i>	Kg	-	-	-	-	-
5. Getah Pinus/ <i>Pine Resin</i>	Kg	3 128 601,00	3 521 542,00	2 443,37	1 187 241,00	860,56
6. Manau/ <i>Strong Rattan</i>	Btg	314 811,00	227 207,00	75 750,00	213 000,00	75 000,00
7. Rotan/ <i>Rattan</i>	Kg	22 336,00	-	-	-	-
8. Damar/ <i>Resin</i>	Kg	-	-	-	31 756,00	-
9. Sarang Burung <i>Bird nest</i>	Kg	-	-	-	-	1 666,00
10. Tabu-tabu/Tabu	Btg	111 716,00	42 017,00	14 166,00	30 000,00	29 300,00
11. Semambu	Btg	-	-	13 495,00	-	-
12. Madu	Liter	-	-	-	-	-

Sumber : Bidang Pemanfaatan Hutan Dinas Kehutanan Provinsi Sumatera Barat
 Source : Field of Forest Utilization of Forestry Service of Sumatera Barat Province

Tabel 5.4.3 Luas Realisasi Reboisasi dan Penghijauan di Provinsi Sumatera Barat (Ha), 2007-2018
Reforested and Afforested Realization Areas in Sumatera Barat Province (Ha), 2007-2018

Tahun Year	Reboisasi / Reforestation (ha)		Jumlah Total
	Murni Full Cultivation	Pengkayaan Enrichment	
(1)	(2)	(3)	(4)
2007	820,00	1 607,00	2 427,00
2008	-	323,15	323,15
2009	4 965,00	1 751,15	6 716,15
2010	6 045,00	1 404,74	7 449,74
2011	3 445,96	7 704,04	11 150,00
2012	3 010,00	16 048,00	19 058,00
2013	4 712,00	13 744,00	18 456,00
2014	7 390,00	14 251,00	21 641,00
2015	5 504,00	4 112,00	9 616,00
2016	289,00	1 049,00	1 338,00
2017	520,00	1 297,00	1 817,00
2018	1417,00	830,00	2 247,00

Sumber : Bidang Rehabilitasi Hutan dan Lahan Dinas Kehutanan Provinsi Sumatera Barat
Source : Field of Forest and Land Rehabilitation Forestry Service of Sumatera Barat Province

Tabel 5.4.4 Sumber daya Alam Menurut Lingkungan Hidup Tata Ruang dan
Table Pertanian, 2018
*Natural Resources According to Spatial and Land Environment
2018*

No.	Kawasan Lindung <i>Protection Forest Area</i>	Jumlah Lokasi <i>Total Location</i>	Keterangan <i>Note</i>
(1)	(2)	(3)	(4)
1	Taman Nasional	2	Taman Nasional Siberut dan Taman Nasional Kerinci Seblat
2	Cagar Alam	8	CA. Alam Batang Pangean I, CA. Batang Pangean II, CA. Lembah Anai, ca. Alam Rimbo Panti, CA. Lembah Harau, CA. Malampah, CA. Maninjau Utara, CA. Maninjau Selatan.
3	Suaka Alam	8	Suaka Alam Barisan I, Suaka Alam Arau Hilir, Suaka Alam Air Tarusan, Suaka Alam Gunung Sago, Suaka Alam Merapi, Suaka Alam Air Putih, Suaka Alam Saibi Sarabia, Suaka Alam Singgalang Tandikat
4	Hutan Lindung	35	HL Air Bangis, HL Sasak, Sikilang, Sikabau, HL Batahan, HL Mandiangan dan Tanjung Mutiara, HL Pasaman Kinali-Sumpur, HL Kampar Kanan-sumpur, HL Batang Mahat, HL Kampar Kanan, HL Kamar/ Sinamar Hulu, HL Gunung Kurai, Bukita Jangkau dan Bukit Balango, HL Ngatau, HL Maninjau Utara-Selatan, HL Maninjau Timur, HL Kepanehan, HL Singgalang, HL Arau Hilir/ Barisan / Cupak, HL Lubuk Sulasih, HL Solok, HL Batang Gumanti, HL Lasung Batu, HL Sijunjung Barat, HL Batang Hari, HL Sungai Langsung, HL Batusangkar Timur, HL Sumpur Kudus-Sinamar- Sijunjung, HL Pangean, HL Tabek/ Timpeh, HL Sangir, HL Tanjung Medan, HL Gurukna, Subeleng, Mamboet, Sarabia, Katurai, Laplap, Masilo, HL Sipora, HL Pagai Utara, HL Pagai Selatan, HL Malampah, HL Taluk Kabung
5	Taman Wisata	2	Taman Wisata Alam Mega Mendung, Taman Wisata Alam Rimbo
6	Taman Buru	0	-

Sumber : Dinas Kehutanan Provinsi Sumatera Barat
Source : *Forestry Service of Sumatera Barat Province*

5.5 PETERNAKAN/LIVESTOCK

Tabel 5.5.1 Populasi Ternak Menurut Kabupaten/Kota dan Jenis Ternak di Provinsi Sumatera Barat (Ekor), 2018
Livestock Population by Regency/Municipality and Kind of Livestock in Sumatera Barat Province (Head), 2018

Kabupaten/Kota Regency/Municipality	Sapi Perah Dairy Cattle		Sapi Potong Beef Cattle		Kerbau Buffalo	
	2017	2018	2017	2018	2017	2018
(1)	(2)	(3)	(4)	(5)	(6)	(7)
Kabupaten/Regency						
1. Kep. Mentawai	-	-	1 002	1 101	117	96
2. Pesisir Selatan	-	-	81 786	82 339	8 506	6.618
3. Solok	3	3	37 768	37 756	9 812	6.687
4. Sijunjung	-	-	16 963	16 748	14 813	10.347
5. Tanah Datar	42	21	33 308	33 853	10 110	7.071
6. Padang Pariaman	29	31	38 863	40 984	13 633	10.291
7. Agam	216	158	33 700	32 169	19 764	12.942
8. Lima Puluh Kota	47	47	36 043	39 689	11 477	8.722
9. Pasaman	-	-	7 231	7 449	2 786	1.535
10. Solok Selatan	17	28	10 117	10 361	6 727	4.775
11. Dharmasraya	-	-	39 788	40 567	6 257	4.547
12. Pasaman Barat	-	-	18 277	18 980	1 300	779
Kota/Municipality						
1. Padang	60	72	21 544	21 760	2 784	2.009
2. Solok	-	-	2 220	2 269	22	23
3. Sawahlunto	2	2	6 049	6 462	1 261	960
4. Padang Panjang	341	289	235	217	84	54
5. Bukittinggi	41	39	349	333	70	47
6. Payakumbuh	32	22	5 675	5 734	170	125
7. Pariaman	-	-	2 563	2 323	543	410
Sumatera Barat	830	712	393 481	401 094	110 236	78.038

Bersambung/To Be Continued....

Tabel 5.5.1 Lanjutan/*Continued*
Table

Kabupaten/Kota <i>Regency/Municipality</i>	Kuda <i>Horse</i>		Kambing <i>Goat</i>		Domba <i>Sheep</i>		Babi <i>Pig</i>	
	2017	2018	2017	2018	2017	2018	2017	2018
(1)	(8)	(9)	(10)	(11)	(12)	(13)	(14)	(15)
<i>Kabupaten/Regency</i>								
1. Kep. Mentawai	-	-	669	757	11	-	24 918	25 680
2. Pesisir Selatan	15	14	40 856	37 097	65	56	-	-
3. Solok	496	414	17 969	16 267	-	-	-	-
4. Sijunjung	-	-	13 847	12 939	1 770	2 000	-	-
5. Tanah Datar	30	41	30 103	30 107	-	-	-	5
6. Padang Pariaman	36	46	32 479	33 840	1	-	-	-
7. Agam	103	98	14 127	13 871	23	30	-	-
8. Lima Puluh Kota	75	82	26 335	27 938	-	-	-	-
9. Pasaman	44	14	8 538	8 411	183	105	131	151
10. Solok Selatan	-	-	8 917	9 073	-	-	-	-
11. Dharmasraya	5	5	17 366	17 850	123	127	-	-
12. Pasaman Barat	-	-	13 049	13 635	97	108	63	176
<i>Kota/Municipality</i>								
1. Padang	210	239	18 599	17 294	3 456	3 138	-	-
2. Solok	65	32	1 906	1 916	-	-	-	-
3. Sawahlunto	37	37	2 941	2 943	-	-	-	-
4. Padang Panjang	76	83	529	632	-	-	-	-
5. Bukittinggi	239	283	234	256	-	-	-	-
6. Payakumbuh	258	263	5 240	3 975	19	8	-	-
7. Pariaman	16	17	1 759	1 756	-	-	-	-
Sumatera Barat	1 705	1 668	255 463	250 557	5 748	5 572	25 112	26 012

Sumber : Dinas Peternakan dan Kesehatan Hewan Provinsi Sumatera Barat.

Source : *Animal Husbandry and Animal Health Extension Service of Sumatera Barat Province*

Tabel 5.5.2 Populasi Unggas Menurut Kabupaten/Kota dan Jenis Unggas di Provinsi Sumatera Barat (Ekor), 2018
Poultry Population by Regency/Municipality and Kind of Poultry in Sumatera Barat Province (Head), 2018

Kabupaten/Kota Regency/Municipality	Ayam Buras Village Hen		Ayam Ras Pedaging Broiler	
	2017	2018	2017	2018
(1)	(2)	(3)	(4)	(5)
Kabupaten/Regency				
1. Kep. Mentawai	49 661	52 898	2 250	25 400
2. Pesisir Selatan	787 857	785 754	734 200	692 500
3. Solok	293 908	311 403	1 453 140	1 998 428
4. Sijunjung	197 668	134 185	573 400	598 300
5. Tanah Datar	313 571	313 884	616 100	680 425
6. Padang Pariaman	790 171	799 109	5 733 254	6 084 404
7. Agam	316 040	275 369	878 100	1 535 591
8. Lima Puluh Kota	318 167	328 578	6 947 100	6 950 500
9. Pasaman	129 376	115 606	54 900	46 050
10. Solok Selatan	92 988	94 958	83 879	84 245
11. Dharmasraya	147 610	147 919	2 874 500	2 874 500
12. Pasaman Barat	117 395	107 917	119 804	132 025
Kota/Municipality				
1. Padang	265 624	268 280	1 873 488	1 878 172
2. Solok	84 905	87 453	107 000	124 300
3. Sawahlunto	34 429	38 976	1 053 894	1 059 600
4. Padang Panjang	12 132	14 224	-	-
5. Bukittinggi	5 580	5 512	2 800	3 800
6. Payakumbuh	45 134	39 457	1 754 000	2 657 800
7. Pariaman	52 630	53 407	1 371 100	971 500
Sumatera Barat	4 054 846	3 974 889	26 232 909	28 397 540

Bersambung/To Be Continued....

Tabel 5.5.2 Lanjutan/*Continued*
Table

Kabupaten/Kota <i>Regency/Municipality</i>	Ayam Ras Petelur <i>Layer</i>		Itik/Itik Manila <i>Duck/Muscovy Duck</i>	
	2017	2018	2017	2018
(1)	(6)	(7)	(8)	(9)
<i>Kabupaten/Regency</i>				
1. Kep. Mentawai	1 200	1 600	2 462	2 667
2. Pesisir Selatan	97 500	101 550	157 266	165 994
3. Solok	23 000	31 100	134 401	115 052
4. Sijunjung	63 445	84 434	23 895	21 470
5. Tanah Datar	1 035 400	1 149 979	110 224	104 259
6. Padang Pariaman	984 871	2 019 551	130 900	138 237
7. Agam	123 400	278 975	114 826	106 666
8. Lima Puluh Kota	5 349 407	5 450 450	121 567	132 087
9. Pasaman	6 300	10 600	78 947	54 478
10. Solok Selatan	5 000	5 150	30 126	30 616
11. Dharmasraya	28 000	28 000	18 240	18 333
12. Pasaman Barat	161 194	172 220	20 082	18 700
<i>Kota/Municipality</i>				
1. Padang	276 670	272 020	84 251	85 995
2. Solok	513	236	15 191	17 191
3. Sawahlunto	21 065	15 794	4 170	3 628
4. Padang Panjang	-	-	11 476	11 518
5. Bukittinggi	-	-	2 686	2 104
6. Payakumbuh	1 045 800	1 080 700	57 324	63 608
7. Pariaman	-	-	9 032	8 660
Sumatera Barat	9 222 765	10 702 359	1 127 066	1 101 263

Bersambung/*To Be Continued...*

Tabel 5.5.2 Lanjutan/Continued
Table

Kabupaten/Kota Regency/Municipality	Kelinci Rabbit		Puyuh Quail	
	2017	2018	2017	2018
(1)	(10)	(11)	(12)	(13)
Kabupaten/Regency				
1. Kep. Mentawai	...	37	...	-
2. Pesisir Selatan	...	74	...	54 400
3. Solok	...	5 264	...	94 900
4. Sijunjung	...	454	...	12 500
5. Tanah Datar	...	1 264	...	216 280
6. Padang Pariaman	...	548	...	47 842
7. Agam	...	7 344	...	27 500
8. Lima Puluh Kota	...	3 077	...	623 819
9. Pasaman	...	199	...	14 325
10. Solok Selatan	...	174	...	2 300
11. Dharmasraya	...	148	...	800
12. Pasaman Barat	...	264	...	29 900
Kota/Municipality				
1. Padang	...	416	...	33 721
2. Solok	...	9	...	10 500
3. Sawahlunto	...	231	...	13 999
4. Padang Panjang	...	535	...	-
5. Bukittinggi	...	95	...	-
6. Payakumbuh	...	2 284	...	154 300
7. Pariaman	...	21	...	8 000
Sumatera Barat	...	22 438	...	1 345 086

Catatan/Note : ... : Data tidak tersedia/Data not available

Sumber : Dinas Peternakan dan Kesehatan Hewan Provinsi Sumatera Barat.

Source : Animal Husbandry and Animal Health Extension Service of Sumatera Barat Province

Tabel 5.5.3 Produksi Daging Menurut Kabupaten/Kota dan Jenis Ternak di Sumatera Barat (Kg), 20178 - 2018
Table Production of Meat by Regency/Municipality and Kind in Sumatera Barat (Kg), 2017 - 2018

Kabupaten/Kota Regency/Municipality	Sapi Potong Beef Cattle		Kerbau Buffalo		Kuda Horse	
	2017	2018	2017	2018	2017	2018
(1)	(2)	(3)	(4)	(5)	(6)	(7)
Kabupaten/Regency						
1. Kep. Mentawai	12 973	43 080	2 362	6 142	-	-
2. Pesisir Selatan	1 446 113	1 454 435	44 174	60 710	-	-
3. Solok	1 164 380	1 170 744	4 252	8 032	-	-
4. Sijunjung	706 167	439 121	73 702	137 011	-	-
5. Tanah Datar	1 436 567	1 412 579	145 042	124 491	-	-
6. Padang Pariaman	963 423	897 334	395 667	358 826	-	-
7. Agam	1 842 644	1 896 983	155 200	38 741	-	-
8. Lima Puluh Kota	1 133 784	1 070 143	186 382	204 335	-	-
9. Pasaman	566 892	723 546	114 569	197 012	-	3 300
10. Solok Selatan	382 334	385 026	69 686	82 679	-	-
11. Dharmasraya	1 159 485	1 171 479	88 821	95 671	-	-
12. Pasaman Barat	720 119	742 638	42 757	33 780	-	-
Kota/Municipality						
1. Padang	3 125 738	3 056 468	352 211	248 272	-	-
2. Solok	825 371	958 038	11 339	3 071	-	-
3. Sawahlunto	615 602	635 673	28 583	19 843	-	-
4. Padang Panjang	827 395	880 934	264 336	173 625	-	-
5. Bukittinggi	1 458 352	1 546 714	455 914	364 968	-	-
6. Payakumbuh	1 119 832	1 155 079	40 158	12 520	5 445	3 465
7. Pariaman	699 314	658 926	53 151	55 985	-	-
Sumatera Barat	20 206 485	20 298 942	2 528 306	2 225 712	5 445	6 765

Bersambung/To Be Continued....

Tabel 5.5.3 Lanjutan/*Continued*
Table

Kabupaten/Kota <i>Regency/Municipality</i>	Kambing <i>Goat</i>		Domba <i>Sheep</i>		Babi <i>Pig</i>	
	2017	2018	2017	2018	2017	2018
(1)	(8)	(9)	(10)	(11)	(12)	(13)
<i>Kabupaten/Regency</i>						
1. Kep. Mentawai	207	620	-	-	185 758	197 418
2. Pesisir Selatan	41 257	43 428	-	-	-	-
3. Solok	27 591	29 270	-	-	-	-
4. Sijunjung	20 719	16 818	2 180	1 581	-	-
5. Tanah Datar	62 803	75 643	-	-	-	-
6. Padang Pariaman	71 225	80 216	-	-	-	-
7. Agam	23 199	23 613	-	-	-	-
8. Lima Puluh Kota	85 563	129 973	-	-	-	-
9. Pasaman	26 997	23 871	479	24	5 035	7 066
10. Solok Selatan	11 780	13 951	-	-	-	-
11. Dharmasraya	32 965	34 360	-	-	-	-
12. Pasaman Barat	33 636	39 165	479	551	-	4 240
<i>Kota/Municipality</i>						
1. Padang	171 463	144 776	33 319	32 552	63 951	63 686
2. Solok	2 377	3 358	-	-	-	-
3. Sawahlunto	9 120	10 101	-	-	-	-
4. Padang Panjang	1 318	15 604	-	-	-	-
5. Bukittinggi	11 470	11 238	-	-	-	-
6. Payakumbuh	100 573	107 213	-	-	-	-
7. Pariaman	17 154	21 882	-	-	-	-
Sumatera Barat	751 417	825 098	36 457	34 708	254 744	272 410

Sumber : Dinas Peternakan dan Kesehatan Hewan Provinsi Sumatera Barat.

Source : *Animal Husbandry and Animal Health Extension Service of Sumatera Barat Province*

Tabel 5.5.4 Produksi Daging Unggas Menurut Kabupaten/Kota dan Jenis Unggas di Provinsi Sumatera Barat (Kg), 2017-2018
Table Production of Poultry Meat by Regency/Municipality and Kind in Sumatera Barat Province (Kg), 2017 - 2018

Kabupaten/Kota Regency/Municipality	Ayam Buras Village Hen		Ayam Ras Pedaging Broiler	
	2017	2018	2017	2018
(1)	(2)	(3)	(4)	(5)
Kabupaten/Regency				
1. Kep. Mentawai	60 846	64 812	2 447	27 627
2. Pesisir Selatan	965 301	962 725	798 577	753 221
3. Solok	360 103	381 538	1 580 557	2 173 657
4. Sijunjung	242 188	164 407	623 678	650 761
5. Tanah Datar	384 195	384 578	670 122	740 087
6. Padang Pariaman	968 136	979 088	6 235 966	6 617 906
7. Agam	387 220	337 389	955 095	1 670 237
8. Lima Puluh Kota	389 826	402 582	7 556 247	7 559 945
9. Pasaman	158 515	141 643	59 714	50 088
10. Solok Selatan	113 931	116 345	91 234	91 632
11. Dharmasraya	180 855	181 234	3 126 546	3 126 546
12. Pasaman Barat	143 835	132 222	130 309	143 601
Kota/Municipality				
1. Padang	325 449	328 703	2 037 762	2 042 857
2. Solok	104 028	107 150	116 382	135 199
3. Sawahlunto	42 183	47 754	1 146 303	1 152 510
4. Padang Panjang	14 864	17 428	-	-
5. Bukittinggi	6 837	6 753	3 046	4 133
6. Payakumbuh	55 299	48 344	1 907 797	2 890 845
7. Pariaman	64 484	65 436	1 491 323	1 056 685
Sumatera Barat	4 968 095	4 870 129	28 533 105	30 887 538

Bersambung/To Be Continued....

Tabel 5.5.4 Lanjutan/*Continued*
Table

Kabupaten/Kota <i>Regency/Municipality</i>	Ayam Ras Petelur <i>Layer</i>		Itik/Itik Manila <i>Duck/Muscovy Duck</i>	
	2017	2018	2017	2018
(1)	(6)	(7)	(8)	(9)
<i>Kabupaten/Regency</i>				
1. Kep. Mentawai	876	1 168	1 448	1 568
2. Pesisir Selatan	71 162	74 118	92 477	97 609
3. Solok	16 787	22 699	79 032	67 654
4. Sijunjung	46 306	61 625	14 051	12 625
5. Tanah Datar	755 701	839 328	64 815	61 307
6. Padang Pariaman	718 822	1 473 998	76 973	81 288
7. Agam	90 065	203 614	67 521	62 723
8. Lima Puluh Kota	3 904 340	3 978 087	71 485	77 671
9. Pasaman	4 598	7 737	46 423	32 035
10. Solok Selatan	3 649	3 759	17 715	18 003
11. Dharmasraya	20 436	20 436	10 726	10 780
12. Pasaman Barat	117 650	125 697	11 809	10 996
<i>Kota/Municipality</i>				
1. Padang	201 931	198 538	49 542	50 568
2. Solok	374	172	8 933	10 109
3. Sawahlunto	15 375	11 527	2 452	2 133
4. Padang Panjang	-	-	6 748	6 773
5. Bukittinggi	-	-	1 579	1 237
6. Payakumbuh	763 292	788 764	33 708	37 403
7. Pariaman	-	-	5 311	5 092
Sumatera Barat	6 731 364	7 811 267	662 748	647 576

Bersambung/*To Be Continued....*

Tabel 5.5.4 Lanjutan/*Continued*
Table

Kabupaten/Kota <i>Regency/Municipality</i>	Kelinci <i>Rabbit</i>		Puyuh <i>Quail</i>	
	2017	2018	2017	2018
(1)	(10)	(11)	(12)	(13)
<i>Kabupaten/Regency</i>				
1. Kep. Mentawai	...	17	...	-
2. Pesisir Selatan	...	35	...	11 968
3. Solok	...	2 468	...	20 878
4. Sijunjung	...	213	...	2 750
5. Tanah Datar	...	593	...	47 582
6. Padang Pariaman	...	257	...	10 525
7. Agam	...	3 443	...	6 050
8. Lima Puluh Kota	...	1 442	...	137 240
9. Pasaman	...	93	...	3 152
10. Solok Selatan	...	82	...	506
11. Dharmasraya	...	69	...	176
12. Pasaman Barat	...	124	...	6 578
<i>Kota/Municipality</i>				
1. Padang	...	195	...	7 419
2. Solok	...	4	...	2 310
3. Sawahlunto	...	108	...	3 080
4. Padang Panjang	...	251	...	-
5. Bukittinggi	...	45	...	-
6. Payakumbuh	...	1 071	...	33 946
7. Pariaman	...	10	...	1 760
Sumatera Barat	...	10 518	...	295 919

Catatan/Note : ... : Data tidak tersedia/*Data not available*

Sumber : Dinas Peternakan dan Kesehatan Hewan Provinsi Sumatera Barat.

Source : *Animal Husbandry and Animal Health Extension Service of Sumatera Barat Province*

Tabel 5.5.5 Produksi Telur Unggas Menurut Kabupaten/Kota dan Jenis Unggas di Sumatera Barat (Kg), 2017-2018
Table Production of Poultry's Egg by Regency/Municipality and Kind in Sumatera Barat (Kg), 2017-2018

Kabupaten/Kota Regency/Municipality	Ayam Buras Village Hen		Ayam Ras Petelur Layer		Itik Duck	
	2017	2018	2017	2018	2017	2018
(1)	(2)	(3)	(4)	(5)	(6)	(7)
Kabupaten/Regency						
1. Kep. Mentawai	31 721	33 789	9 252	12 336	13 516	14 642
2. Pesisir Selatan	503 244	501 900	751 725	782 951	863 390	911 307
3. Solok	187 734	198 909	177 330	239 781	737 861	631 635
4. Sijunjung	126 260	85 711	489 161	650 986	131 184	117 870
5. Tanah Datar	200 293	200 493	7 982 934	8 866 338	605 130	572 382
6. Padang Pariaman	504 722	510 431	7 593 355	15 570 738	718 641	758 921
7. Agam	201 871	175 892	951 414	2 150 897	630 395	585 596
8. Lima Puluh Kota	203 229	209 879	41 243 928	42 022 970	667 403	725 158
9. Pasaman	82 639	73 843	48 573	81 726	433 419	299 084
10. Solok Selatan	59 396	60 654	38 550	39 707	165 392	168 082
11. Dharmasraya	94 286	94 483	215 880	215 880	100 138	100 648
12. Pasaman Barat	74 986	68 932	1 242 806	1 327 816	110 250	102 663
Kota/Municipality						
1. Padang	169 667	171 364	2 133 126	2 097 274	462 538	472 113
2. Solok	54 233	55 861	3 955	1 820	83 399	94 379
3. Sawahlunto	21 992	24 896	162 411	121 772	22 893	19 918
4. Padang Panjang	7 749	9 086	-	-	63 003	63 234
5. Bukittinggi	3 564	3 521	-	-	14 746	11 551
6. Payakumbuh	28 829	25 203	8 063 118	8 332 197	314 709	349 208
7. Pariaman	33 617	34 114	-	-	49 586	47 543
Sumatera Barat	2 590 032	2 538 961	71 107 518	82 515 189	6 187 593	6 045 934

Sumber : Dinas Peternakan dan Kesehatan Hewan Provinsi Sumatera Barat.

Source : Animal Husbandry and Animal Health Extension Service of Sumatera Barat Province

Tabel 5.5.6 Produksi Susu Sapi dan Susu Kerbau Menurut Kabupaten/Kota (Liter), 2017-2018
Table Production of Cow Milk & Buffalo Milk by Regency/Municipality & Kind (Litre), 2017-2018

Kabupaten/Kota Regency/Municipality	Susu Sapi Cow Milk		Susu Kerbau Buffalo Milk	
	2017	2018	2017	2018
(1)	(10)	(11)	(12)	(13)
Kabupaten/Regency				
1. Kep. Mentawai	-	-	-	1 360
2. Pesisir Selatan	-	-	-	93 530
3. Solok	4 590	4 590	-	94 510
4. Sijunjung	-	-	-	146 230
5. Tanah Datar	64 260	32 130	-	99 930
6. Padang Pariaman	44 370	47 430	-	145 440
7. Agam	330 480	241 740	-	182 910
8. Lima Puluh Kota	71 910	71 910	-	123 260
9. Pasaman	-	-	-	21 700
10. Solok Selatan	26 010	42 840	-	67 480
11. Dharmasraya	-	-	-	64 260
12. Pasaman Barat	-	-	-	11 010
Kota/Municipality				
1. Padang	91 800	110 160	-	28 390
2. Solok	-	-	-	320
3. Sawahlunto	3 060	3 060	-	13 560
4. Padang Panjang	521 730	442 170	-	760
5. Bukittinggi	62 730	59 670	-	660
6. Payakumbuh	48 960	33 660	-	1 770
7. Pariaman	-	-	-	5 800
Sumatera Barat	1 269 900	1 089 360	-	1 007 990

Sumber : Dinas Peternakan dan Kesehatan Hewan Provinsi Sumatera Barat.

Source : Animal Husbandry and Animal Health Extension Service of Sumatera Barat Province

Tabel 5.5.7 Jumlah Pemotongan Ternak Menurut Kabupaten/Kota dan Jenis Ternak di Provinsi Sumatera Barat (Ekor), 2017-2018
Table *Number of Registered Slaughtered Cattle by Regency/Municipality and Kind in Sumatera Barat Province (head), 2017-2018*

Kabupaten/Kota Regency/Municipality	Sapi Potong Beef Cattle		Kerbau Buffalo		Kuda Horse	
	2017	2018	2017	2018	2017	2018
(1)	(2)	(3)	(4)	(5)	(6)	(7)
Kabupaten/Regency						
1. Kep. Mentawai	58	194	11	29	-	-
2. Pesisir Selatan	6 499	6 536	206	283	-	-
3. Solok	5 233	5 261	20	37	-	-
4. Sijunjung	3 174	1 973	343	638	-	-
5. Tanah Datar	6 456	6 348	675	580	-	-
6. Padang Pariaman	4 330	4 033	1 843	1 671	-	-
7. Agam	8 281	8 525	723	180	-	-
8. Lima Puluh Kota	5 095	4 809	868	952	-	-
9. Pasaman	2 548	3 252	534	917	-	22
10. Solok Selatan	1 718	1 730	325	385	-	-
11. Dharmasraya	5 211	5 265	414	446	-	-
12. Pasaman Barat	3 236	3 337	199	157	-	-
Kota/Municipality						
1. Padang	14 047	13 736	1 640	1 156	-	-
2. Solok	3 709	4 305	53	14	-	-
3. Sawahlunto	2 767	2 857	133	92	-	-
4. Padang Panjang	3 705	3 959	1 231	809	-	-
5. Bukittinggi	6 554	6 951	2 123	1 700	-	-
6. Payakumbuh	5 033	5 191	187	58	36	23
7. Pariaman	3 143	2 961	248	261	-	-
Sumatera Barat	90 797	91 223	11 776	10 365	36	45

Bersambung/To Be Continued....

Tabel 5.5.7 Lanjutan/*Continued*
Table

Kabupaten/Kota <i>Regency/Municipality</i>	Kambing <i>Goat</i>		Domba <i>Sheep</i>		Babi <i>Pig</i>	
	2017	2018	2017	2018	2017	2018
(1)	(8)	(9)	(10)	(11)	(12)	(13)
<i>Kabupaten/Regency</i>						
1. Kep. Mentawai	14	42	-	-	4 206	4 470
2. Pesisir Selatan	2 795	2 942	-	-	-	-
3. Solok	1 869	1 983	-	-	-	-
4. Sijunjung	1 404	1 139	159	116	-	-
5. Tanah Datar	4 254	5 124	-	-	-	-
6. Padang Pariaman	4 825	5 434	-	-	-	-
7. Agam	1 572	1 600	-	-	-	-
8. Lima Puluh Kota	5 796	8 804	-	-	-	-
9. Pasaman	1 829	1 617	35	-	114	-
10. Solok Selatan	798	945	-	2	-	160
11. Dharmasraya	2 233	2 328	-	-	-	-
12. Pasaman Barat	2 279	2 653	35	40	-	96
<i>Kota/Municipality</i>						
1. Padang	11 615	9 807	2 434	2 378	1 448	1 442
2. Solok	161	228	-	-	-	-
3. Sawahlunto	618	684	-	-	-	-
4. Padang Panjang	89	1 057	-	-	-	-
5. Bukittinggi	777	761	-	-	-	-
6. Payakumbuh	6 813	7 263	-	-	-	-
7. Pariaman	1 162	1 482	-	-	-	-
Sumatera Barat	50 903	55 893	2 663	2 536	5 768	6 168

Sumber : Dinas Peternakan dan Kesehatan Hewan Provinsi Sumatera Barat.

Source : *Animal Husbandry and Animal Health Extension Service of Sumatera Barat Province*

Tabel 5.5.8 Jumlah Pemotongan Unggas Menurut Kabupaten/kota dan Jenis Unggas di Provinsi Sumatera Barat (Ekor), 2017-2018
Table *Number of Register Slaughtered Poultry by Regency/Municipality and Kind of Poultry in Sumatera Barat Province (Head), 2017-2018*

Kabupaten/Kota Regency/Municipality	Ayam Buras Village Hen		Ayam Ras Pedaging Broiler	
	2017	2018	2017	2018
(1)	(2)	(3)	(4)	(5)
<i>Kabupaten/Regency</i>				
1. Kep. Mentawai	69 525	74 057	2 249	25 392
2. Pesisir Selatan	1 103 000	1 100 056	733 980	692 292
3. Solok	411 471	435 964	1 452 704	1 997 828
4. Sijunjung	276 735	187 859	573 228	598 121
5. Tanah Datar	438 999	439 438	615 915	680 221
6. Padang Pariaman	1 106 239	1 118 753	5 731 534	6 082 579
7. Agam	442 456	385 517	877 837	1 535 130
8. Lima Puluh Kota	445 434	460 009	6 945 016	6 948 415
9. Pasaman	181 126	161 848	54 884	46 036
10. Solok Selatan	130 183	132 941	83 854	84 220
11. Dharmasraya	206 654	207 087	2 873 638	2 873 638
12. Pasaman Barat	164 353	151 084	119 768	131 985
<i>Kota/Municipality</i>				
1. Padang	371 874	375 592	1 872 926	1 877 609
2. Solok	118 867	122 434	106 968	124 263
3. Sawahlunto	48 201	54 566	1 053 578	1 059 282
4. Padang Panjang	16 985	19 914	-	-
5. Bukittinggi	7 812	7 717	2 799	3 799
6. Payakumbuh	63 188	55 240	1 753 474	2 657 003
7. Pariaman	73 682	74 770	1 370 689	971 209
Sumatera Barat	5 676 784	5 564 846	26 225 041	28 389 022

Bersambung/To Be Continued....

Tabel 5.5.8 Lanjutan/*Continued*
Table

Kabupaten/Kota <i>Regency/Municipality</i>	Ayam Ras Petelur <i>Layer</i>		Itik/Itik Manila <i>Duck/Muscovy Duck</i>	
	2017	2018	2017	2018
(1)	(6)	(7)	(8)	(9)
<i>Kabupaten/Regency</i>				
1. Kep. Mentawai	720	960	1 477	1 600
2. Pesisir Selatan	58 500	60 930	94 360	99 596
3. Solok	13 800	18 660	80 641	69 031
4. Sijunjung	38 067	50 660	14 337	12 882
5. Tanah Datar	621 240	689 987	66 134	62 555
6. Padang Pariaman	590 923	1 211 731	78 540	82 942
7. Agam	74 040	167 385	68 896	64 000
8. Lima Puluh Kota	3 209 644	3 270 270	72 940	79 252
9. Pasaman	3 780	6 360	47 368	32 687
10. Solok Selatan	3 000	3 090	18 076	18 370
11. Dharmasraya	16 800	16 800	10 944	11 000
12. Pasaman Barat	96 716	103 332	12 049	11 220
<i>Kota/Municipality</i>				
1. Padang	166 002	163 212	50 551	51 597
2. Solok	308	142	9 115	10 315
3. Sawahlunto	12 639	9 476	2 502	2 177
4. Padang Panjang	-	-	6 886	6 911
5. Bukittinggi	-	-	1 612	1 262
6. Payakumbuh	627 480	648 420	34 394	38 165
7. Pariaman	-	-	5 419	5 196
Sumatera Barat	5 533 659	6 421 415	676 241	660 758

Bersambung/*To Be Continued...*

Tabel 5.5.8 Lanjutan/*Continued*
Table

Kabupaten/Kota <i>Regency/Municipality</i>	Kelinci <i>Rabbit</i>		Puyuh <i>Quail</i>	
	2017	2018	2017	2018
(1)	(10)	(11)	(12)	(13)
<i>Kabupaten/Regency</i>				
1. Kep. Mentawai	...	28	...	-
2. Pesisir Selatan	...	56	...	108 800
3. Solok	...	3 948	...	189 800
4. Sijunjung	...	341	...	25 000
5. Tanah Datar	...	948	...	432 560
6. Padang Pariaman	...	411	...	95 684
7. Agam	...	5 508	...	55 000
8. Lima Puluh Kota	...	2 308	...	1 247 638
9. Pasaman	...	149	...	28 650
10. Solok Selatan	...	131	...	4 600
11. Dharmasraya	...	111	...	1 600
12. Pasaman Barat	...	198	...	59 800
<i>Kota/Municipality</i>				
1. Padang	...	312	...	67 442
2. Solok	...	7	...	21 000
3. Sawahlunto	...	173	...	27 998
4. Padang Panjang	...	401	...	-
5. Bukittinggi	...	71	...	-
6. Payakumbuh	...	1 713	...	308 600
7. Pariaman	...	16	...	16 000
Sumatera Barat	...	16 829	...	2 690 172

Catatan/*Note* : ... : Data tidak tersedia/*Data not available*

Sumber : Dinas Peternakan dan Kesehatan Hewan Provinsi Sumatera Barat.

Source : *Animal Husbandry and Animal Health Extension Service of Sumatera Barat Province*

Tabel 5.5.9 Konsumsi Daging Provinsi Sumatera Barat, 2017-2018
Table Consumption of Meat at Sumatera Barat Province, 2017-2018

Kabupaten/Kota Regency/Municipality	Jumlah Konsumsi Number Of Consumption (Ton)		Persentase Distribution Konsumsi Percentage Of Consumption	
	2017	2018	2017	2018
(1)	(2)	(3)	(4)	(5)
Daging/Meat	43 122,76	45 005,69	100,00	100,00
01. Sapi/Cow	12 190,95	12 243,60	28,27	27,21
02. Kerbau/Buffalo	1 350,83	1 189,15	3,13	2,64
03. Kambing/Goat	387,36	425,34	0,90	0,95
04. Domba/Ship	18,95	18,04	0,04	0,04
05. Babi/Pig	148,44	158,73	0,34	0,35
06. Kuda/Horse	3,12	3,87	0,01	0,01
07. Ayam Buras/Village	2 439,77	2 391,66	5,66	5,31
08. Ayam Ras	17 628,96	19 342,56	40,88	42,98
09. Itik/Duck	327,64	320,14	0,76	0,71
10. Jeroan Semua Jenis	8 626,74	8 912,60	20,01	19,80
Sumatera Barat	43 122,76	45 005,69	100,00	100,00

Sumber : Dinas Peternakan dan Kesehatan Hewan Provinsi Sumatera Barat.

Source : Animal Husbandry and Animal Health Extension Service of Sumatera Barat Province

Tabel 5.5.10 Distribusi Konsumsi Telur di Provinsi Sumatera Barat, 2017-2018
Table *Distribution of Egg at Sumatera Barat Province, 2017-2018*

Konsumsi Consumption	Jumlah Konsumsi Number Of Consumption (Ton)		Persentase Distribution Konsumsi Percentage Of Consumption	
	2017	2018	2017	2018
(1)	(2)	(3)	(4)	(5)
1. Telur Ayam Buras <i>Broiled Chicken Eggs</i>	1 842,55	1 806,22	3,94	3,13
2. Telur Ayam Ras <i>Chicken Eggs</i>	39 775,06	50 948,88	85,12	88,23
3. Telur Itik/ <i>Duck eggs</i>	5 109,71	4 992,73	10,94	8,64
Sumatera Barat	46 727,32	57 747,83	100,00	100,00

Sumber : Dinas Peternakan dan Kesehatan Hewan Provinsi Sumatera Barat.

Source : *Animal Husbandry and Animal Health Extension Service of Sumatera Barat Province*

Tabel 5.5.11 Distribusi Konsumsi Susu Provinsi Sumatera Barat, 2017-2018
Table 5.5.11 *Consumption Distribution Of Milk at Sumatera Barat Province, 2017-2018*

Kabupaten/Kota Regency/Municipality	Jumlah Konsumsi/ <i>Number Of Consumption</i> (Ton)		Persentase Distribusi Konsumsi <i>Percentage Of Consumption Distribution</i>	
	2017	2018	2017	2018
(1)	(2)	(3)	(4)	(5)
1. Susu Sapi Cow's Milk	1 070,53	918,33	10,00	8,52
2. Susu Kerbau Buffalo Milk	1 047,00	741,36	9,78	6,88
3. Susu Impor Imported Milk	8 585,45	9 121,91	80,22	84,61
Sumatera Barat	10 703,00	10 781,60	100,00	100,00

Sumber : Dinas Peternakan dan Kesehatan Hewan Provinsi Sumatera Barat.

Source : *Animal Husbandry and Animal Health Extension Service of Sumatera Barat Province*

Tabel 5.5.12 Konsumsi Telur Dan Susu di Provinsi Sumatera Barat, 2014-2018
Table *Consumption of Meat, Egg and Milk at Sumatera Barat Province, 2014-2018*

Konsumsi Consumption	2014	2015	2016	2017	2018
(1)	(2)	(3)	(3)	(4)	(5)
1. Konsumsi Provinsi (ton)					
a. Daging/ <i>meat</i>	41 293,00	42 544,00	43 151,00	43 122,74	45 005,70
b. Telur/ <i>egg</i>	46 698,00	47 174,00	46 603,00	46 727,33	57 747,83
c. Susu/ <i>milk</i>	10 402,00	9 391,00	9 439,00	10 703,21	10 781,60
2. Konsumsi/ Kapita/tahun (Kg)					
a. Daging/ <i>meat</i>	8,12	8,23	8,31	8,15	8,41
b. Telur/ <i>egg</i>	9,18	9,13	8,97	8,83	10,79
c. Susu/ <i>milk</i>	1,82	1,82	1,82	1,83	1,83
3. Konsumsi Protein Hewani (gr/Kapita/hari)					
a. Daging/ <i>meat</i>	3,96	4,02	4,05	3,98	4,11
b. Telur/ <i>egg</i>	2,91	2,89	2,84	2,79	3,41
c. Susu/ <i>milk</i>	0,16	0,16	0,16	0,16	0,16
d. Lemak/ <i>fat</i>	0,65	0,36	0,36

Keterangan/Note ... : Data tidak tersedia/Data not available

Sumber : Dinas Peternakan dan Kesehatan Hewan Provinsi Sumatera Barat.

Source : Animal Husbandry and Animal Health Extension Service of Sumatera Barat Province

5.6 PERIKANAN/FISHERY

Tabel 5.6.1 Jumlah Rumah Tangga Perikanan Tangkap Menurut Kabupaten/Kota dan Subsektor di Provinsi Sumatera Barat, 2017-2018
Table *Number of Fish Capture Households by Regency/Municipality and Subsector in Sumatera Barat Province, 2017-2018*

Kabupaten/Kota Regency/Municipality	Perikanan Laut Marine Fisheries		Perairan Umum Inland Water		Jumlah Total	
	2017	2018	2017	2018	2017	2018
(1)	(2)	(3)	(4)	(5)	(6)	(7)
<i>Kabupaten/Regency</i>						
1. Kep. Mentawai	3 337	2 003	-		3 337	2 003
2. Pesisir Selatan	2 727	2 880	304	73	3 031	2 953
3. Solok	-		2 966	2 995	2 966	2 995
4. Sijunjung	-		2 051	1 988	2 051	1 988
5. Tanah Datar	-		3 050	3 050	3 050	3 050
6. Padang Pariaman	546	652	401	1 764	947	2 416
7. Agam	561	613	666	1 025	1 227	1 638
8. Lima Puluh Kota	-		987	62	987	62
9. Pasaman	-		459	459	459	459
10. Solok Selatan	-		358	358	358	358
11. Dharmasraya	-		220	248	220	248
12. Pasaman Barat	1 605	1 653	-		1 605	1 653
<i>Kota/Municipality</i>						
1. Padang	2 578	2 576	1 007	15	3 585	2 591
2. Solok	-		128	128	128	128
3. Sawahlunto	-		101	101	101	101
4. Padang Panjang	-		24	24	24	24
5. Bukittinggi	-		15	15	15	15
6. Payakumbuh	-		112	98	112	98
7. Pariaman	498	460	-		498	460
<i>Jumlah/Total</i>	11 852	10 837	12 849	12 403	24 701	23 240

Sumber : Dinas Kelautan dan Perikanan Provinsi Sumatera Barat.

Source : *Fishery Extention and Sea Service of Sumatera Barat Province*

Tabel 5.6.2 Jumlah Petani Ikan dan Nelayan Penangkap Ikan Perairan Umum Menurut Kabupaten/Kota di Provinsi Sumatera Barat (Orang), 2018
Number of Fish Farmers and Fisherman of Fishery by Regency/Municipality in Sumatera Barat Province (People), 2018

Kabupaten/Kota Regency/Municipality	Jumlah Petani Fish Farmers Breeding Station	Nelayan Perairan Umum/Fisherman				
		Penuh Full Time	Sambilan Utama Main Part Time	Sambilan Tambahan Part Time	Jumlah Total	
(1)	(2)	(3)	(4)	(5)	(6)	
Kabupaten/Regency						
1. Kep. Mentawai	186	-	-	-	-	
2. Pesisir Selatan	4 235	28	38	238	304	
3. Solok	3 367	405	1 536	1 025	2 966	
4. Sijunjung	10 493	-	1 062	989	2 051	
5. Tanah Datar	3 926	1 163	1 580	307	3 050	
6. Padang Pariaman	9 302	-	-	573	573	
7. Agam	13 105	254	345	149	748	
8. Lima Puluh Kota	15 484	625	849	89	1 563	
9. Pasaman	18 584	175	238	46	459	
10. Solok Selatan	574	136	185	45	366	
11. Dharmasraya	1 446	128	174	1 749	2 051	
12. Pasaman Barat	1 847	-	-	-	-	
Kota/Municipality						
1. Padang	2 559	-	337	627	964	
2. Solok	402	-	49	80	129	
3. Sawahlunto	514	-	129	64	193	
4. Padang Panjang	752	-	-	24	24	
5. Bukittinggi	366	-	-	20	20	
6. Payakumbuh	350	-	-	112	112	
7. Pariaman	720	-	-	-	-	
Jumlah/Total	2018*	88 212	2 914	6 522	6 137	15 573
	2017 ^r	88 212	2 914	6 522	6 137	15 573
	2016 ^r	97 669	2 892	4 400	8 564	15 856
	2015 ^r	97 669	2 417	4 266	9 625	16 308
	2014	96 704	2 401	4 354	7 817	14 572

Catatan/Note: * : Angka Sementara/Provisional Figures

^r : Angka revisi/revision number

Sumber : Dinas Kelautan dan Perikanan Provinsi Sumatera Barat.

Source : Fishery Extension and Sea Service of Sumatera Barat Province

Tabel 5.6.3 Jumlah Nelayan Perikanan Laut Menurut Kabupaten/Kota di Provinsi Sumatera Barat, 2018
Table Number of Sea Fisherman by Regency/Municipality in Sumatera Barat Province, 2018

Kabupaten/Kota Regency/Municipality	Nelayan/Fisherman		Jumlah Total	
	Nelayan Penuh Full Time	Sambilan Part Time		
(1)	(2)	(3)	(4)	
Kabupaten/Regency				
1. Kep. Mentawai	1 250	2 219	3 469	
2. Pesisir Selatan	13 152	5 125	18 277	
3. Solok	-	-	-	
4. Sijunjung	-	-	-	
5. Tanah Datar	-	-	-	
6. Padang Pariaman	718	228	946	
7. Agam	985	1 064	2 049	
8. Lima Puluh Kota	-	-	-	
9. Pasaman	-	-	-	
10. Solok Selatan	-	-	-	
11. Dharmasraya	-	-	-	
12. Pasaman Barat	5 749	2 476	8 225	
Kota/Municipality				
1. Padang	2 667	4 400	7 067	
2. Solok	-	-	-	
3. Sawahlunto	-	-	-	
4. Padang Panjang	-	-	-	
5. Bukittinggi	-	-	-	
6. Payakumbuh	-	-	-	
7. Pariaman	1 060	123	1 183	
Jumlah/Total	2018*	25 581	15 635	41 216
	2017 ^r	29 586	11 839	41 425
	2016	30 081	28 133	42 061
	2015	28 133	10 132	42 061
	2014	32 003	8 534	42 135

Catatan/*Note*: * : Angka Sementara/*Provisional Figures*

^r : Angka revisi/*revision number*

Sumber : Dinas Kelautan dan Perikanan Provinsi Sumatera Barat.

Source : *Fishery Extention and Sea Service of Sumatera Barat Province*

Tabel 5.6.4 Produksi dan Nilai Produksi Perikanan Tangkap Menurut Kabupaten/ Kota dan Jenis Penangkapan, 2018
Production and Production Value of Fish Capture by Regency/ Municipality and Type of Captures, 2018

Kabupaten/Kota Regency/Municipality	Perikanan Laut Marine Fisheries		Perairan Umum Inland Water		Jumlah Total	
	Volume Volume (Ton)	Nilai Value (000 Rp)	Volume Volume (Ton)	Nilai Value (000 Rp)	Volume Volume (Ton)	Nilai Value (000 Rp)
(1)	(2)	(3)	(4)	(5)	(6)	(7)
Kabupaten/Regency						
1. Kep. Mentawai	7 055,00	154 859 084	-	-	7 055.00	154 859 084
2. Pesisir Selatan	38 579,52	846 822 298	368,20	9 016 356	38 947.72	855 838 654
3. Solok	-	-	589,30	14 915 091	589.30	14 915 091
4. Sijunjung	-	-	974,10	28 762 563	974.10	28 762 563
5. Tanah Datar	-	-	2 094,30	70 115 149	2 094.30	70 115 149
6. Padang Pariaman	25 729,60	564 766 554	316,70	9 988 829	26 046.30	574 755 383
7. Agam	6 439,90	141 355 805	1 106,40	24 784 379	7 546.30	166 140 184
8. Lima Puluh Kota	-	-	3 655,90	94 365 050	3 655.90	94 365 050
9. Pasaman	-	-	1 901,60	38 953 899	1 901.60	38 953 899
10. Solok Selatan	-	-	284,50	12 458 954	284.50	12 458 954
11. Dharmasraya	-	-	226,70	14 384 000	226.70	14 384 000
12. Pasaman Barat	107 899,08	2368386 640	-	-	107 899.08	2 368 386 640
Kota/Municipality						
1. Padang	20 109,20	441 398 774	5.20	80 700	20 114.40	441 479 474
2. Solok	-	-	19.20	193 500	-	193 500
3. Sawahlunto	-	-	21.60	883 381	-	883 381
4. Padang Panjang	-	-	48.50	925 147	-	925 147
5. Bukittinggi	-	-	3.50	67 516	-	67 516
6. Payakumbuh	-	-	8.00	144 195	-	144 195
7. Pariaman	6 009,00	131899 384	-	-	6 009.00	131 899 384
Jumlah/Total	211 821,30	4,649,488,539	11 623,70	320 038 709	223 344.20	4 969 527 248

Sumber : Dinas Kelautan dan Perikanan Provinsi Sumatera Barat.

Source : Fishery Extension and Sea Service of Sumatera Barat Province

Tabel 5.6.5 Produksi Perikanan Tangkap dari Perairan Umum Menurut Kabupaten/Kota dan Jenisnya di Provinsi Sumatera Barat (Ton), 2018
Inland Fishery Production of Open Water by Regency/Municipality and Kind in Sumatera Barat Province (Ton), 2018

Kabupaten/Kota Regency/Municipality	Danau Lake	Telaga Small Lake	Rawa Swamp	Waduk Reservoir	Sungai River	Jumlah Total
(1)	(2)	(3)	(4)	(5)	(6)	(7)
Kabupaten/Regency						
1. Kep. Mentawai	-	-	-	-	-	-
2. Pesisir Selatan	-	-	-	-	368,20	368,20
3. Solok	391,60	18,10	3,50	-	178,10	591,30
4. Sijunjung	-	161,60	13,50	-	798,80	973,90
5. Tanah Datar	632,20	88,90	-	-	1 373,20	2.094,30
6. Padang Pariaman	-	-	-	-	316,80	316,80
7. Agam	623,70	151,30	137,40	-	194,00	1 106,40
8. Lima Puluh Kota	-	178,60	-	2 738,50	736,80	3 653,90
9. Pasaman	-	-	-	-	1 901,60	1 901,60
10. Solok Selatan	-	-	-	-	284,50	284,50
11. Dharmasraya	-	-	-	-	226,70	226,70
12. Pasaman Barat	-	-	-	-	-	-
Kota/Municipality						
1. Padang	-	-	-	-	5,20	5,20
2. Solok	-	4,80	-	-	14,40	19,20
3. Sawahlunto	-	-	-	-	21,70	21,70
4. Padang Panjang	-	-	-	-	48,50	48,50
5. Bukittinggi	-	-	-	-	3,50	3,50
6. Payakumbuh	-	-	-	-	8,00	8,00
7. Pariaman	-	-	-	-	-	-
Jumlah/Total	2018*	1 647,50	603,30	154,40	2 738,50	6 480,00
	2017	2 923,02	43,51	0,24	2 759,47	5 347,43
	2016	3 076,00	143,00	18,00	1 026,00	6 551,00
	2015	2 910,20	47,50	16,70	486,70	5 072,80
	2014	858,60	211,30	19,20	249,30	9 288,60

Catatan/Note: * : Angka Sementara/Preliminary Figures

Sumber : Dinas Kelautan dan Perikanan Provinsi Sumatera Barat.

Source : Fishery Extention and Sea Service of Sumatera Barat Province

Tabel 5.6.6 Jumlah Rumah Tangga Perikanan Budidaya Menurut Kabupaten/Kota dan Jenis Budidaya di Provinsi Sumatera Barat, 2018
Number of Aquaculture Households by Regency/Municipality and Type of Aquaculture in Sumatera Barat Province, 2018

Kabupaten/Kota Regency/Municipality	Budidaya Laut Marine Culture	Tambak Brackish Water Pond	Kolam Fresh Water Pond	Keramba Cage	Jaring Apung Floating Cage Net	Sawah Paddy Field	Jumlah Total	
(1)	(2)	(3)	(4)	(5)	(6)	(7)	(8)	
Kabupaten/Regency								
1. Kep. Mentawai	92	5	74	-	-	-	171	
2. Pesisir Selatan	37	63	3 024	133	182	581	4 020	
3. Solok	-	-	1 490	2	51	34	1 577	
4. Sijunjung	-	-	6 403	600	122	1 492	8 617	
5. Tanah Datar	-	-	1 361	-	16	1 231	2 608	
6. Padang Pariaman	-	71	8 936	-	94	73	9 174	
7. Agam	-	-	8 345	419	3 566	75	12 405	
8. Lima Puluh Kota	-	-	12 580	148	120	1 150	13 998	
9. Pasaman	-	-	17 800	-	-	250	18 050	
10. Solok Selatan	-	-	305	32	2	49	388	
11. Dharmasraya	-	-	1 082	-	-	-	1 082	
12. Pasaman Barat	50	88	265	320	20	24	767	
Kota/Municipality								
1. Padang	2	-	1 773	-	-	-	1 775	
2. Solok	-	-	345	6	-	51	402	
3. Sawahlunto	-	-	294	-	-	-	294	
4. Padang Panjang	-	-	702	-	-	15	717	
5. Bukittinggi	-	-	214	-	-	17	231	
6. Payakumbuh	-	-	300	-	-	-	300	
7. Pariaman	-	-	720	-	-	-	720	
Jumlah/Total	2018*	181	227	66 013	1 660	4 173	5 042	77 296
	2017	181	227	66 013	1 660	4 173	5 042	77 296
	2016	181	227	73 506	1 622	4 225	6 986	86 747
	2015	181	227	73 506	1 622	4 225	6 896	86 747
	2014	136	204	73 119	1 628	4 230	6 590	85 907

Catatan/Note: * : Angka Sementara/Preliminary Figures

Sumber : Dinas Kelautan dan Perikanan Provinsi Sumatera Barat.

Source : Fishery Extension and Sea Service of Sumatera Barat Province

Tabel 5.6.7 Produksi Perikanan Budidaya Menurut Kabupaten/Kota dan Subsektor di Provinsi Sumatera Barat (ton), 2018
Table *Production of Fish Capture by Regency/Municipality and Subsector in Sumatera Barat Province (ton), 2018*

Kabupaten/Kota Regency/Municipality	Budi- daya Laut Marine Culture	Tambak Brackish Water Pond	Kolam Fresh Water Pond	Keramba Cage	Jaring Apung Floating Cage Net	Sawah Paddy Field	Jumlah Total	
(1)	(2)	(3)	(4)	(5)	(6)	(7)	(8)	
Kabupaten/Regency								
1. Kep. Mentawai	2,21	-	88,81	-	-	-	91,02	
2. Pesisir Selatan	47,23	196,82	11 365,71	113,34	167,54	13,13	11 903,77	
3. Solok	-	-	5 874,67	56,35	1 514,60	194,14	7 639,76	
4. Sijunjung	-	-	9 328,72	31,64	264,07	1 449,19	11 073,62	
5. Tanah Datar	-	-	5 892,55	-	-	991,48	6 884,03	
6. Padang Pariaman	-	397,66	58 709,63	14,40	-	2,69	59 124,38	
7. Agam	-	-	22 386,11	176,16	27 560,00	139,73	50 262,00	
8. Lima Puluh Kota	-	-	42 939,77	97,05	215,36	740,39	43 992,57	
9. Pasaman	-	-	49 115,61	-	208,40	6,12	49 330,13	
10. Solok Selatan	-	-	1 005,46	120,88	-	174,63	1 300,97	
11. Dharmasraya	-	-	14 788,50	1 604,00	-	193,00	16 585,50	
12. Pasaman Barat	1,20	2,84	3 819,12	2 505,48	-	3,18	6 331,82	
Kota/Municipality								
1. Padang	-	-	2 369,13	-	-	-	2 369,13	
2. Solok	-	-	153,00	3,40	0,24	12,50	171,30	
3. Sawahlunto	-	-	202,04	-	-	-	202,04	
4. Padang Panjang	-	-	1 221,33	-	-	-	1 221,33	
5. Bukittinggi	-	-	752,47	-	-	-	752,47	
6. Payakumbuh	-	-	501,59	-	-	9,80	511,39	
7. Pariaman	0,65	-	315,44	-	-	-	316,09	
Jumlah/Total	2018*	51,29	529,67	230 829,66	4 722,70	29 932,37	3 929,98	270 440,87
	2017	233,20	312,93	223 820,67	2 653,47	35 717,75	4 253,27	266 991,28
	2016	310,24	300,16	214 919,95	4 183,44	44 179,46	5 944,67	269 837,92
	2015	267,80	332,17	196 263,92	5 897,90	74 471,11	9 478,68	286 711,58
	2014	243,00	296,88	198 513,27	6 033,50	49 827,93	7 947,85	262 862,43

Catatan/Note: * : Angka Sementara/Preliminary Figures

Sumber : Dinas Kelautan dan Perikanan Provinsi Sumatera Barat.

Source : Fishery Extension and Sea Service of Sumatera Barat Province

Tabel 5.6.8 Jumlah Perahu/Kapal Menurut Kabupaten/Kota dan Jenis Kapal di Provinsi Sumatera Barat, 2018
Table *Number of Fishing Boats by Regency/Municipality and Type of Boat in Sumatera Barat Province, 2018*

Kabupaten/Kota <i>Regency/Municipality</i>	Perahu Tanpa Motor <i>Nonpowered Boat</i>	Perahu Motor Tempel <i>Outboard Motorboat</i>	Kapal Motor <i>Inboard Motorboat</i>
(1)	(2)	(3)	(4)
Kabupaten/Regency			
1. Kep. Mentawai	1 431	764	32
2. Pesisir Selatan	355	1 854	594
3. Solok	-	-	-
4. Sijunjung	-	-	-
5. Tanah Datar	-	-	-
6. Padang Pariaman	4	901	8
7. Agam	353	157	56
8. Lima Puluh Kota	-	-	-
9. Pasaman	-	-	-
10. Solok Selatan	-	-	-
11. Dharmasraya	-	-	-
12. Pasaman Barat	578	283	774
Kota/Municipality			
1. Padang	80	1 223	388
2. Solok	-	-	-
3. Sawahlunto	-	-	-
4. Padang Panjang	-	-	-
5. Bukittinggi	-	-	-
6. Payakumbuh	-	-	-
7. Pariaman	24	855	2
Jumlah/Total			
2018*	2 825	6 037	1 854
2017	3 865	6 654	1 822
2016	3 849	6 115	1 765
2015	3 254	6 849	1 756
2014	3 449	6 221	2 197

Catatan/Note: * : Angka Sementara/Preliminary Figures

Sumber : Dinas Kelautan dan Perikanan Provinsi Sumatera Barat.

Source : Fishery Extension and Sea Service of Sumatera Barat Province

Tabel 5.6.9 Produksi Ikan Laut Segar Menurut Kabupaten/Kota (Ton), 2018
Table *Production of Fresh Marine Fish by Regency/Municipality (Ton), 2018*

Kabupaten/Kota Regency/Municipality		Produksi Production (Ton/Tonage)
(1)		(2)
<i>Kabupaten/Regency</i>		
1. Kep. Mentawai		7 055,00
2. Pesisir Selatan		38 579,52
3. Solok		-
4. Sijunjung		-
5. Tanah Datar		-
6. Padang Pariaman		25 729,60
7. Agam		6 439,90
8. Lima Puluh Kota		-
9. Pasaman		-
10. Solok Selatan		-
11. Dharmasraya		-
12. Pasaman Barat		107 899,08
<i>Kota/Municipality</i>		
1. Padang		20 109,20
2. Solok		-
3. Sawahlunto		-
4. Padang Panjang		-
5. Bukittinggi		-
6. Payakumbuh		-
7. Pariaman		6 009,00
Jumlah/Total	2018*	211 821,30
	2017	211 530,40
	2016	207 268,00
	2015	204 770,50
	2014	214 733,60

Catatan/Note: * : Angka Sementara/Preliminary Figures

Sumber : Dinas Kelautan dan Perikanan Provinsi Sumatera Barat.

Source : Fishery Extension and Sea Service of Sumatera Barat Province

Tabel 5.6.10 Produksi Perikanan Laut (Binatang Berkulit Keras dan Lunak) di Perairan Pantai Sumatera Barat, 2018
Table *Production of Crustacea and Mollusca Marine Fishery in Sumatera Barat, 2018*

Jenis Produksi Type of Production	Produksi Production (Ton/Tonage)	Nilai Value (000 Rp)
(1)	(2)	(3)
I. BINATANG BERKULIT KERAS/<i>Crustacea</i>		
1. Udang Putih Jerbung	9 051,40	226 287 291,00
2. Udang Dogol	6 320,20	221 208 239,00
3. Udang Windu	6 463,20	226 211 341,00
4. Udang Barong/Udang Karang	745,80	33 560 872,00
5. Udang Krosok	302,50	7 561 963,00
6. Udang Ratu/Raja	-	-
7. Udang Lainnya	3 389,20	118 620 932,00
8. Kepiting	995,30	29 859 011,00
9. Rajungan	2 554,90	81 435 469,00
10. Lainnya	-	-
II . BINATANG BERKULIT LUNAK/<i>Mollusca</i>		
1. C u m i-c u m i	609,80	12 197 845,00
2. S o t o n g	413,90	11 588 224,00
3. G u r i t a	169,90	5 946 978,00
4. Kerang Mutiara/Tapis-Tapis	-	-
5. Tiram	-	-
III . BINATANG AIR LAINNYA/<i>Others</i>		
1. Teripang	51,80	5 180 968,00
2. Lainnya	23,60	472 241,00
IV . RUMPUT LAUT		
Jumlah/ Total	-	-
2018*	31 091,50	980 131 374,00
2017	32 301,10	1131 213 500,00
2016	14 391,00	409 415 855,00
2015	12 891,50	361 517 656,00
2014	27 959,00	822 668 150,00

Catatan/Note: * : Angka Sementara/*Preliminary Figures*

Sumber : Dinas Kelautan dan Perikanan Provinsi Sumatera Barat.

Source : *Fishery Extension and Sea Service of Sumatera Barat Province*
Sumatera Barat Province in Figures 2019

Tabel 5.6.11 Produksi dan Nilai Ikan Laut Menurut Jenis Ikan, 2018
Table *Production and value of Marine Fish by Kind of Fish, 2018*

No.	Jenis Ikan <i>Kind of Fish</i>	Produksi <i>Production</i> (Ton/Tonage)	Nilai Lelang <i>Value</i> (000 Rp)
	(1)	(2)	(3)
1.	Sebelah	5 943,0	101 031 524
2.	Lidah	528,5	10 569 795
3.	Peperek	2 551,2	33 166 206
4.	Manyung	4 867,8	97 357 151
5.	Biji Nangka	2 296,6	34 448 766
6.	Kakap Merah/Bambangan	1 355,6	40 667 637
7.	Kerapu	6 159,9	184 798 621
8.	Lencam	550,4	11 008 653
9.	Kakap Putih	717,3	21 518 465
10.	Kurisi	889,2	17 783 483
11.	Sewanggi/Mata Besar	266,5	5 330 716
12.	Gulamah/Tigawaja	790,7	12 650 686
13.	Cucut	1 132,5	25 814 669
14.	Pari	626,6	18 798
15.	Bawal Hitam	2 630,7	78 922 234
16.	Bawal Putih	902,4	27 071 092
17.	Sunglir	11,8	236 494
18.	Layang	3 481,9	87 049 035
19.	Selar	8 965,9	179 318 310
20.	Kuwe	5 240,8	131 019 419
21.	Tetengkek	4 639,4	69 590 653
22.	Belanak	309,2	5 565 331
23.	Kuro/Senangi	909,0	18 180 260
24.	Julung-julung	1 553,2	26 404 689
25.	Teri	10 686,4	192 354 557
26.	Japuh	646,1	10 983 269
27.	Tembang	1 428,2	28 564 896
28.	Albakora	50,6	1 011 472
29.	Golok-golok/Parang-parang	501,1	8 017 792
30.	Kembung	21 668,6	433 373 887

Bersambung/To Be Continued...

Table 5.6.11 Lanjutan/*Continued*
Table

No.	Jenis Ikan <i>Kind of Fish</i>	Produksi <i>Production</i> (Ton/Tonage)	Nilai <i>Value</i> (000 Rp)
	(1)	(4)	(5)
31.	<i>Tenggiri Papan</i>	1 873,6	46 840 935
32.	Tenggiri	5 426,7	135 668 549
33.	Layur	1 836,3	22 036 209
34.	Tuna	3 657,4	86 513 054
35.	Cakalang	16 176,3	323 526 105
36.	Tongkol	18 902,4	337 047 204
37.	Talang-Talang	708,2	14 163 300
38.	Siro	436,9	8 738 174
39.	Setuhuk Hitam	255,5	7 154 498
40.	Layaran	656,3	22 971 339
41.	Kapas-kapas	2 139,3	25 671 920
42.	Lisong	1 753,1	35 062 000
43.	Kerong-kerong	824,2	20 603 784
44.	Gerot-gerot	1 008,3	16 134 365
45.	Nomei/Lomei	30,6	917 276
46.	Beloso/Buntut Kerbo	0,9	16 416
47.	Bentong	691,2	13 823 172
48.	Selanget	117,1	2 341 076
49.	Serinding	584,5	10 521 932
50.	Ikan Lainnya	32 483,0	644 890 384
Jumlah/ <i>Total</i>		2018*	3 669 357 165
		2017	3 159 581 250
		2016	3 519 767 197
		2015	3 035 462 747
		2014	3 650 717 834

Catatan/Note: * : Angka Sementara/*Preliminary Figures*

Sumber : Dinas Kelautan dan Perikanan Provinsi Sumatera Barat.

Source : *Fishery Extension and Sea Service of Sumatera Barat Province*

Tabel 5.6.12 Luas Areal dan Produksi Perikanan Darat Menurut Kabupaten/Kota di Provinsi Sumatera Barat, 2018
Table Area and Production of Inland Fish by Regency/Municipality in Sumatera Barat Province, 2018

Kabupaten/Kota Regency/Municipality	Perairan Umum Open Water		Budi Daya Cultured			
	Luas Area (Ha)	Produksi Production (Ton)	Luas Kotor Area (Ha)	Luas Bersih Area (Ha)	Produksi Production (Ton)	
(1)	(2)	(3)	(4)	(5)	(6)	
Kabupaten/Regency						
1. Kep. Mentawai	-	-	6,08	5,10	91,02	
2. Pesisir Selatan	6 760,00	368,20	982,87	796,24	11 927,95	
3. Solok	914,73	589,30	443,54	406,73	7 639,76	
4. Sijunjung	21 658,00	974,10	1 946,88	1 908,01	11 196,99	
5. Tanah Datar	6 789,00	2 094,30	1 528,75	1 480,25	6 884,03	
6. Padang Pariaman	318,80	316,70	1 448,92	1 223,72	59 124,38	
7. Agam	78 350,00	1 106,40	3 263,45	3 199,33	50 262,00	
8. Lima Puluh Kota	2 154,90	3 655,90	2 049,79	1 896,01	43 992,57	
9. Pasaman	6 376,00	1 901,60	4 441,80	4 418,60	49 330,13	
10. Solok Selatan	254,00	-	220,68	187,58	1 300,97	
11. Dharmasraya	158,00	284 50	492,00	399,72	16 815,50	
12. Pasaman Barat	47,75	226,70	171,68	164,18	6 331,82	
Kota/Municipality						
1. Padang	284,00	5,20	88,93	87,14	2.369,13	
2. Solok	19,04	19,20	15,37	14,71	171,30	
3. Sawahlunto	57,20	21,60	54,00	45,00	202,04	
4. Padang Panjang	14,95	48,50	37,62	22,62	1.221,33	
5. Bukittinggi	7,40	3,50	15,79	13,61	752,47	
6. Payakumbuh	38,95	8,00	201,73	200,00	511,39	
7. Pariaman	-	-	9,80	9,30	316,09	
Jumlah/Total	2018 +	124 202,72	11 623,70	17 423,80	16 480,53	270 440,87
	2017 ^r	124 202,72	11 073,67	17 423,80	16 480,53	269 991,30
	2016 ^r	124 202,72	10 814,60	17 395,25	16 352,99	286 711,58
	2015 ^r	124 202,82	10 688,90	17 395,25	16 352,99	286 711,58
	2014 ^r	123 123,83	10 464,90	16 994,96	16 127,91	262 863,21

Catatan/Note: ⁺ : Angka Sementara/Preliminary Figures

Sumber : Dinas Kelautan dan Perikanan Provinsi Sumatera Barat.

Source : Fishery Extension and Sea Service of Sumatera Barat Province

Tabel 5.6.13 Luas Areal Perikanan Darat dari Perairan Umum Menurut Kabupaten/ Kota dan Jenisnya di Provinsi Sumatera Barat (Ha), 2018
Inland Fishery Area of Open Water by Regency/Municipality and Kind in Sumatera Barat Province (Hectare), 2018

Kabupaten/Kota Regency/Municipality	Danau Lake	Telaga Small Lake	Rawa Swamp	Waduk Reservoir	Sungai River	Jumlah Total
(1)	(2)	(3)	(4)	(5)	(6)	(7)
Kabupaten/Regency						
1. Kep. Mentawai	-	-	-	-	-	-
2. Pesisir Selatan	-	-	-	-	6 760,00	6 760,00
3. Solok	9,02	49,90	4,00	-	851,81	914,73
4. Sijunjung	-	23,75	112,50	-	21 517,85	21 654,10
5. Tanah Datar	6 420,00	76,00	-	-	293,00	6 789,00
6. Padang Pariaman	-	-	-	-	318,80	318,80
7. Agam	9 960,00	-	-	18 600,00	49 800,00	78 360,00
8. Lima Puluh Kota	-	-	-	1 272,00	8 829,00	10 101,00
9. Pasaman	-	-	-	-	6 376,00	6 376,00
10. Solok Selatan	-	-	11,00	-	243,00	254,00
11. Dharmasraya	-	-	-	-	158,00	158,00
12. Pasaman Barat	-	-	-	-	47,75	47,75
Kota/Municipality						
1. Padang	-	-	-	-	284,00	284,00
2. Solok	-	4,78	-	-	14,26	19,04
3. Sawahlunto	-	-	-	-	57,20	57,20
4. Padang Panjang	-	-	-	-	14,95	14,95
5. Bukittinggi	-	-	-	-	7,40	7,40
6. Payakumbuh	-	-	-	-	38,95	38,95
7. Pariaman	-	-	-	-	-	-
Jumlah/ Total						
2018 *	16 389,02	154,43	127,50	19 872,00	95 611,97	132 154,92
2017	16 389,02	154,43	127,50	19 872,00	95 611,97	132 154,92
2016	16 379,02	154,43	127,50	19 872,00	95 611,97	132 144,92
2015	16 379,02	154,43	127,50	19 872,00	87 665,87	124 198,82
2014	33 931,00	154,56	127,50	1 272,10	34 321,62	69 807,16

Catatan/Note: * : Angka Sementara/Preliminary Figures

Sumber : Dinas Kelautan dan Perikanan Provinsi Sumatera Barat.

Source : Fishery Extension and Sea Service of Sumatera Barat Province

Tabel 5.6.14 Luas Areal Budidaya Perikanan Menurut Budidaya dan Kabupaten/Kota di Provinsi Sumatera Barat (Ha), 2018
Aquaculture of Fish Area by Type of Culture and Regency/Municipality in Sumatera Barat Province (Hectare), 2018

Kabupaten/Kota Regency/Municipality	Jenis Budidaya/Type of Culture				Kolam Air Deras Running Water Pond (M2)
	Luas Air/Net Area (Ha)			Keramba Cage (M2)	
	Kolam Freshwater Pond	Sawah Paddy Field	Tambak Brackish		
(1)	(2)	(3)	(4)	(5)	(6)
Kabupaten/Regency					
1. Kep. Mentawai	1,85	-	0,50	-	-
2. Pesisir Selatan	461,03	350,00	11,75	3.500,00	19.900,00
3. Solok	371,69	33,79	-	72,00	6.984,00
4. Sijunjung	777,96	1.127,00	-	17.950,00	6.488,00
5. Tanah Datar	680,00	800,00	-	-	1.992,00
6. Padang Pariaman	1.203,50	8,00	0,93	-	105.998,00
7. Agam	2.901,90	225,00	-	8.377,00	21.000,00
8. Lima Puluh Kota	1.459,53	436,05	-	1.050,00	-
9. Pasaman	4.302,60	115,00	-	-	-
10. Solok Selatan	144,90	42,00	-	6.240,00	450,00
11. Dharmasraya	399,72	-	-	-	-
12. Pasaman Barat	141,35	21,50	0,07	8.684,00	-
Kota/Municipality					
1. Padang	86,28	-	-	-	8,50
2. Solok	14,17	1,00	-	162,00	-
3. Sawahlunto	45,90	-	-	-	-
4. Padang Panjang	22,53	-	-	-	-
5. Bukittinggi	12,80	0,81	-	-	-
6. Payakumbuh	200,00	-	-	-	-
7. Pariaman	9,30	-	-	-	-
Jumlah/Total 2018 *	13 237,01	3 160,15	13,25	46 035,00	162 820,50
2017	13 175,75	3 161,45	13,25	46 035,00	172 172,00
2016	13 183,81	3 057,07	13,25	45 765,00	162 820,50
2015	13 898,12	3 393,28	19,09	45 765,00	-
2014	13 409,29	3 510,78	19,07	46 566,00	-

Bersambung/To Be Continued...

Tabel 5.6.14 Lanjutan/*Continued*
Table

Kabupaten/Kota <i>Regency/Municipality</i>	Jenis Budidaya/ <i>Type of Culture</i>			
	Jaring Apung <i>Floating Cage</i> Net (M ²)	Budidaya Laut <i>Marine Culture</i> (Ha)	Jaring Tancap Tawar (M ²)	Lainnya <i>Others</i> (Ha)
(1)	(7)	(8)	(9)	(10)
<i>Kabupaten/Regency</i>				
1. Kep. Mentawai	-	2,75	-	-
2. Pesisir Selatan	1 161,00	0,51	20 000,00	-
3. Solok	5 487,00	-	-	-
4. Sijunjung	5 325,00	-	800,00	-
5. Tanah Datar	468,00	-	-	-
6. Padang Pariaman	480,00	-	6 410,00	-
7. Agam	694 900,00	-	-	-
8. Lima Puluh Kota	3 392,00	-	-	-
9. Pasaman	-	-	-	-
10. Solok Selatan	96,00	-	-	-
11. Dharmasraya	-	-	-	-
12. Pasaman Barat	1 710,00	0,23	-	-
<i>Kota/Municipality</i>				
1. Padang	-	0,01	-	-
2. Solok	-	-	-	-
3. Sawahlunto	-	-	-	-
4. Padang Panjang	-	-	-	-
5. Bukittinggi	-	-	-	-
6. Payakumbuh	-	-	-	-
7. Pariaman	-	-	-	-
<i>Jumlah/Total</i>				
2018 *	713 019,00	3,50	27 210,00	-
2017	712 849,00	3,50	27 210,00	-
2016	713 019,00	3,50	27 670,00	-
2015	739 269,00	3,50	27 270,00	-
2014	740 289,00	3,50	27 270,00	2,33

Catatan/*Note*: * : Angka Sementara/*Preliminary Figures*

Sumber : Dinas Kelautan dan Perikanan Provinsi Sumatera Barat.

Source : Fishery Extension and Sea Service of Sumatera Barat Province

Tabel 5.6.15 Produksi Budidaya Perikanan Menurut Jenis Budidaya dan Kabupaten/
Table Kota di Provinsi Sumatera Barat (Ton), 2018
*Aquaculture Production of Fish by Type of Culture and Regency/
Municipality in Sumatera Barat Province (Tonage), 2018*

Kabupaten/Kota Regency/Municipality	Jenis Budidaya/Type of Culture			
	Kolam FreshWater Pond	Mina padi Paddy Field	Keramba Cage	Jaring Apung Floating Cage Net
(1)	(2)	(3)	(4)	(5)
Kabupaten/Regency				
1. Kep. Mentawai	88,81	-	-	-
2. Pesisir Selatan	9 679,33	13,13	113,34	167,54
3. Solok	4 216,70	194,14	56,35	1 514,60
4. Sijunjung	9 074,15	1 449,19	31,64	264,07
5. Tanah Datar	5 824,84	991,48	-	-
6. Padang Pariaman	42 096,65	2,69	14,40	-
7. Agam	14 431,43	139,73	176,16	27 560,00
8. Lima Puluh Kota	42 925,60	740,39	97,05	215,36
9. Pasaman	49 115,61	6,12	-	208,40
10. Solok Selatan	898,01	174,63	120,88	-
11. Dharmasraya	14 788,50	193,00	1 604,00	-
12. Pasaman Barat	3 106,52	3,18	2 505,48	-
Kota/Municipality				
1. Padang	2 369,13	-	-	-
2. Solok	153,00	12,50	3,40	2,40
3. Sawahlunto	202,04	-	-	-
4. Padang Panjang	1 144,88	-	-	-
5. Bukittinggi	752,47	-	-	-
6. Payakumbuh	501,59	9,80	-	-
7. Pariaman	315,44	-	-	-
Jumlah/Total 2018 *	201 684,70	3 929,98	4 722,70	29 932,37
2017	200 769,10	4 253,27	2 287,75	35 717,75
2016	192 828,47	5 944,67	4 183,44	43 157,02
2015	176 989,28	9 478,68	5 897,90	73 525,99
2014	177 661,02	7 947,85	6 033,50	49 482,57

Bersambung/To Be Continued...

Tabel 5.6.15 Lanjutan/*Continued*
Table

Kabupaten/Kota <i>Regency/Municipality</i>	Jenis Budidaya/ <i>Type of Culture</i>			
	Tambak <i>Brackish</i>	Budidaya Laut <i>Marine Culture</i>	Kolam Air Deras <i>Running Water Pond</i>	Jaring Tancap Tawar
(1)	(6)	(7)	(8)	(9)
<i>Kabupaten/Regency</i>				
1. Kep. Mentawai	-	2,21	-	-
2. Pesisir Selatan	196,82	47,23	1 686,38	24,18
3. Solok	-	-	1 657,97	-
4. Sijunjung	-	-	254,57	123,37
5. Tanah Datar	-	-	67,71	-
6. Padang Pariaman	397,66	-	16 612,98	-
7. Agam	-	-	7 954,68	-
8. Lima Puluh Kota	-	-	14,17	-
9. Pasaman	-	-	-	-
10. Solok Selatan	-	-	107,45	-
11. Dharmasraya	-	-	-	230,00
12. Pasaman Barat	2,84	1,20	712,60	-
<i>Kota/Municipality</i>				
1. Padang	-	-	-	-
2. Solok	-	-	-	-
3. Sawahlunto	-	-	-	-
4. Padang Panjang	-	-	76,45	-
5. Bukittinggi	-	-	-	-
6. Payakumbuh	-	-	-	-
7. Pariaman	-	0,65	-	-
Jumlah/ <i>Total</i> 2018 ^x	597,32	51,29	29 144,96	377,55
2017	312,93	233,20	23 051,58	1 021,88
2016	300,16	310,24	22 091,48	1 022,44
2015	332,17	267,80	19 274,64	345,36
2014	105,97	243,00	20 852,25	345,36

Catatan/*Note*: ^x : Angka Sementara/*Preliminary Figures*

Sumber : Dinas Kelautan dan Perikanan Provinsi Sumatera Barat.

Source : *Fishery Extension and Sea Service of Sumatera Barat Province*

Tabel 5.6.16 Produksi Perikanan Budidaya Menurut Jenis Ikan dan Kabupaten/Kota di Provinsi Sumatera Barat (Ton), 2018
Table Aquaculture Production of Fish by Type Fish and Regency/Municipality in Sumatera Barat Province, (Tonage), 2018

Kabupaten/Kota Regency/Municipality	Jenis Ikan/Type of Fish				
	Ikan mas	Nilu	Nilem/ Paweh	Mujair	Gurame
(1)	(2)	(3)	(4)	(5)	(6)
<i>Kabupaten/Regency</i>					
1. Kep. Mentawai	-	85,39	-	-	-
2. Pesisir Selatan	1 480,29	4 634,83	-	-	473,55
3. Solok	152,10	3 919,44	-	-	2 166,91
4. Sijunjung	1 667,57	7 244,25	-	-	278,20
5. Tanah Datar	697,17	4 260,59	227,13	-	558,35
6. Padang Pariaman	2 907,41	27 443,32	-	-	19 586,58
7. Agam	5 335,93	42 847,96	76,80	-	87,65
8. Lima Puluhan Kota	10 972,66	12 737,92	1 528,55	1 192,97	6 719,82
9. Pasaman	23 627,21	17 312,75	3,60	3,90	183,67
10. Solok Selatan	838,00	353,43	-	-	6,12
11. Dharmasraya	3 681,07	3 692,79	-	-	733,60
12. Pasaman Barat	1 062,37	4 123,40	-	-	23,11
<i>Kota/Municipality</i>					
1. Padang	51,49	1 870,42	-	-	3,03
2. Solok	1,36	159,75	-	-	0,00
3. Sawahlunto	26,59	72,30	-	-	0,20
4. Padang Panjang	76,83	36,34	-	-	0,11
5. Bukittinggi	9,12	22,14	-	2,75	0,10
6. Payakumbuh	4,17	104,18	-	-	6,21
7. Pariaman	0,93	52,27	-	-	4,01
Jumlah/Total 2018 *	52 592,27	130 973,47	1 836,08	1 199,62	30 831,22
2017	57 916,42	131 880,64	1 764,98	1 026,43	25 127,39
2016	72 022,63	122 604,94	1 714,50	1 191,21	24 718,88
2015	72 628,81	139 749,02	2 278,28	1 370,48	22 871,55
2014	67 603,50	123 287,17	1 718,51	1 667,62	24 801,95

Bersambung/To Be Continued....

Table 5.6.16 Lanjutan/*Continued*
Table

Kabupaten/Kota Regency/Municipality	Jenis Ikan/Type of Fish				
	Tawes	Patin	Lele	Betutu/ Rutiang Binguang	Betok/ Puyu
(1)	(7)	(8)	(9)	(10)	(11)
<i>Kabupaten/Regency</i>					
1. Kep. Mentawai	-	0,25	3,17	-	-
2. Pesisir Selatan	-	835,99	3 367,95	-	-
3. Solok	209,71	545,96	645,64	-	-
4. Sijunjung	-	664,35	1 342,62	-	-
5. Tanah Datar	236,61	7,76	896,18	-	-
6. Padang Pariaman	-	85,50	7 949,51	-	-
7. Agam	-	2,87	1 910,79	-	-
8. Lima Puluh Kota	51,17	2 692,24	7 787,07	-	-
9. Pasaman	0,80	-	7 560,34	78,50	1,00
10. Solok Selatan	-	-	103,42	-	-
11. Dharmasraya	-	2 285,22	6 422,82	-	-
12. Pasaman Barat	-	35,76	1 076,02	-	-
<i>Kota/Municipality</i>					
1. Padang	0,61	172,41	170,84	-	-
2. Solok	-	-	10,19	-	-
3. Sawahlunto	-	11,24	91,71	-	-
4. Padang Panjang	-	-	779,98	-	-
5. Bukittinggi	-	-	4.116,33	-	-
6. Payakumbuh	-	-	229,95	-	-
7. Pariaman	-	4,79	16,58	-	-
Jumlah/Total 2018 +	498,90	7 444,34	41 548,71	78,50	1,00
2017	40,63	5 819,55	40 438,27	230,5	11,9
2016	118,64	7 184,80	36 579,88	399,10	18,35
2015	241,06	8 402,45	35 576,44	215,00	20,82
2014	165,40	9 167,37	30 609,01	236,52	76,24

Bersambung/*To Be Continued....*

Tabel 5.6.16 Lanjutan/*Continued*
Table

Kabupaten/Kota <i>Regency/Municipality</i>	Jenis Ikan/ <i>Type of Fish</i>			
	Bawal Tawar	Gabus	Belut	Kerapu
(1)	(14)	(15)	(16)	(17)
<i>Kabupaten/Regency</i>				
1. Kep. Mentawai	-	-	-	2,21
2. Pesisir Selatan	731,75	-	159,51	45,73
3. Solok	-	-	-	-
4. Sijunjung	-	-	-	-
5. Tanah Datar	0,33	-	-	-
6. Padang Pariaman	70,54	-	-	-
7. Agam	-	-	-	-
8. Lima Puluh Kota	19,40	281,54	9,16	-
9. Pasaman	-	454,16	-	-
10. Solok Selatan	-	-	-	-
11. Dharmasraya	-	-	-	-
12. Pasaman Barat	4,94	-	3,16	1,85
<i>Kota/Municipality</i>				
1. Padang	-	-	-	-
2. Solok	-	-	-	-
3. Sawahlunto	-	-	-	-
4. Padang Panjang	-	-	-	-
5. Bukittinggi	-	-	-	-
6. Payakumbuh	-	265,48	-	-
7. Pariaman	-	-	-	-
Jumlah/ <i>Total</i> 2018 *	826,96	1.001,18	171,83	49,79
2017	739,93	501,48	152,22	168,61
2016	792,68	1.327,48	171,46	247,38
2015	899,54	892,17	300,51	218,30
2014	479,26	1.679,65	42,36	4,50

Bersambung/*To Be Continued....*

Tabel 5.6.16 Lanjutan/*Continued*
Table

Kabupaten/Kota <i>Regency/Municipality</i>	Jenis Ikan/ <i>Type of Fish</i>			
	Kakap	Garing	Udang Windu	Udang Vaname
(1)	(18)	(19)	(20)	(21)
<i>Kabupaten/Regency</i>				
1. Kep. Mentawai	-	-	-	-
2. Pesisir Selatan	1,50	-	-	196,85
3. Solok	-	-	-	-
4. Sijunjung	-	-	-	-
5. Tanah Datar	-	-	-	-
6. Padang Pariaman	-	818,81	-	262,71
7. Agam	-	-	-	-
8. Lima Puluh Kota	-	-	-	-
9. Pasaman	-	104,20	-	-
10. Solok Selatan	-	-	-	-
11. Dharmasraya	-	-	-	-
12. Pasaman Barat	-	1,20	-	-
<i>Kota/Municipality</i>				
1. Padang	-	0,33	-	-
2. Solok	-	-	-	-
3. Sawahlunto	-	-	-	-
4. Padang Panjang	-	-	-	-
5. Bukittinggi	-	-	-	-
6. Payakumbuh	-	1,40	-	-
7. Pariaman	-	-	-	-
Jumlah/ <i>Total</i> 2018 ⁺	1,50	925,94	-	459,56
2017	3,69	943,53	-	25,77
2016	-	922,26	-	16,37
2015	3,69	-	884,59	2,50
2014	-	236,52	76,24	479,26

CCatatan/*Note*: * : Angka Sementara/*Preliminary Figures*

Sumber : Dinas Kelautan dan Perikanan Provinsi Sumatera Barat.

Source : *Fishery Extention and Sea Service of Sumatera Barat Province*

Tabel 5.6.17 Produksi dan Nilai Perikanan Budidaya Menurut Jenis Ikan, 2018
Table *Production and value of Marine Fish by Kind of Fish, 2018*

No.	Jenis Ikan Kind of Fish	Produksi Production (Ton/Tonage)	Nilai Lelang Value (000 Rp)
	(1)	(2)	(3)
1.	Ikan Mas	52.592,27	1 245 828 832 359
2.	Nila	130.973,47	3 023 797 672 622
3.	Nilem/Paweh	1.836,08	44 527 386 653
4.	Mujair	1.199,62	23 992 400 000
5.	Gurame	30.831,22	996 736 506 788
6.	Tawes	498,90	8 878 678 079
7.	Patin	7.444,34	136 459 035 913
8.	Lele	41.548,71	666 497 239 882
9.	Sepat Siam/Rawa	-	-
10.	Betutu/Rutian Binguang	78,50	785 000 000
11.	Betok/Payu	1,00	10 045 977
12.	Bawal Tawar	826,96	12 385 193 913
13.	Gabus	1.001,18	283 895 130 417
14.	Belut	171,83	6 911 426 794
15.	Baung	-	-
16.	Bandeng	-	-
17.	Kerapu	49,79	12 603 720
18.	Kakap	1,50	97 500
19.	Garing	925,94	29 459 231
20.	Udang Windu	-	-
21.	Udang Vaname	459,56	45 956 000
Jumlah/Total		270 440,87	6 450 792 665 847

Catatan/Note: * : Angka Sementara/Preliminary Figures

Sumber : Dinas Kelautan dan Perikanan Provinsi Sumatera Barat.

Source : Fishery Extention and Sea Service of Sumatera Barat Province

Hasil Tambang Terbesar Sumatera Barat

Batubara

Kota Sawahlunto
542 ribu ton

Biji Besi

Kab. Solok
49,312 ribu ton

Andesit

Kab. 50 Kota
209,7 ribu ton

Timah Hitam

Kab. 50 Kota
25,05 ribu ton

Clay

Kota Padang
187 ribu m³

Obsidian

Kab. Padang Pariaman
209,7 ribu m³

Jumlah Pelanggan Listrik

Tahun 2017

1.268.184 pelanggan

Tahun 2018

1.349.965 pelanggan

PENJELASAN TEKNIS

1. Pertambangan adalah suatu kegiatan pengambilan endapan bahan galian berharga dan bernilai ekonomis dari dalam kulit bumi, di bawah permukaan bumi, dan di bawah permukaan air.
2. Bahan tambang adalah hasil produksi dari kegiatan pertambangan yang merupakan sumber daya alam yang tidak dapat diperbarui.
3. Bijih timah adalah mineral bahan dasar logam timah. Pengolahan bijih timah menjadi logam timah terdiri dari tahap konsentrasi, tahap smelting, dan tahap refining.
4. Batu bara adalah salah satu bahan bakar fosil yang terbentuk dari endapan organik, utamanya adalah sisa-sisa tumbuhan.
5. Bauksit adalah biji utama pembentuk aluminium, bauksit terdiri dari campuran antara aluminium hidroksida dan aluminium oksida.
6. Bijih nikel adalah mineral atau agregat mineral yang mengandung nikel. Pengolahan bijih nikel menjadi nikel terdiri dari beberapa tahap, yaitu crushing, pengeringan, pereduksian, peleburan, pemurnian, dan granulasi dan pengemasan.
7. Emas adalah logam yang bersifat lunak dan mudah ditempa, kekerasannya berkisar antara 2,5–3 (Skala Mohs), serta berat jenisnya tergantung pada jenis dan kandungan logam lain yang berpadu dengannya. Emas dapat

TECHNICAL NOTES

1. *Mining is an activity of taking valued quarried material from within the earth layer, under earth surface, and under water level.*
2. *Mine material is a natural resource as the production of mining operations that can not be renewed.*
3. *Tin ore is mineral as the base material of tin. Processing tin ore into tin consists of a concentration, smelting, and refining stages.*
4. *Coal is fossil fuels that formed from organic sediment, primarily plant debris.*
5. *Bauxite is main ore that forming aluminum, bauxite consists of a mixture of aluminum hydroxide and aluminum oxide.*
6. *Nickel ore is a mineral that containing nickel. Processing nickel ore into nickel consists of several stages of crushing, drying, reduction, smelting, purification, and granulation and packaging.*
7. *Gold is soft and malleable metal with hardness range between 2.5–3 (Mohs), and its density depends on the type and content of other metals which combined with it. Gold can be melted into liquid form at 1000 degrees celsius.*

- melebur dalam bentuk cair pada suhu sekitar 1000 derajat celsius.
8. Bahan galian adalah semua jenis mineral dan batuan kecuali mineral logam dan energi yang digali dan diproses untuk penggunaan akhir industri dan konstruksi.
 9. Kapasitas listrik terpasang adalah total kapasitas dari seluruh mesin pembangkit listrik yang dioperasikan.
 10. Listrik yang dibangkitkan adalah jumlah listrik yang dibangkitkan oleh seluruh mesin pembangkit listrik dan dinyatakan dalam satuan dasar Watt hours.
 11. Jumlah listrik/gas/air bersih yang terjual/ didistribusikan adalah banyaknya listrik/gas/air bersih yang disalurkan kepada para pelanggan.
 12. Volume air bersih yang disalurkan adalah banyaknya air bersih yang disalurkan oleh perusahaan air bersih (dalam satuan m3). Semakin besar volume air bersih yang disalurkan maka akan semakin terpenuhi kebutuhan konsumen akan air bersih.
 13. Pelanggan adalah individu atau kelompok, baik rumah tangga, perusahaan atau institusi non profit yang membeli air bersih dari perusahaan air bersih.
 14. Air disalurkan adalah volume air bersih dari perusahaan air bersih.
 8. *Quarrying materials are all kinds of minerals and rocks except metals and energy minerals extracted and processed to manufacturing and construction industry.*
 9. *Installed electricity capacity is the total capacity of all operated power plants machines.*
 10. *Electricity generated is the amount of electricity generated by all power plant engine in Watt hours standard unit.*
 11. *Sold/distributed electricity/gas/ cleaned water is total electricity/ gas/cleaned water distributed to customers.*
 12. *Volume of water distributed is the amount of water that can be distributed by the water company (in units of m3). The greater the volume of water distributed it will be increasingly fulfilled the needs of consumers for clean water.*
 13. *Customers are individuals or groups, whether household, company or non-profit institutions that buy water supply from water supply establishment.*
 14. *Distributed water is the volume of water supply from water supply establishment.*

ULASAN

DESCRIPTION

Energi

Pemerataan pembangunan pemerintah Provinsi Sumatera Barat dalam hal energi terlihat sampai ke tingkat perdesaan. Hal ini tercermin dengan meningkatnya desa/kelurahan yang berlistrik pada tahun 2018 yaitu 1.141 desa dari jumlah total desa 1.158 atau sebanyak 98,53 persen dibandingkan tahun 2017 yaitu 1.102 desa dari jumlah total desa 1.125 atau sebanyak 97,96 persen.

Kebutuhan akan listrik pada tahun 2018 juga terus meningkat, hal ini terlihat dari semakin bertambahnya jumlah pelanggan listrik PLN dari 1.268.184 pelanggan tahun 2017 naik menjadi 1.349.965 pelanggan atau naik sebesar 6,45 persen. Pelanggan terbanyak berada di Kota Padang yaitu 269.518 pelanggan dan di Kab. Agam sebanyak 112.649 pelanggan. Pada tahun 2018 ini produksi listrik PLN di Provinsi Sumatera Barat mencapai 3.770.921 MWH.

Pertambangan

Sejarah sektor pertambangan di Provinsi Sumatera Barat terkenal dari pertambangan batu bara. Seiring dengan pengembangan sektor pertambangan terdapat beberapa potensi pertambangan di Provinsi Sumatera Barat, salah satunya pertambangan batu gamping. Kedua pertambangan ini masih terus dilakukan sampai sekarang. Pada tahun 2018 komoditi barang dengan produksi pertambangan paling besar di Provinsi Sumatera Barat adalah batu gamping, trass dan batu bara.

Energy

The equal distribution of energy in Sumatera Barat Province is seen at the rural level. This is reflected by the increase of village which had electricity in 2018 become 1,141 villages or 98.53 percent (total villages 1,158) compared to 2017 which is 1,102 villages from a total of 1,125 villages or 97.96 percent.

The electricity needs in 2018 also continues to increase, this can be seen from the increasing number of PLN electricity customers amount 6.45 percent from 1,268,184 customers in 2017 increased to 1,349,965 customers. Most customers are in Padang Municipality, which is 269,518 customers and in Agam Regency 112,649 customers. In 2018, PLN electricity production in West Sumatra Province reached 3,770,921 MWH.

Mining

The famous mining sector in Sumatera Barat Province is coal mining. However along with the development of the mining sector there are several mining potentials in Sumatera Barat Province, one of which is limestone mining. Both of these mines are still being carried out until now. In 2018 the commodity with the highest mining production in West Sumatra Province is limestone, trass and coal. Limestone production in 2018 reached 5,286,553.66 tons with mining area of 1,170.11 Ha.

Produksi batu gamping tahun 2018 mencapai 5.286.553,66 ton dengan luas areal pertambangan 1.170,11 Ha. Produksi trass mencapai 665.476,95 ton dengan luas areal tambang 152,94 Ha. Sedangkan produksi batu bara 585.348,16 ton dengan luas areal pertambangan 18.070,12 Ha.

Trass production reached 665,476.95 tons with mining area of 152.94 Ha and coal production is 585,348.16 tons with mining area 18,070.12 hectares.

<https://sumbar.bps.go.id>

Gambar 6.1 Jumlah Pelanggan PLN Menurut Unit PLN di Provinsi Sumatera Barat, 2018
Picture Number of Customer of Electrical Company by Unit in Sumatera Barat Province, 2018

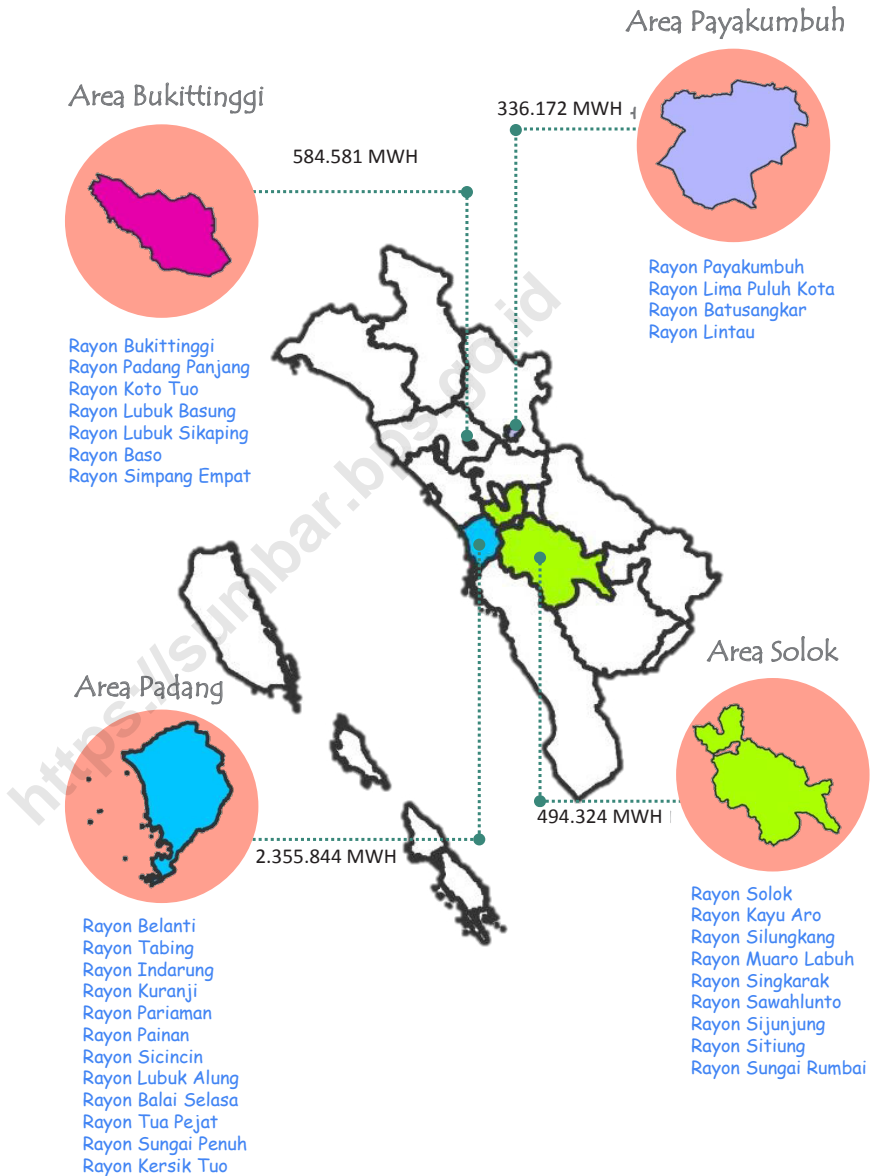

Gambar 6.2 Jumlah SPBU Terbanyak dan Paling Sedikit di Provinsi Sumatera Barat, 2018
Picture The Largest and fewest Number of Petrol Station in in Sumatera Barat Province, 2018

Jumlah SPBU di Sumatera Barat



6.1 ENERGI/ENERGY

Tabel 6.1.1 Daya Terpasang, Produksi, dan Distribusi Listrik PT. PLN (Persero) pada Cabang/Ranting PLN Menurut Kabupaten/Kota di Provinsi Sumatera Barat, 2018
Installed Electricity Power, Production, and Distribution of PT. PLN (Persero) at PLN Branch by Regency/Municipality in Sumatera Barat Province, 2018

Kabupaten/Kota Regency/Municipality	Daya Terpasang Installed Power (KW)	Produksi Listrik Production (KWh)	Listrik Terjual Electricity Sold (KWh)	Dipakai Sendiri Own Usage (KWh)	Susut/Hilang * Shrunked * (KWh)
(1)	(2)	(3)	(4)	(5)	(6)
Kabupaten/Regency					
1. Kep. Mentawai	9 227	16 796 780	15 289 335	111 876	...
2. Pesisir Selatan	3 932	-	152 958 532	-	...
3. Solok	160	-	103 175 517	-	...
4. Sijunjung	128	-	50 890 597	-	...
5. Tanah Datar	-	-	97 442 128	-	...
6. Padang Pariaman	-	-	189 949 265	-	...
7. Agam	-	-	138 167 181	-	...
8. Lima Puluh Kota	1 170	-	88 743 627	-	...
9. Pasaman	-	-	51 189 672	-	...
10. Solok Selatan	9 900	274 176	51 327 292	-	...
11. Dharmasraya	-	-	143 478 536	-	...
12. Pasaman Barat	1 032	16 485 540	138 030 199	-	...
13. (Prov. Jambi) sungai penuh	26 576	-	85 155 724	-	...
14. (Prov. Jambi) kersik tuo	-	-	21 541 523	-	...
Kota/Municipality					
1. Padang	1 486	-	1654 002 871	-	...
2. Solok	220	-	65 697 205	-	...
3. Sawahlunto	-	-	29 313 690	-	...
4. Padang Panjang	-	-	64 706 378	-	...
5. Bukittinggi	332	-	116 204 576	-	...
6. Payakumbuh	258	-	124 804 590	-	...
7. Pariaman	-	-	88 433 777	-	...
Jumlah/Total	2018	54 421	33 556 496	3 470 502 215	111 876
	2017	56 143 ^r	7 732 575	3 231 250 365	9 990
	2016	28 802	7 411 366	3 055 627 630	6 088

Catatan/Note : r = Angka Diperbaiki

* = Data tidak dapat Di rinci

Sumber : P. T. PLN (Persero) Sumatera Barat

Source : P. T. PLN (Persero) Sumatera Barat

Tabel 6.1.2 Jumlah Pelanggan Listrik Menurut Kabupaten/Kota di Provinsi Sumatera Barat, 2014–2018
Table *Number of Electricity Costumers by Regency/Municipality in Sumatera Barat Province, 2014–2018*

Kabupaten/Kota Regency/Municipality	2014	2015	2016	2017	2018
(1)	(2)	(3)	(4)	(5)	(6)
Kabupaten/Regency					
1. Kep. Mentawai	5 792	6 291	7 071	7 894	11 791
2. Pesisir Selatan	82 501	87 584	92 345	98 855	105 219
3. Solok	61 795	65 053	68 496	72 400	76 502
4. Sijunjung	28 654	30 620	32 344	34 394	36 294
5. Tanah Datar	58 280	60 577	62 429	64 912	67 818
6. Padang Pariaman	64 898	67 701	70 523	73 825	78 071
7. Agam	94 976	99 177	103 282	108 076	112 649
8. Lima Puluh Kota	46 856	49 032	51 474	54 609	57 445
9. Pasaman	38 719	40 697	42 868	45 306	47 857
10. Solok Selatan	29 768	31 936	33 580	35 670	38 015
11. Dharmasraya	54 573	57 946	61 239	65 489	69 861
12. Pasaman Barat	66 300	72 836	79 403	86 559	96 409
Kota/Municipality					
1. Padang	218 859	230 944	242 456	255 822	269 518
2. Solok	30 202	31 812	33 396	35 093	42 747
3. Sawahlunto	11 583	12 019	12 401	12 944	13 568
4. Padang Panjang	34 830	36 349	37 363	38 784	40 324
5. Bukittinggi	47 542	49 828	51 813	53 565	55 584
6. Payakumbuh	60 356	63 450	66 328	69 451	73 094
7. Pariaman	48 148	49 975	52 056	54 536	57 199
Jumlah/Total	1 084 632	1 143 827	1 200 867	1 268 184	1 349 965

Sumber : P.T. PLN (Persero) Sumatera Barat
 Source : P.T. PLN (Persero) Sumatera Barat

Tabel 6.1.3 Banyaknya Pelanggan PLN di Provinsi Sumatera Barat Menurut Unit PLN, 2018
Table *Number of Customer of PLN in Sumatra Barat Province by Unit, 2018*

Lokasi/Location	Konsumen/Customer						
	Rumah Tangga Household	Badan Usaha + Layanan Khusus Commercial + Special Services	Industri Industry	Umum Public	Sosial Social	Biogas Biogas	
(1)	(2)	(3)	(4)	(5)	(6)	(7)	
I. Area Padang	455 769	50 111	181	3 383	12 354	521 798	
1.Rayon Belanti	48 478	12 315	20	739	894	62 446	
2.Rayon Tabing	55 232	6 348	36	345	723	62 684	
3.Rayon Indarung	72 396	5 465	35	369	791	79 056	
4.Rayon Kuranji	58 291	6 145	12	244	640	65 332	
5.Rayon Painan	46 780	3 003	8	375	1 261	51 427	
6.Rayon Pariaman	49 438	4 893	17	478	2 373	57 199	
7.Rayon Sicincin	24 940	3 350	14	148	1 411	29 863	
8.Rayon Lubuk Alung	41 636	5 071	35	135	1 331	48 208	
9.Rayon Balai Selasa	49 043	3 007	2	275	1 465	53 792	
10.Rayon Tua Pejat	9 535	514	2	275	1 465	11 791	
I.1. Area Padang (Provinsi Jambi)							
11 Rayon Sungai Penuh	-	-	-	-	-	-	
12 Rayon Kersik Tuo	-	-	-	-	-	-	
II. Area Bukittinggi	313 037	28 980	134	1 832	8 840	352 823	
1.Rayon Bukittinggi	43 172	11 027	43	348	994	55 584	
2.Rayon Padang Panjang	35 995	2 729	18	382	1 200	40 324	
3.Rayon Koto Tuo	24 169	1 564	18	104	786	26 641	
4.Rayon Lubuk Basung	42 922	3 528	6	230	1 533	48 219	
5.Rayon Lubuk Sikaping	43 642	2 661	7	307	1 240	47 857	
6.Rayon Baso	33 917	2 710	21	122	1 019	37 789	
7.Rayon Simpang Empat	89 220	4 761	21	339	2 068	96 409	
III. Area Solok	241 742	24 177	66	2 707	8 295	276 987	
1.Rayon Solok	36 785	4 754	15	441	752	42 747	
2.Rayon Kayo Aro	40 782	1 853	8	315	1 388	44 346	
3.Rayon Silungkang	11 858	1 598	5	188	535	14 184	
4.Rayon Muaro Labuh	34 106	2 587	3	296	1 023	38 015	
5.Rayon Singkarak	16 329	834	3	92	714	17 972	
6.Rayon Sawahlunto	11 128	1 598	9	298	535	13 568	
7.Rayon Sijunjung	31 741	2 740	6	509	1 298	36 294	
8.Rayon Sitiung	34 504	5 271	11	380	1 208	41 374	
9.Rayon Sungai Rumbai	24 509	2 942	6	188	842	28 487	
IV. Area Payakumbuh	173 596	18 350	79	1 222	5 110	198 357	
1.Rayon Payakumbuh	62 802	8 035	43	532	1 682	73 094	
2.Rayon Lima Puluh Kota	50 782	4 917	25	346	1 375	57 445	
3.Rayon Batusangkar	43 957	3 981	8	294	1 375	49 615	
4.Rayon Lintau	16 055	1 417	3	50	678	18 203	
Jumlah/Total	2018	1 184 144	121 618	460	9 144	34 599	1 349 965
	2017	1 119 029	108 139	427	8 713	31 876	1 268 184
	2016	1 066 490	95 897	394	8 018	30 068	1 200 867
	2015	1 020 752	86 641	370	7 450	28 614	1 143 827
	2014	969 556	80 329	336	7 049	27 362	1 084 632

Sumber : P.T. PLN (Persero) Sumatera Barat
 Source : P.T. PLN (Persero) Sumatera Barat

Tabel 6.1.4 Produksi dan Konsumsi Listrik PLN di Provinsi Sumatera Barat (MWH), 2018
Table *Production and Consumption of PLN by Unit in Sumatera Barat Province (MWH), 2018*

Lokasi/Location	Produksi Production	Konsumen/Customer						Jumlah Total
		Rumah Tangga House- hold	Badan Usaha Com- mercial	Industri Industry	Umum Public	Sosial Social	Layanan Khusus Special Service	
(1)	(2)	(3)	(4)	(5)	(6)	(7)	(8)	(9)
I. Area Padang	2 355 844	800 205	289 145	938 247	85 629	91 729	2 178	2 207 133
1.Rayon Belanti		112 679	132 306	9 997	30 680	28 103	400	314 165
2.Rayon Tabing		92 297	31 112	15 000	11 657	14 685	360	165 111
3.Rayon Indarung		126 361	29 349	841 289	9 726	14 873	542	1 022 140
4.Rayon Kuranji		108 038	24 214	2 076	6 197	11 640	422	152 587
5.Rayon Painan		59 042	8 812	1 782	3 739	3 120	80	76 574
6.Rayon Parlamen		61 630	11 750	1 238	7 692	5 981	142	88 434
7.Rayon Sicincin		28 099	7 242	9 049	2 115	2 321	40	48 866
8.Rayon Lubuk Alung		53 916	23 843	53 701	4 871	4 642	111	141 084
9.Rayon Balai Selasa		63 305	7 675	1 215	1 764	2 408	17	76 384
10.Rayon Tua Pejat		10 334	2 006	125	1 713	1 106	4	15 289
I.1. Area Padang (Provin- si Jambi)								
11 Rayon Sungai Penuh		67 003	9 579	1 518	4 597	2 404	54	85 156
12 Rayon Kersik Tuo		17 501	1 257	1 257	877	446	6	21 343
II. Area Bukittinggi	584 581	372 480	95 845	8 092	28 966	27 376	1 217	533 975
1.Rayon Bukittinggi		61 919	39 700	1 263	4 829	8 077	416	116 205
2.Rayon Padang Panjang		42 658	10 567	1 341	4 749	5 158	233	64 706
3.Rayon Koto Tuo		26 831	4 163	293	2 664	1 256	83	35 291
4.Rayon Lubuk Basung		54 438	11 170	1 485	6 170	3 486	117	76 866
5.Rayon Lubuk Sikaping		40 746	6 260	39	2 182	1 890	73	51 190
6.Rayon Baso		37 412	6 378	1 966	3 178	2 595	156	51 686
7.Rayon Simpang Empat		108 475	17 607	1 704	5 194	4 913	138	138 030
III. Area Solok	494 324	292 702	71 385	32 129	28 795	17 596	1 907	444 515
1.Rayon Solok		40 717	14 300	1 612	5 299	3 603	167	65 697
2.Rayon Kayo Aro		45 492	5 033	5 677	2 809	2 171	285	61 468
3.Rayon Silungkang		13 557	4 053	177	1 579	680	680	20 725
4.Rayon Muaro Labuh		36 905	6 214	3 155	3 198	1 797	58	51 327
5.Rayon Singkarak		16 745	2 460	145	1 246	956	62	21 614
6.Rayon Sawahlunto		14 580	6 224	3 577	3 559	1 248	126	29 314
7.Rayon Sijunjung		36 196	7 139	219	4 786	2 433	118	50 891
8.Rayon Sitiung		51 238	16 622	1 063	4 472	2 906	39	76 340
9.Rayon Sungai Rumbai		37 272	9 340	16 504	1 847	1 803	373	67 139
IV. Area Payakumbuh	336 172	215 010	51 000	10 384	19 111	13 880	606	310 990
1.Rayon Payakumbuh		83 904	24 724	3 284	7 256	5 465	171	124 805
2.Rayon Lima Puluh Kota		63 678	12 397	4 304	4 314	3 973	77	88 743
3.Rayon Batusangkar		48 592	10 934	2 442	5 778	3 465	214	71 425
4.Rayon Lintau		18 836	3 944	354	1 762	978	143	26 017
Jumlah/Total	2018	3 770 921	1 680 397	507 374	988 853	162 501	5 908	3 496 613
	2017	3 697 032	1 653 149	464 506	1 001 056	154 653	5 208	3 415 292
	2016	3 427 211	1 613 460	429 542	826 306	152 288	4 351	3 150 715
	2015	3 344 076	1 478 151	395 501	838 586	140 700	110 055	4 888 2 967 881
	2014	3 286 198	1 425 235	372 330	841 634	141 384	102 568	30 203 2 913 350

Sumber : P.T. PLN (Persero) Sumatera Barat
 Source : P.T. PLN (Persero) Sumatera Barat

Tabel 6.1.5 Perkembangan Desa/Kelurahan Berlistrik di Provinsi Sumatera Barat, 2015-2018
Table The Development Sub District had Electricity in Sumatera Barat Province, 2015-2018

Kabupaten/Kota Regency/Municipality	2015		2016		2017		2018	
	Jumlah Desa/ Kelurahan Total Villages	Berlistrik Had Electri city	Jumlah Desa/ Kelurahan Total Villages	Berlistrik Had Electri city	Jumlah Desa/ Kelurahan Total Villages	Berlistrik Had Electri city	Jumlah Desa/ Kelurahan Total Villages	Berlistrik Had Electri city
(1)	(2)	(3)	(4)	(5)	(6)	(7)	(8)	(9)
Kabupaten/Regency								
1. Kep. Mentawai	309	113	309	114	43	20	43	26
2. Pesisir Selatan	480	390	480	397	182	182	182	182
3. Solok	414	389	414	398	74	74	74	74
4. Sijunjung	273	260	273	262	61	61	61	61
5. Tanah Datar	395	394	395	395	75	75	75	75
6. Padang Pariaman	450	449	450	450	60	60	103	103
7. Agam	467	458	467	463	82	82	82	82
8. Lima Puluh Kota	407	399	407	401	79	79	79	79
9. Pasaman	225	206	225	214	32	32	37	37
10. Solok Selatan	242	199	242	209	39	39	39	39
11. Dharmasraya	260	253	260	256	52	52	52	52
12. Pasaman Barat	212	207	212	211	19	19	19	19
Kota/Municipality								
1. Padang	104	104	104	104	104	104	104	104
2. Solok	13	13	13	13	13	13	13	13
3. Sawahlunto	142	142	142	142	37	37	37	37
4. Padang Panjang	16	16	16	16	16	16	16	16
5. Bukittinggi	24	24	24	24	24	24	24	24
6. Payakumbuh	76	76	76	76	62	62	47	47
7. Pariaman	241	241	241	241	71	71	71	71
Jumlah/Total	4 750	4 333	4 750	4 386	1 125	1 102	1 158	1 141

Sumber : PT. PLN (Persero) Sumatera Barat
 Source : PT. PLN of Sumatera Barat Province

Tabel 6.1.6 Kapasitas Pembangkit Tenaga Listrik PLN di Provinsi Sumatera Barat, 2018
Table *Number and Capacity of PLN Power Plant in Sumatera Barat Province, 2018*

Lokasi/Location	Mesin Pembangkit/Power Generator						Kapasitas/Capacity (kW)		
	Diesel	Air Water	Gas	Uap Steam	Surya Sun	Biogas Biogas	Terpasang Install	Mampu Ability	
(1)	(2)	(3)	(4)	(5)	(6)	(7)	(8)	(9)	
1. Area Padang Padang Branch	90	4	0	0	2	0	52 535	39 799	
2. Area Bukittinggi Bukittinggi Branch	5	2	0	0	0	1	8 032	5 542	
3. Sektor Bukittinggi Bukittinggi Sector	2	200 000	170 000	
4. Sektor Ombilin Ombilin Sector	7	3	0	0	0	0	9 908	9 202	
5. AREA SOLOK Solok Branch	3	1	0	0	0	0	1 428	1 270	
6. Area Payakumbuh Payakumbuh Branch	3	1	0	0	0	0	1 428	1 270	
7. Sektor Teluk Sirih Teluk Sirih Sector	2	200 000	180 000	
Jumlah/Total	2018	105	11	0	4	2	1	654 903	587 813
	2017	97	9	-	-	2	1	71 089	58 597
	2016	97	9	-	-	2	1	65 997	51 716
	2015	97	18	3	4	2	1	840 807	691 433
	2014	99	17	3	4	2	2	928 217	825 158

Sumber : P.T. PLN (Persero) Sumatera Barat
 Source : P.T. PLN (Persero) Sumatera Barat

Tabel 6.1.7 Perkembangan Produksi Listrik Menurut Jenis Pembangkit di Provinsi Sumatera Barat, 2014-2018
The Development Electricity Production by Central Station in Sumatera Barat Province, 2014 - 2018

Jenis Pembangkit Central Station	Produksi Energi (MWh)/Energy Production				
	2014	2015	2016	2017	2018
(1)	(2)	(3)	(4)	(5)	(6)
1. PLTD	653 153	200 108	109 780	84 311	26 029
2. PLTA	950 856	919 471	1 622 639	3 576 460
3. PLTU	813 574	1 879 657	1 560 607		
4. PLTG	56 111	70 489	130 051	-
5. PLTS	44	53	-	-
6. PLTBG	-	3 704	5 687	6 913
Jumlah/Total	2 473 738	3 073 482	3 428 764	3 667 684	26 029

Sumber : P.T. PLN (Persero) Sumatera Barat
 Source : P.T. PLN (Persero) Sumatera Barat

Tabel 6.1.8 Trafo Distribusi dan Jaringan Distribusi, 2018
Table Transformer Station and Distribution Transmission, 2018

Lokasi/Location	Jumlah Trafo Dis-tribusi (Buah/kVA) Number of Power Station Transformation		Jaringan Distribusi (KMs) Distribution Transmition (KM's)				
	Buah	kVA	Tegangan Menengah Middle Voltage		Tegangan Rendah Low Voltage		
			Saluran Udara Over Head Lines Route	Saluran Kabel Under Ground Cable	Saluran Udara Over Head Lines Route	Saluran Kabel Under Ground Cable	
(1)	(2)	(3)	(4)	(5)	(6)	(7)	
1. AREA PADANG Padang Branch	4 325	614 877	3 936	150	115	8 574	
2. AREA BUKITTINGGI Bukittinggi Branch	2 547	197 348	3 091	19	121	3 485	
3. AREA SOLOK Solok Branch	2 158	169 159	2 942	14	19	3 814	
4. AREA PAYAKUMBUH Payakumbuh Branch	1 468	120 074	1 612	10	125	3 482	
Jumlah/Total	2018	10 498	1 101 458	11 581	193	380	19 355
	2017	9 627	897 331	10 886	146	404	15 131
	2016	8 982	841 041	10 343	149	432	13 423
	2015	8 141	729 436	9 720	125	485	12 669
	2014	7 564	690 751	9 252	133	502	12 055

Sumber : P.T. PLN (Persero) Sumatera Barat
Source : P.T. PLN (Persero) Sumatera Barat

Tabel 6.1.9 Jumlah Pelanggan dan Air yang Disalurkan Menurut Kabupaten/Kota di Provinsi Sumatera Barat, 2018
Number of Costumers and Distributed Clean Water by Regency/ Municipality in Sumatera Barat Province, 2018

Kabupaten/Kota <i>Regency/Municipality</i>	Pelanggan <i>Customers</i>	Air Disalurkan <i>Distributed Water (m3)</i>	Nilai <i>Value (rupiah)</i>
(1)	(2)	(3)	(4)
<i>Kabupaten/Regency</i>			
1. Kep. Mentawai	557	484 342	377 082 120
2. Pesisir Selatan	23 193	3 720 831	8 692 601 300
3. Solok	15 039	2 726 139	6 996 228 670
4. Sijunjung	9 812	1 816 114	7 368 798 550
5. Tanah Datar	17 237	3 459 737	11 711 483 800
6. Padang Pariaman	22 083	2 671 651	11 136 006 032
7. Agam	12 398	2 612 169	9 807 870 050
8. Lima Puluh Kota	9 356	1 754 054	3 618 984 765
9. Pasaman	16 992	3 480 142	10 784 123 050
10. Solok Selatan	10 632	2 080 599	4 497 910 900
11. Dharmasraya	923	141 856	402 083 100
12. Pasaman Barat	10 139	1 156 909	2 829 183 539
<i>Kota/Municipality</i>			
1. Padang	109 963	35 559 327	121 762 575 250
2. Solok	14 606	7 203 330	11 009 151 765
3. Sawahlunto	7 777	2 823 451	6 723 798 800
4. Padang Panjang	7 399	2 571 053	6 306 743 800
5. Bukittinggi	14 712	3 328 054	10 981 781 300
6. Payakumbuh	26 692	6 785 084	21 868 710 190
7. Pariaman*	-	-	-
<i>Jumlah/Total</i>	<i>329 510</i>	<i>84 374 842</i>	<i>256 875 116 981</i>

Catatan/Notes: * Data PDAM/Air Bersih di Kabupaten Pang Pariaman Sudah Mencakup Data PDAM/Air Bersih Kota Pariaman/
Pariman Municipality data included on Padang Pariaman Regency

* Kota Pariaman tidak ada PDAM.

Sumber: BPS Provinsi Sumatera Barat, Survei Perusahaan Air Bersih

Source: BPS-Statistics of Sumatera Barat Province, Water Supply Establishment Survey

Tabel 6.1.10 Jumlah Pemakaian Air Minum Menurut Jenis Pelanggan Perusahaan Air Minum di Provinsi Sumatera Barat, 2018
Consumption of Piped Water by Category of Customer Regency/Municipality in Sumatera Barat Province, 2018

Kabupaten/Kota Regency/Municipality	Rumah Tangga Household	Kantor Pemerintah Government Office	Niaga dan Industri Trade and Industry	Sosial Umum dan Khusus Social	Khusus Others	Jumlah Total
(1)	(2)	(3)	(4)	(5)	(6)	(7)
Kabupaten/Regency						
1. Kep. Mentawai	514	24	7	9	3	557
2. Pesisir Selatan	22 315	217	402	178	81	23 193
3. Solok	14 311	212	317	167	32	15 039
4. Sijunjung	9 380	89	249	94	-	9 812
5. Tanah Datar	15 234	295	1 390	318	-	17 237
6. Padang Pariaman	20 805	444	315	518	1	22 083
7. Agam	10 786	194	1 210	208	-	12 398
8. Lima Puluh Kota	7 855	97	1 106	68	230	9 356
9. Pasaman	16 614	72	3	303	-	16 992
10. Solok Selatan	10 090	188	181	173	-	10 632
11. Dharmasraya	881	6	5	31	-	923
12. Pasaman Barat	9 677	115	215	132	-	10 139
Kota/Municipality						
1. Padang	102 512	886	5 438	1 125	2	109 963
2. Solok	13 225	121	1 021	53	186	14 606
3. Sawahlunto	6 968	562	86	161	-	7 777
4. Padang Panjang	6 246	148	886	119	-	7 399
5. Bukittinggi	11 680	281	2 511	237	3	14 712
6. Payakumbuh	22 594	234	2 654	580	630	26 692
7. Pariaman	-	-	-	-	-	-
Sumatera Barat	301 687	4 185	17 996	4 474	1 168	329 510

Catatan/Notes: * Data PDAM/Air Bersih di Kabupaten Pang Pariaman Sudah Mencakup Data PDAM/Air Bersih Kota Pariaman/
Pariman Municipality data included on Padang Pariaman Regency

* Kota Pariaman tidak ada PDAM.

Sumber: BPS Provinsi Sumatera Barat, Survei Perusahaan Air Bersih

Source: BPS-Statistics of Sumatera Barat Province, Water Supply Establishment Survey

Tabel 6.1.11 Jumlah Perusahaan Air Minum, Kapasitas Produksi, Sumber Air, Pelanggan dan Jumlah Tenaga Kerja Menurut Kabupaten/Kota di Provinsi Sumatera Barat, 2018
Number of Supply Establishment, Production Capacity, Sources, Customer and Workers by Regency/Municipality in Sumatera Barat Province, 2018

Kabupaten/Kota Regency/Municipality	Jumlah Perusahaan Number Company	Kapasitas Produksi Capacity	Jumlah Tenaga Kerja Number of Labor		Jumlah Total
			Tenaga Kerja Teknis Technical Labor	Tenaga Kerja Adm. Dan Lainnya/Labor Administration and Others	
(1)	(2)	(3)	(4)	(5)	(6)
Kabupaten/Regency					
1. Kep. Mentawai	1	122	2	89	91
2. Pesisir Selatan	1	325	34	81	115
3. Solok	1	300	48	35	83
4. Sijunjung	1	225	53	18	71
5. Tanah Datar	1	313	84	50	134
6. Padang Pariaman	1	735	47	81	128
7. Agam	1	238	29	52	81
8. Lima Puluh Kota	1	128	26	14	40
9. Pasaman	1	244	28	40	68
10. Solok Selatan	1	270	66	-	66
11. Dharmasraya	1	65	17	7	24
12. Pasaman Barat	1	242	35	23	58
Kota/Municipality					
1. Padang	1	1 310	195	76	271
2. Solok	1	300	65	-	65
3. Sawahlunto	1	175	30	17	47
4. Padang Panjang	1	277	26	5	31
5. Bukittinggi	1	209	35	29	64
6. Payakumbuh	1	285	22	31	53
7. Pariaman	-	-	-	-	-
Sumatera Barat	18	5 763	842	648	1 490

Bersambung/To Be Continued. ..

Tabel 6.1.11 Lanjutan/*Continued*
Table

Kabupaten/Kota Regency/Municipality	Sumber Air/Source of Water (000 m3)						Total Volume Air
	Sungai River	Danau Lake	Waduk Reservoir	Mata Air Wellspring	Air Tanah/ Artesis Ground Water	Lainnya Others	
(1)	(7)	(8)	(9)	(10)	(11)	(12)	(10)
Kabupaten/Regency							
1. Kep. Mentawai	444,96	-	-	-	-	-	444,96
2. Pesisir Selatan	1,70	-	-	-	-	-	1,70
3. Solok	-	-	2 726,15	-	-	-	2 726,15
4. Sijunjung	7 095,60	-	-	-	-	-	7 095,60
5. Tanah Datar	3 743,32	-	-	55 769,84	-	-	59 513,16
6. Padang Pariaman	203,06	-	-	255,96	14,04	-	473,06
7. Agam	2 232,47	-	-	1 112,40	-	-	3 344,86
8. Lima Puluh Kota	2 846,02	-	474,34	-	-	-	3 320,35
9. Pasaman	355,44	-	-	37,47	-	-	392,91
10. Solok Selatan	321,41	-	-	401,76	-	-	723,17
11. Dharmasraya	183,49	-	-	-	-	-	183,49
12. Pasaman Barat	425,25	-	-	2 121,17	-	-	2 546,42
Kota/Municipality							
1. Padang	35 423,85	-	-	-	-	369,20	35 793,05
2. Solok	1 714,11	-	-	1 310,61	-	-	3 024,72
3. Sawahlunto	2 623,79	250,34	-	-	-	-	2 874,13
4. Padang Panjang	-	-	-	3 924,03	-	-	3 924,03
5. Bukittinggi	827,82	-	-	5 471,50	94,61	-	6 393,92
6. Payakumbuh	-	-	-	9 220,05	-	-	9 220,05
7. Pariaman	-	-	-	-	-	-	-
Sumatera Barat	58 442,28	250,34	3 200,49	79 624,78	108,65	369,20	141 995,73

Catatan/Notes: * Data PDAM/Air Bersih di Kabupaten Pang Pariaman Sudah Mencakup Data PDAM/Air Bersih Kota Pariaman/
Pariaman Municipality data included on Padang Pariaman Regency

* Kota Pariaman tidak ada PDAM.

Sumber: BPS Provinsi Sumatera Barat, Survei Perusahaan Air Bersih
Source: BPS-Statistics of Sumatera Barat Province, Water Supply Establishment Survey

6.2 PERTAMBANGAN/MINING

Tabel 6.2.1 Banyaknya SPBU Menurut Kabupaten/Kota di Provinsi Sumatera Barat (Unit), 2014-2018
Number of General Fuel Filling Stations by Regency/Municipality in Sumatera Barat Province (Unit), 2014 - 2018

Kabupaten/Kota Regency/Municipality	2014	2015	2016	2017	2018
(1)	(2)	(3)	(4)	(5)	(6)
Kabupaten/Regency					
1. Kep. Mentawai	-	-	-	-	5
2. Pesisir Selatan	6	8	10	9	9
3. Solok	2	4	4	4	4
4. Sijunjung	7	8	8	9	10
5. Tanah Datar	4	4	4	4	4
6. Padang Pariaman	6	6	6	6	6
7. Agam	6	6	6	6	6
8. Lima Puluh Kota	5	5	5	6	6
9. Pasaman	6	6	6	6	6
10. Solok Selatan	2	3	3	4	6
11. Dharmasraya	7	8	8	9	10
12. Pasaman Barat	6	6	7	7	8
Kota/Municipality					
1. Padang	26	26	27	25	25
2. Solok	5	4	4	4	4
3. Sawahlunto	2	2	2	2	2
4. Padang Panjang	3	3	3	3	3
5. Bukittinggi	4	4	4	4	4
6. Payakumbuh	4	4	4	4	5
7. Pariaman	3	3	3	3	3
Jumlah/Total	104	110	114	115	126

Sumber : Dinas Energi dan Sumber Daya Mineral Provinsi Sumatera Barat

Source : Energy Extension Service and Mineral Resources of Sumatera Barat Province

Tabel 6.2.2 Produksi Pertambangan Menurut Jenis Barang dan Kabupaten/Kota di Provinsi Sumatera Barat, 2018
Table Mineral Production by Commodity and Regency/Municipality in Sumatera Barat Province, 2018

Kabupaten/Kota Regency/Municipality	Batubara Coal Ton	Biji Besi Ton	Emas Gram	Timah Hitam Ton	Tembaga Ton	Andesit Ton
(1)	(2)	(3)	(4)	(5)	(6)	(7)
Kabupaten/Regency						
1. Kep. Mentawai	-	-	-	-	-	-
2. Pesisir Selatan	-	-	-	-	-	-
3. Solok	-	49 312,00	-	-	-	-
4. Sijunjung	42 478,68	-	-	-	-	-
5. Tanah Datar	-	-	-	-	-	-
6. Padang Pariaman	-	-	-	-	-	17720.67
7. Agam	-	-	-	-	-	-
8. Lima Puluh Kota	-	-	-	25 052,00	-	209711.33
9. Pasaman	-	-	-	-	-	-
10. Solok Selatan	-	16 540,54	-	-	-	-
11. Dharmasraya	-	5 223,94	-	-	-	1273.94
12. Pasaman Barat	-	-	-	-	-	-
Kota/Municipality						
1. Padang	-	-	-	-	-	-
2. Solok	-	-	-	-	-	-
3. Sawahlunto	542 869,48	-	-	-	-	-
4. Padang Panjang	-	-	-	-	-	-
5. Bukittinggi	-	-	-	-	-	-
6. Payakumbuh	-	-	-	-	-	-
7. Pariaman	-	-	-	-	-	-
Jumlah/Total	585 348,16	71 076,48	-	25 052,00	-	228 705,94

Bersambung/To Be Continued...

Tabel 6.2.2 Lanjutan/*Continued*
Table

Kabupaten/Kota <i>Regency/Municipality</i>	Batu Kapur Ton	Batu Silika Ton	Dolomit M3	Marmer M3	Obsidian M3	Sirtukil M3	Tanah Liat/ Clay M3
(1)	(8)	(9)	(10)	(11)	(12)	(13)	(14)
<i>Kabupaten/Regency</i>							
1. Kep. Mentawai	-	-	-	-	-	-	-
2. Pesisir Selatan	-	-	-	-	-	-	-
3. Solok	-	-	-	-	-	-	-
4. Sijunjung	-	-	-	-	-	-	-
5. Tanah Datar	-	-	-	-	-	-	-
6. Padang Pariaman	-	-	-	-	1 150,00	12 108,16	-
7. Agam	-	-	-	-	-	-	-
8. Lima Puluh Kota	-	-	-	-	-	-	-
9. Pasaman	-	-	-	-	-	15 014,94	-
10. Solok Selatan	-	-	-	-	-	-	-
11. Dharmasraya	-	-	-	-	-	-	-
12. Pasaman Barat	-	-	-	-	-	15 176,39	-
<i>Kota/Municipality</i>							
1. Padang	-	-	-	-	-	-	187 253,76
2. Solok	-	-	-	-	-	-	-
3. Sawahlunto	-	-	-	-	-	-	-
4. Padang Panjang	-	-	-	-	-	-	-
5. Bukittinggi	-	-	-	-	-	-	-
6. Payakumbuh	-	-	-	-	-	-	-
7. Pariaman	-	-	-	-	-	-	-
<i>Jumlah/Total</i>	-	-	-	-	1 150,00	42 299,49	187 253,76

Bersambung/*To Be Continued...*

Tabel 6.2.2 Lanjutan/*Continued*
Table

Kabupaten/Kota <i>Regency/Municipality</i>	Tanah Urug (m3)	Trass (m3)	Perlit (m3)	Mangan (Ton)	Batu Gamping (Ton)	Kalsit (Ton)	Galena (Ton)
(1)	(14)	(15)	(16)	(17)	(18)	(19)	(20)
Kabupaten/Regency							
1. Kep. Mentawai	5 910,00	-	-	-	-	-	-
2. Pesisir Selatan	-	-	-	-	-	-	-
3. Solok	-	-	-	-	-	-	-
4. Sijunjung	-	-	-	1 000,00	3 105,42	-	-
5. Tanah Datar	-	-	-	-	-	-	-
6. Padang Pariaman	-	665 476,95	-	-	-	-	-
7. Agam	-	-	-	-	15 648,00	-	-
8. Lima Puluh Kota	-	-	-	-	50 052,24	-	-
9. Pasaman	-	-	-	-	-	-	-
10. Solok Selatan	-	-	-	-	-	-	-
11. Dharmasraya	-	-	-	-	-	-	-
12. Pasaman Barat	-	-	-	-	-	-	-
Kota/Municipality							
1. Padang	-	-	-	-	5 208 589,00	-	-
2. Solok	-	-	-	-	-	-	-
3. Sawahlunto	-	-	-	-	9 159,00	-	-
4. Padang Panjang	-	-	-	-	-	-	-
5. Bukittinggi	-	-	-	-	-	-	-
6. Payakumbuh	-	-	-	-	-	-	-
7. Pariaman	-	-	-	-	-	-	-
Jumlah/Total	5 910,00	665 476,95	-	1 000,00	5 286 553,66	-	-

Bersambung/*To Be Continued...*

Tabel 6.2.3 Luas Areal Pertambangan Menurut Jenis Barang dan Kabupaten/Kota Provinsi Sumatera Barat, 2018
Area of Mineral Production by Commodity and Regency/Municipality of Sumatera Barat Province, 2018

Kabupaten/Kota Regency/Municipality	Batubara (Ha)	Bijih Besi (Ha)	Emas (Ha)	Timah Hitam (Ha)	Tembaga (Ha)	Pasir Besi (Ha)
(1)	(2)	(3)	(4)	(5)	(6)	(7)
Kabupaten/Regency						
1. Kep. Mentawai	-	-	-	-	-	-
2. Pesisir Selatan	4 754,16	-	195,00	-	-	-
3. Solok	-	796,30	-	-	-	-
4. Sijunjung	2 060,34	-	-	-	-	-
5. Tanah Datar	-	-	-	-	-	-
6. Padang Pariaman	-	-	-	-	-	-
7. Agam	-	-	-	-	-	196,00
8. Lima Puluh Kota	1 971,30	-	-	104,75	-	-
9. Pasaman	-	1 496,00	2 408,00	326,34	1 843,00	-
10. Solok Selatan	-	269,80	2 000,00	-	-	-
11. Dharmasraya	3 256,34	180,00	-	-	-	-
12. Pasaman Barat	-	363,00	-	-	-	-
Kota/Municipality						
1. Padang	-	-	-	-	-	-
2. Solok	-	-	-	-	-	-
3. Sawahlunto	3 539,78	-	-	-	-	-
4. Padang Panjang	-	-	-	-	-	-
5. Bukittinggi	-	-	-	-	-	-
6. Payakumbuh	-	-	-	-	-	-
7. Pariaman	-	-	-	-	-	-
Lintas Kab/Kota	2 488,20	-	-	-	16 603,00	-
Jumlah/Total	18 070,12	3 105,10	4 603,00	431,09	18 446,00	196,00

Bersambung/To Be Continued...

Tabel 6.2.3 Lanjutan/*Continued*
Table

Kabupaten/Kota <i>Regency/Municipality</i>	Andesit (Ha)	Batu Ka- pur (Ha)	Dolomit (Ha)	Obsidan (Ha)	Sirtukil (Ha)	Clay (Ha)	Tanah Urug (Ha)
(1)	(8)	(9)	(10)	(11)	(12)	(13)	(14)
<i>Kabupaten/Regency</i>							
1. Kep. Mentawai	-	-	-	-	-	-	10,00
2. Pesisir Selatan	579,68	-	-	-	285,43	5,20	-
3. Solok	10,00	-	-	-	5,00	-	-
4. Sijunjung	-	-	5,63	-	5,00	-	-
5. Tanah Datar	-	39,41	-	-	-	-	-
6. Padang Pariaman	65,41	-	-	9,54	28,49	-	15,00
7. Agam	-	1,00	35,80	-	5,00	-	-
8. Lima Puluh Kota	984,66	31,40	-	-	127,01	-	4,20
9. Pasaman	-	-	-	-	63,59	-	-
10. Solok Selatan	-	-	-	-	21,11	-	-
11. Dharmasraya	62,00	-	-	-	142,78	-	-
12. Pasaman Barat	100,00	-	-	-	62,00	-	-
<i>Kota/Municipality</i>							
1. Padang	-	-	-	-	-	159,24	-
2. Solok	-	-	-	-	-	-	-
3. Sawahlunto	-	-	-	-	-	-	-
4. Padang Panjang	-	-	-	-	-	-	-
5. Bukittinggi	-	-	-	-	-	-	-
6. Payakumbuh	-	-	-	-	-	-	-
7. Pariaman	-	-	-	-	-	-	-
Lintas Kab/Kota	-	-	-	-	-	-	-
Jumlah/ <i>Total</i>	1801,75	71,81	41,43	9,54	745,41	164,44	29,20

Bersambung/*To Be Continued...*

Tabel 6.2.3 Lanjutan/*Continued*
Table

Kabupaten/Kota <i>Regency/Municipality</i>	Trass (Ha)	Perlit (Ha)	Mangan (Ha)	Batu Gamping (Ha)	Kalsit (Ha)	Galena (Ha)	Granit (Ha)	Rijang (Ha)
(1)	(15)	(16)	(17)	(18)	(19)	(20)	(21)	(22)
<i>Kabupaten/Regency</i>								
1. Kep. Mentawai	-	-	-	-	-	-	-	-
2. Pesisir Selatan	-	-	-	-	-	-	-	-
3. Solok	-	-	-	104,05	88,10	-	15,00	-
4. Sijunjung	-	-	189,00	89,64	-	-	-	-
5. Tanah Datar	-	-	-	-	-	-	-	-
6. Padang Pariaman	133,97	4,30	-	-	-	-	-	-
7. Agam	-	-	-	51,94	-	-	-	-
8. Lima Puluh Kota	18,97	-	-	145,19	16,01	-	-	-
9. Pasaman	-	-	-	-	-	-	-	-
10. Solok Selatan	-	-	-	-	-	345,00	-	-
11. Dharmasraya	-	-	-	-	-	-	-	-
12. Pasaman Barat	-	-	-	-	-	-	-	-
<i>Kota/Municipality</i>								
1. Padang	-	-	-	536,85	-	-	-	107,20
2. Solok	-	-	-	-	-	-	-	-
3. Sawahlunto	-	-	-	242,44	-	-	-	-
4. Padang Panjang	-	-	-	-	-	-	-	-
5. Bukittinggi	-	-	-	-	-	-	-	-
6. Payakumbuh	-	-	-	-	-	-	-	-
7. Pariaman	-	-	-	-	-	-	-	-
Lintas Kab/Kota	-	-	-	-	-	-	-	-
<i>Jumlah/Total</i>	152,94	4,30	189,00	1170,11	104,11	345,00	15,00	107,20

Bersambung/*To Be Continued...*

Tabel 6.2.4 Jumlah Pembangkit Listrik Tenaga Mikro Hidro/Piko Hidro (PLTMH) Provinsi Sumatera Barat, 2018
Number of Micro Hydro Power Generation/Piko Hydro of Sumatera Barat Province, 2018

Kabupaten/Kota <i>Regency/Municipality</i>	Kapasitas <i>Capacity (KW)</i>	Pembangkit <i>Generator</i> (Unit)	Kepala Keluarga (KK) Terlistrik <i>Head Household Electrified</i>
(1)	(2)	(3)	(4)
Kabupaten/Regency			
1. Kep. Mentawai
2. Pesisir Selatan	441,00	17	1 410
3. Solok	307,00	12	1 110
4. Sijunjung	17,00	2	71
5. Tanah Datar	27,00	3	83
6. Padang Pariaman	54,00	4	151
7. Agam	120,60	10	418
8. Lima Puluh Kota	135,00	6	600
9. Pasaman	436,90	21	2 060
10. Solok Selatan	694,40	23	2 116
11. Dharmasraya	-	-	-
12. Pasaman Barat	182,00	11	700
Kota/Municipality			
1. Padang	-	-	-
2. Solok	-	-	-
3. Sawahlunto	-	-	-
4. Padang Panjang	-	-	-
5. Bukittinggi	-	-	-
6. Payakumbuh	-	-	-
7. Pariaman	-	-	-
Jumlah/Total	2018	2 414,90	109
	2017	3 103,60	165
	2016	2 924,00	160
	2015	2 472,00	109
	2014	2 682,50	141

Sumber : Dinas Energi dan Sumber Daya Mineral Provinsi Sumatera Barat
 Source : *Energy Extension Service and Mineral Resources of Sumatera Barat Province*

Tabel 6.2.5 Volume Penjualan Semen Padang Menurut Bulan dan Daerah Pemasaran (Ton), 2018
Sales of Portland Cement By Month and Region (Ton), 2018

Bulan/Month		Di Daerah Sumbang In Sumatera Barat	Keluar Sumatera Barat Outside Sumatera Barat				
			D.I. A c e h	Sumatera Utara	Riau Daratan	R i a u Kepulauan	J a m b i
(1)	(2)	(3)	(4)	(5)	(6)	(7)	
1. Januari/January	86 866	44 643	93 743	116 220	20 124	61 407	
2. Februari/February	74 920	33 421	82 129	109 637	18 245	52 923	
3. Maret/March	85 290	32 926	87 419	115 773	21 381	49 032	
4. April/April	87 846	30 031	82 068	120 219	23 028	51 779	
5. Mei/May	90 690	30 563	77 812	117 842	20 526	59 780	
6. Juni/June	60 152	16 859	62 983	70 077	15 451	32 117	
7. Juli/July	107 666	38 063	92 671	136 094	25 144	60 926	
8. Agustus/August	124 088	50 348	135 964	143 564	31 018	63 279	
9.September/September	127 386	52 034	115 242	145 274	24 464	60 630	
10. Oktober/October	121 396	48 802	122 920	137 943	27 963	67 472	
11.November/November	121 223	42 643	112 459	132 988	23 911	60 401	
12. Desember/December	124 331	40 939	130 677	127 324	21 550	57 676	
Jumlah/Total	2018	1 211 855	461 272	1 196 087	1 472 955	272 806	677 423
	2017	1 129 931	459 934	1 082 426	1 474 635	295 067	605 834
	2016	1 024 749	430 654	1 239 015	1 335 714	267 544	569 020
	2015	1 074 667	376 064	1 206 690	1 296 299	335 144	575 626
	2014	906 284	312 638	1 133 431	1 289 735	225 378	600 485

Bersambung/To Be Continued...

Tabel 6.2.5 Lanjutan/*Continued*
Table

Bulan/Month		Keluar Sumatera Barat/Outside Sumatera Barat					
		Sumatera Selatan	Bengkulu	Lampung	DKI Jakarta	Bangka Belitung	Banten
(1)		(8)	(9)	(10)	(11)	(12)	(13)
1. Januari/January		27 449	19 430	30 963	22 882	-	8 555
2. Februari/February		25 565	16 405	31 746	21 269	-	9 175
3. Maret/March		25 508	13 340	38 875	19 273	-	7 954
4. April/April		23 921	13 038	51 520	2 581	-	1 466
5. Mei/May		20 128	17 087	57 469	-	-	-
6. Juni/June		13 198	12 835	19 564	-	-	-
7. Juli/July		13 226	16 669	54 890	-	-	-
8. Agustus/August		26 058	21 134	52 517	-	-	-
9. September/September		30 237	20 977	53 042	-	-	-
10. Oktober/October		34 240	17 789	62 750	-	-	-
11. November/November		29 352	20 071	45 979	-	-	-
12. Desember/December		15 490	21 564	40 774	-	-	-
Jumlah/Total	2018	284 372	210 337	540 090	66 006	-	27 150
	2017	325 021	372 519	290 043	289 879	1 800	175 707
	2016	297 990	403 520	176 863	292 344	4 250	158 430
	2015	331 397	351 335	141 997	414 126	10 150	226 229
	2014	322 730	374 475	197 618	712 890	1 000	364 319

Bersambung/*To Be Continued...*

Tabel 6.2.5 Lanjutan/*Continued*
Table

Bulan/Month	Keluar Sumatera Barat Outside Sumatera Barat					
	Jawa Barat	Jawa Tengah	Jawa Timur	Kalimantan Barat	Inter company Sales	SWAP
(1)	(14)	(15)	(16)	(17)	(18)	(19)
1. Januari/January	1 142	2 560	-	-	-	-
2. Februari/February	517	1 448	-	-	-	7 043
3. Maret/March	554	664	-	-	-	-
4. April/April	-	-	-	-	-	-
5. Mei/May	-	-	-	-	-	-
6. Juni/June	-	-	-	-	-	-
7. Juli/July	-	-	-	-	-	-
8. Agustus/August	-	-	-	-	-	-
9. September/September	-	-	-	-	-	-
10. Oktober/October	-	-	-	-	-	-
11. November/November	-	-	-	-	-	-
12. Desember/December	-	-	-	-	-	-
Jumlah/Total	2018	2 213	4 672	-	-	7 043
	2017	26 638	27 549	-	324	59 411
	2016	75 994	18 535	-	42 729	158 196
	2015	145 394	35 214	-	45 317	289 514
	2014	248 970	52 872	-	27 286	316 931

Bersambung/*To Be Continued...*

Tabel 6.2.5 Lanjutan/*Continued*
Table

Bulan Month	Keluar Sumatera Barat Outside Sumatera Barat		Jumlah Seluruhnya Grand Total
	Eksport Export	Lainnya Other	
(1)	(20)	(21)	(22)
1. Januari/ <i>January</i>	121 249	-	657 235
2. Februari/ <i>February</i>	67 828	-	552 270
3. Maret/ <i>March</i>	146 261	-	644 252
4. April/ <i>April</i>	173 336	-	660 833
5. Mei/ <i>May</i>	230 751	-	722 648
6. Juni/ <i>June</i>	105 574	-	408 811
7. Juli/ <i>July</i>	190 877	-	736 225
8. Agustus/ <i>August</i>	187 839	-	835 809
9. September/ <i>September</i>	157 664	-	786 951
10. Oktober/ <i>October</i>	119 036	-	760 311
11. November/ <i>November</i>	116 322	-	705 349
12. Desember/ <i>December</i>	128 208	-	708 533
Jumlah/ <i>Total</i>	2018	1 744 944	8 179 226
	2017	1 105 885	7 722 603
	2016	485 068	6 980 615
	2015	397 445	7 252 609
	2014	115 703	7 202 746

Sumber : P.T. Semen Padang
Source : P.T. Semen Padang

Tabel 6.2.6 Produksi Semen dan Klinker PT. Semen Padang (Ton), 2018
Table *Production of Portland Cement and Clinker P.T. Semen Padang (Ton), 2018*

Bulan Month	Semen Cement	Klinker Clinker
(1)	(2)	(3)
1. Januari/January	634 360	527 936
2. Februari/February	517 397	469 286
3. Maret/March	510 968	516 970
4. April/April	528 681	499 013
5. Mei/May	556 871	462 045
6. Juni/June	421 276	490 833
7. Juli/July	601 608	507 669
8. Agustus/August	710 573	604 736
9. September/September	664 078	448 931
10. Oktober/October	732 165	553 253
11. November/November	651 254	524 642
12. Desember/December	685 081	502 941
Jumlah/Total		
	2018	7 214 312
	2017	7 444 143
	2016	6 456 059
	2015	6 888 513
	2014	6 671 107

Sumber : P.T. Semen Padang
 Source : P.T. Semen Padang

Tabel 6.2.7 Pemakaian Bahan Baku untuk Pabrik Semen (Ton), 2018
Table Material Used By Cement Industry By Source of Origin (Ton), 2018

Sumber Bahan Baku Source of Material Used	Tahun/Years			
	2015	2016	2017	2018
(1)	(2)	(3)	(4)	(5)
Dalam Daerah/ <i>Domestic Prod.</i>	9 712 722	8 942 372	10 787 518	11 108 027
1. Batu Silika <i>Silica Stone</i>	1 107 865	883 005	974 550	1144 043
2. Batu Kapur <i>Lime Stone</i>	8 094 283	7 525 318	9 137 780	9 325 634
3. Tanah Liat <i>Clay</i>	391 529	431 215	496 327	482 528
4. Pasir Besi <i>Ore</i>	119 045	102 834	178 861	155 822
Prod. Luar Negeri/ <i>Foreign Prod.</i>	252 319	241 449	304 442	266 756
1. Kertas Kraft <i>Craft Paper</i>	8 510	9 255	7 930	8 797
2. Grinding <i>Media</i>	721	824	747	423
3. Gypsum <i>Gyps</i>	243 088	231 371	295 766	257 535

Sumber : P T. Semen Padang
Source : P T. Semen Padang

INDUSTRI MANUFAKTUR

MANUFACTURING INDUSTRY



Industri Terbesar Sumatera Barat 2018 yaitu Industri makanan sebanyak 32.361 Industri dengan tenaga kerja 57.611 orang



Industri Terbesar kedua Sumatera Barat 2018 yaitu Industri pakaian jadi sebanyak 17.848 Industri dengan tenaga kerja 22,248 orang

Tenaga kerja terbesar pada industri besar sedang pada industri makanan sebesar 12.792. industri



PENJELASAN TEKNIS

1. Pengumpulan data industri besar dan sedang dilakukan melalui Survei Industri Besar dan Sedang yang dilaksanakan setiap tahun secara lengkap (sensus) sejak tahun 1975. Survei Industri Besar dan Sedang mencakup semua perusahaan industri yang mempunyai tenaga kerja 20 orang atau lebih dengan menggunakan kuesioner II A.
2. Klasifikasi industri yang digunakan dalam survei ini berdasar kepada Klasifikasi Baku Lapangan Usaha Indonesia (KBLI) , KBLI adalah klasifikasi lapangan usaha yang berdasar kepada *International Standard Industrial Classification of All Economic Activities (ISIC)* revisi 4 yang telah disesuaikan dengan kondisi Indonesia.
3. Industri manufaktur adalah suatu kegiatan ekonomi yang melakukan kegiatan mengubah suatu barang dasar secara mekanis, kimia, atau dengan tangan sehingga menjadi barang jadi/setengah jadi, dan atau barang yang kurang nilainya menjadi barang yang lebih tinggi nilainya, dan sifatnya lebih dekat kepada pemakai akhir. Termasuk dalam kegiatan ini adalah jasa industri dan pekerjaan perakitan.
4. Jasa industri adalah kegiatan industri yang melayani keperluan pihak lain. Pada kegiatan ini bahan baku disediakan oleh pihak lain sedangkan pihak pengolah hanya melakukan pengolahannya dengan mendapat imbalan sebagai balas jasa (upah maklon).

TECHNICAL NOTES

1. *Data collection of large and medium scale manufacturing is conducted through The Large and Medium Manufacturing Establishment Survey that has been done annually for all industries (census) since 1975. Large and Medium Manufacturing Establishment Survey covers all manufactures/industries with 20 workers or more by questionnaire II A.*
2. *The industrial clasification adopted in this survey refers to the Klasifikasi Baku Lapangan Usaha Indonesia (KBLI) , KBLI is classification of economic activities based on the International Standard Industrial Classification of All Economic Activities (ISIC rev 4) that has been modified according to the local condition in Indonesia.*
3. *Manufacturing industry is defined as an economic activity processing basic goods mechanically, chemicals or manually into final or intermediate goods. It is also defined as processing of lower value goods into higher value goods as final or intermediate products. The activities also include services for manufacturing and assembling.*
4. *Services for manufacturing is defined as a manufacturing activity which serving other manufacturing establishments. In this case, raw materials are supplied by others while the workers are paid as a compensation for processing raw materials.*

5. Perusahaan atau usaha industri adalah suatu unit (kesatuan) usaha yang melakukan kegiatan ekonomi, bertujuan menghasilkan barang atau jasa, terletak pada suatu bangunan atau lokasi tertentu, dan mempunyai catatan administrasi tersendiri mengenai produksi dan struktur biaya serta ada seorang atau lebih yang bertanggung jawab atas usaha tersebut.
6. Industri manufaktur dikelompokkan ke dalam 4 golongan berdasarkan banyaknya pekerja, yaitu: industri besar (100 orang pekerja atau lebih), industri sedang/menengah (20–99 orang pekerja), industri kecil (5–19 orang pekerja), dan industri mikro (1–4 orang pekerja).
5. *A manufacturing establishment is defined as a production unit engaged in economic activity, producing goods or services, located in a building or in a certain location, keeping a business record concerning the production and cost structure, and having a person or more that are responsible to those activities.*
6. *Manufacturing industries are categorized into four groups, based on the number of employees: large scale manufacturing (100 employees or more), medium scale manufacturing (20–99 employees), small scale manufacturing (5–19 employees), and micro industry (1–4 employees),*

ULASAN

DESCRIPTION

Industri Besar dan Sedang

Perusahaan Industri Manufaktur Besar dan Sedang (IBS) di Sumatera Barat pada tahun 2016 meningkat jumlahnya dibandingkan tahun sebelumnya, yaitu dari 162 perusahaan pada tahun 2015 menjadi 204 perusahaan pada tahun 2016 (bertambah sekitar 25,93 persen). Bertambahnya jumlah IBS ini berkaitan dengan jumlah tenaga kerjanya, dimana jumlah tenaga kerja pada IBS minimal 20 orang.

Berdasarkan jenis industrinya, Perusahaan IBS di Sumatera Barat pada tahun 2016 didominasi oleh Industri Makanan 53,43 %, kemudian diikuti oleh Industri Barang-barang dari Karet dan Plastik 6,86 %, Tekstil 5,39 %, dan Barang galian bukan logam sebanyak 5,39 % juga.

Industri Mikro dan Kecil

Jumlah Industri Mikro dan Kecil (IMK) di Sumatera Barat pada tahun 2016 yaitu dari 580.344 usaha, dengan 1.297.672 orang jumlah tenaga kerja.

Sarana Perusahaan

Selama tahun 2017 Dinas Perindustrian dan Perdagangan Provinsi Sumatera Barat telah menerbitkan 5.314 SIUP dari berbagai bidang usaha. SIUP perusahaan kecil adalah yang terbanyak yang dikeluarkan, mencapai 74,78 persen dari total SIUP yang dikeluarkan.

Large and Medium Manufacturing Industry

Large and Medium Manufacturing Industry (IBS) in West Sumatera in 2016 increased in number compared to the previous year, from 162 companies in 2015 to 204 companies by 2016. (increased by about 25.93 %), Increasing in the number of IBS is related to the amount of labors, where in the number of labor on IBS at least 20 people.

Based on its kind of industry, IBS Companies in Sumatera Barat in 2016 was dominated by the Food Beverage Industry 53.43%, Plastic Products 6.86 %, Textiles Industry 5.39 and Other non-metalic mineral products 5.39 %.

Micro and Small Manufacturing Industry

Micro and Small Manufacturing Industry (IBS) in West Sumatera in 2016 as 580,344 companies, the number of labor as 1,297,672 people.

Industries Facilities

During 2017 Department of Industry and Trade of Sumatera Barat province had issued 5,314 Business License from various fields of business. Business License for the small traders were issued the most, reached 74.78 percent of the total issued business license.

Gambar 7 Jumlah Usaha Mikro dan Kecil di Provinsi Sumatera Barat, 2018
Picture Number of Micro and Small Enterprises in Sumatera Barat Province, 2018

Jumlah Usaha Mikro dan Kecil di Sumatera Barat



7.1 INDUSTRI BESAR DAN SEDANG/ LARGE AND MEDIUM MANUFACTURING INDUSTRY

Tabel 7.1.1 Jumlah Perusahaan dan Tenaga Kerja Menurut Klasifikasi Industri di Provinsi Sumatera Barat, 2016
Number of Companies and Employees by Industrial Classification in Sumatera Barat Province, 2016

Klasifikasi Industri <i>Industrial Classification</i>	Perusahaan Number of Companies	Tenaga Kerja Number of Employees
(1)	(2)	(3)
10 Makanan/ <i>Food products</i>	32 361	57 611
11 Minuman/ <i>Beverages products</i>	3 447	6 531
12 Pengolahan tembakau/ <i>Tabacco procesing</i>	91	133
13 Tekstil/ <i>Textiles</i>	12 339	14 861
14 Pakaian jadi/ <i>Wearing apparel</i>	17 848	22 248
15 Kulit, barang dari kulit dan alas kaki/ <i>Tanning, dressing of leather, and footwear</i>	433	710
16 Kayu, barang dari kayu dan gabus(tidak termasuk furnitur), dan barang-barang anyaman dari bambu, rotan dan sejenisnya/ <i>Wood, products of wood and cork except furniture and plaiting materials from bamboo, rattan, and the like</i>	6 607	9 169
17 Kertas dan barang dari kertas/ <i>Paper and paper products</i>	35	123
18 Percetakan dan reproduksi media rekaman/ <i>Printing and reproduction of recorded media</i>	976	2 770
19 Produk dari batu bara dan hasil penghilangan minyak bumi/ <i>Coals products and refined petronium products</i>	-	-
20 Kimia dan barang-barang dari bahan kimia/ <i>Chemical and chemical products</i>	418	819
21 Farmasi, produk obat kimia dan obat tradisional/ <i>Pharmacy, chemical medincines and traditional medicines</i>	51	63
22 Karet dan barang dari karet dan plastik/ <i>Rubber and plastic products</i>	199	3 021
23 Barang galian bukan logam/ <i>Other non-metalic mineral products</i>	4 536	10 212
24 Logam dasar/ <i>Basic metals</i>	25	29
25 Barang-barang dari logam kecuali mesin dan peralatannya/ <i>Fabricated metal products, except machinery and equipment</i>	3 048	5 188
26 Komputer, Barang elektronik dan optik/ <i>Computer, electronic, and optic products</i>	13	29
27 Peralatan listrik/ <i>Electrical Instruments</i>	13	29
28 Mesin dan perlengkapan/ <i>Machinery and equipment n.e.c</i>	158	268
29 Kendaraan bermotor/ <i>Motor vehicles, trailers and semi-trailers</i>	89	208
30 Alat angkutan lainnya/ <i>Other transport equitment</i>	63	89
31 Furnitur/ <i>Furniture</i>	2 912	6 297
32 Industri Pengolahan lainnya/ <i>Manufacturing n.e.c</i>	1 545	2 052
33 Jasa reparasi, pemasaran mesin dan peralatan/ <i>Repair services, installation of machinery and equipments</i>	489	888
Jumlah/Total	2016 87 696	143 348

Sumber: BPS Provinsi Sumatera Barat
Source : BPS-Statistics of Sumatera Barat Province

MANUFACTURING INDUSTRY

Tabel 7.1.2 Jumlah Perusahaan Menurut Klasifikasi Industri pada Industri Besar dan Sedang di Provinsi Sumatera Barat, 2012-2016
Number of Companies by Industrial Classification in Large and Medium Industries in Sumatera Barat Province, 2012-2016

Klasifikasi Industri Industrial Classification	Tahun/Year				
	2012	2013	2014	2015	2016
(1)	(2)	(3)	(4)	(5)	(6)
10 Makanan/ Food products	72	71	70	82	109
11 Minuman/ Beverages products	3	5	6	7	10
12 Pengolahan tembakau/ Tobacco procesing	-	-	-	-	-
13 Tekstil/ Textiles	15	14	15	16	11
14 Pakaian jadi/ Wearing apparel	7	7	10	10	7
15 Kulit, barang dari kulit dan alas kaki/ Tanning, dressing of leather, and footwear	1	1	1	1	1
16 Kayu, barang dari kayu dan gabus(tidak termasuk furnitur), dan barang-barang anyaman dari bambu, rotan dan sejenisnya/ Wood, products of wood and cork except furniture and plaiting materials from bamboo, rattan, and the like	3	3	3	4	6
17 Kertas dan barang dari kertas/ Paper and paper products	1	1	2	2	3
18 Percetakan dan reproduksi media rekaman/ Printing and reproduction of recorded media	5	4	4	5	5
19 Produk dari batu bara dan hasil penghilangan minyak bumi/ Coals products and refined petronium products	1	1	1	1	-
20 Kimia dan barang-barang dari bahan kimia/ Chemical and chemical products	5	5	4	5	7
21 Farmasi, produk obat kimia dan obat tradisional/ Pharmacy, chemical medincines and traditional medicines	1	1	1	1	-
22 Karet dan barang dari karet dan plastik/ Rubber and plastic products	10	11	11	11	14
23 Barang galian bukan logam/ Other non-metalic mineral products	5	5	6	5	11
24 Logam dasar/ Basic metals	-	-	-	-	-
25 Barang-barang dari logam kecuali mesin dan peralatannya/ Fabricated metal products, except machinery and equipment	5	3	2	2	5
26 Komputer, Barang elektronik dan optik/ Computer, electronic, and optic products	-	-	-	-	-
27 Peralatan listrik/ Electrical Instruments	-	-	-	-	-
28 Mesin dan perlengkapan/ Machinery and equipment n.e.c	-	-	-	2	1
29 Kendaraan bermotor/ Motor vehicles, trailers and semi-trailers	1	-	-	-	-
30 Alat angkutan lainnya/ Other transport equitment	-	-	-	-	-
31 Furnitur/ Furniture	8	7	6	7	11
32 Industri Pengolahan lainnya/ Manufacturing n.e.c	1	-	-	-	1
33 Jasa reparasi, pemasaran mesin dan peralatan/ Repair services, installation of machinery and equipments	1	1	1	1	2
Jumlah/Total	145	140	143	162	204

Sumber: BPS Provinsi Sumatera Barat
 Source : BPS-Statistics of Sumatera Barat Province

Tabel 7.1.3 Jumlah Tenaga Kerja Menurut Klasifikasi Industri pada Industri Besar dan Sedang di Provinsi Sumatera Barat, 2012-2016
Table *Number Employees of by Industrial Classification in Large and Medium Industries in Sumatera Barat Province, 2012-2016*

Klasifikasi Industri Industrial Classification	Tahun/Year				
	2012	2013	2014	2015	2016
(1)	(2)	(3)	(4)	(5)	(6)
10 Makanan/ <i>Food products</i>	15 368	17 965	15 389	14 280	12 792
11 Minuman/ <i>Beverages products</i>	458	558	643	818	1 121
12 Pengolahan tembakau/ <i>Tabacco procesing</i>	-	-	-	-	-
13 Tekstil/ Textiles	549	498	534	592	508
14 Pakaian jadi/ <i>Wearing apparel</i>	268	326	429	436	178
15 Kulit, barang dari kulit dan alas kaki/ <i>Tanning, dressing of leather, and footwear</i>	65	56	62	52	3
16 Kayu, barang dari kayu dan gabus(tidak termasuk furnitur), dan barang-barang anyaman dari bambu, rotan dan sejenisnya/ <i>Wood, products of wood and cork except furniture and plaiting materials from bamboo, rattan, and the like</i>	64	64	69	117	191
17 Kertas dan barang dari kertas/ <i>Paper and paper products</i>	42	29	80	82	81
18 Percetakan dan reproduksi media rekaman/ <i>Printing and reproduction of recorded media</i>	342	261	265	281	186
19 Produk dari batu bara dan hasil penghilangan minyak bumi/ <i>Coals products and refined petronium products</i>	45	20	22	22	-
20 Kimia dan barang-barang dari bahan kimia/ <i>Chemical and chemical products</i>	2 201	2 173	2 105	2 130	319
21 Farmasi, produk obat kimia dan obat tradisional/ <i>Pharmacy, chemical medincines and traditional medincines</i>	63	64	70	70	-
22 Karet dan barang dari karet dan plastik/ <i>Rubber and plastic products</i>	2 326	2 423	2 459	2 974	2 638
23 Barang galian bukan logam/ <i>Other non-metalic mineral products</i>	2 082	1 993	2 256	2 113	2 660
24 Logam dasar/ <i>Basic metals</i>	-	-	-	-	-
25 Barang-barang dari logam kecuali mesin dan peralatannya/ <i>Fabricated metal products, except machinery and equipment</i>	244	191	210	220	137
26 Komputer, Barang elektronik dan optik/ <i>Computer, electronic, and optic products</i>	-	-	-	-	-
27 Peralatan listrik/ <i>Electrical Instruments</i>	-	-	-	-	-
28 Mesin dan perlengkapan/ <i>Machinery and equipment n.e.c</i>	-	-	-	110	4
29 Kendaraan bermotor/ <i>Motor vehicles, trailers and semi-trailers</i>	20	-	-	-	-
30 Alat angkutan lainnya/ <i>Other transport equitment</i>	-	-	-	-	-
31 Furnitur/ <i>Furniture</i>	410	403	377	406	683
32 Industri Pengolahan lainnya/ <i>Manufacturing n.e.c</i>	21	-	-	-	17
33 Jasa reparasi, pemasangan mesin dan peralatan/ <i>Repair services, installation of machinery and equipments</i>	21	21	21	21	84
Jumlah/Total	24 589	27 045	24 991	24 724	21 602

Sumber: BPS Provinsi Sumatera Barat
 Source : BPS-Statistics of Sumatera Barat Province

Tabel 7.1.4 Biaya Input Industri Besar/Sedang Menurut Sub Sektor Industri di Provinsi Sumatera Barat (Jutaan Rp.), 2012 - 2016
Table *Input Cost of Large/Medium Manufacturing Industry by Kind of Industry in Sumatera Barat Province (Million Rp.), 2012-2016*

Klasifikasi Industri Industrial Classification	Tahun/Year				
	2012	2013	2014	2015	2016
(1)	(2)	(3)	(4)	(5)	(6)
10 Makanan/ <i>Food products</i>	13 923 683	13 727 578	13 881 719	18 569 865	18 583 810
11 Minuman/ <i>Beverages products</i>	35 106	62 441	134 270	190 221	181 053
12 Pengolahan tembakau/ <i>Tabacco procesing</i>	-	-	-	-	-
13 Tekstil/ <i>Textiles</i>	5 306	5 166	8 122	57 724	4 991
14 Pakaian jadi/ <i>Wearing apparel</i>	7 458	16 905	25 750	26 750	3 385
15 Kulit, barang dari kulit dan alas kaki/ <i>Tanning, dressing of leather, and footwear</i>	7 975	10 514	11 061	2 566	2 106
16 Kayu, barang dari kayu dan gabus(tidak termasuk furnitur), dan barang-barang anyaman dari bambu, rotan dan sejenisnya/ <i>Wood, products of wood and cork except furniture and plaiting materials from bamboo, rattan, and the like</i>	2 179	4 137	5 836	9 522	16 924
17 Kertas dan barang dari kertas/ <i>Paper and paper products</i>	729	1 112	3 401	3 426	1 966
18 Percetakan dan reproduksi media rekaman/ <i>Printing and reproduction of recorded media</i>	39 751	16 911	23 816	23 913	14 853
19 Produk dari batu bara dan hasil penghilangan minyak bumi/ <i>Coals products and refined petronium products</i>	6 903	958	1 830	2 362	-
20 Kimia dan barang-barang dari bahan kimia/ <i>Chemical and chemical products</i>	473 787	628 236	280 098	617 143	105 198
21 Farmasi, produk obat kimia dan obat tradisional/ <i>Pharmacy, chemical medincines and traditional medincines</i>	579	817	17 016	498	-
22 Karet dan barang dari karet dan plastik/ <i>Rubber and plastic products</i>	4 462 285	4 337 994	2 517 844	2 484 694	2 834 127
23 Barang galian bukan logam/ <i>Other non-metallic mineral products</i>	1 427 534	1 782 595	2 064 809	2 071 069	487 649
24 Logam dasar/ <i>Basic metals</i>	-	-	-	-	-
25 Barang-barang dari logam kecuali mesin dan peralatannya/ <i>Febricated metal products, except machinery and equipment</i>	18 479	26 243	8 208	11 570	11 599
26 Komputer, Barang elektronik dan optik/ <i>Computer, electronic, and optic products</i>	-	-	-	-	-
27 Peralatan listrik/ <i>Electrical Instruments</i>	-	-	-	-	-
28 Mesin dan perlengkapan/ <i>Machinery and equipment n.e.c</i>	-	-	-	18 629	1 164
29 Kendaraan bermotor/ <i>Motor vehicles, trailers and semi-trailers</i>	426	-	-	-	-
30 Alat angkutan lainnya/ <i>Other transport equipment</i>	-	-	-	-	-
31 Furnitur/ <i>Furniture</i>	12 879	19 655	32 726	32 417	118 329
32 Industri Pengolahan lainnya/ <i>Manufacturing n.e.c</i>	1 657	-	-	-	453
33 Jasa reparasi, pemasaran mesin dan peralatan/ <i>Repair services, installation of machinery and equipments</i>	183	2 819	2 149	1 564	55
Jumlah/ <i>Total</i>	20 426 897	20 644 081	19 018 653	24 123 934	22 367 662

Sumber: BPS Provinsi Sumatera Barat
 Source : BPS-Statistics of Sumatera Barat Province

Tabel 7.1.5 Rata-rata Pengeluaran Perusahaan untuk Tenaga Kerja Industri Besar/ Sedang per Orang Per Tahun di Provinsi Sumatera Barat (Jutaan Rp), 2016
Average of Labor Costs of Large/Medium Manufacturing Industry per Person per Year by Kind of Industry, in Sumatera Barat Province (Million Rp), 2016

Klasifikasi Industri <i>Industrial Classification</i>	Tahun/Year
(1)	(2)
10 Makanan/ <i>Food products</i>	43,04
11 Minuman/ <i>Beverages products</i>	27,23
12 Pengolahan tembakau/ <i>Tabacco procesing</i>	
13 Tekstil/ <i>Textiles</i>	25,47
14 Pakaian jadi/ <i>Wearing apparel</i>	30,79
15 Kulit, barang dari kulit dan alas kaki/ <i>Tanning, dressing of leather, and footwear</i>	139,25
16 Kayu, barang dari kayu dan gabus(tidak termasuk furnitur), dan barang-barang anyaman dari bambu, rotan dan sejenisnya/ <i>Wood, products of wood and cork except furniture and plaiting materials from bamboos, rattan, and the like</i>	33,52
17 Kertas dan barang dari kertas/ <i>Paper and paper products</i>	26,01
18 Percetakan dan reproduksi media rekaman/ <i>Printing and reproduction of recorded media</i>	33,56
19 Produk dari batu bara dan hasil penghilangan minyak bumi/ <i>Coals products and refined petroleum products</i>	
20 Kimia dan barang-barang dari bahan kimia/ <i>Chemical and chemical products</i>	28,95
21 Farmasi, produk obat kimia dan obat tradisional/ <i>Pharmacy, chemical medicines and traditional medicines</i>	
22 Karet dan barang dari karet dan plastik/ <i>Rubber and plastic products</i>	46,23
23 Barang galian bukan logam/ <i>Other non-metalic mineral products</i>	33,83
24 Logam dasar/ <i>Basic metals</i>	
25 Barang-barang dari logam kecuali mesin dan peralatannya/ <i>Febricated metal products, except machinery and equipment</i>	42,48
26 Komputer, Barang elektronik dan optik/ <i>Computer, electronic, and optic products</i>	
27 Peralatan listrik/ <i>Electrical Instruments</i>	
28 Mesin dan perlengkapan/ <i>Machinery and equipment n.e.c</i>	103,20
29 Kendaraan bermotor/ <i>Motor vehicles, trailers and semi-trailers</i>	
30 Alat angkutan lainnya/ <i>Other transport eqitment</i>	
31 Furnitur/ <i>Furniture</i>	28,55
32 Industri Pengolahan lainnya/ <i>Manufacturing n.e.c</i>	12,00
33 Jasa reparasi, pemasangan mesin dan peralatan/ <i>Repair services, installation of machinery and eqitments</i>	25,17
Jumlah/Total	679,27

Sumber: BPS Provinsi Sumatera Barat
 Source : BPS-Statistics of Sumatera Barat Province

Tabel 7.1.6 Jumlah Tenaga Kerja Industri Besar/Sedang, Menurut Sub Sektor Industri di Provinsi Sumatera Barat, 2016
Table *Number of Workers Engaged of Large/Medium Manufacturing Industry by Kind of Industry in Sumatera Barat Province, 2016*

Klasifikasi Industri <i>Industrial Classification</i>	Jumlah Tenaga Kerja Dibayar dan Tenaga Kerja tidak dibayar <i>Paid Workers and Unpaid Workers</i>			Jumlah <i>Total</i>	
	Produksi <i>Production</i>	Lainnya <i>Other</i>	Tidak Dibayar <i>Unpaid</i>		
(1)	(2)	(3)	(4)	(5)	
10 Makanan/ <i>Food products</i>	9 110	3 664	18	12 792	
11 Minuman/ <i>Beverages products</i>	761	360	-	1 121	
12 Pengolahan tembakau/ <i>Tabacco procesing</i>	-	-	-	-	
13 Tekstil/ <i>Textiles</i>	309	195	4	508	
14 Pakaian jadi/ <i>Wearing apparel</i>	100	74	4	178	
15 Kulit, barang dari kulit dan alas kaki/ <i>Tanning, dressing of leather, and footwear</i>	1	-	2	3	
16 Kayu, barang dari kayu dan gabus(tidak termasuk furnitur), dan barang-barang anyaman dari bambu, rotan dan sejenisnya/ <i>Wood, products of wood and cork except furniture and plaiting materials from bamboo, rattan, and the like</i>	128	63	-	191	
17 Kertas dan barang dari kertas/ <i>Paper and paper products</i>	38	43	-	81	
18 Percetakan dan reproduksi media rekaman/ <i>Printing and reproduction of recorded media</i>	106	79	1	186	
19 Produk dari batu bara dan hasil penghilangan minyak bumi/ <i>Coals products and refined petronium products</i>	-	-	-	-	
20 Kimia dan barang-barang dari bahan kimia/ <i>Chemical and chemical products</i>	130	189	-	319	
21 Farmasi, produk obat kimia dan obat tradisional/ <i>Pharmacy, chemical medincines and traditional medincines</i>	-	-	-	-	
22 Karet dan barang dari karet dan plastik/ <i>Rubber and plastic products</i>	2 175	463	-	2 638	
23 Barang galian bukan logam/ <i>Other non-metalic mineral products</i>	1 768	891	1	2 660	
24 Logam dasar/ <i>Basic metals</i>	-	-	-	-	
25 Barang-barang dari logam kecuali mesin dan peralatannya/ <i>Febricated metal products, except machinery and equipment</i>	105	32	-	137	
26 Komputer, Barang elektronik dan optik/ <i>Computer, electronic, and optic products</i>	-	-	-	-	
27 Peralatan listrik/ <i>Electrical Instruments</i>	-	-	-	-	
28 Mesin dan perlengkapan/ <i>Machinery and equipment n.e.c</i>	-	4	-	4	
29 Kendaraan bermotor/ <i>Motor vehicles, trailers and semi-trailers</i>	-	-	-	-	
30 Alat angkutan lainnya/ <i>Other transport equitment</i>	-	-	-	-	
31 Furnitur/ <i>Furniture</i>	444	239	-	683	
32 Industri Pengolahan lainnya/ <i>Manufacturing n.e.c</i>	-	14	3	17	
33 Jasa reparasi, pemasaran mesin dan peralatan/ <i>Repair services, installation of machinery and equtments</i>	59	25	-	84	
Jumlah/Total	2016	15 234	6 335	33	21 602
	2015	19 251	5 345	128	24 724
	2014	19 124	5 748	119	24 991

Sumber: BPS Provinsi Sumatera Barat
 Source : BPS-Statistics of Sumatera Barat Province

Tabel 7.1.7 Nilai Output Industri Besar/Sedang Menurut Sub Sektor Industri di Provinsi Sumatera Barat (Jutaan Rp.), 2012-2016
Value of Gross Output Large/Medium Industry by Kind of Industry in Sumatera Barat Province (Million Rp), 2012-2016

Klasifikasi Industri Industrial Classification	Tahun/Year				
	2012	2013	2014	2015	2016
(1)	(2)	(3)	(4)	(5)	(6)
10 Makanan/ <i>Food products</i>	22 090 034,48	22 096 859,41	20 317 070,75	26 682 769,02	32 516 542,86
11 Minuman/ <i>Beverages products</i>	56 872,62	111 755,86	223 756,08	321 559,37	361 038,07
12 Pengolahan tembakau/ <i>Tabacco processing</i>	-	-	-	-	-
13 Tekstil/ <i>Textiles</i>	17 621,57	29 015,07	26 762,04	90 844,92	18 925,45
14 Pakaian jadi/ <i>Wearing apparel</i>	13 830,17	28 525,83	50 321,56	51 925,42	17 830,47
15 Kulit, barang dari kulit dan alas kaki/ <i>Tanning, dressing of leather, and footwear</i>	13 922,25	16 735,31	18 883,71	5 912,00	2 331,55
16 Kayu, barang dari kayu dan gabus(tidak termasuk furnitur), dan barang-barang anyaman dari bambu, rotan dan sejenisnya/ <i>Wood, products of wood and cork except furniture and plaiting materials from bamboo, rattan, and the like</i>	4 260,52	8 908,73	9 943,29	15 991,42	33 381,02
17 Kertas dan barang dari kertas/ <i>Paper and paper products</i>	2 054,65	2 437,83	7 600,40	7 301,80	9 758,67
18 Percetakan dan reproduksi media rekaman/ <i>Printing and reproduction of recorded media</i>	66 763,63	45 252,44	42 860,92	53 856,62	32 299,78
19 Produk dari batu bara dan hasil penghilangan minyak bumi/ <i>Coals products and refined petroleum products</i>	15 530,00	2 046,00	4 665,00	6 240,00	-
20 Kimia dan barang-barang dari bahan kimia/ <i>Chemical and chemical products</i>	735 453,93	1 072 591,93	988 693,40	1 575 499,23	188 117,10
21 Farmasi, produk obat kimia dan obat tradisional/ <i>Pharmacy, chemical medicines and traditional medicines</i>	2 349,76	2 335,54	18 484,13	6 265,98	-
22 Karet dan barang dari karet dan plastik/ <i>Rubber and plastic products</i>	4 719 457,65	15 378 941,28	3 214 609,05	3 151 884,85	4 342 748,36
23 Barang galian bukan logam/ <i>Other non-metallic mineral products</i>	2 702 868,46	4 634 987,12	5 242 023,75	5 211 346,46	6 909 436,06
24 Logam dasar/ <i>Basic metals</i>	-	-	-	-	-
25 Barang-barang dari logam kecuali mesin dan peralatannya/ <i>Fabricated metal products, except machinery and equipment</i>	60 394,79	49 505,98	47 792,52	56 473,10	30 914,90
26 Komputer, Barang elektronik dan optik/ <i>Computer, electronic, and optic products</i>	-	-	-	-	-
27 Peralatan listrik/ <i>Electrical instruments</i>	-	-	-	-	-
28 Mesin dan perlengkapan/ <i>Machinery and equipment n.e.c</i>	-	-	-	26 586,17	3 270,00
29 Kendaraan bermotor/ <i>Motor vehicles, trailers and semi-trailers</i>	960,13	-	-	-	-
30 Alat angkutan lainnya/ <i>Other transport equipment</i>	-	-	-	-	-
31 Furnitur/ <i>Furniture</i>	31 796,52	30 798,79	45 355,09	62 222,59	80 852,24
32 Industri Pengolahan lainnya/ <i>Manufacturing n.e.c</i>	3 370,62	-	-	-	1 841,84
33 Jasa reparasi, pemasaran mesin dan peralatan/ <i>Repair services, installation of machinery and equipments</i>	883,15	6 865,99	5 998,06	6 231,48	856,21
Jumlah/Total	30 538 424,89	43 517 563,11	30 264 819,75	37 332 910,40	44 550 144,58

Sumber: BPS Provinsi Sumatera Barat
 Source : BPS-Statistics of Sumatera Barat Province

Tabel 7.1.8 Produktivitas Tenaga Kerja (Terhadap Nilai Output) Menurut Sub Sektor Industri di Provinsi Sumatera Barat (Juta Rp), 2012-2016
Table *Productivity of Workers Engaged by Value of Gross Output by Industrial Sub Sector in Sumatera Barat Province (Million Rp), 2012 - 2016*

Klasifikasi Industri <i>Industrial Classification</i>	Tahun/Year				
	2012	2013	2014	2015	2016
(1)	(2)	(3)	(4)	(5)	(6)
10 Makanan/ <i>Food products</i>	1 437,40	1 229,99	1 320,23	1 868,54	2 541,94
11 Minuman/ <i>Beverages products</i>	124,18	200,28	347,99	393,10	322,07
12 Pengolahan tembakau/ <i>Tabacco procesing</i>	-	-	-	-	-
13 Tekstil/ <i>Textiles</i>	32,10	58,26	50,12	153,45	37,25
14 Pakaian jadi/ <i>Wearing apparel</i>	51,61	87,50	117,30	119,09	100,17
15 Kulit, barang dari kulit dan alas kaki/ <i>Tanning, dressing of leather, and footwear</i>	214,19	298,84	304,58	113,69	777,18
16 Kayu, barang dari kayu dan gabus(tidak termasuk furnitur), dan barang-barang anyaman dari bambu, rotan dan sejenisnya/ <i>Wood, products of wood and cork except furniture and plaiting materials from bamboo, rattan, and the like</i>	66,57	139,20	144,11	136,68	174,77
17 Kertas dan barang dari kertas/ <i>Paper and paper products</i>	48,92	84,06	95,01	89,05	120,48
18 Percetakan dan reproduksi media rekaman/ <i>Printing and reproduction of recorded media</i>	195,22	173,38	161,74	191,66	173,65
19 Produk dari batu bara dan hasil penghilangan minyak bumi/ <i>Coals products and refined petronium products</i>	345,11	102,30	212,05	283,64	-
20 Kimia dan barang-barang dari bahan kimia/ <i>Chemical and chemical products</i>	334,15	493,60	469,69	739,67	589,71
21 Farmasi, produk obat kimia dan obat tradisional/ <i>Pharmacy, chemical medicines and traditional medicines</i>	37,30	36,49	264,06	89,51	-
22 Karet dan barang dari karet dan plastik/ <i>Rubber and plastic products</i>	2 029,00	6 347,07	1 307,28	1 059,81	1 646,23
23 Barang galian bukan logam/ <i>Other non-metalic mineral products</i>	1 298,21	2 325,63	2 323,59	2 466,33	2 597,53
24 Logam dasar/ <i>Basic metals</i>	-	-	-	-	-
25 Barang-barang dari logam kecuali mesin dan peralatannya/ <i>Febricated metal products, except machinery and equipment</i>	247,52	259,19	227,58	256,70	225,66
26 Komputer, Barang elektronik dan optik/ <i>Computer, electronic, and optc products</i>	-	-	-	-	-
27 Peralatan listrik/ <i>Electrical Instruments</i>	-	-	-	-	-
28 Mesin dan perlengkapan/ <i>Machinery and equipment n.e.c</i>	-	-	-	241,69	817,50
29 Kendaraan bermotor/ <i>Motor vehicles, trailers and semi-trailers</i>	48,01	-	-	-	-
30 Alat angkutan lainnya/ <i>Other transport eqitment</i>	-	-	-	-	-
31 Furnitur/ <i>Furniture</i>	77,55	76,42	120,31	153,26	118,38
32 Industri Pengolahan lainnya/ <i>Manufacturing n.e.c</i>	160,51	-	-	-	108,34
33 Jasa reparasi, pemasaran mesin dan peralatan/ <i>Repair services, installation of machinery and equitments</i>	42,05	326,95	285,62	296,74	10,19
Jumlah/ <i>Total</i>	6 789,58	12 239,16	7 751,24	8 652,62	10 361,06

Sumber: BPS Provinsi Sumatera Barat
 Source : BPS-Statistics of Sumatera Barat Province

Tabel 7.1.9 Jumlah Perusahaan Menurut Kabupaten/Kota dan Klasifikasi Industri pada Industri Besar dan Sedang di Provinsi Sumatera Barat, 2016
Number of Companies by Regency/Municipality and Industrial Classification in Large & Medium Industries in Sumatera Barat Province, 2016

Kabupaten/Kota Regency/Municipality	Kode Sub Sektor Sub Sector Code										
	10	11	13	14	15	16	17	18	19	20	21
(1)	(2)	(3)	(4)	(5)	(6)	(7)	(8)	(9)	(10)	(11)	(12)
Kabupaten/Regency											
1. Kep. Mentawai	-	-	-	-	-	-	-	-	-	-	-
2. Pesisir Selatan	4	-	-	-	-	-	-	-	-	-	-
3. Solok	4	1	-	-	-	-	-	-	-	-	-
4. Sijunjung	1	-	1	-	-	2	-	-	-	-	-
5. Tanah Datar	4	1	-	-	-	1	1	1	-	-	-
6. Padang Pariaman	9	3	-	-	1	-	-	-	-	1	-
7. Agam	4	-	-	1	-	1	-	-	-	-	-
8. Lima Puluh Kota	2	-	-	-	-	-	-	-	-	-	-
9. Pasaman	2	-	-	-	-	-	-	-	-	-	-
10. Solok Selatan	4	-	-	-	-	-	-	-	-	-	-
11. Dharmasraya	8	2	1	-	-	1	-	-	-	-	-
12. Pasaman Barat	15	-	-	-	-	-	-	-	-	-	-
Kota/Municipality											
1. Padang	40	2	4	2	-	1	-	2	-	4	-
2. Solok	-	-	-	-	-	-	-	-	-	-	-
3. Sawahlunto	-	-	1	-	-	-	-	-	-	-	-
4. Padang Panjang	2	-	-	-	-	-	-	-	-	-	-
5. Bukittinggi	1	-	-	-	-	-	-	1	-	1	-
6. Payakumbuh	8	1	2	1	-	-	2	-	-	-	-
7. Pariaman	1	-	2	3	-	-	-	1	-	1	-
Jumlah/Total	2016	109	10	11	7	1	6	3	5	-	7
	2015	82	7	16	10	1	4	2	5	1	5
	2014	70	6	15	10	1	3	2	4	1	4

Bersambung/To Be Continued...

MANUFACTURING INDUSTRY

Tabel 7.1.9 Lanjutan/ *Continued*
Table

Kabupaten/Kota Regency/Municipality	Kode Jenis Industri Kind of Industry									Jumlah Total	
	22	23	25	28	29	30	31	32	33		
(1)	(13)	(14)	(15)	(16)	(17)	(18)	(19)	(20)	(21)	(22)	
Kabupaten/Regency											
1. Kep. Mentawai	-	-	-	-	-	-	-	-	-	-	
2. Pesisir Selatan	-	2	1	-	-	-	1	-	-	8	
3. Solok	-	-	1	-	-	-	-	-	-	6	
4. Sijunjung	-	1	-	-	-	-	-	-	-	5	
5. Tanah Datar	1	-	-	-	-	-	-	-	-	9	
6. Padang Pariaman	1	4	-	1	-	-	1	-	-	21	
7. Agam	-	2	-	-	-	-	1	-	-	9	
8. Lima Puluh Kota	1	-	-	-	-	-	-	-	-	3	
9. Pasaman	-	-	-	-	-	-	-	-	-	2	
10. Solok Selatan	-	-	-	-	-	-	-	-	-	4	
11. Dharmasraya	1	-	-	-	-	-	-	-	-	13	
12. Pasaman Barat	1	-	-	-	-	-	-	-	-	16	
Kota/Municipality											
1. Padang	9	2	3	-	-	-	6	1	1	77	
2. Solok	-	-	-	-	-	-	-	-	-	-	
3. Sawahlunto	-	-	-	-	-	-	-	-	-	1	
4. Padang Panjang	-	-	-	-	-	-	-	-	-	2	
5. Bukittinggi	-	-	-	-	-	-	-	-	1	4	
6. Payakumbuh	-	-	-	-	-	-	2	-	-	16	
7. Pariaman	-	-	-	-	-	-	-	-	-	8	
Jumlah/Total	2016	14	11	5	1	-	-	11	1	2	204
	2016	11	5	2	2	-	-	7	-	1	162
	2014	11	6	2	-	-	-	6	-	1	143

Catatan/Note : Kode Jenis Industri terdapat pada Lampiran/Kind of industry on appendix

Sumber: BPS Provinsi Sumatera Barat

Source : BPS-Statistics of Sumatera Barat Province

7.2 INDUSTRI MIKRO DAN KECIL/ MICRO AND SMALL MANUFACTURING INDUSTRY

Tabel 7.2.1 Jumlah Perusahaan dan Tenaga Kerja Menurut Lapangan Usaha pada Industri Mikro dan Kecil di Provinsi Sumatera Barat, 2016
Number of Companies and Employees by Industrial Classification in Micro and Small Industries in Sumatera Barat Province, 2016

Kode Code	Lapangan Usaha Industrial Classification	Perusahaan Number of Companies	Tenaga Kerja Number of Employees
(1)	(2)	(3)	(4)
B,D,E	Pertambangan, Energi, Pengolaan Air dan Limbah	8 043	14 827
C	Industri Pengolahan	87 492	195 786
F	Konstruksi	5 497	66 856
G	Perdagangan Besar dan Eceran, Reparasi dan Perawatan Mobil dan Sepeda Motor	263 676	478 678
H	Pengangkutan dan Pergudangan	25 046	31 958
I	Penyediaan Akomodasi dan Penyediaan Makan Minum	113 957	225 027
J	Informasi dan Komunikasi	13 442	20 801
K	Aktivitas Keuangan dan Asuransi	2 710	11 980
L	Real Estat	12 190	15 214
M,N	Jasa perusahaan	8 722	27 136
P	Pendidikan	15 551	157 612
Q	Aktivitas Kesehatan Manusia dan Aktivitas Sosial	6 442	18 951
R,S	Jasa Lainnya	17 576	32 846
Sumatera Barat		580 344	1 297 672

Sumber : BPS, Hasil Sensus Ekonomi, 2016
Source : BPS, Census Economic, 2016

Tabel 7.2.2 Jumlah Perusahaan, Tenaga Kerja, dan Balas Jasa dan Upah pada Industri Mikro dan Kecil Menurut Kabupaten/Kota di Provinsi Sumatera Barat, 2016
Number of Companies, Employees, and Remuneration dan Wages in Micro and Small Industry by Regency/Municipality in Sumatera Barat Province, 2016

Kabupaten/Kota Regency/Municipality	Perusahaan Number of Companies	Tenaga Kerja Number of Employees	Balas Jasa dan Upah (ribu rupiah) Remuneration and Wages (thousand rupiahs)
(1)	(2)	(3)	(4)
Kabupaten/Regency			
1. Kep. Mentawai	4 624	14 477	156 467 809,14
2. Pesisir Selatan	42 495	97 724	742 965 476,53
3. Solok	37 115	84 488	1 040 742 177,92
4. Sijunjung	29 056	56 879	361 327 855,84
5. Tanah Datar	45 137	91 870	657 597 598,52
6. Padang Pariaman	43 576	103 761	761 754 625,52
7. Agam	56 592	121 760	799 015 467,95
8. Lima Puluh Kota	47 549	92 121	656 173 301,05
9. Pasaman	25 981	56 772	432 708 099,64
10. Solok Selatan	15 559	35 164	269 603 939,92
11. Dharmasraya	22 409	52 461	452 317 278,54
12. Pasaman Barat	38 574	85 752	668 938 489,21
Kota/Municipality			
1. Padang	89 699	212 204	1 889 597 568,10
2. Solok	9 843	22 943	229 118 171,40
3. Sawahlunto	8 719	19 299	130 320 540,53
4. Padang Panjang	9 089	22 717	169 815 330,83
5. Bukittinggi	22 200	51 900	407 054 072,86
6. Payakumbuh	18 996	43 917	364 874 284,93
7. Pariaman	13 131	31 463	236 561 236,61
Sumatera Barat	580 344	1 297 672	10 426 953 325,04

Sumber : BPS, Hasil Sensus Ekonomi, 2016
 Source : BPS, Census Economic, 2016

Tabel 7.2.3 Jumlah Industri Kecil dan Menengah di Provinsi Sumatera Barat, 2017
Table *Number of Small and Medium Industries in Sumatera Barat Province, 2017*

Kabupaten/Kota Regency/Municipality	Unit Usaha Business Unit	Tenaga Kerja Number of Employees	Nilai/Value		
			Investasi (RP. 000)	Produksi (RP. 000)	Bahan Baku/ Bahan Penolong (RP. 000)
(1)	(2)	(3)	(4)	(5)	(6)
Kabupaten/Regency					
1. Kep. Mentawai	332	939	5 199 425	36 926 114	15 750 724
2. Pesisir Selatan	2 252	9 022	115 767 787	1 041 792 246	247 670 454
3. Solok	614	2 686	26 983 681	124 113 652	73 838 021
4. Sijunjung	999	2 900	66 445 602	182 101 328	130 665 343
5. Tanah Datar	2 403	7 077	65 284 484	630 165 749	171 542 426
6. Padang Pariaman	2 178	5 966	20 596 605	136 066 689	115 785 587
7. Agam	4 029	10 142	42 159 037	36 626 574	21 523 351
8. Lima Puluh Kota	565	4 404	35 324 030	217 577 820	85 969 510
9. Pasaman	1 403	4 420	36 227 715	130 512 739	83 767 269
10. Solok Selatan	580	1 711	12 237 919	74 847 732	36 531 571
11. Dharmasraya	640	2 041	10 473 057	87 488 363	54 195 408
12. Pasaman Barat	1 307	3 846	34 241 067	201 450 854	188 898 062
Kota/Municipality					
1. Padang	2 177	11 229	549 868 981	10 269 535 143	2 078 843 987
2. Solok	508	2 397	30 860 086	142 343 819	42 999 318
3. Sawahlunto	1 245	1 775	10 893 904	16 323 703	6 367 547
4. Padang Panjang	1 077	2 044	11 225 898	178 370 744	130 553 136
5. Bukittinggi	2 461	8 690	78 226 350	579 859 329	2 446 801 460
6. Payakumbuh	1 757	6 000	26 714 282	139 104 943	2 165 962 110
7. Pariaman	1 647	8 026	12 907 408	98 592 496	203 509 313
Sumatera Barat	28 174	95 315	1 191 637 318	14 323 800 037	8 301 174 597

Sumber : Dinas Perindustrian dan Perdagangan Provinsi Sumatera Barat
 Source : Office of Industry and Trade of Sumatera Barat Province

7.3 SARANA INDUSTRI/INDUSTRIAL FACILITIES

Tabel 7.3.1 Jumlah Penerbitan Tanda Daftar Perusahaan (TDP) Dari Kabupaten/Kota di Sumatera Barat, 2018
Published Business Registration Number of Regency/Municipality in Sumatera Barat, 2018

Kabupaten/Kota Regency/Municipality	Bentuk Usaha/Forms of Business						Jumlah Total
	PT	Koperasi	CV	Fa.	PO	BPL	
(1)	(2)	(3)	(4)	(5)	(6)	(7)	(8)
Kabupaten/Regency							
1. Kep. Mentawai	6	-	17	-	15	9	47
2. Pesisir Selatan	39	10	116	-	396	-	561
3. Solok	32	4	77	-	234	1	348
4. Sijunjung	4	-	12	-	49	-	65
5. Tanah Datar	26	1	120	-	144	3	294
6. Padang Pariaman	51	3	69	-	223	4	350
7. Agam	52	1	86	-	212	-	351
8. Lima Puluh Kota	-	5	108	-	338	-	451
9. Pasaman	-	-	8	-	7	-	15
10. Solok Selatan	12	2	43	-	101	-	158
11. Dharmasraya	34	2	86	-	215	-	337
12. Pasaman Barat	32	10	106	1	414	-	563
Kota/Municipality							
1. Padang	627	22	561	-	301	2	1 513
2. Solok	25	2	67	-	78	-	172
3. Sawahlunto	21	-	61	-	53	1	136
4. Padang Panjang	7	1	35	-	30	-	73
5. Bukittinggi	42	1	60	-	109	-	212
6. Payakumbuh	41	5	89	-	221	-	356
7. Pariaman	25	-	71	-	79	2	177
Sumatera Barat	1 076	69	1 792	1	3 219	22	6 179
Kumulatif s.d 2018	11 723	3 205	40 129	75	95 877	1 891	152 900
Kumulatif s.d 2017	10 647	3 136	38 337	74	92 658	1 869	146 721 ¹
Kumulatif s.d 2016	9 653	3 065	36 393	69	89 293	1 837	140 310 ¹
Kumulatif s.d 2015	8 416	2 937	33 569	67	85 469	1 820	132 278 ¹

Catatan: ¹ : Angka Diperbaiki

Sumber : Dinas Perindustrian dan Perdagangan Provinsi Sumatera Barat

Source : Office of Industry and Trade of the Province of Sumatera Barat

Tabel 7.3.2 Jumlah Penerbitan Surat Izin Usaha Perusahaan (SIUP) Menurut Kabupaten/Kota di Sumatera Barat, 2018
Published Business Registration Number of Regency/Municipality in Sumatera Barat, 2018

Kabupaten/Kota <i>Regency/Municipality</i>	Perusahaan Besar/ Large Companies	Perusahaan Menengah/ Middle Companies	Perusahaan Kecil/ Small Firm	Mikro/ Micro	Jumlah
(1)	(2)	(3)	(4)	(5)	(6)
Kabupaten/Regency					
1. Kep. Mentawai	13	11	27	7	58
2. Pesisir Selatan	-	18	369	-	387
3. Solok	2	25	219	109	355
4. Sijunjung	-	4	52	18	74
5. Tanah Datar	3	15	92	20	130
6. Padang Pariaman	1	14	242	-	257
7. Agam	2	18	188	35	243
8. Lima Puluh Kota	2	16	198	133	349
9. Pasaman	-	8	-	7	15
10. Solok Selatan	1	22	138	-	161
11. Dharmasraya	1	16	258	20	295
12. Pasaman Barat	-	13	529	1	543
Kota/Municipality					
1. Padang	15	207	988	195	1 405
2. Solok	2	25	104	11	142
3. Sawahlunto	4	24	138	15	181
4. Padang Panjang	7	35	31	-	73
5. Bukittinggi	1	22	144	52	219
6. Payakumbuh	-	26	176	28	230
7. Pariaman	9	105	81	2	197
Sumatera Barat 2018	63	624	3 974	653	5 314
2017	84	683	4 416	893	6 076
2016	43	727	5 880	1 355	8 005
2015	35	699	5 679	1 190	7 603
2014	73	767	5 232	1 413	7 485

Sumber : Dinas Perindustrian dan Perdagangan Provinsi Sumatera Barat
 Source : Office of Industry and Trade of the Province of Sumatera Barat

Banyaknya Tamu Hotel menurut klasifikasi Hotel

Hotel ★ 129.217

Hotel ★★ 329.322

Hotel ★★★ 306.657

Hotel ★★★★★ & ★★★★★ 417.498

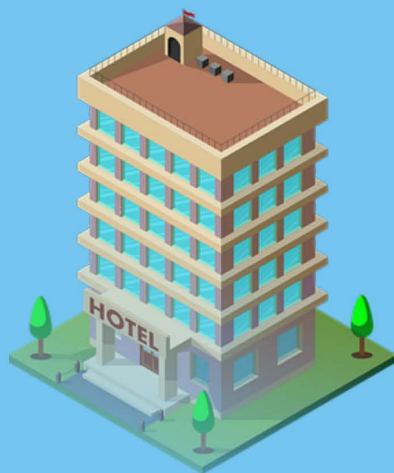

Banyaknya Tamu Asing 54.369 orang

Banyaknya Tamu Wisatawan Nusantara
16.375.719 orang



PENJELASAN TEKNIS

1. Wisatawan mancanegara (wisman) ialah setiap pengunjung yang mengunjungi suatu negara di luar tempat tinggalnya, didorong oleh satu atau beberapa keperluan tanpa bermaksud memperoleh penghasilan di tempat yang dikunjungi dan lamanya kunjungan tersebut tidak lebih dari satu tahun (12 bulan). Definisi ini mencakup 2 (dua) kategori wisatawan mancanegara, yaitu :
 - a. Wisatawan (turis) ialah setiap pengunjung seperti definisi di atas yang tinggal paling sedikit 24 jam, akan tetapi tidak lebih dari 1 (satu) tahun di tempat yang dikunjungi, dengan maksud antara lain : berlibur, rekreasi, olah raga, bisnis, menghadiri pertemuan, studi, dan kunjungan dengan alasan kesehatan.
 - b. *Excursionist* ialah setiap pengunjung seperti definisi di atas yang tinggal kurang dari 24 jam di tempat yang dikunjungi (termasuk "*Cruise passengers*"). *Cruise Passengers* ialah setiap pengunjung yang tiba di suatu negara di mana mereka tidak menginap di akomodasi yang tersedia di negara tersebut, misalnya dengan kapal laut.
2. Rata-rata lama tinggal adalah rata-rata waktu tinggal wisatawan mancanegara di Indonesia untuk satu kali kunjungan.
3. Usaha penyediaan akomodasi adalah usaha yang menyediakan pelayanan penginapan yang dapat dilengkapi dengan pelayanan pariwisata lainnya. Usaha penyediaan akomodasi dapat berupa hotel, vila, pondok wisata, bumi perkemahan, persinggahan

TECHNICAL NOTES

1. *An International Visitor is any person visiting a country other than his usual place of residence for any reason other than for earning income in the country visited, and the length of stay is no more than one year (12 months). This definition covers two categories of foreign visitors, namely :*
 - a. *"Tourist" is any visitor staying for at least 24 hours, but no more than one year, in the country visited, with the intention of visiting, and for any of these purposes: Pleasure, recreation and sports, Business, visiting friends and relatives, missions, attending meetings, conferences, visit for health reasons and study.*
 - b. *"Excursionist" is any visitor staying less than 24 hours in the country visited including, "Cruise Passengers", i.e. visitors arriving in a country without staying in any accommodation available in the visited country.*
2. *Average length of stay is the average stay duration of foreign visitor in Indonesia for one trip.*
3. *The business of providing accommodation is a business that provides specialty services that can be equipped with other tourism services. It includes hotel, villa, cottage, camping, caravan stop, and other accommodation that are used for tourism purposes.*

karavan, dan akomodasi lainnya yang digunakan untuk tujuan pariwisata.

4. Hotel adalah penyediaan akomodasi secara harian berupa kamar-kamar di dalam satu bangunan yang dapat dilengkapi dengan jasa pelayanan makan dan minum, kegiatan hiburan dan atau fasilitas lainnya. Hotel terdiri dari hotel berbintang dan hotel non-bintang.
4. *Hotel is a daily supply of accommodation rooms within a building which can be equipped with eating and drinking services, entertainment activities and/or other facilities. Hotel consists of a classified hotel and a non-classified hotel.*
5. Hotel bintang adalah usaha penyediaan jasa pelayanan penginapan, makan minum serta jasa lainnya bagi umum dengan menggunakan sebagian atau seluruh bangunan. Usaha ini dikelola secara komersial serta memenuhi ketentuan persyaratan sebagai hotel bintang (termasuk berlian) yang ditetapkan dalam surat keputusan instansi yang membinanya. Misalnya hotel bintang lima, hotel bintang empat dan seterusnya.
5. *A star hotel is the business of providing an accommodation, eating and drinking as well as other services for the public by using a building or a part of a building. It is managed commercially and meets specified requirements as a star hotel (including diamonds) set forth in the decree of fostering agency. For example, five star hotel, four star hotel, and so on.*
6. Tingkat penghunian kamar hotel adalah persentase banyaknya malam kamar yang dihuni terhadap banyaknya malam kamar yang tersedia.
6. *Room occupancy rate is the number of room-nights occupied divided by the number of room-nights available, multiplied by 100 percent.*
7. Rata-rata lamanya tamu menginap adalah banyaknya malam tempat tidur yang terpakai (malam tamu) dengan banyaknya tamu yang menginap di hotel atau akomodasi lainnya.
7. *Average length of stay is the number of bed-nights used (guest night) divided by the number of guests coming to spend the night at the accommodation.*

ULASAN

DESCRIPTION

Jumlah akomodasi di Sumatera Barat tahun 2018 ada sebanyak 588 unit. Jumlah ini bertambah sebanyak 12 unit dibanding tahun sebelumnya. Akomodasi ini terdiri dari 78 unit hotel tergolong hotel berbintang dan 510 unit hotel non bintang dan akodasi lainnya.

Tingkat Penghunian Kamar Hotel (TPK) pada hotel berbintang meningkat sebesar 0,78 poin dari 54,80 persen tahun 2017 menjadi 55,58 persen tahun 2018. Pada akomodasi lainnya TPK tahun 2018 tercatat sebesar 31,31 persen, atau mengalami penurunan sebesar 2,98 poin dibandingkan tahun sebelumnya.

Rata-rata lama menginap tamu (RLMT) pada hotel berbintang tahun 2018 selama 1,47 hari, mengalami penurunan 0,06 hari dibandingkan tahun 2017 yang tercatat 1,53 hari.

The number of accommodations in Sumatera Barat in 2018 was 588 units. This number increased by 12 units compared to the previous year. This accommodation consisted of 588 hotel units classified as starred hotels and 510 units of non-starred hotels and other accommodation.

Hotel occupancy rate classified as staHotel occupancy rate classified as starred hotel increased by 0.78 point from 54.80 percent in 2017 to 55.58 percent in 2018. In addition to the occupancy rate of the other group of hotel in 2018 noted to 31,31 percent, or decreased by 2,98 point compared to the previous year.

The average length of stay (ALS) at starred hotel in 2018 was 1.47 nights or decreased by 0.06 nights compared to 2017 which recorded at 1.53 nights.

Gambar 8.1. Tingkat Penghunian Kamar Hotel, Jumlah Hotel berbintang, dan Pengurusan Pasport serta Jumlah Wisatawan Asing dan Nusantara di Provinsi Sumatera Barat , 2018
Room Occupancy Rate of Hotel, Number of Starred Hotels, and Passport Management also Number of Foreign and Archipelago Tourists in Sumatera Barat Province in Sumatera Barat Province,, 2018

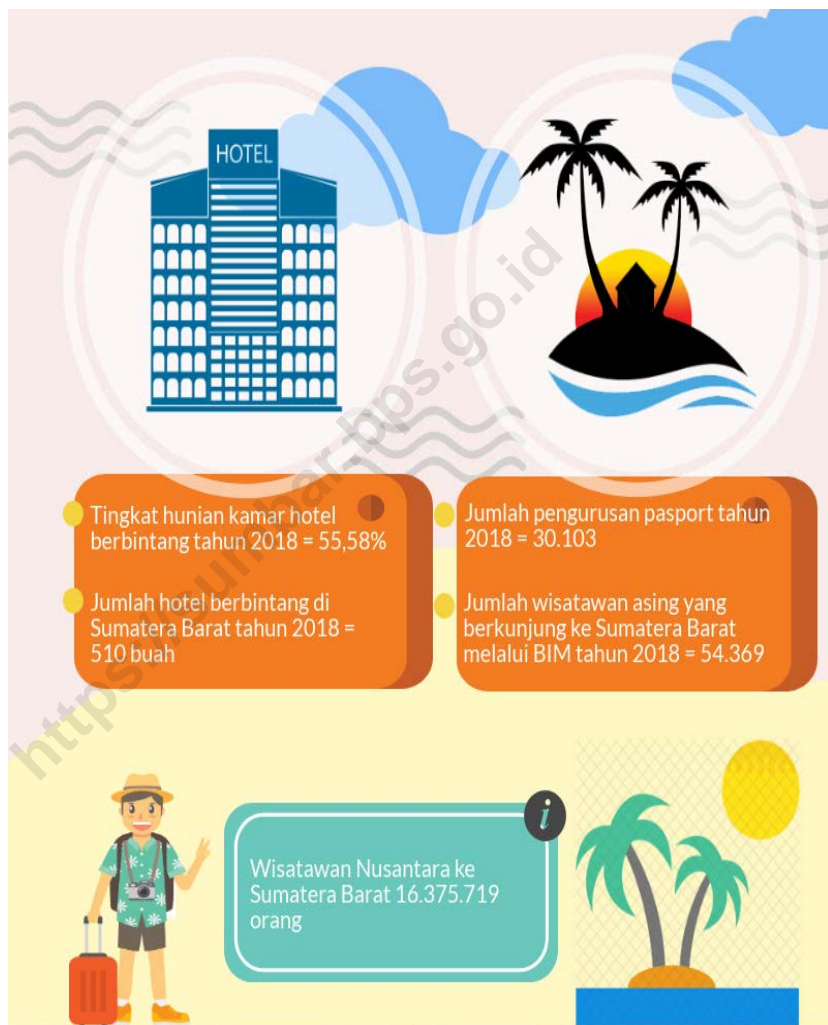

Gambar 8.2. Jumlah Restoran/Rumah Makan di Provinsi Sumatera Barat (Unit),
Picture 2016-2018
Number of Restaurant in Sumatera Barat Province (Unit), 2016-2018

Jumlah Restoran/Rumah Makan di Sumatera Barat



Tahun 2016 = 1.099 unit

Tahun 2017 = 1.583 unit

Tahun 2018 = 1.601 unit

8. PARIWISATA/TOURISM

Tabel 8.1 Jumlah Akomodasi Hotel, Kamar dan Tempat Tidur Pada Hotel Berbintang Menurut Kabupaten/Kota di Provinsi Sumatera Barat, 2015 - 2018
Number of Hotel Accomodations, Available Rooms and Beds in Classified Hotel by Regency/Municipality in Sumatera Barat Province, 2015 - 2018

Kabupaten/Kota Regency/Municipality	2015			2016		
	Akomodasi Accomoda- tions	Kamar Room	Tempat Tidur Bed	Akomodasi Accomoda- tions	Kamar Room	Tempat Tidur Bed
(1)	(2)	(3)	(4)	(5)	(6)	(7)
Kabupaten/Regency						
1. Kepulauan Mentawai	-	-	-	-	-	-
2. Pesisir Selatan	-	-	-	-	-	-
3. Solok	-	-	-	-	-	-
4. Sijunjung	1	25	46	1	25	44
5. Tanah Datar	2	79	165	2	79	165
6. Padang Pariaman	-	-	-	-	-	-
7. Agam	5	208	407	5	208	407
8. Limapuluh Kota	-	-	-	-	-	-
9. Pasaman	-	-	-	-	-	-
10. Solok Selatan	-	-	-	-	-	-
11. Dharmasraya	-	-	-	-	-	-
12. Pasaman Barat	-	-	-	-	-	-
Kota/Municipality						
1. Padang	33	2 102	3 309	31	2 092	3 298
2. Solok	-	-	-	-	-	-
3. Sawahlunto	1	41	57	1	40	55
4. Padang Panjang	1	43	70	1	40	69
5. Bukittinggi	17	910	1 513	17	905	1 464
6. Payakumbuh	-	-	-	-	-	-
7. Pariaman	-	-	-	-	-	-
Sumatera Barat	60	3 408	5 567	58	3 389	5 502

Bersambung/To Be Continued....

Tabel 8.1 Lanjutan/*Continue*
Table

Kabupaten/Kota <i>Regency/Municipality</i>	2017			2018		
	Akomodasi <i>Accomoda- tions</i>	Kamar <i>Room</i>	Tempat Tidur <i>Bed</i>	Akomodasi <i>Accomoda- tions</i>	Kamar <i>Room</i>	Tempat Tidur <i>Bed</i>
(1)	(8)	(9)	(10)	(11)	(12)	(13)
Kabupaten/Regency						
1. Kepulauan Mentawai	-	-	-	-	-	-
2. Pesisir Selatan	-	-	-	-	-	-
3. Solok	-	-	-	-	-	-
4. Sijunjung	-	-	-	-	-	-
5. Tanah Datar	3	192	269	4	232	340
6. Padang Pariaman	-	-	-	-	-	-
7. Agam	6	257	484	6	257	484
8. Limapuluh Kota	-	-	-	-	-	-
9. Pasaman	-	-	-	-	-	-
10. Solok Selatan	-	-	-	-	-	-
11. Dharmasraya	-	-	-	-	-	-
12. Pasaman Barat	-	-	-	-	-	-
Kota/Municipality						
1. Padang	43	2 950	4 543	43	2 950	4 543
2. Solok	-	-	-	-	-	-
3. Sawahlunto	1	40	80	1	40	80
4. Padang Panjang	1	40	69	1	40	69
5. Bukittinggi	20	1 015	1 598	21	1 089	1 701
6. Payakumbuh	-	-	-	-	-	-
7. Pariaman	2	66	102	2	66	102
Sumatera Barat	76	4 560	7 145	78	4 674	7 319

Sumber: BPS Provinsi Sumatera Barat
Source: BPS- Statistics of Sumatera Barat Province

Tabel 8.2 Jumlah Akomodasi Hotel, Kamar dan Tempat Tidur Pada Hotel Non Berbintang Menurut Kabupaten/Kota di Provinsi Sumatera Barat, 2013 - 2018
Number of Hotel Accomodations, Available Rooms and Beds in Non-Classified Hotel by Regency/Municipality in Sumatera Barat Province, 2013 - 2018

Kabupaten/Kota Regency/Municipality	2015			2016		
	Akomodasi Accomoda- tions	Kamar Room	Tempat Tidur Bed	Akomodasi Accomoda- tions	Kamar Room	Tempat Tidur Bed
(1)	(8)	(9)	(10)	(11)	(12)	(13)
Kabupaten/Regency						
1. Kepulauan Mentawai	12	155	338	12	155	338
2. Pesisir Selatan	16	227	460	17	241	488
3. Solok	5	63	97	7	103	160
4. Sijunjung	11	146	214	12	170	261
5. Tanah Datar	7	110	193	9	124	225
6. Padang Pariaman	8	110	165	6	100	173
7. Agam	25	217	371	21	190	326
8. Limapuluh Kota	14	111	240	16	116	189
9. Pasaman	15	180	377	14	174	366
10. Solok Selatan	12	191	321	12	181	299
11. Dharmasraya	12	250	433	11	223	386
12. Pasaman Barat	19	311	582	17	272	524
Kota/Municipality						
1. Padang	61	1 057	1 932	65	1 017	1 865
2. Solok	5	124	238	6	133	234
3. Sawahlunto	1	21	37	1	21	37
4. Padang Panjang	17	266	428	19	295	455
5. Bukittinggi	50	772	1 429	49	758	1 388
6. Payakumbuh	11	232	407	11	244	442
7. Pariaman	9	139	245	11	179	318
Sumatera Barat	310	4 682	8 507	316	4 696	8 474

Bersambung/To Be Continued....

Tabel 8.2 Lanjutan/*Continue*
Table

Kabupaten/Kota <i>Regency/Municipality</i>	2017			2018		
	Akomodasi <i>Accomoda- tions</i>	Kamar <i>Room</i>	Tempat Tidur <i>Bed</i>	Akomodasi <i>Accomoda- tions</i>	Kamar <i>Room</i>	Tempat Tidur <i>Bed</i>
(1)	(14)	(15)	(16)	(17)	(18)	(19)
<i>Kabupaten/Regency</i>						
1. Kepulauan Mentawai	37	440	665	37	440	665
2. Pesisir Selatan	51	485	794	51	485	794
3. Solok	8	147	177	8	147	177
4. Sijunjung	17	242	400	17	242	400
5. Tanah Datar	14	143	217	15	142	223
6. Padang Pariaman	12	178	204	12	178	204
7. Agam	23	246	409	23	246	409
8. Limapuluh Kota	26	159	269	26	159	269
9. Pasaman	14	183	358	14	194	375
10. Solok Selatan	19	192	393	26	199	498
11. Dharmasraya	12	227	358	12	227	358
12. Pasaman Barat	20	312	554	20	312	554
<i>Kota/Municipality</i>						
1. Padang	85	1 512	2 615	85	1 512	2 615
2. Solok	6	122	231	6	122	231
3. Sawahlunto	37	135	210	38	138	216
4. Padang Panjang	23	342	502	25	360	524
5. Bukittinggi	56	888	1 477	55	862	1 451
6. Payakumbuh	17	282	463	17	272	430
7. Pariaman	23	226	389	23	226	389
Sumatera Barat	500	6 461	10 685	510	6 463	10 782

Sumber: BPS Provinsi Sumatera Barat
Source: BPS- Statistics of Sumatera Barat Province

Tabel 8.3 Rata-rata Lama Menginap Tamu Asing dan Tamu Domestik di Hotel Berbintang Menurut Bulan di Provinsi Sumatera Barat (hari), 2018
Length Average of Stay of Foreign and Domestic Guests by Starred Hotels by Month in Sumatera Barat Province (day), 2018

Bulan/Month	Tamu Asing Foreign Visitor	Tamu Domestik Domestic Visitor	Tamu Asing dan Tamu Domestik Foreign Visitor and Domestic Visitor
(1)	(2)	(3)	(4)
1. Januari <i>January</i>	2,28	1,45	1,48
2. Februari <i>February</i>	2,32	1,53	1,56
3. Maret <i>March</i>	2,63	1,49	1,54
4. April <i>April</i>	2,83	1,84	1,87
5. Mei <i>May</i>	3,21	1,65	1,70
6. Juni <i>June</i>	2,43	1,57	1,58
7. Juli <i>July</i>	2,00	1,33	1,36
8. Agustus <i>August</i>	1,90	1,52	1,54
9. September <i>September</i>	1,79	1,43	1,44
10. Oktober <i>October</i>	2,52	1,46	1,50
11. November <i>November</i>	2,54	1,51	1,55
12. Desember <i>December</i>	2,03	1,34	1,36
Jumlah/ <i>Total</i>			
2018	2,26	1,45	1,47
2017	2,28	1,50	1,53
2016	1,72	1,39	1,40

Sumber : BPS Provinsi Sumatera Barat
 Source : BPS- Statistics of Sumatera Barat Province

Tabel 8.4 Persentase Tingkat Penghunian Kamar Hotel dan Akomodasi Lainnya Menurut Jenis Hotel dan Bulan di Provinsi Sumatera Barat, 2018
Occupancy Rate of Hotels and Other Accommodations Room by Hotel Type and Month in Sumatera Barat Province, 2018

Bulan/Month		Hotel Berbintang Star Hotel	Hotel Nonbintang Hotel Non-star
(1)		(2)	(3)
1 Januari/January		47,34	28,55
2 Februari/February		53,51	31,92
3 Maret/March		53,47	29,55
4 April/April		60,30	30,98
5 Mei/May		49,96	30,37
6 Juni/June		48,57	33,18
7 Juli/July		58,09	35,13
8 Agustus/August		59,45	30,65
9 September/September		56,81	28,51
10 Oktober/October		65,06	31,37
11 November/November		65,35	32,24
12 Desember/December		58,59	34,39
Sumatera Barat	2018	55,58	31,31
	2017	54,80	34,29
	2016	53,27	32,92

Sumber : BPS Provinsi Sumatera Barat
 Source : BPS- Statistics of Sumatera Barat Province

Tabel 8.5 Jumlah Restoran/Rumah Makan Menurut Kabupaten/Kota di Provinsi Sumatera Barat, 2016 - 2018
Number of Restaurant by Regency/Municipality in Sumatera Barat Province, 2016 - 2018

Kabupaten/Kota Regency/Municipality	2016	2017	2018
(1)	(2)	(3)	(4)
Kabupaten/Regency			
1. Kep. Mentawai	23	27	27
2. Pesisir Selatan	52	115	146
3. Solok	35	50	47
4. Sijunjung	106	117	
5. Tanah Datar	200	158	40
6. Padang Pariaman	25	32	54
7. Agam	15	53	53
8. Lima Puluh Kota	60	71	40
9. Pasaman	45	47	47
10. Solok Selatan	23	59	32
11. Dharmasraya	23	32	60
12. Pasaman Barat	116	118	80
Kota/Municipality			
1. Padang	59	267	313
2. Solok	52	34	44
3. Sawahlunto	52	46	47
4. Padang Panjang	34	41	81
5. Bukittinggi	30	57	123
6. Payakumbuh	80	170	196
7. Pariaman	69	89	103
Jumlah/Total	1 099	1 583	1 601

Sumber : Dinas Pariwisata dan Ekonomi Kreatif Provinsi Sumatera Barat
 Source : Tourist And Creative Economic Service of Sumatera Barat Province

Tabel 8.6 Banyaknya Tamu Hotel Menurut Klasifikasi Hotel Bintang di Provinsi Sumatera Barat, 2018
Number of Hotel Visitors by Classified of Star Hotel in Sumatera Barat Province, 2018

Klasifikasi Hotel <i>Classification Hotel</i>		Tamu Asing <i>Foreign Visitor</i>	Tamu Domestik <i>Domestic Visitor</i>	Jumlah <i>Total</i>
(1)		(2)	(3)	(4)
Hotel Bintang/Star Hotel		41 252	1 141 169	1 182 694
- Bintang Satu/ <i>One Star</i>		3 418	125 799	129 217
- Bintang Dua/ <i>Two Star</i>		17 179	312 143	329 322
- Bintang Tiga/ <i>Three Star</i>		5 493	301 164	306 657
- Bintang Empat dan Lima/ <i>Four Star and Five Star</i>		15 435	402 063	417 498
Jumlah/ <i>Total</i>	2018	41 252	1 141 169	1 182 694
	2017	44 328	1 440 000	1 484 328
	2016	39 069	1 155 485	1 194 554

Sumber : BPS Provinsi Sumatera Barat
 Source : BPS- Statistics of Sumatera Barat Province

Tabel 8.7 Banyaknya Wisatawan Asing ke Sumatera Barat Melalui Bandara Internasional Minangkabau Menurut Kebangsaan (orang), 2016-2018
Number of Foreign Tourism Arrive to Sumatera Barat Through International Minangkabau Airport by Nationality (Peoples), 2016-2018

Kebangsaan/ <i>Nationality</i>	2016 ^r	2017	2018
(1)	(2)	(3)	(4)
Malaysia	38 453	46 492	43 344
Australia	2 473	2 799	3 004
Singapura	235	481	1 729
Perancis	475	485	688
Amerika Serikat	399	554	562
Inggris	366	379	438
Tiongkok	390	439	359
Jerman	219	260	319
Jepang	180	276	295
India	130	402	251
Lain-lain	6 366	4 309	3 380
Jumlah/<i>Total</i>	49 686	56 876	54 369

Catatan/*Note* : r : Angka Diperbaiki/*Revised Figures*

Sumber : Data Olahan BPS dari Laporan Kantor Imigrasi Kelas I Padang
Source : Data Processing from Immigration Office Class I Padang

Tabel 8.8 Kunjungan Wisatawan Nusantara di Provinsi Sumatera Barat (Orang), 2016-2018
Table Visitor of Tourists Region in Sumatera Barat Province (Peoples), 2016-2018

Kabupaten/Kota Regency/Municipality	2016	2017	2018
(1)	(2)	(3)	(4)
Kabupaten/Regency			
1. Kepulauan Mentawai	782 236	1 258 213	954 477
2. Pesisir Selatan	2 600 000	2 800 000	1 531 807
3. Solok	378 177	588 661	632 811
4. Sijunjung	...	12 466	14 668
5. Tanah Datar	652 400	737 257	755 382
6. Padang Pariaman	4 255 145	4 301 105	4 349 477
7. Agam	487 213	633 353	690 913
8. Limapuluh Kota	295 785	362 413	512 354
9. Pasaman	26 750	27 438	23 905
10. Solok Selatan	31 088	31 612	69 606
11. Dharmasraya	892	929	2 756
12. Pasaman Barat	4 402	4 581	14 598
Kota/Municipality			
1. Padang	3 600 000	3 750 000	3 831 250
2. Solok	136 656	103 250	466 473
3. Sawahlunto	826 000	877 000	942 775
4. Padang Panjang	293 386	226 954	243 976
5. Bukittinggi	1 010 000	1 040 000	1 118 319
6. Payakumbuh	166 017	183 942	197 738
7. Pariaman	6 440	20 869	22 434
Jumlah/Total	15 552 587	16 960 043^r	16 375 719

Catatan/Note : ^r : Data Diperbaiki/Revised Figures

Sumber : Dinas Pariwisata dan Ekonomi Kreatif Provinsi Sumatera Barat

Source : Tourist And Creative Economic Service of Sumatera Barat Province

Tabel 8.9 Pengurusan Paspor, KITAS, dan Daksuskim Pada Kantor Imigrasi Kelas I Kota Padang, 2018
Passport, KITAS, and Daksuskim at The Immigration Office Class 1 Padang Municipality, 2018

Bulan Month	Jenis Dokumen/Document Type		
	Paspor	KITAS	Daksuskim
(1)	(2)	(3)	(4)
1 Januari/January	2 806	38	-
2 Februari/February	3 019	25	-
3 Maret/March	2 874	47	1
4 April/April	2 123	24	-
5 Mei/May	1 679	16	-
6 Juni/June	1 147	24	-
7 Juli / July	2 014	25	-
8 Agustus/August	2 656	24	-
9 September/September	2 638	53	-
10 Oktober/October	3 133	24	-
11 November/November	3 301	23	-
12 Desember/December	2 713	22	-
Jumlah/Total	2018	30 103	345
	2017	30 103	345
	2016	31 591	303
	2015	27 518	341
	2014	28 731	498

Sumber : Kantor Imigrasi Kelas I Padang
 Source : Immigration Office Class I Padang



Jumlah Pesawat yang Datang di BIM

Dalam Negeri

13.814

Luar Negeri

14.997

Jumlah Penumpang yang Datang di BIM

Dalam Negeri

1.917.738 orang

Luar Negeri

143.814 orang



Persentase penduduk usia 5 tahun ke atas yang pernah mengakses internet

Terbesar

Kota Bukittinggi
59,35%

Terkecil

Kab. Kep. Mentawai
14,95%

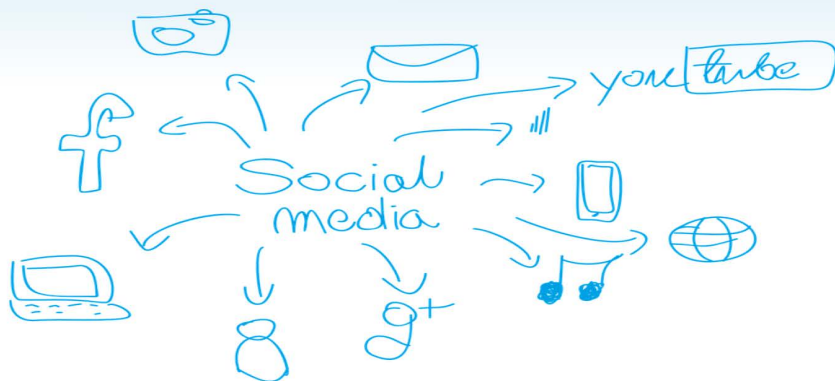

PENJELASAN TEKNIS

1. Kendaraan bermotor adalah setiap kendaraan yang digerakkan oleh peralatan teknik yang ada pada kendaraan tersebut, biasanya digunakan untuk angkutan orang atau barang di atas jalan raya selain kendaraan yang berjalan di atas rel. Kendaraan bermotor yang dicatat adalah semua jenis kendaraan kecuali kendaraan bermotor TNI/Polri dan Korps Diplomatik.
2. Mobil penumpang adalah setiap kendaraan bermotor yang dilengkapi dengan tempat duduk untuk sebanyak-banyaknya delapan orang, tidak termasuk tempat duduk untuk pengemudi, baik dilengkapi atau tidak dilengkapi bagasi.
3. Mobil bis adalah setiap kendaraan bermotor yang dilengkapi dengan tempat duduk untuk lebih dari delapan orang, tidak termasuk tempat duduk untuk pengemudi, baik dilengkapi atau tidak dilengkapi bagasi.
4. Mobil truk adalah setiap kendaraan bermotor yang digunakan untuk angkutan barang, selain mobil penumpang, mobil bis dan kendaraan bermotor roda dua.
5. Kereta api adalah kendaraan dengan tenaga gerak (listrik, diesel atau tenaga uap) yang berjalan sendiri maupun dirangkaikan dengan kendaraan lain, yang akan atau sedang bergerak di atas rel, terdiri dari kereta penumpang dan kereta barang.
6. Kilometer penumpang adalah jumlah kilometer dari semua

TECHNICAL NOTES

1. *Motor vehicles are any kind of vehicles motorized by machine set up in those vehicles, they are usually used for transporting peoples or goods on roads except vehicles moving along a railway line. The data cover all kinds of motor vehicles except those belong to Indonesia Army Force Indonesian State Police and Diplomatic Corps.*
2. *Passenger cars are any motor vehicles with no more than eight seats, excluding seat for driver, it can be with or without hoot.*
3. *Buses are large passenger cars having seats for more than eight passengers, excluding seat for driver, it can be with or without hoot.*
4. *Trucks are any motor vehicles used to transport goods excluding passenger cars, buses, and motorcycles.*
5. *Train is a coach or a number of coaches joined together, moving along a railway line. It can be passenger train or freight train.*
6. *Passenger kilometer is total kilometers of all departing*

penumpang yang berangkat. Besaran ini merupakan penjumlahan jarak asal tujuan masing-masing penumpang.

passenger. This measurement is the sum of distance between the place of origin and the place of destination taken by all passengers.

7. Rata-rata jarak perjalanan per penumpang adalah rata-rata yang ditempuh oleh setiap penumpang, atau jumlah kilometer penumpang dibagi dengan jumlah penumpang berangkat.

7. Mean distance of journey per passenger is mean distance taken by each passenger or total of passenger-kilometer divided by the number of departing passengers.

8. Kilometer ton adalah jumlah kilometer semua ton yang diangkut. Besaran ini merupakan hasil penjumlahan jarak asal tujuan masing-masing barang dalam ton.

8. Ton-kilometer is total kilometer of all cargoes carried. This is the sum of distance from area of origin to area of destination for each ton of cargoes.

9. Rata-rata jarak angkut barang adalah rata-rata jarak yang ditempuh oleh setiap ton barang atau jumlah kilometer ton dibagi dengan ton dimuat.

9. Mean distance of cargoes loaded is mean distance of each ton of cargoes loaded or total ton-kilometer divided by total ton of cargoes loaded.

10. Kunjungan kapal adalah kapal yang datang di pelabuhan baik untuk berlabuh di perairan maupun bersandar di dermaga.

10. Ship call is a ship arriving at a port either for mooring or berthing.

11. Gross Ton (GT) adalah volume ruangan kapal dalam m³, kecuali terowongan, lubang poros, tempat jangkar, dan alas ganda.

11. Gross Ton (GT) is total volume of all room in a ship (m³), excluding the volume of tunnel, the axle of propellers, the anchor, and the chain locker.

12. Sertifikat Operator Pesawat Udara adalah tanda bukti terpenuhinya standar dan prosedur dalam pengoperasian pesawat udara oleh perusahaan angkutan udara niaga.

12. Aircraft Operator Certificate (AOC) is clearance of compliance to the standards and procedures in aircraft operations by the commercial air transport companies.

13. Sertifikat Pengoperasian Pesawat Udara adalah tanda bukti terpenuhinya standar dan prosedur dalam pengoperasian pesawat udara untuk kegiatan angkutan udara bukan niaga.

13. Operating Certificate (OC) is clearance of compliance to the standards and procedures in aircraft operations for non commercial air transport activities.

14. Kantor Pos adalah tempat pemberi pelayanan komunikasi tertulis dan atau surat elektronik, layanan paket, layanan logistik, layanan transaksi keuangan, dan layanan keagenan pos untuk kepentingan umum. Rumah pos berfungsi sama seperti kantor pos dan kantor pos pembantu, bedanya rumah pos biasanya terletak di daerah terpencil.
14. *Post Office is a service provider facility of written communication and or electronic mail, parcel service, logistics services, financial transaction services, and postal services to the public. Postal house has the same function as the post office and subsidiary of post office, the difference is that postal house is usually located in remote areas.*
15. Telekomunikasi adalah setiap pemancaran, pengiriman dan atau penerimaan dari setiap informasi dalam bentuk tanda-tanda, isyarat, tulisan, gambar, suara dan bunyi melalui sistem kawat, optik, radio atau sistem elektromagnetik lainnya.
15. *Telecommunication includes every transmitting, delivering and or receiving from every information of marking, signal, article, picture, sound and voice through strand of wire system, optic, radio or other electromagnetic system.*
16. Jaringan telekomunikasi adalah rangkaian perangkat telekomunikasi dan kelengkapannya yang digunakan dalam bertelekomunikasi.
16. *Telecommunication network is peripheral network of telecommunication and its equipment used in the means of telecommunication.*
17. Telepon tetap kabel dalam Susenas disebut telepon rumah adalah jaringan telekomunikasi menggunakan perangkat telepon tetap dengan kabel yang secara umum diatur oleh standar-standar teknis dengan menggunakan suatu nomor telepon, dikenal pula sebagai *Public Switched Telephone Network (PSTN)*. Pada umumnya dimanfaatkan untuk telepon rumah dan jaringan internet, memiliki kemampuan menghantarkan sinyal dengan kuat dan jelas dengan biaya yang relatif lebih murah.
17. *Fixed line telephone based on Susenas called home phone is a telecommunication network using fixed line telephone device which is generally regulated by technical standards, using a phone number, also known as the Public Switched Telephone Network (PSTN). It is generally used for home phone and Internet networks, has the ability to deliver a strong and clear signal with a relatively low cost.*

ULASAN

DESCRIPTION

Transportasi**Angkutan Jalan Raya**

Panjang jalan Provinsi Sumatera Barat tahun 2018 sekitar 1.525,20 kilometer. Berdasarkan kondisi jalan Provinsi sepanjang 232,98 kilometer dengan kondisi jalan baik. Jika dilihat dari kualitas permukaan jalan, pada umumnya jalan raya Provinsi di Sumatera Barat berlapiskan aspal sepanjang 1.152,59 kilometer dan sisanya tidak aspal.

Pada tahun 2018 jumlah kendaraan bermotor yang membayar pajak sebesar 2.516 kendaraan naik 8,12 persen dari tahun 2017 yaitu sebesar 2.327 kendaraan.

Angkutan Udara

Jumlah pesawat terbang yang mendarat di Bandara Internasional Minangkabau (BIM) mengalami peningkatan sebesar 8,78 persen dari 13.786 tahun 2017 menjadi 14.997 tahun 2018.

Jumlah penumpang yang datang melalui BIM juga mengalami peningkatan sebesar 6,67 persen dari 1.932.669 orang tahun 2017 menjadi 2.061.552 orang tahun 2018.

Angkutan Laut

Kegiatan bongkar muat kapal luar negeri di pelabuhan Teluk Bayur Padang dengan barang yang dibongkar sebesar 517.904 ton dan barang yang dimuat sebesar 4.604.795 ton.

Kegiatan bongkar muat kapal

Transportation**Road Transportation**

In 2018, the length of provincial road in Sumatera Barat was 1,525.20 kilometers. Based on the road Province condition, 232.98 kilometers was in a good condition. From the road's surface layer quality, it can be seen that the majority of road Province in Sumatera Barat (1,152.59 kilometers) was covered by asphalt, while the rest was covered by crumbed stone or dirt.

In 2018, the number of motor vehicles which paying tax were 2,516 vehicles, went up by 8,12 percent from 2017 which were 2,327 vehicles.

Air Transportation

The number of airplanes which landed in Minangkabau International Airport (BIM) increased 8.78 percent compared to the previous year. In other words, the figure went up from 13,786 in 2017 to 14,997 in 2018.

The number of passengers in BIM increased from 1,932,669 to 2,061,552 people during 2017 – 2018 (rose by 6.67 percent).

Marine Transportation

The loading/unloading activities of foreign ships in Teluk Bayur Port with unloaded goods were 517,904 tons and loaded goods were 4,604,795 tons.

Interinsuler ship loading/

interinsuler (antar provinsi) dengan jumlah bongkar barang sebesar 2.599.652 ton dan muat 3.123.509 ton.

Kegiatan bongkar muat kapal rakyat dengan bongkar barang sebesar 6.418 ton dan muat 35.814 ton.

Komunikasi

Banyaknya surat pos biasa yang dikirim selama tahun 2018 mengalami peningkatan sebesar 12,50 persen dan yang diterima meningkat sebesar 7,99 persen. Pengiriman paket pos di tahun 2018 sebesar 73.271 paket meningkat dari tahun sebelumnya sebesar 69.694.

unloading activities (among province ships) with the unloading noted at 2,599,652 tons and 3,123,509 tons of load.

Loading/unloading of folk ships activities with the unloading were 6,418 and loading 35,814 tons.

Communication

During 2018, the number of letters which was sent from Sumatera Barat increased by 12.50 and the number of letters which was sent to Sumatera Barat rose by 7.99 percent. Sent parcels in 2018 were noted at 73,271 parcels higher than the previous year i.e. 69,694 parcels.

Gambar 9.1 Jumlah Pesawat Terbang dan Penumpang Dalam Negeri dan Luar Negeri Menurut Kedatangan di Bandara Internasional Minangkabau, 2018
Picture Number of Air Craft and Passanger Domestic and Foreign According to Arrived at International Minangkabau Airport, 2018



Sumber / Source :

PT. Angkasa Pura II dan Bandara Internasional Minangkabau
 PT. Angkasa Pura II and International Minangkabau Airport

Gambar 9.2 Jumlah Kendaraan Yang Membayar Pajak Menurut Jenis Kendaraan, 2018
Picture Number of Motor Vehicle for Vehicle Tax by Type of Vehicle, 2018

Kendaraan yang membayar pajak kendaraan bermotor

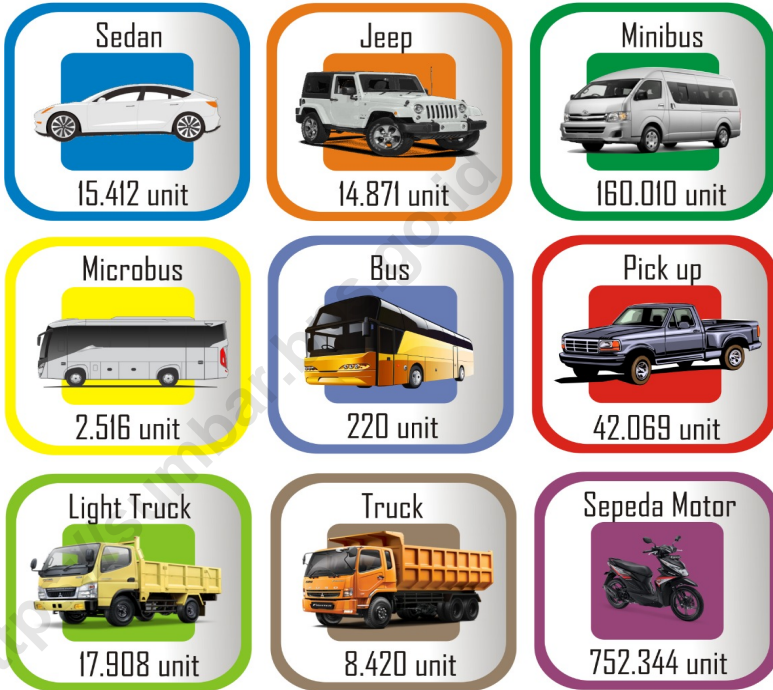

9.1. TRANSPORTASI/TRANSPORTATION

Tabel 9.1.1 Panjang Jalan Menurut Kabupaten/Kota dan Pemerintahan yang Berwenang Mengelolanya di Provinsi Sumatera Barat (km), 2018
Table Length of Roads by Regency/Municipality and Level of Government Authority in Sumatera Barat Province (km), 2018

Kabupaten/Kota Regency/Municipality	Pemerintahan yang Berwenang Mengelola Level of Government Authority			
	Negara ¹ State ¹	Provinsi Province	Kabupaten/Kota Regency/ Municipality*)	Jumlah Total
(1)	(2)	(3)	(4)	(5)
Kabupaten/Regency				
1. Kep. Mentawai	89,49	11,00	1 130,20	1 230,69
2. Pesisir Selatan	273,30	109,40	2 333,18	2 715,88
3. Solok	51,67	146,55	1 172,51	1 370,73
4. Sijunjung	108,69	79,71	1 064,00	1 252,40
5. Tanah Datar	45,35	151,43	1 503,22	1 700,00
6. Padang Pariaman	91,76	104,54	2 072,40	2 268,70
7. Agam	101,91	211,42	1 694,30	2 007,63
8. Lima Puluh Kota	72,93	141,95	1 101,20	1 316,08
9. Pasaman	92,81	164,00	866,05	1 122,86
10. Solok Selatan	161,80	113,60	1 178,13	1 453,53
11. Dharmasraya	58,72	73,80	1 042,85	1 175,37
12. Pasaman Barat	135,30	130,53	824,60	1 090,43
Kota/Municipality				
1. Padang	68,19	37,00	2 096,87	2 202,06
2. Solok	6,04	1,30	221,70	229,04
3. Sawahlunto	12,20	18,45	454,87	485,52
4. Padang Panjang	31,12	-	94,46	125,58
5. Bukittinggi	11,75	-	155,68	167,43
6. Payakumbuh	30,58	27,02	254,68	312,28
7. Pariaman	5,20	3,50	413,98	422,68
Jumlah/Total	2018	1 448,81	1 525,20	19 674,88
	2017	1 448,81	1 525,20
	2016	1 448,81	1 525,20
	2015	1 448,81	1 230,53	20 352,36
	2014	1 212,88	1 230,53	19 834,73

Catatan/Note

¹ Berdasarkan Keputusan Menteri Pekerjaan Umum dan Perumahan Rakyat No.248/KPTS/M/2015/Based on Public Work and Public Housing Ministerial Decree No. 248/KPTS/M/2015

*) : Wewenang mengeluarkan data di masing-masing Kabupaten/Kota/Authority to issue data in each Regency/Municipality

Sumber : Dinas Pekerjaan Umum dan Penataan Ruang Provinsi Sumatera Barat dan Satuan Kerja P2JN Provinsi Sumatera Barat
 Source : Public Works Service and Housing Design of Sumatera Barat Province and Unit Working P2JN of Sumatera Barat Province

Tabel 9.1.2 Jumlah Kendaraan Bermotor Menurut Jenis Kendaraan dan Kabupaten/Kota di Provinsi Sumatera Barat (Buah)*, 2018
Table Number of Registered Motor Vehicles by Type of Motor Vehicles and Regency/Municipality in Sumatera Barat Province (Units), 2018

Kabupaten/Kota Regency/Municipality	Akhir Tahun End of Year	Mobil Penumpang Passenger Cars	Bus Buses	Truk Trucks	Sepeda Motor Motorcycles	Jumlah Total
(1)	(2)	(3)	(4)	(5)	(5)	(5)
Kabupaten/Regency						
1. Kep. Mentawai	-	54	152	9	1 290	1 505
2. Pesisir Selatan	41 996	3 295	5 500	892	42 289	51 976
3. Solok	33 411	3 931	6 048	1 302	41 933	53 214
4. Sijunjung	29 253	2 478	4 130	725	26 706	34 039
5. Tanah Datar	46 991	4 199	7 578	1 129	50 806	63 712
6. Padang Pariaman	36 451	2 949	6 264	916	46 859	56 988
7. Agam	31 132	5 174	11 255	1 390	66 677	84 496
8. Lima Puluh Kota	36 926	5 123	6 777	985	57 420	70 305
9. Pasaman	24 035	1 728	3 450	531	23 575	29 284
10. Solok Selatan	17 027	1 184	2 268	366	17 714	21 532
11. Dharmasraya	27 841	2 528	5 113	1 062	26 860	35 563
12. Pasaman Barat	33 521	2 513	5 540	997	34 404	43 454
Kota/Municipality						
1. Padang	389 135	25 005	70 545	12 332	202 541	310 423
2. Solok	37 135	2 132	4 225	658	17 470	24 485
3. Sawahlunto	15 829	872	2 239	716	14 310	18 137
4. Padang Panjang	22 932	1 026	3 019	380	10 484	14 909
5. Bukittinggi	82 072	3 560	9 262	995	27 206	41 023
6. Payakumbuh	58 480	3 507	6 207	711	29 533	39 958
7. Pariaman	28 443	1 097	3 180	232	15 180	19 689
Jumlah/Total	992 610	72 355	162 752	26 328	753 257	1014 692

Catatan/Note : * : Data merupakan kendaraan yang membayar pajak/Data That vehicle paid tax

Sumber : Dinas Perhubungan Provinsi Sumatera Barat
 Source : Departement of Transportation of Sumatera Barat Province

Tabel 9.1.3 Panjang Jalan Nasional Menurut Kabupaten/Kota dan Jenis Permukaan Jalan di Provinsi Sumatera Barat (km), 2018
Length of National Road by Regency/Municipality and Type of Road Surface in Sumatera Barat Province (km), 2018

Kabupaten/Kota Regency/Municipality	Jenis Permukaan Jalan/Type of Road Surface				
	Aspal Pavement	Tidak Diaspal Not Paved	Lainnya Other	Jumlah Total	
(1)	(2)	(3)	(4)	(5)	
Kabupaten/Regency					
1. Kep. Mentawai	57,10	32,39	-	89,49	
2. Pesisir Selatan	273,30	-	-	273,30	
3. Solok	51,67	-	-	51,67	
4. Sijunjung	108,69	-	-	108,69	
5. Tanah Datar	45,35	-	-	45,35	
6. Padang Pariaman	91,76	-	-	91,76	
7. Agam	101,91	-	-	101,91	
8. Lima Puluh Kota	72,93	-	-	72,93	
9. Pasaman	92,81	-	-	92,81	
10. Solok Selatan	161,80	-	-	161,80	
11. Dharmasraya	58,72	-	-	58,72	
12. Pasaman Barat	135,30	-	-	135,30	
Kota/Municipality					
1. Padang	68,19	-	-	68,19	
2. Solok	6,04	-	-	6,04	
3. Sawahlunto	12,20	-	-	12,20	
4. Padang Panjang	31,12	-	-	31,12	
5. Bukittinggi	11,75	-	-	11,75	
6. Payakumbuh	30,58	-	-	30,58	
7. Pariaman	5,20	-	-	5,20	
Jumlah/Total	2018	1 416,42	32,39	-	1 448,81
	2017	1 093,66	415,99	15,55	1 525,20
	2016	1 195,86	122,59	206,59	1 525,20
	2015	1 124,30	106,23	-	1 230,53
	2014	1 125,30	1 106,23	81,30	1 230,53

Sumber : Data Bersumber dari DDA BPS Kabupaten/Kota se-Sumatera Barat
 Source : Data from Regency/Municipality in Figures in Sumatera Barat

Tabel 9.1.4 Panjang Jalan Provinsi di Kabupaten/Kota Menurut Jenis Permukaan Jalan di Sumatera Barat (km), 2018
Length of Provincial Road by Regency/Municipality and Surface Type in Sumatera Barat (km), 2018

Kabupaten/Kota Regency/Municipality		Jenis Permukaan Jalan/Type of Road Surface			
		Aspal Pavement	Tidak Diaspal Not Paved	Lainnya Other	Jumlah Total
(1)		(2)	(3)	(4)	(5)
Kabupaten/Regency					
1. Kep. Mentawai		-	4,90	6,10	11,00
2. Pesisir Selatan		79,90	28,86	0,64	109,40
3. Solok		110,27	35,50	0,78	146,55
4. Sijunjung		52,19	27,52	-	79,71
5. Tanah Datar		151,43	-	-	151,43
6. Padang Pariaman		76,19	28,35	-	104,54
7. Agam		194,80	15,19	1,43	211,42
8. Lima Puluh Kota		119,33	22,62	-	141,95
9. Pasaman		125,62	38,38	-	164,00
10. Solok Selatan		55,07	56,60	1,94	113,61
11. Dharmasraya		55,86	17,50	0,44	73,80
12. Pasaman Barat		75,58	54,94	-	130,52
Kota/Municipality					
1. Padang		16,41	18,59	2,00	37,00
2. Solok		1,30	-	-	1,30
3. Sawahlunto		9,47	7,28	1,70	18,45
4. Padang Panjang		-	-	-	0,00
5. Bukittinggi		-	-	-	0,00
6. Payakumbuh		25,27	0,33	1,42	27,02
7. Pariaman		3,50	-	-	3,50
Jumlah/Total	2018	1 152,19	356,56	16,45	1 525,20
	2017	1 093,66	415,99	15,55	1 525,20
	2016	1 195,86	122,59	206,59	1 525,20
	2015	1 124,30	106,23	-	1 230,53
	2014	1 125,30	1 106,23	81,30	1 230,53

Sumber : Dinas Pekerjaan Umum dan Penataan Ruang Provinsi Sumatera Barat dan Satuan Kerja P2JN Provinsi Sumatera Barat
 Source : Public Works Service and Housing Design of Sumatera Barat Province and Unit Working P2JN of Sumatera Barat Province

Tabel 9.1.5 Panjang Jalan Provinsi Menurut Kabupaten/Kota dan Kondisi Jalan di Provinsi Sumatera Barat (km), 2018
Length of Province Roads by Regency/Municipality and Road Condition in Sumatera Barat Province (km), 2018

Kabupaten/Kota Regency/Municipality	Kondisi Jalan/Road Condition			
	Baik Good	Sedang Moderate	Rusak Damaged	Rusak Berat Severely Damaged
(1)	(2)	(3)	(4)	(5)
Kabupaten/Regency				
1. Kep. Mentawai	2,00	6,10	-	2,90
2. Pesisir Selatan	12,51	62,45	13,07	21,37
3. Solok	23,97	94,29	15,60	12,69
4. Sijunjung	8,07	37,71	6,31	27,62
5. Tanah Datar	17,54	105,02	23,55	5,32
6. Padang Pariaman	22,65	51,95	11,31	18,63
7. Agam	45,26	74,58	52,11	39,47
8. Lima Puluh Kota	22,60	99,90	13,13	6,32
9. Pasaman	23,23	108,28	12,60	19,89
10. Solok Selatan	12,27	58,64	8,44	34,26
11. Dharmasraya	5,83	40,63	7,64	19,70
12. Pasaman Barat	7,80	98,92	10,37	13,43
Kota/Municipality				
1. Padang	12,70	4,22	1,49	18,59
2. Solok	0,40	0,70	0,20	0,10
3. Sawahlunto	2,20	10,80	0,40	5,05
4. Padang Panjang	-	-	-	-
5. Bukittinggi	-	-	-	-
6. Payakumbuh	11,45	13,50	2,07	-
7. Pariaman	2,50	-	1,00	-
Jumlah/Total	230,98	867,69	76,16	245,34

Sumber : Dinas Pekerjaan Umum dan Penataan Ruang Provinsi Sumatera Barat dan Satuan Kerja P2JN Provinsi Sumatera Barat
 Source : Public Works Service and Housing Design of Sumatera Barat Province and Unit Working P2JN of Sumatera Barat Province

Tabel 9.1.6 Jumlah Kendaraan Bermotor Wajib Uji pada UPTD PKB Kabupaten/
Table Kota di Provinsi Sumatera Barat, 2018
*Number of Motor Vehicles Required Test at UPTD PKB Regency/
Municipality in Sumatera Barat Province, 2018*

Kabupaten/Kota Regency/Municipality	MOBIL PENUMPANG								
	MPU			MINI BUS (SEAT 9 - 16)			BUS (SEAT 17 KE ATAS)		
	ASW	TAXI	OPL	U	TU	D	U	TU	D
(1)	(2)	(3)	(4)	(5)	(6)	(7)	(8)	(9)	(10)
Kabupaten/Regency									
1. Kep. Mentawai	-	-	-	-	-	-	-	-	-
2. Pesisir Selatan	-	-	12	24	2	14	4	3	3
3. Solok	-	-	-	142	3	-	87	4	5
4. Sijunjung	3	-	4	37	6	3	67	10	13
5. Tanah Datar	-	-	59	135	5	-	315	-	6
6. Padang Pariaman	12	20	-	375	-	-	130	7	8
7. Agam	16	-	-	639	23	4	78	13	7
8. Lima Puluh Kota	3	-	10	310	20	4	22	-	15
9. Pasaman	16	-	-	191	-	-	71	-	3
10. Solok Selatan	-	-	-	-	-	-	87	16	22
11. Dharmasraya	-	-	-	-	2	-	1	3	4
12. Pasaman Barat	1	-	-	89	25	13	41	11	2
Kota/Municipality									
1. Padang	165	298	-	2141	52	16	219	168	51
2. Solok	-	-	-	28	1	1	22	5	-
3. Sawahlunto	42	-	-	8	4	1	52	5	7
4. Padang Panjang	-	-	37	129	16	3	63	11	1
5. Bukittinggi	42	-	24	542	23	-	66	55	9
6. Payakumbuh	6	-	28	81	4	-	189	20	16
7. Pariaman	8	2	-	69	4	1	27	-	9
Jumlah/Total	314	320	174	4940	190	60	1541	331	181

Bersambung/To Be Continued...

Tabel 9.1.6 Lanjutan/*Continue*
Table

Kabupaten/Kota <i>Regency/Municipality</i>	MOBIL BARANG								
	PICK UP			BOX			TRUCK		
	U	TU	D	U	TU	D	U	TU	D
(1)	(11)	(12)	(13)	(14)	(15)	(16)	(17)	(18)	(19)
<i>Kabupaten/Regency</i>									
1. Kep. Mentawai									
2. Pesisir Selatan	1	3344	15	-	-	-	983	308	8
3. Solok	-	2357	18	6	58	-	418	415	2
4. Sijunjung	18	2231	35	-	-	-	374	246	4
5. Tanah Datar	-	2205	3	-	197	-	342	612	2
6. Padang Pariaman	-	1402	4	2	96	-	41	632	7
7. Agam	-	938	-	11	86	1	290	600	2
8. Lima Puluh Kota	-	2325	18	-	26	-	249	460	15
9. Pasaman	-	1482	11	2	32	-	264	419	1
10. Solok Selatan	-	1171	19	1	9	-	116	362	19
11. Dharmasraya	-	1128	11	15	23	-	149	74	-
12. Pasaman Barat	-	1702	16	5	48	1	377	251	22
<i>Kota/Municipality</i>									
1. Padang	-	10178	93	595	2669	28	2 752	2147	46
2. Solok	242	421	1	21	40	1	108	89	1
3. Sawahlunto	-	763	15	2	22	1	138	174	2
4. Padang Panjang	-	408	9	9	50	4	157	127	4
5. Bukittinggi	-	1055	13	61	267	2	325	215	4
6. Payakumbuh	-	2659	30	-	-	-	490	445	10
7. Pariaman	-	563	13	4	16	-	32	109	-
Jumlah/ <i>Total</i>	261	36332	324	734	3639	38	7605	7685	149

Bersambung/*To Be Continued...*

Tabel 9.1.6 Lanjutan/*Continue*
Table

Kabupaten/Kota <i>Regency/Municipality</i>	MOBIL BARANG							
	TANGKI			DUMP TRUCK			KRT	
	U	TU	D	U	TU	D	U	TU
(1)	(20)	(21)	(22)	(23)	(24)	(25)	(26)	(27)
<i>Kabupaten/Regency</i>								
1. Kep. Mentawai	-	-	-	-	-	-	-	-
2. Pesisir Selatan	7	6	-	-	-	-	-	-
3. Solok	25	7	-	137	39	12	-	-
4. Sijunjung	7	11	1	218	52	4	-	-
5. Tanah Datar	2	1	-	-	-	-	-	-
6. Padang Pariaman	16	44	-	66	127	-	2	-
7. Agam	3	10	-	30	57	6	-	-
8. Lima Puluh Kota	-	1	-	70	74	-	-	-
9. Pasaman	4	5	-	50	36	4	-	-
10. Solok Selatan	22	-	-	219	91	6	-	-
11. Dharmasraya	120	2	-	347	75	2	-	-
12. Pasaman Barat	-	-	-	70	178	23	-	-
<i>Kota/Municipality</i>								
1. Padang	773	404	5	1793	1238	69	7	6
2. Solok	3	6	-	70	59	-	-	1
3. Sawahlunto	35	3	-	888	74	8	-	-
4. Padang Panjang	1	11	1	13	25	5	-	-
5. Bukittinggi	1	4	-	17	16	14	-	-
6. Payakumbuh	26	3	1	-	-	-	-	-
7. Pariaman	3	4	-	30	32	4	-	-
<i>Jumlah/Total</i>	1048	522	8	4018	2173	157	9	7

Catatan/Note : U = Umum/General, TD = Tidak Umum/Not General dan D = Dinas/Government

Sumber : Dinas Perhubungan Provinsi Sumatera Barat

Source : Department of Transportation of Sumatera Barat Province

Tabel 9.1.7 Jaringan Trayek AKDP di Provinsi Sumatera Barat, 2018
Table AKDP Route Network In Sumatera Barat Province, 2018

NO.	LINTASAN TRAYEK	JUMLAH		
		KENDA- RAAN	RIT	KAPA- SITAS ANGKUT
(1)	(2)	(3)	(4)	(5)
1.	Padang - Pd Panjang - Bukittinggi	120	4	16
2.	Padang - Pd Panjang - Bukittinggi - Payakumbuh	70	3	16
3.	Padang - Lb. Selasih - Solok	70	4	16
4.	Padang - Lb. Selasih - Solok - Sawahlunto	28	3	16
5.	Padang - Pd Panjang - Batusangkar - Sawahlunto	8	2	16
6.	Padang - Lb. Alung	57	6	16
7.	Padang - Lb. Alung - Pauh Kamba - Pariaman - Sei. Limau	16	4	16
8.	Padang - Lb. Alung - Sicincin - Sei. Sarik - Pd. Sago - Balepoh	8	4	16
9.	Padang - Lb. Alung - Pauh Kamba - Pariaman - Sei. Limau - Sei. Geringging	12	4	16
10.	Padang - Lb. Alung - Pauh Kamba - Pariaman - Lb. Basung	58	4	16
11.	Padang - Lb. Alung - Pauh Kamba - Pariaman - Lb. Basung - Maninjau	14	2	16
12.	Padang - Pd Panjang - Bukittinggi - Matur - Koto Alam	6	2	16
13.	Padang - Pd Panjang - Bukittinggi - Lubuk Sikaping	15	2	16
14.	Padang - Pd Panjang - Bukittinggi - Lubuk Sikaping - Panti	9	2	16
15.	Padang - Pd Panjang - Bukittinggi - Lubuk Sikaping - Panti - Rao	20	2	16
16.	Padang - Pariaman - Manggopoh - Sp. Empat - Talu - Panti	12	2	16
17.	Padang - Pd Panjang - Bukittinggi - Payakumbuh - Halaban	30	2	16
18.	Padang - Pd Panjang - Bukittinggi - Payakumbuh - Suliki	23	2	16
19.	Padang - Pd Panjang - Bukittinggi - Payakumbuh - Suliki - Koto Tinggi	22	2	16
20.	Padang - Pd Panjang - Bukittinggi - Payakumbuh - Lubuk Bangku - Pkl. Kotobaru	22	2	16
21.	Padang - Pd Panjang - Bukittinggi - Payakumbuh - Pkl. Kotobaru - Gn. Malintang - Muara Peti	9	2	16
22.	Padang - Pd Panjang - Bukittinggi - Payakumbuh - Mahat	6	2	16
23.	Padang - Pd Panjang - Batusangkar	56	4	16
24.	Padang - Pd Panjang - Batusangkar - Sungayang	10	3	16
25.	Padang - Pd Panjang - Batusangkar - Tabek Patah	8	3	16
26.	Padang - Pd Panjang - Batusangkar - Pd. Ganting	6	3	16
27.	Padang - Pd Panjang - Batusangkar - Balai Tengah	16	2	16
28.	Padang - Pd Panjang - Bukittinggi - Payakumbuh - Halaban - Balai Tengah	6	2	16
29.	Padang - Lb. Selasih - Solok - Tj. Ampalu - Sitangkai - Balai Tengah	4	2	16
30.	Padang - Lb. Selasih - Solok - Malalo	8	4	16

Bersambung/To Be Continued...

Tabel 9.1.7 Lanjutan/Continue
Table

NO.	LINTASAN TRAYEK	JUMLAH		
		KENDA- RAAN	RIT	KAPASITAS ANGKUT
(1)	(2)	(3)	(4)	(5)
31.	Padang - Pd Panjang - Malalo	8	4	16
32.	Padang - Lb. Selasih - Alahan Panjang	12	4	16
33.	Padang - Lb. Selasih - Solok - Tj. Balik - Sulit Air	4	4	16
34.	Padang - Lb. Selasih - Solok - Sijunjung	30	3	16
35.	Padang - Lb. Selasih - Solok - Kiliranjao	12	2	16
36.	Padang - Pasar Baru - Painan	45	4	16
37.	Padang - Pasar Baru - Koto Ranah	16	4	16
38.	Padang - Pasar Baru - Painan - Batang Kapas	4	4	16
39.	Padang - Pasar Baru - Painan - Kambang	23	3	16
40.	Padang - Pasar Baru - Painan - Kambang - Balai Selasa	28	2	16
41.	Padang - Pasar Baru - Painan - Kambang - Air Haji	17	2	16
42.	Padang - Pasar Baru - Painan - Kambang - Indrapura	14	2	16
43.	Padang - Pasar Baru - Painan - Kambang - Indrapura - Tapan	20	2	16
44.	Padang - Pasar Baru - Painan - Kambang - Indrapura - Tapan - Silaut	18	2	16
45.	Padang - Lb. Alung - Pauh Kamba - Pariaman	45	4	16
46.	Padang - Lb. Alung - Sicincin - Sei. Sarik - Pariaman	14	4	16
47.	Padang - Pariaman - Manggopoh - Sp. Empat	12	2	16
48.	Padang - Pariaman - Manggopoh - Sp. Empat - Sasak	22	2	16
49.	Padang - Pariaman - Manggopoh - Sp. Empat - Talu	28	2	16
50.	Padang - Pariaman - Manggopoh - Sp. Empat - Uj. Gading	11	2	16
51.	Padang - Pariaman - Manggopoh - Sp. Empat - Uj. Gading - Air Bangis	37	2	16
52.	Padang - Pariaman - Manggopoh - Sp. Empat - Desa Baru	22	2	16
53.	Padang - Lb. Selasih - Alahan Panjang - Muara Labuh	35	2	16
54.	Padang - Lb. Selasih - Alahan Panjang - Muara Labuh - Pd. Aro	35	2	16
55.	Padang - Lb. Selasih - Alahan Panjang - Muara Labuh - Liki - Leter W	14	2	16
56.	Padang - Lb. Selasih - Solok - Kiliranjao - Sp. Sikabau - Sp. Kotobaru - Ampalu	6	2	16
57.	Padang - Lb. Selasih - Solok - Tj. Gadang - Kiliranjao - Kotobaru - Sei. Rumbai	40	2	16
58.	Padang - Lb. Selasih - Solok - Tj. Gadang - Kiliranjao - Kotobaru - Abaisiat - Sitiung Iv	10	2	16
59.	Padang - Lb. Selasih - Solok - Tj. Gadang - Tanah Bedantung - Kiliranjao - Sei. Rumbai - .Kt. Besar	6	2	16
60.	Padang - Lb. Selasih - Solok - Kiliranjao - Sitiung - Timpeh	6	2	16

Bersambung/To Be Continued...

Tabel 9.1.7 Lanjutan/*Continue*
Table

No.	LINTASAN TRAYEK	JUMLAH		
		KENDA- RAAN	RIT	KAPA- SITAS ANGKUT
(1)	(2)	(3)	(4)	(5)
61.	Bukittinggi - Piladang - Payakumbuh	55	6	16
62.	Bukittinggi - Pd Panjang	160	4	16
63.	Bukittinggi - Pd Panjang - Ombilin - Solok	50	4	16
64.	Bukittinggi - Baso - Batusangkar - Ombilin - Solok	6	4	16
65.	Bukittinggi - Baso - Batusangkar - Pd. Ganting - Sawahlunto	15	4	16
66.	Bukittinggi - Pd Panjang - Solok - Sawahlunto	16	4	16
67.	Bukittinggi - Pd Panjang - Sicincin - Sei. Sarik - Pariaman - Sei. Limau	12	6	16
68.	Bukittinggi - Sp. Koto Tuo - Malalak	25	8	12
69.	Bukittinggi - Matur - Lawang	20	4	12
70.	Bukittinggi - Matur - Palembang	22	4	12
71.	Bukittinggi - Matur - Palembang - Koto Alam	14	6	12
72.	Bukittinggi - Matur - Maninjau	12	4	12
73.	Bukittinggi - Matur - Maninjau - Lb. Basung	54	8	12
74.	Bukittinggi - Baso - Padang Tarok	43	8	12
75.	Bukittinggi - Simp.Tigo Baleh - Kubang Putih - Sei. Pua - Pintu Koto - Badorai	23	8	12
76.	Bukittinggi - Tj. Alam - Sp. Biaro - Lasi - Pasanehan	25	8	12
77.	Bukittinggi - Pincuran - Sp. Tabik - Durian - Sei. Dareh (Tilatang Kamang)	35	8	12
78.	Bukittinggi - Tj. Alam - Sp. Sikabau - Bukik Kulirik - Sp. Pintu Koto - Bt. Baragung	36	8	12
79.	Bukittinggi - Pakan Kamih - Koto Panjang - Pakan Sinayan - Tarusan	36	4	12
80.	Bukittinggi - Kumpulan - Lubuk Sikaping	20	4	16
81.	Bukittinggi - Kumpulan - Lubuk Sikaping - Panti	20	3	16
82.	Bukittinggi - Kumpulan - Lubuk Sikaping - Panti - Rao	37	8	16
83.	Bukittinggi - Baso - Sp. Batu Hampar - Suayan	16	4	16
84.	Bukittinggi - Payakumbuh - Halaban	6	4	16
85.	Bukittinggi - Payakumbuh - Suliki	18	4	16
86.	Bukittinggi - Payakumbuh - Koto Tinggi	14	4	16
87.	Bukittinggi - Payakumbuh - Pkl. Koto Baru	8	4	16
88.	Bukittinggi - Payakumbuh - Pkl. Koto Baru - Ma. Peti	11	3	16
89.	Bukittinggi - Baso - Batusangkar	59	4	16
90.	Bukittinggi - Pd Panjang - Batusangkar	16	4	16

Bersambung/*To Be Continued...*

Tabel 9.1.7 Lanjutan/Continue
Table

No.	LINTASAN TRAYEK	JUMLAH		
		KENDA- RAAN	RIT	KAPA- SITAS ANGKUT
(1)	(2)	(3)	(4)	(5)
91.	Bukittinggi - Baso - Batusangkar - Balai Tengah	9	4	16
92.	Bukittinggi - Payakumbuh - Balai Tengah	15	4	16
93.	Bukittinggi - Pd Panjang - Sumpur - Malalo	12	4	16
94.	Bukittinggi - Pd. Luar - Pasar Amur - Koto Baru - Pandai Sikek - Koto Laweh	25	8	16
95.	Bukittinggi - Baso - Batusangkar - Sitangkai - Tj. Ampalu - Sijunjung	8	4	16
96.	Bukittinggi - Pd Panjang - Solok - Tj. Ampalu - Sijunjung	18	3	16
97.	Bukittinggi - Pd Panjang - Solok - Tj. Gadang - Kiliranjao	12	2	16
98.	Bukittinggi - Payakumbuh - Balai Tengah - Sitangkai - Kumani - Sumpur Kudus	4	4	16
99.	Bukittinggi - Pd Panjang - Batusangkar - Sitangkai - Kumani - Sumpur Kudus	4	4	16
100.	Bukittinggi - Pd Panjang - Sicincin - Padang - Pasar Baru - Painan	8	2	16
101.	Bukittinggi - Pd Panjang - Padang - Pasar Baru - Painan - Balai Selasa	4	1	16
102.	Bukittinggi - Pd Panjang - Padang - Pasar Baru - Painan - Balai Selasa - Tapan	4	1	16
103.	Bukittinggi - Pd Panjang - Sicincin - Sei. Sarik - Pariaman	28	4	16
104.	Bukittinggi - Kumpulan - Lubuk Sikaping - Panti - Talu - Sp. Empat	20	2	16
105.	Bukittinggi - Kumpulan - Malampah - Pd. Sawah - Kinali - Sp. Empat	12	2	16
106.	Bukittinggi - Kumpulan - Malampah - Pd. Sawah - Sp. Empat - Uj. Gading - Air Bangis	10	1	16
107.	Bukittinggi - Maninjau - Lb. Basung - Manggopoh - Kinali - Sp. Empat	13	2	16
108.	Bukittinggi - Maninjau - Lb. Basung - Manggopoh - Kinali - Sp. Empat - Talu	8	2	16
109.	Bukittinggi - Maninjau - Lb. Basung - Manggopoh - Sp. Empat - Uj. Gading	15	2	16
110.	Bukittinggi - Maninjau - Lb. Basung - Manggopoh - Sp. Empat - Uj. Gading - Air Bangis	12	1	16
111.	Bukittinggi - Maninjau - Lb. Basung - Manggopoh - Sp. Empat - Uj. Gading - Desa Baru	4	1	16
112.	Bukittinggi - Maninjau - Lb. Basung - Sp. Empat - Sasak	4	2	16
113.	Bukittinggi - Pd Panjang - Solok - Lb. Selasih - Alahan Panjang - Ma. Labuh	15	2	16
114.	Bukittinggi - Pd Panjang - Ombilin - Solok - Lb. Selasih - Pd. Aro	14	1	16
115.	Bukittinggi - Pd Panjang - Solok - Kiliranjao - Sp. Koto Baru - Ampalu	7	1	16
116.	Bukittinggi - Pd Panjang - Solok - Kiliranjao - Sei. Dareh - Koto Baru - Tj. Simalidu	5	1	16
117.	Bukittinggi - Pd Panjang - Solok - Kiliranjao - Koto Baru - Sei. Rumbai	29	1	16
118.	Bukittinggi - Pd Panjang - Solok - Kiliranjao - Koto Baru - Abai Siat - Sitiung	12	1	16
119.	Bukittinggi - Pd Panjang - Solok - Kiliranjao - Koto Baru - Timpeh	10	1	16
120.	Payakumbuh - Bukittinggi - Pd Panjang - Solok	29	3	16

Bersambung/To Be Continued...

Tabel 9.1.7 Lanjutan/*Continue*
Table

No.	LINTASAN TRAYEK	JUMLAH		
		KENDA- RAAN	RIT	KAPASITAS ANGKUT
(1)	(2)	(3)	(4)	(5)
121.	Payakumbuh - Piladang - Rao Rao - Batusangkar - Talawi - Sawahlunto	4	4	16
122.	Payakumbuh - Bukittinggi - Pd Panjang - Solok - Sawahlunto	6	2	16
123.	Payakumbuh - Bukittinggi - Kumpulan - Lubuk Sikaping	4	3	16
124.	Payakumbuh - Gadut - Halaban	15	8	16
125.	Payakumbuh - Limbanang - Suliki	40	8	16
126.	Payakumbuh - Suliki - Koto Tinggi	35	4	16
127.	Payakumbuh - Suliki - Baruh Gunung	8	4	16
128.	Payakumbuh - Limbanang - Mahat	10	4	16
129.	Payakumbuh - Batu Hampar - Suayan	35	6	16
130.	Payakumbuh - Taeh - Mungka	6	8	16
131.	Payakumbuh - Pd. Lawas - Talang Maur	4	4	16
132.	Payakumbuh - Tj. Pauh - Pkl. Koto Baru	8	4	16
133.	Payakumbuh - Pkl. Koto Baru - Gn. Malintang - Ma. Peti	15	4	16
134.	Payakumbuh - Pkl. Koto Baru - Tj. Pauh (Batas Riau)	8	4	16
135.	Payakumbuh - Halaban - Balai Tengah	23	4	16
136.	Payakumbuh - Tj. Alam - Tabek Patah - Batusangkar	37	4	16
137.	Payakumbuh - Sitangkai - Tj. Ampalu - Muaro - Sijunjung	6	3	16
138.	Payakumbuh - Bukittinggi - Pd Panjang - Solok - Tj. Gadang - Kiliranjao	4	1	16
139.	Payakumbuh - Bukittinggi - Pd Panjang - Sicincin - Padang - Pasar Baru - Painan	10	1	16
140.	Payakumbuh-Bukittinggi - Pd Panjang - Sicincin - Padang - Pasar Baru - Balai Selasa	6	1	16
141.	Payakumbuh - Bukittinggi - Pd Panjang - Sicincin - Padang - Pasar Baru - Balai Selasa - Tapan	6	1	16
142.	Payakumbuh - Bukittinggi - Pd Panjang - Sicincin - Pariaman	12	3	16
143.	Payakumbuh - Bukittinggi - Kumpulan - Lubuk Sikaping - Panti - Talu - Sp. Empat	4	1	16
144.	Payakumbuh - Sitangkai - Tj. Ampalu - Sijunjung - Kiliranjao - Koto Baru - Sei. Rumbai	14	1	16
145.	Payakumbuh - Bukittinggi - Pd Panjang - Solok - Kiliranjao - Koto Baru - Sei. Rumbai	16	1	16
146.	Payakumbuh - Sitangkai - Tj. Ampalu - Sijunjung - Kiliranjao - Koto Baru - Sei. Rumbai - Kt. Besar	10	1	16
147.	Pd Panjang - Kayu Tanam - Sicincin	18	6	16
148.	Pd Panjang - Kubu Kerambil - Simabur - Batusangkar	37	6	16
149.	Solok - Sawahlunto	22	4	16
150.	Solok - Ombilin - Bukik Siangok - Batusangkar	14	3	16

Bersambung/*To Be Continued...*

Tabel 9.1.7 Lanjutan/Continue
Table

No.	LINTASAN TRAYEK	JUMLAH		
		KENDA- RAAN	RIT	KAPASITAS ANGKUT
(1)	(2)	(3)	(4)	(5)
151.	Solok - Ombilin - Kubu Kerambil - Simabur - Batusangkar	14	4	16
152.	Solok - Sumani - Sulit Air - Tj. Balik	13	6	16
153.	Solok - Lb. Selasih - Alahan Panjang	30	4	16
154.	Solok - Lb. Selasih - Alahan Panjang - Tl. Babungo	14	4	16
155.	Solok - Tj. Ampalu - Sijunjung	36	4	16
156.	Solok - Ma. Panas - Bukik Sileh - Kp. Bt. Dalam - Alahan Panjang - Surian - Muara Labuh	16	2	16
157.	Solok - Lb. Selasih - Alahan Panjang - Ma. Labuh	36	2	16
158.	Solok - Lb. Selasih - Alahan Panjang - Ma. Labuh - Pd. Aro	26	2	16
159.	Solok - Lb. Selasih - Alahan Panjang - Ma. Labuh - Liki - Leter W	8	2	16
160.	Solok - Tj. Ampalu - Sijunjung - Kiliranjao - Koto Baru - Sei. Rumbai	21	2	16
161.	Solok - Tj. Ampalu - Sijunjung - Kiliranjao - Koto Baru - Abai Siat - Sitiung Iv	8	2	16
162.	Solok - Tj. Ampalu - Sijunjung - Kiliranjao - Timpeh	6	2	16
163.	Solok - Tj. Ampalu - Sijunjung - Kiliranjao - Sitiung - Tj. Simalidu	23	1	16
164.	Sawahlunto - Talawi - Pd. Ganting - Batusangkar	12	4	16
165.	Sawahlunto - Tj. Ampalu - Sijunjung	6	4	16
166.	Sawahlunto - Ma. Kalaban - Solok - Lb. Selasih - Padang - Pasar Baru - Painan	4	2	16
167.	Malalak - Tandikek - Sp. Koto Mambang - Sicincin	8	8	16
168.	Lb. Basung - Maninjau - Matur - Pd Panjang - Ombilin - Solok - Pd. Sibusuk - Sijunjung	6	1	16
169.	Malalak - Tandikek - Sp. Koto Mambang - Sariak - Pariaman	8	4	16
170.	Lb. Basung - Pariaman - Sicincin - Pd Panjang - Solok - Kiliranjao - Koto Baru - Sei. Rumbai	8	1	16
171.	Lubuk Sikaping - Panti - Talu - Sp. Empat - Uj. Gading - Air Bangis	8	2	16
172.	Rao - Panti - Talu - Sp. Empat - Uj. Gading - Air Bangis	6	2	16
173.	Lubuk Sikaping - Bukittinggi - Pd Panjang - Ombilin - Solok - Kiliranjao - Koto Baru - Sei. Rumbai	4	1	16
174.	Batusangkar - Talawi - Sawahlunto - Tj. Ampalu - Sijunjung - Kiliranjao	6	2	16
175.	Batusangkar - Pd Panjang - Padang - Pasar Baru - Painan	4	2	16
176.	Batusangkar - Pd Panjang - Sicincin - Sei. Sarik - Pariaman	6	2	16
177.	Batusangkar - Pd Panjang - Bukittinggi - Maninjau - Lb. Basung - Manggopoh - Sp. Empat	10	1	16
178.	Batusangkar - Balai Tengah - Tj. Ampalu - Sijunjung - Kiliranjao - Koto Baru - Sei. Rumbai	12	1	16
179.	Sijunjung - Pd. Sibusuk - Solok - Pd Panjang - Pariaman	6	1	16
180.	Pariaman - Pd Panjang - Solok - Kiliranjao - Koto Baru - Sei. Rumbai	10	1	16
181.	Ma. Labuh - Alahan Panjang - Lb. Selasih - Solok - Kiliranjao - Koto Baru - Sei. Rumbai	4	1	16

Sumber : Dinas Perhubungan Provinsi Sumatera Barat
Source : Department of Transportation of Sumatra Barat Province

Tabel 9.1.8 Jumlah dan Panjang Jembatan Nasional dan Provinsi, 2018
Table Number and Length National and Province of Bridge, 2018

Kabupaten/Kota Regency/Municipality	Jembatan Nasional National Bridge		Jembatan Provinsi Province Bridge	
	Banyaknya Number (buah/pieces)	Panjang Length (meter)	Banyaknya Number (buah/pieces)	Panjang Length (meter)
(1)	(2)	(3)	(4)	(5)
Kabupaten/Regency				
1. Kep. Mentawai	40	374,3	3	30,1
2. Pesisir Selatan	145	3 943,6	48	867,7
3. Solok	75	910,5	36	476,1
4. Sijunjung	18	396,2	45	783,8
5. Tanah Datar	21	478,0	67	623,5
6. Padang Pariaman	50	1 280,8	39	1 101,6
7. Agam	53	1 147,4	70	642,3
8. Lima Puluh Kota	36	1 516,8	29	487,6
9. Pasaman	86	1 021,8	94	1 184,6
10. Solok Selatan	68	1 250,8	27	417,3
11. Dharmasraya	21	584,2	27	455,9
12. Pasaman Barat	75	1 644,8	66	626,2
Kota/Municipality				
1. Padang	89	2 827,9	10	423,0
2. Solok	5	112,2	-	-
3. Sawahlunto	4	54,8	1	7,7
4. Padang Panjang	5	84,3	-	-
5. Bukittinggi	3	429,4	-	-
6. Payakumbuh	2	32,4	40	552,2
7. Pariaman	12	168,7	20	242,3
Jumlah/Total	2018	808	18 258,9	622
	2017	808	18 258,9	622
	2016	672	14 659,7	520
	2015	672	14 659,7	520
	2014	672	14 659,7	520

Sumber : Dinas Pekerjaan Umum dan Penataan Ruang Provinsi Sumatera Barat dan Satuan Kerja P2JN Provinsi Sumatera Barat

Source : Public Works Service and Housing Design of Sumatera Barat Province and Unit Working P2JN of Sumatera Barat Province

Tabel 9.1.9 Jumlah Perusahaan Angkutan Umum dan Jenis Layanan, 2018
Table Number of Public Transport Companies and Type of Services, 2018

Kabupaten/Kota Regency/Municipality	AKDP		AJDP		TAKSI	
	Jumlah		Jumlah		Jumlah	
	Perusahaan	Armada	Perusahaan	Armada	Perusahaan	Armada
(1)	(2)	(3)	(4)	(5)	(6)	(7)
Kabupaten/Regency						
1. Kep. Mentawai	-	-	-	-	-	-
2. Pesisir Selatan	-	20	1	-	-	-
3. Solok	4	181	1	-	-	-
4. Sijunjung	3	11	1	-	-	-
5. Tanah Datar	15	125	-	-	-	-
6. Padang Pariaman	2	23	1	-	-	-
7. Agam	14	241	2	8	-	-
8. Lima Puluh Kota	7	199	-	-	-	-
9. Pasaman	5	51	5	24	-	-
10. Solok Selatan	-	55	-	-	-	-
11. Dharmasraya	-	45	-	6	-	-
12. Pasaman Barat	3	133	-	17	-	-
Kota/Municipality						
1. Padang	7	661	1	78	4	313
2. Solok	4	192	-	-	-	-
3. Sawahlunto	2	43	-	-	-	-
4. Padang Panjang	4	12	-	-	-	-
5. Bukittinggi	5	834	3	52	-	-
6. Payakumbuh	5	260	3	-	-	-
7. Pariaman	2	34	-	-	-	-
Jumlah/Total	2018	82 3 120	18 185	4 313		
	2017	78 1 797	18 137	5 320		

Sumber : Dinas Perhubungan Provinsi Sumatera Barat
 Source : Department of Transportation of Sumatra Barat Province

Tabel 9.1.10 Jumlah Kendaraan Yang Membayar Pajak Kendaraan Bermotor (PKB) Menurut Wilayah dan Jenis Kendaraan di Provinsi Sumatera Barat (Unit), 2018
Number of Vehicles Paid Vehicle's Tax by Kind and Region in Sumatera Barat (Unit), 2018

Kabupaten/Kota Regency/Municipality	Sedan/Sejenis Passenger Cars/of a Kinds				Jeep/sejenisnya Jeeps/of a Kinds				
	Plat Nomor				Plat Nomor				
	Hitam Black	Kuning Yellow	Merah Red	Jumlah Total	Hitam Black	Kuning Yellow	Merah Red	Jumlah Total	
(1)	(2)	(3)	(4)	(5)	(6)	(7)	(8)	(9)	
Kabupaten/Regency									
1. Kep. Mentawai	1	-	1	2	9	-	8	17	
2. Pesisir Selatan	418	-	2	420	307	-	8	315	
3. Solok	464	-	1	465	420	-	12	432	
4. Sijunjung	287	-	2	289	323	-	10	333	
5. Tanah Datar	681	-	4	685	535	-	9	544	
6. Padang Pariaman	533	-	1	534	422	-	3	425	
7. Agam	1 091	-	2	1 093	904	-	9	913	
8. Lima Puluh Kota	710	-	2	712	577	-	14	591	
9. Pasaman	216	-	3	219	198	-	8	206	
10. Solok Selatan	82	-	2	84	239	-	11	250	
11. Dharmasraya	272	-	8	280	523	-	6	529	
12. Pasaman Barat	194	-	1	195	604	-	6	610	
Kota/Municipality									
1. Padang	7 124	203	60	7 387	6 759	-	90	6 849	
2. Solok	519	-	2	521	465	-	9	474	
3. Sawahlunto	179	-	-	179	173	-	16	189	
4. Padang Panjang	273	-	8	281	204	-	8	212	
5. Bukittinggi	1 027	2	5	1 034	1 037	-	11	1 048	
6. Payakumbuh	755	-	5	760	669	-	6	675	
7. Pariaman	272	-	-	272	250	-	9	259	
Jumlah/Total	2018	15 098	205	109	15 412	14 618	-	253	14 871
	2017	15 195	230	120	15 545	13 911	-	222	14 133
	2016	16 200	254	105	16 559	13 526	-	212	13 738
	2015	15 678	299	93	16 658	12 672	-	201	12 873
	2014	17 141	386	84	17 611	12 804	-	197	13 001

Bersambung/To Be Continued...

Tabel 9.1.10 Lanjutan/*Continue*
Table

Kabupaten/Kota Regency/Municipality	S.W/Mini Bus Passenger/Mini Buses				MIC. Bus/Microbus Micro/Buses/of a Kinds				
	Plat Nomor				Plat Nomor				
	Hitam Black	Kuning Yellow	Merah Red	Jumlah Total	Hitam Black	Kuning Yellow	Merah Red	Jumlah Total	
(1)	(10)	(11)	(12)	(13)	(14)	(15)	(16)	(17)	
Kabupaten/Regency									
1. Kep. Mentawai	76	-	74	150	-	-	2	2	
2. Pesisir Selatan	5 276	31	158	5 465	4	9	20	33	
3. Solok	5 465	276	177	5 918	10	111	9	130	
4. Sijunjung	3 787	19	232	4 038	6	73	13	92	
5. Tanah Datar	6 833	231	229	7 293	12	256	15	283	
6. Padang Pariaman	5 801	154	116	6 071	9	160	13	182	
7. Agam	10 372	524	210	11 106	41	88	20	149	
8. Lima Puluh Kota	6 272	61	218	6 551	15	195	15	225	
9. Pasaman	3 046	60	183	3 289	2	149	10	161	
10. Solok Selatan	2 079	8	122	2 209	20	14	20	54	
11. Dharmasraya	4 941	-	132	5 073	25	3	12	40	
12. Pasaman Barat	5 246	9	163	5 418	28	69	25	122	
Kota/Municipality									
1. Padang	66 965	1 740	1 183	69 888	249	129	136	514	
2. Solok	3 985	22	151	4 158	5	45	11	61	
3. Sawahlunto	2 014	9	159	2 182	13	36	8	57	
4. Padang Panjang	2 601	191	144	2 936	24	17	12	53	
5. Bukittinggi	8 156	705	225	9 086	92	47	19	158	
6. Payakumbuh	5 740	128	174	6 042	20	126	11	157	
7. Pariaman	2 897	79	161	3 137	8	24	11	43	
Jumlah/Total	2018	151 552	4 247	4 211	160 010	583	1 551	382	2 516
	2017	140 361	4 615	4 102	149 078	490	1 520	317	2 327
	2016	132 502	4 910	4 071	141 483	434	1 514	300	2 248
	2015	121 840	5 071	3 767	130 678	378	1 469	280	2 127
	2014	115 065	5 378	3 721	124 079	428	1 543	247	2 218

Bersambung/*To Be Continued...*

Tabel 9.1.10 Lanjutan/*Continue*
Table

Kabupaten/Kota Regency/Municipality	Bus/Sejenis Buses of a Kinds				Pick Up/Pickup Pick-Up of a Kinds				
	Plat Nomor				Plat Nomor				
	Hitam Black	Kuning Yellow	Merah Red	Jumlah Total	Hitam Black	Kuning Yellow	Merah Red	Jumlah Total	
(1)	(18)	(19)	(20)	(21)	(22)	(23)	(24)	(25)	
Kabupaten/Regency									
1. Kep. Mentawai	-	-	-	-	14	8	13	35	
2. Pesisir Selatan	2	-	-	2	2 520	1	39	2 560	
3. Solok	-	-	-	-	2 989	-	45	3 034	
4. Sijunjung	-	-	-	-	1 804	-	52	1 856	
5. Tanah Datar	-	2	-	2	2 924	-	46	2 970	
6. Padang Pariaman	-	5	-	5	1 962	1	24	1 987	
7. Agam	-	-	-	-	3 134	-	34	3 168	
8. Lima Puluh Kota	-	1	-	1	3 764	-	56	3 820	
9. Pasaman	-	-	-	-	1 258	1	44	1 303	
10. Solok Selatan	1	4	-	5	820	-	30	850	
11. Dharmasraya	-	-	-	-	1 668	-	51	1 719	
12. Pasaman Barat	-	-	-	-	1 656	-	52	1 708	
Kota/Municipality									
1. Padang	2	129	12	143	10 500	1	268	10 769	
2. Solok	6	-	-	6	1 104	-	33	1 137	
3. Sawahlunto	-	-	-	-	471	-	33	504	
4. Padang Panjang	-	28	2	30	496	1	36	533	
5. Bukittinggi	6	12	-	18	1 419	6	53	1 478	
6. Payakumbuh	-	8	-	8	2 035	-	37	2 072	
7. Pariaman	-	-	-	-	534	-	32	566	
Jumlah/Total	2018	17	189	14	220	41 072	19	978	42 069
	2017	7	178	3	187	40 310	39	876	41 225
	2016	13	173	13	199	40 519	59	865	41 443
	2015	15	157	12	184	40 286	95	816	41 197
	2014	19	169	15	203	39 702	120	801	40 623

Bersambung/*To Be Continued...*

Tabel 9.1.10 Lanjutan/*Continue*
Table

Kabupaten/Kota Regency/Municipality	Light Truck Light Truck of a Kinds				Truck Truck of a Kinds				
	Plat Nomor				Plat Nomor				
	Hitam Black	Kuning Yellow	Merah Red	Jumlah Total	Hitam Black	Kuning Yellow	Merah Red	Jumlah Total	
(1)	(26)	(27)	(28)	(29)	(30)	(31)	(32)	(33)	
Kabupaten/Regency									
1. Kep. Mentawai	-	-	9	9	-	-	-	-	
2. Pesisir Selatan	319	383	19	721	32	137	2	171	
3. Solok	625	471	26	1 122	62	114	4	180	
4. Sijunjung	208	442	16	666	21	35	3	59	
5. Tanah Datar	512	447	18	977	60	90	2	152	
6. Padang Pariaman	576	184	13	773	49	93	1	143	
7. Agam	829	404	20	1 253	74	61	2	137	
8. Lima Puluh Kota	474	342	13	829	67	89	-	156	
9. Pasaman	176	215	7	398	16	115	2	133	
10. Solok Selatan	128	165	16	309	16	40	1	57	
11. Dharmasraya	267	382	17	666	17	377	2	396	
12. Pasaman Barat	425	431	31	887	32	77	1	110	
Kota/Municipality									
1. Padang	3 546	2 957	154	6 657	895	4 769	11	5 675	
2. Solok	255	224	22	501	20	136	1	157	
3. Sawahlunto	90	149	19	258	11	447	-	458	
4. Padang Panjang	133	127	26	286	13	78	3	94	
5. Bukittinggi	561	266	26	853	79	59	4	142	
6. Payakumbuh	320	208	16	544	65	95	7	167	
7. Pariaman	149	35	15	199	20	11	2	33	
Jumlah/Total	2018	9 593	7 832	483	17 908	1 549	6 823	48	8 420
	2017	9 390	7 967	401	17 758	1 395	6 742	34	8 171
	2016	9 822	7 923	440	18 185	992	7 122	41	8 155
	2015	10 084	7 984	401	18 469	987	7 415	37	8 439
	2014	11 374	7 931	397	19 702	1 126	7 746	39	8 911

Bersambung/*To Be Continued...*

Tabel 9.1.10 Lanjutan/*Continue*
Table

Kabupaten/Kota Regency/ Municipality	Sepeda Motor Motor Cycles of a Kinds				Jumlah Total				Alat Berat Heavy Equip- ments	Jumlah Total	
	Plat Nomor				Plat Nomor						
	Hitam Black	Kuning Yellow	Merah Red	Jumlah Total	Hitam Black	Kuning Yellow	Merah Red	Jumlah Total			
(1)	(34)	(35)	(36)	(37)	(38)	(39)	(40)	(41)	(42)	(43)	
Kabupaten/Regency											
1. Kep. Mentawai	810	-	455	1 265	910	8	562	1 480	-	1 480	
2. Pesisir Selatan	41 654	-	618	42 272	50 532	561	866	51 959	2	51 961	
3. Solok	41 063	-	824	41 887	51 098	972	1 098	53 168	-	53 168	
4. Sijunjung	25 186	-	1.508	26 694	31 622	569	1 836	34 027	14	34 041	
5. Tanah Datar	49 552	-	1.220	50 772	61 109	1.026	1 543	63 678	5	63 683	
6. Padang Pariaman	46 559	-	260	46 819	55 911	597	431	56 939	20	56 959	
7. Agam	65 776	-	868	66 644	82 221	1 077	1 165	84 463	7	84 470	
8. Lima Puluh Kota	56 116	-	1.249	57 365	67 995	688	1 567	70 250	2	70 252	
9. Pasaman	22 785	-	763	23 548	27 697	540	1 020	29 257	16	29 273	
10. Solok Selatan	17 209	-	466	17 675	20 594	231	668	21 493	-	21 493	
11. Dharmasraya	25 941	-	891	26 832	33 654	762	1 119	35 535	-	35 535	
12. Pasaman Barat	33 437	-	931	34 368	41 622	586	1 210	43 418	9	43 427	
Kota/Municipality											
1. Padang	199 757	-	2.512	202 269	295 797	9 928	4 426	310 151	62	310 213	
2. Solok	16 821	-	626	17 447	23 180	427	855	24 462	1	24 463	
3. Sawahlunto	13 633	-	649	14 282	16 584	641	884	18 109	6	18 115	
4. Padang Panjang	9 983	-	493	10 476	13 727	442	732	14 901	-	14 901	
5. Bukittinggi	26 491	-	654	27 145	38 868	1 097	997	40 962	-	40 962	
6. Payakumbuh	28 738	-	736	29 474	38 342	565	992	39 899	4	39 903	
7. Pariaman	14 521	-	589	15 110	18 651	149	819	19 619	5	19 624	
Jumlah/Total	2018	736 032	-	16 312	752 344	970 114	20 866	22 790	1 013 770	153	1 013 923
	2017	729 152	-	15 033	744 185	950 211	21 291	21 108	992 610	176	992 785'
	2016	753 084	-	15 436	768 520	967 093	21 955	21 486	1 010 534	179	1 010 709'
	2015	716 573	-	14 783	731 356	948 272	22 490	20 390	998 503	160	961 553'
	2014	768 178	-	13 994	782 172	965 837	23 188	19 495	1 008 520	134	1 008 739'

Catatan/*Note* : '-' : Angka diperbaiki/*Revised figures*

Sumber : Badan Keuangan Daerah Provinsi Sumatera Barat

Source : Regional Office of Financial of Sumatera Barat Province

Tabel 9.1.11 Jumlah Kendaraan Yang Membayar Pajak Kendaraan Bermotor Menurut Jenis dan Bulan di Provinsi Sumatera Barat (Unit), 2018
Table Number of Motor Vehicles for Vehicle Tax by Region and Month in Sumatera Barat (Unit), 2018

Jenis Pajak Kendaraan Bermotor Kind of Vehicle Tax	Januari January	Februari February	Maret March	April April	Mei May	Juni June	
(1)	(2)	(3)	(4)	(5)	(6)	(7)	
1. Sedan							
- Pribadi/No Public	1 396	1 155	1 311	1 227	1 228	966	
- Umum/Public	15	25	28	53	2	3	
- Pemerintah/Government	1	7	18	4	6	2	
2. Jeep							
- Pribadi/No Public	1 325	1 161	1 323	1 204	1 162	966	
- Umum/Public	-	-	-	-	-	-	
- Pemerintah/Government	15	6	15	14	9	9	
3. SW/Mini Bus							
- Pribadi/No Public	14 074	11 441	12 503	12 213	12 506	10 821	
- Umum/Public	361	331	404	354	389	268	
- Pemerintah/Government	228	179	262	239	340	199	
4. Micro Bus							
- Pribadi/No Public	40	42	48	40	44	35	
- Umum/Public	143	92	137	123	156	117	
- Pemerintah/Government	32	27	23	19	27	6	
5. Bus							
- Pribadi/No Public	-	5	5	-	3	3	
- Umum/Public	26	13	8	17	15	28	
- Pemerintah/Government	6	3	-	1	-	-	
6. Pick Up							
- Pribadi/No Public	3 771	3 221	3 652	3 476	3 313	2 390	
- Umum/Public	1	1	-	-	2	6	
- Pemerintah/Government	57	58	52	57	72	42	
7. Light Truck							
- Pribadi/No Public	948	793	885	789	763	525	
- Umum/Public	818	636	707	595	563	411	
- Pemerintah/Government	25	17	10	14	27	18	
8. Truck							
- Pribadi/No Public	158	114	121	120	126	71	
- Umum/Public	697	489	577	520	443	383	
- Pemerintah/Government	1	4	5	1	3	-	
9. Sepeda Motor							
- Pribadi/No Public	61 445	54 962	60 166	60 647	58 974	49 302	
- Umum/Public	-	-	-	-	-	-	
- Pemerintah/Government	1 116	509	518	632	1 003	869	
10. Alat-Alat Berat							
- Pribadi/No Public	2	23	-	15	2	-	
- Umum/Public	-	-	-	-	5	-	
- Pemerintah/Government	-	-	1	-	-	-	
Jumlah/Total	2018	86 701	75 314	82 779	82 374	81 183	67 440
	2017	82 663	74 622	81 660	75 398	81 396	68 101
	2016	77 014	82 416	94 499	81 406	82 118	83 059
	2015	79 871	75 194	83 923	84 085	77 630	81 686
	2014	80 027	77 303	79 756	87 698	81 689	81 767

Bersambung/To Be Continued...

Tabel 9.1.11 Lanjutan/Continue
Table

Jenis Pajak Kendaraan Bermotor Kind of Vehicle Tax	Juli July	Agustus August	September September	Oktober October	November November	Desember December	Jumlah Total
(1)	(8)	(9)	(10)	(11)	(12)	(13)	(14)
1. Sedan							
- Pribadi/No Public	1 315	1 196	1 169	1 239	1 340	1 556	15 098
- Umum/Public	6	2	9	28	24	10	205
- Pemerintah/Government	13	6	11	7	11	23	109
2. Jeep							
- Pribadi/No Public	1 302	1 189	1 219	1 246	1 237	1 284	14 618
- Umum/Public	-	-	-	-	-	-	-
- Pemerintah/Government	24	12	18	16	33	82	253
3. SW/Mini Bus							
- Pribadi/No Public	13 665	12 421	11 753	13 012	12 859	14 284	151 552
- Umum/Public	326	368	376	388	359	323	4 247
- Pemerintah/Government	365	299	294	444	622	740	4 211
4. Micro Bus							
- Pribadi/No Public	52	49	72	56	47	58	583
- Umum/Public	147	124	123	138	111	140	1 551
- Pemerintah/Government	37	21	18	36	67	69	382
5. Bus							
- Pribadi/No Public	1	-	-	-	-	-	17
- Umum/Public	13	12	8	18	15	16	189
- Pemerintah/Government	1	2	-	-	-	1	14
6. Pick Up							
- Pribadi/No Public	3 524	3 570	3 285	3 868	3 601	3 401	41 072
- Umum/Public	4	1	1	1	1	1	19
- Pemerintah/Government	104	49	63	105	130	189	978
7. Light Truck							
- Pribadi/No Public	828	809	736	877	825	815	9 593
- Umum/Public	582	644	639	869	712	656	7 832
- Pemerintah/Government	41	32	25	73	111	90	483
8. Truck							
- Pribadi/No Public	130	149	152	165	129	114	1 549
- Umum/Public	591	575	549	684	726	589	6 823
- Pemerintah/Government	3	5	7	3	7	9	48
9. Sepeda Motor							
- Pribadi/No Public	71 994	67 992	63 365	67 118	58 700	61 367	736 032
- Umum/Public	-	-	-	-	-	-	-
- Pemerintah/Government	1 224	1 235	1 233	2 040	2 888	3 045	16 312
10. Alat-Alat Berat							
- Pribadi/No Public	34	5	7	2	27	3	120
- Umum/Public	-	-	-	-	-	14	19
- Pemerintah/Government	-	-	-	2	9	2	14
Jumlah/Total 2018	96 326	90 767	85 132	92 435	84 591	88 881	1 013 923
2017	93 614	94 557	82 380	89 679	87 715	81 000	992 785
2016	73 750	93 336	85 442	85 010	87 164	85 484	1 010 698
2015	80 502	91 017	86 736	87 340	79 400	83 915	991 299
2014	81 044	91 823	89 364	90 867	79 298	88 018	1 008 654

Catatan/Note : * : Angka Diperbaiki / Revised Figures

Sumber : Badan Keuangan Daerah Provinsi Sumatera Barat

Source : Regional Office of Financial of Sumatera Barat Province

Tabel 9.1.12 Banyaknya Kereta Diesel dan Uap Menurut Umur (Unit), 2018
Table Number of Diesel and Steam Locomotives by Age (Unit), 2018

Umur dan Jenis Kereta Age and Kind of Train	K3		Uap/Steam		Jumlah/Total	
	Aktif Operational	Tidak Aktif Non Operational	Aktif Operational	Tidak Aktif Non Operational	Aktif Operational	Tidak Aktif Non Operational
(1)	(2)	(3)	(4)	(5)	(6)	(7)
Umur/Age						
< 10	-	-	-	-	-	-
10 - 29	14	-	-	-	14	-
30 - 49	211	-	-	-	211	-
50 +	-	8	-	-	-	8
Jenis Kereta/Kind of Train						
Kereta Dang Tuangku	-	8	-	-	-	8
Kereta Cindua Mata	-	-	-	-	-	-
Kereta Sibinuang	14	-	-	-	14	-
KKBW Talbot	-	-	-	-	0	-
KKBW Inka	95	-	-	-	95	-
KKW	114	-	-	-	114	-
PPW	2	-	-	-	2	-
Jumlah/Total						
2018	225	8	-	-	225	8
2017	234 ^r	3	-	-	234 ^r	3
2016	246	7	1	-	247	7
2015	209	-	1	-	210	-
2014	148	83	-	2	148	85

Catatan/Note : KKW : Pembawa Semen Curah/Carrier Cement
 KKBW : Alat Sarana Angkut Batubara/Train for Coal
 KKBW Talbot : Alat Sarana Angkut Batu Bara/Train for Coal
 PPW : Kereta Api Multi Fungsi/Train Multi function
 r : Angka Diperbaiki / Revised figures

Sumber : PT Kereta Api (Persero) Divisi Regional II Sumatera Barat
 Source : State Railway of Sumatera Barat Province

Tabel 9.1.13 Pendapatan Lalu lintas Kereta Api Menurut Jenisnya di Sumatera Barat (000 Rupiah), 2018
Revenue of State Railway in Sumatera Barat (000 Rupiahs), 2018

Bulan/Month		Jenis Pendapatan/Type of Income			Jumlah Total	
		Penumpang Passenger	Bagasi Baggage	Barang Freight		Lain-lain Others
(1)		(2)	(3)	(4)	(5)	(6)
1. Januari/January		472 575	-	4 136 995	4 563 273	9 172 843
2. Februari/February		441 325	-	3 885 675	4 323 056	8 650 056
3. Maret/March		468 354	-	5 032 580	3 682 547	9 183 481
4. April/April		512 952	-	5 092 130	3 299 103	8 904 185
5. Mei/May		441 325	-	3 885 675	4 323 056	8 650 056
6. Juni/June		862 634	-	5 407 500	5 334 372	11 604 506
7. Juli/July		789 712	-	5 863 790	4 704 522	11 358 024
8. Agustus/August		603 932	-	7 916 065	4 235 455	12 755 452
9. September/September		234 751	-	4 225 575	7 735 493	12 195 819
10. Oktober/October		71 663	-	3 384 255	5 019 431	8 475 349
11. November/November		615 279	-	4 316 540	5 124 695	10 056 514
12. Desember/December		852 216	-	4 196 735	13 170 126	18 219 077
Jumlah/Total	2018	6 366 718	-	57 343 515	65 515 129	129 225 362
	2017*	5 703 466	-	28 263 300	15 353 737	49 320 503
	2016	5 626 926	-	28 263 300	15 353 737	49 243 963
	2015	4 189 216	-	34 336 595	-	38 525 811
	2014	2 672 836	-	31 682 850	-	34 355 686

Sumber : PT Kereta Api (Persero) Divisi Regional II Sumatera Barat
 Source : State Railway of Sumatra Barat Province

Tabel 9.1.14 Volume Lalu lintas Kereta Api Penumpang dan Jumlah Penumpang di Sumatera Barat, 2018
Table *Volume of Railway Traffic Passenger and Number of Passenger in Sumatera Barat, 2018*

Bulan/Month		Kereta Api Railway (Jumlah Kereta)	Penumpang Passenger (Orang/Person)
(1)		(2)	(3)
1. Januari/January		332	95 662
2. Februari/February		336	98 012
3. Maret/March		378	99 012
4. April/April		374	109 144
5. Mei/May		673	121 982
6. Juni/June		660	149 549
7. Juli/July		590	114 412
8. Agustus/August		660	107 015
9. September/September		644	116 717
10. Oktober/October		682	111 557
11. November/November		660	111 250
12. Desember/December		670	154 859
Jumlah/Total	2018	6 659	1 389 171
	2017	4 259	1 088 236
	2016	...	1 593 930
	2015	...	2 000 190
	2014	...	2 131 110

Sumber : PT Kereta Api (Persero) Divisi Regional II Sumatera Barat
 Source : State Railway of Sumatra Barat Province

Tabel 9.1.15 Volume Lalu Lintas Kereta Api Barang dan Jumlah Barang di Sumatera Barat, 2018
Table *Volume of Railway Traffic and Volume of Freight in Sumatera Barat, 2018*

Bulan/Month		Kereta Api Railway (Jumlah Kereta)	Barang* Freight (Ton)
(1)		(2)	(3)
1. Januari/January		782	234 289
2. Februari/February		798	218 290
3. Maret/March		870	275 350
4. April/April		871	278 305
5. Mei/May		980	312 090
6. Juni/June		924	287 220
7. Juli/July		1 019	321 245
8. Agustus/August		1 095	346 370
9. September/September		748	239 550
10. Oktober/October		946	279 195
11. November/November		789	239 090
12. Desember/December		798	234 695
Jumlah/Total	2018	10 620	3 265 689
	2017	8 369	2 794 050
	2016	...	1 593 930
	2015	...	2 000 190
	2014	...	2 131 110

Catatan/Note : * * Barang termasuk semen dan linkert /The goods include cement and Linkert

Sumber : PT Kereta Api (Persero) Divisi Regional II Sumatera Barat
 Source : State Railway of Sumatra Barat Province

Tabel 9.1.16 Lalu lintas Barang melalui Kereta Api Menurut Komoditi di Sumatera Barat (Ton), 2018
Table *Freight Traffic Railway by Type of Commodities in Sumatera Barat (Ton), 2018*

Bulan/Month		Jenis Komoditi/ <i>Type of Commodities</i>			Jumlah <i>Total</i>	
		Minyak Sawit	Batubara Coal	Semen Cement		Lain-lain <i>Others</i>
(1)		(2)	(3)	(4)	(5)	(6)
1. Januari/ <i>January</i>		-	-	197 833	36 450	234 283
2. Februari/ <i>February</i>		-	-	177 990	40 300	218 290
3. Maret/ <i>March</i>		-	-	186 300	89 050	275 350
4. April/ <i>April</i>		-	-	190 530	87 775	278 305
5. Mei/ <i>May</i>		-	-	222 840	89 250	312 090
6. Juni/ <i>June</i>		-	-	148 320	138 900	287 220
7. Juli/ <i>July</i>		-	-	219 570	101 675	321 245
8. Agustus/ <i>August</i>		-	-	239 370	107 000	346 370
9. September/ <i>September</i>		-	-	206 550	33 000	239 550
10. Oktober/ <i>October</i>		-	-	218 820	60 375	279 195
11. November/ <i>November</i>		-	-	181 140	57 950	239 090
12. Desember/ <i>December</i>		-	-	185 820	48 875	234 695
Jumlah/ <i>Total</i>	2018	2 375 083	890 600	3 265 683
	2017	-	-	2 539 650	254 400	2 794 050
	2016	-	-	1 593 930	-	1 593 930
	2015	-	-	2 000 190	-	2 000 190
	2014	-	-	2 000 190	-	1 942 290

Catatan/Note : Satu-satunya angkutan barang di PT KAI (Persero) Divre II Sumbar adalah Semen Padang Relasi Indarung - Teluk bayur/Only transportation goods in PT.KAI is Semen Padang relation between Indarung-teluk Bayur

Sumbar : PT Kereta Api (Persero) Divisi Regional II Sumatera Barat

Source : State Railway of Sumatra Barat Province

Tabel 9.1.17 Jumlah Pesawat Terbang Dalam Negeri dan Luar Negeri yang Datang dan Berangkat di Bandar Udara Internasional Minangkabau (BIM), 2018
Number of International & Domestic Air Craft Arrival & Departure at International Minangkabau Airport, 2018

Bulan/Month		Dalam Negeri Domestic Flight		Luar Negeri International Flight		Jumlah Total	
		Datang Arrival	Berangkat Departure	Datang Arrival	Berangkat Departure	Datang Arrival	Berangkat Departure
(1)		(2)	(3)	(4)	(5)	(6)	(7)
1. Januari/January		1 158	1 159	70	70	1 228	1 229
2. Februari/February		1 031	1 033	87	84	1 118	1 117
3. Maret/March		1 145	1 141	101	105	1 246	1 246
4. April/April		1 140	1 142	96	96	1 236	1 238
5. Mei/May		1 001	998	102	103	1 103	1 101
6. Juni/June		1 223	1 225	92	92	1 315	1 317
7. Juli/July		1 255	1 201	108	160	1 363	1 361
8. Agustus/August		1 252	1 200	104	157	1 356	1 357
9. September/September		1 194	1 194	108	107	1 302	1 301
10. Oktober/October		1 182	1 186	108	104	1 290	1 290
11. November/November		1 130	1 127	102	104	1 232	1 231
12. Desember/December		1 103	1 100	105	106	1 208	1 206
Jumlah/Total	2018	13 814	13 706	1 183	1 288	14 997	14 994
	2017	12 978	12 845	808	928	13 786	13 773
	2016	12 138	12 050	735	735	12 873	12 785
	2015	10 082	9 982	764	875	10 846	10 857
	2014	8 510	8 582	765	765	9 275	9 347

Sumber : PT. Angkasa Pura II dan Bandara Internasional Minangkabau
 Source : PT. Angkasa Pura II and International Minangkabau Airport

Tabel 9.1.18 Jumlah Penumpang Pesawat Terbang Dalam Negeri & Luar Negeri yang Datang dan Berangkat di Bandara Internasional Minangkabau Menurut Bulan, 2018
Table *Number of Passanger International & Domestic Air Craft Arrival & Departure at International Minangkabau Airport by Month, 2018*

Bulan/Month		Dalam Negeri Domestic Flight		Luar Negeri International Flight		Jumlah Total	
		Datang Arrival	Berangkat Departure	Datang Arrival	Berangkat Departure	Datang Arrival	Berangkat Departure
(1)		(2)	(3)	(4)	(5)	(6)	(7)
1. Januari/January		162 655	163 471	12 038	10 394	174 693	173 865
2. Februari/February		144 362	148 588	11 045	11 268	155 407	159 856
3. Maret/March		154 281	152 788	12 029	13 654	166 310	166 442
4. April/April		161 301	161 591	11 122	10 762	172 423	172 353
5. Mei/May		142 591	134 746	9 131	8 486	151 722	143 232
6. Juni/June		218 871	178 403	13 420	10 585	232 291	188 988
7. Juli/July		177 627	197 408	10 624	17 691	188 251	215 099
8. Agustus/August		166 639	167 944	12 593	10 996	179 232	178 940
9. September/September		146 871	163 654	14 484	10 555	161 355	174 209
10. Oktober/October		154 391	152 788	9 991	11 253	164 382	164 041
11. November/November		140 265	140 623	13 921	13 159	154 186	153 782
12. Desember/December		147 884	140 393	13 416	16 498	161 300	156 891
Jumlah/Total	2018	1 917 738	1 902 397	143 814	145 301	2 061 552	2 047 698
	2017	1 817 462	1 845 986	115 207	115 890	1 932 669	1 961 876
	2016	1 675 387	1 665 431	101 682	100 407	1 777 069	1 765 838
	2015	1 481 045	1 440 441	97 783	133 407	1 578 828	1 573 848
	2014	1 278 696	1 315 356	98 521	95 909	1 377 217	1 411 265

Bersambung/To Be Continued...

Tabel 9.1.18 Lanjutan/*Continue*
Table

Bulan/Month	Dalam Negeri <i>Domestic Flight</i>		Luar Negeri <i>International Flight</i>		Jumlah <i>Total</i>	
	<i>Transit</i>	<i>Transfer</i>	<i>Transit</i>	<i>Transfer</i>	<i>Transit</i>	<i>Transfer</i>
(1)	(8)	(9)	(10)	(11)	(12)	(13)
1. Januari/ <i>January</i>	4 446	3	-	-	4 446	3
2. Februari/ <i>February</i>	2 190	20	-	-	2 190	20
3. Maret/ <i>March</i>	2 573	-	-	-	2 573	-
4. April/ <i>April</i>	2 981	8	-	-	2 981	8
5. Mei/ <i>May</i>	1 480	21	-	-	1 480	21
6. Juni/ <i>June</i>	1 923	37	-	-	1 923	37
7. Juli/ <i>July</i>	2 797	5	-	-	2 797	5
8. Agustus/ <i>August</i>	1 007	-	-	-	1 007	-
9. September/ <i>September</i>	1 343	-	-	-	1 343	-
10. Oktober/ <i>October</i>	3 172	17	-	-	3 172	17
11. November/ <i>November</i>	2 989	4	-	-	2 989	4
12. Desember/ <i>December</i>	3 390	0	72	-	3 462	-
Jumlah/ <i>Total</i>	30 291	115	72	-	30 363	115

Sumber : PT. Angkasa Pura II dan Bandara Internasional Minangkabau
Source : PT. Angkasa Pura II and International Minangkabau Airport

Tabel 9.1.19 Jumlah Muatan Bagasi Yang Dibongkar & Dimuat di Bandara Internasional Minangkabau Menurut Bulan, 2018
Table *Loads of Baggage Dismantled & Loaded at Minangkabau International Airport by Month, 2018*

Bulan/Month	Bagasi Baggage	
	Bongkar Unloading	Muat Loading
(1)	(2)	(3)
1. Januari/January	1 514 790	1 559 498
2. Februari/February	1 191 038	1 339 556
3. Maret/March	1 269 622	1 335 685
4. April/April	1 345 676	1 379 521
5. Mei/May	1 269 972	1 141 852
6. Juni/June	2 239 454	1 816 397
7. Juli/July	1 535 879	2 056 476
8. Agustus/August	1 454 874	1 565 257
9. September/September	1 357 094	1 569 758
10. Oktober/October	1 280 339	1 319 268
11. November/November	1 233 527	1 253 487
12. Desember/December	1 346 051	1 350 807
Jumlah/Total		
2018	17 038 316	17 687 562
2017	16 491 335	17 087 053
2016	34 932 970	34 814 725
2015	14 062 364	14 123 270
2014	11 539 318	12 060 732

Sumber : PT. Angkasa Pura II dan Bandara Internasional Minangkabau
 Source : PT. Angkasa Pura II and International Minangkabau Airport

Tabel 9.1.20 Produksi Kargo dan Pos pada Terminal Kargo Bandara Internasional Minangkabau, 2018
Cargo and Post Production at the International Minangkabau Airport Cargo Terminal, 2018

Bulan/Month	Kargo/Cargo (Kg)			Pos (Kg)		
	Datang Arrival	Berangkat Departure	Jumlah Total	Datang Arrival	Berangkat Departure	Jumlah Total
(1)	(2)	(3)	(4)	(5)	(6)	(7)
1. Januari/January	792 429	797 750	1 590 179	-	-	-
2. Februari/February	694 286	728 022	1 422 308	-	-	-
3. Maret/March	792 098	747 695	1 539 793	6 064	6 366	12 430
4. April/April	728 759	861 687	1 590 446	43 735	17 601	61 336
5. Mei/May	818 454	869 133	1 687 587	46 299	24 663	70 962
6. Juni/June	608 945	792 989	1 401 934	36 903	18 699	55 602
7. Juli/July	757 415	1 042 939	1 800 354	34 216	18 562	52 778
8. Agustus/August	829 755	1 027 218	1 856 973	36 124	32 667	68 791
9. September/September	817 383	760 183	1 577 566	31 304	21 976	53 280
10. Oktober/October	814 129	644 335	1 458 464	22 069	19 717	41 786
11. November/November	859 349	624 984	1 484 333	12 268	16 881	29 149
12. Desember/December	897 883	526 152	1 424 035	16 196	13 403	29 599
Jumlah/Total	9 410 885	9 423 087	18 833 972	285 178	190 535	475 713

Sumber : PT. Angkasa Pura II dan Bandara Internasional Minangkabau
 Source : PT. Angkasa Pura II and International Minangkabau Airport

Tabel 9.1.21 Kegiatan Bongkar Muat Kapal Luar Negeri di Pelabuhan Teluk Bayur Padang, 2018
Table *The Activity of Loading/Unloading of Ocean Ships in Teluk Bayur Port Padang, 2018*

Bulan/Month		Jumlah Kapal Number of Ships (Unit)	Jumlah Berat Kapal DWT (Ton)	Bongkar Unloading (Ton)	Muat Loading (Ton)
(1)		(2)	(3)	(4)	(5)
1. Januari/January		36	548 474	13 374	293 043
2. Februari/February		34	472 620	94 309	342 741
3. Maret/March		30	426 426	25 316	306 005
4. April/April		39	580 362	60 034	451 037
5. Mei/May		33	603 808	58 041	404 826
6. Juni/June		35	558 546	56 957	289 008
7. Juli/July		30	497 353	18 479	399 620
8. Agustus/August		40	560 770	52 200	454 463
9. September/September		40	567 432	14 648	398 314
10. Oktober/October		39	521 077	24 458	411 783
11. November/November		34	520 855	32 313	367 305
12. Desember/December		39	595 987	67 775	486 650
Jumlah/Total	2018	429	6 453 710	517 904	4 604 795
	2017	432	5 707 592	405 320	4 084 950
	2016	332	4 672 890	462 029	3 014 912
	2015	384	5 353 995	584 920	3 430 810
	2014	384	5 421 441	617 343	3 041 035

Sumber : PT (Persero) Pelabuhan Indonesia II Cabang Teluk Bayur Padang
 Source : Teluk Bayur Port Authority Padang

Tabel 9.1.22 Kegiatan Bongkar Muat Kapal Interinsuler di Pelabuhan Teluk Bayur Padang, 2018
Table *The Activity of Loading/Unloading of Interinsuler Ships in Teluk Bayur Port Padang, 2018*

Bulan/Month		Jumlah Kapal Number of Ships (Unit)	Jumlah Berat Kapal DWT (Ton)	Bongkar Unloading (Ton)	Muat Loading (Ton)
(1)		(2)	(3)	(4)	(5)
1. Januari/January		107	519 121	234 065	266 920
2. Februari/February		110	489 963	233 477	307 883
3. Maret/March		89	449 987	322 213	170 182
4. April/April		120	491 495	209 801	239 475
5. Mei/May		93	426 363	161 890	266 084
6. Juni/June		108	492 748	193 213	228 946
7. Juli/July		113	505 894	228 348	220 779
8. Agustus/August		133	534 537	191 415	304 228
9. September/September		133	546 904	256 825	302 768
10. Oktober/October		114	504 467	186 754	306 645
11. November/November		98	487 086	191 957	246 081
12. Desember/December		132	530 236	189 694	263 518
Jumlah/Total	2018	1 350	5 978 801	2 599 652	3 123 509
	2017	1 585	7 041 914	4 056 635	4 264 909
	2016	1 718	6 276 434	3 617 908	3 664 889
	2015	1 614	6 244 040	3 724 336	4 250 943
	2014	1 541	6 216 879	3 662 510	4 637 068

Sumber : PT (Persero) Pelabuhan Indonesia II Cabang Teluk Bayur Padang
 Source : Teluk Bayur Port Authority Padang

TRANSPORTATION AND COMMUNICATION

Tabel 9.1.23 Angkutan Khusus Peti Kemas Melalui Pelabuhan Teluk Bayur Padang, 2018
The Special Transportation of Containers by Ship at Teluk Bayur Port Padang, 2018

Bulan/Month	Bongkar Unloading (Teus)	Muat Loading (Teus)	Jumlah Total (Teus)
(1)	(2)	(3)	(4)
1. Januari/January	2 796	2 559	5 355
2. Februari/February	3 355	3 543	6 898
3. Maret/March	3 336	3 194	6 530
4. April/April	4 036	4 449	8 485
5. Mei/May	3 364	3 502	6 866
6. Juni/June	2 091	2 258	4 349
7. Juli/July	3 537	3 140	6 677
8. Agustus/August	4 252	4 042	8 294
9. September/September	3 733	3 856	7 589
10. Oktober/October	3 805	4 115	7 920
11. November/November	3 527	3 578	7 105
12. Desember/December	4 303	4 288	8 591
Jumlah/Total			
2018	42 135	42 524	84 659
2017	39 570	38 635	78 205
2016	36 602	36 560	73 162
2015	34 340	34 289	68 629
2014	33 518	33 425	66 943

Catatan/Note : Teus (Twenty Equivalen Units)

Sumber : PT (Persero) Pelabuhan Indonesia II Cabang Teluk Bayur Padang

Source : Teluk Bayur Port Authority Padang

Tabel 9.1.24 Angkutan Khusus Semen Melalui Pelabuhan Teluk Bayur Padang (Ton), 2018
Table *The Special Transportation of Cement by Ship at Teluk Bayur Port Padang (Ton), 2018*

Bulan/Month	Tujuan/Destination		Jumlah Total
	Luar Negeri Abroad	Dalam Negeri Domestic	
(1)	(2)	(3)	(4)
1. Januari/January	99 037	163 090	262 127
2. Februari/February	69 777	180 052	249 829
3. Maret/March	146 764	41 313	188 077
4. April/April	172 664	99 324	271 988
5. Mei/May	199 767	56 730	256 497
6. Juni/June	121 566	100 050	221 616
7. Juli/July	171 863	33 954	205 817
8. Agustus/August	194 144	113 887	308 031
9. September/September	129 592	145 702	275 294
10. Oktober/October	140 297	199 388	339 685
11. November/November	54 362	183 863	238 225
12. Desember/December	209 719	128 353	338 072
Jumlah/Total	2018	1709 552	1 445 706
	2017	805 541	2 453 215
	2016	353 697	2 194 440
	2015	388 445	2 726 383
	2014	115 703	3 133 085

Sumber : PT (Persero) Pelabuhan Indonesia II Cabang Teluk Bayur Padang
 Source : Teluk Bayur Port Authority Padang

TRANSPORTATION AND COMMUNICATION

Tabel 9.1.25 Angkutan Khusus Batubara melalui Pelabuhan Teluk Bayur Padang (Ton), 2018
Table The Special Transportation of Coal by Ship at Teluk Bayur Port Padang (Ton), 2018

Bulan/Month	Tujuan/Destination		Jumlah Total
	Luar Negeri Abroad	Dalam Negeri Domestic	
(1)	(2)	(3)	(4)
1. Januari/January	-	40 411	40 411
2. Februari/February	32 200	-	32 200
3. Maret/March	-	-	-
4. April/April	61 400	-	61 400
5. Mei/May	-	-	-
6. Juni/June	-	-	-
7. Juli/July	-	-	-
8. Agustus/August	-	7 507	7 507
9. September/September	-	-	-
10. Oktober/October	-	-	-
11. November/November	-	-	-
12. Desember/December	-	15 877	15 877
Jumlah/Total	2018	93 600	63 795
	2017	26 496	530 579
	2016	-	421 371
	2015	9 214	580 749
	2014	268 248	380 553

Sumber : PT (Persero) Pelabuhan Indonesia II Cabang Teluk Bayur Padang
 Source : Teluk Bayur Port Authority Padang

Tabel 9.1.26 Angkutan Khusus BBM Melalui Pelabuhan Teluk Bayur Padang, 2018
Table *The Special Transportation of Oil by Ship at Teluk Bayur Port, 2018*

Bulan/Month		Bongkar Unloading (Ton)	Muat Loading (Ton)	Jumlah Total
(1)		(2)	(3)	(4)
1. Januari/January		160 105	59 168	219 273
2. Februari/February		197 227	63 959	261 187
3. Maret/March		299 244	34 081	333 325
4. April/April		165 579	46 436	212 015
5. Mei/May		138 378	44 609	182 986
6. Juni/June		138 378	46 690	185 068
7. Juli/July		172 520	51 620	224 140
8. Agustus/August		135 005	49 625	184 630
9. September/September		209 337	57 361	266 698
10. Oktober/October		140 297	52 410	192 706
11. November/November		145 822	47 136	192 958
12. Desember/December		138 432	54 176	192 608
Jumlah/Total	2018	2 040 324	607 271	2 647 594
	2017	2 175 953	695 562	2 871 514
	2016	2 017 988	648 068	2 666 056
	2015	1 834 969	680 965	2 515 935
	2014	1 994 105	693 484	2 687 589

Sumber : PT (Persero) Pelabuhan Indonesia II Cabang Teluk Bayur Padang
 Source : Teluk Bayur Port Authority Padang

Tabel 9.1.27 Kegiatan Bongkar Muat Kapal Rakyat di Pelabuhan Teluk Bayur Padang, 2018
Table *The Activity of Loading/Unloading of Folk Ship in Teluk Bayur Port Padang, 2018*

Bulan/Month	Jumlah Kapal Number of Ships (Unit)	Bongkar Unloading (Ton)	Muat Loading (Ton)
(1)	(2)	(3)	(4)
1. Januari/January	74	622	3 078
2. Februari/February	78	674	4 385
3. Maret/March	60	460	2 383
4. April/April	50	377	1 450
5. Mei/May	55	210	1 881
6. Juni/June	61	582	2 242
7. Juli/July	60	846	2 329
8. Agustus/August	70	485	3 019
9. September/September	71	402	3 583
10. Oktober/October	77	721	4 011
11. November/November	60	526	3 317
12. Desember/December	75	513	4 136
Jumlah/Total			
2018	791	6 418	35 814
2017	799	5 824	38 383
2016	829	6 815	44 476
2015	757	9 846	41 524
2014	734	10 939	42 658

Sumber : PT (Persero) Pelabuhan Indonesia II Cabang Teluk Bayur Padang
 Source : Teluk Bayur Port Authority Padang

9.2. KOMUNIKASI/COMMUNICATION

Tabel 9.2.1 Jumlah Kantor Pos Pembantu Menurut Kabupaten/Kota di Provinsi Sumatera Barat, 2014-2018
Table *Number of Auxiliary Post Office by Regency/Municipality in Sumatera Barat Province, 2014-2018*

Kabupaten/Kota Regency/Municipality	2014	2015	2016	2017	2018
(1)	(2)	(2)	(3)	(4)	(5)
Kabupaten/Regency					
1. Kep. Mentawai	5	5	5	5	5
2. Pesisir Selatan	8	8	8	8	8
3. Solok	10	11	11	10	10
4. Sijunjung	5	6	6	5	6
5. Tanah Datar	10	10	10	11	11
6. Padang Pariaman	9	10	10	10	10
7. Agam	13	13	13	13	13
8. Lima Puluh Kota	7	7	8	8	8
9. Pasaman	4	4	5	8	8
10. Solok Selatan	3	4	4	4	4
11. Dharmasraya	4	4	4	4	4
12. Pasaman Barat	6	7	7	4	4
Kota/Municipality					
1. Padang	21	22	22	19	19
2. Solok	-	1	1	1	1
3. Sawahlunto	3	3	3	3	3
4. Padang Panjang	-	1	1	-	-
5. Bukittinggi	5	5	5	5	5
6. Payakumbuh	-	-	-	-	-
7. Pariaman	1	1	1	1	1
Jumlah/Total	108	116	124	119	120

Sumber : Kantor Area II PT.Pos Indonesia (Persero) Sumbar, Riau dan Kepri
 Source : Regional Post Office II of Sumatera Barat Province, Riau and Kepulauan Riau

Tabel 9.2.2 Perkembangan Jumlah Outlet Pelayanan Pos Sumatera Barat, 2014-2018
Table *Developing Post Services in Sumatera Barat, 2014-2018*

Kabupaten/Kota Regency/Municipality	2014	2015	2016	2017	2018
(1)	(2)	(3)	(4)	(5)	(6)
1. Kantor Pos (I s/d IV)	9	9	9	9	9
2. Pos Keliling Kota	-	-	-	-	-
3. Unit Pelayanan Pos Lainnya (kp+kptb/kpc)	114	122	124	126	120
4. Fasilitas Pos Lainnya					
Kotak Pos,	180	180	180	180	180
Tromol Pos	-	-	-	-	-
Bis Surat	9	9	9	9	9
- Kabupaten/Regency					
a. Pos Keliling Desa	10	10	1	1	1
b. Pos Desa	46	46	46	46	46
c. Rumah Pos	3	3	3	3	3
d. Agen Pos Desa	-	-	-	-	-
- Kota/Municipality					
a. Pos Sekolah	-	-	-	-	-
b. Loker Extension	-	-	-	-	-
c. Agen Pos/pay	968	1 455	1 537	2 877	2 960
d. Dipo BPM/Warung Pos	-	-	-	-	-
e. Pos Sarling	-	-	-	-	-
f. Pos Serba	-	-	-	-	-
g. Agen Pos Jasa Kurir	9	18	35	110	56
Jumlah/Total	1 348	1 852	1 944	3 361	3 384

Sumber : Kantor Area II PT.Pos Indonesia (Persero) Sumbar, Riau dan Kepri
 Source : Regional Post Office II of Sumatera Barat Province, Riau and Kepulauan Riau

Tabel 9.2.3 Banyaknya Surat Pos Biasa yang Dikirim dan Diterima melalui Kantor Pos, 2018
Number of Ordinary Mail Sent and Received by Post Office, 2018

Kantor Pos Post Office	Surat Pos Biasa/ Ordinary Mail	
	Dikirim Sent	Diterima Received
(1)	(2)	(3)
1. Padang	321 750	351 646
2. Bukittinggi	175 650	223 117
3. Payakumbuh	161 357	196 444
4. Sawahlunto ¹	109 752	126 111
5. Solok	135 111	157 613
6. Padang Panjang ²	111 175	151 514
7. Lubuk Sikaping	80 250	111 714
8. Pariaman	112 512	116 697
9. Painan	120 375	131 378
<i>Jumlah/Total</i>	2018	1 327 932
	2017	1 180 402
	2016	1 099 007
	2015	1 041 570
	2014	1 439 080

Catatan/Note: ¹ Termasuk Kantor Pos Sijunjung dan Dharmasraya/Include Sijunjung and Dharmasraya

² Termasuk Kantor Pos Tanah Datar/Include Tanah Datar/ Include Tanah Datar

Sumber : Kantor Area II PT.Pos Indonesia (Persero) Sumbar, Riau dan Kepri

Source : Regional Post Office II of Sumatera Barat Province, Riau and Kepulauan Riau

Tabel 9.2.4 Banyaknya Pos Paket yang Dikirim Melalui Kantor Pos, 2018
Table Number of Parcels Sent by Post Office, 2018

Kantor Pos <i>Post Office</i>	Pengiriman Paket Pos/ <i>Sent Parcels</i>			Jumlah <i>Total</i>	
	Paketpos Standar (bil) <i>Standard Parcel</i>	Paketpos Kilat Khusus (bil) <i>Express Parcel</i>	Paket Pos <i>Optima (bil)</i>		
(1)	(2)	(3)	(4)	(5)	
1. Padang	5 310	17 056	-	22 366	
2. Bukittinggi	3 375	9 814	-	13 189	
3. Payakumbuh	2 662	7 534	-	10 196	
4. Sawahlunto ¹	1 503	3 828	-	5 331	
5. Solok	1 558	3 299	-	4 857	
6. Padang Panjang ²	1 445	4 763	-	6 208	
7. Lubuk Sikaping	884	2 159	-	3 043	
8. Pariaman	1 270	3 332	-	4 602	
9. Painan	463	3 016	-	3 479	
Jumlah/ <i>Total</i>	2018	18 470	54 801	-	73 271
	2017	17 786	51 908	-	69 694
	2016	19 605	28 551	18 979	67 135
	2015	16 513	27 291	18 914	62 718
	2014	15 171	23 408	-	58 595

Catatan/Note : ¹ Termasuk Kantor Pos Sijunjung dan Dharmasraya/Include Sijunjung and Dharmasraya

² Termasuk Kantor Pos Tanah Datar/Include Tanah Datar

Sumber : Kantor Area II PT.Pos Indonesia (Persero) Sumbar, Riau dan Kepri

Source : Regional Post Office II of Sumatera Barat Province, Riau and Kepulauan Riau

Tabel 9.2.5 Banyaknya Surat Terbukukan yang Dikirim dan Diterima melalui Kantor Pos, 2018
Table *Number of Registered Mail Sent and Received by Post Office, 2018*

	Kantor Pos Post Office	Dikirim Sent	Diterima Received
	(1)	(2)	(3)
1. Padang		341 150	511 447
2. Bukittinggi		119 445	190 111
3. Payakumbuh		51 694	105 611
4. Sawahlunto ¹		40 500	71 834
5. Solok		57 001	88 111
6. Padang Panjang ²		39 757	44 671
7. Lubuk Sikaping		45 864	36 177
8. Pariaman		44 992	43 128
9. Painan		42 438	43 424
Jumlah/Total	2018	782 841	1 134 514
	2017	981 292	1 195 403
	2016	1 166 400	2 333 592
	2015	1 041 570	2 304 186
	2014	1 439 080	2 451 818

Catatan/Note : ¹ Termasuk Kantor Pos Sijunjung dan Dharmasraya/Include Sijunjung and Dharmasraya

² Termasuk Kantor Pos Tanah Datar/Include Tanah Datar

Sumber : Kantor Area II PT.Pos Indonesia (Persero) Sumbar, Riau dan Kepri

Source : Regional Post Office II of Sumatera Barat Province, Riau and Kepulauan Riau

Tabel 9.2.6 Banyaknya Wesel Pos yang Diterima dan Dibayarkan di Kantor Pos
Table (000.Rp), 2018
Number of Money Order Received and Paid in Post Office (000Rp.), 2018

Kantor Pos Post Office	Wesel Dikirim (W3)		Wesel Dibayar (W4)	
	Bilangan/ Biji Piece	Besar Uang (000) Nominal	Bilangan/ Biji Piece	Besar Uang (000) Nominal
(1)	(2)	(3)	(4)	(5)
1. Padang	14 714	18 775 884,02	13 982	20 290 005,09
2. Bukittinggi	9 742	13 237 042,39	18 512	22 656 216,77
3. Payakumbuh	7 684	22 068 813,82	10 036	13 887 717,53
4. Sawahlunto ¹	15 771	51 974 475,31	5 732	8 101 355,61
5. Solok	8 370	19 470 387,98	12 201	13 071 631,25
6. Padang Panjang ²	4 874	6 786 356,52	10 268	12 071 322,15
7. Lubuk Sikaping	6 467	12 947 732,18	11 674	15 366 975,72
8. Pariaman	8 021	15 394 800,60	15 968	17 991 572,80
9. Painan	5 936	20 874 569,75	16 239	21 271 371,12
Jumlah/Total	2018	81 579	181 530 062,57	144 708 168,04
	2017	99 263	176 731 729,00	168 684 438,00
	2016	102 375	147 012 249,00	214 889 247,00
	2015	108 796	130 798 431,00	269 642 545,00
	2014	136 519	163 903 353,00	347 882 260,00

Catatan/Note : ¹ Termasuk Kantor Pos Sijunjung dan Dharmasraya/Include Sijunjung and Dharmasraya

² Termasuk Kantor Pos Tanah Datar/Include Tanah Datar

Sumber : Kantor Area II PT.Pos Indonesia (Persero) Sumbar, Riau dan Kepri

Source : Regional Post Office II of Sumatera Barat Province, Riau and Kepulauan Riau

Tabel 9.2.7 Banyaknya Tabungan dan Pembayaran Tabanas di Kantor Pos, 2018
Table *Number of Saving Payments at Post Officed, 2018*

Kantor Pos Post Office	Penabungan/Saving		Pembayaran/Payment	
	Bilangan	Besar Uang (000 Rp)	Bilangan	Besar Uang (000 Rp)
(1)	(2)	(3)	(4)	(5)
1. Padang	6 514	68 518 872	4 555	16 326 158
2. Bukittinggi	6 991	9 069 342	4 562	10 281 811
3. Payakumbuh	8 570	15 727 993	3 626	7 152 948
4. Sawahlunto ¹	18 523	19 935 749	3 234	7 142 551
5. Solok	15 308	28 874 786	4 093	11 860 099
6. Padang Panjang ²	4 654	95 781 838	2 504	6 308 350
7. Lubuk Sikaping	13 608	26 390 669	5 025	13 276 812
8. Pariaman	8 005	8 850 061	1 282	3 253 617
9. Painan	4 592	9 270 260	2 273	5 099 766
Jumlah/Total	2018	87 065	196 215 885	31 154
	2017	124 289	257 633 781	24 476
	2016	53 477	66 533 948	26 709
	2015	70 055	114 548 834	24 997
	2014	68 550	112 087 973	25 113

Catatan/Note : ¹ Termasuk Kantor Pos Sijunjung dan Dharmasraya/Include Sijunjung and Dharmasraya

² Termasuk Kantor Pos Tanah Datar/Include Tanah Datar

Sumber : Kantor Area II PT.Pos Indonesia (Persero) Sumbang, Riau dan Kepri

Source : Regional Post Office II of Sumatera Barat Province, Riau and Kepulauan Riau

Tabel 9.2.8 Kapasitas Sentral Telepon Otomatis di Sumatera Barat, 2018
Table Automatic Phone Central Capacity in Sumatera Barat Province, 2018

No.	Kabupaten/Kota Regency/Municipality	Fiber Optic		Tembaga /Cooper	
		Terpasang Installed	Terpakai (ssl)	Terpasang Installed	Terpakai (ssl)
(1)	(2)	(3)	(4)	(5)	(6)
Kabupaten/Regency					
1.	Kep. Mentawai	304	255	-	-
2.	Pesisir Selatan	4 192	2 229	4 196	2 468
3.	Solok	1 032	466	1 662	1 550
4.	Sijunjung	1 193	749	1 998	1 736
5.	Tanah Datar	2 064	1 280	5 563	4 902
6.	Padang Pariaman	952	771	5 994	4 885
7.	Agam	2 937	1 541	5 296	4 794
8.	Lima Puluh Kota	1 400	842	3 428	3 059
9.	Pasaman	824	398	2 788	2 314
10.	Solok Selatan	1 080	640	1 314	1 206
11.	Dharmasraya	2 345	1 577	3 924	3 275
12.	Pasaman Barat	2 240	1 035	2 812	2 674
Kota/Municipality					
13.	Padang	65 296	44 081	42 674	22 580
14.	Solok	4 568	2 478	5 830	4 457
15.	Sawahlunto	1 016	837	2 966	2 691
16.	Padang Panjang	824	748	4 064	3 782
17.	Bukittinggi	11 265	7 585	12 212	8 745
18.	Payakumbuh	5 648	4 125	6 642	5 336
19.	Pariaman	376	363	3 344	846
Jumlah/Total		109 556	72 000	116 707	81 300

Sumber : Kantor Daerah Usaha Telekomunikasi Sumatera Barat
 Source : Regional Office Of Telecommunication Of Sumatera Barat

Tabel 9.2.9 Persentase Penduduk Berumur 5 Tahun ke Atas yang Menguasai/Memiliki Telepon Selular (HP) dan Menggunakan Komputer Dalam 3 Bulan Terakhir Menurut Kabupaten/Kota di Provinsi Sumatera Barat, 2018
Table Percentage of Population Ages 5 Year and Over Who Having Celuler Phone (HP) and Use Computer During The Last 3 Monts by Regency/Municipality in Sumatera Barat Province, 2018

Kabupaten/Kota Regency/Municipality	Persentase Penduduk Berumur 5 Tahun Ke Atas yang Menguasai/Memiliki Telepon Seluler (HP) dan Menggunakan Komputer/Percentage of Population Ages 5 Year Who Having Celuler Phone (HP) and Use Computer			
	Telepon Seluler (HP) Celuler Phone			Komputer Desktop
	Laki-laki Male	Perempuan Female	Laki-laki + Perempuan Male+ Female	
(1)	(2)	(3)	(4)	(5)
Kabupaten/Regency				
1. Kep. Mentawai	36,70	25,60	31,40	12,57
2. Pesisir Selatan	59,56	48,75	54,11	12,44
3. Solok	61,98	51,47	56,65	18,18
4. Sijunjung	64,83	50,14	57,43	17,91
5. Tanah Datar	66,05	63,29	64,63	21,96
6. Padang Pariaman	63,06	60,55	61,79	15,65
7. Agam	67,19	60,53	63,79	19,20
8. Lima Puluh Kota	61,31	53,54	57,36	12,37
9. Pasaman	54,56	38,97	46,71	9,11
10. Solok Selatan	62,86	49,76	56,37	17,03
11. Dharmasraya	71,54	55,56	63,86	18,23
12. Pasaman Barat	55,52	42,23	48,91	10,31
Kota/Municipality				
1. Padang	81,71	80,62	81,16	44,67
2. Solok	76,91	72,95	74,87	36,37
3. Sawahlunto	75,71	68,89	72,27	27,63
4. Padang Panjang	75,11	74,89	75,00	37,30
5. Bukittinggi	80,02	79,54	79,77	40,22
6. Payakumbuh	73,00	68,65	70,81	33,09
7. Pariaman	66,92	65,09	65,99	34,96
Jumlah/Total	66,50	59,22	62,83	22,62

Sumber : BPS, Survei Sosial Ekonomi Nasional 2018
 Source : BPS, The National Socio Economic Survey 2018

Tabel 9.2.10 Persentase Penduduk Usia 5 Tahun Ke Atas yang Pernah Mengakses Internet Menurut Kabupaten/Kota, 2018
Table *Percentage of Population of Aged 5 Years Old Above Who Had Access Internet by Regency/Municipality in Sumatera Barat Province, 2018*

Kabupaten/Kota Regency/Municipality	Persentase Penduduk 5 Tahun Ke Atas Percentage of Population 5 Years and Over	
	Pernah Mengakses Internet Had Access the Internet	Tidak Pernah Mengakses Internet Never Access the Internet
(1)	(2)	(3)
Kabupaten/Regency		
1. Kep. Mentawai	14,95	85,05
2. Pesisir Selatan	27,86	72,14
3. Solok	31,12	68,88
4. Sijunjung	28,46	71,54
5. Tanah Datar	35,54	64,46
6. Padang Pariaman	30,42	69,58
7. Agam	36,16	63,84
8. Lima Puluh Kota	26,70	73,30
9. Pasaman	22,39	77,61
10. Solok Selatan	30,02	69,98
11. Dharmasraya	38,66	61,34
12. Pasaman Barat	22,65	77,35
Kota/Municipality		
1. Padang	56,18	43,82
2. Solok	52,87	47,13
3. Sawahlunto	40,72	59,28
4. Padang Panjang	56,38	43,62
5. Bukittinggi	59,35	40,65
6. Payakumbuh	51,29	48,71
7. Pariaman	45,58	54,42
Jumlah/Total	36,49	63,51

Sumber : BPS, Survei Sosial Ekonomi Nasional 2018
 Source : BPS, The National Socio Economic Survey 2018

Laju Inflasi

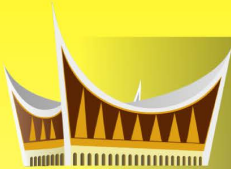

Padang 2,55%



Bukittinggi 2,99%

**Pinjaman yang diberikan bank umum dan BPR
menurut 3 sektor terbesar**



PENJELASAN TEKNIS

1. Data harga yang disajikan meliputi:
 - a. Harga eceran beras di beberapa kota
 - b. Harga eceran nasional beberapa jenis barang
 - c. Indeks Harga Konsumen (IHK) dan laju inflasi
 - d. Indeks Harga Perdagangan Besar (IHPB)
 - e. Indeks harga yang diterima dan dibayar petani
 - f. Harga Produsen Gabah Kering Giling (GKG), Gabah Kering Panen (GKP), dan Gabah Kualitas Rendah di tingkat petani dan penggilingan
 - g. Indeks Harga Produsen (IHP)
2. Rata-rata harga eceran beras diolah dari survei mingguan Badan Pusat Statistik (BPS) di beberapa kota. Karena beragamnya kualitas beras di masing-masing kota, maka harga yang disajikan adalah rata-rata harga beras tertimbang.
3. Rata-rata harga eceran nasional beberapa jenis barang yang diolah dari hasil survei mingguan BPS dalam publikasi ini terbatas hanya pada 10 komoditas.
4. IHK merupakan indikator inflasi di Indonesia. Sejak Januari 2014, IHK dihitung berdasarkan Survei Biaya Hidup (SBH) di 82 kota tahun 2012 yang mencakup sekitar 225–462 komoditas.

TECHNICAL NOTES

1. *Price statistics covers:*
 - a. *Retail prices of rice in several cities*
 - b. *National retail prices of several commodities*
 - c. *Consumer Price Index (CPI) and inflation rates*
 - d. *Wholesale Price Index (WPI)*
 - e. *Indices of prices received and paid by farmers*
 - f. *Producer Price of Dried Unhusked Grain, Dried Harvested Grain, and Low Quality Grain at the farmer level and the huller level*
 - g. *Producer Price Index (PPI)*
2. *The average retail price of rice is compiled through the weekly price survey conducted by the BPS-Statistics Indonesia in several cities. Due to the different qualities of rice in each city, the weighted average price of rice is used.*
3. *The national average retail prices of several commodities which are compiled from the weekly price survey conducted by BPS-Statistics Indonesia for the purpose of this publication are limited to 10 commodities.*
4. *CPI is the indicator of inflation in Indonesia. Since January 2014, the CPI has been calculated from the 2012 Cost of Living Survey (CLS) of 82 cities, which covered 225–462 commodities*

- IHK mencakup 7 kelompok, yaitu: bahan makanan; makanan jadi, minuman, rokok, dan tembakau; perumahan, air, listrik, gas, dan bahan bakar; sandang; kesehatan; pendidikan, rekreasi, dan olahraga; transpor, komunikasi, dan jasa keuangan.
- Metode yang digunakan dalam penghitungan IHK, IHPB, Nilai Tukar Petani (NTP), dan IHP adalah Formula Laspeyres yang telah dimodifikasi, yaitu:

$$I_n = \frac{\sum \frac{P_n}{P_{n-1}} P_{n-1} \cdot Q_0}{\sum P_0 Q_0} \times 100$$

dimana:

- I_n = Indeks bulanan
 P_n = Harga pada bulan ke-n
 P_{n-1} = Harga pada bulan ke-(n-1)
 P_0 = Harga pada tahun dasar
 Q_0 = Kuantitas pada tahun dasar

- NTP adalah perbandingan antara indeks harga yang diterima (I_t) dan dibayar (I_b) petani. NTP mengukur kemampuan tukar produk (komoditas) yang dihasilkan/dijual petani dibandingkan dengan produk yang dibutuhkan petani, baik untuk proses produksi (usaha) maupun untuk konsumsi rumah tangga petani. Jika NTP lebih besar dari 100 maka dapat diartikan kemampuan daya beli petani periode tersebut relatif lebih baik dibandingkan dengan periode tahun dasar, sebaliknya jika NTP lebih kecil atau di bawah 100 berarti terjadi penurunan daya beli petani.

- CPI consists of 7 groups as follows: foodstuff; prepared food, beverages, and tobacco products; housing, water, electricity, gas, and fuel; clothing; health; education, recreation, and sports; transportation, communication, and financial services.*
- The method used in calculating CPI, WPI, Farmers' Term of Trade (FTT), and PPI is the modified Laspeyres formula as follow:*

$$I_n = \frac{\sum \frac{P_n}{P_{n-1}} P_{n-1} \cdot Q_0}{\sum P_0 Q_0} \times 100$$

where:

- I_n = Monthly index
 P_n = Price in month n
 P_{n-1} = Price in month (n-1)
 P_0 = Price in the base year
 Q_0 = Quantity in the base year

- Farmers' Terms of Trade (FTT) is the ratio of price received by farmers indices and price paid by farmers indices. It measures the exchange value of products produced or sold by farmers compared to the products needed by farmers for production process and household consumption. If FTT is above 100, it means the purchasing power parity of farmers in a period of time is better than that in the base year. Meanwhile, if FTT is less than 100, it means that the purchasing power parity of farmers decreases.*

8. Pengumpulan data harga produsen pertanian dilakukan melalui wawancara langsung kepada petani dengan Daftar HD-1 sampai dengan HD-6, sedangkan pengumpulan data harga eceran pedesaan (konsumen) dilakukan melalui wawancara dengan para pedagang di pasar kecamatan yang terpilih sebagai sampel dengan Daftar HKD-1, HKD-2.1, dan HKD-2.2. Semua kegiatan pencacahan harga-harga dilakukan oleh Koordinator Statistik Kecamatan (KSK).
9. Klasifikasi indeks NTP dirinci ke dalam dua bagian, yaitu indeks harga yang diterima petani (It) dan indeks harga yang dibayar petani (Ib). It mencakup indeks Subsektor Tanaman Pangan (padi dan palawija), indeks Subsektor Tanaman Hortikultura (sayur-sayuran, buah-buahan, dan tanaman obat), indeks Subsektor Tanaman Perkebunan Rakyat, indeks Subsektor Peternakan, dan indeks Subsektor Perikanan. Di lain pihak, Ib pun dibagi ke dalam dua kelompok, yaitu indeks kelompok konsumsi rumah tangga (KRT), yang terdiri dari indeks kelompok bahan makanan; makanan jadi; perumahan; sandang; kesehatan; pendidikan, rekreasi, dan olahraga; transportasi dan komunikasi; dan indeks kelompok biaya produksi dan penambahan barang modal (BPPBM). Metode perhitungan It dan Ib menggunakan formula Laspeyres yang telah dimodifikasi
10. Nilai Tukar Usaha Pertanian (NTUP) diperoleh dari perbandingan indeks harga yang diterima petani (It) terhadap indeks harga yang dibayar petani (Ib), yang hanya terdiri dari BPPBM. Dengan dikeluarkannya
8. *The collection of producer price at farm gate data is conducted through a direct interview with the farmers using HD-1 until HD-6 questionnaire. While the collection of rural consumer retail price data is conducted by interviewing traders in the selected markets using HKD-1, HKD-2.1, and HKD-2.2 questionnaire. The collection of price data is conducted by the Statistics Coordinator at Subdistrict level.*
9. *FTT indices can be classified into two parts, that are indices of prices received by farmers (It) and indices of prices paid by farmers (Ib). Indices of prices received by farmers consist of food crops indices (paddy and secondary crops), horticulture crops indices (vegetables, fruits, and medicinal plants), smallholders estate crops indices, animal husbandry indices, and fishery indices. While indices of prices paid by farmers consist of household consumption indices (food stuff; prepared food; housing ; clothing ; health; education, recreation, and sport; transportation and communication) and indices of production cost and capital formation. The method used in calculating It and Ib is the modified Laspeyres formula*
10. *Agricultures Terms of Trade (ATT) is obtained from the comparison of the indices of prices received by farmers (It) and the indices of prices paid by farmers (Ib), which is only consist of BPPBM. By*

komponen konsumsi rumah tangga dari indeks harga yang dibayar petani (Ib), NTUP dapat mencerminkan kemampuan produksi petani, karena yang dibandingkan hanya produksi dan biaya produksinya.

NTUP digunakan untuk mengukur tingkat keberhasilan usaha pertanian berdasarkan pendapatan yang diterima dari kenaikan/penurunan harga produksi pertanian yang dihasilkan dibandingkan dengan kenaikan/penurunan harga barang/jasa untuk proses produksi yang dibeli. Jika NTUP lebih besar dari 100 maka hal ini menunjukkan bahwa tingkat keberhasilan usaha pertanian pada periode tersebut lebih baik dibandingkan periode tahun dasar. Sebaliknya, jika NTUP lebih kecil dari 100 maka tingkat keberhasilan usaha pertanian pada periode tersebut menurun dibandingkan tahun dasar.

excluding household consumption component of the index of prices paid by farmers (Ib), ATT may reflect the ability of farmers production, because the comparison is only between the production and production costs.

ATT is used to measure success level of agricultural businesses based on revenue received from the increase/decrease of agricultural production price compared to the increase/decrease of purchased goods/services price for the production process. If ATT is greater than 100, it indicates that the level of success of agricultural businesses in such period is better than it in the base year period. Conversely, if ATT is less than 100, it indicates that the level of success of agricultural businesses in such period is worse than it in the base year period.

ULASAN

DESCRIPTION

Harga-Harga

Perkembangan harga tingkat konsumen di Sumatera Barat yang dicerminkan dari perkembangan inflasi gabungan 2 kota Padang dan Bukittinggi relatif masih stabil. Laju inflasi gabungan 2 kota tersebut selama tahun 2018 tercatat sebesar 2,60 persen.

Kenaikan harga secara umum selama tahun 2018 di Kota Padang lebih rendah dibanding kota Bukittinggi. Kondisi ini dicerminkan dari laju inflasi kota Padang sebesar 2,55 persen, dan laju inflasi Kota Bukittinggi sebesar 2,99 persen.

Sementara NTP Sumatera Barat masih berada di bawah 100. NTP Sumatera Barat 2018 sebesar 95,31 mengalami penurunan sebesar 1,72 persen dibanding tahun sebelumnya.

Prices

The development of consumer-level prices in West Sumatra, which is reflected in the combined inflation of 2 cities in Padang and Bukittinggi, is relatively stable. The combined inflation rate of the 2 cities during 2018 was recorded at 2.60 percent.

The general price increase during 2018 in the city of Padang is lower than the city of Bukittinggi. This condition is reflected in the inflation rate in Padang at 2.55 percent and Bukittinggi inflation at 2.99 percent

While the West Sumatra NTP is still below 100. The West Sumatra NTP 2018 of 95.31 has decreased by 1.72 percent compared to the previous year.

Perbankan, Investasi dan Koperasi**Banking, Investment and Local Financial****Perbankan****Banking**

Selama tahun 2018 jumlah kantor bank umum menurut status berkurang dibanding tahun 2018 menjadi 455 yang sebelumnya adalah 462, dimana jumlah aktiva bank sampai bulan Desember 2018 mencapai 67,66 triliun rupiah. Sedangkan pada bulan Desember 2017 jumlah aktiva bank sebesar 64,37 triliun rupiah. Terjadi peningkatan jumlah aktiva pada bank-bank yang berada di wilayah Bank Indonesia Provinsi Sumatera Barat sebesar 5,12 persen.

Dari jumlah aktiva bank umum dan BPR pada tahun 2018 tersebut, yang merupakan kontributor terbesar adalah Kota Padang dengan nilai

During 2018, the number of commercial banks by status decreased compared to that in 2018, where the was amount was 455, from 462 units. The number of bank assets increased compared to the previous year, reaching up to 67.66 trillion rupiah in December 2018. Meanwhile in December 2017, the total assets were noted to be 64.37 trillion rupiah; which meant that there was an increase in the number of bank assets in Sumatera Barat Province branch of Bank Indonesia, amounting 5.12 percent.

From the amount by commercial banks and rural in 2018, the largest

sebesar 38,30 triliun rupiah

Investasi

Realisasi investasi penanaman modal dalam negeri yang telah mendapat persetujuan tetap Provinsi Sumatera Barat Tahun 2018 sebesar 2.309.449,60 juta rupiah. Sektor listrik, gas dan air bersih merupakan investasi terbesar sebanyak 912.484,40 juta rupiah.

Realisasi investasi penanaman modal asing yang telah mendapat persetujuan tetap Provinsi Sumatera Barat Tahun 2018 sebesar 180,80 juta US\$. Sektor pertambangan merupakan sektor yang mendominasi dengan realisasi investasi sebesar 51,78 juta US\$.

Koperasi

Masyarakat level bawah khususnya untuk usaha kecil dan menengah (UKM) di Sumatera Barat membutuhkan perkoperasian. Salah satu usaha ekonomi yang mendongkrak perekonomian masyarakat adalah koperasi. Pada tahun 2018 jumlah koperasi sebanyak 3.624, meningkat dibandingkan tahun 2017 yang berjumlah 3.549 buah. Namun, untuk jumlah anggota koperasi justru berkurang dari 589.070 orang di tahun 2017 menjadi 581.549 orang pada tahun 2018.

Sedangkan jumlah KUD meningkat dari 313 unit tahun 2017 menjadi 318 buah tahun 2018

contributor was Padang City valued of 38.30 trillion rupiah

Investment

The actual domestic investment that has been approved by the Province of Sumatera Barat in 2018 amounted to 2,309,449.60 million rupiah. It dominated by the electricity, gas and water supply sector at 912,484.40 million rupiah.

The Actual foreign capital investment that was approved by the Province of Sumatera Barat remaining in 2018 was 180.80 million US\$. As the dominant sector, the mining had investments of 51.78 million US\$.

Cooperatives

The lower level society, especially for small and medium enterprises in Sumatera Barat need cooperatives. One of the important factors for increasing the economic condition, especially for a lower leveled community is cooperative. In Sumatera Barat, the number of cooperatives increased from 3,649 to 3,624 during 2017 – 2018. However, the number of cooperative member has slightly decreased from 589,070 in 2017, to 581,549 persons in 2018.

For village cooperatives (called KUD), their numbers slightly rose from 313 to 318 during the same period.

Gambar 10 Nilai Tukar Petani (NTP) Menurut Sub Sektor di Sumatera Barat, 2018
Picture Farmers Exchange Rates by Sub Sector in Sumatera Barat Province, 2018

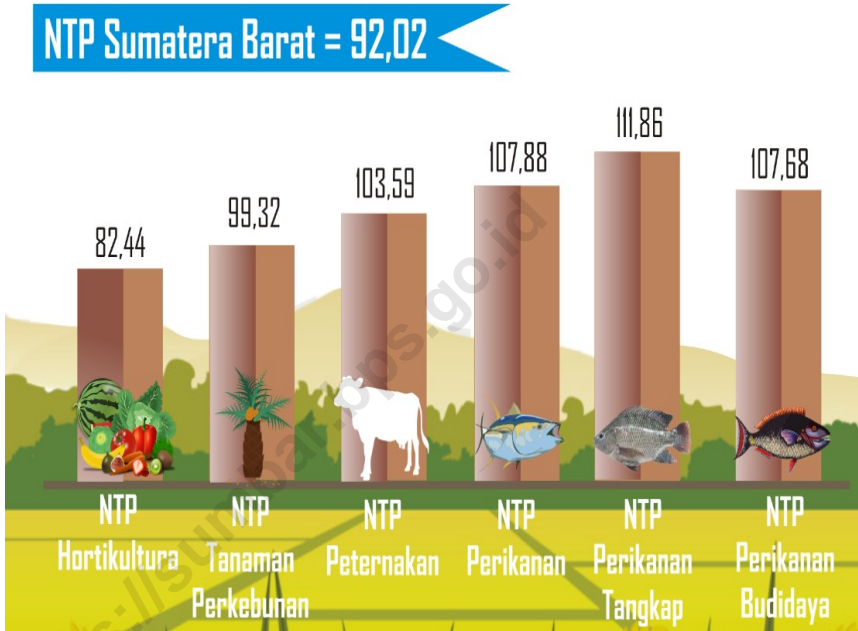

10.1 HARGA-HARGA/PRICES

Tabel 10.1.1 Indeks Harga Konsumen di Kota Padang (2008=100), 2018
Table *Consumer Price Indices in Padang City (2008=100), 2018*

	Bulan Month	Bahan Makanan Foodstuff	Makanan Jadi, Minuman, rokok Prepared Food, Beverages & Cigarettes	Perumahan Housing	Sandang Clothing
	(1)	(2)	(3)	(4)	(5)
1. Januari/January		146,23	136,46	134,54	116,97
2. Februari/February		145,31	136,70	134,81	117,46
3. Maret/March		145,71	137,80	134,94	117,77
4. April/April		145,09	138,07	134,90	118,13
5. Mei/May		147,21	138,51	134,88	118,35
6. Juni/June		147,91	139,44	134,86	118,20
7. Juli/July		149,68	139,72	134,89	118,20
8. Agustus/August		148,23	140,31	135,32	118,07
9. September/September		145,72	140,36	135,39	118,70
10. Oktober/October		148,63	140,38	136,17	119,04
11. November/November		149,51	140,37	136,38	119,12
12. Desember/December		148,39	140,57	136,48	119,14
<i>Rata-rata Average</i>	2018	147,30	139,06	135,30	118,26
	2017	143,01	133,85	130,54	114,97
	2016	143,69	127,34	122,45	112,27
	2015	131,13	121,72	119,63	110,30
	2014	125,12	115,14	109,99	108,43

Bersambung/To Be Continued..

Tabel
Table 10.1.1 Lanjutan/*Continued*

		Bulan Month	Kesehatan Health	Pendidikan, Rekreasi, & Olah Raga Education, Recreation and Sport	Transportasi & Komunikasi, Transportation and Communication	Umum General
		(1)	(6)	(7)	(8)	(9)
1.	Januari/ <i>January</i>		137,57	140,14	133,38	136,88
2.	Februari/ <i>February</i>		137,69	140,25	133,15	136,76
3.	Maret/ <i>March</i>		137,87	140,35	133,51	137,19
4.	April/ <i>April</i>		138,06	140,36	134,00	137,20
5.	Mei/ <i>May</i>		138,17	140,44	134,02	137,83
6.	Juni/ <i>June</i>		138,47	140,44	135,20	138,37
7.	Juli/ <i>July</i>		138,32	142,63	136,35	139,23
8.	Agustus/ <i>August</i>		138,41	142,69	134,11	138,67
9.	September/ <i>September</i>		138,93	142,84	134,29	138,18
10.	Oktober/ <i>October</i>		139,38	142,87	135,22	139,28
11.	November/ <i>November</i>		139,76	142,86	135,22	139,55
12.	Desember/ <i>December</i>		140,13	142,93	137,52	139,77
<i>Rata-rata Average</i>	2018		138,56	141,57	134,66	138,24
	2017		136,84	136,93	133,75	134,44
	2016		127,29	129,81	128,54	129,69
	2015		121,39	121,59	126,89	123,72
	2014		108,85	111,36	121,37	116,65

Sumber : BPS Provinsi Sumatera Barat
Source : BPS-Statistics of Sumatera Barat Province

Tabel 10.1.2 Inflasi dan Laju Inflasi Menurut Kelompok Pengeluaran dan Bulan di Kota Padang, 2018
Inflation and Inflation Rate by Composite Expenditure and Month at Padang City, 2018

Bulan Month	Bahan Makanan Food Crops		Makanan Jadi, Minuman, rokok / Prepared Food, Beverages & Cigarettes		Perumahan Housing	
	Inflasi Inflation	Laju Inflasi Inflation Rate	Inflasi Inflation	Laju Inflasi Inflation Rate	Inflasi Inflation	Laju Inflasi Inflation Rate
(1)	(2)	(3)	(4)	(5)	(6)	(7)
1. Januari/January	0,72	0,72	0,91	0,91	0,47	0,47
2. Februari/February	-0,63	0,08	0,18	1,09	0,20	0,67
3. Maret/March	0,28	0,36	0,80	1,90	0,10	0,77
4. April/April	-0,43	-0,07	0,20	2,10	-0,03	0,74
5. Mei/May	1,46	1,39	0,32	2,43	-0,01	0,72
6. Juni/June	0,48	1,87	0,67	3,11	-0,01	0,71
7. Juli/July	1,20	3,09	0,20	3,32	0,02	0,73
8. Agustus/August	-0,97	2,09	0,42	3,76	0,32	1,05
9. September/September	-1,69	0,37	0,04	3,79	0,05	1,11
10 Oktober/October	2,00	2,37	0,01	3,81	0,58	1,69
11. November/November	0,59	2,98	-0,01	3,80	0,15	1,84
12. Desember/December	- 0,75	2,20	0,14	3,95	0,07	1,92

Sumber : BPS Provinsi Sumatera Barat
 Source : BPS-Statistics of Sumatera Barat Province

Tabel 10.1.2 Lanjutan/*Continued*
Table

Bulan Month	Sandang/ <i>Clothing</i>		Kesehatan/ <i>Health</i>		Pendidikan, Rekreasi <i>Education, Recreation</i>	
	Inflasi <i>Inflation</i>	Laju Inflasi <i>Inflation Rate</i>	Inflasi <i>Inflation</i>	Laju Inflasi <i>Inflation Rate</i>	Inflasi <i>Inflation</i>	Laju Inflasi <i>Inflation Rate</i>
(1)	(8)	(9)	(10)	(11)	(12)	(13)
1. Januari/ <i>January</i>	0,64	0,64	-0,40	-0,40	0,43	0,43
2. Februari/ <i>February</i>	0,42	1,06	0,09	-0,31	0,08	0,51
3. Maret/ <i>March</i>	0,26	1,32	0,13	-0,18	0,07	0,58
4. April/ <i>April</i>	0,31	1,63	0,14	-0,04	0,01	0,59
5. Mei/ <i>May</i>	0,19	1,82	0,08	0,04	0,06	0,64
6. Juni/ <i>June</i>	-0,13	1,69	0,22	0,25	0,00	0,64
7. Juli/ <i>July</i>	0,00	1,69	-0,11	0,14	1,56	2,21
8. Agustus/ <i>August</i>	-0,11	1,58	0,07	0,21	0,04	2,26
9. September/ <i>September</i>	0,53	2,13	0,38	0,59	0,11	2,36
10. Oktober/ <i>October</i>	0,29	2,42	0,32	0,91	0,02	2,39
11. November/ <i>November</i>	0,07	2,49	0,27	1,19	-0,01	2,38
12. Desember/ <i>December</i>	0,02	2,50	0,26	1,46	0,05	2,43

Bersambung/*To Be Continued..*

Tabel 10.1.2 Lanjutan/*Continued*
Table

Bulan Month	Transport, Komunikasi <i>Transportation, Communication</i>		Umum/ <i>General</i>	
	Inflasi <i>Inflation</i>	Laju Inflasi <i>Inflation Rate</i>	Inflasi <i>Inflation</i>	Laju Inflasi <i>Inflation Rate</i>
(1)	(14)	(15)	(16)	(17)
1. Januari/ <i>January</i>	-0,43	-0,43	0,43	0,43
2. Februari/ <i>February</i>	-0,17	-0,60	-0,09	0,34
3. Maret/ <i>March</i>	0,27	-0,33	0,31	0,65
4. April/ <i>April</i>	0,37	0,04	0,01	0,66
5. Mei/ <i>May</i>	0,01	0,05	0,46	1,12
6. Juni/ <i>June</i>	0,88	0,93	0,39	1,52
7. Juli/ <i>July</i>	0,85	1,79	0,62	2,15
8. Agustus/ <i>August</i>	-1,64	0,12	-0,40	1,74
9. September/ <i>September</i>	0,13	0,25	-0,35	1,38
10. Oktober/ <i>October</i>	0,69	0,95	0,80	2,19
11. November/ <i>November</i>	0,00	0,95	0,19	2,38
12. Desember/ <i>December</i>	1,70	2,67	0,16	2,55

Sumber : BPS Provinsi Sumatera Barat
Source : BPS-Statistics of Sumatera Barat Province

Tabel 10.1.3 Indeks Harga Konsumen di Kota Bukittinggi (2013=100), 2018
Table Consumer Price Indices at Bukittinggi City (2013=100), 2018

	Bulan Month	Bahan Makanan Foodstuff	Makanan Jadi, Rokok Tembakau Prepared Food, Beverages & Cigarettes	Perumahan Housing	Sandang Clothing
	(1)	(2)	(3)	(4)	(5)
1.	Januari/January	143,74	125,45	127,90	111,04
2.	Februari/February	141,95	125,62	127,99	111,43
3.	Maret/March	142,93	125,82	128,10	111,60
4.	April/April	143,09	125,99	128,17	111,78
5.	Mei/May	140,41	126,15	128,31	112,17
6.	Juni/June	140,59	127,67	126,90	112,42
7.	Juli/July	141,79	127,93	125,98	112,38
8.	Agustus/August	140,08	128,15	126,13	111,76
9.	September/September	138,35	128,16	127,46	111,79
10.	Oktober/October	141,18	128,37	129,27	112,14
11.	November/November	142,89	128,85	131,52	112,23
12.	Desember/December	143,94	129,36	131,98	111,91
Rata-rata Average	2018	141,75	127,29	128,31	111,89
	2017	139,02	124,45	125,40	109,61
	2016	136,72	120,45	122,19	107,96

Bersambung/To Be Continued..

Tabel 10.1.3 Lanjutan/*Continued*
Table

	Bulan <i>Month</i>	Kesehatan <i>Health</i>	Pendidikan, Rekreasi dan Olahraga <i>Education, Recreation And Sport</i>	Transportasi, Komunikasi <i>Transportation, Communication</i>	Umum <i>General</i>
	(1)	(6)	(7)	(8)	(9)
1. Januari/ <i>January</i>		123,23	130,37	123,87	128,98
2. Februari/ <i>February</i>		123,30	130,41	124,09	128,69
3. Maret/ <i>March</i>		123,51	130,42	124,37	129,05
4. April/ <i>April</i>		123,57	130,49	124,69	129,21
5. Mei/ <i>May</i>		123,66	130,73	124,69	128,71
6. Juni/ <i>June</i>		123,75	130,75	125,91	128,97
7. Juli/ <i>July</i>		124,00	130,93	125,59	129,08
8. Agustus/ <i>August</i>		126,49	131,42	125,86	128,91
9. September/ <i>September</i>		126,64	134,67	125,92	129,04
10. Oktober/ <i>October</i>		126,68	134,92	126,31	130,23
11. November/ <i>November</i>		127,08	135,53	126,62	131,31
12. Desember/ <i>December</i>		127,25	135,52	127,34	131,85
Rata-rata <i>Average</i>	2018	124,93	132,18	125,44	129,50
	2017	120,59	125,96	123,00	126,47
	2016	117,61	120,18	120,50	123,43

Sumber : BPS Provinsi Sumatera Barat

Source : BPS-Statistics of Sumatera Barat Province

Tabel 10.1.4 Inflasi dan Laju Inflasi Menurut Kelompok Pengeluaran dan Bulan di Kota Bukittinggi, 2018
Inflation and Inflation Rate by Composite Expenditure and Month at Bukittinggi City, 2018

Bulan Month	Bahan Makanan Foodstuff		Makanan Jadi, Minuman, rokok Prepared Food, Beverages & Cigarettes		Perumahan Housing	
	Inflasi Inflation	Laju Inflasi Inflation Rate	Inflasi Inflation	Laju Inflasi Inflation Rate	Inflasi Inflation	Laju Inflasi Inflation Rate
(1)	(2)	(3)	(4)	(5)	(6)	(7)
1. Januari/January	1,60	1,60	0,20	0,20	0,57	0,57
2. Februari/February	-1,25	0,34	0,14	0,34	0,07	0,64
3. Maret/March	0,69	1,03	0,16	0,50	0,09	0,72
4. April/April	0,11	1,15	0,14	0,63	0,05	0,78
5. Mei/May	-1,87	-0,75	0,13	0,76	0,11	0,89
6. Juni/June	0,13	-0,62	1,20	1,97	-1,10	-0,22
7. Juli/July	0,85	0,23	0,20	2,18	-0,72	-0,94
8. Agustus/August	-1,21	-0,98	0,17	2,36	0,12	-0,83
9. September/September	-1,24	-2,21	0,01	2,36	1,05	0,22
10 Oktober/October	2,05	-0,20	0,16	2,53	1,42	1,64
11. November/November	1,21	1,00	0,37	2,92	1,74	3,41
12 Desember/December	0,73	1,75	0,40	3,32	0,35	3,77

Bersambung/To Be Continued..

Tabel 10.1.4 Lanjutan/*Continued*
Table

Bulan Month	Sandang Clothing		Kesehatan Health		Pendidikan, Rekreasi Education, Recreation	
	Inflasi Inflation	Laju Inflasi Inflation Rate	Inflasi Inflation	Laju Inflasi Inflation Rate	Inflasi Inflation	Laju Inflasi Inflation Rate
(1)	(8)	(9)	(10)	(11)	(12)	(13)
1. Januari/ <i>January</i>	0,26	0,26	1,23	1,23	0,15	0,15
2. Februari/ <i>February</i>	0,35	0,61	0,06	1,29	0,03	0,18
3. Maret/ <i>March</i>	0,15	0,77	0,17	1,46	0,01	0,18
4. April/ <i>April</i>	0,16	0,93	0,05	1,51	0,05	0,24
5. Mei/ <i>May</i>	0,35	1,28	0,07	1,59	0,18	0,42
6. Juni/ <i>June</i>	0,22	1,51	0,07	1,66	0,02	0,44
7. Juli/ <i>July</i>	- 0,04	1,47	0,20	1,86	0,14	0,58
8. Agustus/ <i>August</i>	- 0,55	0,91	2,01	3,91	0,37	0,95
9. September/ <i>September</i>	0,03	0,94	0,12	4,03	2,47	3,45
10. Oktober/ <i>October</i>	0,31	1,26	0,03	4,07	0,19	3,64
11. November/ <i>November</i>	0,08	1,34	0,32	4,39	0,45	4,11
12. Desember/ <i>December</i>	- 0,29	1,05	0,13	4,53	- 0,01	4,10

Bersambung/*To Be Continued..*

Tabel 10.1.4 Lanjutan/*Continued*
Table

Bulan Month	Transport, Komunikasi <i>Transportation, Communication</i>		Umum <i>General</i>	
	Inflasi <i>Inflation</i>	Laju Inflasi <i>Inflation Rate</i>	Inflasi <i>Inflation</i>	Laju Inflasi <i>Inflation Rate</i>
(1)	(14)	(15)	(16)	(17)
1. Januari/ <i>January</i>	0,65	0,65	0,75	0,75
2. Februari/ <i>February</i>	0,18	0,83	- 0,22	0,52
3. Maret/ <i>March</i>	0,23	1,06	0,28	0,80
4. April/ <i>April</i>	0,26	1,32	0,12	0,93
5. Mei/ <i>May</i>	0,00	1,32	- 0,39	0,54
6. Juni/ <i>June</i>	0,98	2,31	0,20	0,74
7. Juli/ <i>July</i>	- 0,25	2,05	0,09	0,83
8. Agustus/ <i>August</i>	0,21	2,27	- 0,13	0,70
9. September/ <i>September</i>	0,05	2,32	0,10	0,80
10. Oktober/ <i>October</i>	0,31	2,63	0,92	1,73
11. November/ <i>November</i>	0,25	2,88	0,83	2,57
12. Desember/ <i>December</i>	0,57	3,47	0,41	2,99

Sumber : BPS Provinsi Sumatera Barat
Source : BPS-Statistics of Sumatera Barat Province

Tabel 10.1.5 Indeks Harga Konsumen per Bulan Menurut Kelompok Pengeluaran Gabungan 2 Kota di Provinsi Sumatera Barat (2012=100) , 2018
Table *Consumer Price Index per Month by Expenditure Group at 2 Municipality in Sumatera Barat Province (2012=100), 2018*

	Bulan Month	Bahan Makanan Food Stuff	Makanan Jadi, Minuman, rokok <i>Prepared Food, Beverages & Cigarettes</i>	Perumahan Housing	Sandang Clothing
	(1)	(2)	(3)	(4)	(5)
1.	Januari/ <i>January</i>	145,94	134,93	133,71	116,13
2.	Februari/ <i>February</i>	144,92	135,17	133,95	116,60
3.	Maret/ <i>March</i>	145,39	136,15	134,08	116,89
4.	April/ <i>April</i>	144,86	136,40	134,06	117,22
5.	Mei/ <i>May</i>	146,42	136,81	134,06	117,46
6.	Juni/ <i>June</i>	147,06	137,82	133,86	117,37
7.	Juli/ <i>July</i>	148,77	138,09	133,77	117,37
8.	Agustus/ <i>August</i>	147,28	138,63	134,17	117,16
9.	September/ <i>September</i>	144,87	138,68	134,40	117,71
10.	Oktober/ <i>October</i>	147,77	138,72	135,30	118,06
11.	November/ <i>November</i>	148,75	138,78	135,77	118,14
12.	Desember/ <i>December</i>	147,87	139,02	135,91	118,11
Rata-rata Average	2018	146,66	137,43	134,42	117,35
	2017	142,55	132,55	129,90	114,20
	2016	142,88	126,42	122,36	111,65
	2015	131,13	121,72	119,63	110,30
	2014	125,12	115,14	109,99	108,43

Bersambung/*To Be Continued..*

Tabel 10.1.5 Lanjutan/*Continued*
Table

Bulan Month		Kesehatan Health	Pendidikan, Rekreasi, & Olah Raga Education, Recreation and Sport	Transportasi & Komunikasi, Transportation and Communication	Umum General
(1)		(6)	(7)	(8)	(9)
1. Januari/ <i>January</i>		135,38	139,04	132,39	135,91
2. Februari/ <i>February</i>		135,50	139,14	132,21	135,77
3. Maret/ <i>March</i>		135,68	139,23	132,56	136,19
4. April/ <i>April</i>		135,85	139,25	133,03	136,21
5. Mei/ <i>May</i>		135,95	139,35	133,05	136,70
6. Juni/ <i>June</i>		136,22	139,35	134,23	137,22
7. Juli/ <i>July</i>		136,13	141,31	135,23	137,98
8. Agustus/ <i>August</i>		136,59	141,42	133,25	137,47
9. September/ <i>September</i>		137,05	141,93	133,42	137,06
10. Oktober/ <i>October</i>		137,45	141,98	134,30	138,16
11. November/ <i>November</i>		137,83	142,04	134,33	138,54
12. Desember/ <i>December</i>		138,17	142,09	136,46	138,80
Rata-rata Average	2018	136,48	140,51	133,70	137,17
	2017	134,45	135,69	132,88	133,46
	2016	125,82	128,73	127,70	128,92
	2015	121,39	121,59	126,89	123,72
	2014	108,85	111,36	121,37	116,65

Sumber : BPS Provinsi Sumatera Barat
Source : BPS-Statistics of Sumatera Barat Province

Tabel 10.1.6 Inflasi dan Laju Inflasi Menurut Kelompok Pengeluaran dan Bulan
Table Inflation and Inflation Rate by Composite Expenditure and Month at 2 Municipality in Sumatera Barat Province, 2018

Bulan Month	Bahan Makanan Food Stuffs		Makanan Jadi, Minuman, rokok / Prepared Food, Beverages & Cigarettes		Perumahan Housing	
	Inflasi Inflation	Laju Inflasi Inflation Rate	Inflasi Inflation	Laju Inflasi Inflation Rate	Inflasi Inflation	Laju Inflasi Inflation Rate
(1)	(2)	(3)	(4)	(5)	(6)	(7)
1. Januari/ <i>January</i>	0,81	0,81	0,81	0,81	0,48	0,48
2. Februari/ <i>February</i>	-0,70	0,11	0,17	0,99	0,18	0,67
3. Maret/ <i>March</i>	0,32	0,43	0,73	1,72	0,09	0,76
4. April/ <i>April</i>	-0,37	0,07	0,19	1,91	-0,02	0,75
5. Mei/ <i>May</i>	1,08	1,15	0,30	2,21	0,00	0,75
6. Juni/ <i>June</i>	0,44	1,59	0,74	2,97	-0,15	0,60
7. Juli/ <i>July</i>	1,16	2,77	0,20	3,17	-0,07	0,53
8. Agustus/ <i>August</i>	-1,00	1,74	0,39	3,57	0,30	0,83
9. September/ <i>September</i>	-1,64	0,07	0,04	3,61	0,17	1,00
10. Oktober/ <i>October</i>	2,00	2,08	0,03	3,64	0,68	1,68
11. November/ <i>November</i>	0,66	2,75	0,04	3,68	0,34	2,03
12. Desember/ <i>December</i>	-0,59	2,15	0,18	3,87	0,11	2,14

Sumber : BPS Provinsi Sumatera Barat
 Source : BPS-Statistics of Sumatera Barat Province

Tabel 10.1.6 Lanjutan/*Continued*
Table

Bulan Month	Sandang/Clothing		Kesehatan/Health		Pendidikan, Rekreasi Education, Recreation	
	Inflasi Inflation	Laju Inflasi Inflation Rate	Inflasi Inflation	Laju Inflasi Inflation Rate	Inflasi Inflation	Laju Inflasi Inflation Rate
(1)	(8)	(9)	(10)	(11)	(12)	(13)
1. Januari/January	0,59	0,59	- 0,18	- 0,18	0,40	0,40
2. Februari/February	0,41	1,00	0,09	- 0,09	0,07	0,47
3. Maret/March	0,25	1,25	0,13	0,04	0,06	0,54
4. April/April	0,29	1,54	0,13	0,17	0,01	0,55
5. Mei/May	0,21	1,75	0,08	0,24	0,07	0,62
6. Juni/June	- 0,08	1,67	0,20	0,44	0,00	0,62
7. Juli/July	0,00	1,67	- 0,06	0,38	1,41	2,04
8. Agustus/August	- 0,17	1,49	0,34	0,71	0,08	2,12
9. September/September	0,47	1,96	0,34	1,05	0,35	2,48
10. Oktober/October	0,29	2,26	0,29	1,34	0,04	2,52
11. November/November	0,07	2,33	0,28	1,62	0,04	2,56
12. Desember/December	- 0,02	2,31	0,25	1,88	0,04	2,60

Bersambung/*To Be Continued..*

Tabel 10.1.6 Lanjutan/*Continued*
Table

Bulan Month	Transport, Komunikasi <i>Transportation, Communication</i>		Umum/ <i>General</i>	
	Inflasi <i>Inflation</i>	Laju Inflasi <i>Inflation Rate</i>	Inflasi <i>Inflation</i>	Laju Inflasi <i>Inflation Rate</i>
(1)	(14)	(15)	(16)	(17)
1. Januari/ <i>January</i>	- 0,32	- 0,32	0,46	0,46
2. Februari/ <i>February</i>	- 0,13	- 0,45	- 0,10	0,36
3. Maret/ <i>March</i>	0,27	- 0,19	0,31	0,67
4. April/ <i>April</i>	0,36	0,16	0,02	0,69
5. Mei/ <i>May</i>	0,01	0,18	0,36	1,05
6. Juni/ <i>June</i>	0,89	1,07	0,38	1,43
7. Juli/ <i>July</i>	0,75	1,82	0,56	2,00
8. Agustus/ <i>August</i>	- 1,46	0,33	- 0,37	1,61
9. September/ <i>September</i>	0,12	0,45	- 0,30	1,31
10. Oktober/ <i>October</i>	0,66	1,12	0,81	2,13
11. November/ <i>November</i>	0,02	1,14	0,27	2,41
12. Desember/ <i>December</i>	1,59	2,75	0,18	2,60

Sumber : BPS Provinsi Sumatera Barat
 Source : BPS-Statistics of Sumatera Barat Province

Tabel 10.1.7 Harga Eceran Rata-Rata Bahan Pokok, Semen dan Emas di Padang (Rupiah), 2018
Table *Average Retail Price of Essential Commodities, Cement, and Gold in Padang (Rupiah), 2018*

Bulan Month		Beras Rice IR 42 Solok (Kg)	Daging Ayam Ras Chicken Meat(Kg)	Minyak Goreng Cooking Oil (Sawit, Kg)	Gula Pasir Sugar (Kg)	Garam Salt (Kg)	Gas 3 Kg (Tabung)
(1)		(2)	(3)	(4)	(5)	(6)	(7)
1. Januari/January		12 964	31 050	25 640	13 357	9 074	23 000
2. Februari/February		12 709	29 613	25 670	13 147	8 990	23 000
3. Maret/March		12 664	29 175	25 759	12 321	8 907	23 000
4. April/April		12 680	28 819	25 741	12 231	8 907	23 000
5. Mei/May		12 644	30 163	25 722	12 238	8 907	23 000
6. Juni/June		12 644	29 564	25 644	12 239	8 907	23 000
7. Juli/July		12 840	32 667	25 804	12 326	8 907	23 000
8. Agustus/August		13 090	32 895	25 653	12 273	8 907	23 000
9. September/September		13 236	29 764	25 524	11 963	8 874	22 000
10. Oktober/October		13 567	29 285	25 444	11 937	8 874	22 000
11. November/November		13 855	28 689	25 069	11 904	8 901	22 000
12. Desember/December		14 151	31 148	23 893	12 131	8 929	22 083
Rata-rata Average	2018	13 087	30 236	25 464	12 339	8 924	22 674
	2017	12 976	25 237	11 315	12 250	3 903	20 300
	2016	12 792	23 533	10 088	14 161	3 123	18 781
	2015	12 037	21 549	10 099	11 812	3 150	17 679
	2014	11 902	19 262	11 324	10 844	7 240	-

Bersambung/To Be Continued..

Tabel 10.1.7 Lanjutan/*Continued*
Table

Bulan <i>Month</i>		Telur Ayam Ras <i>Egg</i> (10 Butir)	Susu Untuk Balita (Kemas 400gr)	Cabe Merah <i>Chilli</i> (Kg)	Tepung Terigu <i>Wheat</i> <i>Flour</i> (Kg)	Semen <i>Cement</i> (Zak/ Sack) (50Kg)	Emas <i>Gold</i> (Gram) (24Karat)
(1)		(8)	(9)	(10)	(11)	(12)	(13)
1. Januari/ <i>January</i>		14 873	41 385	45 400	9 829	59 000	507 131
2. Februari/ <i>February</i>		14 404	41 385	43 930	9 847	59 000	512 369
3. Maret/ <i>March</i>		14 373	41 385	46 134	9 869	59 000	516 383
4. April/ <i>April</i>		14 481	41 385	36 873	9 809	59 000	519 437
5. Mei/ <i>May</i>		15 013	41 385	31 255	9 868	59 000	520 234
6. Juni/ <i>June</i>		14 875	41 385	27 352	9 934	59 000	517 259
7. Juli/ <i>July</i>		16 078	41 385	29 853	9 917	59 000	515 854
8. Agustus/ <i>August</i>		16 100	41 385	27 679	9 802	59 000	509 650
9. September/ <i>September</i>		15 130	41 397	24 820	9 768	59 000	521 946
10. Oktober/ <i>October</i>		14 750	41 434	37 219	9 898	59 000	528 597
11. November/ <i>November</i>		14 775	41 461	32 258	9 934	60 000	529 997
12. Desember/ <i>December</i>		15 464	41 585	28 122	9 949	60 000	519 472
Rata-rata <i>Average</i>	2018	15 026	41 413	34 241	9 869	59 167	518 194
	2017	13 447	39 528	35 869	8 955	59 130	539 861
	2016	12 855	38 163	42 814	10 981	58 833	518 879
	2015	13 072	36 979	42 872	10 453	59 373	497 342
	2014	10 840	41 603	32 642	8 461	58 091	480 932

Catatan/*Note*: Gas 3 Kg pengganti minyak tanah/*Gas weight 3 kg substitute kerosene*

Sumber : BPS Provinsi Sumatera Barat

Source : BPS-Statistics of Sumatera Barat Province

Table 10.1.8 Harga Eceran Rata-rata Beras di Kota Padang, 2018
Table Average Retail Price of Rice in Padang City, 2018

Bulan Month		Cisokan Solok	IR - 42 Padang	Anak Daro Solok *
(1)		(2)	(3)	(4)
1. Januari/January		14 017	12 470	13 407
2. Februari/February		13 838	11 976	13 270
3. Maret/March		13 736	11 965	13 253
4. April/April		13 780	11 959	13 318
5. Mei/May		13 749	11 905	13 255
6. Juni/June		13 749	11 905	13 255
7. Juli/July		13 989	12 121	13 497
8. Agustus/August		14 289	12 378	13 840
9. September/September		14 358	12 628	13 945
10. Oktober/October		14 613	13 150	14 307
11. November/November		14 871	13 491	14 652
12. Desember/December		15 066	13 512	14 548
Rata-rata Average	2018	14 171	12 455	13 712
	2017	14 169	12 507	13 622
	2016	10 787	9 423	-
	2015	13 382	10 828	12 960
	2014	12 260	10 721	-

Catatan/Note : * Ganti Kualitas/Change Quality

Sumber : BPS Provinsi Sumatera Barat

Source : BPS-Statistics of Sumatera Barat Province

Tabel 10.1.9 Harga Eceran Rata-Rata Bahan Pokok, Semen dan Emas di Kota Bukittinggi (Rupiah), 2018
Table *Average Retail Price of Essential Commodities, Cement, and Gold in Bukittinggi City (Rupiah), 2018*

	Bulan Month	Beras Rice (Kg) <i>Randah Putiah</i>	Daging Ayam Ras Chicken Meat (Kg)	Minyak Goreng Kemasan Cooking Oil (Kg)	Gula Pasir Sugar (Kg)	Garam Salt (Kg)	Minyak Tanah Kerosene (Liter)
	(1)	(2)	(3)	(4)	(5)	(6)	(7)
1. Januari/ <i>January</i>		12 697	35 800	27 491	12 000	11 583	9 333
2. Februari/ <i>February</i>		12 671	32 704	27 517	11 944	11 583	9 333
3. Maret/ <i>March</i>		12 554	33 227	27 185	11 938	11 583	9 333
4. April/ <i>April</i>		12 402	33 927	27 147	11 938	11 583	9 333
5. Mei/ <i>May</i>		12 402	36 433	27 078	11 985	11 583	9 333
6. Juni/ <i>June</i>		12 403	37 313	27 121	11 972	11 583	9 333
7. Juli/ <i>July</i>		12 669	39 846	27 068	11 975	11 583	9 333
8. Agustus/ <i>August</i>		12 740	38 253	27 025	11 950	11 683	9 333
9. September/ <i>September</i>		12 830	33 281	27 063	11 819	11 783	9 333
10. Oktober/ <i>October</i>		13 265	32 229	26 749	11 659	11 783	9 333
11. November/ <i>November</i>		13 896	33 223	26 636	11 598	11 783	9 333
12. Desember/ <i>December</i>		14 049	37 577	26 328	11 625	11 783	9 333
Rata-rata Average	2018	12 882	35 318	27 034	11 867	11 665	9 333
	2017	12 597	34 067	27 015	13 053	6 147	8 737
	2016	12 838	33 394	26 870	26 870	3 700	10 018
	2015	12 120	29 307	27 389	12 399	3 457	11 101

Bersambung/*To Be Continued..*

Tabel 10.1.9 Lanjutan/*Continued*
Table

Bulan Month		Telur Ayam Ras Egg (10 Butir)	Susu Untuk Balita (Kemas 400 gr)	Cabe Merah Chilli (Kg)	Tepung Terigu Wheat Flour (Kg)	Semen Cement (Zak/ Sack) (50Kg)	Emas Gold (Gram) (24 Karet)
(1)		(8)	(9)	(10)	(11)	(12)	(13)
1.	Januari/January	15 000	41 569	52 100	9 692	59 375	547 733
2.	Februari/February	15 000	41 549	49 604	9 692	59 375	558 000
3.	Maret/March	15 000	41 630	51 667	9 731	59 375	562 167
4.	April/April	15 000	41 614	46 812	9 770	59 469	566 334
5.	Mei/May	15 367	41 683	38 200	9 734	59 500	575 733
6.	Juni/June	15 500	42 009	34 417	9 681	59 500	568 667
7.	Juli/July	16 667	42 098	32 521	9 786	59 500	567 000
8.	Agustus/August	16 900	42 120	31 533	9 707	59 500	556 667
9.	September/September	16 417	42 153	32 200	9 800	59 500	557 667
10.	Oktober/October	15 834	42 164	44 319	9 917	59 500	565 667
11.	November/November	15 600	43 202	42 701	10 148	59 500	567 867
12.	Desember/December	16 084	43 235	39 310	10 210	59 500	559 000
Rata-rata Average	2018	15 697	42 086	41 282	9 822	59 466	562 708
	2017	14 455	42 008	47 933	9 458	60 500	519 883
	2016	14 761	42 182	48 987	10 403	60 508	513 398
	2015	13 005	42 753	38 547	9 268	60 893	483 327

Sumber : BPS Provinsi Sumatera Barat
Source : BPS-Statistics of Sumatera Barat Province

Tabel 10.1.10 Indeks Harga yang Diterima Petani (It), Indeks yang Dibayar Petani (Ib), Nilai Tukar Petani (NTP) Menurut Periode Bulan di Sumatera Barat (2012 = 100), 2018
Table Prices Received by Farmers Indices (It), Prices Paid by Farmers Indices (Ib), and Farmers Term of Trade (NTP) by Month (2013 = 100), 2018

Bulan Month	Indeks Harga yang Diterima Petani (IT) Prices Received by Farmers Indices	Indeks Harga yang Dibayar Petani Price Paid by Farmers Indices			Nilai Tukar Petani (NTP) Farmer's Terms Of Trade	
		lb	Indeks Konsumsi Rumah Tangga Household Consumption Index	Indeks Biaya Pro- duksi dan Penam- bahan Baran Modal Cost Of Production & Capital Formation Index		
(1)	(2)	(3)	(4)	(5)	(6)	
1. Januari/January	124,86	130,32	136,04	114,88	95,81	
2. Februari/February	124,52	130,29	136,00	114,94	95,57	
3. Maret/March	124,30	131,07	137,07	114,92	94,83	
4. April/April	124,71	131,68	137,84	115,08	94,71	
5. Mei/May	124,47	131,28	137,23	115,29	94,81	
6. Juni/June	123,87	130,63	136,32	115,42	94,82	
7. Juli/July	123,73	131,54	137,61	115,36	94,07	
8. Agustus/August	125,08	131,49	137,47	115,57	95,13	
9. September/September	126,52	131,28	136,95	116,16	96,37	
10. Oktober/October	127,76	132,36	138,24	116,56	96,53	
11. November/November	127,75	133,28	139,31	116,95	95,85	
12. Desember/December	127,09	133,55	139,60	117,10	95,16	
Rata-rata Average	2018	125,39	131,56	137,47	115,69	95,31
	2017	122,64	126,47	131,32	113,59	96,97
	2016	119,62	122,48	126,65	111,66	97,67
	2015	115,09	117,76	120,73	110,14	97,74
	2014	112,54	111,85	114,22	105,85	100,66

Sumber : BPS Provinsi Sumatera Barat
 Source : BPS-Statistics of Sumatera Barat Province

Tabel 10.1.11 Indeks Harga yang Diterima Petani (It), Indeks yang Dibayar Petani (Ib), Nilai Tukar Petani Sub Sektor Tanaman Pangan (NTPP) Menurut Periode Bulan di Sumatera Barat (2012=100), 2018
Prices Received by Farmers Indices (It), Prices Paid by Farmers Indices (Ib), and Farmers Term of Trade of Food Crops Sub Sector (NTPP) by Month in Sumatera Barat (2012 = 100), 2018

Bulan Month		Indeks Harga yang diterima Petani (It) Prices Received by Farmers Indices			Indeks Harga yang Dibayar Petani Price Paid by Farmers Indices		Indeks Biaya Produksi dan Penamba- han Barang Modal Cost Of Production & Capital Formation Index	Nilai Tukar Petani (NTP) Farmer's Terms Of Trade
		It	Padi Oriza Sativa	Palawija Second- ary Food	Ib	Indeks Konsumsi Rumah Tangga Household Consump- tion Index		
(1)		(2)	(3)	(4)	(5)	(6)	(7)	(8)
1. Januari/January		120,66	119,83	123,55	132,22	136,58	119,63	91,26
2. Februari/February		119,92	119,83	120,22	132,19	136,47	119,82	90,72
3. Maret/March		119,56	119,40	120,11	133,05	137,58	119,94	89,86
4. April/April		119,65	119,81	119,08	133,74	138,44	120,15	89,47
5. Mei/May		117,91	117,38	119,79	133,23	137,68	120,36	88,51
6. Juni/June		118,33	117,54	121,12	132,56	136,66	120,71	89,27
7. Juli/July		119,90	119,79	120,27	133,56	137,98	120,80	89,77
8. Agustus/August		121,63	121,81	121,02	133,44	137,77	120,91	91,15
9. September/September		124,97	126,09	121,03	133,10	137,19	121,27	93,89
10. Oktober/October		128,03	129,65	122,36	134,27	138,61	121,72	95,35
11. November/November		131,33	133,03	125,39	135,13	139,61	122,15	97,19
12. Desember/December		132,15	133,69	126,77	135,39	139,91	122,33	97,60
Rata-rata Average	2018	122,84	123,15	121,73	133,49	137,87	120,82	92,02
	2017	118,66	117,09	124,17	128,06	131,57	117,92	92,66
	2016	117,70	117,18	119,54	123,91	126,94	115,13	95,00
	2015	114,31	115,37	110,63	118,87	120,83	113,21	96,18
	2014	112,78	114,18	107,88	112,66	114,22	108,73	100,11

Sumber : BPS Provinsi Sumatera Barat
 Source : BPS-Statistics of Sumatera Barat Province

Tabel 10.1.12 Indeks Harga yang Diterima Petani (It), Indeks yang Dibayar Petani (Ib), Nilai Tukar Petani Sub Sektor Hortikultura (NTPH) Menurut Periode Bulan di Sumatera Barat (2012 = 100), 2018
Prices Received by Farmers Indices (It), Prices Paid by Farmers Indices (Ib), and Farmers Term of Trade of Horticulture Sub Sector (NTPH) by Month in Sumatera Barat (2012 = 100), 2018

Bulan Month	Indeks Harga yang diterima Petani (It) Prices Received by Farmers Indices				Indeks Harga yYang Dibayar Petani Price Paid by Farmers Indices				
	It	Sayur- Sayuran Vegetables	Buah- Buahan Fruits	Tanaman Obat Medicinal plants	Ib	Indeks Konsumsi Rumah Tangga Household Consumption Index	Indeks Biaya Produksi dan Penamban- han Barang Modal Cost Of Production & Capital Formation Index	Nilai Tukar Petani (NTP) Farmer's Terms Of Trade	
(1)	(2)	(3)	(4)	(5)	(6)	(7)	(8)	(9)	
1. Januari/January	110,06	114,44	102,06	108,58	130,50	134,40	112,52	84,34	
2. Februari/February	108,33	111,62	102,23	109,47	130,57	134,49	112,51	82,97	
3. Maret/March	109,01	112,96	101,70	110,93	131,26	135,32	112,55	83,05	
4. April/April	109,58	114,34	100,83	110,47	131,73	135,83	112,82	83,19	
5. Mei/May	107,65	109,93	103,40	109,51	131,42	135,50	112,65	81,91	
6. Juni/June	106,82	107,64	105,14	111,54	131,01	134,93	112,98	81,53	
7. Juli/July	108,07	109,87	104,71	109,44	132,05	136,21	112,91	81,84	
8. Agustus/August	109,16	111,33	105,13	110,09	132,02	136,12	113,11	82,68	
9. September/September	107,35	109,19	103,78	113,04	131,89	135,83	113,77	81,39	
10. Oktober/October	108,19	111,47	102,11	110,03	132,86	136,99	113,85	81,43	
11. November/November	110,28	112,63	105,90	111,88	133,74	137,98	114,22	82,46	
12. Desember/December	110,40	111,67	108,02	111,89	133,85	138,12	114,20	82,48	
Rata-rata Average	2018	108,74	111,42	103,75	110,57	131,91	135,98	113,17	82,44
	2017	109,62	114,51	100,66	108,83	126,97	130,27	111,77	86,33
	2016	113,78	119,23	104,01	106,40	122,70	125,39	110,32	92,74
	2015	113,49	117,18	107,02	104,48	117,96	119,85	109,27	96,22
	2014	107,93	108,72	106,58	-	112,16	113,49	106,04	96,29

Sumber : BPS Provinsi Sumatera Barat
 Source : BPS-Statistics of Sumatera Barat Province

Tabel 10.1.13 Indeks Harga yang Diterima Petani (It), Indeks yang Dibayar Petani (Ib), Nilai Tukar Petani Sub Sektor Tanaman Perkebunan Rakyat (NTPR) Menurut Periode Bulan di Sumatera Barat (2012 = 100), 2018
Prices Received by Farmers Indices (It), Prices Paid by Farmers Indices (Ib), and Farmers Term of Trade of Smallholders Estate Crop Sub Sector (NTPH) by Month in Sumatera Barat (2012 = 100), 2018

Bulan Month	Indeks Harga yang diterima Petani (It) Prices Received by Farmers Indices		Indeks Harga yang Dibayar Petani Price Paid by Farmers Indices		Indeks Biaya Produksi dan Penambahan Barang Modal Cost Of Production & Capital Formation Index	Nilai Tukar Petani (NTP) Farmer's Terms Of Trade
	It	Tanaman Perkebunan Rakyat Smallholder Estate Crops	Ib	Indeks Konsumsi Rumah Tangga Household Consumption Index		
(1)	(2)	(3)	(4)	(5)	(6)	(7)
1. Januari/January	134,93	134,93	134,04	137,67	114,13	100,66
2. Februari/February	135,95	135,95	133,99	137,59	114,22	101,47
3. Maret/March	135,43	135,43	135,00	138,81	114,08	100,32
4. April/April	136,09	136,09	135,73	139,65	114,21	100,27
5. Mei/May	136,92	136,92	135,14	138,89	114,59	101,31
6. Juni/June	134,20	134,20	134,22	137,79	114,61	99,99
7. Juli/July	130,80	130,80	135,34	139,11	114,64	96,64
8. Agustus/August	132,49	132,49	135,29	138,99	114,95	97,93
9. September/September	136,13	136,13	134,85	138,36	115,56	100,95
10. Oktober/October	137,07	137,07	136,06	139,73	115,91	100,74
11. November/November	133,14	133,14	137,13	140,96	116,09	97,09
12. Desember/December	129,91	129,91	137,45	141,32	116,16	94,51
Rata-rata Average	2018	134,42	134,42	135,35	139,07	114,93
	2017	130,77	130,77	129,57	132,56	113,14
	2016	123,19	123,19	125,34	127,78	111,95
	2015	115,02	115,02	119,81	121,56	110,18
	2014	116,72	116,72	113,54	114,30	105,50

Sumber : BPS Provinsi Sumatera Barat
Source : BPS-Statistics of Sumatera Barat Province

Tabel
Table

10.1.14 Indeks Harga yang Diterima Petani (It), Indeks Harga yang Dibayar Petani (Ib), Nilai Tukar Petani Sub Sektor Peternakan (NTPT) Menurut Periode Bulan di Sumatera Barat (2012 = 100), 2018
Prices Received by Farmers Indices (It), Prices Paid by Farmers Indices (Ib), and Farmers Term of Trade of Animal Husbandry Sub Sector (NTPT) by Month in Sumatera Barat (2013 = 100), 2018

Bulan Month		Indeks Harga yang diterima Petani (It) Prices Received by Farmers Indices				
		It	Ternak Besar Large Livestock	Ternak Kecil Small Livestock	Unggas Poultry	Hasil Ternak Livestock Product
(1)	(2)	(3)	(4)	(5)	(6)	
1. Januari/January	126,64	123,16	120,54	136,95	135,19	
2. Februari/February	125,88	122,43	120,71	135,14	134,97	
3. Maret/March	125,39	122,09	122,44	133,19	134,43	
4. April/April	125,78	122,16	121,14	135,56	134,99	
5. Mei/May	127,49	123,14	121,62	139,01	138,90	
6. Juni/June	128,48	124,72	122,67	138,36	138,64	
7. Juli/July	129,88	125,67	123,49	140,34	141,74	
8. Agustus/August	130,73	127,46	126,51	138,77	139,78	
9. September/September	129,06	126,58	123,77	135,26	136,47	
10. Oktober/October	128,84	125,97	123,69	137,98	135,36	
11. November/November	128,06	125,10	122,29	136,11	136,15	
12. Desember/December	128,25	124,38	123,01	137,61	139,19	
Rata-rata Average	2018	127,87	124,40	122,66	137,02	137,15
	2017	125,46	122,47	117,22	135,54	132,58
	2016	120,78	116,82	114,00	132,00	130,88
	2015	116,22	113,03	109,35	125,29	124,77
	2014	109,47	108,06	102,59	116,08	112,03

Bersambung/To Be Continued..

Tabel 10.1.14 Lanjutan/*Continued*
Table

Indek Harga yang Dibayar Petani <i>Price Paid by Farmers Indices</i>					
Bulan <i>Month</i>	lb	Indeks Konsumsi Rumah Tangga <i>Household Consumption Index</i>	Indeks Biaya Produksi dan Penambahan Barang Modal <i>Cost of Production and Capital For- mation Index</i>	Nilai Tukar Petani (NTP) <i>Farmer's Terms Of Trade</i>	
(1)	(7)	(8)	(9)	(10)	
1. Januari/ <i>January</i>	122,64	134,87	111,46	103,27	
2. Februari/ <i>February</i>	122,56	134,90	111,29	102,71	
3. Maret/ <i>March</i>	123,00	135,97	111,16	101,94	
4. April/ <i>April</i>	123,29	136,57	111,17	102,02	
5. Mei/ <i>May</i>	123,17	136,04	111,41	103,51	
6. Juni/ <i>June</i>	122,67	135,18	111,25	104,74	
7. Juli/ <i>July</i>	123,04	136,43	110,81	105,56	
8. Agustus/ <i>August</i>	123,04	136,26	110,97	106,25	
9. September/ <i>September</i>	123,28	135,78	111,87	104,69	
10. Oktober/ <i>October</i>	124,26	137,00	112,62	103,69	
11. November/ <i>November</i>	125,06	137,86	113,37	102,40	
12. Desember/ <i>December</i>	125,35	138,08	113,73	102,31	
Rata-rata <i>Average</i>	2018	123,45	136,24	111,76	103,59
	2017	125,46	130,34	120,09	104,82
	2016	116,45	125,77	107,93	103,71
	2015	113,39	120,30	107,07	102,49
	2014	108,40	113,73	103,48	101,00

Sumber : BPS Provinsi Sumatera Barat
Source : BPS - Statistics of Sumatera Barat Province

Tabel 10.1.15 Indeks Harga yang Diterima Petani (It), Indeks Harga yang Dibayar Petani (Ib), Nilai Tukar Petani Sub Sektor Perikanan (NTP) Menurut Periode Bulan di Sumatera Barat (2012 = 100), 2018
Table 10.1.15 *Prices Received by Farmers Indices (It), Prices Paid by Farmers Indices (Ib), and Farmers Term of Trade of Fishery Sub Sector (NTP) by Month in Sumatera Barat (2013 = 100), 2018*

Bulan Month	Indeks Harga yang diterima Petani (It) Prices Received by Farmers Indices			Indek Harga yang Dibayar Petani (Ib) Price Paid by Farmers Indices			Nilai Tukar Petani (NTP) Farmer's Terms Of Trade	
	It	Penangkapan Capture	Budidaya Culture	Ib	Indeks Konsumsi, Rumah tangga Household Consumption Index	Indeks Biaya Produksi dan Penamban- han Barang Modal Cost of Production & Capital Formation Index		
(1)	(2)	(3)	(4)	(5)	(6)	(7)	(8)	
1. Januari/January	135,20	139,39	134,18	124,61	132,80	113,10	108,50	
2. Februari/February	135,60	140,33	134,46	124,70	132,70	113,45	108,75	
3. Maret/March	135,87	142,06	134,37	125,18	133,49	113,50	108,54	
4. April/April	136,09	139,31	135,31	126,21	135,07	113,75	107,83	
5. Mei/May	136,75	137,39	136,60	126,26	134,88	114,14	108,31	
6. Juni/June	138,05	136,45	138,43	126,04	134,48	114,17	109,53	
7. Juli/July	137,06	138,88	136,62	126,65	135,51	114,20	108,22	
8. Agustus/August	136,55	137,23	136,39	126,80	135,57	114,47	107,69	
9. September/September	136,88	137,40	136,76	126,79	135,24	114,91	107,97	
10. Oktober/October	136,20	136,62	136,10	127,24	135,99	114,95	107,04	
11. November/November	136,14	138,26	135,63	128,30	137,63	115,19	106,11	
12. Desember/December	136,68	139,78	135,93	128,73	138,19	115,43	106,18	
Rata-rata/Average	2018	136,42	138,59	135,90	126,46	135,13	114,27	107,88
	2017	133,14	133,39	133,08	121,97	129,66	111,18	109,15
	2016	126,20	125,65	126,33	118,53	125,83	108,26	106,47
	2015	122,18	119,85	122,74	114,34	119,87	106,51	106,86
	2014	114,07	113,03	114,32	109,15	113,83	102,55	104,49

Sumber : BPS Provinsi Sumatera Barat
 Source : BPS-Statistics of Sumatera Barat Province

Tabel 10.1.16 Indeks Konsumsi Rumah Tangga Wilayah Pedesaan Menurut Periode
Table Bulan di Sumatera Barat (2012=100), 2018
*Consumptions Household Indices of Rural Households by Month in
 Sumatera Barat (2013=100), 2018*

Bulan Month	Bahan Makanan Food Stuff	Makanan Jadi Prepared Food	Perumahan Housing	Sandang Clothing	Kesehatan Health	Pendidikan, Rekreasi, dan Olah Raga Education, Recreation and Sport	Transportasi dan Komunikasi Transportation and Communication
(1)	(2)	(3)	(4)	(5)	(6)	(7)	(8)
1. Januari/January	151,99	128,49	130,99	124,21	120,81	118,45	117,50
2. Februari/February	151,06	129,10	131,42	124,87	121,22	118,75	118,22
3. Maret/March	153,45	129,32	131,55	124,90	121,96	118,90	118,21
4. April/April	155,15	129,44	131,83	125,12	121,95	119,02	118,24
5. Mei/May	152,68	130,17	132,43	127,08	122,28	119,56	118,34
6. Juni/June	149,76	130,33	132,72	129,07	122,41	119,67	119,29
7. Juli/July	152,22	130,60	133,20	129,22	122,68	120,64	120,38
8. Agustus/August	151,63	130,69	133,38	129,03	122,73	120,93	120,80
9. September/September	149,79	131,22	133,49	129,87	122,91	121,20	121,01
10. Oktober/October	152,36	131,54	134,21	130,69	122,87	121,64	121,48
11. November/November	154,47	131,90	134,46	130,72	123,03	121,73	122,19
12. Desember/December	155,03	132,04	134,46	130,99	123,08	121,73	122,22
Rata-rata Average	2018	152,47	130,40	132,85	127,98	122,33	120,19
	2017	143,43	126,37	127,77	120,78	119,86	116,42
	2016	139,39	120,62	118,51	115,97	116,03	115,53
	2015	129,86	114,39	115,06	111,04	112,58	109,80
	2014	123,27	106,87	107,95	105,59	106,97	106,66

Sumber : BPS Provinsi Sumatera Barat
 Source : BPS-Statistics of Sumatera Barat Province

10.2 PERBANKAN/BANKING

Tabel 10.2.1 Rencana Investasi dan Tenaga Kerja dari Proyek PMDN Yang Telah Mendapat Persetujuan Tetap Menurut Lapangan Usaha Provinsi Sumatera Barat, 2018
Investment Planning and Labour from Fixed Approval Domestic Capital Investment Project by Industrial Origin of Sumatera Barat Province, 2018

Lapangan Usaha Industry	Jumlah Proyek Number of Project	Investasi Investment (000.000 Rupiah)	Tenaga Kerja Labour	
			Indonesia	Asing
(1)	(2)	(3)	(4)	(5)
I. Sektor Primer/Primer Sector	20	321 376,80	790	1
1 Tanaman Pangan dan Perkebunan <i>Food Corps and Plantations</i>	17	315 946,80	749	1
2 Peternakan/Livestock	-	-	-	-
3 Kehutanan/Forestry	-	-	-	-
4 Perikanan/Fishery	-	-	-	-
5 Pertambangan/Mining	3	5 430,00	41	-
II. Sektor Sekunder/Secondary Sector	21	778 109,60	412	-
1 Industri makan/Food industry	6	379 441,60	20	-
2 Industri tekstil/Industrial textile	-	-	-	-
3 Industri barang dari kulit dan alas kaki <i>Manufacture of leather goods and footwear</i>	1	13 892,60	31	-
4 Industri kayu/ Wood industry	1	20,00	10	-
5 Industri kertas dan percetakan/Paper and printing industry	-	-	-	-
6 Industri kimia dan farmasi/Chemical and pharmaceutical industries	2	300,20	60	-
7 Industri karet dan plastik/Rubber and plastic industry	1	-	27	-
8 Industri mineral non logam/Nonmetallic mineral industry	9	223 034,10	264	-
9 Industri logam, mesin dan elektronika/Metal, machinery and electronics industry	1	161 421,10	-	-
10 Industri instrumen kedokteran, presisi, optik dan jam/ Manufacture of medical, precision, optical and clock instruments	-	-	-	-
11 Industri kendaraan bermotor dan alat transportasi lainnya/ Manufacture of motor vehicles and other transportation equipment	-	-	-	-
12 Industri lainnya/Other industries	-	-	-	-
III. Sektor Tersier/Tersier Sector	101	1 209 963,20	878	2
1 Listrik, Gas dan Air Bersih <i>Electricity, Gas and Water Supply</i>	49	912 484,40	244	2
2 Konstruksi/Construction	13	35 255,00	277	-
3 Perdagangan dan Reparasi <i>Trade and Reparation</i>	9	27 694,50	3	-
4 Hotel dan Restoran <i>Hotel and Restaurant</i>	9	101 342,00	185	-
5 Transportasi, Gudang dan Komunikasi <i>Transport, Warehouse and Communication</i>	11	3 323,00	15	-
6 Perumahan, Kawasan Industri dan Perkantoran <i>Housing, Industrial Estate and Offices"</i>	3	42 159,10	27	-
7 Jasa Lainnya/Others Services	7	87 705,20	127	-
Jumlah/Total 2018	142	2 309 449,60	2 080	3
2017	122	1 516 964,30	2 782	33
2016	81	3 795 575,50	2 034	-
2015	25	3 185 075,82	2 039	-
2014	19	1 233 021,83	1 370	103

Sumber : DPM dan PTSP Provinsi Sumatera Barat
 Source : Regional Investment Coordinating Board of Sumatera Barat Province

Tabel 10.2.2 Realisasi Investasi dan Penyerapan Tenaga Kerja dari Proyek PMDN Yang Telah Mendapat Persetujuan Tetap Menurut Kabupaten/Kota di Provinsi Sumatera Barat, 2018
Actual Investment and Labour Absorption of Fixed Approval Domestic Capital Investment Project by Regency/Municipality in Sumatera Barat Province, 2018

Kabupaten/Kota Regency/Municipality	Jumlah Proyek Number of Project	Investasi Investment (000.000 Rupiah)	Tenaga Kerja Labour	
			Indonesia	Asing
(1)	(2)	(3)	(4)	(5)
Kabupaten/Regency				
1. Kep. Mentawai	-	-	-	-
2. Pesisir Selatan	10	390 130,20	148	-
3. Solok	3	29 735,40	-	-
4. Sijunjung	31	52 164,10	970	1
5. Tanah Datar	4	838,00	-	-
6. Padang Pariaman	12	245 052,60	263	-
7. Agam	17	353 379,70	117	-
8. Lima Puluh Kota	4	8 056,00	55	-
9. Pasaman	1	1 000,00	10	2
10. Solok Selatan	29	518 726,60	66	-
11. Dharmasraya	2	14 683,50	-	-
12. Pasaman Barat	6	374 553,50	146	-
Kota/Municipality				
1. Padang	15	302 053,10	251	-
2. Solok	5	1 873,00	36	-
3. Sawahlunto	-	-	-	-
4. Padang Panjang	1	3 850,00	15	-
5. Bukittinggi	1	11 353,90	1	-
6. Payakumbuh	-	-	-	-
7. Pariaman	1	2 000,00	2	-
Jumlah/Total	2018	142	2 309 449,60	3
	2017	122	1 516 964,30	33
	2016	81	3 795 575,50	-
	2015	25	3 185 075,82	-
	2014	19	1 233 021,83	103

Sumber : DPM dan PTSP Provinsi Sumatera Barat
 Source : Regional Investment Coordinating Board of Sumatera Barat Province

Tabel 10.2.3 Rencana Investasi dan Tenaga Kerja dari Proyek PMA Yang Telah Mendapat Persetujuan Tetap menurut Lapangan Usaha Provinsi Sumatera Barat, 2018
Investment Planning and Labour of Foreign Capital Investment Project Which Have Fixed Approval by Industrial Origin, 2018

Lapangan Usaha Industry	Jumlah Proyek Number of Project	Investasi Investment (000 US\$)	Tenaga Kerja Labour	
			Indonesia (4)	Asing (5)
(1)	(2)	(3)	(4)	(5)
I. Sektor Primer/Primer Sector	10	85 998,90	2 288	4
1 Tanaman Pangan dan Perkebunan/ <i>Food Corps and Plantations</i>	6	34 199,10	512	-
2 Peternakan/ <i>Livestock</i>	-	-	-	-
3 Kehutanan/ <i>Forestry</i>	1	18,70	-	-
4 Perikanan/ <i>Fishery</i>	-	-	-	-
5 Pertambangan/ <i>Mining</i>	3	51 781,10	1 776	4
II. Sektor Sekunder/Secondary Sector	19	50 850,80	266	9
1 Industri makan/ <i>Food industry</i>	12	40 701,10	220	-
2 Industri tekstil/ <i>Industrial textile</i>	-	-	-	-
3 Industri barang dari kulit dan alas kaki <i>Manufacture of leather goods and footwear</i>	-	-	-	-
4 Industri kayu/ <i>Wood industry</i>	1	41,30	-	-
5 Industri kertas dan percetakan/ <i>Paper and printing industry</i>	-	-	-	-
6 Industri kimia dan farmasi/ <i>Chemical and pharmaceutical industries</i>	5	9 933,40	36	9
7 Industri karet dan plastik/ <i>Rubber and plastic industry</i>	-	-	-	-
8 Industri mineral non logam/ <i>Nonmetallic mineral industry</i>	-	-	-	-
9 Industri logam, mesin dan elektronika/ <i>Metal, machinery and electronics industry</i>	1	175,00	10	-
10 Industri instrumen kedokteran, presisi, optik dan jam/ <i>Manufacture of medical, precision, optical and clock instruments</i>	-	-	-	-
11 Industri kendaraan bermotor dan alat transportasi lainnya/ <i>Manufacture of motor vehicles and other transportation equipment</i>	-	-	-	-
12 Industri lainnya/ <i>Other industries</i>	-	-	-	-
III. Sektor Tersier/Tersier Sector	52	43 950,00	644	30
1 Listrik, Gas dan Air Bersih <i>Electricity, Gas and Water Supply</i>	6	6 895,80	7	-
2 Konstruksi/ <i>Construction</i>	-	-	-	-
3 Perdagangan dan Reparasi <i>Trade and Reparation</i>	5	101,10	108	5
4 Hotel dan Restoran <i>Hotel and Restaurant</i>	17	20 666,50	317	8
5 Transportasi, Gudang dan Komunikasi <i>Transport, Warehouse and Communication</i>	7	6 947,70	23	-
6 Perumahan, Kawasan Industri dan Perkantoran <i>Housing, Industrial Estate and Offices</i>	3	1 148,60	17	-
7 Jasa Lainnya/ <i>Others Services</i>	14	8 190,30	172	17
Jumlah/Total	2018	81	180 799,70	3 198
	2017	53	194 425,20	404
	2016	57	79 268,10	1 303
	2015	24	39 754,32	4 290
	2014	20	29 568,14	13

Sumber : DPM dan PTSP Provinsi Sumatera Barat
 Source : Regional Investment Coordinating Board of Sumatera Barat Province

Tabel 10.2.4 Realisasi Investasi dan Penyerapan Tenaga Kerja dari Proyek PMA Yang Telah Mendapat Persetujuan Tetap Menurut Kabupaten/Kota di Provinsi Sumatera Barat, 2018
Table *Actual Investment and Labour Absorption of Fixed Approval Foreign Capital Investment Project by Industrial Origin in Sumatera Barat Province, 2018*

Kabupaten/Kota Regency/Municipality	Jumlah Proyek Number of Project	Investasi Investment (000 US\$)	Tenaga Kerja Labour	
			Indonesia	Asing
(1)	(2)	(3)	(4)	(5)
Kabupaten/Regency				
1. Kep. Mentawai	15	23 661,20	320	5
2. Pesisir Selatan	8	33 512,10	444	6
3. Solok	1	2 449,90	-	-
4. Sijunjung	3	466,90	-	-
5. Tanah Datar	1	3 387,10	-	-
6. Padang Pariaman	4	2 768,80	72	2
7. Agam	2	746,00	-	-
8. Lima Puluh Kota	5	1 028,30	11	1
9. Pasaman	-	-	-	-
10. Solok Selatan	4	52 265,70	1 885	4
11. Dharmasraya	1	21 104,70	-	-
12. Pasaman Barat	4	2 026,80	-	-
Kota/Municipality				
1. Padang	32	37 364,70	466	25
2. Solok	-	-	-	-
3. Sawahlunto	-	-	-	-
4. Padang Panjang	-	-	-	-
5. Bukittinggi	1	17,50	-	-
6. Payakumbuh	-	-	-	-
7. Pariaman	-	-	-	-
Jumlah/Total				
	2018	81	180 799,70	3 198
	2017	53	194 425,20	404
	2016	57	79 268,10	1 303
	2015	24	39 754,32	4 290
	2014	20	29 568,14	13

Sumber : DPM dan PTSP Provinsi Sumatera Barat
 Source : Regional Investment Coordinating Board of Sumatera Barat Province

Tabel 10.2.5 Perkembangan Realisasi Investasi PMDN dan PMA di Sumatera Barat, 2010-2018
Table *The Development of Actual and Approved Investment of Domestic and Foreign Capital Investment in Sumatera Barat, 2010-2018*

T A H U N Year	I N V E S T A S I / <i>Investment</i>	
	Penanaman Modal Dalam Negeri (PMDN) <i>Domestic Capital Investment</i> (000.000 Rp)	Penanaman Modal Asing (PMA) <i>Foreign Capital Investment (000 US \$)</i>
(1)	(2)	(3)
2010	398 269,06	17 807,96
2011	1 678 383,80	65 456,99
2012	749 934,63	86 194,93
2013	873 761,90	136 121,43
2014	1 233 021,83	29 568,14
2015	3 185 073,82	39 754,32
2016	3 795 575,50	79 268,10
2017	1 516 964,30	194 425,20
2018	2 309 449,60	180 799,70

Sumber : DPM dan PTSP Provinsi Sumatera Barat

Source : *Regional Investment Coordinating Board of Sumatera Barat Province*

Tabel 10.2.6 Jumlah Kantor Bank Umum Menurut Status, 2018
Table Number of Commercial Banks by Status, 2018

No.	Nama Bank Bank Name	Kantor Pusat Centre Office	Kantor Wilayah Regional Office	Kantor Cabang Branch Office	Kantor Unit Unit Office	Kantor Cabang/ Pembantu Ministrant	Kantor Kas Cash Office	Jumlah Total
	(1)	(2)	(3)	(4)	(5)	(6)	(7)	(8)
1	PT BPD Sumatera Barat	1	-	31	-	41	27	100
2	PT BPD Sumatera Barat Unit Usaha Syariah	-	-	3	-	2	1	6
3	PT Bank Rakyat Indonesia (Persero)	-	1	13	145	9	8	176
4	PT Bank BRI Syariah	-	-	1	-	4	-	5
5	PT Bank Negara Indonesia (Persero)	-	1	4	-	21	2	28
6	PT Bank BNI Syariah	-	-	2	-	4	1	7
7	PT Bank Mandiri (Persero)	-	1	3	-	32	-	36
8	PT Bank Syariah Mandiri	-	-	3	-	14	3	20
9	PT Bank Tabungan Negara	-	-	1	-	6	2	9
10	PT Bank Central Asia, Tbk	-	-	2	-	5	-	7
11	PT Bank Maybank Indonesia	-	-	1	-	2	-	3
12	PT Bank CIMB Niaga, Tbk	-	-	1	-	3	-	4
13	PT Bank CIMB Niaga Unit Usaha Syariah	-	-	1	-	-	-	1
14	PT Bank Tabungan Pensiunan Nasional	-	-	2	-	8	-	10
15	PT Bank Tabungan Pensiunan Nasional Syariah	-	-	1	-	-	-	1
16	PT Bank Bukopin	-	-	1	-	4	2	7
17	PT Bank Syariah Bukopin	-	-	1	-	1	-	2
18	PT Bank Danamon Indonesia	-	-	1	-	10	1	12
19	PT Bank Mayapada Internasional, Tbk	-	-	-	-	-	-	-
20	PT Bank Permata	-	-	1	-	-	-	1
21	PT Bank Mega, Tbk	-	-	1	-	1	-	2
22	PT Bank Mega Syariah	-	-	1	-	-	-	1
23	PT Bank Mestika Dharma	-	-	1	-	-	1	2
24	PT bank Muamalat Indonesia	-	-	1	-	3	-	4
25	PT Bank Panin, Tbk	-	-	1	-	1	-	2
26	PT Bank OCBC NISP, Tbk	-	-	1	-	-	-	1
27	PT Bank Kesejahteraan Ekonomi	-	-	1	-	-	-	1
28	PT Bank Sinarmas	-	-	1	-	1	-	2
29	PT Bank Sinarmas Unit Usaha Syariah	-	-	1	-	-	-	1
30	PT Bank Nationalnobu	-	-	1	-	-	-	1
31	PT Bank Mandiri Taspen Pos	-	-	1	-	1	-	2
32	PT Bank Mayapada Internasional,Tbk	-	-	1	-	-	-	1
Jumlah/Total	2018	1	3	85	145	173	48	455
	2017	1	3	85	145	180	48	462
	2016	1	3	85	145	190	48	472
	2015	1	3	87	145	198	50	484
	2014	1	3	86	145	200	51	486

Sumber : Kantor Otoritas Jasa Keuangan Provinsi Sumatera Barat
Source : Financial Service Authority Office

Tabel 10.2.7 Posisi Simpanan Masyarakat Dalam Rupiah dan Valuta Asing Bank Umum dan BPR Menurut Kab/Kota Berdasarkan Lokasi Kantor Penghimpun Dana di Sumatera Barat, 2018
Outstanding of Private Deposit in Rupiah and Foreign Currency of Commercial and Rural Banks by Region Based on Bank's Office Funds Location in Province of Sumatera Barat, 2018

Kabupaten/Kota Regency/Municipality	Giro/Demand Deposit		Simpanan Berjangka Time Deposit		Tabungan/Saving Deposit	
	Nominal (Juta Rp Million Rp)	Rekening Account (Satuan Number)	Nominal (Juta Rp Million Rp)	Rekening Account (Satuan Number)	Nominal (Juta Rp Million Rp)	Rekening Account (Satuan Number)
(1)	(2)	(3)	(4)	(5)	(6)	(7)
Kabupaten/Regency						
1. Kep. Mentawai	25 358	311	54 517	371	119 933	34 120
2. Pesisir Selatan	73 530	1 398	251 250	2 655	798 773	355 183
3. Solok	21 348	203	41 210	400	137 828	38 463
4. Sijunjung	101 087	1 356	248 632	1 924	772 045	326 030
5. Tanah Datar	119 341	1 392	348 497	4 754	961 237	406 344
6. Padang Pariaman	48 543	1 132	212 559	2 745	856 983	327 600
7. Agam	58 924	880	272 353	4 261	844 208	409 319
8. Lima Puluh Kota	6 861	120	145 486	2 746	347 910	206 107
9. Pasaman	129 129	1 883	239 675	1 611	924 971	378 388
10. Solok Selatan	47 708	791	149 630	1 413	355 982	168 878
11. Dharmasraya	55 786	902	143 845	858	548 188	160 740
12. Pasaman Barat	87 678	926	148 131	863	625 109	183 663
Kota/Municipality						
1. Padang	3 389 638	17 045	7 942 248	29 365	9 865 466	1 820 618
2. Solok	192 273	2 626	408 431	2 460	1 123 581	383 734
3. Sawahlunto	125 082	638	107 307	1 250	356 958	90 139
4. Padang Panjang	106 235	751	182 550	1 867	554 226	113 863
5. Bukittinggi	464 612	3 757	1 085 481	7 327	2 804 018	425 664
6. Payakumbuh	284 252	2 373	462 257	4 351	1 596 821	400 685
7. Pariaman	70 149	808	136 971	1 538	395 556	113 018
Jumlah/Total	5 407 534	39 292	12 581 030	72 759	23 989 793	6 342 556

Sumber : Kantor Perwakilan Bank Indonesia Provinsi Sumatera Barat
 Source : Representative Office Bank of Indonesia in Sumatera Barat Province

Tabel 10.2.8 Jumlah Bank dan Jaringan Kantor Bank Menurut Kelompok di Wilayah Kerja Kantor Perwakilan Bank Indonesia Wilayah VIII, 2016-2018
Table *Number of Banks and Offices by Group Representation Bank Indonesia 8 th Region 2016 - 2018*

Jenis Bank <i>Kind of Bank</i>	2016		2017		2018	
	Bank <i>Bank</i>	Kantor <i>Office</i>	Bank <i>Bank</i>	Kantor <i>Office</i>	Bank <i>Bank</i>	Kantor <i>Office</i>
(1)	(2)	(3)	(4)	(5)	(6)	(7)
I. Bank Konvensional	112	650	111	634	110	629
1. Bank Umum/ <i>Commercial Banks</i>	21	421	21	409	21	407
A Bank Umum Devisa <i>Foreign Exchange Bank</i>	16	400	17	395	17	393
Bank Pemerintah <i>Government Banks</i>	4	246	4	247	4	249
Bank Pembangunan Daerah <i>Regional Development</i>	1	96	1	96	1	100
Bank Swasta Nasional/ <i>Private National Bank</i>	11	58	12	52	12	44
Bank Asing dan Campuran/ <i>Non Foreign and Exchange Banks</i>	-	-	-	-	-	-
B Bank Umum Non Devisa/ <i>Non Foreign and Jint Venture Banks</i>	5	21	4	14	4	14
Bank Pemerintah <i>Government Banks</i>	-	-	-	-	-	-
Bank Pembangunan Daerah <i>Regional Development</i>	1	1	-	-	-	-
Bank Swasta Nasional/ <i>Private National Bank</i>	4	20	4	14	4	14
Bank Asing dan Campuran/ <i>Non Foreign and Exchange Banks</i>	-	-	-	-	-	-
2. BPR dan Lainnya <i>Rural Banks & Other Bank</i>	91	229	90	225	89	222
Bank Perkreditan Rakyat <i>Rural Banks</i>	91	229	90	225	89	222
Lainnya/ <i>Others</i>	-	-	-	-	-	-
II. Bank Syariah/ <i>Islamic Bank</i>	18	82	17	80	17	74
Bank Umum/ <i>Commercial banks</i>	6	42	7	41	6	39
Bank Umum Unit Usaha Syariah <i>Commercial Bank of Syariah Business Unit</i>	5	9	3	9	4	9
Bank Perkreditan Rakyat (BPR) <i>Rural Bank (BPR)</i>	7	31	7	30	7	26
Jumlah/ <i>Total</i>	130	732	128	714	127	703

Sumber : Kantor Otoritas Jasa Keuangan Provinsi Sumatera Barat
 Source : *Financial Service Authority Office*

Tabel 10.2.9 Posisi Pinjaman yang Diberikan oleh Bank Umum dan BPR Menurut Kabupaten/Kota dan Sektor Ekonomi Berdasarkan Lokasi Proyek di Provinsi Sumatera Barat (Juta Rupiah), 2018
Outstanding of Loan in Rupiah and Foreign Currency of Commercial and Rural Banks by Region and Economic Sectors Based on Project Location in Sumatera Barat Province (Million Rp.), 2018

Kabupaten/Kota Regency/ Municipality	Pinjaman Berdasarkan Sektor Ekonomi/ <i>Based Loan of Economic Sectors</i>					
	Pertanian Agriculture	Pertambangan Mining	Industri Industry	Listrik dan Gas Electricity and Gas	Air, Pengelolaan Sampak dan Limbah	Konstruksi Construction
(1)	(2)	(3)	(4)	(5)	(6)	(7)
<i>Kabupaten/Regency</i>						
1. Kep. Mentawai	3 152	-	858	-	1 715	8 670
2. Pesisir Selatan	136 207	3 613	94436	31 366	3 387	25 561
3. Solok	115 391	3 923	24 926	54	3 200	20 608
4. Sijunjung	32 970	4 026	61 670	173	8 564	19 105
5. Tanah Datar	135 582	1 259	73 885	55	2 028	7 900
6. Padang Pariaman	59 983	1 486	655 718	266	5 919	29 516
7. Agam	92 916	932	282 101	103 751	1 324	22 269
8. Lima Puluh Kota	268 020	10 405	62 257	189	2 409	7 432
9. Pasaman	115 439	166 155	90 957	189	868	19 916
10. Solok Selatan	65 399	241	26 950	11	148	6 535
11. Dharmasraya	89 519	3 171	76 747	48	1 514	7 198
12. Pasaman Barat	56 824	51 605	105 626	183	3 695	17 106
<i>Kota/Municipality</i>						
1. Padang	228 311	16 838	1 791 895	10 230	15 286	361 588
2. Solok	17 755	1 381	26 365	2 654	375	5 442
3. Sawahlunto	24 494	45 890	12 381	-	13	6 279
4. Padang Panjang	14 219	1 214	7 978	31	218	5 160
5. Bukittinggi	42 668	539	256 156	154 020	684	8 260
6. Payakumbuh	128 493	2 664	65 474	1 467	3 265	14 742
7. Pariaman	8 316	300	22 727	225	195	17 896
Sumatera Barat 2018	1 635 658	315 642	3 739 107	304 913	54 808	611 182

Bersambung/*To Be Continued...*

Tabel 10.2.9 Lanjutan/*Continued*
Table

Kabupaten/Kota <i>Regency/ Municipality</i>	Pinjaman Berdasarkan Sektor Ekonomi/ <i>Based Loan of Economic Sectors</i>					
	Perdagangan Besar dan Eceran, Reparasi Mobil dan Motor <i>Whole Sale and Retail Trade, Repair of Motor Vehicles and Motorcycles</i>	Transportasi dan Pergudangan <i>Transportation and Storage</i>	Penyediaan Akomodasi dan Makan-minum <i>Accommodation and Food Service Activities</i>	Informasi dan Komunikasi <i>Information and Communication</i>	Jasa Keuangan dan Asuransi <i>Financial and Insurance</i>	Real Estate <i>Real Estate</i>
(1)	(8)	(9)	(10)	(11)	(12)	(13)
<i>Kabupaten/Regency</i>						
1. Kep. Mentawai	60 576	415	1 782	-	-	167
2. Pesisir Selatan	740 990	7 605	12 584	622	11 779	237
3. Solok	442 229	4 843	11 101	512	5 104	359
4. Sijunjung	462 710	7 330	13 463	566	25 199	279
5. Tanah Datar	753 905	6 486	14 637	1 506	1 369	1 625
6. Padang Pariaman	512 043	25 936	25 462	886	4 759	1 058
7. Agam	624 008	36 915	93 405	1 134	32 284	370
8. Lima Puluh Kota	494 449	6 335	10 576	293	11 929	1 337
9. Pasaman	580 553	5 219	5 481	145	8 995	38
10. Solok Selatan	377 967	11 939	8 933	1 030	1 172	196
11. Dharmasraya	469 495	24 316	8 877	13	3 197	103
12. Pasaman Barat	655 385	10 808	9 558	262	10 068	164
<i>Kota/Municipality</i>						
1. Padang	4 698 203	398 627	764 348	32 698	92 167	125 447
2. Solok	461 099	14 339	10 737	1 284	1 371	1 014
3. Sawahlunto	115 464	9 787	2 625	72	765	8
4. Padang Panjang	206 057	2 641	7 611	1 551	6 691	3 560
5. Bukittinggi	1 216 466	16 370	65 961	2 186	49 055	4 568
6. Payakumbuh	572 588	6 711	11 856	1 719	13 234	1 669
7. Pariaman	181 215	2 701	8 113	541	1 066	1 587
Sumatera Barat	13 625 402	599 323	1 087 110	47 020	280 203	143 787

Bersambung/*To Be Continued...*

Table 10.2.9 Lanjutan/*Continued*
Table

Kabupaten/Kota <i>Regency/ Municipality</i>	Pinjaman Berdasarkan Sektor Ekonomi/ <i>Based Loan of Economic Sectors</i>					Pinjaman Kepada Bukan Lapangan Usaha <i>Loan to Non Industrial Origin</i>	Jumlah Total
	Jasa Perusahaan <i>Business Services</i>	Adm Pe- merintahan, Pertahanan & Jamsos/ <i>Public Administration and Defence, Compulsory Social Security</i>	Jasa Pen- didikan <i>Education</i>	Keseha- tan/Sosial Health & Social	Jasa-Jasa Lainnya <i>Another Services</i>		
(1)	(14)	(15)	(16)	(17)	(18)	(19)	(20)
Kabupaten/Regency							
1. Kep. Mentawai	125	-	46	-	3 135	279 626	360 267
2. Pesisir Selatan	11 201	377	1 273	3 949	1 523 760	1 780 514	4 389 460
3. Solok	4 238	912	886	4 622	74 687	1 220 982	1 938 576
4. Sijunjung	5 847	450	535	1 263	323 203	1 020 767	1 988 118
5. Tanah Datar	5 368	761	1 668	3 505	69 293	1 130 883	2 211 714
6. Padang Pariaman	4 846	934	7 224	4 199	81 198	1 207 734	2 629 167
7. Agam	19 924	629	4 369	906	1 969 147	990 641	4 277 026
8. Lima Puluh Kota	4 149	378	1 617	1 692	91 184	964 171	1 938 822
9. Pasaman	5 047	201	419	1 081	258 129	1 067 724	2 326 559
10. Solok Selatan	6 589	62	3 730	1 384	121 923	731 897	1 366 106
11. Dharmasraya	2 390	803	586	4 182	571 556	871 056	2 134 774
12. Pasaman Barat	8 034	-	333	3 455	566 588	1 175 492	2 675 186
Kota/Municipality							
1. Padang	204 524	4 706	61 325	195 858	965 742	8 467 550	18 435 343
2. Solok	7 645	1 084	1 156	4 263	51 407	1 023 812	1 633 183
3. Sawahlunto	5 192	1 371	432	106	34 274	460 262	719 416
4. Padang Panjang	4 758	1 113	2 555	2 354	30 440	473 878	772 028
5. Bukittinggi	17 714	122	5 700	12 095	122 752	1 468 040	3 443 354
6. Payakumbuh	3 610	1 796	10 002	2 440	51 174	1 148 798	2 041 701
7. Pariaman	8 822	48	5 302	3 960	16 700	944 328	1 224 044
Sumatera Barat	330 022	15 747	109 158	251 314	6 926 293	26 428 155	56 504 845

Sumber : Kantor Perwakilan Bank Indonesia Provinsi Sumatera Barat
Source : Representative Office Bank of Indonesia in Sumatera Barat Province

Tabel 10.2.10 Posisi Pinjaman yang Diberikan oleh BPR Menurut Periode Bulan di Sumatera Barat (Juta Rupiah), 2018
Table *Position of Loans Provided by Rural Banks by Month Period in Sumatera Barat (Million Rupiah), 2018*

Bulan Month	Bulanan Kredit Yang Diberikan Baki Debet Netto - Fact	Jumlah Rekening Account Amount
(1)	(2)	(3)
1. Januari/January
2. Februari/February
3. Maret/March
4. April/April	1 197 193 030,00	52 421
5. Mei/May	1 208 232 318,00	52 483
6. Juni/June	1 198 112 638,00	51 921
7. Juli/July	1 201 112 033,00	51 795
8. Agustus/August	1 202 977 494,00	51 483
9. September/September	1 208 753 134,00	51 246
10. Oktober/October	1 217 314 156,00	51 100
11. November/November	1 230 741 529,00	51 139
12. Desember/December	1 237 970 460,00	50 494
Jumlah/Total	10 902 406 792,00	464 082
Rata-rata/Average*	1 211 378 532,44	51 565

Catatan/Note: * Dihitung dari bulan yang ada isian nya/calculated from the month that has the contents

Sumber : Kantor Otoritas Jasa Keuangan
 Source : Financial Service Authority Office

Tabel 10.2.11 Posisi Pinjaman yang Diberikan oleh BPR Menurut Periode Bulan dan Jenis Penggunaan di Sumatera Barat (Juta Rupiah), 2018
Loan Position Provided by Rural Banks by Month Period and Type of Use in Sumatera Barat (Million Rupiah), 2018

Bulan Month	Modal Kerja/Working Capital		Investasi/Investation	
	Bulanan Kredit Yang Diberikan Baki Debet Netto - Fact	Jumlah Rekening Account Amount	Bulanan Kredit Yang Diberikan Baki Debet Netto - Fact	Jumlah Rekening Account Amount
(1)	(2)	(3)	(4)	(5)
1. Januari/January
2. Februari/February
3. Maret/March
4. April/April	700 485 547	34 533	177 204 621	4 737
5. Mei/May	701 114 880	34 464	176 563 417	4 715
6. Juni/June	693 525 356	33 926	174 318 269	4 692
7. Juli/July	694 728 942	33 745	174 473 862	4 664
8. Agustus/August	691 921 696	33 406	175 643 900	4 596
9. September/September	693 413 587	33 104	180 801 316	4 645
10. Oktober/October	699 271 575	32 934	182 257 674	4 654
11. November/November	706 643 591	32 868	181 582 093	4 646
12. Desember/December	709 268 270	32 425	187 368 889	4 664
Jumlah/Total	6 290 373 444	301 405	1 610 214 041	42 013
Rata-rata/Average*	698 930 383	33 489	178 912 671	4 668

Catatan/Note: * Dihitung dari bulan yang ada isian nya/calculated from the month that has the contents

Sumber : Kantor Otoritas Jasa Keuangan
 Source : Financial Service Authority Office

Tabel 10.2.12 Posisi Pinjaman yang Diberikan oleh BPR Menurut Periode Bulan dan Jenis Kredit Usaha di Sumatera Barat (Juta Rupiah), 2018
Table *Position of Loans Provided by Rural Banks by Month Period and Types of Business Loans in Sumatera Barat (Million Rupiah), 2018*

Bulan Month	Mikro/Micro		Kecil/Small	
	Bulanan Kredit Yang Diberikan Baki Debet Netto - Fact	Jumlah Rekening Account Amount	Bulanan Kredit Yang Diberikan Baki Debet Netto - Fact	Jumlah Rekening Account Amount
(1)	(2)	(3)	(4)	(5)
1. Januari/January
2. Februari/February
3. Maret/March
4. April/April	676 396 381	34 436	120 753 795	2 255
5. Mei/May	687 064 220	34 499	119 664 386	2 218
6. Juni/June	686 867 208	34 090	112 772 168	2 126
7. Juli/July	692 258 956	33 960	112 979 340	2 130
8. Agustus/August	687 281 382	33 572	116 655 779	2 120
9. September/September	691 474 430	33 345	117 662 039	2 112
10. Oktober/October	696 725 566	33 211	118 744 732	2 091
11. November/November	705 088 248	33 195	119 092 118	2 058
12. Desember/December	712 890 391	32 793	117 008 211	2 011
Jumlah/Total	623 6046 782	303 101	1 055 332 568	19 121
Rata-rata/Average*	692 894 087	33 678	117 259 174	2 125

Bersambung/To Be Continued...

Tabel 10.2.12 Lanjutan/*Continued*
Table

Bulan <i>Month</i>	Menengah/ <i>Intermediate</i>		Selain MKM/ <i>Besides MKM</i>	
	Bulanan Kredit Yang Diberikan <i>Baki Debet Netto - Fact</i>	Jumlah Rekening <i>Account Amount</i>	Bulanan Kredit Yang Diberikan <i>Baki Debet Netto - Fact</i>	Jumlah Rekening <i>Account Amount</i>
(1)	(2)	(3)	(4)	(5)
1. Januari/ <i>January</i>
2. Februari/ <i>February</i>
3. Maret/ <i>March</i>
4. April/ <i>April</i>	42 884 652	970	357 158 202	14 760
5. Mei/ <i>May</i>	40 498 607	916	361 005 105	14 850
6. Juni/ <i>June</i>	38 150 764	864	360 322 498	14 841
7. Juli/ <i>July</i>	36 993 372	838	358 880 365	14 867
8. Agustus/ <i>August</i>	36 350 677	818	362 689 656	14 973
9. September/ <i>September</i>	36 791 874	795	362 824 791	14 994
10. Oktober/ <i>October</i>	36 814 868	774	365 028 990	15 024
11. November/ <i>November</i>	35 686 499	759	370 874 664	15 127
12. Desember/ <i>December</i>	36 984 372	747	371 087 486	14 943
Jumlah/ <i>Total</i>	341 155 685	7 481	3 269 871 757	134 379
Rata-rata/ <i>Average*</i>	37 906 187	831	363 319 084	14 931

Catatan/Note: * Dihitung dari bulan yang ada isian nya/*calculated from the month that has the contents*

Sumber : Kantor Otoritas Jasa Keuangan
Source : Financial Service Authority Office

Tabel 10.2.13 Jumlah Aktiva Bank Menurut Kelompok Bank di Provinsi Sumatera Barat (juta rupiah), 2020 - 2018
Table *Bank Assets by Group In Sumatera Barat Province (million rupiahs), 2010 - 2018*

Akhir Periode End of Priode	Bank Umum/Commercial Bank		B P R Rural Banks	Jumlah Total
	Bank Pemerintah Government Banks	Bank Swasta Private Banks		
(1)	(2)	(3)	(4)	(5)
2010	23 948 788	6 350 628	1 260 270	31 559 686
2011	26 585 541	8 176 239	1 427 084	36 188 864
2012	30 957 875	9 197 384	1 588 891	41 744 150
2013	33 796 525	9 846 282	1 498 697	45 141 504
2014	38 178 983	9 929 003	1 537 546	49 645 532
2015	43 146 671	10 608 034	1 639 807	55 394 512
2016	47 362 189	10 265 454	1 776 962	59 404 605
2017	51 225 202	11 214 611	1 926 381	64 366 194
2018				
Triw. I	52 068 046	11 100 651	1 936 541	65 105 238
Triw. II	54 114 275	11 169 503	1 862 385	67 146 163
Triw. III	53 991 802	11 290 448	1 963 948	67 246 198
Triw. IV	54 019 257	11 619 643	2 022 638	67 661 538

Sumber : Kantor Perwakilan Bank Indonesia Provinsi Sumatera Barat
 Source : Representative Office Bank of Indonesia in Sumatera Barat Province

Tabel 10.2.14 Jumlah Aktiva Rupiah dan Valuta Asing Pada Bank Umum dan BPR Menurut Kabupaten/Kota di Sumatera Barat (juta rupiah), 2015-2018
Total Commercial Bank and Rural Banks Assets by Regency/Municipality in Sumatera Barat (million rupiahs), 2015-2018

Kabupaten/Kota Regency/Municipality	Jumlah Aktiva/Number Assets			
	2015	2016	2017	2018
(1)	(2)	(3)	(4)	(5)
Kabupaten/Regency				
1. Kep. Mentawai	313 205	288 894	324 971	358 327
2. Pesisir Selatan	1 357 997	1 440 961	1 553 588	1 668 483
3. Solok	-	-	-	-
4. Sijunjung	1 566 660	1 679 902	1 766 785	1 886 027
5. Tanah Datar	1 471 911	1 621 807	1 680 923	1 929 801
6. Padang Pariaman	448 233	500 519	553 646	599 358
7. Agam	645 036	689 546	737 257	775 838
8. Lima Puluh Kota	383 762	397 629	411 454	420 397
9. Pasaman	1 274 329	1 452 410	1 535 328	1 628 126
10. Solok Selatan	702 082	750 734	838 271	921 564
11. Dharmasraya	1 100 948	1 218 263	1 312 600	1 386 451
12. Pasaman Barat	1 406 665	1 549 627	1 643 754	1 787 876
Kota/Municipality				
1. Padang	31 952 731	33 860 215	36 950 766	38 303 307
2. Solok	2 853 698	3 141 049	3 328 091	3 671 253
3. Sawahlunto	356 354	370 294	408 684	433 844
4. Padang Panjang	725 230	825 132	881 559	916 869
5. Bukittinggi	4 471 201	4 932 397	5 445 737	5 885 338
6. Payakumbuh	2 961 059	3 159 132	3 364 668	3 354 880
7. Pariaman	1 337 255	1 459 557	1 560 293	1 674 243
Kota/Kabupaten Lainnya	66 156	66 537	67 819	59 556
Jumlah/Total	55 394 512	59 404 605	64 366 194	67 661 538

Sumber : Kantor Perwakilan Bank Indonesia Provinsi Sumatera Barat
 Source : Representative Office Bank of Indonesia in Sumatera Barat Province

Tabel 10.2.15 Pembayaran Klaim Kepada Pegawai Negeri Yang Meninggal Dunia di Wilayah Kantor Cabang Padang, 2014 - 2018
Table Claim Payments to Civil Servant Who Died in Padang Regional Branch Office, 2014 - 2018

Uraian/Item	2014	2015	2016	2017	2018
(1)	(2)	(3)	(4)	(5)	(6)
1. PEGAWAI NEGERI SIPIL					
a. Banyaknya (Orang)	372	377	352	408	391
b. Jumlah Klaim (Juta Rp)	15 255	16 338	16 628	24 371	21 317
2. ANGGOTA KELUARGA					
a. Banyaknya (Orang)	794	804	873	1 080	1 030
b. Jumlah Klaim (Juta Rp)	3 042	3 347	3 924	4 478	5 159

Sumber: PT. Taspen (Persero) Cabang Padang
Source : PT. Taspen Branch Padang

Tabel 10.2.16 Peserta Tabungan Asuransi Pegawai Negeri Sipil Menurut Status Kepegawaian Kantor Cabang Padang, 2014-2018
Civil Servant Insurance Saving Account Participants by Service Status in Padang Branch Office, 2014-2018

Status Kepegawaian Service Status	2014	2015	2016	2017	2018
(1)	(2)	(3)	(4)	(5)	(6)
1. Pegawai Negeri Sipil	95 859	99 081	96 394	86 930	84 257
2. Anggota Keluarga	173 963	179 148	174 807	153 786	150 942
3. Pegawai Badan Usaha Milik Negara	134	-	-	-	-

Sumber: PT. Taspen (Persero) Cabang Padang
 Source : PT. Taspen Branch Padang

Tabel 10.2.17 Pembayaran Klaim Kepada Pegawai Negeri Sipil Yang Pensiun dan
Table Keluar di Wilayah Kantor Cabang Padang, 2014-2018
*Claim Payment to Retired and Moved Out Civil Servant in Padang Area
Branch Office, 2014 - 2018*

Uraian/Item	2014	2015	2016	2017	2018
(1)	(2)	(3)	(4)	(5)	(6)
1. P E N S I U N					
a. Banyaknya (Orang)	1 357	1 102	2 212	2 505	2 903
b. Jumlah Klaim (Juta Rp)	56 396	53 621	110 244	132 997	161 795
2. K E L U A R					
a. Banyaknya (Orang)	11	9	15	29	29
b. Jumlah Klaim (Juta Rp)	123	171	235	460	441

Sumber: PT. Taspen (Persero) Cabang Padang
Source : PT. Taspen Branch Padang

Tabel 10.2.18 Realisasi Penyaluran Dana Kemitraan PKBL BUMN Sumatera Barat, 2017-2018
Table Disbursement of Partnership Fund PKBL State-Owned Enterprises of Sumatera Barat, 2017-2018

BUMN Pembina State-Owned Enterprises Trustee	2017			2018		
	Plafon (Rp.000)	Realisasi Penyaluran Disbursement	Jumlah UMK Total	Plafon (Rp.000)	Realisasi Penyaluran Disbursement	Jumlah UMK Total
(1)	(2)	(3)	(4)	(5)	(6)	(7)
1. PT. Telkom	5 088 000	5 088 000	223	5 754 000	5 754 000	189
2. PT. Pertamina	-	-	-	-	-	-
3. PT. BRI	-	-	-	-	-	-
4. PT. BNI	-	-	-	-	-	-
5. PT. Bank BTN	-	-	-	-	-	-
6. PT. Semen Padang	9 600 000	8 227 500	333	9 000 000	8 500 000	174
7. PT. Posindo	1 600 000	1 590 000	30	1 650 000	1 650 000	16
8. PT. Jamsostek	-	-	-	-	-	-
9. PT. Jasa Raharja	1 000 000	840 000	42	1 000 000	1 000 000	49
10. PT. Angkasa Pura II	-	-	-	-	-	-
11. PT. Pelindo II	-	-	-	-	-	-
12. PT. Sucofindo	-	-	-	-	-	-
13. PT. Tambang Bukit Asam	-	-	-	-	-	-
14. PT. Pupuk Sriwijaya	-	-	-	-	-	-
15. PT. PLN	-	-	-	-	-	-
16. PT.Taspen	-	-	-	-	-	-
17. PT. Askrindo	-	-	-	-	-	-
18. PT. Askes	-	-	-	-	-	-
19. PT. Asuransi Jiwasraya	-	-	-	-	-	-
20. PTP Nusantara VI	-	-	-	-	-	-
21. PT. Asuransi Jasindo	-	-	-	-	-	-
22. PT. Bank Mandiri	-	-	-	-	-	-
23. PT. PNM	7 122 000	7 122 000	147	1 250 000	1 305 000	23
24. Perum Pegadaian	-	-	-	-	-	-
25. PT. Inhutani IV	-	-	-	-	-	-
26. Perum Perumnas	-	-	-	-	-	-
27. PT Sang Hyang Seri	-	-	-	-	-	-
28. PT Gas Negara	-	-	-	-	-	-
29. PT. Waskita Karya	-	-	-	-	-	-
30. PT. Hutama Karya	-	-	-	-	-	-
31. PT. Tirta Raya Mina	-	-	-	-	-	-
32. PT. Hotel Indo Natour	-	-	-	-	-	-
33. PT. Garuda Indonesia	-	-	-	-	-	-
Jumlah/Total	24 410 000	22 867 500	775	18 654 000	18 209 000	451

Sumber : Dinas Koperasi dan UKM Prov. Sumatera Barat

Source : Regional Cooperative and Small, Micro and Medium Enterprises of Sumatera Barat Province

Table 10.2.19 Jumlah dan Anggota Koperasi menurut Kabupaten/Kota, 2018
Table *Number of Cooperatives and Their Members by Regency/Municipality, 2018*

Kabupaten/Kota Regency/Municipality	Jumlah Koperasi Number of Cooperative	Jumlah Anggota Number of Members	Rata-rata Jumlah Anggota Koperasi Average Number of Members
(1)	(2)	(3)	(4)
Kabupaten/Regency			
1. Kep. Mentawai	83	4 680	56
2. Pesisir Selatan	300	6 932	56
3. Solok	129	22 248	172
4. Sijunjung	158	27 432	174
5. Tanah Datar	224	39 659	177
6. Padang Pariaman	216	24 881	115
7. Agam	219	33 850	155
8. Lima Puluh Kota	196	38 735	198
9. Pasaman	134	20 167	151
10. Solok Selatan	109	7 233	66
11. Dharmasraya	203	38 329	189
12. Pasaman Barat	381	42 494	112
Kota/Municipality			
1. Padang	717	206 295	288
2. Solok	57	8 890	156
3. Sawahlunto	68	9 352	138
4. Padang Panjang	60	7 032	117
5. Bukittinggi	92	15 482	168
6. Payakumbuh	145	17 926	124
7. Pariaman	79	8 254	104
Provinsi/Province			
Koperasi Sekunder	20	989	49
Koperasi Primer	34	689	20
Jumlah/Total	2018	3 624	581 549
	2017	3 549	589 070
	2016	4 047	547 784
	2015	3 892	535 052
	2014	3 807	516 348

Sumber : Dinas Koperasi dan UKM Prov. Sumatera Barat

Source : Regional Cooperative and Small, Micro and Medium Enterprises of Sumatera Barat Province

Tabel 10.2.20 Jumlah Koperasi, Waserda dan Omset Waserda menurut Kabupaten/Kota, 2018
Number of Cooperatives, Branches and The Turnover by Regency/Municipality, 2018

Kabupaten/Kota <i>Regency/Municipality</i>	Jumlah Koperasi <i>Number of Cooperative</i>	Jumlah Waserda + <i>Branches</i>	Volume Usaha * (Rp.) Juta/million Rp)	
(1)	(2)	(3)	(4)	
Kabupaten/ <i>Regency</i>				
1. Kep. Mentawai	83	5	18 768,36	
2. Pesisir Selatan	300	5	5 174,27	
3. Solok	129	8	18 285,11	
4. Sijunjung	158	9	351,80	
5. Tanah Datar	224	21	22 207,01	
6. Padang Pariaman	216	15	76 317,49	
7. Agam	219	28	18 768,36	
8. Lima Puluh Kota	196	20	14 423,60	
9. Pasaman	134	7	43 700,99	
10. Solok Selatan	109	4	7 349,23	
11. Dharmasraya	203	9	17 075,54	
12. Pasaman Barat	381	8	14 795,93	
Kota/ <i>Municipality</i>				
1. Padang	717	137	94 609,17	
2. Solok	57	9	57 175,60	
3. Sawahlunto	68	7	16 611,05	
4. Padang Panjang	60	4	3 748,41	
5. Bukittinggi	92	14	78 299,06	
6. Payakumbuh	145	18	1 974,21	
7. Pariaman	79	12	697,33	
Provinsi/ <i>Province</i>	54	-		
Jumlah/ <i>Total</i>	2018	3 624	340	510332,52
	2017	3 549	293	...
	2016	4 047	301	200 085,33
	2015	3 892	318	161 231,09
	2014	3 807	330	141 557,95

Catatan/Note*) Angka Sementara/Preliminary Figures

Sumber : Dinas Koperasi dan UKM Prov. Sumatera Barat

Source : Regional Cooperative and Small, Micro and Medium Enterprises of Sumatera Barat Province

Tabel 10.2.21 Perkembangan Modal Sendiri, Modal Pinjaman dan Aset Koperasi Menurut Kabupaten/Kota, 2018
Genuine Capital Development, Loan Capital and Cooperative's Asset by Regency/Municipality, 2018

Kabupaten/Kota Regency/Municipality	Jumlah Koperasi Number of Cooperative	Modal Sendiri Genuine Capital (Rp.Juta/ million Rp)	Modal Pinjaman Loan Capital (Rp.Juta/ million Rp)	Aset/Asset (Rp.Juta/ million Rp)
(1)	(2)	(3)	(4)	(5)
Kabupaten/Regency				
1. Kep. Mentawai	83	8395,77	3 334,81	11 730,58
2. Pesisir Selatan	300	128 848,26	77 152,35	206 000,61
3. Solok	129	94 231,18	58 916,39	153 147,57
4. Sijunjung	158	62 627,98	62 185,92	124 813,90
5. Tanah Datar	224	255 728,96	66 979,75	322 708,71
6. Padang Pariaman	216	110 446,61	58 863,14	169 309,76
7. Agam	219	236 272,91	208 718,76	444 991,66
8. Lima Puluh Kota	196	173 858,91	98 414,35	272 273,26
9. Pasaman	134	94 225,26	36 455,83	130 681,09
10. Solok Selatan	109	38 684,31	32 799,91	71 484,23
11. Dharmasraya	203	87 353,01	180 320,51	267 673,52
12. Pasaman Barat	381	92 197,22	70 869,35	163 066,56
Kota/Municipality				
1. Padang	717	833 569,86	599 244,08	1 432 813,94
2. Solok	57	61 439,60	36 511,04	97 950,64
3. Sawahlunto	68	43 567,60	32 997,71	76 565,32
4. Padang Panjang	60	52 912,93	44 651,28	97 564,20
5. Bukittinggi	92	213 146,43	82 975,16	296 121,59
6. Payakumbuh	145	139 841,72	91 150,20	230 991,92
7. Pariaman	79	48 371,50	16 870,48	65 241,99
Provinsi/Province				
Koperasi Sekunder	20	46 733,06	41 701,91	88 434,97
Koperasi Primer	34	40 857,02	5 282,65	46 139,67
Jumlah/Total	2018	3 624	2 863 310,10	1 906 395,58
	2017	3 549	2 563 842,60	1 713 208,86
	2016	4 047	2 139 956,16	1 610 876,90
	2015	3 892	1 878 251,35	1 501 951,17
	2014	3 807	1 689 080,86	1 430 905,22

Sumber : Dinas Koperasi dan UKM Prov. Sumatera Barat

Source : Regional Cooperative and Small, Micro and Medium Enterprises of Sumatera Barat Province

Tabel 10.2.22 Rata - Rata Modal Per Koperasi Menurut Kabupaten/Kota, 2018
Table Average Capital per Cooperative by Regency/Municipality, 2018

Kabupaten/Kota Regency/Municipality	Jumlah Koperasi Number of Cooperative	Rata-Rata Modal sendiri Per Koperasi Average Genuine Capital Per Cooperative (Rp. Juta /million Rp)	Rata-Rata Modal Pinjaman Per Koperasi Average Loan Capital Per Cooperative (Rp.Juta/million Rp)
(1)	(2)	(3)	(4)
Kabupaten/Regency			
1. Kep. Mentawai	83	101,15	40,18
2. Pesisir Selatan	300	429,49	257,17
3. Solok	129	730,47	456,72
4. Sijunjung	158	396,38	393,58
5. Tanah Datar	224	1 141,65	299,02
6. Padang Pariaman	216	511,33	272,51
7. Agam	219	1 078,87	968,05
8. Lima Puluh Kota	196	887,04	502,11
9. Pasaman	134	703,17	272,06
10. Solok Selatan	109	354,90	300,92
11. Dharmasraya	203	430,31	888,28
12. Pasaman Barat	381	241,99	186,01
Kota/Municipality			
1. Padang	717	1 162,58	835,77
2. Solok	57	1 077,89	640,54
3. Sawahlunto	68	640,70	485,26
4. Padang Panjang	60	881,88	744,19
5. Bukittinggi	92	2 316,81	901,90
6. Payakumbuh	145	964,43	628,62
7. Pariaman	79	612,30	213,55
Provinsi/Province			
Koperasi Sekunder	20	2 336,65	2 085,10
Koperasi Primer	34	1 201,68	155,37
Jumlah/Total			
2018	3 624	790,10	526,05
2017	3 549	722,41 ^r	482,73 ^r
2016	4 047	528,78 ^r	398,04 ^r
2015	3 892	482,59 ^r	385,86 ^r
2014	3 807	493,37	375,86

Catatan/Note : ^r : Angka Diperbaiki/Revised Figures

Sumber : Dinas Koperasi dan UKM Prov. Sumatera Barat

Source : Regional Cooperative and Small, Micro and Medium Enterprises of Sumatera Barat Province

Tabel 10.2.23 Jumlah dan Anggota Koperasi Unit Desa menurut Kabupaten/Kota, 2018

Number of Village Cooperatives and Their Members by Regency/Municipality, 2018

Kabupaten/Kota Regency/Municipality	Jumlah KUD Number of Village Cooperative	Jumlah Anggota Number of Members	Rata-rata Jumlah Anggota KUD Average Number of Members
(1)	(2)	(3)	(4)
Kabupaten/Regency			
1. Kep. Mentawai	18	1 559	87
2. Pesisir Selatan	47	1 092	23
3. Solok	27	10 627	394
4. Sijunjung	43	11 244	261
5. Tanah Datar	26	13 916	535
6. Padang Pariaman	38	7 450	196
7. Agam	37	10 805	292
8. Lima Puluh Kota	46	15 294	332
9. Pasaman	21	17 323	825
10. Solok Selatan	13	269	21
11. Dharmasraya	49	21 191	432
12. Pasaman Barat	31	17 323	559
Kota/Municipality			
1. Padang	12	3 225	269
2. Solok	1	1 410	1 410
3. Sawahlunto	4	374	94
4. Padang Panjang	2	255	128
5. Bukittinggi	1	631	631
6. Payakumbuh	5	1 181	236
7. Pariaman	5	421	84
Jumlah/Total			
2018	426	135 590	318
2017	425	133 050	313
2016	426	139 187	409
2015	417	137 498	330
2014	414	132 358	321

Sumber : Dinas Koperasi dan UKM Prov. Sumatera Barat

Source : Regional Cooperative and Small, Micro and Medium Enterprises of Sumatera Barat Province

Tabel 10.2.24 Jumlah KUD, Besarnya Modal dan Aset KUD Menurut Kabupaten/Kota, 2018

Number of Village Cooperatives, Capital and Asset by Regency/Municipality, 2018

Kabupaten/Kota Regency/Municipality	Jumlah KUD Number Of Village Cooperative	Modal Sendiri Genuine Capital (Rp.Juta/ million Rp)	Modal Pinjaman Loan Capital (Rp.Juta/ million Rp)	Aset/Asset (Rp.Juta/ million Rp)
(1)	(2)	(3)	(4)	(5)
Kabupaten/Regency				
1. Kep. Mentawai	18	567,50	1 059,00	1 626,50
2. Pesisir Selatan	47	585,68	1 209,21	1 794,89
3. Solok	27	3 831,67	7 880,37	11 712,04
4. Sijunjung	43	3 119,66	38 162,50	41 282,16
5. Tanah Datar	26	4 435,00	4 752,30	9 187,30
6. Padang Pariaman	38	2 061,71	5 187,70	7 249,41
7. Agam	37	6 235,14	5 021,68	11 256,82
8. Lima Puluh Kota	46	8 059,87	10 081,75	18 141,62
9. Pasaman	21	16 190,20	4 443,81	20 634,01
10. Solok Selatan	13	268,83	1 286,21	1 555,03
11. Dharmasraya	49	24 075,16	93 398,08	117 473,24
12. Pasaman Barat	31	6 235,14	17 875,38	24 110,52
Kota/Municipality				
1. Padang	12	7 654,47	3 364,29	11 018,75
2. Solok	1	93,60	553,90	647,50
3. Sawahlunto	4	256,05	675,95	932,00
4. Padang Panjang	2	186,85	433,89	620,74
5. Bukittinggi	1	1 194,32	207,12	1 401,44
6. Payakumbuh	5	1 891,39	800,15	2 691,53
7. Pariaman	5	790,07	1 582,39	2 372,46
Jumlah/Total	2018	426	87 732,31	197 975,68
	2017	425	69 931,57	162 839,85
	2016	426	66 018,55	140 462,09
	2015	417	63 082,76	138 354,85
	2014	414	60 489,74	99 727,80

Sumber : Dinas Koperasi dan UKM Prov. Sumatera Barat

Source : Regional Cooperative and Small, Micro and Medium Enterprises of Sumatera Barat Province

Tabel 10.2.25 Rata-Rata Modal Per KUD Menurut Kabupaten/Kota, 2018
Table *Average Capital per Village of Cooperative by Regency/Municipality, 2018*

Kabupaten/Kota Regency/Municipality	Jumlah Koperasi Number of Cooperative	Rata-Rata Modal sendiri Per KUD <i>Average Genuine Capital Per Village Cooperative</i> (Rp.Juta/million Rp)	Rata-Rata Modal Pinjaman Per KUD <i>Average Loan Capital Per Village Cooperative</i> (Rp.Juta/million Rp)
(1)	(2)	(3)	(4)
Kabupaten/Regency			
1. Kep. Mentawai	18	31,53	58,83
2. Pesisir Selatan	47	12,46	25,73
3. Solok	27	141,91	291,87
4. Sijunjung	43	72,55	887,50
5. Tanah Datar	26	170,58	182,78
6. Padang Pariaman	38	54,26	136,52
7. Agam	37	168,52	135,72
8. Lima Puluh Kota	46	175,21	219,17
9. Pasaman	21	770,96	211,61
10. Solok Selatan	13	20,68	98,94
11. Dharmasraya	49	491,33	1 906,08
12. Pasaman Barat	31	201,13	576,63
Kota/Municipality			
1. Padang	12	637,87	280,36
2. Solok	1	93,60	553,90
3. Sawahlunto	4	64,01	168,99
4. Padang Panjang	2	93,42	216,95
5. Bukittinggi	1	1 194,32	207,12
6. Payakumbuh	5	378,28	160,03
7. Pariaman	5	158,01	474,49
Jumlah/Total	2018	426	205,94
	2017	3 549	722,41
	2016	4 047	528,78
	2015	3 892	482,59
	2014	3 807	443,68

Catatan/Note : ' ' : Angka Diperbaiki/Revised Figures

Sumber : Dinas Koperasi dan UKM Prov. Sumatera Barat

Source : Regional Cooperative and Small, Micro and Medium Enterprises of Sumatera Barat Province

Tabel 10.2.26 Perkembangan Volume Usaha dan SHU Koperasi dan KUD Menurut Kabupaten/Kota di Sumatera Barat (juta rupiah), 2018*
*Trends of Bussiness Volume and Profit of Cooperate and KUD (Coperation in Village) by Regency/Municipality in Sumatera Barat (million rupiahs), 2018**

Kabupaten/Kota Regency/Municipality	Koperasi/Cooperative		K U D/Village Cooperative		
	Volume Usaha (Juta Rp.) Bussiness Volume (Million Rp)	SHU (Juta Rp) Profit (Million Rp)	Volume Usaha (Juta Rp.) Bussiness Volume (Million Rp)	SHU (Juta Rp) Profit (Million Rp)	
(1)	(2)	(3)	(4)	(5)	
Kabupaten/Regency					
1. Kep. Mentawai	4 743,98	434,34	321,24	2 072,18	
2. Pesisir Selatan	251 459,99	11 341,33	1 044,46	24,54	
3. Solok	131 348,01	5 780,75	13 577,37	355,43	
4. Sijunjung	126 370,52	10 763,15	18 588,05	450,00	
5. Tanah Datar	312,512,34	19 517,57	25 556,61	196,91	
6. Padang Pariaman	179 551,73	7 346,60	10 318,74	- 256,23	
7. Agam	329 131,11	14 619,38	3 531,90	318,18	
8. Lima Puluh Kota	190 299,22	11 697,64	8 187,43	328,41	
9. Pasaman	114 151,17	10 452,66	10 532,39	8,73	
10. Solok Selatan	92 859,26	2 858,08	1 668,77	-	
11. Dharmasraya	218 397,15	10 413,08	96 468,96	1 980,70	
12. Pasaman Barat	856 361,54	80 979,10	36 311,06	2 247,29	
Kota/Municipality					
1. Padang	2 120 568,54	115 809,54	12 509,92	192,04	
2. Solok	129 803,34	4 713,44	101,14	156,10	
3. Sawahlunto	94 078,45	4 137,93	560,94	1,82	
4. Padang Panjang	72 412,63	5 489,27	190,75	9,42	
5. Bukittinggi	202 970,43	10 718,03	1 168,55	75,18	
6. Payakumbuh	177 404,34	6 677,35	951,33	64,71	
7. Pariaman	54 146,15	4 021,42	175,47	0,88	
Provinsi/Province	100 212,78	7 066,57	-	-	
Jumlah/Total	2018	5 446 260,34	344 837,23	241 975,07	8 226,29
	2017	5 206 429,41	248 175,18	327 750,06	6 639,10
	2016	4 722 088,36	189 773,94	638 351,56	8 377,31
	2015	2 759 818,84	186 363,07	527 681,37	9 751,71
	2014	4 795 336,36	190 215,29	353 196,82	11 214,39

Catatan/Note*) Angka Sementara/Preliminary Figures

Sumber : Dinas Koperasi dan UKM Prov. Sumatera Barat

Source : Regional Cooperative and Small, Micro and Medium Enterprises of Sumatera Barat Province

Tabel 10.2.27 Rekapitulasi Perkembangan Jumlah Sertifikat Nomor Induk Koperasi (NIK) menurut Kabupaten/Kota, 2016-2018
Recapitulation of the Development of the Number of Cooperative Master Number Certificates (CMN) by Regency/Municipality, 2016-2018

Kabupaten/Kota Regency/Municipality	2016 (Sertifikat/ Certificate)	2017 (Sertifikat/ Certificate)	2018 (Sertifikat/ Certificate)
(1)	(2)	(3)	(4)
Kabupaten/Regency			
1. Kep. Mentawai	3	9	9
2. Pesisir Selatan	-	20	41
3. Solok	1	46	63
4. Sijunjung	-	16	17
5. Tanah Datar	2	22	101
6. Padang Pariaman	7	38	44
7. Agam	30	83	99
8. Lima Puluh Kota	59	75	94
9. Pasaman	10	11	40
10. Solok Selatan	15	25	31
11. Dharmasraya	1	44	46
12. Pasaman Barat	3	9	35
Kota/Municipality			
1. Padang	6	108	198
2. Solok	12	24	26
3. Sawahlunto	11	49	49
4. Padang Panjang	36	44	44
5. Bukittinggi	5	30	30
6. Payakumbuh	20	48	48
7. Pariaman	4	31	40
Jumlah/Total	2018	732	1 055

Sumber : Dinas Koperasi dan UKM Prov. Sumatera Barat

Source : Regional Cooperative and Small, Micro and Medium Enterprises of Sumatera Barat Province

Tabel 10.2.28 Perkembangan Koperasi yang Memiliki Asset Di Atas 2 Milyar menurut Kabupaten/Kota, 2017-2018
Development of Cooperatives that Have Assets Above 2 Billion by Regency/Municipality, 2017-2018

	2017		2018	
	Jumlah Koperasi Number of Cooperatives	Jumlah Asset Number of Assets	Jumlah Koperasi Number of Cooperatives (000 Rp)	Jumlah Asset Number of Assets (000 Rp)
(1)	(2)	(3)	(4)	(5)
Kabupaten/Regency				
1. Kep. Mentawai	-	-	1	2 790 687
2. Pesisir Selatan	24	132 893 298	26	156 361 443
3. Solok	4	21 209 320	17	90 821 982
4. Sijunjung	10	56 636 431	14	93 870 137
5. Tanah Datar	32	213 671 889	36	243 347 218
6. Padang Pariaman	12	114 232 696	12	69 037 128
7. Agam	34	351 262 820	37	371 359 122
8. Lima Puluh Kota	24	170 449 928	30	199 525 821
9. Pasaman	13	86 897 676	13	82 784 128
10. Solok Selatan	4	21 159 755	10	53 014 288
11. Dharmasraya	18	146 538 919	36	266 117 181
12. Pasaman Barat	17	129 323 524	37	274 907 169
Kota/Municipality				
1. Padang	107	878 407 851	107	987 651 063
2. Solok	10	47 349 707	15	92 923 339
3. Sawahlunto	9	34 803 126	11	49 503 057
4. Padang Panjang	12	68 379 650	12	72 606 964
5. Bukittinggi	24	206 616 070	29	242 196 461
6. Payakumbuh	15	147 013 924	16	160 762 824
7. Pariaman	7	32 801 485	9	38 828 160
Sumatera Barat 2018	376	2859 648 069	468	3548 408 173

Sumber : Dinas Yang Membidangi Koperasi Pada Kabupaten/ Kota di Provinsi Sumatera Barat Tahun 2018
 Source : Office in charge of cooperatives in regencies/municipality in Sumatera Barat Province in 2018

Rata-rata pengeluaran penduduk untuk makanan

Terbesar ▲

Makanan Jadi



199.104 (17,33%)

Terkecil ▼

Bumbu



6.507 (0,57%)

Rata-rata pengeluaran perkapita sebulan

Terbesar ▲

Kota Padang



Rp 1.645.328

Terkecil ▼

Kab. Pasaman



Rp 963.226

PENJELASAN TEKNIS

TECHNICAL NOTES

1. Kegiatan pengumpulan data sosial dan ekonomi yang dilaksanakan secara rutin oleh BPS melalui Survei Sosial Ekonomi Nasional (Susenas).
 2. Sejak tahun 2011 sampai dengan 2014, pengumpulan data Susenas konsumsi pengeluaran rumah tangga dilaksanakan secara triwulanan. Mulai tahun 2015 pengumpulan data Susenas dilaksanakan dua kali dalam setahun, yaitu pada Maret dan September.
 3. Target sampel Susenas Maret adalah 300.000 rumah tangga yang tersebar di seluruh kabupaten/kota di Indonesia. Target sampel Susenas pada bulan September adalah sebanyak 75.000 rumah tangga.
 4. Data hasil pencacahan Susenas Maret dapat disajikan untuk tingkat nasional, provinsi, dan kabupaten/kota, sedangkan untuk data hasil Susenas September hanya dapat disajikan untuk tingkat nasional dan provinsi.
 5. Data konsumsi/pengeluaran yang dikumpulkan pada Susenas Maret dibagi menjadi dua kelompok, yaitu makanan dan bukan makanan. Jumlah komoditas makanan sebanyak 188 komoditas. Pengumpulan data kelompok makanan meliputi banyaknya komoditas yang dikonsumsi beserta nilai pengeluarannya.
 6. Pengumpulan data pada sebagian besar kelompok bukan makanan hanya mencakup nilai pengeluaran barang yang dikonsumsi, kecuali beberapa jenis barang tertentu juga dikumpulkan kuantitasnya, seperti listrik, air, gas, dan bahan bakar minyak (BBM).
1. *Socioeconomic data collection activities are carried out regularly by the BPS-Statistics Indonesia through the National Socioeconomic Survey (Susenas).*
 2. *Since 2011 to 2014, Susenas data collection of household consumption/ expenditures was conducted quarterly. Starting in 2015, collecting of data Susenas carry out twice a year, in March and September.*
 3. *The March Susenas target sample covers 300.000 households spread out at all regency/municipality in Indonesia. The September Susenas target sample covers 75.000 households.*
 4. *The result from Susenas data collection in March can be presented on national, provincial, and regency/ municipal level estimates, while in September can be disseminated only for the national and provincial levels.*
 5. *The consumption/expenditure data collected in March Susenas are divided into two groups, namely food and non-food. The number of food commodity are 188 commodities. The food group data collection includes quantity and value of commodities consumed.*
 6. *Data collection on mostly non food groups cover only the value of expenditures consumed except for certain comodities can also collected its quantity, such as the use of electricity, water, gas, and fuel oil (BBM).*

7. Referensi waktu survei yang digunakan adalah selama seminggu terakhir untuk konsumsi makanan dan sebulan atau setahun terakhir untuk konsumsi bukan makanan.
 8. Pengeluaran rata-rata per kapita adalah biaya yang dikeluarkan untuk konsumsi semua anggota rumah tangga selama sebulan baik yang berasal dari pembelian, pemberian maupun produksi sendiri dibagi dengan banyaknya anggota rumah tangga dalam rumah tangga tersebut.
 9. Metode yang dipakai untuk penyusunan NBM berpedoman pada buku rujukan yang diterbitkan oleh organisasi pangan sedunia, yaitu Food Agriculture Organization (FAO).
 10. Penyediaan pangan dalam negeri adalah produk dalam negeri ditambah dengan perubahan stok dan impor dikurangi dengan ekspor.
 11. Ketersediaan pangan untuk dikonsumsi penduduk terlebih dahulu dikurangi dengan bagian produksi yang digunakan untuk bibit, makanan ternak, industri, dan yang tercecer.
 12. Ketersediaan pangan per kapita adalah ketersediaan pangan dibagi dengan jumlah penduduk pertengahan tahun. Ketersediaan pangan per kapita bisa dalam bentuk kuantum maupun unsur gizi, yaitu kalori, protein, dan lemak.
7. *The survey time reference period is previous week before enumeration date for food consumption and last month or last year for non-food consumption.*
 8. *Per capita Average Expenditure is the cost spent for all household members consumption during the month, whether from purchasing, giving or own production, divided by the number of household members in the household.*
 9. *The FAO method is adopted to compute the Food Balance Sheet.*
 10. *Domestic food availability is defined as domestic production plus changes in stock and imports minus exports.*
 11. *In compiling data on domestic food availability, the share of production for seeds, waste, residuals, animal feeds, and industrial use is first taken into account.*
 12. *Per capita food availability is total food availability divided by number of population in the middle of the year. It is presented in terms of quantity as well as nutrient content, such as calories, proteins, and fats.*

ULASAN

DESCRIPTION

Pengeluaran Penduduk

Data Pengeluaran penduduk dibedakan menurut kelompok makanan dan bukan makanan. Data pengeluaran dapat digunakan untuk melihat pola pengeluaran penduduk. Pada tabel 11.12 terlihat secara keseluruhan pola pengeluaran penduduk tahun 2018 masih didominasi oleh pengeluaran makanan yaitu 52,66 persen. Jika dilihat berdasarkan tipe daerah maka terlihat daerah perdesaan memiliki pengeluaran makanan lebih besar dibandingkan daerah perkotaan, masing-masing sebesar 57,32 persen dan 48,45 persen.

Berdasarkan kelompok barang pada pengeluaran makanan yang paling besar adalah makanan dan minuman jadi yaitu sebesar 17,33 persen. Urutan kedua adalah kelompok rokok (7,29%) serta padi-padian (6,54%). Sementara untuk kelompok barang pada pengeluaran non makanan, kelompok perumahan dan fasilitas rumah tangga sebesar 20,99 persen dan kelompok barang jasa sebesar 11,00 persen merupakan komponen dengan persentase pengeluaran terbesar.

Ketersediaan Bahan Makanan

Ketersediaan energi untuk dikonsumsi mengalami penurunan. Terlihat pada tabel 11.14 pada tahun 2018 ketersediaan energi sebesar 3.888 kkal/kap/hari. Berdasarkan pembagian kelompok bahan makanan, kelompok padi-padian masih memberikan kontribusi terbesar dalam ketersediaan energi pada tahun 2018 sebesar 2.824 kkal/kap/hari,

Population Expenditure

Expenditure data are divided into two groups; namely, food and non-food consumption. This expenditure data can be used to obtain the population expenditure pattern. Table 11.12 indicates the pattern of population expenditures in 2018 being dominated by food consumption at 52.66 percent. Furthermore, the percentage of food consumption in rural areas were higher than those in urban areas, namely at 57.32 percent and 48.45 percent.

Based on the food consumption of commodity groups, the highest percentage was in prepared foods and beverages at 17.33 percent. The second highest percentage was the commodity group of cigarette (7.29%) followed by cereals group (6.54%). On the other hand, non-food consumption, housing, and household facility groups had the highest percentage of non-food consumption (20.99%) and the second highest was the goods and service group at 11.00 percent.

The availability of food

The availability of energy to be consumed has decreased. It can be seen on table 11.14. In 2018, the availability of energy was 3,888 kcal/cap/day. If energy were abstracted from its source; particularly from a food commodity group, cereals were the highest contributor in terms of energy availability in 2018, which amounted to 2,824 kcal/cap/day. Compared to

masih sama jika dibandingkan dengan tahun 2017. Diurutan kedua, kelompok minyak dan kelapa mengalami kenaikan dari tahun 2017 sebesar 352 kkal/kap/hari menjadi 373 kkal/kap/hari di tahun 2018 (naik 5,97 persen). Ketersediaan protein (Tabel 11.15) juga mengalami penurunan sebesar 0,12 persen dibandingkan tahun 2017. Jika dilihat berdasarkan kelompok bahan makanan, ada kelompok yang mengalami kenaikan, penurunan ataupun tetap dari tahun sebelumnya.

the year 2017, this contribution was stabil. In second place, the commodity group of oil and coconut increased from 352 kcal/cap/day in 2017, to 373 kcal/cap/day in 2018 (or was down at approximately 5.97 percent). The availability of protein (as can be seen on table 11.15) was decreased to 0.12 percent compared to the year 2017. Furthermore, some food commodity groups remained the same as previous year, some other increased and the others decreased.

<https://sumbar.bps.go.id>

Gambar 11.1 Persentase Rata-Rata Pengeluaran Perkapita Sebulan Menurut Kelompok Barang dan Daerah Tempat Tinggal di Provinsi Sumatera Barat, 2018
Percentage of Average Expenditure Per Capita Per Month by Commodity Group and Rural Urban in Sumatera Barat Province, 2018

Pengeluaran Rata-Rata Per Kapita Sebulan Menurut Kelompok Barang di Provinsi Sumatera Barat, 2018
Average Per Capita Monthly Expenditure by Commodity Group Sumatera Barat Province, 2018

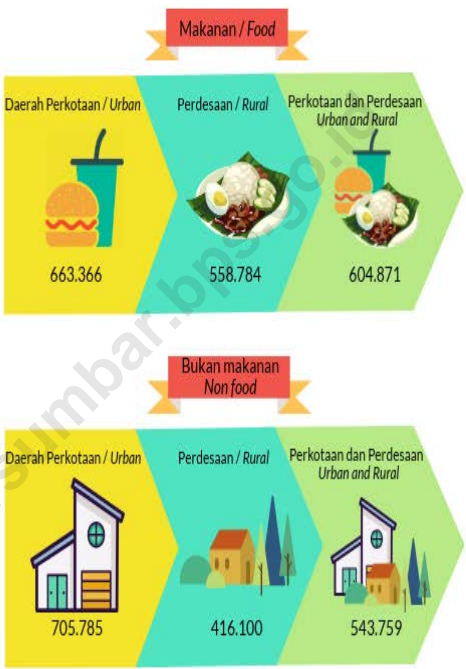

Sumber / Source:
BPS-Survei Sosial Ekonomi Nasional, Maret 2018
BPS-National Socio Economic Survey, March 2018

Gambar 11.2 Ketersediaan Energi, Protein dan Lemak Perkapita di Provinsi Sumatera Barat, 2017-2018
Picture *Per capita availability of Energy, Proteins and Fats in Sumatera Barat Province, 2017-2018*

Ketersediaan Energi, Protein, dan Lemak Perkapita

Ketersediaan Energi Perkapita

Tahun 2017 3889 Kcal/kapita/hari

Tahun 2018 3888 Kcal/kapita/hari

Ketersediaan Protein Perkapita

Tahun 2017 109,27 gr/kapita/hari

Tahun 2018 109,14 gr/kapita/hari

Ketersediaan Lemak Perkapita

Tahun 2017 59,82 gr/kapita/hari

Tahun 2018 58,81 gr/kapita/hari

Tabel 11.1 Rata-rata Pengeluaran per Kapita Sebulan Menurut Kelompok Makanan di Provinsi Sumatera Barat (rupiah), 2017-2018
Monthly Average Expenditure per Capita by Food Group in Sumatera Barat Province (rupiahs), 2017-2018

Kelompok Makanan <i>Food Group</i>	2017	2018
(1)	(2)	(3)
Makanan / Food		
1. Padi-padian/ <i>Cereals</i>	82 312	75 273
2. Umbi-umbian/ <i>Tubers</i>	7 412	7 294
3. Ikan/Udang/Cumi/Kerang <i>Fish/Prawn/Squid/Clam</i>	50 904	53 945
4. Daging/ <i>Meat</i>	22 509	20 823
5. Telur dan susu/ <i>Eggs and milk</i>	30 469	29 964
6. Sayur-sayuran/ <i>Vegetables</i>	51 253	55 008
7. Kacang-kacangan/ <i>Legumes</i>	7 743	7 596
8. Buah-buahan/ <i>Fruits</i>	22 113	23 979
9. Minyak dan Kelapa/ <i>Oil and Coconut</i>	20 070	19 361
10. Bahan minuman/ <i>Beverage stuffs</i>	15 395	14 907
11. Bumbu-bumbuan/ <i>Spices</i>	5 210	6 507
12. Konsumsi lainnya/ <i>Miscellaneous food items</i>	7 451	7 414
13. Makanan dan minuman jadi <i>Prepared food and beverages</i>	178 619	199 104
14. Rokok/ <i>Cigarette</i>	82 585	83 694
Jumlah Makanan/<i>Total Food</i>	584 045	604 871
Bukan Makanan / <i>Non-Food</i>		
1. Perumahan dan fasilitas rumah tangga <i>Housing and household facility</i>	204 800	241 121
2. Aneka barang dan jasa/ <i>Goods and services</i>	115 478	126 357
3. Pakaian, alas kaki, dan tutup kepala <i>Clothing, footwear, and headgear</i>	43 362	48 599
4. Barang yang tahan lama/ <i>Durable goods</i>	61 280	71 500
5. Pajak, pungutan, dan asuransi <i>Taxes and insurances</i>	28 524	32 866
6. Keperluan pesta dan upacara <i>Parties and ceremonies</i>	16 314	23 316
Jumlah Bukan Makanan/<i>Total Non-Food</i>	469 758	543 759
Jumlah/<i>Total</i>	1 053 803	1 148 630

Sumber : BPS-Survei Sosial Ekonomi Nasional, Maret 2017 dan 2018
Source : BPS-National Socio Economic Survey, March 2017 and 2018

Tabel 11.2 Persentase Pengeluaran Per Kapita Sebulan Menurut Kelompok Komoditas di Provinsi Sumatera Barat, 2017-2018
Table *Percentage of Monthly Expenditure Per Capita by Commodity Group in Sumatera Barat Province, 2017-2018*

Kelompok Makanan <i>Food Group</i>	2017	2018
(1)	(2)	(3)
Makanan / Food		
1. Padi-padian/ <i>Cereals</i>	7,81	6,55
2. Umbi-umbian/ <i>Tubers</i>	0,70	0,64
3. Ikan/Udang/Cumi/Kerang <i>Fish/Prawn/Squid/Clam</i>	4,83	4,70
4. Daging/ <i>Meat</i>	2,14	1,81
5. Telur dan susu/ <i>Eggs and milk</i>	2,89	2,61
6. Sayur-sayuran/ <i>Vegetables</i>	4,86	4,79
7. Kacang-kacangan/ <i>Legumes</i>	0,73	0,66
8. Buah-buahan/ <i>Fruits</i>	2,10	2,09
9. Minyak dan Kelapa/ <i>Oil and Coconut</i>	1,90	1,69
10. Bahan minuman/ <i>Beverage stuffs</i>	1,46	1,30
11. Bumbu-bumbuan/ <i>Spices</i>	0,49	0,57
12. Konsumsi lainnya/ <i>Miscellaneous food items</i>	0,71	0,65
13. Makanan dan minuman jadi <i>Prepared food and beverages</i>	16,95	17,33
14. Rokok/ <i>Cigarette</i>	7,84	7,29
Jumlah Makanan/<i>Total Food</i>	55,42	52,66
Bukan Makanan / <i>Non-Food</i>		
1. Perumahan dan fasilitas rumah tangga <i>Housing and household facility</i>	19,43	20,99
2. Aneka barang dan jasa/ <i>Goods and services</i>	10,96	11,00
3. Pakaian, alas kaki, dan tutup kepala <i>Clothing, footwear, and headgear</i>	4,11	4,23
4. Barang yang tahan lama/ <i>Durable goods</i>	5,82	6,22
5. Pajak, pungutan, dan asuransi <i>Taxes and insurances</i>	2,71	2,86
6. Keperluan pesta dan upacara <i>Parties and ceremonies</i>	1,55	2,03
Jumlah Bukan Makanan/<i>Total Non-Food</i>	44,58	47,34
Jumlah/<i>Total</i>	100,00	100,00

Sumber : BPS-Survei Sosial Ekonomi Nasional, Maret 2017 dan 2018
 Source : BPS-National Socio Economic Surve, March 2017 dan 2018

Tabel 11.3 Rata-rata Pengeluaran per Kapita Sebulan Makanan dan Bukan Makanan Menurut Kabupaten/Kota di Sumatera Barat, 2017-2018
Monthly Average of Food and Non-Food Expenditure per Capita by Regency/Municipality in Sumatera Barat, 2017-2018

Kabupaten/Kota Regency/Municipality	Makanan / Food		Bukan Makanan / Non-Food		Jumlah/Total	
	2017	2018	2017	2018	2017	2018
(1)	(2)	(3)	(4)	(5)	(6)	(7)
Kabupaten/Regency						
01. Kepulauan Mentawai	532 451	613 689	304 194	325 688	836 645	939 378
02. Pesisir Selatan	518 805	566 360	389 641	423 624	908 446	989 984
03. Solok	550 129	583 677	368 540	447 836	918 669	1 031 513
04. Sijunjung	593 637	565 414	483 690	483 210	1 077 327	1 048 624
05. Tanah Datar	552 988	563 333	353 095	459 337	906 083	1 022 669
06. Padang Pariaman	545 280	579 382	386 292	463 562	931 572	1 042 944
07. Agam	588 129	560 528	416 166	433 486	1 004 295	994 015
08. Lima Puluh Kota	531 760	559 404	351 786	434 510	883 546	993 914
09. Pasaman	486 638	494 089	280 066	329 250	766 704	823 338
10. Solok Selatan	571 105	570 666	381 224	488 925	952 329	1 059 591
11. Dharmasraya	595 173	621 161	438 049	538 038	1 033 222	1 159 199
12. Pasaman Barat	535 038	546 951	349 070	416 275	884 108	963 226
Kota/Municipality						
1. Padang	694 610	735 187	766 512	910 141	1 461 122	1 645 328
2. Solok	621 671	650 238	574 550	677 166	1 196 221	1 327 404
3. Sawahlunto	604 262	622 656	509 574	554 878	1 113 836	1 177 534
4. Padang Panjang	687 619	665 315	654 824	661 021	1 342 443	1 326 336
5. Bukittinggi	667 691	686 857	764 869	767 414	1 432 560	1 454 271
6. Payakumbuh	631 641	674 287	611 530	651 116	1 243 171	1 325 403
7. Pariaman	675 596	676 113	542 766	604 385	1 218 362	1 280 498
Sumatera Barat	584 045	604 871	469 758	543 759	1 053 803	1 148 630

Sumber : BPS-Survei Sosial Ekonomi Nasional, Maret 2017 dan 2018
Source : BPS-National Socio Economic Survey, March 2017 dan 2018

POPULATION EXPENDITURE

Tabel 11.4 Persentase Pengeluaran per Kapita Sebulan Makanan dan Bukan Makanan Menurut Kabupaten/Kota di Sumatera Barat, 2017-2018
Table *Percentage of Monthly Average of Food and Non-Food Expenditure per Capita by Regency/Municipality in Sumatera Barat, 2017-2018*

Kabupaten/Kota Regency/Municipality	Makanan / Food		Bukan Makanan Non-Food		Jumlah/Total	
	2017	2018	2017	2018	2017	2018
(1)	(2)	(3)	(4)	(5)	(6)	(7)
Kabupaten/Regency						
01. Kepulauan Mentawai	63,64	65,33	36,36	34,67	100,00	100,00
02. Pesisir Selatan	57,11	57,21	42,89	42,79	100,00	100,00
03. Solok	59,88	56,58	40,12	43,42	100,00	100,00
04. Sijunjung	55,10	53,92	44,90	46,08	100,00	100,00
05. Tanah Datar	61,03	55,08	38,97	44,92	100,00	100,00
06. Padang Pariaman	58,53	55,55	41,47	44,45	100,00	100,00
07. Agam	58,56	56,39	41,44	43,61	100,00	100,00
08. Lima Puluh Kota	60,18	56,28	39,82	43,72	100,00	100,00
09. Pasaman	63,47	60,01	36,53	39,99	100,00	100,00
10. Solok Selatan	59,97	53,86	40,03	46,14	100,00	100,00
11. Dharmasraya	57,60	53,59	42,40	46,41	100,00	100,00
12. Pasaman Barat	60,52	56,78	39,48	43,22	100,00	100,00
Kota/Municipality						
1. Padang	47,54	44,68	52,46	55,32	100,00	100,00
2. Solok	51,97	48,99	48,03	51,01	100,00	100,00
3. Sawahlunto	54,25	52,88	45,75	47,12	100,00	100,00
4. Padang Panjang	51,22	50,16	48,78	49,84	100,00	100,00
5. Bukittinggi	46,61	47,23	53,39	52,77	100,00	100,00
6. Payakumbuh	50,81	50,87	49,19	49,13	100,00	100,00
7. Pariaman	55,45	52,80	44,55	47,20	100,00	100,00
Sumatera Barat	55,42	52,66	44,58	47,34	100,00	100,00

Sumber : BPS-Survei Sosial Ekonomi Nasional, Maret 2017 dan 2018
 Source : BPS-National Socio Economic Surve, March 2017 dan 2018

Tabel 11.5 Persentase Penduduk Menurut Golongan Pengeluaran per Kapita Sebulan di Provinsi Sumatera Barat, 2018
Table Percentage of Population by Expenditure Class per Capita per Month in Sumatera Barat Province, 2018

Golongan Pengeluaran <i>Expenditure Class</i> (rupiah)	Persentase Penduduk <i>Percentage of Population</i>
(1)	(2)
< 299 999	0,40
300 000-499 999	8,40
500 000-749 999	26,28
750 000-999 999	20,73
1 000 000-1 499 999	24,76
1 500 000+	19,43
Jumlah/ <i>Total</i>	100,00

Sumber : BPS-Survei Sosial Ekonomi Nasional, Maret 2018
 Source : BPS-National Socio Economic Survey, March 2018

POPULATION EXPENDITURE

Tabel 11.6 Pengeluaran Rata-rata Per Kapita Sebulan Menurut Golongan Pengeluaran per Kapita Sebulan dan Kelompok Barang dan di Provinsi Sumatera Barat, 2018
Average Monthly Per Capita Expenditure by Monthly per Capita Expenditure Class and Commodity Group in Sumatera Barat Province, 2018

Kelompok Barang Commodity Group	Golongan Pengeluaran Perkapita per Bulan Monthly per Capita Expenditure Class (Rp)		
	200 000 -	300 000 -	500 000 -
	299 999	499 999	749 999
(1)	(2)	(3)	(4)
Makanan/Food			
Padi-padian/Cereals	62 654	63 571	69 765
Umbi-umbian/Tubers	2 929	3 977	5 689
Ikan udang/Fish	11 904	23 916	35 835
Daging/Meat	1 144	5 147	8 744
Telur dan susu/Eggs and milk	4 749	9 958	15 279
Sayur-sayuran/Vegetables	24 698	31 989	43 606
Kacang-kacangan/Legumes	3 089	4 396	6 569
Buah-buahan/Fruits	1 600	4 574	10 090
Minyak dan Kelapa/Oil and Coconut	10 932	12 318	15 740
Bahan Minuman/Beverage stuffs	7 351	8 579	12 289
Bumbu-bumbuan/Spices	3 507	3 728	5 225
Konsumsi Lainnya Miscellaneous Food Item	3 804	3 225	4 938
Makanan dan Minuman Jadi Prepared Food and Beverages	31 814	71 758	119 527
Rokok/Cigarette	11 260	30 254	54 012
Jumlah Makanan/Total Food	181 435	277 390	407 308
Bukan Makanan/Non Food			
Perumahan dan Fasilitas Rumah tangga Housing and Household Facility	37 011	70 971	112 104
Barang dan Jasa/Goods and Services	31 787	42 764	59 887
Pakaian, alas kaki dan tutup kepala Clothing, Footwear and headgear	10 720	14 854	21 371
Barang-barang tahan lama Durable goods	468	3 316	9 509
Pajak dan Asuransi/Tax and Insurance	6 717	16 136	21 775
Keperluan pesta dan upacara Parties and ceremonies	-	881	2 662
Jumlah Bukan Makanan/Total Non Food	86 703	148 922	227 308
Jumlah/Total	268 138	426 312	634 616

Bersambung/Continued....

Tabel 11.6 Lanjutan/*Continued*
Table

Kelompok Barang <i>Commodity Group</i>	Golongan Pengeluaran Perkapita per Bulan <i>Monthly per Capita Expenditure Class (Rp)</i>			Rata-rata per Kapita <i>per Capita</i> Average
	750 000 -	1 000 000 -	1 500 000 dan Lebih <i>And Over</i>	
	999 999	1 499 999		
(1)	(5)	(6)	(7)	(8)
Makanan/<i>Food</i>				
Padi-padian/ <i>Cereals</i>	76 125	82 066	78 478	75 273
Umbi-umbian/ <i>Tubers</i>	7 095	8 584	9 557	7 294
Ikan udang/ <i>Fish</i>	48 519	64 770	84 294	53 945
Daging/ <i>Meat</i>	14 922	23 523	47 206	20 823
Telur dan susu/ <i>Eggs and milk</i>	21 660	35 711	60 544	29 964
Sayur-sayuran/ <i>Vegetables</i>	53 383	62 765	72 865	55 008
Kacang-kacangan/ <i>Legumes</i>	7 128	8 503	9 807	7 596
Buah-buahan/ <i>Fruits</i>	16 705	27 293	55 166	23 980
Minyak dan Kelapa/ <i>Oil and Coconut</i>	18 727	22 019	24 767	19 361
Bahan Minuman/ <i>Beverage stuffs</i>	14 127	16 955	19 563	14 907
Bumbu-bumbuan/ <i>Spices</i>	6 175	7 113	9 089	6 508
Konsumsi Lainnya <i>Miscellaneous Food Item</i>	6 770	8 429	12 044	7 414
Makanan dan Minuman Jadi <i>Prepared Food and Beverages</i>	162 106	223 160	374 119	199 104
Rokok/ <i>Cigarette</i>	80 080	105 678	124 298	83 694
Jumlah Makanan/<i>Total Food</i>	533 522	696 569	981 797	604 871
Bukan Makanan/<i>Non Food</i>				
Perumahan dan Fasilitas R.Tangga <i>Housing and Household Facility</i>	168 724	250 856	558 326	241 121
Barang & Jasa/ <i>Goods & Services</i>	86 784	125 670	297 497	126 357
Pakaian, alas kaki dan tutup kepala <i>Clothing, Footwear & headgear</i>	36 468	52 893	108 286	48 599
Barang-barang tahan lama <i>Durable goods</i>	18 144	45 011	277 023	71 500
Pajak dan Asuransi/ <i>Tax and Insurance</i>	20 618	29 643	72 822	32 866
Keperluan pesta dan upacara <i>Parties and ceremonies</i>	4 323	13 610	94 083	23 316
Jumlah Bukan Makanan/<i>Total Non Food</i>	335 061	517 683	1 408 037	543 759
Jumlah/<i>Total</i>	868 583	1 214 252	2 389 834	1 148 630

Sumber : BPS-Survei Sosial Ekonomi Nasional, 2018
Source : BPS-National Socio Economic Survey, 2018

POPULATION EXPENDITURE

Tabel 11.7 Pengeluaran Rata-Rata per Kapita Sebulan Menurut Perkotaan/Perdesaan dan Kelompok Barang di Provinsi Sumatera Barat, 2018
Average Per Capita Monthly Expenditure by Urban/Rural and Commodity Group in Sumatera Barat Province, 2018

Kelompok Barang <i>Commodity Group</i>	Daerah Perkotaan (Rp) <i>Urban</i>	Daerah Perdesaan (Rp) <i>Rural</i>	Perkotaan & Perdesaan <i>Urban & Rural</i>
(1)	(2)	(3)	(4)
Makanan/Food			
Padi-padian/ <i>Cereals</i>	65 503	82 970	75 273
Umbi-umbian/ <i>Tubers</i>	7 824	6 876	7 294
Ikan udang/ <i>Fish</i>	58 579	50 293	53 945
Daging/ <i>Meat</i>	25 644	17 025	20 823
Telur dan susu/ <i>Eggs and milk</i>	37 070	24 366	29 964
Sayur-sayuran/ <i>Vegetables</i>	55 198	54 859	55 008
Kacang-kacangan/ <i>Legumes</i>	7 851	7 395	7 596
Buah-buahan/ <i>Fruits</i>	30 984	18 461	23 980
Minyak dan Kelapa/ <i>Oil and Coconut</i>	18 198	20 277	19 361
Bahan Minuman/ <i>Beverage stuffs</i>	13 957	15 656	14 907
Bumbu-bumbuan/ <i>Spices</i>	6 484	6 526	6 508
Konsumsi Lainnya <i>Miscellaneous Food Item</i>	8 534	6 532	7 414
Makanan dan Minuman Jadi <i>Prepared Food and Beverages</i>	248 183	160 436	199 104
Rokok/ <i>Cigarette</i>	79 357	87 112	83 694
Jumlah Makanan/Total Food	663 366	558 784	604 871
Bukan Makanan/Non Food			
Perumahan dan Fasilitas Rumah tangga <i>Housing and Household Facility</i>	314 552	183 268	241 121
Barang dan Jasa/ <i>Goods and Services</i>	167 253	94 135	126 357
Pakaian, alas kaki dan tutup kepala <i>Clothing, Footwear and headgear</i>	59 445	40 053	48 599
Barang-barang tahan lama <i>Durable goodsw</i>	88 362	58 214	71 500
Pajak dan Asuransi/ <i>Tax and Insurance</i>	41 540	26 031	32 866
Keperluan pesta dan upacara <i>Parties and ceremonies</i>	34 633	14 399	23 316
Jumlah Bukan Makanan/Total Non Food	705 785	416 100	543 759
Jumlah/Total	1 369 151	974 884	1 148 630

Sumber : BPS-Survei Sosial Ekonomi Nasional, Maret 2018
Source : BPS-National Socio Economic Survey, March 2018

Tabel 11.8 Persentase Pengeluaran Rata-Rata per Kapita Sebulan Menurut Perkotaan/Perdesaan dan Kelompok Barang di Provinsi Sumatera Barat, 2018
Percentage Average per Capita Monthly Expenditure by Urban/Rural and Commodity Group in Sumatera Barat Province, 2018

Kelompok Barang <i>Commodity Group</i>	Daerah Perkotaan <i>Urban</i>	Daerah Perdesaan <i>Rural</i>	Perkotaan & Perdesaan <i>Urban & Rural</i>
(1)	(2)	(3)	(4)
Makanan/Food			
Padi-padian/ <i>Cereals</i>	4,79	8,50	6,54
Umbi-umbian/ <i>Tubers</i>	0,57	0,70	0,63
Ikan udang/ <i>Fish</i>	4,28	5,16	4,70
Daging/ <i>Meat</i>	1,87	1,75	1,81
Telur dan susu/ <i>Eggs and milk</i>	2,71	2,50	2,61
Sayur-sayuran/ <i>Vegetables</i>	4,03	5,63	4,79
Kacang-kacangan/ <i>Legumes</i>	0,57	0,76	0,66
Buah-buahan/ <i>Fruits</i>	2,26	1,89	2,09
Minyak dan Kelapa/ <i>Oil and Coconut</i>	1,33	2,08	1,69
Bahan Minuman/ <i>Beverage stuffs</i>	1,02	1,61	1,30
Bumbu-bumbuan/ <i>Spices</i>	0,47	0,67	0,57
Konsumsi Lainnya <i>Miscellaneous Food Item</i>	0,62	0,67	0,65
Makanan dan Minuman Jadi <i>Prepared Food and Beverages</i>	18,13	16,46	17,33
Rokok/ <i>Cigarette</i>	5,80	8,94	7,29
Jumlah Makanan/Total Food	48,45	57,32	52,66
Bukan Makanan/Non Food			
Perumahan dan Fasilitas R.Tangga <i>Housing and Household Facility</i>	22,98	18,80	20,99
Barang & Jasa/ <i>Goods & Services</i>	12,22	9,66	11,00
Pakaian, alas kaki dan tutup kepala <i>Clothing, Footwear & headgear</i>	4,34	4,11	4,23
Barang-barang tahan lama <i>Durable goods</i>	6,45	5,97	6,23
Pajak dan Asuransi/ <i>Tax and Insurance</i>	3,03	2,67	2,86
Keperluan pesta dan upacara <i>Parties and ceremonies</i>	2,53	1,47	2,03
Jumlah Bukan Makanan/Total Non Food	51,55	42,68	47,34
Jumlah/Total	100,00	100,00	100,00

Sumber : BPS-Survei Sosial Ekonomi Nasional, Maret 2018
Source : BPS-National Socio Economic Survey, March 2018

POPULATION EXPENDITURE

Tabel 11.9 Persentase Penduduk Menurut Golongan Pengeluaran per Kapita Sebulan dan Kabupaten/Kota, di Provinsi Sumatera Barat 2018
Table *Percentage Distribution of Population by Monthly per Capita Expenditure Class and Regency/Municipality in Sumatera Barat Province, 2018*

Kabupaten/Kota Regency/Municipality	Golongan Pengeluaran per Kapita per Bulan Monthly per Capita Expenditure Class		
	200 000 -	300 000 -	500 000 -
	299 999	499 999	749 999
(1)	(2)	(3)	(4)
Kabupaten/Regency			
01. Kepulauan Mentawai	1,11	17,95	29,01
02. Pesisir Selatan	-	8,67	27,62
03. Solok	0,60	11,05	27,44
04. Sijunjung	0,35	10,84	27,46
05. Tanah Datar	0,08	8,01	33,07
06. Padang Pariaman	-	8,36	32,80
07. Agam	1,01	11,68	29,93
08. Lima Puluh Kota	0,25	8,86	30,62
09. Pasaman	1,08	18,18	39,20
10. Solok Selatan	0,59	10,24	27,70
11. Dharmasraya	-	4,35	21,71
12. Pasaman Barat	1,60	12,32	29,84
Kota/Municipality			
1. Padang	-	2,32	14,35
2. Solok	-	3,30	18,06
3. Sawahlunto	0,51	6,41	25,46
4. Padang Panjang	-	2,79	19,19
5. Bukittinggi	-	6,41	17,38
6. Payakumbuh	-	2,67	20,24
7. Pariaman	-	3,88	24,09
Sumatera Barat	2018	0,40	8,40
	2017	0,47	11,03
	2016	0,80	16,00
	2015	1,54	24,21
	2014	3,15	27,68

Bersambung/ Continued....

Tabel 11.9 Lanjutan/*Continued*
Table

Kabupaten/Kota <i>Regency/Municipality</i>	Golongan Pengeluaran per Kapita per Bulan <i>Monthly per Capita Expenditure Class</i>			Jumlah <i>Total</i>
	750 000 -	1 000 000 -	1 500 000 dan lebih <i>And Over</i>	
	999 999	1 499 999		
(1)	(5)	(6)	(7)	(8)
<i>Kabupaten/Regency</i>				
01. Kepulauan Mentawai	20,28	18,18	13,47	100,00
02 Pesisir Selatan	26,60	27,50	9,61	100,00
03 Solok	22,76	23,45	14,69	100,00
04 Sijunjung	18,89	28,63	13,83	100,00
05 Tanah Datar	22,07	21,80	14,97	100,00
06 Padang Pariaman	19,94	22,21	16,69	100,00
07 Agam	20,26	24,70	12,43	100,00
08 Lima Puluh Kota	24,99	25,18	10,11	100,00
09 Pasaman	20,70	12,58	8,27	100,00
10 Solok Selatan	23,90	22,67	14,89	100,00
11 Dharmasraya	22,84	32,20	18,91	100,00
12 Pasaman Barat	21,83	23,26	11,15	100,00
<i>Kota/Municipality</i>				
1 Padang	15,31	26,74	41,29	100,00
2 Solok	18,20	33,34	27,11	100,00
3 Sawahlunto	20,18	27,42	20,02	100,00
4 Padang Panjang	21,37	27,14	29,51	100,00
5 Bukittinggi	15,53	25,76	34,91	100,00
6 Payakumbuh	21,01	27,90	28,19	100,00
7 Pariaman	19,35	26,72	25,96	100,00
Sumatera Barat 2018	20,73	24,76	19,43	100,00
2017	21,78	21,25	16,1	100,00
2016	20,69	18,36	13,07	100,00
2015	19,54	24,99	-	100,00
2014	20,54	21,27	-	100,00

Sumber : BPS-Survei Sosial Ekonomi Nasional, Maret 2018
Source : BPS-National Socio Economic Surve, March 2018

POPULATION EXPENDITURE

Tabel 11.10 Ketersediaan Energi per Kapita Berdasarkan Neraca Bahan Makanan Menurut Kelompok Bahan Makanan (kkal/kapita/hari), 2014-2018
Table *Per Capita Availability of Energy by Commodity Group (kcal/capita/day), 2014-2018*

Kelompok Bahan Makanan <i>Commodity Group</i>	2014	2015	2016	2017 ^r	2018 ^x
(1)	(2)	(3)	(4)	(5)	(6)
1. Padi-padian/ <i>Cereals</i>	2 678	2 740	2 823	2 824	2 824
2. Makanan Berpati/ <i>Starchy Food</i>	19	37	26	35	33
3. Gula/ <i>Sugar</i>	90	106	113	103	104
4. Buah/Biji Berminyak/ <i>Fruits/Oil Seed</i>	200	198	214	204	196
5. Buah-buahan/ <i>Fruits</i>	59	62	57	57	56
6. Sayur-sayuran/ <i>Vegetables</i>	51	68	64	67	66
7. Daging/ <i>Meat</i>	49	74	85	85	84
8. Telur/ <i>Eggs</i>	32	48	32	35	35
9. Susu/ <i>Milk</i>	3	3	4	4	4
10. Ikan/ <i>Fish</i>	41	118	118	114	113
11. Minyak dan Kelapa/ <i>Oil and Coconut</i>	310	345	352	361	373
Jumlah/Total	3 532	3 799	3 888	3 889	3 888

Catatan/Note : ^r : Angka Diperbaiki/*Revised Figures*

^x : Angka Sementara/*Preliminary Figures*

Sumber : Dinas Pangan Provinsi Sumatera Barat

Source : *Food Service of Sumatera Barat Province*

Tabel 11.11 Ketersediaan Protein per Kapita Berdasarkan Neraca Bahan Makanan Menurut Kelompok Bahan Makanan di Provinsi Sumatera Barat (Gram/kapita/hari), 2014 - 2018
Per Capita Availability of Proteins by Commodity Group in Sumatera Barat Province (Gram/capita/day), 2014 - 2018

Kelompok Bahan Makanan Commodity Group	2014	2015	2016 ^r	2017 ^r	2018 ^x
(1)	(2)	(3)	(4)	(5)	(6)
1. Padi-padian/ <i>Cereals</i>	62,70	64,16	66,11	66,12	66,12
2. Makanan Berpati/ <i>Starchy Food</i>	0,12	0,24	0,17	0,24	0,24
3. Gula/ <i>Sugar</i>	0,01	0,13	0,03	0,02	0,02
4. Buah/Biji Berminyak/ <i>Fruits/ Oil Seed</i>	7,89	7,01	9,06	9,87	9,94
5. Buah-buahan/ <i>Fruits</i>	1,09	1,10	0,99	0,96	0,95
6. Sayur-sayuran/ <i>Vegetables</i>	2,98	3,74	3,51	3,19	3,15
7. Daging/ <i>Meat</i>	3,89	5,39	6,06	5,93	5,90
8. Telur/ <i>Eggs</i>	2,47	3,73	2,49	2,75	2,76
9. Susu/ <i>Milk</i>	0,17	0,18	0,20	0,22	0,22
10. Ikan/ <i>Fish</i>	8,22	21,47	20,88	19,92	19,80
11. Minyak dan Kelapa/ <i>Oil and Coconut</i>	0,03	0,07	0,01	0,05	0,04
Jumlah/ <i>Total</i>	89,57	107,22	109,51	109,27	109,14

Catatan/*Note* : ^r : Angka Diperbaiki/*Revised Figures*
^x : Angka Sementara/*Preliminary Figures*

Sumber : Dinas Pangan Provinsi Sumatera Barat
Source : Food Service of Sumatera Barat Province

POPULATION EXPENDITURE

Tabel 11.12 Ketersediaan Lemak per Kapita Berdasarkan Neraca Bahan Makanan Menurut Kelompok Bahan Makanan di Provinsi Sumatera Barat (Gram/kapita/hari), 2014-2018
Per Capita Availability of Fats by Commodity Group in Sumatera Barat Province (Gram/capita/day), 2014-2018

Kelompok Bahan Makanan <i>Commodity Group</i>	2014	2015	2016	2017 ^r	2018 ^x
(1)	(2)	(3)	(4)	(5)	(6)
1 Padi-padian/ <i>Cereals</i>	10,73	10,98	11,32	11,33	11,33
2 Makanan Berpati <i>Starchy Food</i>	0,12	0,30	0,18	0,30	0,35
3 Gula/ <i>Sugar</i>	0,03	0,44	0,09	0,06	0,06
4 Buah/Biji Berminyak <i>Fruits/Oil Seed</i>	15,95	16,34	16,88	15,48	14,60
5 Buah-buahan/ <i>Fruits</i>	0,45	0,53	0,41	0,45	0,44
6 Sayur-sayuran <i>Vegetables</i>	0,47	0,56	0,55	0,59	0,59
7 Daging/ <i>Meat</i>	3,61	5,60	6,53	6,61	6,57
8 Telur/ <i>Eggs</i>	2,31	3,41	2,27	2,48	2,48
9 Susu/ <i>Milk</i>	0,19	0,19	0,22	0,24	0,24
10 Ikan/ <i>Fish</i>	0,34	1,11	1,14	1,11	1,11
11 Minyak dan Kelapa <i>Oil and Coconut</i>	17,32	21,24	18,55	21,17	21,04
Jumlah/ <i>Total</i>	51,52	60,70	58,14	59,82	58,81

Catatan/Note : ^r : Angka Diperbaiki/*Revised Figures*

^x : Angka Sementara/*Preliminary Figures*

Sumber : Dinas Pangan Provinsi Sumatera Barat
Source : Food Service of Sumatera Barat Province

Tabel 11.13 Konsumsi Pangan Penduduk di Provinsi Sumatera Barat, 2014-2018
Table Food Consumption of Sumatera Barat Province, 2014-2018

Uraian <i>Description</i>	Satuan <i>Units</i>	Tahun/ <i>Year</i>				
		2014	2015	2016 ^r	2017 ^r	2018 ^x
(1)	(2)	(3)	(4)	(5)	(6)	(7)
1. Konsumsi Energi <i>Energy Consumption</i>	(Kkal/ Kap/Hari)	2 098,00	2 340,00	2 418,00	2 299,00	2 157,00
2. Angka Kecukupan Energi <i>Adequacy Rate of Energy</i>	%	104,90	117,00	120,90	115,00	107,90
3. Skor Pola Pangan Harapan <i>Expectational of Food Pattern Score</i>	%	83,70	83,80	84,50	86,30	83,60
4. Konsumsi Protein <i>Protein Consumption</i>	(gr/Kap/ Hari)	57,10	61,20	64,60	62,60	60,90

Catatan/Note : ^r : Angka Diperbaiki/*Revised Figures*
^x : Angka Sementara/*Preliminary Figures*

Sumber : Dinas Pangan Provinsi Sumatera Barat
Source : Food Service of Sumatera Barat Province

POPULATION EXPENDITURE

Table 11.14 Pemasukan dan Penyaluran Beras Bulog (Ton), 2018
Inflow and Distribution of Rice Through Bureau of Logistic (Ton), 2018

Bulan/Month		Persediaan Awal Stock at the Beginning of the month	Pemasukan Inflow	Jumlah Total	Penyaluran Distribution	Persediaan Akhir Stock at the End of the Month
(1)		(2)	(3)	(4)	(5)	(6)
01. Januari/January		10 855,00	6 161,00	17 016,00	7 854,00	9 162,00
02. Februari/February		9 162,00	5 073,00	14 235,00	9 473,00	4 762,00
03. Maret/March		4 762,00	7 035,00	11 797,00	9 876,00	1 921,00
04. April/April		1 921,00	6 708,00	8 629,00	5 526,00	3 103,00
05. Mei/May		3 103,00	12 796,00	15 899,00	7 696,00	8 203,00
06. Juni/June		8 203,00	10 190,00	18 393,00	6 814,00	11 579,00
07. Juli/July		11 579,00	10 538,00	22 117,00	8 764,00	13 353,00
08. Agustus/August		13 353,00	15 922,00	29 275,00	8 315,00	20 960,00
09. September/September		20 960,00	4 695,00	25 655,00	5 592,00	20 063,00
10. Oktober/October		20 063,00	8 396,00	28 459,00	14 660,00	13 799,00
11. November/November		13 799,00	9 748,00	23 547,00	7 551,00	15 996,00
12. Desember/December		15 996,00	2 374,00	18 370,00	5 120,00	13 250,00
Jumlah/Total	2018	10 855,00	99 636,00	110 491,00	97 241,00	13 250,00
	2017	12 591,00	105 769,00	118 360,00	107 505,00	10 855,00
	2016	13 440,93	99 028,99	112 469,92	99 878,06	12 591,86
	2015	24 476,00	96 277,00	120 753,00	107 314,00	13 439,00
	2014	11 503,91	124 419,00	135 922,91	111 447,00	24 476,00

Sumber : Bulog Divisi Regional Sumatera Barat
Source : Bureau of Logistic of Sumatra Barat

Perdagangan Luar negeri Sumatera Barat tahun 2018

Ekspor

1,59 milyar US\$



Impor

546 juta US\$

Negara Tujuan Ekspor Terbesar Sumatera Barat

India



442 juta US\$

Amerika Serikat



393 juta US\$

Banglades



131 juta US\$



PENJELASAN TEKNIS

TECHNICAL NOTES

1. Sistem pencatatan Statistik Ekspor dan Impor adalah "General Trade" dengan wilayah pencatatan meliputi seluruh wilayah kepabeanaan Indonesia.
 2. Pengesahan dokumen kepabeanaan ekspor dan impor dilakukan oleh Bea dan Cukai berdasarkan Persetujuan Muat/Bongkar Barang.
 3. Data ekspor berasal dari dokumen kepabeanaan BC 3.0 atau yang disebut dokumen Pemberitahuan Ekspor Barang (PEB) yang diisi oleh eksportir.
 4. Data impor berasal dari dokumen kepabeanaan BC 2.0 atau yang disebut dokumen Pemberitahuan Impor Barang (PIB), Pemberitahuan Impor Barang Khusus (PIBK), Pemberitahuan Pabeaan Free Trade Zone (PPFTZ) dan dokumen kepabeanaan BC 2.3 yang mencatat impor barang dari Luar Negeri ke Kawasan Berikat.
 5. Barang-barang yang dikirim ke luar negeri untuk diolah dicatat sebagai ekspor, sedangkan hasil olahan yang dikirimkan ke Indonesia dicatat sebagai impor.
 6. Barang-barang luar negeri yang diolah di dalam negeri dicatat sebagai barang impor meskipun barang olahan tersebut akan dikirim ke luar negeri.
 7. Barang-barang yang tidak dicakup dalam pencatatan:
 - a. Pakaian dan barang-barang perhiasan penumpang.
1. *The recording of export and import statistics is based on General Trade System covering all Indonesian customs areas.*
 2. *The legalization of customs export and import documents is conducted by the Customs and Excise Office.*
 3. *The export data are compiled based on customs export documents BC 3.0 or known as Export Declarations (PEB), filled by exporters.*
 4. *The import data are compiled based on customs import documents BC 2.0 or known as Import Declarations Form (PIB), Import Declarations Form for Special Commodity (PIBK), Customs Declaration Form for Free Trade Zone (PPFTZ), and customs import documents BC 2.3 which records import goods from foreign country to Bounded Zones Area.*
 5. *Goods send abroad for processing purposes are recorded as export while its product sent to Indonesia are recorded as import.*
 6. *Foreign goods processed in Indonesia are still recorded as imports although the products will be sent to abroad.*
 7. *The following goods are not included in the statistics:*
 - a. *Clothings and passengers' jewelry.*

- b. Barang-barang bawaan penumpang dari/ke luar negeri untuk dipakai sendiri, kecuali lemari es, pesawat televisi, dan sebagainya.
 - c. Barang-barang untuk keperluan perwakilan kedutaan suatu negara.
 - d. Barang-barang ekspedisi dan ekshibisi atau pameran.
 - e. Barang-barang untuk militer yang diimpor langsung oleh angkatan bersenjata.
 - f. Pembungkus/peti kemas untuk diisi kembali.
 - g. Uang dan surat-surat berharga.
 - h. Barang-barang contoh
8. Sistem pengolahan dokumen impor/ekspor Indonesia adalah sistem "Carry Over" yaitu dokumen ditunggu selama satu bulan, setelah bulan berjalan, sedangkan dokumen-dokumen yang terlambat akan diolah pada bulan berikutnya. Dengan demikian dokumen bulan-bulan sebelumnya yang terlambat diterima dan masuk pada bulan berjalan, diperlakukan sebagai dokumen bulan pengolahan.
9. Pelabuhan Muat adalah pelabuhan darimana barang diangkut ke luar negeri atau diekspor
10. Negara tujuan adalah negara tujuan akhir yang diketahui untuk barang ekspor yang dikirim ke luar negeri
11. Jenis komoditi adalah barang ekspor yang dicatat sesuai kode Harmonized System (HS)
- b. Luggage of passengers for own use, except refrigerators, television sets, etc.*
 - c. Goods imported/exported for the use of foreign representative countries/embassies.*
 - d. Goods for expeditions, and shows or exhibitions.*
 - e. Military goods directly imported by the Armed Forces.*
 - f. Packings/containers to be refilled.*
 - g. Bank notes and securities*
 - h. Sample goods*
8. *The carry-over system is used in processing Indonesian export and import documents. Documents are processed one month after the current month, while those received later will be processed for the succeeding month. This means previous documents received in the current month will be treated as processed documents.*
9. *Port of loading is port where the goods are transported out of the country or exported.*
10. *Country of destination is country that is known to export goods sent abroad.*
11. *Type commodity is exported goods recorded based on Harmonized System (HS) code.*

ULASAN

DESCRIPTION

Ekspor

Nilai ekspor dari Sumatera Barat tahun 2018 tercatat 1,6 milyar US\$. Angka ini turun 21,88 persen dibandingkan nilai ekspor tahun sebelumnya yang tercatat sebesar 2,05 milyar US\$.

Negara tujuan ekspor utama Sumatera Barat tahun 2018 adalah India sebesar 442,45 juta US\$ atau sekitar 27,68 persen dari total ekspor Sumatera Barat. Ekspor ke Amerika sebesar 393,07 juta US\$ (24,59%), ke negara Singapura mencapai 121,67 juta US\$ (7,61%).

Komoditi ekspor yang paling besar tahun 2018 adalah minyak kelapa sawit. Komoditi ini memberikan kontribusi sebesar 69,26 persen senilai 1.107,16 juta US\$ dan komoditi crum rubber sebesar 18,17 persen.

Impor

Nilai impor di Sumatera Barat mengalami peningkatan sebesar 22,43 persen dari 446,26 juta US\$ tahun 2017 menjadi 546,34 juta US\$ tahun 2018. Dengan demikian neraca perdagangan Sumatera Barat yang dilihat dari transaksi ekspor impor pada tahun 2017 masih mengalami surplus sebesar 1,05 milyar US\$.

Export

The export of non-oil and gas commodities of Sumatera Barat in 2018 reached 1.6 Billion US\$. This figure was decreased 21.88 percent compared to previous year which was recorded 2.05 Billion US\$.

The main export destination countries of Sumatera Barat in 2018 was India of 442.45 million US\$ or 27.68 percent of total export Sumatera Barat. Export value to USA reached 393.07 million US\$ (24.59%), to Singapore reached 121.67 million US\$ (7.61%).

The highest export commodity in 2018 was palm oil. This commodity shared 69.26 percent of total export in 2018, reached 1,107.16 million US\$, followed by crumb rubber with 18.17 percent of total export.

Import

The import value of Sumatera Barat increased by 22.43 percent from 446.26 million US\$ in 2017 to 546.34 million US\$ in 2018. Therefore, Sumatera Barat experienced a trade surplus of 1.05 billion US\$.

Gambar 12 Nilai Ekspor dan Impor Terbesar Menurut Golongan Barang 1 Digit SITC, 2018
Picture Largest Value of Export and Import by Commodity level by 1 Digit SITC, 2018

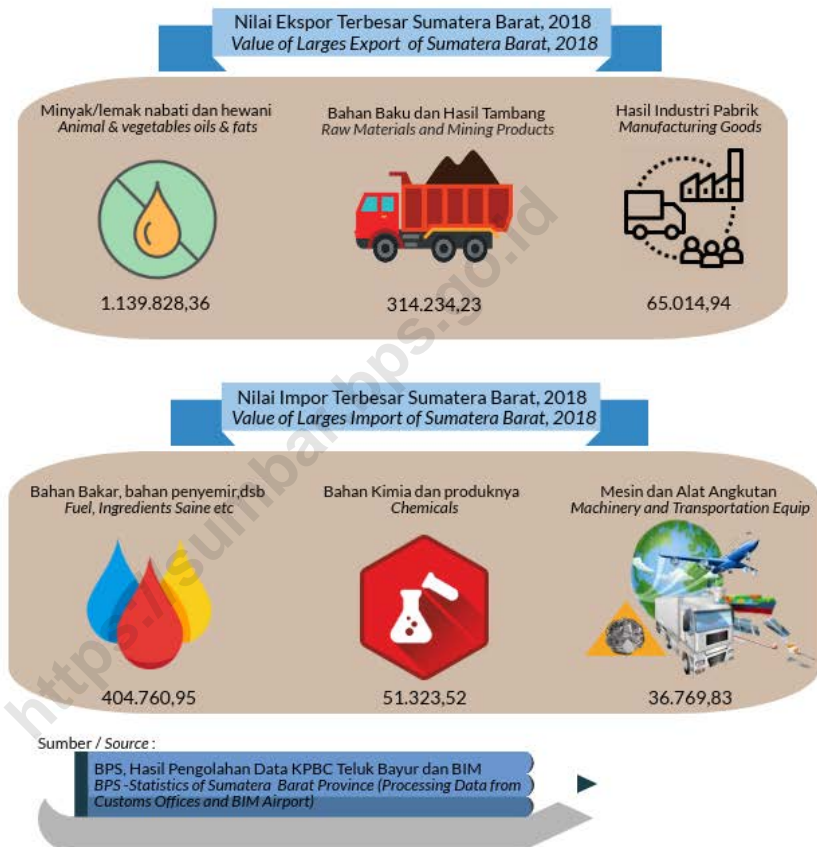

12.1 EKSPOR/EXPORT

Tabel 12.1.1 Volume dan Nilai Ekspor Menurut Jenis Komoditi di Provinsi Asal Sumatera Barat, 2017 - 2018
Table *Volume and Value of Exports by Type of Comodity at Province of Origin in Sumatera Barat, 2017 - 2018*

Jenis Komoditi Comodity	Volume Ekspor Export Volume (Ton)		Nilai FOB FOB Value (000 US \$)	
	2017	2018	2017	2018
(1)	(2)	(3)	(4)	(5)
Hasil Pertanian	341 208,11	354 871,64	75 169,07	67 666,31
1. Tanaman obat, aromatik, dan rempah-rempah	18 577,00	18 642,62	44 704,33	37 751,54
2. Hasil hutan bukan hasil kayu lainnya	312 831,30	324 729,90	24 000,53	23 663,21
3. Buah-buahan Tahunan	7 120,04	10 396,17	2 818,81	3 983,22
4. Cengkeh	31,89	105,38	296,18	713,73
5. Getah Karet dan Sejenisnya	1 953,94	576,99	1 269,08	469,04
6. Kopi	614,44	134,40	1 640,95	450,26
7. Ikan hidup hasil tangkap	36,20	74,02	212,39	248,98
8. Lada lainnya	5,00	48,90	8,93	141,29
9. Lada putih	11,50	35,23	103,70	106,67
10. Tembakau	-	17,24	-	65,50
11. Lainnya	26,81	110,80	114,17	72,87
Hasil Industri	3 510 881,74	4 055 654,97	1 825 224,07	1 522 722,91
1. Minyak Kelapa Sawit	1 927 186,79	1 800 117,80	1 303 902,17	1 060 476,47
2. Karet Remah (Crum Rubber)	151 682,58	138 419,82	257 087,39	194 593,98
3. Semen	1 097 884,91	1 752 944,00	41 266,80	65 014,65
4. Kayu Manis Bubuk	14 055,91	10 913,64	39 289,50	38 255,29
5. Kimia Dasar Organik Yang Menghasilkan Bahan Kimia	9 899,18	12 156,70	55 547,74	37 447,08
6. Minyak kelapa	26 697,72	39 008,34	34 046,45	32 926,99
7. Kimia Dasar Organik Yang Ber-sumber dari Hasil Pertanian	59 250,14	56 893,57	38 073,80	29 980,03
8. Bungkil dan Residu	212 106,44	227 881,87	21 401,85	26 767,25
9. Minyak Atsiri	217,73	265,93	14 349,17	10 784,37
10. Makanan Olahan Lainnya	5 257,71	4 893,82	9 599,21	8 509,20
11. Lainnya	6 642,65	12 159,48	10 660,00	17 967,59
Hasil Tambang	-	140,50	-	31,96
1. Bahan Mineral Lainnya	-	140,50	-	31,96
Jumlah/Total	3 852 089,86	4 410 667,11	1 900 393,14	1 590 421,18

Sumber : BPS Provinsi Sumatera Barat, Hasil Pengolahan Data KPBC Teluk Bayur dan BIM

Source : BPS -Statistics of Sumatera Barat Province (Processing Data from Customs Offices and BIM Airport)

FOREIGN TRADE

Tabel 12.1.2 Volume dan Nilai Ekspor Menurut Negara Tujuan di Provinsi Asal Sumatera Barat, 2017 - 2018
Volume and Value of Exports by Destination Country at Province of Origin in Sumatera Barat, 2017 - 2018

Negara Tujuan Country of Destination	Volume Ekspor Export Volume (Ton)		Nilai FOB FOB Value (000 US \$)	
	2017	2018	2017	2018
(1)	(2)	(3)	(4)	(5)
Apec Asean	500 874,49	498 787,33	343 963,15	245 968,80
Brunei Darussalam	0,28	0,47	1,55	1,30
Kamboja	-	0,06	-	0,35
Malaysia	58 935,47	94 996,84	42 078,11	60 005,91
Myanmar	109 203,76	67 532,96	69 596,33	44 305,95
Philippina	219,81	104 658,71	321,11	3 469,15
Singapura	314 435,11	214 949,40	214 672,77	122 375,54
Thailand	3 184,44	5 201,20	6 749,92	8 683,97
Viet Nam	14 895,63	11 447,69	10 543,35	7 126,64
Uni Eropa	164 303,04	152 186,01	141 938,36	116 888,01
Spanyol	115 479,01	128 099,89	78 032,21	80 801,32
Belanda	17 308,72	16 474,57	20 915,53	17 868,57
Perancis	680,28	898,50	2 540,95	4 241,05
Latvia	7 794,52	2 732,60	12 912,00	3 963,43
Jerman	1 191,50	1 112,98	4 442,84	3 535,15
Belgia	1 171,15	1 585,43	2 262,00	3 254,78
Swedia	134,99	275,00	338,55	989,29
Polandia	639,42	491,31	1 151,58	917,91
Inggris	13 284,16	216,59	11 353,69	623,94
Lithuania	967,68	120,96	1 588,53	172,97
Lainnya	5 651,62	178,18	6 400,46	519,59
Apec Nafta	225 013,23	280 045,27	295 741,59	283 373,36
Amerika Serikat	219 758,91	277 013,98	286 258,41	278 101,32
Kanada	4 730,42	2 434,29	8 572,96	4 078,22
Meksiko	523,90	597,00	910,23	1 193,82
Apec Lainnya	608 999,44	578 850,00	140 305,69	122 292,76
Australia	21 059,84	762,52	2 631,63	1 272,36
Chili	36,75	36,00	65,28	52,04
Cina	95 440,51	76 154,17	75 177,31	52 207,66
Hongkong	119,26	33,15	160,64	163,66
Jepang	289 691,35	211 107,00	36 469,32	35 356,68
Korea Selatan	34 477,62	145 170,12	4 125,64	12 040,67
Papua Nugini	12,84	-	33,44	-
Selandia Baru	164 912,81	142 671,82	16 505,57	16 959,27
Taiwan	3 248,47	2 915,23	5 136,86	4 240,43
Lainnya	2 352 899,66	2 900 798,49	978 444,35	821 898,25
India	1 075 685,60	809 416,02	798 067,83	495 795,94
Bangladesh	295 292,35	744 038,43	64 410,93	132 595,18
Pakistan	29 713,78	83 150,84	25 686,23	50 677,27
Lainnya	952 207,94	1 264 193,20	90 279,36	142 829,86
Jumlah/Total	3 852 089,86	4 410 667,11	1 900 393,14	1 590 421,18

Sumber : BPS Provinsi Sumatera Barat, Hasil Pengolahan Data KPBC Teluk Bayur dan BIM

Source : BPS - Statistics of Sumatera Barat Province (Processing Data from Customs Offices and BIM Airport)

Tabel 12.1.3 Volume dan Nilai Ekspor Menurut Pelabuhan Muat di Provinsi Asal Sumatera Barat, 2017 - 2018
Volume and Value of Exports by Loading Port at Province of Origin in Sumatera Barat, 2017 - 2018

Pelabuhan Muat <i>Port of Loading</i>	Volume Ekspor <i>Export Volume</i> (Ton)		Nilai FOB <i>FOB Value</i> (000 US \$)	
	2017	2018	2017	2018
(1)	(2)	(3)	(4)	(5)
Belawan	30 825,73	29 629,90	95 397,51	74 916,53
Dumai	6 841,36	10 194,02	1 437,24	3 050,01
Kuala Namu International Airport	4,42	9,87	170,17	194,87
Musi River/Boom Baru	-	100,80	-	142,13
Ngurah Rai	1,15	0,03	73,02	1,09
Padang/ Tabing	72,88	174,92	779,22	489,98
Padang/Ti. Bayur	3 750 004,84	4 293 005,39	1 676 166,55	1 369 510,78
Soekarna Hatta	16,79	19,25	3 201,30	3 729,64
Tanjung Balai Asahan	149,72	83,14	513,32	258,65
Tanjung Perak	136,82	943,20	453,33	2 163,35
Tanjung Priok	63 281,15	76 200,83	121 448,75	135 654,64
Tembilahan	755,00	305,78	752,72	309,51
Jumlah/Total	3 852 089,86	4 410 667,11	1 900 393,14	1 590 421,18

Sumber : BPS Provinsi Sumatera Barat, Hasil Pengolahan Data KPBC Teluk Bayur dan BIM

Source : BPS -Statistics of Sumatera Barat Province (Processing Data from Customs Offices and BIM Airport)

FOREIGN TRADE

Tabel 12.1.4 Volume dan Nilai Ekspor Menurut Jenis Komoditi di Provinsi Muat Sumatera Barat, 2017 - 2018
Volume and Value of Exports by Type Comodity at Loading Province in Sumatera Barat, 2017 - 2018

Jenis Komoditi Comodity	Volume Ekspor Export Volume (Ton)		Nilai FOB FOB Value (000 US \$)	
	2017	2018	2017	2018
(1)	(2)	(3)	(4)	(5)
Hasil Pertanian	314 766,46	324 856,34	28 700,00	24 108,63
1. Ikan Hidup Hasil Tangkap	35,16	73,98	144,71	247,89
2. Buah-buahan Tahunan	-	55,13	-	141,03
3. Getah Karet dan Sejenisnya	34,79	3,26	33,74	63,52
4. Kepiting	1,46	2,79	2,92	5,58
5. Ikan Hidup Hasil Budidaya	1,86	3,93	1,74	3,04
6. Ikan Segar/Dingin Hasil Tangkap	23,25	1,47	102,23	2,94
7. Tanaman Obat, Aromatik dan Rempah-rempah	1 654,91	0,74	3 902,08	1,15
8. Cengkeh	3,00	-	23,15	-
9. Ikan Segar /Dingin Hasil Budidaya	0,13	-	1,94	-
10. Hasil Hutan Bukan Kayu Lainnya	312 813,30	324 715,04	23 997,38	23 643,47
11. Lainnya	198,60	0,00	490,12	0,00
Hasil Industri	3 697 292,04	4 162 051,56	1 988 202,35	1 551 583,33
1. Minyak Kelapa Sawit	2 040 575,17	1 879 417,40	1 382 392,40	1 107 160,07
2. Karet Remah (Crum Rubber)	254 731,68	207 848,34	443 481,56	290 433,25
3. Semen	1 097 862,91	1 752 944,00	41 264,84	65 014,65
4. Minyak Kelapa	26 697,72	38 708,34	34 046,45	32 668,24
5. Kimia Dasar Organik Yang Ber-sumber dari Hasil Pertanian	59 207,97	56 739,88	38 055,53	29 898,66
6. Bungkil dan Residu	209 846,96	226 320,00	20 640,58	26 149,63
7. Ikan diolah dan diawetkan	23,41	33,77	104,31	152,12
8. Agar-agar	-	20,00	-	94,00
9. Biota air lainnya diolah dan diawetkan	0,93	18,59	2,38	10,34
10. Mainan Anak-anak	0,22	0,66	0,43	1,02
11. Lainnya	8 345,08	0,61	28 213,86	1,34
Hasil Tambang	711 944,05	426 932,67	29 366,55	22 919,39
1. Batu Bara	711 944,05	426 932,67	29 366,55	22 919,39
Jumlah/Total	4 724 002,55	4 913 840,57	2 046 268,89	1 598 611,35

Sumber : BPS Provinsi Sumatera Barat, Hasil Pengolahan Data KPBC Teluk Bayur dan BIM
 Source : BPS -Statistics of Sumatera Barat Province (Processing Data from Customs Offices and BIM Airport)

Tabel 12.1.5 Volume dan Nilai Ekspor Menurut Negara Tujuan di Provinsi Muat Sumatera Barat, 2017 - 2018
Volume and Value of Exports by Destination Country t Loading Province in Sumatera Barat, 2017 - 2018

Negara Tujuan Country of Destination	Volume Ekspor Export Volume (Ton)		Nilai FOB FOB Value (000 US \$)	
	2017	2018	2017	2018
(1)	(2)	(3)	(4)	(5)
Apec Asean	523 327,20	480 232,10	337 544,39	229 025,04
Brunei Darussalam	0,22	0,45	0,43	0,62
Kamboja	-	0,05	-	0,10
Malaysia	78 015,20	83 083,50	40 916,93	55 351,84
Myanmar	109 203,76	67 398,96	69 596,21	44 122,82
Philipina	-	104 657,24	-	3 453,35
Singapura	321 989,15	214 582,62	219 265,92	121 670,56
Thailand	618,01	-	1 042,40	-
Viet Nam	13 500,87	10 509,28	6 722,49	4 425,75
Uni Eropa	197 393,81	218 697,64	142 746,43	133 828,11
Belanda	68 331,52	91 799,18	49 167,33	55 493,76
Belgia	393,31	-	721,39	-
Italia	40,32	-	89,16	-
Jerman	4 805,47	-	3 643,43	-
Latvia	3 278,68	-	5 558,70	-
Lithuania	483,84	-	902,76	-
Perancis	341,80	-	846,89	-
Polandia	104,14	-	173,81	-
Spanyol	114 656,38	126 898,47	77 264,51	78 334,35
Yunani	4 958,36	-	4 378,44	-
Apec Nafta	334 370,74	379 935,14	466 982,90	393 065,76
Amerika Serikat	331 075,10	379 935,14	460 476,02	393 065,76
Kanada	2 766,44	-	5 515,65	-
Meksiko	529,20	-	991,24	-
Apec Lainnya	699 734,42	708 693,15	153 565,37	89 582,38
Australia	20 186,52	-	1 041,41	-
Cina	194 528,03	224 713,78	101 044,27	46 064,76
Hongkong	119,21	31,11	158,77	159,59
Jepang	285 170,24	196 280,57	30 041,91	14 579,71
Korea Selatan	34 477,12	145 169,60	4 107,42	12 023,58
Selandia Baru	164 879,00	142 478,00	16 472,40	16 714,56
Taiwan	374,29	20,09	699,19	40,18
Lainnya	2 969 176,38	3 126 282,54	945 429,80	753 110,06
India	1 668 591,03	1 044 508,63	758 015,25	442 454,05
Bangladesh	294 208,23	743 234,35	62 483,85	131 564,45
Pakistan	23 100,62	82 299,82	16 094,32	49 691,14
Lainnya	983 276,50	1 256 239,73	108 836,38	129 400,42
Jumlah/Total	4 724 002,55	4 913 840,57	2 046 268,89	1 598 611,35

Sumber : BPS Provinsi Sumatera Barat, Hasil Pengolahan Data KPBC Teluk Bayur dan BIM
 Source : BPS -Statistics of Sumatera Barat Province (Processing Data from Customs Offices and BIM Airport)

Tabel 12.1.6 Volume dan Nilai Ekspor Menurut Pelabuhan Muat di Provinsi Muat Sumatera Barat, 2017 - 2018
Table *Volume and Value of Exports by Loading Port at Loading Province in Sumatera Barat, 2017 - 2018*

Pelabuhan Muat Port Loading	Volume Ekspor Export Volume (Ton)		Nilai FOB FOB Value (000 US \$)	
	2017	2018	2017	2018
(1)	(2)	(3)	(4)	(5)
1. Teluk Bayur	4 723 929,66	4 913 665,65	2 045 489,67	1 598 121,37
2. Bandara Internasional Minangkabau (BIM)	72,88	174,92	779,22	489,98
Jumlah/Total	4 724 002,55	4 913 840,57	2 046 268,89	1 598 611,35

Sumber : BPS Provinsi Sumatera Barat, Hasil Pengolahan Data KPBC Teluk Bayur dan BIM
 Source : BPS -Statistics of Sumatera Barat Province (Processing Data from Customs Offices and BIM Airport)

Tabel 12.1.7 Nilai Ekspor Provinsi Sumatera Barat Menurut Gol.Barang 1 Digit SITC (000 US \$), 2014 - 2018
Value of Export of Sumatera Barat Province by 1 Digit SITC (000 US), 2014 - 2018

Kode SITC	Golongan Barang Commodity Group	2014	2015	2016	2017	2018
(1)	(2)	(3)	(4)	(5)	(6)	(7)
0	Bahan Makanan dan Binatang <i>Hidup Food Stuff And Animals</i>	100 794,67	82 149,95	63 430,85	39 460,32	26 713,90
1	Minuman dan Tembakau <i>Beverages And Tobacco</i>	3 029,90	1 630,60	1 159,98	178,77	-
2	Bahan Baku dan Hasil Tambang <i>Crude material; inedible</i>	451 155,08	380 199,94	379 994,54	467 512,68	314 234,24
3	Bahan Bakar, bahan penyemir, dsb <i>Fuel, Ingredients Saine etc</i>	55 026,17	12 857,68	15 274,01	29 366,55	22 919,39
4	Minyak/lemak nabati dan hewani <i>Animal and vegetables oils and fats</i>	1 431 484,88	1 207 683,04	1 177 135,86	1 416 438,85	1 139 828,36
5	Bahan Kimia dan produknya <i>Chemicals</i>	50 745,83	35 978,63	50 641,97	51 371,70	29 898,76
6	Hasil industri pabrik <i>Manufacturing goods</i>	6 449,70	26 329,59	20 514,85	41 434,14	65 014,94
7	Mesin dan alat angkutan <i>Machinery and Transportation Equip</i>	6 926,04	1 178,70	124,48	-	-
8 dan 9	Hasil industri dan transaksi lainnya <i>Miscellaneous manufactured Articles and transaction</i>	1,27	-	3,28	505,88	1,76
Jumlah/Total		2 105 613,54	1 748 008,11	1 708 279,83	2 046 268,89	1 598 611,35

Sumber : BPS Provinsi Sumatera Barat, Hasil Pengolahan Data KPBC Teluk Bayur dan BIM
 Source : BPS -Statistics of Sumatera Barat Province (Processing Data from Customs Offices and BIM Airport)

Tabel 12.1.8 Volume Ekspor Provinsi Sumatera Barat Menurut Golongan Barang 1 Digit SITC (Ton), 2014-2018
Table *Volume of Export of Sumatera Barat Province by 1 Digit SITC (Ton), 2014-2018*

Kode SITC	Golongan Barang Commodity Group	2014	2015	2016	2017	2018
(1)	(2)	(3)	(4)	(5)	(6)	(7)
0	Bahan Makanan dan Binatang <i>Food and Animals</i>	308 901,65	376 191,27	275 994,97	218 393,65	226 510,51
1	Minuman dan Tembakau <i>Beverages And Tobacco</i>	3 138,83	2 313,60	1 792,80	284,00	-
2	Bahan Baku dan Hasil Tambang <i>Crude material; inedible</i>	541 890,84	496 617,47	569 358,95	567 579,77	532 586,64
3	Bahan Bakar, bahan penyemir, dsb <i>Fuel, Ingredients Saine etc</i>	1 116 346,77	336 390,00	417 130,00	711 944,05	426 932,67
4	Minyak/lemak nabati dan hewani <i>Animal and vegetables oils and fats</i>	1 855 933,06	2 071 444,76	1 837 431,29	2 067 272,88	1 918 125,83
5	Bahan Kimia dan produknya <i>Chemicals</i>	50 358,50	46 474,10	57 176,39	60 561,44	56 739,93
6	Hasil industri pabrik <i>Manufacturing goods</i>	116 386,16	404 988,29	484 366,09	1 097 966,47	1 752 944,04
7	Mesin dan alat angkutan <i>Machinery and Transportation Equip</i>	837,75	130,59	147,89	-	-
8 dan 9	Hasil industri dan transaksi lainnya <i>Miscellaneous manufactured Articles and trans-action</i>	0,47	-	1,01	0,28	0,95
Jumlah/Total		3 993 794,04	3 734 550,08	3 643 399,36	4 724 002,55	4 913 840,57

Sumber : BPS Provinsi Sumatera Barat, Hasil Pengolahan Data KPBC Teluk Bayur dan BIM
 Source : BPS -Statistics of Sumatera Barat Province (Processing Data from Customs Offices and BIM Airport)

Tabel 12.1.9 Volume dan Nilai Ekspor Minyak Kelapa Sawit Menurut Negara Tujuan, 2018
Volume and Value of Export of Palm Oil by Country of Destination, 2018

Negara Tujuan <i>Country of Destination</i>		Volume Ekspor <i>Export Volume</i> (Ton)	Nilai <i>Value</i> (000 US \$)
(1)		(2)	(3)
1.	India	730 329,44	416 279,42
2.	Singapura	207 935,86	116 084,72
3.	Bangladesh	185 968,34	113 884,75
4.	Amerika Serikat	139 725,91	86 320,44
5.	Spanyol	122 898,60	75 865,28
6.	Belanda	85 799,30	51 786,34
7.	Pakistan	82 299,82	49 691,14
8.	Myanmar	67 398,96	44 122,82
9.	Kenya	83 167,91	42 370,65
10.	Malaysia	59 499,28	36 963,85
11.	Cina	56 499,20	34 409,52
12.	Brazil	36 090,10	25 661,34
13.	Tanzania	15 304,87	9 758,40
14.	Viet Nam	6 499,82	3 961,39
Jumlah/ <i>Total</i>			
		2018	1 879 417,40
		2017	2 040 575,17
		2016	1 782 709,08
		2015	1 985 943,53
		2014	1 773 494,97

Sumber : BPS Provinsi Sumatera Barat, Hasil Pengolahan Data KPBC Teluk Bayur dan BIM
Source : BPS -Statistics of Sumatera Barat Province (Processing Data from Customs Offices and BIM Airport)

Table 12.1.10 Volume dan Nilai Ekspor Bungkil dan Residu Menurut Negara Tujuan, 2018
Volume and Value of Export of Oil-cake and Residues by Destination Country, 2018

Negara Tujuan <i>Country of Destination</i>		Volume Ekspor <i>Export Volume</i> (Ton)	Nilai <i>Value</i> (000 US \$)
(1)		(2)	(3)
1. Selandia Baru/ <i>New Zealand</i>		142 478,00	16 714,56
2. Arab Saudi/ <i>Saudi Arabia</i>		57 992,00	6 494,12
3. Korea Selatan/ <i>Republic of Korea</i>		14 700,00	1 649,90
4. Cina/ <i>China</i>		6 600,00	646,80
5. Viet Nam/ <i>Viet Nam</i>		4 000,00	426,50
6. Malaysia/ <i>Malaysia</i>		550,00	217,75
Jumlah/Total	2018	226 320,00	26 149,63
	2017	209 846,96	20 640,58

Sumber : BPS Provinsi Sumatera Barat, Hasil Pengolahan Data KPBC Teluk Bayur dan BIM
 Source : BPS -Statistics of Sumatera Barat Province (Processing Data from Customs Offices and BIM Airport)

Tabel 12.1.11 Volume dan Nilai Ekspor Ikan Diolah atau Diawetkan Menurut Negara Tujuan, 2018
Table Volume and Value of Export of fish with processed/preserved by Destination Country, 2018

Negara Tujuan Country of Destination		Volume Ekspor Export Volume (Ton)	Nilai Value (000 US \$)
(1)		(2)	(3)
1. Jepang/ Japan		33,77	152,12
Jumlah/Total			
2018		33,77	152,12
2017		23,41	104,31

Sumber : BPS Provinsi Sumatera Barat, Hasil Pengolahan Data KPBC Teluk Bayur dan BIM
 Source : BPS -Statistics of Sumatera Barat Province (Processing Data from Customs Offices and BIM Airport)

Tabel 12.1.12 Volume dan Nilai Ekspor Ikan Hidup Hasil Tangkap Menurut Negara Tujuan, 2018
Table *Volume and Value of Export of Fresh Fish of Capture by Destination Country, 2018*

Negara Tujuan Country of Destination		Volume Ekspor Export Volume (Ton)	Nilai Value (000 US \$)
(1)		(2)	(3)
1. Hongkong/France		29,34	158,67
2. Taiwan/Germany, Fe. Rep. of		20,09	40,18
3. Cina/Netherlands		16,48	32,96
4. Malaysia		4,18	8,29
5. Singapura/Singapore		2,94	5,87
6. Jepang/Japan		0,96	1,91
Jumlah/Total	2018	73,98	247,89
	2017	35,16	144,71

Sumber : BPS Provinsi Sumatera Barat, Hasil Pengolahan Data KPBC Teluk Bayur dan BIM
 Source : BPS -Statistics of Sumatera Barat Province (Processing Data from Customs Offices and BIM Airport)

Tabel 12.1.13 Volume dan Nilai Ekspor Batubara Menurut Negara Tujuan, 2018
Table *Volume and Value Export of Coal by Country of Destination, 2018*

Negara Tujuan <i>Country of Destination</i>		Volume Ekspor <i>Export Volume</i> (Ton)	Nilai <i>Value</i> (000 US \$)
(1)		(2)	(3)
1. India		267 364,67	13 084,50
2. Cina		159 568,00	9 834,90
Jumlah/ <i>Total</i>			
2018		426 932,67	22 919,39
2017		711 944,05	29 366,55

Sumber : BPS Provinsi Sumatera Barat, Hasil Pengolahan Data KPBC Teluk Bayur dan BIM
Source : BPS -Statistics of Sumatera Barat Province (Processing Data from Customs Offices and BIM Airport)

FOREIGN TRADE

Tabel 12.1.14 Volume dan Nilai Ekspor Semen Menurut Negara Tujuan, 2018
Table Volume and Value of Export of Cement by Country of Destination, 2018

Negara Tujuan Country of Destination		Volume Ekspor Export Volume (Ton)	Nilai Value (000 US \$)
(1)		(2)	(3)
1. Srilangka		919 525,50	37 191,60
2. Bangladesh		557 266,02	17 679,70
3. Maladewa		105 374,73	4 656,80
4. Philipina		104 657,24	3 453,35
5. Mozambique		35 305,02	1 085,63
6. India		30 815,49	947,58
Jumlah/Total	2018	1 752 944,00	65 014,65
	2017	1 097 862,91	41 264,84
	2016	483 451,08	19 520,94
	2015	398 473,39	19 362,79
	2014	115 768,35	5 843,72

Sumber : BPS Provinsi Sumatera Barat, Hasil Pengolahan Data KPBC Teluk Bayur dan BIM

Source : BPS -Statistics of Sumatera Barat Province (Processing Data from Customs Offices and BIM Airport)

Tabel 12.1.15 Volume dan Nilai Ekspor Kimia Dasar Organik yang Bersumber dari Hasil Pertanian Menurut Negara Tujuan, 2018
Volume and Value of Export of Organic Basic Chemicals from Agricultural Result by Destination Country, 2018

Negara Tujuan Country of Destination		Volume Ekspor Export Volume (Ton)	Nilai Value (000 US \$)
(1)		(2)	(3)
1. Amerika		32 340,89	16 218,07
2. India		7 499,47	3 891,47
3. Belanda		5 999,88	3 707,43
4. Spanyol		3 999,87	2 469,07
5. Korea Selatan		1 999,94	1 154,97
6. Cina		1 999,98	1 046,24
7. Tanzania		1 899,94	921,47
8. Singapura		999,90	489,95
Jumlah/Total			
	2018	56 739,88	29 898,66
	2017	59 207,97	38 055,53

Sumber : BPS Provinsi Sumatera Barat, Hasil Pengolahan Data KPBC Teluk Bayur dan BIM

Source : BPS -Statistics of Sumatera Barat Province (Processing Data from Customs Offices and BIM Airport)

Tabel 12.1.16 Volume & Nilai Ekspor Karet Remah Menurut Negara Tujuan, 2018
Table *Volume and Value of Export of Crumb Rubber by Country of Destination, 2018*

Negara Tujuan <i>Country of Destination</i>		Volume Ekspor <i>Export Volume</i> (Ton)	Nilai <i>Value</i> (000 US \$)
(1)		(2)	(3)
1. Amerika Serikat/ <i>United States</i>		207 848,34	290 433,25
Jumlah/ <i>Total</i>			
2018		207 848,34	290 433,25
2017		254 731,68	443 481,56
2016		269 307,36	346 343,99
2015		248 090,22	347 237,60
2014		226 130,94	406 650,84

Sumber : BPS Provinsi Sumatera Barat, Hasil Pengolahan Data KPBC Teluk Bayur dan BIM
 Source : BPS -Statistics of Sumatera Barat Province (Processing Data from Customs Offices and BIM Airport)

Tabel 12.1.17 Volume dan Nilai Ekspor Hasil Hutan Bukan Kayu Lainnya Menurut Negara Tujuan, 2018
Table Volume and Value of Export of other non-timber forest products by Country of Destination, 2018

Negara Tujuan <i>Country of Destination</i>		Volume Ekspor <i>Export Volume</i> (Ton)	Nilai <i>Value</i> (000 US \$)
(1)		(2)	(3)
1. Jepang		196 245,39	14 424,76
2. Korea Selatan		128 469,65	9 218,72
Jumlah/ <i>Total</i>			
2018		324 715,04	23 643,47
2017		312 813,00	23 997,00

Sumber : BPS Provinsi Sumatera Barat, Hasil Pengolahan Data KPBC Teluk Bayur dan BIM

Source : BPS -Statistics of Sumatera Barat Province (Processing Data from Customs Offices and BIM Airport)

12.2 IMPOR/IMPORT

Tabel 12.2.1 Volume dan Nilai Impor Menurut Negara Asal di Provinsi Sumatera Barat, 2017 - 2018
Volume and Value of Import by Country of Origin in Sumatera Barat Province, 2017 - 2018

Negara Asal Country of Origin	Volume Import Import Volume (Ton)		Nilai CIF CIF Value (000 US \$)	
	2017	2018	2017	2018
(1)	(2)	(3)	(4)	(5)
1. Singapura	554 718,11	556 073,62	312 842,72	376 656,61
2. Malaysia	113 360,66	57 909,48	66 842,75	31 822,66
3. Jepang	2,78	567,33	97,42	30 755,32
4. Argentina	41 213,73	48 047,00	15 808,70	21 296,90
5. Fed Russia	3 850,20	64 041,09	3 340,64	19 067,74
6. Lainnya	311 477,12	410 920,07	47 331,29	66 739,47
Jumlah/Total	1 024 622,59	1 137 558,59	446 263,37	546 338,71

Sumber : BPS Provinsi Sumatera Barat, Hasil Pengolahan Data KPBC Teluk Bayur dan BIM
 Source : BPS -Statistics of Sumatera Barat Province (Processing Data from Customs Offices and BIM Airport)

Tabel 12.2.2 Volume dan Nilai Impor Menurut Pelabuhan Bongkar di Provinsi Sumatera Barat, 2017 - 2018
Volume and Value of Imports by Port of Unloading in Sumatera Barat Province, 2017 - 2018

Pelabuhan Bongkar <i>Port of Unloading</i>	Volume Import <i>Import Volume</i> (Ton)		Nilai CIF <i>CIF Value</i> (000 US \$)	
	2017	2018	2017	2018
(1)	(2)	(3)	(4)	(5)
1. Teluk Bayur	1 023 729,62	1 137 443,55	443 069,16	542 901,49
2. Bandara Internasional Minangkabau (BIM)	892,98	115,04	3 194,21	3 437,22
Jumlah/ <i>Total</i>	1 024 622,59	1 137 558,59	446 263,37	546 338,71

Sumber : BPS, Hasil Pengolahan Data KPBC Teluk Bayur dan BIM
Source : BPS -Statistics of Sumatera Barat Province (Processing Data from Customs Offices and BIM Airport)

FOREIGN TRADE

Tabel 12.2.3 Volume Impor di Sumatera Barat Menurut Golongan Barang 1 Digit SITC (000 US \$), 2015-2018
Table *Volume of Import of Sumatera Barat by 1 Digit SITC (000 US \$), 2015-2018*

Kode SITC	Golongan Barang Commodity Group	2015	2016	2017	2018
(1)	(2)	(3)	(4)	(5)	(6)
0	Bahan Makanan & Binatang Hidup <i>Food Stuff And Animals</i>	89 691,36	59 895,73	46 163,73	70 177,31
1	Minuman dan Tembakau <i>Beverages And Tobacco</i>	-	-	-	-
2	Bahan Baku dan Hasil Tambang <i>Crude material; inedible</i>	213 916,80	224 737,16	209 478,29	238 997,07
3	Bahan Bakar, bahan penyemir,dsb <i>Fuel, Ingredients Saine etc</i>	904 613,83	602 375,81	663 627,70	609 409,57
4	Minyak/lemak nabati dan hewani <i>Animal & vegetables oils & fats</i>	-	-	-	-
5	Bahan Kimia dan produknya <i>Chemicals</i>	101 579,66	85 483,86	86 679,35	205 241,41
6	Hasil industri pabrik <i>Manufacturing goods</i>	172 362,53	42 265,13	14 720,65	12 326,89
7	Mesin dan alat angkutan <i>Machinery &Transportation Equip</i>	1 077,11	850,28	3 062,26	1 361,52
8 dan 9	Hasil industri dan transaksi lainnya <i>Miscellaneous manufactured Articles and transaction</i>	-	9,05	890,61	44,82
Jumlah/Total		1 483 259,28	1 015 617,02	1 024 622,59	1 137 558,59

Sumber : BPS Provinsi Sumatera Barat, Hasil Pengolahan Data KPBC Teluk Bayur dan BIM

Source : BPS -Statistics of Sumatera Barat Province (Processing Data from Customs Offices and BIM Airport)

Tabel 12.2.4 Nilai Impor di Sumatera Barat Menurut Golongan Barang 1 Digit SITC (000 US \$), 2015-2018
Table *Value of Import of Sumatera Barat by 1 Digit SITC (000 US \$), 2015-2018*

Kode SITC	Golongan Barang Commodity Group	2015	2016	2017	2018
(1)	(2)	(3)	(4)	(5)	(6)
0	Bahan Makanan & Binatang <i>Food Stuff And Animals</i>	31 921,41	23 963,81	17 799,36	31 319,93
1	Minuman dan Tembakau <i>Beverages And Tobacco</i>	-	-	-	-
2	Bahan Baku dan Hasil Tambang <i>Crude material; inedible</i>	6 682,74	5 844,19	6 623,67	9 396,66
3	Bahan Bakar, bahan penyemir, dsb <i>Fuel, Ingredients Saine etc</i>	541 942,70	273 747,46	369 610,71	404 760,95
4	Minyak/lemak nabati dan hewani <i>Animal & vegetables oils & fats</i>	-	-	-	-
5	Bahan Kimia dan produknya <i>Chemicals</i>	29 844,16	22 232,40	20 515,14	51 323,52
6	Hasil industri pabrik <i>Manufacturing goods</i>	17 243,65	12 879,94	13 929,91	12 188,54
7	Mesin dan alat angkutan <i>Machinery & Transportation Equip</i>	5 163,40	6 565,80	15 283,96	36 769,83
8 dan 9	Hasil industri dan transaksi lainnya <i>Miscellaneous manufactured Articles and transaction</i>	-	12,53	2 500,81	579,28
Jumlah/Total		632 798,06	345 246,13	446 263,55	546 338,71

Sumber : BPS Provinsi Sumatera Barat, Hasil Pengolahan Data KPBC Teluk Bayur dan BIM
 Source : BPS -Statistics of Sumatera Barat Province (Processing Data from Customs Offices and BIM Airport)

12.3 NERACA PERDAGANGAN/BALANCE OF TRADE

Tabel 12.3.1 Neraca Perdagangan Sumatera Barat (000 US \$), 2009 - 2018
Table Balance of Trade of Sumatera Barat (000 US \$), 2009 - 2018

Tahun Year	Ekspor Export	Impor Import	Neraca Perdagangan Balance of Trade
(1)	(2)	(3)	(4)
2009	1 344 257,10	346 247,24	998 009,86
2010	2 214 774,42	751 377,74	1 463 396,68
2011	3 031 815,05	1 076 738,14	1 955 076,91
2012	2 363 583,15	1 242 927,43	1 120 655,72
2013	2 209 011,65	1 035 004,88	1 174 006,77
2014	2 105 613,54	1 034 605,87	1 071 007,67
2015	1 748 008,11	632 798,06	1 115 210,06
2016	1 708 279,83	345 246,13	1 363 033,70
2017	2 046 268,89	446 263,55	1 600 005,34
2018	1 598 611,35	546 338,71	1 052 272,64

Sumber : BPS Provinsi Sumatera Barat, Hasil Pengolahan Data KPBC Teluk Bayur dan BIM
 Source : BPS -Statistics of Sumatera Barat Province (Processing Data from Customs Offices and BIM Airport)

Tabel 12.3.2 Volume dan Nilai Ekspor/Impor Sumatera Barat, 2009 - 2018
Table *Volume and Value of Export/Import of Sumatera Barat, 2009 - 2018*

Tahun Year	Ekspor/Export		Impor/Import	
	Volume Volume (Ton)	Nilai Value (000 US \$)	Volume Volume (Ton)	Nilai Value (000 US \$)
(1)	(2)	(3)	(4)	(5)
2009	3 488 840,25	1 344 257,10	656 688,70	346 247,24
2010	3 729 150,52	2 214 774,42	1 123 634,68	751 377,74
2011	5 278 713,36	3 031 815,05	1 300 782,05	1 076 738,14
2012	3 312 902,76	2 363 583,15	1 580 604,28	1 242 927,43
2013	4 596 135,71	2 209 011,65	1 330 877,87	1 035 004,88
2014	3 993 794,04	2 105 613,54	1 444 388,08	1 034 605,87
2015	3 734 550,08	1 748 008,11	1 483 259,28	632 798,06
2016	3 643 399,36	1 708 279,83	1 015 617,02	345 246,13
2017	1 708 279,83	2 046 268,89	1 024 622,59	446 263,55
2018	4 913 840,57	1 598 611,35	1 137 558,59	546 338,71

Sumber : BPS Provinsi Sumatera Barat, Hasil Pengolahan Data KPBC Teluk Bayur dan BIM
Source : BPS -Statistics of Sumatera Barat Province (Processing Data from Customs Offices and BIM Airport)

Laju Pertumbuhan Ekonomi

5,14%

PDRB perkapita

Rp 42.832.685,72

Peranan terbesar PDRB Sumatera Barat sektor

Pertanian, Kehutanan,
dan Perikanan

23,16%



Perdagangan besar dan eceran,
Reparasi Mobil dan Sepeda Motor

15,31%



Transportasi dan
Pergudangan

12,66%



PENJELASAN TEKNIS

1. Penghitungan statistik neraca nasional mengikuti buku petunjuk yang diterbitkan oleh Perserikatan Bangsa Bangsa (PBB) dikenal sebagai Sistem Neraca Nasional (SNN). SNN adalah rekomendasi internasional tentang bagaimana menyusun ukuran aktivitas ekonomi yang sesuai dengan standar neraca baku yang didasarkan pada prinsip-prinsip ekonomi. Rekomendasi yang dimaksud dinyatakan dalam sekumpulan konsep, definisi, klasifikasi, dan aturan neraca yang disepakati secara internasional dalam mengukur indikator tertentu seperti Produk Domestik Bruto (PDB). Salah satu bentuk adaptasi pencatatan statistik nasional adalah melakukan perubahan tahun dasar PDB Indonesia dari tahun 2000 ke 2010. Perubahan tahun dasar PDB dilakukan seiring dengan mengadopsi rekomendasi PBB yang tertuang dalam Sistem Neraca Nasional 2008 (SNA 2008).
2. Produk Domestik Bruto pada tingkat nasional serta Produk Domestik Regional Bruto (PDRB) pada tingkat regional (provinsi) menggambarkan kemampuan suatu wilayah untuk menciptakan nilai tambah pada suatu waktu tertentu. Untuk menyusun PDB maupun PDRB digunakan 2 pendekatan, yaitu lapangan usaha dan pengeluaran. Keduanya menyajikan komposisi data nilai tambah dirinci menurut sumber kegiatan ekonomi (lapangan usaha) dan menurut komponen penggunaannya. PDB maupun PDRB dari sisi lapangan usaha merupakan penjumlahan seluruh komponen nilai tambah bruto yang

TECHNICAL NOTES

1. *The method used to estimate national accounts statistics is based on the standard guidelines formed by United Nation known as System of National Accounts (SNA). SNA is the internationally agreed standard set of recommendations on how to compile measures of economic activity in accordance with strict accounting conventions based on economic principles. The recommendations are expressed in term of a set of concepts, definitions, classifications and accounting rules that comprise the internationally agreed standard for measuring indicators such as Gross Domestic Product (GDP). One of the improvement in the national statistical system is to rebase GDP form base year 2000 to 2010 in order to capture current economic condition. It is in line with the United Nations (UN) recommendation on 2008 SNA.*
2. *The basic measure of the value added arising from economic activity is known as Gross Domestic Product at the national level and Gross Regional Domestic Product (GRDP) at the regional level (provinces/regencies/municipalities). To compile these statistics, two approaches have been used, i.e. "production approach" and "expenditure approach". The first approach is to measure value added produced by various kinds of economic activities, while the second approach is to measure final uses of the country's output. In other words, GDP/GRDP is the sum of total value added produced by all*

mampu diciptakan oleh sektor-sektor ekonomi atas berbagai aktivitas produksinya. Sedangkan dari sisi pengeluaran menjelaskan tentang penggunaan dari nilai tambah tersebut.

economic industries (activities) and the way of using it.

3. PDRB menurut lapangan usaha mengalami perubahan klasifikasi dari 9 sektor menjadi 17 lapangan usaha. PDRB menurut lapangan usaha dirinci menurut total nilai tambah dari seluruh sektor ekonomi yang mencakup lapangan usaha Pertanian, Kehutanan, dan Perikanan; Pertambangan dan Penggalian; Industri Pengolahan; Pengadaan Listrik dan Gas; Pengadaan Air, Pengelolaan Sampah, Limbah dan Daur Ulang; Konstruksi; Perdagangan Besar dan Eceran, Reparasi Mobil dan Sepeda Motor; Transportasi dan Pergudangan; Penyediaan Akomodasi dan Makan Minum; Informasi dan Komunikasi; Jasa Keuangan dan Asuransi; Real Estat; Jasa Perusahaan; Administrasi Pemerintahan, Pertahanan dan Jaminan Sosial Wajib; Jasa Pendidikan; Jasa Kesehatan dan Kegiatan Sosial; dan Jasa lainnya.
4. PDRB menurut pengeluaran mengalami perubahan klasifikasi dimana pengeluaran konsumsi Lembaga Non Profit yang Melayani Rumah Tangga (LNPR) yang sebelumnya termasuk bagian dari pengeluaran konsumsi rumah tangga menjadi komponen terpisah. Sehingga klasifikasi PDRB menurut pengeluaran dirinci menjadi 7 komponen yaitu komponen pengeluaran konsumsi rumah tangga, pengeluaran konsumsi LNPR, pengeluaran konsumsi pemerintah, pembentukan modal
3. *GRDP by industry classification changes from 9 sectors to 17 industries. GRDP by industry is classified by types of economic activities such as Agriculture, Forestry and Fishing; Mining and Quarrying; Manufacturing; Electricity and Gas; Water supply, Sewerage, Waste Management and Remediation Activities; Construction; Wholesale and Retail Trade; Repair of Motor Vehicles and Motorcycles; Transportation and Storage; Accommodation and Food Service Activities; Information and Communication; Financial and Insurance Activities; Real Estate Activities; Business Activities; Public Administration; Defence and Compulsory Social Security; Education; Human Health and Social Work Activities; and Other Services Activities.*
4. *GRDP by expenditure classification changes where consumption expenditure Non-profit Institutions Serving Households (NPISH) previously included as part of household consumption expenditure is taken out into separate component. So that, GDP by type of expenditures is classified into: household consumption expenditure, NPISH consumption expenditure, government consumption expenditure, gross fixed capital formation, changes in inventories, exports of goods and*

tetap bruto, perubahan inventori, ekspor barang dan jasa, dan impor barang dan jasa.

services, and imports of goods and services.

5. Pengeluaran konsumsi rumah tangga mencakup berbagai pengeluaran konsumsi akhir rumah tangga atas barang dan jasa untuk memenuhi kebutuhan individu ataupun kelompok secara langsung. Pengeluaran rumah tangga di sini mencakup makanan dan minuman selain restoran; pakaian, alas kaki dan jasa perawatannya; perumahan dan perlengkapan rumah tangga; kesehatan dan pendidikan; transportasi dan komunikasi; restoran dan hotel serta lainnya.

5. *Household consumption expenditures consist of expenditures incurred by households, which are used for both individual or collective needs. Household consumptions are classified into food and beverages other than restaurants; clothing, footwear, and related maintenance services; housing and household equipment; health and education; transport and communication; restaurants and hotels; and others.*

6. Pengeluaran Konsumsi Pemerintah terdiri dari Pengeluaran Konsumsi Individu dan Pengeluaran Konsumsi Kolektif. Barang dan jasa individu merupakan barang dan jasa privat, dimana ciri-ciri barang privat adalah a) *Scarcity*, yaitu kelangkaan/keterbatasan dalam jumlah; b) *Excludable consumption*, yaitu konsumsi suatu barang dapat dibatasi hanya pada mereka yang memenuhi persyaratan tertentu (biasanya harga); c) *Rivalrous competition*, yaitu konsumsi oleh satu konsumen akan mengurangi atau menghilangkan kesempatan pihak lain untuk melakukan hal serupa. Contoh barang dan jasa yang dihasilkan pemerintah dan tergolong sebagai barang dan jasa individu adalah jasa pelayanan kesehatan pemerintah di rumah sakit/puskesmas dan jasa pendidikan di sekolah/universitas negeri. Sedangkan barang dan jasa kolektif ekuivalen dengan barang publik yang memiliki ciri a) *Non rivalry*, yaitu penggunaan satu

6. *Government consumption expenditure consists of Individual Consumption Expenditure and Collective Consumption Expenditure. Individual goods and services are private goods and services, which the characteristics of private goods is a) Scarcity, that there is a scarcity/limited in number; b) Excludable consumption, the consumption of goods can be limited only to those who meet certain requirements (usually the price); c) Rivalrous competition, ie consumption by the consumer will reduce or eliminate the chance of another party to do so. Examples of goods and services produced by government and classified as goods and services of individuals is the government health services in hospitals/health centers and education services in schools/universities. Collective goods and services equivalent to public goods characterized by a) Non-rivalry, namely the use of a consumer for an item does not*

konsumen terhadap suatu barang tidak mengurangi kesempatan konsumen lain untuk juga mengkonsumsi barang tersebut; b) *Non excludable*, yaitu apabila suatu barang publik tersedia, maka tidak ada yang dapat menghalangi siapapun untuk memperoleh manfaat dari barang tersebut atau dengan kata lain setiap orang memiliki akses ke barang tersebut. Contoh barang dan jasa yang dihasilkan pemerintah dan tergolong sebagai barang dan jasa kolektif adalah jasa pertahanan yang dilakukan TNI dan keamanan yang dilakukan kepolisian.

reduce the chance of another consumer to also consume goods; b) Non-excludable, i.e. when a public good available, then nothing can hinder anyone to benefit from the goods or in other words everyone has access to the goods. Examples of goods and services produced by government and classified as collective goods and services is carried military defense services and the police's security.

7. Pembentukan Modal Tetap Bruto (PMTB) mencakup pengadaan, pembuatan, dan pembelian barang modal. Barang modal dimaksud adalah barang-barang yang digunakan untuk proses produksi, tahan lama atau yang mempunyai umur pemakaian lebih dari satu tahun seperti bangunan, mesin-mesin dan alat angkut. Termasuk pula di sini perbaikan besar (berat) yang sifatnya memperpanjang umur atau mengubah bentuk atau kapasitas barang modal tersebut. Pengeluaran barang modal untuk keperluan militer juga dicakup sebagai PMTB. Klasifikasi komponen PMTB dibagi menjadi 6 sub komponen yaitu Konstruksi; Mesin dan Peralatan; Kendaraan; Peralatan Lainnya; *Cultivated Biological Resources* (CBR) dan Produk Kekayaan Intelektual.

7. *Gross Fixed Capital Formation (GFCF) includes procurement, manufacture, and the purchase of capital goods. Capital goods are goods which are used for the production process, durable or have a service life of more than one year such as buildings, machinery, and transportation equipment. Including here: huge improvement that are to extend the life or changing the shape or the capacity of the capital goods. Capital expenditures for military purposes are also covered as GFCF. GFCF component are classified into six sub-components: Construction; Machinery and Equipment; vehicle; Other equipment; Cultivated Biological Resources (CBR) and Intellectual Property Product.*

8. Ekspor barang dan jasa merupakan transaksi perdagangan barang dan jasa dari penduduk (residen) ke bukan penduduk (nonresiden). Impor barang dan jasa adalah transaksi perdagangan dari bukan

8. *Exports of goods and services consist of transactions of goods and services from residents to non-residents. Imports of goods and services consist of transaction of goods and services from non-*

penduduk ke penduduk. Ekspor atau impor barang terjadi pada saat terjadi perubahan hak kepemilikan barang antara penduduk dengan bukan penduduk (dengan atau tanpa perpindahan fisik barang tersebut). Pada PDB dengan tahun dasar 2010, ekspor dan impor barang dirinci menjadi nonmigas dan migas.

residents to residents. Exports and imports of goods occur when there are changes in ownership of goods between residents and non-residents (with or without physical movements of goods across frontiers). On the GDP at 2010 basic year, exports and imports of goods specified into non oil and gas and oil and gas.

9. Produk Domestik Bruto maupun agregat turunannya disajikan dalam 2 (dua) versi penilaian, yaitu atas dasar "harga berlaku" dan atas dasar "harga konstan". Disebut sebagai harga berlaku karena seluruh agregat dinilai dengan menggunakan harga pada tahun berjalan, sedangkan harga konstan penilaiannya didasarkan kepada harga satu tahun dasar tertentu, dalam publikasi ini digunakan harga tahun 2010.

9. *GDP and its aggregations are presented in two forms: at current market prices and at constant base year market prices. In presenting current market prices, all aggregates are valued at current market prices, while base year constant market prices are shown by valuing all aggregates at fixed base year prices. Year of 2010 is used as the base year in this publication.*

10. Laju pertumbuhan Produk Domestik Regional Bruto diperoleh dari perhitungan PDRB atas dasar harga konstan. Diperoleh dengan cara mengurangi nilai PDRB pada tahun ke-n terhadap nilai pada tahun ke n-1 (tahun sebelumnya), dibagi dengan nilai pada tahun ke n-1, dikalikan dengan 100 persen. Laju pertumbuhan menunjukkan perkembangan agregat pendapatan dari satu waktu tertentu terhadap waktu sebelumnya.

10. *Growth rate of Gross Regional Domestic Product is derived from GRDP at constant market prices. It is obtained by subtracting the value of GRDP year n with the value of GRDP year n-1, divided by the value of GRDP year n-1 then multiplied by 100 percent. The growth rate of GRDP explains the income growth during the given period.*

ULASAN

DESCRIPTION

Produk Domestik Regional Bruto (PDRB) Provinsi Sumatera Barat**Gross Regional Domestic Product (GRDP) of Sumatera Barat Province**

Nilai PDRB di Provinsi Sumatera Barat atas dasar harga berlaku pada tahun 2017 adalah 213.889,86 milyar rupiah dan pada tahun 2018 menjadi 230.528,81 milyar rupiah. Sedangkan menurut harga konstan 2010, 155.976,49 milyar rupiah pada tahun 2017 menjadi 163.995,27 milyar rupiah pada tahun 2018.

Struktur ekonomi Provinsi Sumatera Barat tahun 2018 menurut lapangan usaha didukung oleh tiga lapangan usaha utama yaitu lapangan usaha pertanian, kehutanan dan perikanan, lapangan usaha perdagangan besar dan eceran; reparasi mobil dan sepeda motor serta lapangan usaha transportasi dan pergudangan. Ketiga lapangan usaha tersebut memberikan sumbangan terhadap perekonomian Provinsi Sumatera Barat sebesar 51,13 persen. Lapangan usaha pertanian, kehutanan dan perikanan sebagai penyumbang terbesar memberikan kontribusi sebesar 23,16 persen, menurun dibandingkan tahun sebelumnya yang sebesar 23,61 persen. Berikutnya adalah lapangan usaha perdagangan besar dan eceran; reparasi mobil dan sepeda motor, yang memberikan kontribusi sebesar 15,31 persen, meningkat dibandingkan tahun sebelumnya yang sebesar 14,91 persen. Sedangkan lapangan usaha transportasi dan pergudangan dengan kontribusi sebesar 12,66 persen, relatif stabil dibandingkan tahun sebelumnya yang sebesar 12,66 persen.

Struktur Ekonomi Provinsi Sumatera Barat tahun 2018 menurut pengeluaran didominasi oleh Komponen Pengeluaran Konsumsi

The GRDP value of Sumatera Barat Province based on the current prices in 2017 was 213,889.86 billion rupiah and became 230,528.81 billion rupiah in 2018. Meanwhile, based on 2010 constant prices, 155,976.49 billion rupiah in 2017 to 163,995.27 billion rupiah in 2018.

The economic structure of Sumatera Barat Province in 2018 by industry was supported by three main industry, namely agriculture, forestry and fishery, wholesale and retail trade; repair of motor vehicles and motorcycles, and also transportation and warehousing. These three industry contributed to the economy of Sumatera Barat Province at 51.13 percent. The agriculture, forestry and fishery industrial origin became the largest contributor accounted for 23.16 percent, it decreased compared to the previous year which was at 23.61 percent. The wholesale and retail trade; repair of motor vehicles and motorcycles showed a percentage of 15.31 percent, increased than the previous year which was 14.91 percent. While the industry of transportation and warehousing with a contribution of 12.66 percent, relatively stable compared to the previous year which was 12.66 percent.

Economic structure of Sumatera Barat Province in 2018 by expenditure is dominated by Household Consumption Expenditure (53.08 percent), followed by Gross Fixed Capital Formation (29.78 percent) and the Government Consumption Expenditure (12.65 percent).

Rumah Tangga (53,08 persen), diikuti Pembentukan Modal Tetap Bruto (29,78 persen).

PDRB perkapita Provinsi Sumatera Barat tahun 2018 mengalami peningkatan dibandingkan dengan tahun 2017. Pada tahun 2017 PDRB perkapita Provinsi Sumatera Barat adalah sebesar 40,19 juta rupiah, meningkat menjadi 42,83 juta rupiah pada tahun 2018.

Pertumbuhan Provinsi Sumatera Barat pada tahun 2018 melemah dibandingkan pertumbuhan tahun sebelumnya. Laju pertumbuhan PDRB Provinsi Sumatera Barat tahun 2018 sebesar 5,14 persen, sedangkan tahun 2017 sebesar 5,29 persen.

Pertumbuhan ekonomi tertinggi dicapai oleh lapangan usaha Informasi dan Komunikasi sebesar 8,57 persen, dan lapangan usaha Penyediaan Akomodasi dan Makan Minum sebesar 7,86 persen. Untuk lapangan usaha yang mengalami pertumbuhan terendah adalah lapangan usaha Industri Pengolahan yaitu sebesar -0,57 persen.

PDRB Kabupaten/Kota

Sebagaimana kondisi pada tahun-tahun sebelumnya, perekonomian Kota Padang tetap menjadi barometer dari perekonomian Sumatera Barat. Hal ini bisa dimengerti karena Padang adalah ibu kota provinsi dengan potensi ekonomi yang paling besar bila dibandingkan dengan kabupaten/kota lainnya.

Dari nilai PDRB yang dihasilkan, terlihat bahwa Kota Padang jauh mengungguli kabupaten/kota lainnya. PDRB Kota Padang tahun 2018 adalah sebesar 58.272,34 milyar rupiah,

GRDP per capita of Sumatera Barat Province in 2018 has increased more than that in 2017. In 2017 per capita GRDP Sumatera Barat Province was 40.19 million rupiah has increased by 42.83 million rupiah in 2018.

Sumatera Barat Province economy in 2018 weakened compared to previous years. Sumatera Barat Province GRDP growth rate in 2018 of 5.14 percent, while in 2017 of 5.29 percent.

The highest economic growth achieved by the industry of education amounted to 8.57 percent, followed by the industry accommodation and food service activities by 8.23 percent, and information and communication industry amounted to 7.86 percent. For the industry that experienced the lowest growth is the field of mining and quarrying industry in the amount of 0.57 percent.

GRDP of Regency and Municipality

As the previous year conditions, Padang Municipality remains as the economic barometer of Sumatera Barat. It can be understood because Padang Municipality as the provincial capital has the greatest economic potential compared to other regencies/municipalities.

From the value of GRDP that was generated, it appears that Padang Municipality GRDP outperformed over the other regency/municipality. In 2018, it was 58,272.34 billion rupiah, then followed by Padang Pariaman

sementara diurutan berikutnya adalah Kabupaten Padang Pariaman dengan nilai PDRB sebesar 20.639,27 milyar rupiah, dan diurutan ketiga adalah Kabupaten Agam dengan nilai PDRB sebesar 19.506,49 milyar rupiah.

Jika dilihat PDRB perkapita kabupaten/kota, Kota Bukittinggi tercatat memiliki PDRB perkapita tertinggi. PDRB perkapita Kota Bukittinggi tahun 2018 adalah sebesar 62,65 juta rupiah, diikuti oleh Kota Padang sebesar 62,05 juta rupiah dan diurutan ketiga adalah Kota Padang Panjang sebesar 61,69 juta rupiah. Dilihat dari laju pertumbuhan ekonomi masing-masing kabupaten/kota, Kota Padang mempunyai laju pertumbuhan ekonomi tertinggi yaitu sebesar 6,09 persen diikuti oleh Kota Bukittinggi sebesar 6,03 persen, dan kemudian Kota Bukittinggi 6,02 persen.

Regency that reached 20,639.27 billion rupiah and at the third place was the Agam Regency noted to 19,506.49 billion rupiah.

If seen GRDP percapita in each regency/municipality, Bukittinggi Municipality has the highest GRDP percapita. GRDP percapita of Bukittinggi Municipality in 2018 amounted to 62.65 million rupiah, followed by Padang Municipality of 62.05 million rupiah and at the third rank was Padang Panjang Municipality of 61.69 million rupiah. In terms of the economic growth in each regency/municipality, Padang Municipality had the highest economic growth rate which amounted to 6.09 percent followed by Bukittinggi Municipality by 6.03 percent and then Payakumbuh Municipality at 6.02 percent.

Gambar 13 Laju Pertumbuhan dan Kontribusi Produk Domestik Regional Bruto Atas Dasar Harga Berlaku Menurut Lapangan Usaha dan Pengeluaran Se-Sumatera Barat, Tahun 2018
Growth Rate and Contribution of Gross Regional Domestic Product Based on the Current Prices Whole by Industry and Expenditure Sumatera Barat, 2018

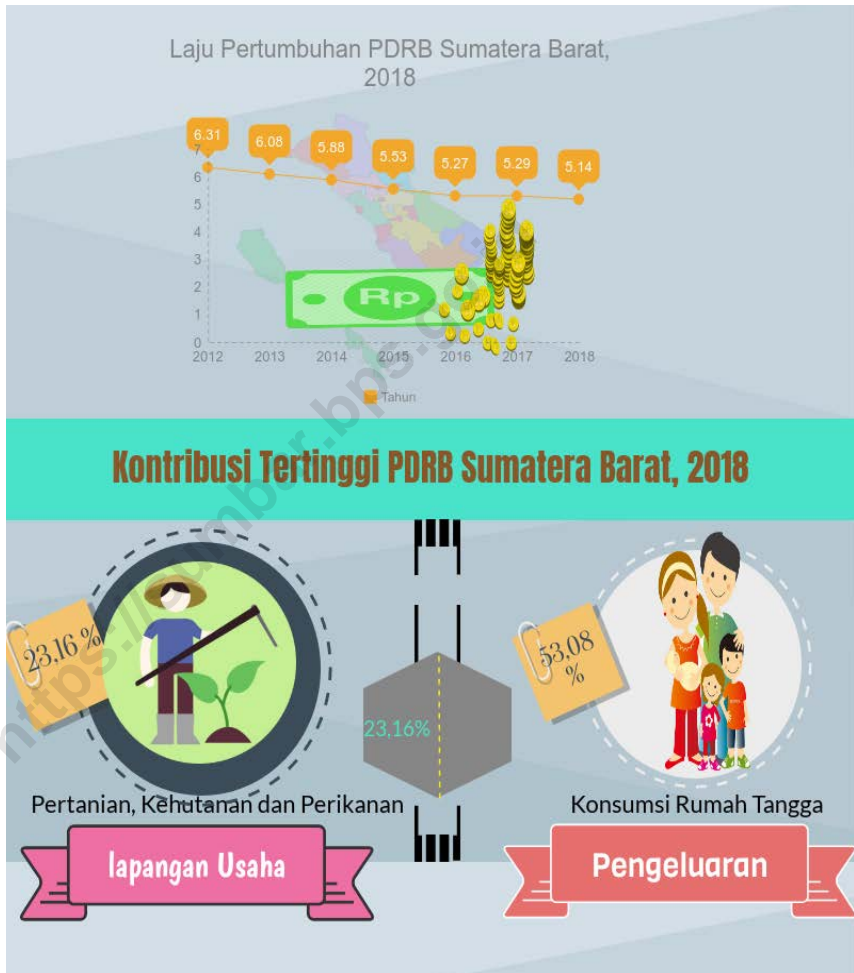

13.1 PRODUK DOMESTIK REGIONAL BRUTO PROVINSI/PROVINCIAL GROSS REGIONAL DOMESTIC PRODUCT

Tabel 13.1.1 Produk Domestik Regional Bruto Atas Dasar Harga Berlaku Menurut Lapangan Usaha Provinsi Sumatera Barat (Juta Rupiah), 2014–2018
Table Gross Regional Domestic Product at Current Market Prices by Industry Sumatera Barat Province (Million Rupiah), 2014–2018

Lapangan Usaha /Industry	2014	2015	2016	2017 ^x	2018 ^{xx}
(1)	(2)	(3)	(4)	(5)	(6)
A. Pertanian, Kehutanan, dan Perikanan	41 223 979,40	44 424 679,95	47 172 981,14	50 492 015,02	53 388 370,09
<i>Agriculture, Forestry and Fishing</i>					
1. Pertanian, Peternakan, Perburuan dan Jasa Pertanian	33 156 254,19	35 275 077,22	37 265 568,28	39 906 363,65	41 273 845,02
<i>Agriculture, Livestock, Hunting and Agriculture Services</i>					
a. Tanaman Pangan/Food Crops	12 332 550,25	13 096 161,40	13 223 728,08	13 991 607,52	15 420 110,85
b. Tanaman Hortikultura/Hortikultural Crop	5 622 211,69	6 184 574,00	6 678 318,42	7 115 937,37	6 777 634,96
c. Tanaman Perkebunan/Plantation Crops	11 508 353,90	11 981 428,89	13 079 835,64	14 198 135,13	14 074 061,75
d. Peternakan/Livestock	2 832 387,27	3 078 763,81	3 259 643,91	3 502 573,47	3 917 654,43
e. Jasa Pertanian dan Perburuan/Agriculture Services and Hunting	860 751,08	934 149,11	1 024 042,23	1 098 110,16	1 084 383,02
2. Kehutanan dan Penebangan Kayu/Forestry and Logging	2 324 590,23	2 764 626,83	2 936 139,08	2 863 991,37	3 121 106,43
3. Perikanan/Fishery	5 743 134,98	6 384 975,91	6 971 273,78	7 721 660,00	8 993 418,64
B. Pertambangan dan Penggalian/Mining and Quarrying	8 049 321,10	8 682 039,97	8 886 419,26	9 138 553,46	9 832 802,96
1. Pertambangan Minyak, Gas dan Panas Bumi	-	-	-	-	-
<i>Crude Petroleum, Natural Gas, and Geothermal</i>					
2. Pertambangan Batubara dan Lignit/Coal and Lignite	829 461,45	711 687,34	517 940,36	469 603,01	548 152,68
<i>Mining</i>					
3. Pertambangan Bijih Logam/Iron Ore Mining	217,73	182,64	189,62	209,27	248,55
4. Pertambangan dan Penggalian Lainnya	7 219 641,92	7 970 169,99	8 368 289,27	8 668 741,18	9 284 401,73
<i>Other Mining and Quarrying</i>					
C. Industri Pengolahan/Manufacturing	17 424 296,54	18 321 503,22	19 791 728,08	20 835 165,13	20 967 693,16
1. Industri Batubara dan Pengilangan Migas	794,18	708,40	600,07	604,91	628,33
<i>Manufacture of Coal and Refined Petroleum Products</i>					
2. Industri Makanan dan Minuman	7 741 793,25	8 393 933,90	9 346 024,33	9 797 418,74	10 407 320,25
<i>Manufacture of Food Products and Beverages</i>					
3. Industri Pengolahan Tembaku	-	-	-	-	-
<i>Manufacture of Tobacco Products</i>					
4. Industri Tekstil dan Pakaian Jadi	3 695 273,62	3 612 970,03	3 844 393,35	4 171 726,64	4 201 824,81
<i>Manufacture of Textiles and Wearing Apparel</i>					
5. Industri Kulit, Barang dari Kulit dan Alas Kaki	8 272,17	8 836,54	8 912,69	10 491,68	9 565,12
<i>Manufacture of Leather and Related Products and Footwear</i>					
6. Industri Kayu, Barang dari Kayu dan Gabus dan Barang Anyaman dari Bambu, Rotan dan Sejenisnya	7 908,76	8 385,68	8 864,61	8 720,53	9 610,96
<i>Manufacture of Wood and Products of Wood and Cork, and Articles of Straw and Plaiting Materials</i>					
7. Industri Kertas, Barang dari Kertas, Percetakan dan Reproduksi Media Rekaman	6 833,22	7 350,41	7 582,06	7 585,71	8 969,97
<i>Manufacture of Paper and Paper Products, Printing and Reproduction of Recorded Media</i>					
8. Industri Kimia, Farmasi dan Obat Tradisional	31 582,73	36 204,43	34 159,82	36 361,93	34 554,71
<i>Manufacture of Chemicals and Pharmaceuticals and Botanical Products</i>					
9. Industri Karet, Barang dari Karet dan Plastik	2 263 190,64	2 598 655,22	2 898 920,55	3 129 387,47	2 686 496,91
<i>Manufacture of Rubber, Rubber Products and Plastics Products</i>					
10. Industri Barang Galian bukan Logam	3 497 911,99	3 461 484,71	3 439 010,45	3 463 305,70	3 374 759,10
<i>Manufacture of Other Non-Metallic Mineral Products</i>					
11. Industri Logam Dasar/Manufacture of Basic Metals	-	-	-	-	-
12. Industri Barang dari Logam, Komputer, Barang Elektronik, Optik dan Peralatan Listrik	108 603,64	127 719,48	135 408,52	139 552,24	161 490,97
<i>Manufacture of Computer, Electrical Equipment and Optical Products and Fabricated Metal Products</i>					
13. Industri Mesin dan Perlengkapan YTDL	-	-	-	-	-
<i>Manufacture of Machinery and Equipment</i>					
14. Industri Alat Angkutan/Manufacture of Transport Equipment	5 055,09	5 515,34	5 620,95	6 081,21	6 552,03
15. Industri Furnitur/Manufacture of Furniture	21 614,89	21 523,89	22 407,77	21 989,40	24 068,54
16. Industri Pengolahan Lainnya, Jasa reparasi dan pemasangan mesin dan peralatan	35 462,36	38 215,20	39 822,90	41 938,97	41 851,46
<i>Other Manufacturing, Repair and Installation of Machinery and Equipment</i>					

Bersambung/To Be Continued

Tabel 13.1.1 Lanjutan/*Continued*
Table

Lapangan Usaha/ <i>Industry</i>	2014	2015	2016	2017 ^x	2018 ^{xx}
(1)	(2)	(3)	(4)	(5)	(6)
D. Pengadaan Listrik dan Gas/ <i>Electricity and Gas</i>	122 700,19	175 373,03	207 279,26	240 385,53	259 098,03
1. Ketenagalistrikan/ <i>Electricity</i>	121 731,26	174 280,34	206 088,21	239 065,58	257 660,96
2. Pengadaan Gas dan Produksi Es <i>Manufacture of Gas and Production of Ice</i>	968,94	1 092,68	1 191,06	1 319,95	1 437,06
E. Pengadaan Air, Pengelolaan Sampah, Limbah dan Daur Ulang <i>Water supply, Sewerage, Waste Management and Remediation Activities</i>	140 304,55	160 975,81	180 305,59	197 019,60	208 775,32
F. Konstruksi/ <i>Construction</i>	14 996 623,28	16 877 049,38	18 209 710,82	20 008 574,41	22 219 271,09
G. Perdagangan Besar dan Eceran, Reparasi Mobil dan Sepeda Motor <i>Wholesale and Retail Trade, Repair of Motor Vehicles and Motorcycles</i>	23 714 611,10	26 284 158,86	28 950 570,56	31 888 828,33	35 296 943,32
1. Perdagangan Mobil, Sepeda Motor dan reparasinya <i>Wholesale and Retail Trade and Repair of Motor Vehicles and Motorcycles</i>	3 316 141,29	3 584 321,55	3 731 167,49	3 912 600,05	4 015 935,58
2. Perdagangan Besar dan Eceran, Bukan Mobil dan Sepeda Motor <i>Wholesale Trade and Retail Trade Except of Motor Vehicles and Motorcycles</i>	20 398 469,81	22 699 837,31	25 219 403,07	27 976 228,29	31 281 007,74
H. Transportasi dan Pergudangan/ <i>Transportation and Storage</i>	19 405 629,22	22 011 933,61	24 443 530,30	27 068 214,82	29 183 861,43
1. Angkutan Rel/ <i>Railways Transport</i>	23 435,69	30 680,21	35 536,15	40 671,94	43 830,05
2. Angkutan Darat/Land <i>Transport</i>	13 351 435,42	14 860 455,34	16 391 900,16	17 994 096,15	19 360 587,99
3. Angkutan Laut/Sea <i>Transport</i>	755 636,23	784 761,94	716 077,78	733 163,62	732 043,95
4. Angkutan Sungai Danau dan Penyeberangan <i>River, Lake, and Ferry Transport</i>	478 253,33	522 775,06	562 511,92	650 752,69	726 054,81
5. Angkutan Udara/Air <i>Transport</i>	3 254 007,06	4 057 139,58	4 769 874,43	5 447 570,34	5 923 811,55
6. Pergudangan dan Jasa Penunjang Angkutan, Pos dan Kurir <i>Warehousing and Support Services for Transportation, Postal and Courier</i>	1 542 861,51	1 756 121,48	1 967 629,87	2 201 960,08	2 397 533,09
I. Penyediaan Akomodasi dan Makan Minum <i>Accommodation and Food Service Activities</i>	1 860 850,45	2 200 166,49	2 530 841,03	2 835 449,20	3 146 008,36
1. Penyediaan Akomodasi/ <i>Accommodation</i>	498 946,42	584 300,26	662 490,82	723 426,19	799 624,02
2. Penyediaan Makan Minum/ <i>Food and Beverage Service Activities</i>	1 361 904,03	1 615 866,24	1 868 350,21	2 112 023,00	2 346 384,34
J. Informasi dan Komunikasi/ <i>Information and Communication</i>	8 462 241,40	8 724 861,16	9 790 228,53	11 302 704,39	12 611 224,72
K. Jasa Keuangan dan Asuransi/ <i>Financial and Insurance activities</i>	5 119 029,66	5 577 210,27	6 217 709,41	6 627 783,02	6 929 655,67
1. Jasa Perantara Keuangan/ <i>Financial Intermediary Services</i>	3 290 098,41	3 512 388,95	3 992 846,55	4 222 749,73	4 334 961,17
2. Asuransi dan Dana Pensiun/ <i>Insurance and Pension Fund</i>	159 169,93	179 162,83	201 604,48	222 874,24	244 641,05
3. Jasa Keuangan Lainnya/ <i>Other Financial Services</i>	1 625 973,25	1 834 656,23	1 966 991,68	2 119 783,61	2 281 474,17
4. Jasa Penunjang Keuangan/ <i>Financial Supporting Services</i>	43 788,07	51 002,26	56 266,70	62 375,44	68 579,28
L. Real Estat/ <i>Real Estate Activities</i>	3 244 297,28	3 602 550,71	3 935 823,81	4 219 482,99	4 513 529,17
M, N. Jasa Perusahaan/ <i>Business Activities</i>	692 296,13	772 145,20	843 847,00	922 959,07	1 002 378,39
O. Administrasi Pemerintahan, Pertahanan dan Jaminan Sosial Wajib <i>Public Administration and Defence; Compulsory Social Security</i>	9 709 099,65	10 249 240,85	11 421 829,61	12 467 324,08	13 642 393,76
P. Jasa Pendidikan/ <i>Education</i>	5 972 000,26	6 602 478,66	7 539 722,70	8 843 846,16	9 684 924,22
Q. Jasa Kesehatan dan Kegiatan Sosial <i>Human Health and Social Work Activities</i>	2 110 452,99	2 261 566,24	2 502 927,51	2 856 972,06	3 194 777,42
R, S, T, U. Jasa Lainnya/ <i>Other Services activities</i>	2 696 523,57	3 024 046,92	3 473 721,96	3 944 582,99	4 447 105,55
PDRB/GRDP	164 944 256,80	179 951 980,32	196 099 176,57	213 889 860,25	230 528 812,66

Catatan/*Note* : ^x : Angka Sementara/*Preliminary Figures*, ^{xx} : Angka Sangat Sementara/*Very Preliminary Figures*,

Sumber : BPS Provinsi Sumatera Barat

Source : BPS, Statistics of Sumatera Barat

Tabel 13.1.2 Produk Domestik Regional Bruto Atas Dasar Harga Konstan 2010 Menurut Lapangan Usaha Provinsi Sumatera Barat (Juta rupiah), 2014–2018
Gross Regional Domestic Product at 2010 Constant Market Prices by Industry Sumatera Barat Province (Million rupiah), 2014–2018

Lapangan Usaha/Industry	2014	2015	2016	2017 ^x	2018 ^{xx}
(1)	(2)	(3)	(4)	(5)	(6)
A. Pertanian, Kehutanan, dan Perikanan	32 151 489,71	33 546 757,19	34 222 561,72	35 387 634,92	36 612 272,53
<i>Agriculture, Forestry and Fishing</i>					
1. Pertanian, Peternakan, Perburuan dan Jasa Pertanian	25 984 156,09	26 871 145,75	27 322 326,16	28 305 757,20	29 065 642,55
<i>Agriculture, Livestock, Hunting and Agriculture Services</i>					
a. Tanaman Pangan/Food Crops	9 143 501,81	9 482 446,24	9 468 382,66	9 791 992,83	10 015 814,97
b. Tanaman Hortikultura/Hortikultural Crop	5 030 681,81	5 167 773,75	5 249 133,60	5 426 102,01	5 222 248,58
c. Tanaman Perkebunan/Plantation Crops	9 064 919,12	9 389 697,28	9 721 353,56	10 077 506,76	10 704 831,18
d. Peternakan/Livestock	2 063 429,52	2 103 860,99	2 140 747,31	2 238 969,27	2 349 654,71
e. Jasa Pertanian dan Perburuan/Agriculture Services and Hunting	681 623,83	727 367,48	742 709,04	771 186,33	773 093,11
2. Kehutanan dan Penebangan Kayu/Forestry and Logging	1 841 308,06	1 969 166,54	2 020 025,72	1 949 707,10	2 049 613,77
3. Perikanan/Fishery	4 326 025,56	4 706 444,90	4 880 209,84	5 132 170,62	5 497 016,22
B. Pertambangan dan Penggalian/Mining and Quarrying	5 923 565,21	6 144 577,45	6 267 606,76	6 338 267,17	6 705 049,43
1. Pertambangan Minyak, Gas dan Panas Bumi	-	-	-	-	-
<i>Crude Petroleum, Natural Gas, and Geothermal</i>					
2. Pertambangan Batubara dan Lignit/Coal and Lignite Mining	807 014,02	790 647,94	636 548,42	548 767,87	567 205,34
3. Pertambangan Bijih Logam/Iron Ore Mining	191,97	171,58	167,34	173,03	190,61
4. Pertambangan dan Penggalian Lainnya	5 116 359,22	5 353 757,94	5 630 891,00	5 789 326,28	6 137 653,48
<i>Other Mining and Quarrying</i>					
C. Industri Pengolahan/Manufacturing	15 140 071,88	15 418 540,17	16 174 096,85	16 540 004,84	16 445 055,91
1. Industri Batubara dan Pengilangan Migas	805,70	803,59	677,09	651,84	652,00
<i>Manufacture of Coal and Refined Petroleum Products</i>					
2. Industri Makanan dan Minuman	6 947 088,04	7 032 798,65	7 612 901,80	7 644 709,34	8 106 398,04
<i>Manufacture of Food Products and Beverages</i>					
3. Industri Pengolahan Tembaku	-	-	-	-	-
<i>Manufacture of Tobacco Products</i>					
4. Industri Tekstil dan Pakaian Jadi	3 170 529,91	3 139 166,84	3 215 819,51	3 364 395,70	3 178 555,82
<i>Manufacture of Textiles and Wearing Apparel</i>					
5. Industri Kulit, Barang dari Kulit dan Alas Kaki	6 843,19	6 925,32	6 632,17	7 707,70	6 802,86
<i>Manufacture of Leather and Related Products and Footwear</i>					
6. Industri Kayu, Barang dari Kayu dan Gabus dan Barang Anyaman dari Bambu, Rotan dan Sejenisnya	6 990,35	6 829,62	6 967,34	6 651,24	7 109,55
<i>Manufacture of Wood and Products of Wood and Cork, and Articles of Straw and Plaiting Materials</i>					
7. Industri Kertas, Barang dari Kertas, Percetakan dan Reproduksi Media Rekaman	5 772,71	5 946,02	5 908,08	5 692,16	6 216,79
<i>Manufacture of Paper and Paper Products, Printing and Reproduction of Recorded Media</i>					
8. Industri Kimia, Farmasi dan Obat Tradisional	26 441,81	27 167,94	25 480,13	25 567,70	23 031,20
<i>Manufacture of Chemicals and Pharmaceuticals and Botanical Products</i>					
9. Industri Karet, Barang dari Karet dan Plastik	1 938 634,62	2 049 321,88	2 201 058,20	2 341 470,41	2 035 775,84
<i>Manufacture of Rubber, Rubber Products and Plastics Products</i>					
10. Industri Barang Galian bukan Logam	2 885 006,57	2 991 463,09	2 936 339,83	2 981 006,88	2 908 434,63
<i>Manufacture of Other Non-Metallic Mineral Products</i>					
11. Industri Logam Dasar/Manufacture of Basic Metals	-	-	-	-	-
12. Industri Barang dari Logam, Komputer, Barang Elektronik, Optik dan Peralatan Listrik	96 381,03	101 499,92	105 246,06	105 030,25	114 793,26
<i>Manufacture of Computer, Electrical Equipment and Optical Products and Fabricated Metal Products</i>					
13. Industri Mesin dan Perlengkapan YTDL	-	-	-	-	-
<i>Manufacture of Machinery and Equipment</i>					
14. Industri Alat Angkutan/Manufacture of Transport Equipment	4 668,33	4 803,60	4 750,50	4 994,65	5 287,69
15. Industri Furnitur/Manufacture of Furniture	20 600,85	20 894,39	20 984,12	19 709,62	20 468,29
16. Industri Pengolahan Lainnya, Jasa reparasi dan pemasangan mesin dan peralatan	30 308,76	30 919,32	31 332,01	32 417,34	31 529,96
<i>Other Manufacturing, Repair and Installation of Machinery and Equipment</i>					

Bersambung/To Be Continued

Tabel 13.1.2 Lanjutan/Continued
Table

Lapangan Usaha/Industry	2014	2015	2016	2017 ^x	2018 ^{xx}
(1)	(2)	(3)	(4)	(5)	(6)
D. Pengadaan Listrik dan Gas/Electricity and Gas	140 011,69	145 686,13	161 628,93	168 196,58	175 080,06
1. Ketenagalistrikan/Electricity	139 172,66	144 811,55	160 711,35	167 214,96	174 032,11
2. Pengadaan Gas dan Produksi Es Manufacture of Gas and Production of Ice	839,03	874,59	917,59	981,62	1 047,95
E. Pengadaan Air, Pengelolaan Sampah, Limbah dan Daur Ulang Water supply, Sewerage, Waste Management and Remediation Activities	133 696,91	141 707,83	150 771,11	156 736,19	160 240,92
F. Konstruksi/Construction	11 523 579,91	12 315 040,24	13 126 836,91	14 075 895,58	15 066 989,63
G. Perdagangan Besar dan Eceran, Reparasi Mobil dan Sepeda Motor Wholesale and Retail Trade, Repair of Motor Vehicles and Motorcycles	20 523 147,03	21 626 609,65	22 796 932,47	24 279 260,45	25 985 871,63
1. Perdagangan Mobil, Sepeda Motor dan reparasinya Wholesale and Retail Trade and Repair of Motor Vehicles and Motorcycles	2 775 297,55	2 828 861,66	2 771 802,07	2 755 793,10	2 726 933,68
2. Perdagangan Besar dan Eceran, Bukan Mobil dan Sepeda Motor Wholesale Trade and Retail Trade Except of Motor Vehicles and Motorcycles	17 747 849,48	18 797 747,98	20 025 130,40	21 523 467,35	23 258 937,96
H. Transportasi dan Pergudangan/Transportation and Storage	14 929 948,87	16 259 293,39	17 506 914,87	18 762 202,18	19 975 310,85
1. Angkutan Rel/Railways Transport	20 953,74	22 395,93	24 118,54	26 007,96	28 157,22
2. Angkutan Darat/Land Transport	10 973 911,81	12 066 220,88	13 105 320,45	14 031 493,46	14 949 009,79
3. Angkutan Laut/Sea Transport	652 041,25	635 425,55	563 874,98	566 657,90	577 738,97
4. Angkutan Sungai Danau dan Penyeberangan River, Lake, and Ferry Transport	359 624,68	367 933,81	377 621,79	410 278,09	435 507,50
5. Angkutan Udara/Air Transport	1 669 248,86	1 863 253,54	2 030 271,80	2 215 742,93	2 365 211,95
6. Pergudangan dan Jasa Penunjang Angkutan, Pos dan Kurir Warehousing and Support Services for Transportation, Postal and Courier	1 254 168,54	1 304 063,68	1 405 707,32	1 512 021,84	1 619 685,42
I. Penyediaan Akomodasi dan Makan Minum Accommodation and Food Service Activities	1 329 396,18	1 420 410,28	1 557 102,43	1 693 494,32	1 832 878,56
1. Penyediaan Akomodasi/Accommodation	334 893,59	352 358,89	377 611,56	399 864,84	432 744,91
2. Penyediaan Makan Minum/Food and Beverage Service Activities	994 502,59	1 068 051,39	1 179 490,87	1 293 629,48	1 400 133,65
J. Informasi dan Komunikasi/Information and Communication	8 322 873,30	9 080 556,08	9 934 334,82	10 802 637,25	11 728 422,78
K. Jasa Keuangan dan Asuransi/Financial and Insurance activities	4 041 345,16	4 188 231,47	4 524 388,29	4 619 805,20	4 665 415,80
1. Jasa Perantara Keuangan/Financial Intermediary Services	2 540 773,03	2 616 338,62	2 901 036,98	2 942 157,89	2 909 563,35
2. Asuransi dan Dana Pensiun/Insurance and Pension Fund	130 801,02	136 239,32	144 791,17	151 242,06	158 475,13
3. Jasa Keuangan Lainnya/Other Financial Services	1 334 883,37	1 398 994,02	1 440 294,21	1 486 109,30	1 554 379,56
4. Jasa Penunjang Keuangan/Financial Supporting Services	34 887,74	36 659,52	38 265,94	40 295,94	42 997,76
L. Real Estat/Real Estate Activities	2 609 894,33	2 748 095,83	2 895 556,33	3 025 615,61	3 166 853,19
M,N. Jasa Perusahaan/Business Activities	585 985,89	620 607,06	651 284,00	685 063,40	722 425,15
O. Administrasi Pemerintahan, Pertahanan dan Jaminan Sosial Wajib Public Administration and Defence; Compulsory Social Security	7 511 115,63	7 895 347,42	8 286 949,05	8 659 075,43	9 175 850,47
P. Jasa Pendidikan/Education	4 657 618,64	5 022 030,69	5 416 448,83	5 954 627,35	6 382 703,06
Q. Jasa Kesehatan dan Kegiatan Sosial Human Health and Social Work Activities	1 749 926,04	1 881 299,00	1 984 293,52	2 154 588,55	2 311 450,41
R, S, T, U. Jasa Lainnya/Other Services activities	2 067 170,04	2 264 684,32	2 476 536,98	2 673 386,50	2 883 397,98
PDRE/GRDP	133 340 836,44	140 719 474,19	148 134 243,89	155 976 491,52	163 995 268,35

Catatan/Note : * : Angka Sementara/Preliminary Figures, ** : Angka Sangat Sementara/Very Preliminary Figures

Sumber : BPS Provinsi Sumatera Barat

Source : BPS, Statistics of Sumatera Barat

Tabel 13.1.3 Distribusi Persentase Produk Domestik Regional Bruto Atas Dasar Harga Berlaku Menurut Lapangan Usaha Provinsi Sumatera Barat, 2014–2018
Percentage Distribution of Gross Regional Domestic Product at Current Market Prices by Industry Sumatera Barat Province, 2014–2018

Lapangan Usaha Industry	2014	2015	2016	2017 ^x	2018 ^{xx}
(1)	(2)	(3)	(4)	(5)	(6)
A. Pertanian, Kehutanan, dan Perikanan <i>Agriculture, Forestry and Fishing</i>	24,99	24,69	24,06	23,61	23,16
1. Pertanian, Peternakan, Perburuan dan Jasa Pertanian <i>Agriculture, Livestock, Hunting and Agriculture Services</i>	20,10	19,60	19,00	18,66	17,90
a. Tanaman Pangan/ <i>Food Crops</i>	7,48	7,28	6,74	6,54	6,69
b. Tanaman Hortikultura/ <i>Hortikultural Crop</i>	3,41	3,44	3,41	3,33	2,94
c. Tanaman Perkebunan/ <i>Plantation Crops</i>	6,98	6,66	6,67	6,64	6,11
d. Peternakan/ <i>Livestock</i>	1,72	1,71	1,66	1,64	1,70
e. Jasa Pertanian dan Perburuan/ <i>Agriculture Services and Hunting</i>	0,52	0,52	0,52	0,51	0,47
2. Kehutanan dan Penebangan Kayu/ <i>Forestry and Logging</i>	1,41	1,54	1,50	1,34	1,35
3. Perikanan/ <i>Fishery</i>	3,48	3,55	3,55	3,61	3,90
B. Pertambangan dan Penggalian/ <i>Mining and Quarrying</i>	4,88	4,82	4,53	4,27	4,27
1. Pertambangan Minyak, Gas dan Panas Bumi <i>Crude Petroleum, Natural Gas, and Geothermal</i>	-	-	-	-	-
2. Pertambangan Batubara dan Lignit/ <i>Coal and Lignite Mining</i>	0,50	0,40	0,26	0,22	0,24
3. Pertambangan Bijih Logam/ <i>Iron Ore Mining</i>	0,00	0,00	0,00	0,00	0,00
4. Pertambangan dan Penggalian Lainnya <i>Other Mining and Quarrying</i>	4,38	4,43	4,27	4,05	4,03
C. Industri Pengolahan/ <i>Manufacturing</i>	10,56	10,18	10,09	9,74	9,10
1. Industri Batubara dan Pengilangan Migas <i>Manufacture of Coal and Refined Petroleum Products</i>	0,00	0,00	0,00	0,00	0,00
2. Industri Makanan dan Minuman <i>Manufacture of Food Products and Beverages</i>	4,69	4,66	4,77	4,58	4,51
3. Industri Pengolahan Tembakau <i>Manufacture of Tobacco Products</i>	-	-	-	-	-
4. Industri Tekstil dan Pakaian Jadi <i>Manufacture of Textiles and Wearing Apparel</i>	2,24	2,01	1,96	1,95	1,82
5. Industri Kulit, Barang dari Kulit dan Alas Kaki <i>Manufacture of Leather and Related Products and Footwear</i>	0,01	0,00	0,00	0,00	0,00
6. Industri Kayu, Barang dari Kayu dan Gabus dan Barang Anyaman dari Bambu, Rotan dan Sejenisnya <i>Manufacture of Wood and Products of Wood and Cork, and Articles of Straw and Plaiting Materials</i>	0,00	0,00	0,00	0,00	0,00
7. Industri Kertas, Barang dari Kertas, Percetakan dan Reproduksi Media Rekaman <i>Manufacture of Paper and Paper Products, Printing and Reproduction of Recorded Media</i>	0,02	0,02	0,02	0,02	0,01
8. Industri Kimia, Farmasi dan Obat Tradisional <i>Manufacture of Chemicals and Pharmaceuticals and Botanical Products</i>	1,37	1,44	1,48	1,46	1,17
9. Industri Karet, Barang dari Karet dan Plastik <i>Manufacture of Rubber, Rubber Products and Plastics Products</i>	2,12	1,92	1,75	1,62	1,46
10. Industri Barang Galian bukan Logam <i>Manufacture of Other Non-Metallic Mineral Products</i>	-	-	-	-	-
11. Industri Logam Dasar/ <i>Manufacture of Basic Metals</i>	0,07	0,07	0,07	0,07	0,07
12. Industri Barang dari Logam, Komputer, Barang Elektronik, Optik dan Peralatan Listrik <i>Manufacture of Computer, Electrical Equipment and Optical Products and Fabricated Metal Products</i>	-	-	-	-	-
13. Industri Mesin dan Perlengkapan YTDL <i>Manufacture of Machinery and Equipment</i>	0,00	0,00	0,00	0,00	0,00
14. Industri Alat Angkutan/ <i>Manufacture of Transport Equipment</i>	0,01	0,01	0,01	0,01	0,01
15. Industri Furnitur/ <i>Manufacture of Furniture</i>	0,02	0,02	0,02	0,02	0,02
16. Industri Pengolahan Lainnya, Jasa reparasi dan pemasangan mesin dan peralatan <i>Other Manufacturing, Repair and Installation of Machinery and Equipment</i>					

Bersambung/To Be Continued

Tabel 13.1.3 Lanjutan/Continued
Table

Lapangan Usaha Industry	2014	2015	2016	2017 ^x	2018 ^{xx}
(1)	(2)	(3)	(4)	(5)	(6)
D. Pengadaan Listrik dan Gas/Electricity and Gas	0,07	0,10	0,11	0,11	0,11
1. Ketenagalistrikan/Electricity	0,07	0,10	0,11	0,11	0,11
2. Pengadaan Gas dan Produksi Es Manufacture of Gas and Production of Ice	0,00	0,00	0,00	0,00	0,00
E. Pengadaan Air, Pengelolaan Sampah, Limbah dan Daur Ulang Water supply, Sewerage, Waste Management and Remediation Activities"	0,09	0,09	0,09	0,09	0,09
F. Konstruksi/Construction	9,09	9,38	9,29	9,35	9,64
G. Perdagangan Besar dan Eceran, Reparasi Mobil dan Sepeda Motor Wholesale and Retail Trade, Repair of Motor Vehicles and Motorcycles	14,38	14,61	14,76	14,91	15,31
1. Perdagangan Mobil, Sepeda Motor dan reparasinya Wholesale and Retail Trade and Repair of Motor Vehicles and Motorcycles	2,01	1,99	1,90	1,83	1,74
2. Perdagangan Besar dan Eceran, Bukan Mobil dan Sepeda Motor Wholesale Trade and Retail Trade Except of Motor Vehicles and Motorcycles	12,37	12,61	12,86	13,08	13,57
H. Transportasi dan Pergudangan/Transportation and Storage	11,76	12,23	12,46	12,66	12,66
1. Angkutan Rel/Railways Transport	0,01	0,02	0,02	0,02	0,02
2. Angkutan Darat/Land Transport	8,09	8,26	8,36	8,41	8,40
3. Angkutan Laut/Sea Transport	0,46	0,44	0,37	0,34	0,32
4. Angkutan Sungai Danau dan Penyeberangan River, Lake, and Ferry Transport	0,29	0,29	0,29	0,30	0,31
5. Angkutan Udara/Air Transport	1,97	2,25	2,43	2,55	2,57
6. Pergudangan dan Jasa Penunjang Angkutan, Pos dan Kurir Warehousing and Support Services for Transportation, Postal and Courier	0,94	0,98	1,00	1,03	1,04
I. Penyediaan Akomodasi dan Makan Minum Accommodation and Food Service Activities	1,13	1,22	1,29	1,33	1,36
1. Penyediaan Akomodasi/Accommodation	0,30	0,32	0,34	0,34	0,35
2. Penyediaan Makan Minum/Food and Beverage Service Activities	0,83	0,90	0,95	0,99	1,02
J. Informasi dan Komunikasi/Information and Communication	5,13	4,85	4,99	5,28	5,47
K. Jasa Keuangan dan Asuransi/Financial and Insurance activities	3,10	3,10	3,17	3,10	3,01
1. Jasa Perantara Keuangan/Financial Intermediary Services	1,99	1,95	2,04	1,97	1,88
2. Asuransi dan Dana Pensiun/Insurance and Pension Fund	0,10	0,10	0,10	0,10	0,11
3. Jasa Keuangan Lainnya/Other Financial Services	0,99	1,02	1,00	0,99	0,99
4. Jasa Penunjang Keuangan/Financial Supporting Services	0,03	0,03	0,03	0,03	0,03
L. Real Estat/Real Estate Activities	1,97	2,00	2,01	1,97	1,96
M.N. Jasa Perusahaan/Business Activities	0,42	0,43	0,43	0,43	0,43
O. Administrasi Pemerintahan, Pertahanan dan Jaminan Sosial Wajib Public Administration and Defence; Compulsory Social Security	5,89	5,70	5,82	5,83	5,92
P. Jasa Pendidikan/Education	3,62	3,67	3,84	4,13	4,20
Q. Jasa Kesehatan dan Kegiatan Sosial Human Health and Social Work Activities	1,28	1,26	1,28	1,34	1,39
R, S, T, U. Jasa Lainnya/Other Services activities	1,63	1,68	1,77	1,84	1,93
PDRB/GRDP	100,00	100,00	100,00	100,00	100,00

Catatan/Note * : Angka Sementara/Preliminary Figures, ** : Angka Sangat Sementara/Very Preliminary Figures

Sumber : BPS Provinsi Sumatera Barat

Source : BPS, Statistics of Sumatera Barat

Tabel 13.1.4 Laju Pertumbuhan Produk Domestik Regional Bruto Atas Dasar Harga Konstan 2010 Menurut Lapangan Usaha Provinsi Sumatera Barat (persen), 2014–2018
Growth Rate of Gross Regional Domestic Product at 2010 Constant Market Prices by Industry Sumatera Barat Province (percent), 2014–2018

Lapangan Usaha/Industry	2014	2015	2016	2017 ^x	2018 ^{xx}
(1)	(2)	(3)	(4)	(5)	(6)
A. Pertanian, Kehutanan, dan Perikanan <i>Agriculture, Forestry and Fishing</i>	5,86	4,34	2,01	3,40	3,46
1. Pertanian, Peternakan, Perburuan dan Jasa Pertanian <i>Agriculture, Livestock, Hunting and Agriculture Services</i>	5,70	3,41	1,68	3,60	2,68
a. Tanaman Pangan/ <i>Food Crops</i>	6,34	3,71	-0,15	3,42	2,29
b. Tanaman Hortikultura/ <i>Horticultural Crop</i>	6,14	2,73	1,57	3,37	-3,76
c. Tanaman Perkebunan/ <i>Plantation Crops</i>	5,85	3,58	3,53	3,66	6,22
d. Peternakan/ <i>Livestock</i>	2,10	1,96	1,75	4,59	4,94
e. Jasa Pertanian dan Perburuan/ <i>Agriculture Services and Hunting</i>	3,33	6,71	2,11	3,83	0,25
2. Kehutanan dan Penebangan Kayu/ <i>Forestry and Logging</i>	2,04	6,94	2,58	-3,48	5,12
3. Perikanan/ <i>Fishery</i>	8,53	8,79	3,69	5,16	7,11
B. Pertambangan dan Penggalian/ <i>Mining and Quarrying</i>	3,51	3,73	2,00	1,13	5,79
1. Pertambangan Minyak, Gas dan Panas Bumi <i>Crude Petroleum, Natural Gas, and Geothermal</i>	-	-	-	-	-
2. Pertambangan Batubara dan Lignit/ <i>Coal and Lignite</i>	0,71	-2,03	-19,49	-13,79	3,36
3. Pertambangan Bijih Logam/ <i>Iron Ore Mining</i>	10,01	-10,62	-2,47	3,40	10,16
4. Pertambangan dan Penggalian Lainnya <i>Other Mining and Quarrying</i>	3,96	4,64	5,18	2,81	6,02
C. Industri Pengolahan/ <i>Manufacturing</i>	5,22	1,84	4,90	2,26	-0,57
1. Industri Batubara dan Pengilangan Migas <i>Manufacture of Coal and Refined Petroleum Products</i>	0,42	-0,26	-15,74	-3,73	0,02
2. Industri Makanan dan Minuman <i>Manufacture of Food Products and Beverages</i>	5,35	1,23	8,25	0,42	6,04
3. Industri Pengolahan Tembakau <i>Manufacture of Tobacco Products</i>	-	-	-	-	-
4. Industri Tekstil dan Pakaian Jadi <i>Manufacture of Textiles and Wearing Apparel</i>	6,51	-0,99	2,44	4,62	-5,52
5. Industri Kulit, Barang dari Kulit dan Alas Kaki <i>Manufacture of Leather and Related Products and Footwear</i>	10,36	1,20	-4,23	16,22	-11,74
6. Industri Kayu, Barang dari Kayu dan Gabus dan Barang Anyaman dari Bambu, Rotan dan Sejenisnya <i>Manufacture of Wood and Products of Wood and Cork, and Articles of Straw and Plaiting Materials</i>	-3,78	-2,30	2,02	-4,54	6,89
7. Industri Kertas, Barang dari Kertas, Percetakan dan Reproduksi Media Rekaman <i>Manufacture of Paper and Paper Products, Printing and Reproduction of Recorded Media</i>	-8,05	3,00	-0,64	-3,65	9,22
8. Industri Kimia, Farmasi dan Obat Tradisional <i>Manufacture of Chemicals and Pharmaceuticals and Botanical Products</i>	-0,87	2,75	-6,21	0,34	-9,92
9. Industri Karet, Barang Dari Karet dan Plastik <i>Manufacture of Rubber, Rubber Products and Plastics Products</i>	1,97	5,71	7,40	6,38	-13,06
10. Industri Barang Galian bukan Logam <i>Manufacture of Other Non-Metallic Mineral Products</i>	6,08	3,69	-1,84	1,52	-2,43
11. Industri Logam Dasar/ <i>Manufacture of Basic Metals</i>	-	-	-	-	-
12. Industri Barang dari Logam, Komputer, Barang Elektronik, Optik dan Peralatan Listrik <i>Manufacture of Computer, Electrical Equipment and Optical Products and Fabricated Metal Products</i>	0,03	5,31	3,69	-0,21	9,30
13. Industri Mesin dan Perlengkapan YTDL <i>Manufacture of Machinery and Equipment</i>	-	-	-	-	-
14. Industri Alat Angkutan/ <i>Manufacture of Transport Equipment</i>	4,26	2,90	-1,11	5,14	5,87
15. Industri Furnitur/ <i>Manufacture of Furniture</i>	3,08	1,42	0,43	-6,07	3,85
16. Industri Pengolahan Lainnya, Jasa reparasi dan pemasangan mesin dan peralatan <i>Other Manufacturing, Repair and Installation of Machinery and Equipment</i>	6,20	2,01	1,33	3,46	-2,74

Bersambung/To Be Continued

Tabel 13.1.4 Lanjutan/*Continued*
Table

Lapangan Usaha/ <i>Industry</i>	2014	2015	2016	2017 ^x	2018 ^{xx}
(1)	(2)	(3)	(4)	(5)	(6)
D. Pengadaan Listrik dan Gas/ <i>Electricity and Gas</i>	15,87	4,05	10,94	4,06	4,09
1. Ketenagalistrikan/ <i>Electricity</i>	15,94	4,05	10,98	4,05	4,08
2. Pengadaan Gas dan Produksi Es <i>Manufacture of Gas and Production of Ice</i>	5,15	4,24	4,92	6,98	6,76
E. Pengadaan Air, Pengelolaan Sampah, Limbah dan Daur Ulang <i>Water supply, Sewerage, Waste Management and Remediation Activities</i>	3,89	5,99	6,40	3,96	2,24
F. Konstruksi/ <i>Construction</i>	6,45	6,87	6,59	7,23	7,04
G. Perdagangan Besar dan Eceran, Reparasi Mobil dan Sepeda Motor <i>Wholesale and Retail Trade, Repair of Motor Vehicles and Motorcycles</i>	5,56	5,38	5,41	6,50	7,03
1. Perdagangan Mobil, Sepeda Motor dan reparasinya <i>Wholesale and Retail Trade and Repair of Motor Vehicles and Motorcycles</i>	3,25	1,93	- 2,02	- 0,58	- 1,05
2. Perdagangan Besar dan Eceran, Bukan Mobil dan Sepeda Motor <i>Wholesale Trade and Retail Trade Except of Motor Vehicles and Motorcycles</i>	5,93	5,92	6,53	7,48	8,06
H. Transportasi dan Pergudangan/ <i>Transportation and Storage</i>	7,58	8,90	7,67	7,17	6,47
1. Angkutan Rel/ <i>Railways Transport</i>	7,77	6,88	7,69	7,83	8,26
2. Angkutan Darat/ <i>Land Transport</i>	8,76	9,95	8,61	7,07	6,54
3. Angkutan Laut/ <i>Sea Transport</i>	6,74	- 2,55	- 11,26	0,49	1,96
4. Angkutan Sungai Danau dan Penyeberangan <i>River, Lake, and Ferry Transport</i>	7,55	2,31	2,63	8,65	6,15
5. Angkutan Udara/ <i>Air Transport</i>	1,39	11,62	8,96	9,14	6,75
6. Pergudangan dan Jasa Penunjang Angkutan, Pos dan Kurir <i>Warehousing and Support Services for Transportation, Postal and Courier</i>	6,60	3,98	7,79	7,56	7,12
I. Penyediaan Akomodasi dan Makan Minum <i>Accommodation and Food Service Activities</i>	6,44	6,85	9,62	8,76	8,23
1. Penyediaan Akomodasi/ <i>Accommodation</i>	6,07	5,22	7,17	5,89	8,22
2. Penyediaan Makan Minum/ <i>Food and Beverage Service Activities</i>	6,57	7,40	10,43	9,68	8,23
J. Informasi dan Komunikasi/ <i>Information and Communication</i>	8,42	9,10	9,40	8,74	8,57
K. Jasa Keuangan dan Asuransi/ <i>Financial and Insurance activities</i>	4,79	3,63	8,03	2,11	0,99
1. Jasa Perantara Keuangan/ <i>Financial Intermediary Services</i>	4,63	2,97	10,88	1,42	- 1,11
2. Asuransi dan Dana Pensiun/ <i>Insurance and Pension Fund</i>	5,59	4,16	6,28	4,46	4,78
3. Jasa Keuangan Lainnya/ <i>Other Financial Services</i>	4,97	4,80	2,95	3,18	4,59
4. Jasa Penunjang Keuangan/ <i>Financial Supporting Services</i>	6,56	5,08	4,38	5,30	6,70
L. Real Estat/ <i>Real Estate Activities</i>	5,56	5,30	5,37	4,49	4,67
M, N. Jasa Perusahaan/ <i>Business Activities</i>	6,97	5,91	4,94	5,19	5,45
O. Administrasi Pemerintahan, Pertahanan dan Jaminan Sosial Wajib <i>Public Administration and Defence; Compulsory Social Security</i>	2,01	5,12	4,96	4,49	5,97
P. Jasa Pendidikan/ <i>Education</i>	6,88	7,82	7,85	9,94	7,19
Q. Jasa Kesehatan dan Kegiatan Sosial <i>Human Health and Social Work Activities</i>	7,97	7,51	5,47	8,58	7,28
R, S, T, U. Jasa Lainnya/ <i>Other Services activities</i>	7,75	9,55	9,35	7,95	7,86
PDRB/GRDP	5,88	5,53	5,27	5,29	5,14

Catatan/Note ^x : Angka Sementara/*Preliminary Figures*, ^{xx} : Angka Sangat Sementara/*Very Preliminary Figures*

Sumber : BPS Provinsi Sumatera Barat

Source : BPS, Statistics of Sumatera Barat

Tabel 13.1.5 Produk Domestik Regional Bruto Atas Dasar Harga Berlaku Menurut Jenis Pengeluaran Provinsi Sumatera Barat (Juta Rupiah), 2014–2018
Gross Regional Domestic Product at Current Market Prices by Type Expenditure Sumatera Barat Province (Million Rupiah), 2014–2018

Komponen Pengeluaran Type of Expenditure	2014	2015	2016	2017*	2018**
(1)	(2)	(3)	(4)	(5)	(6)
1. Pengeluaran Konsumsi Rumah tangga <i>Household Consumption Expenditure</i>	88 282 601,42	96 531 830,74	103 844 966,07	112 795 751,98	122 364 542,23
1.a. Makanan dan Minuman, Selain Restoran/ <i>Food and Beverages other than restaurants</i>	41 584 565,53	45 086 541,91	48 509 612,39	52 313 126,59	57748870,7
1.b. Pakaian, Alas Kaki, dan Jasa Perawatannya/ <i>Clothing, Footwear, and Related Maintenance Services</i>	3 453 623,98	3 706 003,67	3 973 476,77	4 298 503,49	4696757,52
1.c. Perumahan dan Perlengkapan Rumah tangga/ <i>housing and Household Equipment</i>	9 350 633,65	10 063 638,05	10 623 784,92	11 589 301,05	12459355,55
1.d. Kesehatan dan Pendidikan/ <i>Health and Education</i>	7 063 285,62	7 948 644,45	8 889 166,48	9 668 942,48	10375205,16
1.e. Transportasi dan Komunikasi/ <i>Transportation and Communication</i>	15 575 772,97	17 197 247,73	18 416 201,33	20 331 023,03	21 484 382,58
1.f. Restoran dan Hotel <i>Restaurants and Hotels</i>	3 444 373,63	3 783 754,60	4 140 297,96	4 505 759,29	4946010,51
1.g. Lainnya/ <i>Others</i>	7 810 346,05	8 746 000,31	9 292 426,23	10 089 096,05	10 653 960,22
2. Pengeluaran Konsumsi LNPRNT <i>NPISH Consumption Expenditure</i>	1 849 248,67	1 997 474,95	2 191 549,30	2 250 915,72	2 453 078,67
3. Pengeluaran Konsumsi Pemerintah <i>Government Consumption Expenditure</i>	21 622 467,67	24 255 718,84	25 511 598,02	26 852 475,51	29 157 823,09
3.a. Konsumsi Kolektif <i>Collective Consumption</i>	12 595 685,87	13 959 841,66	14 944 718,44	15 893 174,9	17 232 708,62
3.b. Konsumsi Individu <i>Individual Consumption</i>	9 026 781,80	10 295 877,18	10 566 879,58	10 959 300,61	11 925 114,47
4. Pembentukan Modal Tetap Bruto <i>Gross Fixed Capital Formation</i>	49 684 323,60	54 928 423,84	59 605 598,31	64 168 289,44	68 660 220,68
4.a. Konstruksi <i>Construction</i>	31 309 393,47	34 671 965,78	37 902 672,99	41 260 654,02	45 149 213,75
4.b. Non-Bangunan <i>Non-Construction</i>	18 374 930,14	20 256 458,06	21 702 925,32	22 907 635,42	23 511 006,93
5. Perubahan Inventori <i>Changes in Inventories</i>	144 019,70	594 812,85	1 147 678,22	144 659,39	- 13 948,18
6. Ekspor Luar Negeri <i>Foreign Export</i>	23 326 450,46	22 495 329,62	21 329 276,61	27 093 953,05	24 443 498,69
6.a. Barang/ <i>Goods</i>	22 086 998,51	21 063 817,73	19 789 937,68	25 310 367,90	22 826 719,56
6.b. Jasa/ <i>Services</i>	1 239 451,95	1 431 511,89	1 539 338,92	1 783 585,15	1616779,13
7. Dikurangi Impor Luar Negeri <i>Less Foreign Import</i>	13 844 064,26	9 885 456,48	6 025 642,11	7 397 882,31	9 268 718,04
7.a. Barang/ <i>Goods</i>	12 599 116,94	8 504 315,65	4 705 273,46	6 062 296,39	8 252 709,88
7.b. Jasa/ <i>Services</i>	1 244 947,319	1 381 140,83	1 320 368,65	1 335 585,92	1 016 008,16
8. Net Ekspor Antar Daerah <i>Net Inter Regions Export</i>	-6 120 790,47	-10 966 154,04	-11 505 847,85	-12 018 302,53	-7 267 684,48
8.a. Barang/ <i>Goods</i>	12 599 116,94	8 504 315,65	4 705 273,46	6 062 296,39	8 252 709,88
8.b. Jasa/ <i>Services</i>	1 244 947,319	1 381 140,83	1 320 368,65	1 335 585,92	1 016 008,16
PDRB/GRDP	164 944 256,80	179 951 980,32	196 099 176,57	213 889 860,25	230 528 812,66

Catatan/Notes : * : Angka Sementara/Preliminary Figures,

** : Angka Sangat Sementara/Very Preliminary Figures

Sumber : BPS Provinsi Sumatera Barat

Source : BPS, Statistics of Sumatera Barat

Tabel 13.1.6 Produk Domestik Regional Bruto Atas Dasar Harga Konstan 2010
Table Menurut Pengeluaran Provinsi Sumatera Barat (Juta Rupiah),
2014–2018
*Gross Regional Domestic Product at Current Market Prices by
Expenditure Sumatera Barat Province (Million Rupiah), 2014–2018*

Komponen Pengeluaran Type of Expenditure	2014	2015	2016	2017 ^x	2018 ^{xx}
(1)	(2)	(3)	(4)	(5)	(6)
1. Pengeluaran Konsumsi Rumah tangga <i>Household Consumption Expenditure</i>	70 045 165,63	73 028 730,71	76 279 872,60	79 928 561,04	83 687 078,89
1.a. Makanan dan Minuman, Selain Restoran/ <i>Food and Beverages other than restaurants</i>	33 331 321,06	34 713 299,68	36 140 013,51	37 738 596,62	39 553 763,20
1.b. Pakaian, Alas Kaki, dan Jasa Perawatannya/ <i>Clothing, Footwear, and Related Maintenance Services</i>	2 650 464,61	2 755 429,71	2 893 769,59	3 049 520,21	3 198 722,24
1.c. Perumahan dan Perlengkapan Rumah tangga/ <i>housing and Household Equipment</i>	7 422 453,26	7 741 341,08	8 006 615,38	8 299 276,32	8 646 638,29
1.d. Kesehatan dan Pendidikan <i>Health and Education</i>	5 191 736,31	5 359 798,06	5 679 657,31	5 944 745,05	6 217 409,18
1.e. Transportasi dan Komunikasi <i>Transportation and Communication</i>	14 387 444,05	15 029 069,63	9 217 856,10	9 855 549,22	10 250 513,19
1.f. Restoran dan Hotel <i>Restaurants and Hotels</i>	2 529 370,53	2 634 371,01	2 782 462,55	2 937 231,17	3 090 109,00
1.g. Lainnya/ <i>Others</i>	4 532 375,80	4 795 421,54	11 559 498,17	12 103 642,47	12 729 923,78
2. Pengeluaran Konsumsi LNPR <i>NPISH Consumption Expenditure</i>	1 510 559,73	1 561 830,24	1 634 840,98	1 702 688,06	1 813 992,58
3. Pengeluaran Konsumsi Pemerintah <i>Government Consumption Expenditure</i>	16 097 884,11	17 764 920,78	17 768 113,39	17 679 414,49	18 498 410,79
3.a. Konsumsi Kolektif <i>Collective Consumption</i>	9 384 830,22	10 521 457,79	10 524 169,27	10 493 347,40	11 029 837,89
3.b. Konsumsi Individu <i>Individual Consumption</i>	6 713 053,88	7 243 462,99	7 243 944,11	7 186 067,09	7 468 572,90
4. Pembentukan Modal Tetap Bruto <i>Gross Fixed Capital Formation</i>	39 883 150,19	41 609 412,29	44 221 668,58	46 100 246,55	47 616 931,78
4.a. Konstruksi <i>Construction</i>	24 986 510,17	26 355 597,53	28 304 803,31	29 999 141,92	31 440 464,49
4.b. Non-Bangunan <i>Non-Construction</i>	14 896 640,02	15 253 814,76	15 916 865,27	16 101 104,63	16 176 467,29
5. Perubahan Inventori <i>Changes in Inventories</i>	135 396,64	501 553,03	882 222,33	101 773,60	- 7 926,03
6. Ekspor Luar Negeri <i>Foreign Export</i>	19 921 710,18	20 529 971,85	18 179 768,20	21 184 885,90	18 208 503,16
6.a. Barang/ <i>Goods</i>	19 024 063,01	19 603 082,89	17 206 640,91	20 117 209,82	17 241 200,62
6.b. Jasa/ <i>Services</i>	897 647,17	926 888,96	973 127,29	1 067 676,08	967 302,54
7. Dikurangi Impor Luar Negeri <i>Less Foreign Import</i>	8 872 590,62	8 762 256,42	6 164 537,16	6 850 602,92	6 885 642,96
7.a. Barang/ <i>Goods</i>	8 000 906,71	7 901 710,90	5 362 435,89	6 068 892,11	6 161 644,72
7.b. Jasa/ <i>Services</i>	871 683,91	860 545,52	802 101,27	781 710,82	723 998,24
8. Net Ekspor Antar Daerah <i>Net Inter Regions Export</i>	-5 380 439,42	-5 514 688,28	-4 667 705,03	-3 870 475,20	1 063 920,14
8.a. Barang/ <i>Goods</i>	78 106 342,59	70 802 206,93	74 322 014,17	77 812 583,41	89 519 871,22
8.b. Jasa/ <i>Services</i>	83 486 782,01	76 316 895,21	78 989 719,20	81 683 058,61	88 455 951,08
PDRB/GRDP	133 340 836,44	140 719 414,19	148 134 243,89	155 976 491,52	163 995 268,35

Catatan/Notes : * : Angka Sementara/Preliminary Figures,

xx : Angka Sangat Sementara/Very Preliminary Figures

Sumber : BPS Provinsi Sumatera Barat

Source : BPS, Statistics of Sumatera Barat

Table 13.1.7 Indeks Harga Implisit Produk Domestik Regional Bruto Menurut Lapangan Usaha Provinsi Sumatera Barat (2010=100), 2015–2018
Implicit Price Index of Gross Regional Domestic Product by Industry Sumatera Barat Province (2010=100), 2015–2018

Lapangan Usaha Industry	2015	2016	2017 ^x	2018 ^{xx}
(1)	(2)	(3)	(4)	(5)
A. Pertanian, Kehutanan, dan Perikanan <i>Agriculture, Forestry and Fishing</i>	132,43	137,84	142,68	145,82
1. Pertanian, Peternakan, Perburuan dan Jasa Pertanian <i>Agriculture, Livestock, Hunting and Agriculture Services</i>	131,27	136,39	140,98	142,00
a. Tanaman Pangan/ <i>Food Crops</i>	138,11	139,66	142,89	153,96
b. Tanaman Hortikultura/ <i>Horticultural Crop</i>	119,68	127,23	131,14	129,78
c. Tanaman Perkebunan/ <i>Plantation Crops</i>	127,60	134,55	140,89	131,47
d. Peternakan/ <i>Livestock</i>	146,34	152,27	156,44	166,73
e. Jasa Pertanian dan Perburuan/ <i>Agriculture Services and Hunting</i>	128,43	137,88	142,39	140,27
2. Kehutanan dan Penebangan Kayu/ <i>Forestry and Logging</i>	140,40	145,35	146,89	152,28
3. Perikanan/ <i>Fishery</i>	135,66	142,85	150,46	163,61
B. Pertambangan dan Penggalian/ <i>Mining and Quarrying</i>	141,30	141,78	144,18	146,65
1. Pertambangan Minyak, Gas dan Panas Bumi <i>Crude Petroleum, Natural Gas, and Geothermal</i>	-	-	-	-
2. Pertambangan Batubara dan Lignit/ <i>Coal and Lignite Mining</i>	90,01	81,37	85,57	96,64
3. Pertambangan Biji Logam/ <i>Iron Ore Mining</i>	106,45	113,31	120,95	130,40
4. Pertambangan dan Penggalian Lainnya <i>Other Mining and Quarrying</i>	148,87	148,61	149,74	151,27
C. Industri Pengolahan/ <i>Manufacturing</i>	118,83	122,37	125,97	127,50
1. Industri Batubara dan Pengilangan Migas <i>Manufacture of Coal and Refined Petroleum Products</i>	88,15	88,62	92,80	96,37
2. Industri Makanan dan Minuman <i>Manufacture of Food Products and Beverages</i>	119,35	122,77	128,16	128,38
3. Industri Pengolahan Tembakau <i>Manufacture of Tobacco Products</i>	-	-	-	-
4. Industri Tekstil dan Pakaian Jadi <i>Manufacture of Textiles and Wearing Apparel</i>	115,09	119,55	124,00	132,19
5. Industri Kulit, Barang dari Kulit dan Alas Kaki <i>Manufacture of Leather and Related Products and Footwear</i>	127,60	134,39	136,12	140,60
6. Industri Kayu, Barang dari Kayu dan Gabus dan Barang Anyaman dari Bambu, Rotan dan Sejenisnya <i>Manufacture of Wood and Products of Wood and Cork, and Articles of Straw and Plaiting Materials</i>	122,78	127,23	131,11	135,18
7. Industri Kertas, Barang dari Kertas, Percetakan dan Reproduksi Media Rekaman <i>Manufacture of Paper and Paper Products, Printing and Reproduction of Recorded Media</i>	123,62	128,33	133,27	144,29
8. Industri Kimia, Farmasi dan Obat Tradisional <i>Manufacture of Chemicals and Pharmaceuticals and Botanical Products</i>	133,26	134,06	142,22	150,03
9. Industri Karet, Barang dari Karet dan Plastik <i>Manufacture of Rubber, Rubber Products and Plastics Products</i>	126,81	131,71	133,65	131,96
10. Industri Barang Galian bukan Logam <i>Manufacture of Other Non-Metallic Mineral Products</i>	115,71	117,12	116,18	116,03
11. Industri Logam Dasar/ <i>Manufacture of Basic Metals</i>	-	-	-	-
12. Industri Barang dari Logam, Komputer, Barang Elektronik, Optik dan Peralatan Listrik <i>Manufacture of Computer, Electrical Equipment and Optical Products and Fabricated Metal Products</i>	125,83	128,66	132,87	140,68
13. Industri Mesin dan Perlengkapan YTDL <i>Manufacture of Machinery and Equipment</i>	-	-	-	-
14. Industri Alat Angkutan/ <i>Manufacture of Transport Equipment</i>	114,82	118,32	121,75	123,91
15. Industri Furnitur/ <i>Manufacture of Furniture</i>	103,01	106,78	111,57	117,59
16. Industri Pengolahan Lainnya, Jasa reparasi dan pemasangan mesin dan peralatan <i>Other Manufacturing, Repair and Installation of Machinery and Equipment</i>	123,60	127,10	129,37	132,74

Bersambung/To Be Continued

Tabel 13.1.7 Lanjutan/ *Continued*
Table

Lapangan Usaha <i>Industry</i>	2015	2016	2017*	2018 ^{xx}
(1)	(2)	(3)	(4)	(5)
D. Pengadaan Listrik dan Gas/ <i>Electricity and Gas</i>	120,38	128,24	142,92	147,99
1. Ketenagalistrikan/ <i>Electricity</i>	120,35	128,24	142,97	148,05
2. Pengadaan Gas dan Produksi Es <i>Manufacture of Gas and Production of Ice</i>	124,94	129,80	134,47	137,13
E. Pengadaan Air, Pengelolaan Sampah, Limbah dan Daur Ulang <i>Water supply, Sewerage, Waste Management and Remediation Activities</i>	113,60	119,59	125,70	130,29
F. Konstruksi/ <i>Construction</i>	137,04	138,72	142,15	147,47
G. Perdagangan Besar dan Eceran, Reparasi Mobil dan Sepeda Motor <i>Wholesale and Retail Trade, Repair of Motor Vehicles and Motorcycles</i>	121,54	126,99	131,34	135,83
1. Perdagangan Mobil, Sepeda Motor dan reparasinya <i>Wholesale and Retail Trade and Repair of Motor Vehicles and Motorcycles</i>	126,71	134,61	141,98	147,27
2. Perdagangan Besar dan Eceran, Bukan Mobil dan Sepeda Motor <i>Wholesale Trade and Retail Trade Except of Motor Vehicles and Motorcycles</i>	120,76	125,94	129,98	134,49
H. Transportasi dan Pergudangan/ <i>Transportation and Storage</i>	135,38	139,62	144,27	146,10
1. Angkutan Rel/ <i>Railways Transport</i>	136,99	147,34	156,38	155,66
2. Angkutan Darat/ <i>Land Transport</i>	123,16	125,08	128,24	129,51
3. Angkutan Laut/ <i>Sea Transport</i>	123,50	126,99	129,38	126,71
4. Angkutan Sungai Danau dan Penyeberangan <i>River, Lake, and Ferry Transport</i>	142,08	148,96	158,61	166,71
5. Angkutan Udara/ <i>Air Transport</i>	217,74	234,94	245,86	250,46
6. Pergudangan dan Jasa Penunjang Angkutan, Pos dan Kurir <i>Warehousing and Support Services for Transportation, Postal and Courier</i>	134,67	139,97	145,63	148,02
I. Penyediaan Akomodasi dan Makan Minum <i>Accommodation and Food Service Activities</i>	154,90	162,54	167,43	171,64
1. Penyediaan Akomodasi/ <i>Accommodation</i>	165,83	175,44	180,92	184,78
2. Penyediaan Makan Minum/ <i>Food and Beverage Service Activities</i>	151,29	158,40	163,26	167,58
J. Informasi dan Komunikasi/ <i>Information and Communication</i>	96,08	98,55	104,63	107,53
K. Jasa Keuangan dan Asuransi/ <i>Financial and Insurance activities</i>	133,16	137,43	143,46	148,53
1. Jasa Perantara Keuangan/ <i>Financial Intermediary Services</i>	134,25	137,64	143,53	148,99
2. Asuransi dan Dana Pensiun/ <i>Insurance and Pension Fund</i>	131,51	139,24	147,36	154,37
3. Jasa Keuangan Lainnya/ <i>Other Financial Services</i>	131,14	136,57	142,64	146,78
4. Jasa Penunjang Keuangan/ <i>Financial Supporting Services</i>	139,12	147,04	154,79	159,50
L. Real Estat/ <i>Real Estate Activities</i>	131,09	135,93	139,46	142,52
M, N. Jasa Perusahaan/ <i>Business Activities</i>	124,42	129,57	134,73	138,75
O. Administrasi Pemerintahan, Pertahanan dan Jaminan Sosial Wajib <i>Public Administration and Defence; Compulsory Social Security</i>	129,81	137,83	143,98	148,68
P. Jasa Pendidikan/ <i>Education</i>	131,47	139,20	148,52	151,74
Q. Jasa Kesehatan dan Kegiatan Sosial <i>Human Health and Social Work Activities</i>	120,21	126,14	132,60	138,22
R, S, T, U. Jasa Lainnya/ <i>Other Services activities</i>	133,53	140,27	147,55	154,23
PDRB/GRDP	127,88	132,38	137,13	140,57

ataan/Note * : Angka Sementara/*Preliminary Figures*, ^{xx} : Angka Sangat Sementara/*Very Preliminary Figures*

Sumber : BPS Provinsi Sumatera Barat

Source : BPS, Statistics of Sumatera Barat

Tabel 13.1.8 Laju Implisit Produk Domestik Regional Bruto Menurut Lapangan Usaha Provinsi Sumatera Barat (persen), 2015–2018
Table *Implicit Growth Rate of Gross Regional Domestic Product by Industry Sumatera Barat Province (percent), 2015–2018*

Lapangan Usaha Industry	2015	2016	2017 ^x	2018 ^{xx}
(1)	(2)	(3)	(4)	(5)
A. Pertanian, Kehutanan, dan Perikanan <i>Agriculture, Forestry and Fishing</i>	3,28	4,09	3,51	2,20
1. Pertanian, Peternakan, Perburuan dan Jasa Pertanian <i>Agriculture, Livestock, Hunting and Agriculture Services</i>	2,88	3,90	3,37	0,72
a. Tanaman Pangan/ <i>Food Crops</i>	2,40	1,12	2,31	7,75
b. Tanaman Hortikultura/ <i>Horticultural Crop</i>	7,08	6,31	3,08	-1,04
c. Tanaman Perkebunan/ <i>Plantation Crops</i>	0,51	5,44	4,71	-6,68
d. Peternakan/ <i>Livestock</i>	6,61	4,05	2,74	6,58
e. Jasa Pertanian dan Perburuan/ <i>Agriculture Services and Hunting</i>	1,70	7,36	3,27	-1,49
2. Kehutanan dan Penebangan Kayu/ <i>Forestry and Logging</i>	11,21	3,53	1,06	3,67
3. Perikanan/ <i>Fishery</i>	2,19	5,29	5,33	8,74
B. Pertambangan dan Penggalian/ <i>Mining and Quarrying</i>	3,98	0,34	1,69	1,71
1. Pertambangan Minyak, Gas dan Panas Bumi <i>Crude Petroleum, Natural Gas, and Geothermal</i>	-	-	-	-
2. Pertambangan Batubara dan Lignit/ <i>Coal and Lignite Mining</i>	-12,42	-9,61	5,17	12,93
3. Pertambangan Bijih Logam/ <i>Iron Ore Mining</i>	-6,15	6,45	6,74	7,81
4. Pertambangan dan Penggalian Lainnya <i>Other Mining and Quarrying</i>	5,50	-0,17	0,76	1,02
C. Industri Pengolahan/ <i>Manufacturing</i>	3,25	2,98	2,94	1,22
1. Industri Batubara dan Pengilangan Migas <i>Manufacture of Coal and Refined Petroleum Products</i>	-10,57	0,53	4,71	3,85
2. Industri Makanan dan Minuman <i>Manufacture of Food Products and Beverages</i>	7,10	2,86	4,39	0,18
3. Industri Pengolahan Tembakau <i>Manufacture of Tobacco Products</i>	-	-	-	-
4. Industri Tekstil dan Pakaian Jadi <i>Manufacture of Textiles and Wearing Apparel</i>	-1,25	3,87	3,72	6,61
5. Industri Kulit, Barang dari Kulit dan Alas Kaki <i>Manufacture of Leather and Related Products and Footwear</i>	5,56	5,32	1,29	3,29
6. Industri Kayu, Barang dari Kayu dan Gabus dan Barang Anyaman dari Bambu, Rotan dan Sejenisnya <i>Manufacture of Wood and Products of Wood and Cork, and Articles of Straw and Plaiting Materials</i>	8,53	3,62	3,05	3,11
7. Industri Kertas, Barang dari Kertas, Percetakan dan Reproduksi Media Rekaman <i>Manufacture of Paper and Paper Products, Printing and Reproduction of Recorded Media</i>	4,43	3,81	3,84	8,27
8. Industri Kimia, Farmasi dan Obat Tradisional <i>Manufacture of Chemicals and Pharmaceuticals and Botanical Products</i>	11,57	0,60	6,08	5,50
9. Industri Karet, Barang Dari Karet dan Plastik <i>Manufacture of Rubber, Rubber Products and Plastics Products</i>	8,62	3,86	1,48	-1,26
10. Industri Barang Galian bukan Logam <i>Manufacture of Other Non-Metallic Mineral Products</i>	-4,56	1,22	-0,80	-0,13
11. Industri Logam Dasar/ <i>Manufacture of Basic Metals</i>	11,67	2,25	3,27	5,88
12. Industri Barang dari Logam, Komputer, Barang Elektronik, Optik dan Peralatan Listrik <i>Manufacture of Computer, Electrical Equipment and Optical Products and Fabricated Metal Products</i>	-	-	-	-
13. Industri Mesin dan Perlengkapan YTDL <i>Manufacture of Machinery and Equipment</i>	6,03	3,05	2,90	1,77
14. Industri Alat Angkutan/ <i>Manufacture of Transport Equipment</i>	-1,82	3,66	4,48	5,40
15. Industri Furnitur/ <i>Manufacture of Furniture</i>	5,63	2,83	1,79	2,60
16. Industri Pengolahan Lainnya, Jasa reparasi dan pemasangan mesin dan peralatan <i>Other Manufacturing, Repair and Installation of Machinery and Equipment</i>				

Bersambung/To Be Continued

Tabel 13.1.8 Lanjutan/*Continued*
Table

Lapangan Usaha <i>Industry</i>	2015	2016	2017*	2018**
(1)	(2)	(3)	(4)	(5)
D. Pengadaan Listrik dan Gas/ <i>Electricity and Gas</i>	37,36	6,53	11,44	3,55
1. Ketenagalistrikan/ <i>Electricity</i>	37,59	6,55	11,49	3,56
2. Pengadaan Gas dan Produksi Es <i>Manufacture of Gas and Production of Ice</i>	8,19	3,89	3,59	1,98
E. Pengadaan Air, Pengelolaan Sampah, Limbah dan Daur Ulang <i>Water supply, Sewerage, Waste Management and Remediation Activities</i>	8,25	5,27	5,11	3,65
F. Konstruksi/ <i>Construction</i>	5,31	1,22	2,47	3,74
G. Perdagangan Besar dan Eceran, Reparasi Mobil dan Sepeda Motor <i>Wholesale and Retail Trade, Repair of Motor Vehicles and Motorcycles</i>	5,18	4,49	3,42	3,42
1. Perdagangan Mobil, Sepeda Motor dan reparasinya <i>Wholesale and Retail Trade and Repair of Motor Vehicles and Motorcycles</i>	6,04	6,24	5,47	3,73
2. Perdagangan Besar dan Eceran, Bukan Mobil dan Sepeda Motor <i>Wholesale Trade and Retail Trade Except of Motor Vehicles and Motorcycles</i>	5,07	4,29	3,21	3,47
H. Transportasi dan Pergudangan/ <i>Transportation and Storage</i>	4,16	3,13	3,33	1,27
1. Angkutan Rel/ <i>Railways Transport</i>	22,48	7,55	6,14	- 0,46
2. Angkutan Darat/ <i>Land Transport</i>	1,23	1,56	2,53	0,99
3. Angkutan Laut/ <i>Sea Transport</i>	6,57	2,83	1,88	- 2,07
4. Angkutan Sungai Danau dan Penyeberangan <i>River, Lake, and Ferry Transport</i>	6,84	4,84	6,48	5,11
5. Angkutan Udara/ <i>Air Transport</i>	11,70	7,90	4,65	1,87
6. Pergudangan dan Jasa Penunjang Angkutan, Pos dan Kurir <i>Warehousing and Support Services for Transportation, Postal and Courier</i>	9,47	3,94	4,04	1,64
I. Penyediaan Akomodasi dan Makan Minum <i>Accommodation and Food Service Activities</i>	10,66	4,93	3,01	2,52
1. Penyediaan Akomodasi/ <i>Accommodation</i>	11,30	5,80	3,12	2,13
2. Penyediaan Makan Minum/ <i>Food and Beverage Service Activities</i>	10,48	4,70	3,07	2,65
J. Informasi dan Komunikasi/ <i>Information and Communication</i>	- 5,50	2,57	6,17	2,77
K. Jasa Keuangan dan Asuransi/ <i>Financial and Insurance activities</i>	5,13	3,20	4,39	3,53
1. Jasa Perantara Keuangan/ <i>Financial Intermediary Services</i>	3,67	2,52	4,28	3,81
2. Asuransi dan Dana Pensiun/ <i>Insurance and Pension Fund</i>	8,07	5,88	5,83	4,76
3. Jasa Keuangan Lainnya/ <i>Other Financial Services</i>	7,66	4,14	4,45	2,90
4. Jasa Penunjang Keuangan/ <i>Financial Supporting Services</i>	10,85	5,69	5,27	3,04
L. Real Estat/ <i>Real Estate Activities</i>	5,46	3,69	2,60	2,20
M, N. Jasa Perusahaan/ <i>Business Activities</i>	5,31	4,14	3,98	2,99
O. Administrasi Pemerintahan, Pertahanan dan Jaminan Sosial Wajib <i>Public Administration and Defence; Compulsory Social Security</i>	0,43	6,17	4,46	3,26
P. Jasa Pendidikan/ <i>Education</i>	2,53	5,88	6,70	2,17
Q. Jasa Kesehatan dan Kegiatan Sosial <i>Human Health and Social Work Activities</i>	- 0,32	4,93	5,12	4,24
R, S, T, U. Jasa Lainnya/ <i>Other Services activities</i>	2,37	5,04	5,19	4,53
PDRB/GRDP	3,38	3,52	3,59	2,51

Catatan/Note : * : Angka Sementara/*Preliminary Figures*, ** : Angka Sangat Sementara/*Very Preliminary Figures*

Sumber : BPS Provinsi Sumatera Barat

Source : BPS, Statistics of Sumatera Barat

Tabel 13.1.9 Distribusi Persentase Produk Domestik Regional Bruto Atas Dasar Harga Berlaku Menurut Pengeluaran Provinsi Sumatera Barat (Juta Rupiah), 2014–2018
Percentage Distribution of Gross Regional Domestic Product at Current Market Prices by Expenditure Sumatera Barat Province (Million Rupiah), 2014–2018

Komponen Pengeluaran Type of Expenditure	2014	2015	2016	2017 ^x	2018 ^{xx}
(1)	(2)	(3)	(4)	(5)	(6)
1. Pengeluaran Konsumsi Rumahtangga <i>Household Consumption Expenditure</i>	53,52	53,64	52,96	52,74	53,08
1.a. Makanan dan Minuman, Selain Restoran/ <i>Food and Beverages other than restaurants</i>	25,21	25,05	24,74	24,46	25,05
1.b. Pakaian, Alas Kaki, dan Jasa Perawatannya/ <i>Clothing, Footwear, and Related Maintenance Services</i>	2,09	2,06	2,03	2,01	2,04
1.c. Perumahan dan Perlengkapan Rumah tangga/ <i>housing and Household Equipment</i>	5,67	5,59	5,42	5,42	5,40
1.d. Kesehatan dan Pendidikan/ <i>Health and Education</i>	4,28	4,42	4,53	4,52	4,50
1.e. Transportasi dan Komunikasi/ <i>Transportation and Communication</i>	10,88	11,05	6,81	6,88	6,68
1.f. Restoran dan Hotel <i>Restaurants and Hotels</i>	2,09	2,10	2,11	2,11	2,15
1.g. Lainnya/ <i>Others</i>	3,30	3,37	7,32	7,34	7,27
2. Pengeluaran Konsumsi LNPR <i>LNPR Consumption Expenditure</i>	1,12	1,11	1,12	1,05	1,06
3. Pengeluaran Konsumsi Pemerintah <i>Government Consumption Expenditure</i>	13,11	13,48	13,01	12,55	12,65
3.a. Konsumsi Kolektif <i>Collective Consumption</i>	7,64	7,76	7,62	7,43	7,48
3.b. Konsumsi Individu <i>Individual Consumption</i>	5,47	5,72	5,39	5,12	5,17
4. Pembentukan Modal Tetap Bruto <i>Gross Fixed Capital Formation</i>	30,12	30,52	30,40	30,00	29,78
4.a. Konstruksi <i>Construction</i>	18,98	19,27	19,33	19,29	19,59
4.b. Non-Bangunan <i>Non-Construction</i>	11,14	11,26	11,07	10,71	10,20
5. Perubahan Inventori <i>Changes in Inventories</i>	0,09	0,33	0,59	0,07	-0,01
6. Ekspor Luar Negeri <i>Foreign Export</i>	14,14	12,50	10,88	12,67	10,60
6.a. Barang/ <i>Goods</i>	13,39	11,71	10,09	11,83	9,90
6.b. Jasa/ <i>Services</i>	0,75	0,80	0,78	0,83	0,70
7. Dikurangi Impor Luar Negeri <i>Less Foreign Import</i>	8,39	5,49	3,07	3,46	4,02
7.a. Barang/ <i>Goods</i>	7,64	4,73	2,40	2,83	3,58
7.b. Jasa/ <i>Services</i>	0,75	0,77	0,67	0,62	0,44
8. Net Ekspor Antar Daerah <i>Net Inter Regions Export</i>	-3,71	-6,09	-5,87	-5,62	-3,15
8.a. Barang/ <i>Goods</i>	59,58	51,77	47,32	45,36	52,81
8.b. Jasa/ <i>Services</i>	63,29	57,86	53,19	50,98	55,97
PDRB/GRDP	100,00	100,00	100,00	100,00	100,00

Catatan/Notes : ^x : Angka Sementara/Preliminary Figures,

^{xx} : Angka Sangat Sementara/Very Preliminary Figures

Sumber : BPS Provinsi Sumatera Barat

Source : BPS, Statistics of Sumatera Barat

Provinsi Sumatera Barat Dalam Angka 2019

Tabel 13.1.10 Laju Pertumbuhan Produk Domestik Regional Bruto Atas Dasar Harga Konstan 2010 Menurut Pengeluaran Provinsi Sumatera Barat (Juta Rupiah), 2014–2018
Table *Growth Rate of Gross Regional Domestic Product at 2010 Constant Market Prices by Expenditure Sumatera Barat Province (Million Rupiah), 2014–2018*

Komponen Pengeluaran Type of Expenditure	2014	2015	2016	2017*	2018 ^{xx}
(1)	(2)	(3)	(4)	(5)	(6)
1. Pengeluaran Konsumsi Rumah tangga Household Consumption Expenditure	4,26	4,26	4,45	4,78	4,70
1.a. Makanan dan Minuman, Selain Restoran/ Food and Beverages other than restaurants	3,23	4,15	4,11	4,42	4,81
1.b. Pakaian, Alas Kaki, dan Jasa Perawatannya/ Clothing, Footwear, and Related Maintenance Services	3,42	3,96	5,02	5,38	4,89
1.c. Perumahan dan Perlengkapan Rumah tangga/ housing and Household Equipment	9,32	4,30	3,43	3,66	4,19
1.d. Kesehatan dan Pendidikan/ Health and Education	3,69	3,24	5,97	4,67	4,59
1.e. Transportasi dan Komunikasi/ Transportation and Communication	4,72	4,46	-38,67	6,92	4,01
1.f. Restoran dan Hotel Restaurants and Hotels	7,12	4,15	5,62	5,56	5,20
1.g. Lainnya/ Others	2,23	5,80	141,05	4,71	5,17
2. Pengeluaran Konsumsi LNPR NPISH Consumption Expenditure	13,42	3,39	4,67	4,15	6,54
3. Pengeluaran Konsumsi Pemerintah Government Consumption Expenditure	2,56	10,36	0,02	-0,50	4,63
3.a. Konsumsi Kolektif Collective Consumption	2,98	12,11	0,03	-0,29	5,11
3.b. Konsumsi Individu Individual Consumption	1,98	7,90	0,01	-0,80	3,93
4. Pembentukan Modal Tetap Bruto Gross Fixed Capital Formation	5,07	4,33	6,28	4,25	3,29
4.a. Konstruksi Construction	3,33	5,48	7,40	5,99	4,80
4.b. Non-Bangunan Non-Construction	8,13	2,40	4,35	1,16	0,47
5. Perubahan Inventori Changes in Inventories	-67,38	270,43	75,90	-88,46	-107,79
6. Ekspor Luar Negeri Foreign Export	3,32	3,05	-11,45	16,53	-14,05
6.a. Barang/ Goods	2,93	3,04	-12,22	16,92	-14,30
6.b. Jasa/ Services	12,41	3,26	4,99	9,72	-9,40
7. Dikurangi Impor Luar Negeri Less Foreign Import	4,67	-1,24	-29,65	11,13	0,51
7.a. Barang/ Goods	5,14	-1,24	-32,14	13,17	1,53
7.b. Jasa/ Services	0,57	-1,28	-6,79	-2,54	-7,38
8. Net Ekspor Antar Daerah Net Inter Regions Export	-27,73	2,50	-15,36	-17,08	-127,49
8.a. Barang/ Goods	8,49	-9,35	4,97	4,70	15,05
8.b. Jasa/ Services	5,09	-8,59	3,50	3,41	8,29
PDRB/GRDP	5,88	5,53	5,27	5,29	5,14

Catatan/Notes : * : Angka Sementara/Preliminary Figures,

^{xx} : Angka Sangat Sementara/Very Preliminary Figures

Sumber : BPS Provinsi Sumatera Barat

Source : BPS, Statistics of Sumatera Barat

Tabel 13.1.11 Laju Pertumbuhan Indeks Harga Implisit Produk Domestik Regional Bruto Atas Dasar Harga Konstan 2010 (2010=100) Menurut Pengeluaran Provinsi Sumatera Barat (Juta Rupiah), 2014–2018
Table *Growth Rate of Implicit Price Indexes Gross Regional Domestic Product at 2010 Constant Market Prices (2010=100) by Expenditure Sumatera Barat Province (Million Rupiah), 2014–2018*

Komponen Pengeluaran Type of Expenditure	2014	2015	2016	2017*	2018**
(1)	(2)	(3)	(4)	(5)	(6)
1. Pengeluaran Konsumsi Rumah tangga Household Consumption Expenditure	5,49	4,88	2,99	3,66	3,61
1.a. Makanan dan Minuman, Selain Restoran/ Food and Beverages other than restaurants	3,76	4,10	3,34	3,27	5,32
1.b. Pakaian, Alas Kaki, dan Jasa Perawatannya/ Clothing, Footwear, and Related Maintenance Services	5,98	3,22	2,09	2,65	4,17
1.c. Perumahan dan Perlengkapan Rumah tangga/ housing and Household Equipment	6,77	3,19	2,07	5,24	3,19
1.d. Kesehatan dan Pendidikan/ Health and Education	8,27	9,01	5,53	3,92	2,60
1.e. Transportasi dan Komunikasi/ Transportation and Communication	7,27	6,08	9,57	3,01	0,53
1.f. Restoran dan Hotel Restaurants and Hotels	4,90	5,47	3,60	3,09	4,34
1.g. Lainnya/ Others	7,60	5,23	-1,79	4,54	1,42
2. Pengeluaran Konsumsi LNPRT NPISH Consumption Expenditure	3,21	4,47	4,82	-1,38	2,29
3. Pengeluaran Konsumsi Pemerintah Government Consumption Expenditure	7,11	1,65	5,16	5,78	3,78
3.a. Konsumsi Kolektif Collective Consumption	7,17	-1,14	7,03	6,66	3,15
3.b. Konsumsi Individu Individual Consumption	7,02	5,71	2,63	4,55	4,70
4. Pembentukan Modal Tetap Bruto Gross Fixed Capital Formation	8,18	5,97	2,10	3,27	3,59
4.a. Konstruksi Construction	7,24	4,99	1,79	2,71	4,41
4.b. Non-Bangunan Non-Construction	9,96	7,66	2,68	4,34	2,16
5. Perubahan Inventori Changes in Inventories	-42,46	11,49	9,69	9,26	23,81
6. Ekspor Luar Negeri Foreign Export	7,44	-6,42	7,07	9,01	4,96
6.a. Barang/ Goods	7,10	-7,45	7,04	9,39	5,23
6.b. Jasa/ Services	13,01	11,85	2,42	5,61	0,05
7. Dikurangi Impor Luar Negeri Less Foreign Import	7,86	-27,70	-13,36	10,48	24,65
7.a. Barang/ Goods	7,05	-31,65	-18,47	13,84	34,08
7.b. Jasa/ Services	15,86	12,38	2,57	3,79	-17,86
8. Net Ekspor Antar Daerah Net Inter Regions Export	7,83	74,80	23,96	25,97	-319,99
8.a. Barang/ Goods	10,97	4,58	-5,11	-0,14	9,08
8.b. Jasa/ Services	11,01	9,11	-3,22	1,10	9,26
PDRB/GRDP	6,05	3,38	3,52	3,59	2,51

Catatan/Notes : * : Angka Sementara/Preliminary Figures,

** : Angka Sangat Sementara/Very Preliminary Figures

Sumber : BPS Provinsi Sumatera Barat

Source : BPS, Statistics of Sumatera Barat

Tabel 13.1.12 Pendapatan Regional dan Angka-Angka Perkapita Atas Dasar Harga Berlaku Provinsi Sumatera Barat 2014-2018
Regional Income and Percapita GRDP on Current Market Prices of Sumatera Barat Province, 2014-2018

Rincian/Items	2014	2015	2016	2017 [*]	2018 ^{xx}
(1)	(2)	(3)	(4)	(5)	(6)
1. Produk Domestik Regional Bruto ADH. Berlaku (000.000 Rp) <i>Gross Regional Domestic Product At Market Prices (000.000 Rp.)</i>	164 944 256,80	179 951 980,32	196 099 176,57	213 889 860,25	230 528 812,66
2. Jumlah Penduduk Pertengahan Tahun (Orang) <i>Mid Year Population (Person)</i>	5 131 882	5 196 289	5 259 528	5 321 489	5 382 077
3. PDRB Perkapita (Rp) <i>Per capita Gross Regional Domestic Product (Rp)</i>	32 141 085,24	34 630 864,51	37 284 557,96	40 193 611,27	42 832 685,72

Catatan/Note ^{*} : Angka Sementara/*Preliminary Figures*

^{xx} : Angka Sangat Sementara/*Very Preliminary Figures*

Sumber : BPS Provinsi Sumatera Barat

Source : BPS-Statistics of Sumatera Barat Province

Tabel 13.1.13 Pendapatan Regional dan Angka-Angka Perkapita Atas Dasar Harga Konstan 2010 Provinsi Sumatera Barat, 2014-2018
Regional Income and Per capita Numbers at 2010 Constant Prices of Sumatera Barat Province, 2014-2018

Rincian/Items	2014	2015	2016	2017 ^x	2018 ^{xx}
(1)	(2)	(3)	(4)	(5)	(6)
1. Produk Domestik Regional Bruto ADH. Konstan (000.000 Rp) <i>Gross Regional Domestic Product At Constant Prices (000.000 Rp.)</i>	133 340 836,44	140 719 474,19	148 134 243,89	155 976 491,52	163 995 268,35
2. Jumlah Penduduk Pertengahan Tahun (Orang) <i>Mid Year Population (Person)</i>	5 131 882	5 196 289	5 259 528	5 321 489	5 382 077
3. PDRB Perkapita (Rp) <i>Per capita Gross Regional Domestic Product (Rp)</i>	25 982 833,67	27 080 763,64	28 164 931,13	29 310 685,70	30 470 628,41

Catatan/Note : ^x : Angka Sementara/*Preliminary Figures*,
^{xx} : Angka Sangat Sementara/*Very Preliminary Figures*

Sumber : BPS Provinsi Sumatera Barat
Source : BPS-Statistics of Sumatera Barat Province

Tabel 13.1.14 Indeks Perkembangan Produk Domestik Regional Bruto Atas Dasar Harga Konstan 2010 Menurut Lapangan Usaha di Provinsi Sumatera Barat, 2014-2018/*Index of Gross Regional Domestic Product at 2010 Constant Market Prices by Industry in Sumatera Barat Province, 2014-2018*

Lapangan Usaha Industry	2014	2015	2016	2017 ^x	2018 ^{xx}
(1)	(2)	(3)	(4)	(5)	(6)
A. Pertanian, Kehutanan, dan Perikanan <i>Agriculture, Forestry and Fishing</i>	117,87	122,98	125,46	129,73	134,22
1. Pertanian, Peternakan, Perburuan dan Jasa Pertanian <i>Agriculture, Livestock, Hunting and Agriculture Services</i>	116,65	120,63	122,66	127,07	130,49
a. Tanaman Pangan/ <i>Food Crops</i>	118,84	123,25	123,06	127,27	130,18
b. Tanaman Hortikultura/ <i>Horticultural Crop</i>	109,64	112,63	114,40	118,26	113,81
c. Tanaman Perkebunan/ <i>Plantation Crops</i>	119,62	123,90	128,28	132,98	141,26
d. Peternakan/ <i>Livestock</i>	113,12	115,33	117,36	122,74	128,81
e. Jasa Pertanian dan Perburuan/ <i>Agriculture Services and Hunting</i>	115,50	123,25	125,85	130,67	130,99
2. Kehutanan dan Penebangan Kayu/ <i>Forestry and Logging</i>	114,15	122,07	125,23	120,87	127,06
3. Perikanan/ <i>Fishery</i>	127,62	138,84	143,97	151,40	162,17
B. Pertambangan dan Penggalian/ <i>Mining and Quarrying</i>	123,87	128,49	131,06	132,54	140,21
1. Pertambangan Minyak, Gas dan Panas Bumi <i>Crude Petroleum, Natural Gas, and Geothermal</i>	-	-	-	-	-
2. Pertambangan Batubara dan Lignit/ <i>Coal and Lignite Mining</i>	121,43	118,96	95,78	82,57	85,34
3. Pertambangan Bijih Logam/ <i>Iron Ore Mining</i>	95,87	85,68	83,57	86,41	95,19
4. Pertambangan dan Penggalian Lainnya <i>Other Mining and Quarrying</i>	124,27	130,03	136,76	140,61	149,07
C. Industri Pengolahan/ <i>Manufacturing</i>	123,32	125,59	131,74	134,72	133,95
1. Industri Batubara dan Pengilangan Migas <i>Manufacture of Coal and Refined Petroleum Products</i>	106,19	105,92	89,24	85,91	85,93
2. Industri Makanan dan Minuman <i>Manufacture of Food Products and Beverages</i>	127,06	128,62	139,23	139,81	148,26
3. Industri Pengolahan Tembakau <i>Manufacture of Tobacco Products</i>	-	-	-	-	-
4. Industri Tekstil dan Pakaian Jadi <i>Manufacture of Textiles and Wearing Apparel</i>	130,11	128,83	131,97	138,07	130,44
5. Industri Kulit, Barang dari Kulit dan Alas Kaki <i>Manufacture of Leather and Related Products and Footwear</i>	129,96	131,52	125,95	146,38	129,19
6. Industri Kayu, Barang dari Kayu dan Gabus dan Barang Anyaman dari Bambu, Rotan dan Sejenisnya <i>Manufacture of Wood and Products of Wood and Cork, and Articles of Straw and Plaiting Materials</i>	102,03	99,68	101,69	97,08	103,77
7. Industri Kertas, Barang dari Kertas, Percetakan dan Reproduksi Media Rekaman <i>Manufacture of Paper and Paper Products, Printing and Reproduction of Recorded Media</i>	98,96	101,93	101,28	97,58	106,57
8. Industri Kimia, Farmasi dan Obat Tradisional <i>Manufacture of Chemicals and Pharmaceuticals and Botanical Products</i>	101,15	103,93	97,47	97,81	88,10
9. Industri Karet, Barang Dari Karet dan Plastik <i>Manufacture of Rubber, Rubber Products and Plastics Products</i>	106,17	112,23	120,54	128,23	111,49
10. Industri Barang Galian bukan Logam <i>Manufacture of Other Non-Metallic Mineral Products</i>	121,83	126,33	124,00	125,89	122,82
11. Industri Logam Dasar/ <i>Manufacture of Basic Metals</i>	-	-	-	-	-
12. Industri Barang dari Logam, Komputer, Barang Elektronik, Optik dan Peralatan Listrik <i>Manufacture of Computer, Electrical Equipment and Optical Products and Fabricated Metal Products</i>	114,45	120,53	124,97	124,72	136,31
13. Industri Mesin dan Perlengkapan YTDL <i>Manufacture of Machinery and Equipment</i>	-	-	-	-	-
14. Industri Alat Angkutany/ <i>Manufacture of Transport Equipment</i>	111,30	114,52	113,25	119,07	126,06
15. Industri Furnitur/ <i>Manufacture of Furniture</i>	111,33	112,92	113,40	106,52	110,62
16. Industri Pengolahan Lainnya, Jasa reparasi dan pemasangan mesin dan peralatan <i>Other Manufacturing, Repair and Installation of Machinery and Equipment</i>	112,80	115,07	116,61	120,65	117,34

Bersambung/*To Be Continued*

Tabel 13.1.12 Lanjutan/*Continued*
Table

Lapangan Usaha <i>Industry</i>	2014	2015	2016	2017 ^x	2018 ^{xx}
(1)	(2)	(3)	(4)	(5)	(6)
D. Pengadaan Listrik dan Gas/ <i>Electricity and Gas</i>	135,93	141,44	156,92	163,29	169,97
1. Ketenagalistrikan/ <i>Electricity</i>	136,03	141,55	157,09	163,44	170,11
2. Pengadaan Gas dan Produksi Es <i>Manufacture of Gas and Production of Ice</i>	120,30	125,40	131,57	140,75	150,26
E. Pengadaan Air, Pengelolaan Sampah, Limbah dan Daur Ulang <i>Water supply, Sewerage, Waste Management and Remediation Activities</i>	117,79	124,85	132,83	138,09	141,18
F. Konstruksi/ <i>Construction</i>	139,19	148,75	158,55	170,02	181,99
G. Perdagangan Besar dan Eceran, Reparasi Mobil dan Sepeda Motor <i>Wholesale and Retail Trade, Repair of Motor Vehicles and Motorcycles</i>	129,11	136,05	143,42	152,74	163,48
1. Perdagangan Mobil, Sepeda Motor dan reparasinya <i>Wholesale and Retail Trade and Repair of Motor Vehicles and Motorcycles</i>	120,85	123,18	120,69	120,00	118,74
2. Perdagangan Besar dan Eceran, Bukan Mobil dan Sepeda Motor <i>Wholesale Trade and Retail Trade Except of Motor Vehicles and Motorcycles</i>	130,51	138,23	147,25	158,27	171,03
H. Transportasi dan Pergudangan/ <i>Transportation and Storage</i>	136,49	148,64	160,05	171,52	182,61
1. Angkutan Rel/ <i>Railways Transport</i>	112,35	120,08	129,32	139,45	150,97
2. Angkutan Darat/ <i>Land Transport</i>	139,06	152,90	166,06	177,80	189,43
3. Angkutan Laut/ <i>Sea Transport</i>	131,62	128,27	113,82	114,38	116,62
4. Angkutan Sungai Danau dan Penyeberangan <i>River, Lake, and Ferry Transport</i>	116,60	119,29	122,43	133,02	141,20
5. Angkutan Udara/ <i>Air Transport</i>	126,96	141,71	154,42	168,52	179,89
6. Pergudangan dan Jasa Penunjang Angkutan, Pos dan Kurir <i>Warehousing and Support Services for Transportation, Postal and Courier</i>	137,90	143,38	154,56	166,25	178,09
I. Penyediaan Akomodasi dan Makan Minum <i>Accommodation and Food Service Activities</i>	124,34	132,85	145,64	158,39	171,43
1. Penyediaan Akomodasi/ <i>Accommodation</i>	132,84	139,77	149,78	158,61	171,65
2. Penyediaan Makan Minum/ <i>Food and Beverage Service Activities</i>	121,72	130,72	144,36	158,33	171,36
J. Informasi dan Komunikasi/ <i>Information and Communication</i>	144,41	157,56	172,37	187,44	203,50
K. Jasa Keuangan dan Asuransi/ <i>Financial and Insurance activities</i>	133,18	138,02	149,10	152,24	153,75
1. Jasa Perantara Keuangan/ <i>Financial Intermediary Services</i>	142,13	146,36	162,28	164,58	162,76
2. Asuransi dan Dana Pensiun/ <i>Insurance and Pension Fund</i>	116,71	121,56	129,19	134,95	141,40
3. Jasa Keuangan Lainnya/ <i>Other Financial Services</i>	120,79	126,59	130,33	134,48	140,65
4. Jasa Penunjang Keuangan/ <i>Financial Supporting Services</i>	117,56	123,53	128,94	135,78	144,89
L. Real Estat/ <i>Real Estate Activities</i>	121,21	127,63	134,48	140,52	147,08
M, N. Jasa Perusahaan/ <i>Business Activities</i>	127,62	135,16	141,84	149,20	157,33
O. Administrasi Pemerintahan, Pertahanan dan Jaminan Sosial Wajib <i>Public Administration and Defence; Compulsory Social Security</i>	113,17	118,96	124,86	130,46	138,25
P. Jasa Pendidikan/ <i>Education</i>	138,36	149,19	160,90	176,89	189,61
Q. Jasa Kesehatan dan Kegiatan Sosial <i>Human Health and Social Work Activities</i>	139,05	149,49	157,67	171,20	183,67
R, S, T, U. Jasa Lainnya/ <i>Other Services activities</i>	128,40	140,67	153,83	166,06	179,10
PDRB/GRDP	126,97	134,00	141,06	148,52	156,16

Catatan/Note : x : Angka Sementara/*Preliminary Figures*, xx : Angka Sangat Sementara/*Very Preliminary Figures*

Sumber : BPS Provinsi Sumatera Barat

Source : BPS, Statistics of Sumatera Barat

Tabel 13.1.15 Indeks Berantai Produk Domestik Regional Bruto Atas Dasar Harga Konstan 2010 Menurut Lapangan Usaha Provinsi Sumatera Barat, 2014-2018

Link Index of GRDP at 2010 Constant Market Prices by Industry of Sumatera Barat Province, 2014-2018

Lapangan Usaha Industry	2014	2015	2016	2017*	2018**
(1)	(2)	(3)	(4)	(5)	(6)
A. Pertanian, Kehutanan, dan Perikanan <i>Agriculture, Forestry and Fishing</i>	105,86	104,34	102,01	103,40	103,46
1. Pertanian, Peternakan, Perburuan dan Jasa Pertanian <i>Agriculture, Livestock, Hunting and Agriculture Services</i>	105,70	103,41	101,68	103,60	102,68
a. Tanaman Pangan/ <i>Food Crops</i>	106,34	103,71	99,85	103,42	102,29
b. Tanaman Hortikultura/ <i>Horticultural Crop</i>	106,14	102,73	101,57	103,37	96,24
c. Tanaman Perkebunan/ <i>Plantation Crops</i>	105,85	103,58	103,53	103,66	106,22
d. Peternakan/ <i>Livestock</i>	102,10	101,96	101,75	104,59	104,94
e. Jasa Pertanian dan Perburuan/ <i>Agriculture Services and Hunting</i>	103,33	106,71	102,11	103,83	100,25
2. Kehutanan dan Penebangan Kayu/ <i>Forestry and Logging</i>	102,04	106,94	102,58	96,52	105,12
3. Perikanan/ <i>Fishery</i>	108,53	108,79	103,69	105,16	107,11
B. Pertambangan dan Penggalian/ <i>Mining and Quarrying</i>	103,51	103,73	102,00	101,13	105,79
1. Pertambangan Minyak, Gas dan Panas Bumi <i>Crude Petroleum, Natural Gas, and Geothermal</i>	-	-	-	-	-
2. Pertambangan Batubara dan Lignit/ <i>Cool and Lignite Mining</i>	100,71	97,97	80,51	86,21	103,36
3. Pertambangan Bijih Logam/ <i>Iron Ore Mining</i>	110,01	89,38	97,53	103,40	110,16
4. Pertambangan dan Penggalian Lainnya <i>Other Mining and Quarrying</i>	103,96	104,64	105,18	102,81	106,02
C. Industri Pengolahan/ <i>Manufacturing</i>	105,22	101,84	104,90	102,26	99,43
1. Industri Batubara dan Pengilangan Migas <i>Manufacture of Coal and Refined Petroleum Products</i>	100,42	99,74	84,26	96,27	100,02
2. Industri Makanan dan Minuman <i>Manufacture of Food Products and Beverages</i>	105,35	101,23	108,25	100,42	106,04
3. Industri Pengolahan Tembakau <i>Manufacture of Tobacco Products</i>	-	-	-	-	-
4. Industri Tekstil dan Pakaian Jadi <i>Manufacture of Textiles and Wearing Apparel</i>	106,51	99,01	102,44	104,62	94,48
5. Industri Kulit, Barang dari Kulit dan Alas Kaki <i>Manufacture of Leather and Related Products and Footwear</i>	110,36	101,20	95,77	116,22	88,26
6. Industri Kayu, Barang dari Kayu dan Gabus dan Barang Anyaman dari Bambu, Rotan dan Sejenisnya <i>Manufacture of Wood and Products of Wood and Cork, and Articles of Straw and Plaiting Materials</i>	96,22	97,70	102,02	95,46	106,89
7. Industri Kertas, Barang dari Kertas, Percetakan dan Reproduksi Media Rekaman <i>Manufacture of Paper and Paper Products, Printing and Reproduction of Recorded Media</i>	91,95	103,00	99,36	96,35	109,22
8. Industri Kimia, Farmasi dan Obat Tradisional <i>Manufacture of Chemicals and Pharmaceuticals and Botanical Products</i>	99,13	102,75	93,79	100,34	90,08
9. Industri Karet, Barang dari Karet dan Plastik <i>Manufacture of Rubber, Rubber Products and Plastics Products</i>	101,97	105,71	107,40	106,38	86,94
10. Industri Barang Galian bukan Logam <i>Manufacture of Other Non-Metallic Mineral Products</i>	106,08	103,69	98,16	101,52	97,57
11. Industri Logam Dasar/ <i>Manufacture of Basic Metals</i>	-	-	-	-	-
12. Industri Barang dari Logam, Komputer, Barang Elektronik, Optik dan Peralatan Listrik <i>Manufacture of Computer, Electrical Equipment and Optical Products and Fabricated Metal Products</i>	100,03	105,31	103,69	99,79	109,30
13. Industri Mesin dan Perlengkapan YTDL <i>Manufacture of Machinery and Equipment</i>	-	-	-	-	-
14. Industri Alat Angkutan/ <i>Manufacture of Transport Equipment</i>	104,26	102,90	98,89	105,14	105,87
15. Industri Furnitur/ <i>Manufacture of Furniture</i>	103,08	101,42	100,43	93,93	103,85
16. Industri Pengolahan Lainnya, Jasa reparasi dan pemasangan mesin dan peralatan <i>Other Manufacturing, Repair and Installation of Machinery and Equipment</i>	106,20	102,01	101,33	103,46	97,26

Bersambung/*To Be Continued*

Tabel 13.1.14 Lanjutan/*Continued*
Table

Lapangan Usaha <i>Industry</i>	2014	2015	2016	2017 ^x	2018 ^{xx}
(1)	(2)	(3)	(4)	(5)	(6)
D. Pengadaan Listrik dan Gas/ <i>Electricity and Gas</i>	115,87	104,05	110,94	104,06	104,09
1. Ketenagalistrikan/ <i>Electricity</i>	115,94	104,05	110,98	104,05	104,08
2. Pengadaan Gas dan Produksi Es <i>Manufacture of Gas and Production of Ice</i>	105,15	104,24	104,92	106,98	106,76
E. Pengadaan Air, Pengelolaan Sampah, Limbah dan Daur Ulang <i>Water supply, Sewerage, Waste Management and Remediation Activities</i>	103,89	105,99	106,40	103,96	102,24
F. Konstruksi/ <i>Construction</i>	106,45	106,87	106,59	107,23	107,04
G. Perdagangan Besar dan Eceran, Reparasi Mobil dan Sepeda Motor <i>Wholesale and Retail Trade, Repair of Motor Vehicles and Motorcycles</i>	105,56	105,38	105,41	106,50	107,03
1. Perdagangan Mobil, Sepeda Motor dan reparasinya <i>Wholesale and Retail Trade and Repair of Motor Vehicles and Motorcycles</i>	103,25	101,93	97,98	99,42	98,95
2. Perdagangan Besar dan Eceran, Bukan Mobil dan Sepeda Motor <i>Wholesale Trade and Retail Trade Except of Motor Vehicles and Motorcycles</i>	105,93	105,92	106,53	107,48	108,06
H. Transportasi dan Pergudangan/ <i>Transportation and Storage</i>	107,58	108,90	107,67	107,17	106,47
1. Angkutan Rel/ <i>Railways Transport</i>	107,77	106,88	107,69	107,83	108,26
2. Angkutan Darat/ <i>Land Transport</i>	108,76	109,95	108,61	107,07	106,54
3. Angkutan Laut/ <i>Sea Transport</i>	106,74	97,45	88,74	100,49	101,96
4. Angkutan Sungai Danau dan Penyeberangan <i>River, Lake, and Ferry Transport</i>	107,55	102,31	102,63	108,65	106,15
5. Angkutan Udara/ <i>Air Transport</i>	101,39	111,62	108,96	109,14	106,75
6. Pergudangan dan Jasa Penunjang Angkutan, Pos dan Kurir <i>Warehousing and Support Services for Transportation, Postal and Courier</i>	106,60	103,98	107,79	107,56	107,12
I. Penyediaan Akomodasi dan Makan Minum <i>Accommodation and Food Service Activities</i>	106,44	106,85	109,62	108,76	108,23
1. Penyediaan Akomodasi/ <i>Accommodation</i>	106,07	105,22	107,17	105,89	108,22
2. Penyediaan Makan Minum/ <i>Food and Beverage Service Activities</i>	106,57	107,40	110,43	109,68	108,23
J. Informasi dan Komunikasi/ <i>Information and Communication</i>	108,42	109,10	109,40	108,74	108,57
K. Jasa Keuangan dan Asuransi/ <i>Financial and Insurance activities</i>	104,79	103,63	108,03	102,11	100,99
1. Jasa Perantara Keuangan/ <i>Financial Intermediary Services</i>	104,63	102,97	110,88	101,42	98,89
2. Asuransi dan Dana Pensiun/ <i>Insurance and Pension Fund</i>	105,59	104,16	106,28	104,46	104,78
3. Jasa Keuangan Lainnya/ <i>Other Financial Services</i>	104,97	104,80	102,95	103,18	104,59
4. Jasa Penunjang Keuangan/ <i>Financial Supporting Services</i>	106,56	105,08	104,38	105,30	106,70
L. Real Estat/ <i>Real Estate Activities</i>	105,56	105,30	105,37	104,49	104,67
M, N. Jasa Perusahaan/ <i>Business Activities</i>	106,97	105,91	104,94	105,19	105,45
O. Administrasi Pemerintahan, Pertahanan dan Jaminan Sosial Wajib <i>Public Administration and Defence; Compulsory Social Security</i>	102,01	105,12	104,96	104,49	105,97
P. Jasa Pendidikan/ <i>Education</i>	106,88	107,82	107,85	109,94	107,19
Q. Jasa Kesehatan dan Kegiatan Sosial <i>Human Health and Social Work Activities</i>	107,97	107,51	105,47	108,58	107,28
R, S, T, U. Jasa Lainnya/ <i>Other Services activities</i>	107,75	109,55	109,35	107,95	107,86
PDRB/GRDP	105,88	105,53	105,27	105,29	105,14

Catatan/Note : x : Angka Sementara/*Preliminary Figures*, xx : Angka Sangat Sementara/*Very Preliminary Figures*,

Sumber : BPS Provinsi Sumatera Barat

Source : BPS, Statistics of Sumatera Barat

13.2 PRODUK DOMESTIK REGIONAL BRUTO KABUPATEN/KOTA/REGENCY/ MUNICIPALITY OF GROSS REGIONAL DOMESTIC PRODUCT

Tabel 13.2.1 Produk Domestik Regional Bruto Atas Dasar Harga Berlaku Menurut Kabupaten/Kota di Provinsi Sumatera Barat (Juta Rupiah), 2014–2018
Table Gross Regional Domestic Product at Current Market Prices by Regency/Municipality in Sumatera Barat Province (Million Rupiah), 2014–2018

Kabupaten/Kota Regency/Municipality	2014	2015	2016	2017 ^x	2018 ^{xx}
(1)	(2)	(3)	(4)	(5)	(6)
Kabupaten/Regency					
1. Kep. Mentawai	3 027 227,07	3 395 690,03	3 725 729,38	4 089 131,62	4 396 977,88
2. Pesisir Selatan	9 113 793,03	10 197 170,32	11 271 401,87	12 521 918,68	13 642 649,16
3. Solok	9 408 055,61	10 165 293,72	11 053 489,50	11 979 861,72	12 801 372,61
4. Sijunjung	6 470 699,67	6 955 425,78	7 439 227,39	7 978 030,46	8 515 968,84
5. Tanah Datar	9 177 539,50	9 901 482,39	10 734 514,88	11 620 385,45	12 392 698,64
6. Padang Pariaman	14 152 525,98	15 845 888,21	17 532 873,46	19 182 005,59	20 639 266,91
7. Agam	13 917 961,86	15 247 791,73	16 693 045,25	18 219 969,86	19 506 486,70
8. Lima Puluh Kota	10 563 709,21	11 582 971,50	12 677 544,49	13 783 487,89	14 738 952,20
9. Pasaman	5 951 254,78	6 505 370,04	7 335 785,21	8 007 885,28	8 529 969,43
10. Solok Selatan	3 891 123,97	4 236 186,58	4 598 219,45	4 986 735,67	5 302 502,23
11. Dharmasraya	7 155 333,63	7 725 469,65	8 437 660,72	9 282 449,03	9 917 021,29
12. Pasaman Barat	10 703 305,87	11 712 936,57	12 794 249,97	14 068 249,47	14 997 418,18
Kota/Municipality					
1. Padang	41 265 599,60	45 092 946,85	49 386 263,76	53 868 744,60	58 272 340,66
2. Solok	2 729 052,35	2 964 889,59	3 241 245,94	3 554 637,35	3 834 561,08
3. Sawahlunto	2 513 741,79	2 715 005,06	2 937 954,38	3 213 705,71	3 460 847,33
4. Padang Panjang	2 347 905,13	2 533 045,04	2 774 050,10	3 027 961,66	3 269 385,36
5. Bukittinggi	5 635 927,99	6 169 750,95	6 783 086,09	7 453 106,84	8 068 881,71
6. Payakumbuh	4 180 520,73	4 654 975,54	5 203 120,37	5 757 329,85	6 341 897,41
7. Pariaman	3 406 271,20	3 699 443,57	4 036 741,93	4 386 767,66	4 764 683,76
Jumlah/Total	165 611 548,96	181 301 733,12	198 656 204,15	216 982 364,37	233 393 881,38
Sumatera Barat	164 944 256,80	179 951 980,32	196 099 176,57	213 889 860,25	230 528 812,66

Catatan/Note : x : Angka Sementara/Preliminary Figures
xx : Angka Sangat Sementara/Very Preliminary Figures

Sumber : BPS Provinsi Sumatera Barat
Source : BPS-Statistics of Sumatera Barat Province

Tabel 13.2.2 Produk Domestik Regional Bruto Atas Dasar Harga Konstan 2010 Menurut Kabupaten/Kota di Provinsi Sumatera Barat (Juta Rupiah), 2014–2018
Gross Regional Domestic Product at 2010 Constant Market Prices by Regency/Municipality in Sumatera Barat Province (Million Rupiah), 2014–2018

Kabupaten/Kota Regency/Municipality	2014	2015	2016	2017*	2018**
(1)	(2)	(3)	(4)	(5)	(6)
<i>Kabupaten/Regency</i>					
1. Kep. Mentawai	2 360 745,77	2 483 571,61	2 608 127,05	2 742 050,40	2 876 944,65
2. Pesisir Selatan	7 392 536,44	7 816 214,05	8 232 592,61	8 679 053,24	9 144 497,20
3. Solok	7 665 496,76	8 082 582,54	8 511 654,80	8 964 974,30	9 434 035,47
4. Sijunjung	5 239 420,15	5 537 779,26	5 829 043,58	6 136 255,76	6 449 358,44
5. Tanah Datar	7 552 749,71	7 955 069,56	8 355 071,58	8 783 098,09	9 229 407,27
6. Padang Pariaman	10 444 263,51	11 085 450,68	11 697 039,96	12 350 586,95	13 026 257,87
7. Agam	11 287 816,35	11 911 294,50	12 567 018,09	13 250 688,35	13 948 780,57
8. Lima Puluh Kota	8 640 817,05	9 125 377,06	9 611 264,54	10 124 040,90	10 656 174,32
9. Pasaman	4 827 486,48	5 085 320,55	5 342 903,64	5 614 784,67	5 896 184,05
10. Solok Selatan	3 101 947,40	3 267 806,77	3 435 698,41	3 613 141,03	3 795 200,15
11. Dharmasraya	5 821 733,94	6 156 752,05	6 490 285,83	6 844 131,09	7 208 321,66
12. Pasaman Barat	8 853 519,46	9 357 816,77	9 857 619,49	10 385 391,53	10 930 767,02
<i>Kota/Municipality</i>					
1. Padang	33 061 946,00	35 180 548,31	37 350 197,47	39 681 980,66	42 099 970,19
2. Solok	2 177 368,53	2 307 253,38	2 440 126,88	2 581 019,68	2 727 928,29
3. Sawahlunto	2 123 644,91	2 251 781,01	2 380 518,78	2 517 478,57	2 657 027,21
4. Padang Panjang	1 951 004,28	2 066 248,20	2 186 011,57	2 313 086,05	2 445 908,58
5. Bukittinggi	4 592 478,19	4 874 254,56	5 168 975,87	5 483 698,44	5 814 435,05
6. Payakumbuh	3 344 165,58	3 551 228,98	3 767 272,54	3 998 235,91	4 238 786,12
7. Pariaman	2 741 539,11	2 900 328,18	3 062 313,74	3 234 534,59	3 412 840,26
Jumlah/Total	133 180 679,62	140 996 678,02	148 893 736,42	157 298 230,23	165 992 824,38
Sumatera Barat	133 340 836,44	140 719 474,19	148 134 243,89	155 976 491,52	163 995 268,35

Catatan/Note x : Angka Sementara/Preliminary Figures

xx : Angka Sangat Sementara/Very Preliminary Figures

Sumber : BPS Provinsi Sumatera Barat

Source : BPS-Statistics of Sumatera Barat Province

Tabel 13.2.3 Laju Pertumbuhan Produk Domestik Regional Bruto Atas Dasar Harga Konstant 2010 Menurut Kabupaten/Kota di Provinsi Sumatera Barat (persen), 2014–2018
Table *Growth Rate of Gross Regional Domestic Product at 2010 Constant Market Prices by Regency/Municipality in Sumatera Barat Province (percent), 2014–2018*

Kabupaten/Kota Regency/Municipality	2014	2015	2016	2017*	2018 ^{xx}
(1)	(2)	(3)	(4)	(5)	(6)
<i>Kabupaten/Regency</i>					
1. Kep. Mentawai	5,57	5,20	5,02	5,13	4,92
2. Pesisir Selatan	5,80	5,73	5,33	5,42	5,36
3. Solok	5,79	5,44	5,31	5,33	5,23
4. Sijunjung	6,02	5,69	5,26	5,27	5,10
5. Tanah Datar	5,79	5,33	5,03	5,12	5,08
6. Padang Pariaman	6,05	6,14	5,52	5,59	5,47
7. Agam	5,92	5,52	5,51	5,44	5,27
8. Lima Puluh Kota	5,98	5,61	5,32	5,34	5,26
9. Pasaman	5,87	5,34	5,07	5,09	5,01
10. Solok Selatan	5,90	5,35	5,14	5,16	5,04
11. Dharmasraya	6,34	5,75	5,42	5,45	5,32
12. Pasaman Barat	6,04	5,70	5,34	5,35	5,25
<i>Kota/Municipality</i>					
1. Padang	6,46	6,41	6,17	6,24	6,09
2. Solok	6,01	5,97	5,76	5,77	5,69
3. Sawahlunto	6,08	6,03	5,72	5,75	5,54
4. Padang Panjang	6,08	5,91	5,80	5,81	5,74
5. Bukittinggi	6,20	6,14	6,05	6,09	6,03
6. Payakumbuh	6,47	6,19	6,08	6,13	6,02
7. Pariaman	5,99	5,79	5,59	5,62	5,51
Sumatera Barat	5,88	5,53	5,27	5,29	5,14

Catatan/Note * : Angka Sementara/Preliminary Figures

^{xx} : Angka Sangat Sementara/Very Preliminary Figures

Sumber : BPS Provinsi Sumatera Barat

Source : BPS-Statistics of Sumatera Barat Province

Tabel 13.2.4 Persentase Kontribusi Terhadap Jumlah Produk Domestik Regional Bruto Seluruh Kabupaten/Kota di Provinsi Sumatera Barat, 2014–2018
Contribution Percentage To Total Gross Regional Domestic Product of Entire Regency/Municipality in Sumatera Barat Province, 2014–2018

Kabupaten/Kota Regency/Municipality	2014	2015	2016*	2017 ^{xx}	2018 ^{xx}
(1)	(2)	(3)	(4)	(5)	(6)
Kabupaten/Regency					
1. Kep. Mentawai	1,83	1,87	1,88	1,88	1,88
2. Pesisir Selatan	5,50	5,63	5,67	5,77	5,85
3. Solok	5,68	5,60	5,56	5,52	5,48
4. Sijunjung	3,91	3,82	3,74	3,68	3,65
5. Tanah Datar	5,54	5,46	5,40	5,36	5,31
6. Padang Pariaman	8,55	8,74	8,83	8,84	8,84
7. Agam	8,40	8,41	8,40	8,40	8,36
8. Lima Puluh Kota	6,38	6,39	6,38	6,35	6,32
9. Pasaman	3,59	3,59	3,69	3,69	3,65
10. Solok Selatan	2,35	2,34	2,31	2,30	2,27
11. Dharmasraya	4,32	4,26	4,25	4,28	4,25
12. Pasaman Barat	6,46	6,46	6,44	6,48	6,43
Kota/Municipality					
1. Padang	24,92	24,87	24,86	24,83	24,97
2. Solok	1,65	1,64	1,63	1,64	1,64
3. Sawahlunto	1,52	1,50	1,48	1,48	1,48
4. Padang Panjang	1,42	1,40	1,40	1,40	1,40
5. Bukittinggi	3,40	3,40	3,41	3,43	3,46
6. Payakumbuh	2,52	2,58	2,62	2,65	2,72
7. Pariaman	2,06	2,04	2,03	2,02	2,04
Jumlah/Total	100,00	100,00	100,00	100,00	100,00

Catatan/Note x : Angka Sementara/Preliminary Figures
 xx : Angka Sangat Sementara/Very Preliminary Figures

Sumber : BPS Provinsi Sumatera Barat
 Source : BPS-Statistics of Sumatera Barat Province

Tabel 13.2.5 Produk Domestik Regional Bruto dan PDRB Perkapita menurut Kabupaten/Kota di Provinsi Sumatera Barat, 2017-2018
Table Gross Regional Domestic Product (GRDP) and Per capita GRDP by Regency/Municipality in Sumatera Barat Province, 2017-2018

Kabupaten/Kota Regency/Municipality	ADHB/At Current Market Prices			
	PDRB/GRDP (Juta/Million Rp)		PDRB/Kapita (Juta Rp) GRDP Capita (Million Rp)	
	2017 ^x	2018 ^{xx}	2017 ^x	2018 ^{xx}
(1)	(2)	(3)	(4)	(5)
Kabupaten/Regency				
1. Kep. Mentawai	4 089 131,62	4 396 977,88	46,10	48,65
2. Pesisir Selatan	12 521 918,68	13 642 649,16	27,38	29,61
3. Solok	11 979 861,72	12 801 372,61	32,49	34,50
4. Sijunjung	7 978 030,46	8 515 968,84	34,67	36,42
5. Tanah Datar	11 620 385,45	12 392 698,64	33,53	35,67
6. Padang Pariaman	19 182 005,59	20 639 266,91	46,67	49,94
7. Agam	18 219 969,86	19 506 486,70	37,62	39,98
8. Lima Puluh Kota	13 783 487,89	14 738 952,20	36,65	38,84
9. Pasaman	8 007 885,28	8 529 969,43	29,04	30,63
10. Solok Selatan	4 986 735,67	5 302 502,23	30,11	31,49
11. Dharmasraya	9 282 449,03	9 917 021,29	39,42	41,05
12. Pasaman Barat	14 068 249,47	14 997 418,18	32,92	34,43
Kota/Municipality				
1. Padang	53 868 744,60	58 272 340,66	58,11	62,05
2. Solok	3 554 637,35	3 834 561,08	51,82	54,96
3. Sawahlunto	3 213 705,71	3 460 847,33	52,34	55,91
4. Padang Panjang	3 027 961,66	3 269 385,36	57,76	61,69
5. Bukittinggi	7 453 106,84	8 068 881,71	58,78	62,65
6. Payakumbuh	5 757 329,85	6 341 897,41	43,68	47,43
7. Pariaman	4 386 767,66	4 764 683,76	50,64	54,38
Jumlah/Total	216 982 364,37	233 393 881,38	40,77	43,37
Provinsi/Province ¹	213 889 860,25	230 528 812,66	40,19	42,83

Bersambung/To Be Continued..

Tabel 13.2.5 Lanjutan/*Continued*
Table

Kabupaten/Kota Regency/Municipality	ADHK'2010/At '2010 Constant Market Prices			
	PDRB/GRDP (Juta/Million Rp)		PDRB/Kapita (Juta Rp) GRDP Capita (Million Rp)	
	2017 ^x	2018 ^{xx}	2017 ^x	2018 ^{xx}
(1)	(2)	(3)	(4)	(5)
Kabupaten/Regency				
1. Kep. Mentawai	2 742 050,40	2 876 944,65	30,92	31,83
2. Pesisir Selatan	8 679 053,24	9 144 497,20	18,98	19,85
3. Solok	8 964 974,30	9 434 035,47	24,32	25,42
4. Sijunjung	6 136 255,76	6 449 358,44	26,67	27,58
5. Tanah Datar	8 783 098,09	9 229 407,27	25,34	26,57
6. Padang Pariaman	12 350 586,95	13 026 257,87	30,05	31,52
7. Agam	13 250 688,35	13 948 780,57	27,36	28,59
8. Lima Puluh Kota	10 124 040,90	10 656 174,32	26,92	28,08
9. Pasaman	5 614 784,67	5 896 184,05	20,36	21,17
10. Solok Selatan	3 613 141,03	3 795 200,15	21,82	22,54
11. Dharmasraya	6 844 131,09	7 208 321,66	29,07	29,84
12. Pasaman Barat	10 385 391,53	10 930 767,02	24,30	25,09
Kota/Municipality				
1. Padang	39 681 980,66	42 099 970,19	42,81	44,83
2. Solok	2 581 019,68	2 727 928,29	37,62	39,10
3. Sawahlunto	2 517 478,57	2 657 027,21	41,00	42,93
4. Padang Panjang	2 313 086,05	2 445 908,58	44,12	46,15
5. Bukittinggi	5 483 698,44	5 814 435,05	43,25	45,15
6. Payakumbuh	3 998 235,91	4 238 786,12	30,33	31,70
7. Pariaman	3 234 534,59	3 412 840,26	37,34	38,95
Jumlah/Total	157 298 230,23	165 992 824,38	29,56	30,84
Provinsi/Province ¹	155 976 491,52	163 995 268,35	29,31	30,47

Catatan/Note : * Angka Sementara/Provisional Figures,

^{xx} Angka Sangat Sementara/Very Provisional Figures

¹ Dihitung secara terpisah dari penghitungan PDRB Kab./Kota/
Estimated directly for the Provincial Level

Sumber : BPS Provinsi Sumatera Barat

Source : BPS-Statistics of Sumatera Barat Province

Tabel 13.2.6 Produk Domestik Regional Bruto Kabupaten/Kota Menurut Lapangan Usaha Atas Dasar Harga Berlaku di Provinsi Sumatera Barat, 2018
Table Gross Regional Domestic Product Regency/Municipality by Industry at Current Market Price in Sumatera Barat Province, 2018

Kabupaten/Kota Regency/Municipality	Pertanian, Kehutanan, dan Perikanan Agriculture, Forestry and Fishery	Pertambangan dan Penggalian Mining and Quarrying	Industri Pengolahan Manufacturing	Pengadaan Listrik dan Gas Electricity and Gas	Pengadaan Air, Pengelolaan Sampah, Limbah dan Daur Ulang Water Supply, Sewerage, Waste Management and Remediation Activities
(1)	(2)	(3)	(4)	(5)	(6)
Kabupaten/Regency					
1. Kep. Mentawai	2 061 817,15	74 000,66	117 372,64	1 382,84	161,41
2. Pesisir Selatan	5 385 475,79	474 476,01	1 009 204,64	6 652,85	8 484,02
3. Solok	4 658 028,64	702 436,12	689 727,76	4 346,09	7 160,14
4. Sijunjung	2 519 995,19	1 194 161,28	255 883,99	3 767,06	3 789,11
5. Tanah Datar	3 793 440,92	420 692,90	1 373 740,06	3 638,66	13 873,37
6. Padang Pariaman	3 941 330,16	1 202 663,75	1 979 852,76	6 266,71	8 397,94
7. Agam	6 072 871,04	755 123,36	2 090 380,92	5 206,90	9 573,47
8. Lima Puluh Kota	5 115 997,08	1 212 060,28	1 027 462,10	2 551,05	4 137,69
9. Pasaman	4 225 001,95	174 704,56	372 355,19	2 024,46	8 431,77
10. Solok Selatan	1 658 334,15	490 705,39	250 394,63	1 834,52	2 424,46
11. Dharmasraya	2 949 573,35	700 488,64	578 751,87	2 371,90	1 343,69
12. Pasaman Barat	6 367 258,97	256 294,19	2 234 799,63	3 721,80	1 695,18
Kota/Municipality					
1. Padang	3 193 749,91	1 840 149,47	7 647 557,81	63 488,50	84 924,93
2. Solok	212 458,65	25 593,51	182 870,50	2 713,22	6 772,77
3. Sawahlunto	323 457,16	178 378,02	416 464,02	64 206,25	13 611,54
4. Padang Panjang	172 645,67	9 433,41	311 047,40	2 351,77	8 310,42
5. Bukittinggi	99 709,80	193,78	454 629,30	57 729,94	11 678,96
6. Payakumbuh	427 696,65	34 476,20	324 883,42	4 019,69	15 854,32
7. Pariaman	916 427,49	90 679,30	352 372,02	3 714,28	1 799,71
Jumlah/Total	54 095 269,70	9 836 710,81	21 669 750,66	241 988,50	212 424,90
Sumatera Barat	53 388 370,09	9 832 802,96	20 967 693,16	259 098,03	208 775,32

Bersambung/To Be Continued..

Tabel 13.2.6 Lanjutan/*Continued*
Table

Kabupaten/Kota <i>Regency/Municipality</i>	Konstruksi <i>Construction</i>	Perdagangan Besar dan Eceran Reparasi Mobil dan Sepeda Motor <i>Wholesale and Retail Trade; Repair of Motor Vehicles and Motorcycles</i>	Transportasi dan Pergudangan <i>Transportation and Storage</i>	Penyediaan Akomodasi dan Makan Minum <i>Accommodation and Food Service Activities</i>	Informasi dan Komunikasi
(1)	(7)	(8)	(9)	(10)	(11)
Kabupaten/Regency					
1. Kep. Mentawai	564 622,13	556 693,35	506 386,85	35 920,36	37 116,43
2. Pesisir Selatan	1 469 232,37	1 721 620,20	498 937,57	168 403,72	821 382,19
3. Solok	1 166 559,27	1 389 124,36	1 489 123,66	109 969,30	742 196,15
4. Sijunjung	1 140 817,25	999 518,48	638 291,99	69 120,77	259 813,37
5. Tanah Datar	1 252 190,77	1 669 319,19	1 064 582,26	95 121,77	559 552,56
6. Padang Pariaman	1 565 720,14	1 714 538,00	6 920 696,65	174 801,00	529 306,30
7. Agam	1 726 509,13	3 632 570,09	1 291 991,77	179 819,26	994 998,71
8. Lima Puluh Kota	743 257,50	2 162 375,67	1 481 985,67	110 443,99	761 140,59
9. Pasaman	444 212,70	1 145 678,62	408 299,01	80 446,32	378 494,32
10. Solok Selatan	659 333,91	1 036 126,10	325 092,53	43 061,37	239 355,37
11. Dharmasraya	1 368 732,37	1 431 109,11	606 728,93	98 432,60	604 748,84
12. Pasaman Barat	1 036 102,04	1 759 793,61	757 675,58	91 090,45	730 634,98
Kota/Municipality					
1. Padang	6 053 710,36	9 858 653,77	9 753 947,55	850 434,72	4 066 017,46
2. Solok	517 595,52	991 490,49	603 472,18	88 019,92	236 193,37
3. Sawahlunto	388 133,41	522 061,39	295 322,88	72 948,17	247 669,10
4. Padang Panjang	324 684,42	606 581,87	408 732,24	92 717,71	278 951,76
5. Bukittinggi	532 259,13	2 743 606,81	874 304,60	482 167,15	507 686,44
6. Payakumbuh	887 592,92	1 537 629,21	807 744,34	205 740,66	475 654,40
7. Pariaman	727 339,42	720 613,11	529 264,18	118 105,14	352 782,81
Jumlah/Total	22 568 604,76	36 199 103,42	29 262 580,45	3 166 764,39	12 823 695,15
Sumatera Barat	22 219 271,09	35 296 943,32	29 183 861,43	3 146 008,36	12 611 224,72

Bersambung/*To Be Continued..*

Tabel 13.2.6 Lanjutan/*Continued*
Table

Kabupaten/Kota <i>Regency/Municipality</i>	Jasa Keuangan dan Asuransi <i>Financial and Insurance Activities</i>	Real Estat <i>Real Estate Activities</i>	Jasa Perusahaan <i>Business Activities</i>	Administrasi Pemer- intahan, Pertahanan dan Jaminan Sosial Wajib <i>Public Administra- tion and Defence Compulsory Social Security</i>
(1)	(12)	(13)	(14)	(15)
<i>Kabupaten/Regency</i>				
1. Kep. Mentawai	5 211,51	39 124,05	1 849,99	282 706,34
2. Pesisir Selatan	284 665,08	182 895,24	7 003,95	823 942,20
3. Solok	217 725,58	106 294,62	9 415,52	746 748,83
4. Sijunjung	206 065,48	102 457,75	1 780,07	398 605,72
5. Tanah Datar	311 549,47	202 474,42	4 857,40	779 705,17
6. Padang Pariaman	273 353,90	176 351,50	13 899,10	840 078,80
7. Agam	233 239,64	355 202,50	7 015,85	812 579,59
8. Lima Puluh Kota	249 212,93	165 959,36	4 554,58	810 587,74
9. Pasaman	196 627,90	113 877,27	4 487,32	586 380,31
10. Solok Selatan	42 481,15	42 896,88	781,24	256 425,81
11. Dharmasraya	218 323,35	219 837,17	2 055,70	594 587,38
12. Pasaman Barat	284 657,34	213 869,84	8 908,01	593 852,92
<i>Kota/Municipality</i>				
1. Padang	3 019 385,47	1 801 734,30	852 911,18	3 727 126,14
2. Solok	160 086,84	101 179,44	667,36	318 577,86
3. Sawahlunto	118 895,42	60 212,04	4 937,76	406 164,95
4. Padang Panjang	135 588,17	116 339,19	2 765,55	300 251,56
5. Bukittinggi	449 211,32	276 048,60	51 999,59	491 279,74
6. Payakumbuh	377 269,77	177 936,14	15 809,84	435 455,34
7. Pariaman	129 790,15	135 068,12	6 663,38	273 245,34
Jumlah/ <i>Total</i>	6 913 340,45	4 589 758,44	1 002 363,39	13 478 301,75
Sumatera Barat	6 929 655,67	4 513 529,17	1 002 378,39	13 642 393,76

Bersambung/*To Be Continued..*

Tabel 13.2.6 Lanjutan/*Continued*
Table

Kabupaten/Kota <i>Regency/Municipality</i>	Jasa Pendidikan <i>Education</i>	Jasa Kesehatan dan Kegiatan Sosial <i>Human Health Work Activities</i>	Jasa lainnya <i>Other Services Activities</i>	Jumlah / <i>total</i>
(1)	(16)	(17)	(18)	(19)
Kabupaten/Regency				
1. Kep. Mentawai	48 854,64	25 948,99	37 808,54	4 396 977,88
2. Pesisir Selatan	446 114,74	171 125,90	163 032,68	13 642 649,16
3. Solok	450 034,83	173 412,11	139 069,64	12 801 372,61
4. Sijunjung	405 417,34	156 749,00	159 734,99	8 515 968,84
5. Tanah Datar	432 619,60	174 165,40	241 174,73	12 392 698,64
6. Padang Pariaman	930 838,50	105 469,80	255 701,90	20 639 266,91
7. Agam	968 173,27	215 807,76	155 423,43	19 506 486,70
8. Lima Puluh Kota	469 523,52	213 892,62	203 809,83	14 738 952,20
9. Pasaman	217 115,51	79 559,71	92 272,51	8 529 969,43
10. Solok Selatan	121 656,62	63 477,70	68 120,40	5 302 502,23
11. Dharmasraya	287 288,26	172 267,78	80 380,33	9 917 021,29
12. Pasaman Barat	381 020,60	171 429,95	104 613,08	14 997 418,18
Kota/Municipality				
1. Padang	2 931 936,05	934 849,36	1 591 763,67	58 272 340,66
2. Solok	215 050,67	56 142,10	115 676,70	3 834 561,08
3. Sawahlunto	113 610,78	40 435,02	194 339,43	3 460 847,33
4. Padang Panjang	300 013,16	45 225,85	153 745,23	3 269 385,36
5. Bukittinggi	453 109,72	264 643,00	318 623,82	8 068 881,71
6. Payakumbuh	295 296,77	93 398,95	225 438,81	6 341 897,41
7. Pariaman	198 215,50	55 790,73	152 813,09	4 764 683,76
Jumlah/Total	9 665 890,08	3 213 791,73	4 453 542,81	233 393 881,38
Sumatera Barat	9 684 924,22	3 194 777,42	4 447 105,55	230 528 812,66

Catatan/Note : * Angka Sementara/*Preliminary Figures*,
 ** Angka Sangat Sementara/*Very Preliminary Figures*

Sumber : BPS Provinsi Sumatera Barat
 Source : *Statistics of Sumatera Barat Province*



Laju Pertumbuhan Ekonomi Indonesia 5,17%

▲ Laju pertumbuhan ekonomi terbesar
Maluku Utara 7,92%

Laju pertumbuhan ekonomi terkecil
NTB -4,56% ▼



Penduduk Indonesia berjumlah
265.015,3 ribu orang

Penduduk Terpadat
Jawa Barat 48.683,7 ribu orang

Penduduk paling sedikit
Kalimantan Utara 716,4 ribu orang



IPM Indonesia 71,39

▲ Terbesar DKI Jakarta 80,47

Terkecil Papua 60,06 ▼



Upah minimum provinsi Indonesia
2.268.874 rupiah

▲ Terbesar DKI Jakarta 3.648.036 rupiah

▼ Terendah D.I Yogyakarta 1.454.154 rupiah

PENJELASAN TEKNIS

TECHNICAL NOTES

Statistik antar provinsi disajikan untuk dapat memberikan gambaran keadaan masing-masing provinsi terhadap data-data penting seperti kependudukan, ketenagakerjaan, laju inflasi, kemiskinan, ekspor impor, investasi dan data produk domestik regional bruto (PDRB).

Comparison among provinces is presented via statistical data such as demography, manpower, inflation, poverty, export import, investment and gross domestic regional product (GDRP) to describe the condition of each province.

<https://sumbar.bps.go.id>

ULASAN

Indonesia memiliki 34 provinsi yang terdiri dari 416 kabupaten dan 98 kota, sebanyak 7.240 kecamatan dan 83.706 desa. Sementara itu, Provinsi Sumatera Barat terbagi menjadi 12 kabupaten dan 7 kota, sebanyak 179 kecamatan dan 1.159 desa. Jumlah penduduk di Indonesia sebesar 265.015,3 ribu jiwa di tahun 2018 dengan kepadatan penduduk per km² sebesar 138 jiwa per km² dimana 2,03 persen diantaranya berada di Provinsi Sumatera Barat yakni sebesar 5.382,1 ribu jiwa dengan kepadatan penduduk per km² sebesar 128 jiwa per km².

Jumlah angkatan kerja di Indonesia pada tahun 2018 mencapai 131.005.641 jiwa, dengan 124.004.950 jiwa diantaranya berstatus bekerja sedangkan sisanya berstatus pengangguran terbuka. Jumlah pengangguran di Sumatera Barat pada tahun 2017 sebanyak 141.680 jiwa.

Ketenagakerjaan Indonesia menunjukkan kondisi yang baik dibandingkan tahun sebelumnya. Hal tersebut diindikasikan dari Tingkat Pengangguran Terbuka (TPT) yang menurun dari tahun sebelumnya. Pada tahun 2018 (kondisi bulan Agustus) TPT Indonesia mencapai 5,34 persen sedangkan pada bulan Agustus tahun 2017 mencapai 5,50 persen.

Indeks Pembangunan Manusia di Indonesia pada tahun 2018 mencapai 71,39, sedangkan di Sumatera Barat nilainya mencapai 71,73. Dari 34 provinsi di Indonesia, Provinsi DKI Jakarta merupakan provinsi dengan Indeks Pembangunan Manusia tertinggi pada tahun 2018 (80,47) diikuti DI Yogyakarta, Kalimantan Timur, dan Kepulauan Riau.

DESCRIPTION

Indonesia has 34 provinces consisting of 416 regencies and 98 municipalities and composed of 7,240 subdistricts and 83,706 villages. Meanwhile, Sumatera Barat Province is divided into 12 regencies and 7 municipalities which comprise of 179 subdistricts and 1,159 villages. Population number of Indonesia in 2018 was 265,015.3 thousand people with a population density reaches 138 people per km², about 2.03 percent population in Indonesia live in Sumatera Barat. Population number of Sumatera Barat province was 5,382,1 thousand people with a population density reached 128 people per km².

The number of labor force in Indonesia in 2018 reached at 131,005,641 people; with 124,004,950 people as economically active while the rest were in open unemployment. The unemployment number in Sumatera Barat in 2018 was 141,680 people.

The employment of Indonesia showed a good condition than the previous year. This was indicated by the Open Unemployment Rate (OURs) that was smaller than the previous year. In 2018 (on August) Sumatera Barat's OURs reached 5.34 percent, while in 2017 (August) was noted to 5.50 percent.

Human Development Index in Indonesia in 2018 reached 71.39 and in Sumatera Barat reached 71.73. Among the 34 provinces in Indonesia, DKI Jakarta was the province with the highest Human Development Index in 2018 (80.47) followed by DI Yogyakarta, Kalimantan Timur, and Kepulauan Riau.

Produksi padi Di Indonesia tahun 2018 mencapai 56 juta ton dan di Sumatera Barat mencapai 1,511 ton dan menyumbang 2,67 persen dari produksi padi nasional. Produktivitas padi di Provinsi Sumatera Barat pada tahun 2018 mencapai rata-rata 47,45 Ku/Ha sedangkan produktivitas padi secara nasional mencapai 51,85 Ku/Ha.

Angka Produk Domestik Regional Bruto (PDRB) 34 Provinsi atas dasar harga berlaku tahun 2018 mencapai Rp14.985.962,0 milyar dan PDRB Sumatera Barat atas dasar harga berlaku mencapai Rp 230.529,0. Untuk PDB Indonesia atas dasar harga berlaku sebesar Rp14.837.357,5 milyar. Dari 34 Provinsi di Indonesia, Provinsi DKI Jakarta merupakan provinsi dengan PDRB tertinggi pada tahun 2018 (Rp3.233.250 milyar).

Produk Domestik Regional Bruto (PDRB) perkapita Sumatera Barat atas dasar harga berlaku pada tahun 2018 sebesar Rp42.833,0 ribu. Produk Domestik Bruto perkapita Indonesia atas dasar harga berlaku pada tahun 2018 mencapai Rp55.986,9 ribu. Dari 34 Provinsi di Indonesia, Provinsi DKI Jakarta merupakan provinsi dengan PDRB perkapita tertinggi pada tahun 2018 (Rp248.306,0 ribu) diikuti Kalimantan Timur, Kalimantan Utara, dan Kepulauan Riau.

Rice production of Indonesia in 2018 reached 56 million tons and in Sumatera Barat in 2018 reached 1.511 million tons and contributed to 2.67% of national rice production. Rice productivity in Sumatera Barat province in 2018 noted to 47.45 Ku/ha on average while the national rice productivity reached 51.85 Ku/ha.

Gross Regional Domestic Product (GRDP) of 34 Province at current prices in the year 2018 attained to Rp Rp 14,985,962.0 and Sumatera Barat at current prices attained to Rp230,529.0 billion. The National Gross Domestic Product of Indonesia at current prices reached Rp14,837,357.5 billion. Among the 34 provinces in Indonesia, DKI Jakarta was the province with the highest GRDP in 2018 (Rp3,233,250 billion).

Gross Regional Domestic Product (GRDP) percapita of Sumatera Barat at current prices in the year 2018 reached Rp. 42,833.0 thousand. The National Gross Domestic Product percapita of Indonesia at current prices in 2018 attained Rp55,986.9 thousand. Among the 34 provinces in Indonesia, DKI Jakarta was the province with the highest percapita GRDP in 2018 (Rp248,306.0, thousand) followed by Kalimantan Timur, Kalimantan Utara, dan Kepulauan Riau.

PROVINCE COMPARISON

Gambar 14 Jumlah Penduduk, Pengangguran, dan Penduduk Miskin Sumatera Barat dan Indonesia, 2018
Picture Total of Population, Unemployment, Poor People Sumatera Barat and Indonesia, 2018

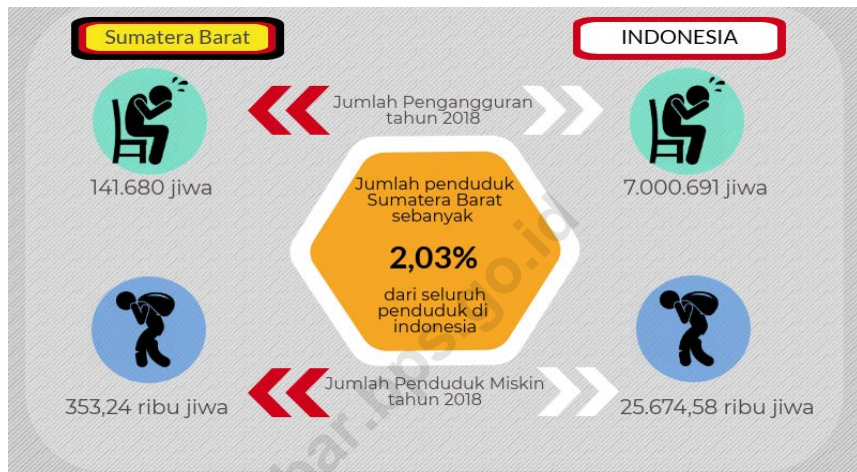

Tabel 14.1 Jumlah Penduduk Menurut Provinsi di Indonesia (000 Orang)
Table 2014–2018
Population by Province in Indonesia (Thousand People), 2014–2018

Provinsi Province	2014	2015	2016	2017	2018
(1)	(2)	(3)	(4)	(5)	(6)
1. Aceh	4 906,8	5 002,0	5 096,2	5 189,5	5 281,3
2. Sumatera Utara	13 766,9	13 937,8	14 102,9	14 262,1	14 415,4
3. Sumatera Barat	5 131,9	5 196,3	5 259,5	5 321,5	5 382,1
4. Riau	6 188,4	6 344,4	6 501,0	6 657,9	6 814,9
5. Jambi	3 344,4	3 402,1	3 515,0	3 515,0	3 570,3
6. Sumatera Selatan	7 941,5	8 052,3	8 160,9	8 267,0	8 370,3
7. Bengkulu	1 844,8	1 874,9	1 904,8	1 934,3	1 963,3
8. Lampung	8 026,2	8 117,3	8 205,1	8 289,6	8 370,5
9. Kep. Bangka Belitung	1 343,9	1 372,8	1 401,8	1 430,9	1 459,9
10. Kepulauan Riau	1 917,4	1 973,0	2 028,2	2 082,7	2 136,5
11. DKI Jakarta	10 075,3	10 177,9	10 277,6	10 374,2	10 467,6
12. Jawa Barat	46 029,6	46 709,6	47 379,4	48 037,6	48 683,7
13. Jawa Tengah	33 522,7	33 774,1	34 019,1	34 257,9	34 490,8
14. DI Yogyakarta	3 637,1	3 679,2	3 720,9	3 762,2	3 802,9
15. Jawa Timur	38 610,2	38 847,6	39 075,3	39 293,0	39 500,9
16. Banten	11 704,9	11 955,2	12 203,1	12 448,2	12 689,7
17. Bali	4 104,9	4 152,8	4 200,1	4 246,5	4 292,2
18. Nusa Tenggara Barat	4 773,8	4 835,6	4 896,2	4 955,6	5 013,7
19. Nusa Tenggara Timur	5 036,9	5 120,1	5 203,5	5 287,3	5 371,5
20. Kalimantan Barat	4 716,1	4 789,6	4 861,7	4 932,5	5 001,7
21. Kalimantan Tengah	2 439,9	2 495,0	2 550,2	2 605,3	2 660,2
22. Kalimantan Selatan	3 922,8	3 989,8	4 055,5	4 119,8	4 182,7
23. Kalimantan Timur	3 969,6	4 068,6	4 167,6	3 575,4	3 648,8
24. Kalimantan Utara	618,2	641,9	666,3	691,1	716,4
25. Sulawesi Utara	2 386,6	2 412,1	2 436,9	2 461,0	2 484,4
26. Sulawesi Tengah	2 831,3	2 876,7	2 921,7	2 966,3	3 010,4
27. Sulawesi Selatan	8 432,2	8 520,3	8 606,4	8 690,3	8 772,0
28. Sulawesi Tenggara	2 448,1	2 499,5	2 551,0	2 602,4	2 653,7
29. Gorontalo	1 115,6	1 133,2	1 150,8	1 168,2	1 185,5
30. Sulawesi Barat	1 258,1	1 282,2	1 306,5	1 331,0	1 355,6
31. Maluku	1 657,4	1 686,5	1 715,5	1 744,7	1 773,8
32. Maluku Utara	1 138,7	1 162,3	1 185,9	1 209,3	1 232,6
33. Papua Barat	849,8	871,5	893,4	915,4	937,5
34. Papua	3 091,0	3 149,4	3 207,4	3 265,2	3 322,5
Indonesia	252 164,8	255 461,7	258 705,0	261 890,9	265 015,3

Sumber : BPS, Proyeksi Penduduk Indonesia 2010–2035 dan Statistik Indonesia 2019
 Source : BPS, Indonesia Population Projection 2010–2035 and Statistics Indonesia 2019

PROVINCE COMPARISON

Tabel 14.2 Laju Pertumbuhan Produk Domestik Regional Bruto Atas Dasar Harga Konstan 2010 Menurut Provinsi di Indonesia (persen), 2014–2018
Growth Rate of Gross Regional Domestic Product at 2010 Constant Market Prices by Province in Indonesia (percent), 2014–2018

Provinsi Province	2014	2015	2016	2017 ^x	2018 ^{xx}
(1)	(2)	(3)	(4)	(5)	(6)
1. Aceh	1,55	- 0,37	3,29	4,18	4,61
2. Sumatera Utara	5,23	5,10	5,18	5,12	5,18
3. Sumatera Barat	5,88	5,52	5,27	5,29	5,14
4. Riau	2,71	0,22	2,18	2,68	2,34
5. Jambi	7,36	4,20	4,37	4,64	4,71
6. Sumatera Selatan	4,79	4,42	5,04	5,51	6,04
7. Bengkulu	5,48	5,13	5,28	4,98	4,99
8. Lampung	5,08	5,13	5,14	5,16	5,25
9. Kep. Bangka Belitung	4,67	4,08	4,10	4,47	4,45
10. Kepulauan Riau	6,60	6,01	4,98	2,00	4,56
11. DKI Jakarta	5,91	5,89	5,87	6,20	6,17
12. Jawa Barat	5,09	5,04	5,66	5,35	5,64
13. Jawa Tengah	5,27	5,47	5,25	5,26	5,32
14. DI Yogyakarta	5,17	4,95	5,05	5,26	6,20
15. Jawa Timur	5,86	5,44	5,57	5,46	5,50
16. Banten	5,51	5,40	5,28	5,73	5,81
17. Bali	6,73	6,03	6,33	5,57	6,35
18. Nusa Tenggara Barat	5,17	21,77	5,81	0,12	-
19. Nusa Tenggara Timur	5,05	5,03	5,12	5,11	5,13
20. Kalimantan Barat	5,03	4,86	5,20	5,17	5,06
21. Kalimantan Tengah	6,21	7,01	6,35	6,72	5,64
22. Kalimantan Selatan	4,84	3,83	4,40	5,28	5,13
23. Kalimantan Timur	1,71	-1,21	-0,38	3,13	2,67
24. Kalimantan Utara ¹	8,18	3,40	3,75	6,59	6,04
25. Sulawesi Utara	6,31	6,12	6,16	6,31	6,01
26. Sulawesi Tengah	5,07	15,52	9,94	7,10	6,30
27. Sulawesi Selatan	7,54	7,17	7,42	7,21	7,07
28. Sulawesi Tenggara	6,26	6,88	6,51	6,76	6,42
29. Gorontalo	7,27	6,22	6,52	6,73	6,51
30. Sulawesi Barat	8,86	7,39	6,01	6,62	6,23
31. Maluku	6,64	5,48	5,73	5,82	5,94
32. Maluku Utara	5,49	6,10	5,77	7,67	7,92
33. Papua Barat	5,38	4,15	4,52	4,01	6,24
34. Papua	3,65	7,47	9,14	4,64	7,33
Jumlah 34 Provinsi Total of 34 Provinces	5,21	4,99	5,16	5,23	5,31
INDONESIA	5,01	4,88	5,03	5,07	5,17

Catatan/Note ^x : Angka sementara /Provisional figures

^{xx} : Angka sangat sementara/Very provisional figures

¹ : Data Tahun 2013 masih bergabung dengan Provinsi Kalimantan Timur/ Data in 2013 were included in Kalimantan Timur Province

Sumber: BPS, Statistik Indonesia 2019

Source: BPS, Statistic Yearbook of Indonesia 2019

Tabel 14.3 Indeks Harga Konsumen Menurut Kota di Indonesia (2012=100), 2014–2018
Table *Consumer Price Index by City in Indonesia (2012=100), 2014–2018*

Kota City	2014 ^r	2015 ^r	2016 ^r	2017 ^r	2018
(1)	(2)	(3)	(4)	(5)	(6)
1. Meulaboh	115,25	120,00	123,49	128,54	132,10
2. Banda Aceh	109,72	114,91	117,79	122,38	126,45
3. Lhokseumawe	110,00	115,45	119,98	124,77	129,13
4. Sibolga	113,46	120,36	127,34	132,96	138,88
5. Pematang Siantar	115,80	122,47	128,51	133,84	137,50
6. Medan	114,23	121,63	128,59	133,70	137,58
7. Padangsidempuan	112,46	118,01	122,61	127,46	131,28
8. Padang	116,65	123,72	129,69	134,44	138,24
9. Bukittinggi	112,04	117,83	123,43	126,47	129,50
10. Tembilahan	118,86	124,79	128,41	132,93	137,71
11. Pekanbaru	113,41	120,16	124,08	130,85	134,99
12. Dumai	113,73	120,80	125,07	131,69	134,83
13. Bungo	112,51	118,13	122,51	127,58	131,09
14. Jambi	113,61	119,44	124,01	127,67	132,42
15. Palembang	110,44	117,41	122,52	126,81	130,48
16. Lubuklinggau	109,49	117,14	121,92	126,55	130,81
17. Bengkulu	116,17	125,27	131,83	137,96	142,22
18. Bandar Lampung	112,21	120,53	124,78	129,92	134,08
19. Metro	122,42	128,00	132,24	136,07	138,44
20. Tanjung Pandan	118,86	126,49	130,61	137,13	141,38
21. Pangkal Pinang	113,42	120,53	127,94	135,40	139,30
22. Batam	111,23	119,20	124,21	129,30	134,56
23. Tanjung Pinang	114,09	120,65	124,32	128,29	131,50
24. DKI Jakarta	113,37	121,06	124,64	129,16	133,27
25. Bogor	113,63	119,72	123,94	129,66	134,54
26. Sukabumi	113,85	120,19	123,44	128,36	132,53
27. Bandung	112,00	119,19	123,32	127,60	132,31
28. Cirebon	112,60	117,69	120,08	124,48	128,71
29. Bekasi	112,16	118,30	121,27	125,48	130,23
30. Depok	113,54	119,15	122,85	127,63	131,47
31. Tasikmalaya	111,90	118,40	122,93	127,44	131,50
32. Cilacap	115,79	122,25	126,25	131,67	136,17
33. Purwokerto	112,71	118,11	121,65	126,38	130,24
34. Kudus	118,49	125,32	129,49	135,11	139,42
35. Surakarta	111,62	117,43	121,16	124,89	128,16
36. Semarang	112,94	119,40	122,99	127,49	131,32
37. Tegal	110,04	116,39	121,08	125,55	129,74
38. Yogyakarta	112,51	118,22	121,84	126,35	130,09
39. Jember	112,13	118,31	121,14	125,43	128,98
40. Banyuwangi	113,07	118,33	121,46	124,74	128,02
41. Sumenep	111,68	118,09	121,54	125,55	129,13

Bersambung/To Be Continued...

PROVINCE COMPARISON

Table 14.3 Lanjutan/*Continued*
Table

Kota City	2014 ^r	2015 ^r	2016 ^r	2017 ^r	2018 ^r
(1)	(2)	(3)	(4)	(5)	(6)
42. Kediri	113,54	119,24	121,48	125,48	127,93
43. Malang	113,36	120,69	124,54	129,72	133,22
44. Probolinggo	113,88	119,61	122,08	125,56	128,35
45. Madiun	111,83	118,03	121,36	126,91	130,76
46. Surabaya	112,63	119,79	123,86	129,30	133,34
47. Tangerang	117,72	126,85	131,51	136,15	140,66
48. Cilegon	114,37	122,84	128,24	135,31	139,93
49. Serang	115,86	125,10	131,16	137,31	142,95
50. Singaraja	117,86	126,85	132,31	137,38	141,36
51. Denpasar	111,32	117,71	121,19	125,67	129,96
52. Mataram	112,52	118,89	122,87	127,03	130,93
53. Bima	116,16	121,84	128,14	131,38	136,05
54. Maumere	110,89	114,63	118,26	122,82	125,30
55. Kupang	114,03	121,38	126,56	129,83	133,12
56. Pontianak	116,38	127,01	132,75	138,90	143,10
57. Singkawang	112,31	120,16	124,03	129,69	135,54
58. Sampit	112,35	119,99	124,82	130,00	135,53
59. Palangkaraya	112,10	118,13	121,42	126,17	129,53
60. Tanjung	111,89	119,93	125,11	129,02	132,92
61. Banjarmasin	111,08	118,16	124,25	129,35	132,74
62. Balikpapan	114,22	123,51	128,43	133,36	137,44
63. Samarinda	115,28	122,26	127,02	132,05	136,22
64. Tarakan	118,66	128,40	134,54	139,46	143,57
65. Manado	111,30	120,43	124,54	128,49	131,41
66. Palu	114,29	120,77	125,22	130,85	136,13
67. Bulukumba	119,41	126,04	128,36	134,51	140,12
68. Watampone	111,99	116,70	119,24	125,06	131,10
69. Makassar	110,74	119,28	124,90	129,88	134,63
70. Pare-Pare	110,53	117,52	120,77	124,36	127,91
71. Palopo	111,14	118,07	122,34	126,77	132,49
72. Kendari	109,84	116,19	120,80	125,01	127,74
73. Bau-Bau	114,11	123,72	128,36	131,03	134,51
74. Gorontalo	109,82	116,18	120,85	125,29	128,28
75. Mamuju	111,22	118,68	123,41	128,48	131,76
76. Ambon	111,59	120,44	123,33	126,94	127,81
77. Tual	116,89	132,72	137,15	148,50	152,57
78. Ternate	115,45	123,93	128,88	132,05	136,40
79. Manokwari	108,57	113,51	118,74	123,33	127,35
80. Sorong	111,81	120,07	125,38	128,53	133,18
81. Merauke	115,40	124,63	129,96	133,75	138,09
82. Jayapura	113,68	121,18	126,12	129,54	135,63
Indonesia	113,22	120,42	124,67	129,42	133,56

Catatan/Note ^r : Data diperbaiki/*Revised Figures*

Sumbar: BPS, Statistik Indonesia 2015-2019

Source: BPS, *Statistic Yearbook of Indonesia 2015-2019*

Tabel 14.4 Jumlah Penduduk Miskin Menurut Provinsi di Indonesia (000 orang), 2014–2018
Table Number of Poor People by Province in Indonesia (Thousand peoples), 2014–2018

Provinsi Province	2014		2015		2016	
	Maret	September	Maret	September	Maret	September
(1)	(2)	(3)	(4)	(5)	(6)	(7)
1. Aceh	881,25	837,42	848,44	859,41	848,44	841,31
2. Sumatera Utara	1 286,67	1 360,60	1 455,95	1 508,14	1 455,95	1 452,55
3. Sumatera Barat	379,20	354,74	371,56	349,53	371,56	376,51
4. Riau	499,88	498,28	515,40	562,92	515,40	501,59
5. Jambi	263,80	281,75	289,80	311,56	289,80	290,81
6. Sumatera Selatan	1 100,83	1 085,80	1 101,19	1 112,53	1 101,19	1 096,50
7. Bengkulu	320,95	316,50	328,61	322,83	328,61	325,60
8. Lampung	1 142,91	1 143,93	1 169,60	1 100,68	1 169,60	1 139,78
9. Kep. Bangka Belitung	71,64	67,23	72,76	66,62	72,76	71,07
10. Kepulauan Riau	127,80	124,17	120,41	114,83	120,41	119,14
11. DKI Jakarta	393,98	412,79	384,30	368,67	384,30	385,84
12. Jawa Barat	4 327,07	4 238,96	4 224,33	4 485,65	4 224,33	4 168,11
13. Jawa Tengah	4 836,46	4 561,82	4 506,89	4 505,78	4 506,89	4 493,75
14. DI Yogyakarta	544,87	532,59	494,94	485,56	494,94	488,83
15. Jawa Timur	4 786,79	4 748,42	4 703,30	4 775,97	4 703,30	4 638,53
16. Banten	622,83	649,19	658,11	690,67	658,11	657,74
17. Bali	185,20	195,95	178,18	218,79	178,18	174,94
18. Nusa Tenggara Barat	820,82	816,62	804,44	802,29	804,44	786,58
19. Nusa Tenggara Timur	994,67	991,88	1 149,92	1 160,53	1 149,92	1 150,08
20. Kalimantan Barat	401,51	381,92	381,35	405,51	381,35	390,32
21. Kalimantan Tengah	146,33	148,82	143,49	148,13	143,49	137,46
22. Kalimantan Selatan	182,88	189,50	195,70	189,16	195,70	184,16
23. Kalimantan Timur	253,60	252,68	212,92	209,99	212,92	211,24
24. Kalimantan Utara	¹	¹	41,12	40,93	41,12	47,03
25. Sulawesi Utara	200,16	197,56	202,82	217,15	202,82	200,35
26. Sulawesi Tengah	400,09	387,06	420,52	406,34	420,52	413,15
27. Sulawesi Selatan	857,45	806,35	807,03	864,51	807,03	796,81
28. Sulawesi Tenggara	326,71	314,09	326,86	345,02	326,86	327,29
29. Gorontalo	200,97	195,10	203,19	206,51	203,19	203,69
30. Sulawesi Barat	154,20	154,69	152,73	153,21	152,73	146,90
31. Maluku	322,51	307,02	327,72	327,78	327,72	331,79
32. Maluku Utara	85,82	84,79	74,68	72,65	74,68	76,40
33. Papua Barat	1 057,98	225,46	225,80	225,54	225,80	223,60
34. Papua	234,23	864,11	911,33	898,21	911,33	914,87
Indonesia	28 553,93	27 727,78	28 005,39	28 513,57	28 005,39	27 764,32

Bersambung/To Be Continued...

PROVINCE COMPARISON

Tabel 14.4 Lanjutan/*Continued*
Table

Provinsi <i>Province</i>	2017		20118	
	Maret	September	Maret	September
(1)	(8)	(9)	(10)	(11)
1. Aceh	872,61	829,80	839,49	831,50
2. Sumatera Utara	1 453,87	1 326,57	1 324,98	1 291,99
3. Sumatera Barat	364,51	359,99	357,13	353,24
4. Riau	514,62	496,39	500,44	494,26
5. Jambi	286,55	278,61	281,69	281,47
6. Sumatera Selatan	1 086,92	1 086,76	1 068,27	1 076,40
7. Bengkulu	316,98	302,62	301,81	303,55
8. Lampung	1 131,73	1 083,74	1 097,05	1 091,60
9. Kep. Bangka Belitung	74,09	76,20	76,26	69,93
10. Kepulauan Riau	125,37	128,43	131,68	125,36
11. DKI Jakarta	389,69	393,13	373,12	372,26
12. Jawa Barat	4 168,44	3 774,41	3 615,79	3 539,40
13. Jawa Tengah	4 450,72	4 197,49	3 897,20	3 867,42
14. DI Yogyakarta	488,53	466,33	460,10	450,25
15. Jawa Timur	4 617,01	4 405,27	4 332,59	4 292,15
16. Banten	675,04	699,83	661,36	668,74
17. Bali	180,13	176,48	171,76	168,34
18. Nusa Tenggara Barat	793,78	748,12	737,46	735,62
19. Nusa Tenggara Timur	1 150,79	1 134,74	1 142,17	1 134,11
20. Kalimantan Barat	387,43	388,81	387,08	369,73
21. Kalimantan Tengah	139,16	137,88	136,93	136,45
22. Kalimantan Selatan	193,92	194,56	189,03	195,01
23. Kalimantan Timur	220,17	218,67	218,90	222,39
24. Kalimantan Utara	49,47	48,56	50,35	49,59
25. Sulawesi Utara	198,88	194,85	193,31	189,05
26. Sulawesi Tengah	417,87	423,27	420,21	413,49
27. Sulawesi Selatan	813,07	825,97	792,63	779,64
28. Sulawesi Tenggara	331,71	313,16	307,10	301,85
29. Gorontalo	205,37	200,91	198,51	188,30
30. Sulawesi Barat	149,76	149,47	151,78	152,83
31. Maluku	320,51	320,42	320,08	317,84
32. Maluku Utara	76,47	78,28	81,46	81,93
33. Papua Barat	228,38	212,86	214,47	213,67
34. Papua	897,69	910,42	917,63	915,22
Indonesia	27.771,22	26 582,99	25.949,80	25 674,58

Catatan/*Note* : ¹ : Data masih bergabung dengan Provinsi Kalimantan Timur/ *Data were included in Kalimantan Timur Province*

Sumber : BPS, Statistik Indonesia 2015-2019

Source: BPS, *Statistic Yearbook of Indonesia 2015-2019*

Tabel 14.5 Indeks Pembangunan Manusia Menurut Provinsi di Indonesia, 2014–2018
Table Human Development Index by Province in Indonesia, 2014–2018

Provinsi Province	2014	2015	2016	2017	2018
(1)	(2)	(3)	(4)	(5)	(6)
1. Aceh	68,81	69,45	70,00	70,60	71,19
2. Sumatera Utara	68,87	69,51	70,00	70,57	71,18
3. Sumatera Barat	69,36	69,98	70,73	71,24	71,73
4. Riau	70,33	70,84	71,20	71,79	72,44
5. Jambi	68,24	68,89	69,62	69,99	70,65
6. Sumatera Selatan	66,75	67,46	68,24	68,86	69,39
7. Bengkulu	68,06	68,59	69,33	69,95	70,64
8. Lampung	66,42	66,95	67,65	68,25	69,02
9. Kep. Bangka Belitung	68,27	69,05	69,55	69,99	70,67
10. Kepulauan Riau	73,40	73,75	73,99	74,45	74,84
11. DKI Jakarta	78,39	78,99	79,60	80,06	80,47
12. Jawa Barat	68,80	69,50	70,05	70,69	71,30
13. Jawa Tengah	68,78	69,49	69,98	70,52	71,12
14. DI Yogyakarta	76,81	77,59	78,38	78,89	79,53
15. Jawa Timur	68,14	68,95	69,74	70,27	70,77
16. Banten	69,89	70,27	70,96	71,42	71,95
17. Bali	72,48	73,27	73,65	74,30	74,77
18. Nusa Tenggara Barat	64,31	65,19	65,81	66,58	67,30
19. Nusa Tenggara Timur	62,26	62,67	63,13	63,73	64,39
20. Kalimantan Barat	64,89	65,59	65,88	66,26	66,98
21. Kalimantan Tengah	67,77	68,53	69,13	69,79	70,42
22. Kalimantan Selatan	67,63	68,38	69,05	69,65	70,17
23. Kalimantan Timur	73,82	74,17	74,59	75,12	75,83
24. Kalimantan Utara ¹	68,64	68,76	69,20	69,84	70,56
25. Sulawesi Utara	69,96	70,39	71,05	71,66	72,20
26. Sulawesi Tengah	66,43	66,76	67,47	68,11	68,88
27. Sulawesi Selatan	68,49	69,15	69,76	70,34	70,90
28. Sulawesi Tenggara	68,07	68,75	69,31	69,86	70,61
29. Gorontalo	65,17	65,86	66,29	67,01	67,71
30. Sulawesi Barat	62,24	62,96	63,60	64,30	65,10
31. Maluku	66,74	67,05	67,60	68,19	68,87
32. Maluku Utara	65,18	65,91	66,63	67,20	67,76
33. Papua Barat	61,28	61,73	62,21	62,99	63,74
34. Papua	56,75	57,25	58,05	59,09	60,06
Indonesia	68,90	69,55	70,18	70,81	71,39

Sumber: BPS, Statistik Indonesia 2019
 Source: BPS, Statistic Yearbook of Indonesia 2019

PROVINCE COMPARISON

Tabel 14.6 Pembagian Daerah Administrasi di Indonesia, 2018
Table Number of Administrative Units by Province, 2018

Provinsi Province	Kabupaten Regency	Kota Municipality	Kecamatan Sub Districts	Desa/Kelurahan Village
(1)	(2)	(3)	(4)	(5)
1. Aceh	18	5	289	6 514
2. Sumatera Utara	25	8	450	6 136
3. Sumatera Barat	12	7	179	1 159
4. Riau	10	2	169	1 875
5. Jambi	9	2	141	1 562
6. Sumatera Selatan	13	4	239	3 266
7. Bengkulu	9	1	128	1 514
8. Lampung	13	2	228	2 653
9. Kep. Bangka Belitung	6	1	47	391
10. Kepulauan Riau	5	2	70	416
Sumatera	120	34	1 940	25 486
11. DKI Jakarta	1	5	44	267
12. Jawa Barat	18	9	627	5 957
13. Jawa Tengah	29	6	576	8 559
14. DI Yogyakarta	4	1	78	438
15. Jawa Timur	29	9	666	8 501
16. Banten	4	4	155	1 552
Jawa	85	34	2 146	25 274
17. Bali	8	1	57	716
18. Nusa Tenggara Barat	8	2	117	1 143
19. Nusa Tenggara Timur	21	1	309	3 353
Bali dan Nusa Tenggara	37	4	483	5 212
20. Kalimantan Barat	12	2	174	2 132
21. Kalimantan Tengah	13	1	136	1 576
22. Kalimantan Selatan	11	2	153	2 008
23. Kalimantan Timur	7	3	103	1 038
24. Kalimantan Utara	4	1	53	482
Kalimantan	47	9	619	7 236
25. Sulawesi Utara	11	4	171	1 838
26. Sulawesi Tengah	12	1	175	2 020
27. Sulawesi Selatan	21	3	310	3 049
28. Sulawesi Tenggara	15	2	222	2 356
29. Gorontalo	5	1	77	734
30. Sulawesi Barat	6	-	69	650
Sulawesi	70	11	1 024	10 647
31. Maluku	9	2	118	1 240
32. Maluku Utara	8	2	116	1 195
33. Papua Barat	12	1	218	1 878
34. Papua	28	1	576	5 538
Maluku dan Papua	57	6	1 028	9 851
Indonesia	2018	416	98	7 240
	2017	416	98	7 217
	2016	416	98	7 145
	2015	416	98	7 071
	2014	416	98	7 024

Sumber: BPS, Statistik Indonesia 2019
Source: BPS, Statistic Yearbook of Indonesia 2019

Tabel 14.7 Luas Wilayah, Penduduk dan Kepadatan Penduduk menurut Provinsi, 2018
Table Area and Population Density by Province, 2018

Provinsi Province	Ibu Kota Provinsi Provincial Capital	Luas Wilayah Area (Km ² /sq.km)	Jumlah Pulau Number of Islands	Jumlah Penduduk Population (ribu jiwa)	Kepadatan Penduduk Per Km ² Population Density /Sq.Km	Persentase Penduduk Indonesia Percentage of Total Population
(1)	(2)	(3)	(4)	(5)	(6)	(7)
1. Aceh	Banda Aceh	57 956,00	331	5 281,3	91	1,99
2. Sumatera Utara	Medan	72 981,23	232	14 415,4	198	5,44
3. Sumatera Barat	Padang	42 012,89	211	5 382,1	128	2,03
4. Riau	Pekanbaru	87 023,66	161	6 814,9	78	2,57
5. Jambi	Jambi	50 058,16	15	3 570,3	71	1,35
6. Sumatera Selatan	Palembang	91 592,43	23	8 370,3	91	3,16
7. Bengkulu	Bengkulu	19 919,33	10	1 963,3	99	0,74
8. Lampung	Bandar Lampung	34 623,80	132	8 370,5	242	3,16
9. Kep. Bangka Belitung	Pangkal Pinang	16 424,06	556	1 459,9	89	0,55
10. Kepulauan Riau	Tanjung Pinang	8 201,72	1 994	2 136,5	260	0,81
11. DKI Jakarta	Jakarta	664,01	110	10 467,6	15764	3,95
12. Jawa Barat	Bandung	35 377,76	30	48 683,7	1376	18,37
13. Jawa Tengah	Semarang	32 800,69	72	34 490,8	1052	13,01
14. DI Yogyakarta	Yogyakarta	3 133,15	33	3 802,9	1214	1,43
15. Jawa Timur	Surabaya	47 799,75	431	39 500,9	826	14,91
16. Banten	Serang	9 662,92	81	12 689,7	1313	4,79
17. Bali	Denpasar	5 780,06	33	4 292,2	743	1,62
18. Nusa Tenggara Barat	Mataram	18 572,32	407	5 013,7	270	1,89
19. Nusa Tenggara Timur	Kupang	48 718,10	532	5 371,5	110	2,03
20. Kalimantan Barat	Pontianak	147 307,00	243	5 001,7	34	1,89
21. Kalimantan Tengah	Palangka Raya	153 564,50	64	2 660,2	17	1,00
22. Kalimantan Selatan	Banjarmasin	38 744,23	172	4 182,7	108	1,58
23. Kalimantan Timur	Samarinda	129 066,64	419	3 648,8	28	1,38
24. Kalimantan Utara	Bulungan	75 467,70	34	716,4	9	0,27
25. Sulawesi Utara	Manado	13 851,64	287	2 484,4	179	0,94
26. Sulawesi Tengah	Palu	61 841,29	1 632	3 010,4	49	1,14
27. Sulawesi Selatan	Makassar	46 717,48	314	8 772,0	188	3,31
28. Sulawesi Tenggara	Kendari	38 067,70	527	2 653,7	70	1,00
29. Gorontalo	Gorontalo	11 257,07	123	1 185,5	105	0,45
30. Sulawesi Barat	Mamuju	16 787,18	41	1 355,6	81	0,51
31. Maluku	Ambon	46 914,03	1 286	1 773,8	38	0,67
32. Maluku Utara	Ternate	31 982,50	856	1 232,6	39	0,47
33. Papua Barat	Manokwari	102 955,15	4 108	937,5	9	0,35
34. Papua	Jayapura	319 036,05	556	3 322,5	10	1,25
Indonesia	2018	1 916 862,20	16 056	265 015,3	138	100,00
	2017	1 916 862,20	16 056	261 890,9	137	100,00
	2016	1 913 578,68	15 344	259 427,4	136	100,00
	2015	1 910 931,32	17 504	255 461,6	134	100,00
	2014	1 910 931,32	17 504	252 164,8	132	100,00

Sumber: BPS, Statistik Indonesia 2019
Source: BPS, Statistic Yearbook of Indonesia 2019

PROVINCE COMPARISON

Tabel 14.8 Rumah Tangga dan Rata-Rata Banyaknya Anggota Rumah Tangga Menurut Provinsi di Indonesia (Orang), 2010, 2017 dan 2018
Number of Household and Average Household Size by Province (People), 2010, 2017 dan 2018

Provinsi Province	Rumah Tangga/Household (ribu/Thousand)			Rata-Rata Banyaknya Anggota Rumah Tangga Average Household Size		
	2010	2017	2018	2010	2017	2018
(1)	(2)	(3)	(4)	(5)	(6)	(7)
1. Aceh	1 073,30	1 230,90	1 252,60	4,2	4,2	4,2
2. Sumatera Utara	3 048,60	3 331,30	3 366,30	4,3	4,3	4,3
3. Sumatera Barat	1 156,90	1 263,60	1 277,70	4,2	4,2	4,2
4. Riau	1 337,40	1 598,20	1 636,10	4,2	4,2	4,2
5. Jambi	774,60	874,90	888,50	4,0	4,0	4,0
6. Sumatera Selatan	1 821,20	2 011,00	2 035,90	4,1	4,1	4,1
7. Bengkulu	434,60	487,70	494,90	4,0	4,0	4,0
8. Lampung	1 941,10	2 102,60	2 122,30	3,9	3,9	3,9
9. Kep. Bangka Belitung	313,00	364,40	371,90	3,9	3,9	3,9
10. Kepulauan Riau	445,40	550,40	565,00	3,8	3,8	3,8
11. DKI Jakarta	2 518,50	2 710,60	2 735,10	3,8	3,8	3,8
12. Jawa Barat	11 540,00	12 751,70	12 915,30	3,7	3,8	3,8
13. Jawa Tengah	8 721,00	9 190,90	9 250,80	3,7	3,7	3,7
14. DI Yogyakarta	1 041,00	1 131,00	1 143,40	3,3	3,3	3,3
15. Jawa Timur	10 405,80	10 852,90	10 905,70	3,6	3,6	3,6
16. Banten	2 610,40	3 048,10	3 108,80	4,1	4,1	4,1
17. Bali	1 032,70	1 125,30	1 137,80	3,8	3,8	3,8
18. Nusa Tenggara Barat	1 257,00	1 376,50	1 392,20	3,6	3,6	3,6
19. Nusa Tenggara Timur	1 018,80	1 144,70	1 163,00	4,6	4,6	4,6
20. Kalimantan Barat	1 026,70	1 147,20	1 163,10	4,3	4,3	4,3
21. Kalimantan Tengah	575,10	675,60	690,00	3,9	3,9	3,9
22. Kalimantan Selatan	979,60	1 107,10	1 123,90	3,7	3,7	3,7
23. Kalimantan Timur	876,70	889,10	907,30	4,1	4,0	4,0
24. Kalimantan Utara	-	155,60	161,30	-	4,4	4,4
25. Sulawesi Utara	583,70	629,50	635,30	3,9	3,9	3,9
26. Sulawesi Tengah	623,20	698,40	708,80	4,2	4,2	4,2
27. Sulawesi Selatan	1 853,90	1 994,30	2 012,40	4,3	4,4	4,4
28. Sulawesi Tenggara	504,60	585,70	597,20	4,4	4,4	4,4
29. Gorontalo	245,10	274,30	278,40	4,3	4,3	4,3
30. Sulawesi Barat	259,90	297,30	302,80	4,5	4,5	4,5
31. Maluku	318,40	361,90	368,20	4,8	4,8	4,8
32. Maluku Utara	215,50	249,80	254,60	4,8	4,8	4,8
33. Papua Barat	169,20	202,10	207,00	4,5	4,5	4,5
34. Papua	664,30	758,80	771,80	4,3	4,3	4,3
Indonesia	61 390,30	67 173,40	67 945,40	3,9	3,9	3,9

Sumber : BPS, Statistik Indonesia 2010, 2018 dan 2019

Source : BPS, Statistical Yearbook of Indonesia 2010, 2018 dan 2019

Tabel 14.9 Persentase Penduduk Berumur 7 - 24 Tahun Ke Atas Menurut Provinsi dan Status Pendidikan di Indonesia, 2018
Percentage of Population 7 - 24 Years of Age and Over by Province and Education Status in Indonesia, 2018

Provinsi Province	Tidak/Belum Pernah Sekolah Never/not yet attended school	Yang Masih Sekolah Attending School	Tidak Bersekolah Lagi Not Attending School Anymore	Jumlah Total
(1)	(2)	(3)	(4)	(5)
1. Aceh	0,25	76,21	23,54	100,00
2. Sumatera Utara	0,45	74,08	25,47	100,00
3. Sumatera Barat	0,44	77,52	22,04	100,00
4. Riau	0,47	73,58	25,95	100,00
5. Jambi	0,28	71,04	28,69	100,00
6. Sumatera Selatan	0,31	69,07	30,62	100,00
7. Bengkulu	0,16	74,81	25,03	100,00
8. Lampung	0,36	70,63	29,01	100,00
9. Kep. Bangka Belitung	0,23	67,02	32,76	100,00
10. Kepulauan Riau	0,32	74,10	25,58	100,00
11. DKI Jakarta	0,24	70,51	29,25	100,00
12. Jawa Barat	0,25	68,25	31,50	100,00
13. Jawa Tengah	0,35	68,89	30,76	100,00
14. DI Yogyakarta	0,09	80,46	19,45	100,00
15. Jawa Timur	0,37	69,19	30,44	100,00
16. Banten	0,42	68,26	31,32	100,00
17. Bali	0,47	73,14	26,39	100,00
18. Nusa Tenggara Barat	0,39	73,15	26,46	100,00
19. Nusa Tenggara Timur	1,23	75,46	23,30	100,00
20. Kalimantan Barat	0,57	69,65	29,78	100,00
21. Kalimantan Tengah	0,53	69,71	29,76	100,00
22. Kalimantan Selatan	0,71	70,37	28,93	100,00
23. Kalimantan Timur	0,31	74,46	25,23	100,00
24. Kalimantan Utara	1,27	71,74	26,99	100,00
25. Sulawesi Utara	0,46	69,69	29,85	100,00
26. Sulawesi Tengah	0,78	72,77	26,45	100,00
27. Sulawesi Selatan	0,60	73,33	26,07	100,00
28. Sulawesi Tenggara	0,75	74,69	24,56	100,00
29. Gorontalo	0,58	70,16	29,26	100,00
30. Sulawesi Barat	0,94	70,16	28,90	100,00
31. Maluku	0,22	78,11	21,67	100,00
32. Maluku Utara	0,57	76,41	23,02	100,00
33. Papua Barat	1,64	74,99	23,37	100,00
34. Papua	16,40	62,22	21,38	100,00
Indonesia	0,63	70,70	28,67	100,00

Sumber : BPS, Statistik Kesejahteraan Rakyat 2018
 Source : BPS, Welfare Statistics 2018

PROVINCE COMPARISON

Tabel 14.10 Penduduk Berumur 15 Tahun Ke Atas Menurut Provinsi dan Kegiatan Selama Seminggu Yang Lalu di Indonesia (Orang), 2018
Population Aged 15 and Over by Province and Type of Activity During the Previous Week in Indonesia (People), 2018

Provinsi Province	Angkatan Kerja/Economically Active					Bukan Angkatan Kerja Non Economically Active	Jumlah Total
	Bekerja Working	Pengangguran Terbuka <i>Unemployed</i>			Jumlah Total		
		Pernah Bekerja Ever Worked	Tidak Pernah Bekerja Never Worked	Jumlah Total			
(1)	(2)	(3)	(4)	(5)	(6)	(7)	(8)
1. Aceh	2 203 717	36 176	113 547	149 723	2 353 440	1 309 810	3 663 250
2. Sumatera Utara	6 728 431	153 847	242 180	396 027	7 124 458	2 795 206	9 919 664
3. Sumatera Barat	2 410 450	49 311	92 369	141 680	2 552 130	1 242 268	3 794 398
4. Riau	2 915 597	76 978	115 823	192 801	3 108 398	1 657 038	4 765 436
5. Jambi	1 721 362	25 225	43 850	69 075	1 790 437	824 853	2 615 290
6. Sumatera Selatan	3 963 870	71 424	103 663	175 087	4 138 957	1 886 949	6 025 906
7. Bengkulu	963 463	15 352	19 709	35 061	998 524	426 706	1 425 230
8. Lampung	4 060 377	86 096	85 593	171 689	4 232 066	1 842 623	6 074 689
9. Kep. Bangka Belitung	701 366	14 649	11 903	26 552	727 918	345 943	1 073 861
10. Kepulauan Riau	901 019	38 290	30 823	69 113	970 132	528 927	1 499 059
11. DKI Jakarta	4 726 779	138 511	176 330	314 841	5 041 620	2 842 399	7 884 019
12. Jawa Barat	20 779 888	918 640	929 594	1 848 234	22 628 122	13 335 063	35 963 185
13. Jawa Tengah	17 245 548	472 352	341 995	814 347	18 059 895	8 281 649	26 341 544
14. DI Yogyakarta	2 118 392	43 004	30 346	73 350	2 191 742	795 588	2 987 330
15. Jawa Timur	20 449 949	422 282	428 192	850 474	21 300 423	9 404 062	30 704 485
16. Banten	5 332 496	221 613	275 119	496 732	5 829 228	3 351 506	9 180 734
17. Bali	2 490 870	17 349	17 136	34 485	2 525 355	763 553	3 288 908
18. Nusa Tenggara Barat	2 154 124	44 012	39 245	83 257	2 237 381	1 157 057	3 394 438
19. Nusa Tenggara Timur	2 411 533	20 238	54 510	74 748	2 486 281	1 056 838	3 543 119
20. Kalimantan Barat	2 346 881	48 770	55 748	104 518	2 451 399	1 119 383	3 570 782
21. Kalimantan Tengah	1 301 002	26 006	28 391	54 397	1 355 399	579 921	1 935 320
22. Kalimantan Selatan	2 021 666	48 952	46 326	95 278	2 116 944	895 453	3 012 397
23. Kalimantan Timur	1 618 285	55 372	58 941	114 313	1 732 598	933 311	2 665 909
24. Kalimantan Utara	323 400	9 168	8 629	17 797	341 197	161 950	503 147
25. Sulawesi Utara	1 095 145	28 193	52 471	80 664	1 175 809	690 246	1 866 055
26. Sulawesi Tengah	1 451 491	24 092	27 389	51 481	1 502 972	658 898	2 161 870
27. Sulawesi Selatan	3 774 924	83 858	129 247	213 105	3 988 029	2 340 550	6 328 579
28. Sulawesi Tenggara	1 207 488	20 711	20 013	40 724	1 248 212	540 663	1 788 875
29. Gorontalo	555 533	6 982	16 365	23 347	578 880	280 721	859 601
30. Sulawesi Barat	619 395	9 732	10 495	20 227	639 622	294 659	934 281
31. Maluku	700 143	8 280	46 611	54 891	755 034	445 360	1 200 394
32. Maluku Utara	515 615	4 841	20 990	25 831	541 446	288 861	830 307
33. Papua Barat	417 544	6 909	21 177	28 086	445 630	210 887	656 517
34. Papua	1 777 207	10 730	48 026	58 756	1 835 963	484 899	2 320 862
Indonesia	2018 124 004 950	3 257 945	3 742 746	7 000 691	131 005 641	63 773 800	194 779 441
	2017 121 022 423	2 807 924	4 232 399	7 040 323	128 062 746	64 016 670	192 079 416
	2016 118 411 973	3 500 185	3 531 590	7 031 775	125 443 748	63 652 974	189 096 722
	2015 114 819 199	3 284 097	4 276 725	7 560 822	122 380 021	63 720 896	186 100 917
	2014 114 628 026	3 246 190	3 998 715	7 244 905	121 872 931	61 119 273	182 992 204

Sumber: BPS, Statistik Indonesia 2019
Source: BPS, Statistic Yearbook of Indonesia 2019

Tabel 14.11 Penduduk Berumur 15 Tahun ke atas yang Bekerja Selama Seminggu yang Lalu Menurut Provinsi dan Lapangan Pekerjaan Utama (Orang), 2018
Who Worked During the Previous Week by Province and Main Industry (People), 2018

Provinsi Province	Lapangan Pekerjaan Utama/Main Industry						
	A	B	C	D	E	F	
(1)	(2)	(3)	(4)	(5)	(6)	(7)	
1. Aceh	865 803	17 702	171 870	8 250	166 824	166 824	
2. Sumatera Utara	2 390 797	40 835	687 491	19 032	353 259	353 259	
3. Sumatera Barat	836 071	39 617	210 052	4 916	146 766	146 766	
4. Riau	1 140 824	34 958	217 092	3 978	170 418	170 418	
5. Jambi	815 049	44 410	85 674	3 238	92 368	92 368	
6. Sumatera Selatan	1 844 251	55 283	308 661	4 804	202 956	202 956	
7. Bengkulu	474 705	15 270	52 647	1 841	50 766	50 766	
8. Lampung	1 731 718	26 416	365 766	11 178	250 333	250 333	
9. Kep. Bangka Belitung	217 325	95 721	49 462	2 211	35 619	35 619	
10. Kepulauan Riau	72 615	10 465	210 563	6 443	85 073	85 073	
11. DKI Jakarta	15 762	26 291	616 293	11 827	161 229	161 229	
12. Jawa Barat	2 869 492	122 945	4 349 675	57 132	1 560 645	1 560 645	
13. Jawa Tengah	4 204 249	107 647	3 756 317	47 295	1 508 556	1 508 556	
14. DI Yogyakarta	432 057	18 772	346 919	6 028	160 636	160 636	
15. Jawa Timur	6 643 543	174 812	3 247 537	52 886	1 444 376	1 444 376	
16. Banten	704 057	25 039	1 267 797	19 528	348 997	348 997	
17. Bali	501 235	6 073	364 685	5 989	158 190	158 190	
18. Nusa Tenggara Barat	721 283	35 210	266 677	7 586	148 826	148 826	
19. Nusa Tenggara Timur	1 319 772	29 922	216 175	5 930	106 751	106 751	
20. Kalimantan Barat	1 195 545	36 230	150 714	6 730	151 211	151 211	
21. Kalimantan Tengah	499 137	81 662	71 912	3 263	78 437	78 437	
22. Kalimantan Selatan	683 195	78 053	178 084	5 764	92 536	92 536	
23. Kalimantan Timur	347 901	144 717	115 908	6 763	84 908	84 908	
24. Kalimantan Utara	85 193	10 752	27 530	1 804	17 178	17 178	
25. Sulawesi Utara	269 884	29 055	99 228	4 762	96 915	96 915	
26. Sulawesi Tengah	639 023	23 061	109 919	4 593	80 868	80 868	
27. Sulawesi Selatan	1 426 501	24 283	341 716	9 217	254 738	254 738	
28. Sulawesi Tenggara	427 659	31 387	108 336	4 733	77 222	77 222	
29. Gorontalo	167 142	15 474	62 332	1 332	35 103	35 103	
30. Sulawesi Barat	323 280	5 400	46 390	874	39 739	39 739	
31. Maluku	257 643	10 663	59 222	2 831	43 255	43 255	
32. Maluku Utara	235 800	13 471	28 365	1 535	25 393	25 393	
33. Papua Barat	140 447	6 434	27 814	919	24 881	24 881	
34. Papua	1 204 116	16 226	32 633	3 235	45 325	45 325	
Indonesia	2018	35 703 074	1 454 256	18 251 456	338 447	471 067	8 300 297

Catatan/Note: A. Pertanian, Kehutanan, Perikanan/Agriculture, Forestry and Fishing
 B. Pertambangan dan Penggalian/Mining and Quarrying
 C. Industri Pengolahan/Manufacturing
 D. Pengadaan Listrik dan Gas/Electricity and Gas
 F. Konstruksi/Construction

Bersambung/ To Be Continued..

PROVINCE COMPARISON

Tabel 14.11 Lanjutan/*Continued*
Table

Provinsi <i>Province</i>	Lapangan Pekerjaan Utama/ <i>Main Industry</i>					
	G	H	I	J	K	L
(1)	(8)	(9)	(10)	(11)	(12)	(13)
1. Aceh	312 471	81 737	99 556	7 949	16 715	233
2. Sumatera Utara	1 210 486	329 664	415 764	43 330	73 744	8 623
3. Sumatera Barat	455 916	86 367	181 356	14 744	20 283	599
4. Riau	509 061	99 998	178 648	14 175	35 046	2 726
5. Jambi	265 575	51 933	64 480	6 521	14 649	1 679
6. Sumatera Selatan	626 390	172 939	154 647	17 446	29 956	6 377
7. Bengkulu	151 809	23 364	33 376	2 882	9 257	942
8. Lampung	779 395	169 561	150 851	17 917	32 968	1 627
9. Kep. Bangka Belitung	131 935	12 219	27 324	4 199	6 053	1 307
10. Kepulauan Riau	174 358	58 060	54 914	8 111	15 958	4 063
11. DKI Jakarta	1 169 925	504 457	475 779	115 309	198 272	106 121
12. Jawa Barat	4 620 828	1 135 330	1 595 733	233 338	368 386	126 479
13. Jawa Tengah	3 223 971	567 371	1 215 125	83 296	242 628	14 047
14. DI Yogyakarta	393 305	76 344	207 788	16 217	34 382	1 956
15. Jawa Timur	3 696 514	599 402	1 279 771	112 411	236 427	36 014
16. Banten	1 031 459	366 110	310 239	65 981	145 002	49 438
17. Bali	502 064	72 194	318 574	7 566	60 987	3 193
18. Nusa Tenggara Barat	437 913	73 027	91 245	5 923	23 066	-
19. Nusa Tenggara Timur	232 586	98 633	19 783	5 752	16 217	-
20. Kalimantan Barat	299 072	65 698	95 158	8 883	20 966	4 413
21. Kalimantan Tengah	230 829	41 620	46 025	6 515	9 334	1 307
22. Kalimantan Selatan	369 166	84 754	149 336	16 212	21 936	4 149
23. Kalimantan Timur	325 374	73 682	109 491	14 513	27 923	3 140
24. Kalimantan Utara	54 711	16 487	15 426	3 733	8 820	-
25. Sulawesi Utara	200 383	83 110	53 759	9 484	21 492	939
26. Sulawesi Tengah	195 999	42 833	50 245	6 863	13 864	-
27. Sulawesi Selatan	720 352	156 019	134 126	20 069	47 853	8 594
28. Sulawesi Tenggara	212 023	38 653	43 559	6 116	11 528	594
29. Gorontalo	92 277	36 667	19 551	2 545	5 223	154
30. Sulawesi Barat	86 502	15 091	10 755	693	3 334	NA
31. Maluku	103 582	48 470	18 189	5 102	5 778	NA
32. Maluku Utara	60 304	29 596	8 883	3 361	6 037	-
33. Papua Barat	62 863	27 785	11 490	1 660	5 402	216
34. Papua	134 117	59 407	21 290	5 857	7 427	816
Indonesia	23 073 515	5 398 582	7 662 236	894 673	1 796 913	389 925

Catatan/*Note*: G. Perdagangan Besar dan Eceran; Reparasi Mobil dan Sepeda Motor/ *Wholesale and Retail Trade; Repair of Motor Vehicles and Motorcycles*

H. Transportasi dan Pergudangan/*Transportation and Storage*

I. Penyediaan Akomodasi dan Makan Minum/*Accommodation and Food Service Activities*

J. Informasi dan Komunikasi/*Information and Communication*

K. Jasa Keuangan dan Asuransi/*Financial and Insurance Activities*

L. Real Estat/*Real Estate Activities*

Sumber: BPS, Statistik Indonesia 2019

Source: BPS, *Statistic Yearbook of Indonesia 2019*

Tabel 14.11 Lanjutan/*Continued*
Table

Provinsi <i>Province</i>	Lapangan Pekerjaan Utama/ <i>Main Industry</i>					
	M,N	O	P	Q	R,S,T,U	Jumlah/ <i>Total</i>
(1)	(14)	(15)	(16)	(17)	(18)	(19)
1. Aceh	18 203	147 331	148 798	60 010	76 742	2 203 717
2. Sumatera Utara	60 999	257 231	345 472	115 391	348 344	6 728 431
3. Sumatera Barat	33 643	123 233	141 796	44 878	60 975	2 410 450
4. Riau	33 598	122 204	187 918	44 339	110 583	2 915 597
5. Jambi	15 315	85 236	96 610	27 323	46 682	1 721 362
6. Sumatera Selatan	28 821	129 217	195 533	50 411	129 529	3 963 870
7. Bengkulu	8 254	51 955	46 561	13 549	19 805	963 463
8. Lampung	29 732	132 575	161 432	49 424	143 190	4 060 377
9. Kep. Bangka Belitung	6 819	44 388	27 769	10 768	26 762	701 366
10. Kepulauan Riau	15 914	53 566	46 209	15 424	64 202	901 019
11. DKI Jakarta	195 408	204 498	219 501	112 800	565 947	4 726 779
12. Jawa Barat	362 688	630 453	1 034 765	299 757	1 294 434	20 779 888
13. Jawa Tengah	164 277	373 745	706 400	222 487	769 219	17 245 548
14. DI Yogyakarta	49 970	73 888	118 129	35 184	141 534	2 118 392
15. Jawa Timur	213 934	471 550	909 899	229 091	1 027 633	20 449 949
16. Banten	155 644	139 795	233 493	82 819	334 610	5 332 496
17. Bali	57 901	137 796	116 739	50 097	121 833	2 490 870
18. Nusa Tenggara Barat	13 054	85 980	118 243	21 462	91 164	2 154 124
19. Nusa Tenggara Timur	16 591	123 411	131 811	35 616	47 418	2 411 533
20. Kalimantan Barat	19 990	88 778	106 748	25 038	68 213	2 346 881
21. Kalimantan Tengah	11 253	87 406	72 282	19 831	37 493	1 301 002
22. Kalimantan Selatan	22 457	79 667	118 028	29 609	81 460	2 021 666
23. Kalimantan Timur	37 665	114 392	103 380	28 555	71 629	1 618 285
24. Kalimantan Utara	3 187	39 097	21 482	8 423	8 704	323 400
25. Sulawesi Utara	10 957	82 766	58 750	21 201	50 271	1 095 145
26. Sulawesi Tengah	11 828	109 546	86 114	26 625	44 339	1 451 491
27. Sulawesi Selatan	35 023	207 003	207 913	68 630	103 301	3 774 924
28. Sulawesi Tenggara	6 772	99 522	85 559	26 868	25 064	1 207 488
29. Gorontalo	4 490	41 079	34 660	10 014	27 027	555 533
30. Sulawesi Barat	3 005	37 672	29 794	7 185	8 751	619 395
31. Maluku	3 967	54 752	51 450	13 235	19 223	700 143
32. Maluku Utara	3 035	47 083	36 149	5 430	10 354	515 615
33. Papua Barat	3 848	61 857	20 492	10 147	9 725	417 544
34. Papua	6 549	142 608	46 999	26 839	22 940	1 777 207
Indonesia	1 664 791	4 681 280	6 066 878	1 848 460	6 009 100	124 004 950

Catatan/*Note*: M,N. Jasa Perusahaan/*Business Activities*

O. Administrasi Pemerintahan, Pertahanan, dan Jaminan Sosial Wajib/*Public Administration and Defence; Compulsory Social Security*

P. Jasa Pendidikan/*Education*

Q. Jasa Kesehatan dan Kegiatan Sosial/*Human Health and Social Work Activities*

R,S,T,U. Jasa Lainnya/*Other Services Activities*

Sumber: BPS, Statistik Indonesia 2019

Source: BPS, *Statistic Yearbook of Indonesia 2019*

PROVINCE COMPARISON

Tabel 14.12 Tingkat Pengangguran Terbuka (TPT) dan Tingkat Partisipasi Angkatan Kerja (TPAK) Menurut Provinsi di Indonesia, 2017 - 2018
Open Unemployment Rate (OURs) and Labor Force Participation Rate (LFPRs) by Province in Indonesia, 2017 - 2018

Provinsi Province	TPT/OUR				TPAK/LFPR			
	2017		2018		2017		2018	
	Feb.	Agust.	Feb.	Agust.	Feb.	Agust.	Feb.	Agust
(1)	(2)	(3)	(4)	(5)	(6)	(7)	(8)	(9)
1. Aceh	7,39	6,57	6,55	6,36	65,59	63,74	64,98	64,24
2. Sumatera Utara	6,41	5,60	5,59	5,56	69,13	68,88	73,36	71,82
3. Sumatera Barat	5,80	5,58	5,55	5,55	70,42	66,29	72,80	67,26
4. Riau	5,76	6,22	5,72	6,20	68,42	64,00	70,07	65,23
5. Jambi	3,67	3,87	3,65	3,86	70,84	67,52	71,26	68,46
6. Sumatera Selatan	3,80	4,39	4,09	4,23	72,12	69,50	73,04	68,69
7. Bengkulu	2,81	3,74	2,70	3,51	74,59	69,30	73,12	70,06
8. Lampung	4,43	4,33	4,33	4,06	71,63	67,83	72,84	69,67
9. Kep. Bangka Belitung	4,46	3,78	3,61	3,65	70,35	66,72	71,34	67,79
10. Kepulauan Riau	6,44	7,16	6,43	7,12	73,47	66,41	71,85	64,72
11. DKI Jakarta	5,36	7,14	5,34	6,24	70,18	61,97	69,27	63,95
12. Jawa Barat	8,49	8,22	8,16	8,17	64,60	63,34	63,82	62,92
13. Jawa Tengah	4,15	4,57	4,23	4,51	70,20	69,11	69,58	68,56
14. DI Yogyakarta	2,84	3,02	3,06	3,35	72,00	71,52	72,21	73,37
15. Jawa Timur	4,10	4,00	3,85	3,99	68,93	68,78	68,71	69,37
16. Banten	7,75	9,28	7,77	8,52	67,23	62,32	67,06	63,49
17. Bali	1,28	1,48	0,86	1,37	76,87	75,24	79,83	76,78
18. Nusa Tenggara Barat	3,86	3,32	3,38	3,72	72,62	68,49	69,83	65,91
19. Nusa Tenggara Timur	3,21	3,27	2,98	3,01	72,82	69,09	73,00	70,17
20. Kalimantan Barat	4,22	4,36	4,15	4,26	72,03	68,63	72,35	68,65
21. Kalimantan Tengah	3,13	4,23	3,18	4,01	73,64	67,74	72,97	70,03
22. Kalimantan Selatan	3,53	4,77	3,86	4,50	73,41	70,06	73,41	70,27
23. Kalimantan Timur	8,55	6,91	6,90	6,60	65,45	63,75	68,87	64,99
24. Kalimantan Utara	5,17	5,54	4,68	5,22	68,33	68,24	70,06	67,81
25. Sulawesi Utara	6,12	7,18	6,09	6,86	68,78	60,85	67,63	63,01
26. Sulawesi Tengah	2,97	3,81	3,19	3,43	73,87	67,14	73,28	69,52
27. Sulawesi Selatan	4,77	5,61	5,39	5,34	64,28	60,98	66,36	63,02
28. Sulawesi Tenggara	3,14	3,30	2,79	3,26	73,05	68,70	72,73	69,78
29. Gorontalo	3,65	4,28	3,62	4,03	70,44	64,78	72,90	67,34
30. Sulawesi Barat	2,98	3,21	2,45	3,16	70,68	66,96	71,53	68,46
31. Maluku	7,77	9,29	7,38	7,27	66,08	60,18	65,02	62,90
32. Maluku Utara	4,82	5,33	4,65	4,77	69,48	63,65	71,49	65,21
33. Papua Barat	7,52	6,49	5,67	6,30	70,20	67,47	70,99	67,88
34. Papua	3,96	3,62	2,91	3,20	77,30	76,94	79,38	79,11
Indonesia	5,33	5,50	5,13	5,34	69,02	66,67	69,20	67,26

Sumber: BPS, Statistik Indonesia 2019
Source: BPS, Statistic Yearbook of Indonesia 2019

Tabel 14.13 Persentase Wanita Berumur 15 - 49 Tahun dan Berstatus Kawin yang Sedang Menggunakan /Memakai Alat KB Menurut Provinsi, 2014 - 2018
Proportion of Married Women Aged 15 - 49 Years Who Currently Used Contraceptive by Province, 2014 - 2018

Provinsi Province	2014	2015	2016	2017	2018
(1)	(2)	(3)	(4)	(5)	(6)
1. Aceh	52,09	46,92	48,91	47,91	46,92
2. Sumatera Utara	51,87	49,06	48,65	47,61	47,84
3. Sumatera Barat	53,20	48,53	50,77	47,39	46,86
4. Riau	56,29	54,42	55,09	54,07	53,50
5. Jambi	67,50	64,16	64,56	61,26	62,04
6. Sumatera Selatan	66,47	68,06	68,46	66,21	65,58
7. Bengkulu	70,61	67,83	68,10	64,89	65,01
8. Lampung	69,36	67,35	69,70	66,72	66,60
9. Kep. Bangka Belitung	67,06	64,99	67,08	63,78	64,94
10. Kepulauan Riau	47,19	47,05	46,93	46,46	47,56
11. DKI Jakarta	55,14	54,75	52,46	50,99	50,93
12. Jawa Barat	65,36	65,67	61,65	62,28	63,63
13. Jawa Tengah	63,88	62,15	61,48	60,90	61,10
14. DI Yogyakarta	61,41	59,33	58,70	56,40	56,38
15. Jawa Timur	65,33	63,79	63,93	63,64	62,80
16. Banten	62,71	61,16	60,96	60,40	61,41
17. Bali	64,64	60,03	61,37	60,38	61,48
18. Nusa Tenggara Barat	58,79	59,07	58,36	55,09	54,65
19. Nusa Tenggara Timur	44,92	42,08	44,86	43,84	43,47
20. Kalimantan Barat	69,07	65,76	65,01	65,69	64,04
21. Kalimantan Tengah	72,07	68,50	65,31	67,21	65,66
22. Kalimantan Selatan	70,80	70,13	69,78	67,59	67,42
23. Kalimantan Timur	60,74	59,86	57,02	57,85	57,01
24. Kalimantan Utara	-	52,67	51,06	50,27	49,46
25. Sulawesi Utara	68,29	66,67	65,96	64,07	63,13
26. Sulawesi Tengah	60,38	57,55	56,69	57,71	57,04
27. Sulawesi Selatan	53,04	48,38	48,75	48,05	48,02
28. Sulawesi Tenggara	54,10	48,66	53,42	51,48	51,84
29. Gorontalo	66,83	64,78	64,13	62,26	60,90
30. Sulawesi Barat	49,00	47,69	49,97	50,08	50,53
31. Maluku	41,71	43,21	40,80	42,17	42,00
32. Maluku Utara	52,93	51,73	52,18	53,61	52,52
33. Papua Barat	42,12	43,96	42,74	35,09	35,69
34. Papua	27,88	23,37	23,56	25,13	23,82
Indonesia	61,75	59,98	59,39	58,70	58,73

Catatan/Note : Data Tahun 2014 masih bergabung dengan Provinsi Kalimantan Timur/Data in 2014 were included in Kalimantan Timur Province

Sumber: BPS, Statistik Indonesia 2019

Source: BPS, Statistic Yearbook of Indonesia 2019

PROVINCE COMPARISON

Tabel 14.14 Banyaknya Perguruan Tinggi¹, Mahasiswa dan Tenaga Edukatif (Negeri dan Swasta) di Bawah Kementerian Riset, Teknologi dan Pendidikan Tinggi Menurut Provinsi, 2017/2018
Number of State and Private Universities, Students and Lecturers (State and Private) Under the Ministry of Research, Technology and High Education by Province, 2017/2018

Provinsi Province	Jumlah Perguruan Tinggi/Akademi Number of University/ Academy		Jumlah Mahasiswa Number of Student		Jumlah Tenaga Edukatif Number of Teacher		
	Negeri State	Swasta Private	Negeri State	Swasta Private	Negeri State	Swasta Private	
(1)	(2)	(3)	(4)	(5)	(6)	(7)	
1. Aceh	7	111	69 607	64 382	3 387	4 919	
2. Sumatera Utara	3	273	75 804	331 321	2 903	12 627	
3. Sumatera Barat	5	100	81 001	93 107	3 348	4 273	
4. Riau	2	78	38 428	94 254	1 369	3 290	
5. Jambi	1	40	34 002	33 859	957	1 496	
6. Sumatera Selatan	2	104	33 683	100 037	1 774	4 879	
7. Bengkulu	2	16	20 261	27 489	863	1 320	
8. Lampung	3	81	38 901	76 929	1 802	3 422	
9. Kep. Bangka Belitung	2	16	5 019	7 015	253	411	
10. Kepulauan Riau	2	31	9 745	33 916	342	1 464	
11. DKI Jakarta	5	315	677 335	615 236	4 464	23 612	
12. Jawa Barat	12	385	175 261	653 271	7 999	23 703	
13. Jawa Tengah	9	271	155 635	399 511	6 355	13 488	
14. DI Yogyakarta	4	106	123 418	253 911	4 542	7 958	
15. Jawa Timur	17	320	301 160	521 475	10 367	21 809	
16. Banten	1	121	18 512	239 205	689	8 477	
17. Bali	4	63	54 203	79 842	2 842	3 663	
18. Nusa Tenggara Barat	1	55	26 906	62 414	1 081	3 562	
19. Nusa Tenggara Timur	4	52	49 015	62 908	1 389	2 844	
20. Kalimantan Barat	4	44	47 997	42 184	1 428	1 524	
21. Kalimantan Tengah	1	23	15 263	17 234	802	981	
22. Kalimantan Selatan	3	46	35 895	52 452	1 416	2 434	
23. Kalimantan Timur	5	51	42 430	51 779	1 664	2 306	
24. Kalimantan Utara	1	7	6 216	4 183	267	183	
25. Sulawesi Utara	4	49	61 477	32 528	2 876	1 807	
26. Sulawesi Tengah	1	34	40 782	48 883	1 413	2 010	
27. Sulawesi Selatan	4	209	72 719	264 000	3 217	9 952	
28. Sulawesi Tenggara	2	37	60 941	43 838	1 635	1 943	
29. Gorontalo	1	13	22 067	23 048	750	969	
30. Sulawesi Barat	1	16	6 509	15 608	268	733	
31. Maluku	3	27	22 996	21 173	1 410	1 136	
32. Maluku Utara	1	17	17 659	23 517	603	1 299	
33. Papua Barat	2	19	13 388	25 095	544	981	
34. Papua	3	41	37 868	43 417	873	1 665	
Indonesia	2017/2018	122	3 171	2 492 103	4 459 021	75 892	177 140
	2016/2017	122	3 154	2 211 668	4 712 843	73 607	173 662
	2015/2016	122	3 139	1 472 160	3 904 946	73 001	167 785
	2014/2015	121	3 104	1 958 111	3 938 308	63 704	108 067
	2013/2014	99	3 181	1 827 240	4 012 347	87 533	143 382

Catatan/Note : ¹ : Termasuk Institut, Sekolah Tinggi, Akademi, dan Politeknik/Including Institute College, Academy, and Polytechnic

Sumber: BPS, Statistik Indonesia 2019

Source: BPS, Statistic Yearbook of Indonesia 2019

Tabel 14.15 Upah Minimum Provinsi (UMP) per Bulan Menurut Provinsi di Indonesia (Rupiah), 2015-2018
Provincial Minimum Wages per Month by Province in Indonesia (Rupiahs), 2015-2018

Provinsi Province	Upah Minuman Provinsi (UMP)/Provincial Minimum Wages			
	2015	2016	2017	2018
(1)	(2)	(3)	(4)	
Sumatera				
1. Aceh	1 900 000	2 118 500	2 500 000	2 700 000
2. Sumatera Utara	1 625 000	1 811 875	1 961 355	2 132 189
3. Sumatera Barat	1 615 000	1 800 725	1 949 285	2 119 067
4. Riau	1 878 000	2 093 970	2 266 723	2 464 154
5. Jambi	1 710 000	1 906 650	2 063 949	2 243 719
6. Sumatera Selatan	1 974 346	2 206 000	2 388 000	2 595 995
7. Bengkulu	1 500 000	1 605 000	1 737 413	1 888 741
8. Lampung	1 581 000	1 763 000	1 908 448	2 074 673
9. Kepulauan Bangka Belitung	2 100 000	2 341 500	2 534 674	2 755 444
10. Kepulauan Riau	1 954 000	2 178 710	2 358 454	2 563 875
Jawa				
11. D.K.I.Jakarta	2 700 000	3 100 000	3 355 750	3 648 036
12. Jawa Barat	1 000 000	2 250 000	1 420 624	1 544 361
13. Jawa Tengah	910 000	¹	1 367 000	1 486 065
14. DI Yogyakarta	988 500	¹	1 337 645	1 454 154
15. Jawa Timur	1 000 000	¹	1 388 000	1 508 895
16. Banten	1 600 000	1 784 000	1 931 180	2 099 385
Bali dan Nusa Tenggara				
17. Bali	1 621 172	1 087 600	1 956 727	2 127 157
18. Nusa Tenggara Barat	1 330 000	1 482 950	1 631 245	1 825 000
19. Nusa Tenggara Timur	1 250 000	1 425 000	1 525 000	1 660 000
Kalimantan				
20. Kalimantan Barat	1 560 000	1 739 400	1 882 900	2 046 900
21. Kalimantan Tengah	1 896 367	2 057 558	2 227 307	2 421 305
22. Kalimantan Selatan	1 870 000	2 085 050	2 258 000	2 454 671
23. Kalimantan Timur	2 026 126	2 161 253	2 339 556	2 543 332
24. Kalimantan Utara ¹	2 026 126	2 175 340	2 354 800	2 559 903
Sulawesi				
25. Sulawesi Utara	2 150 000	2 400 000	2 598 000	2 824 286
26. Sulawesi Tengah	1 500 000	1 670 000	1 807 775	1 965 232
27. Sulawesi Selatan	2 000 000	2 250 000	2 435 625	2 647 767
28. Sulawesi Tenggara	1 652 000	1 850 000	2 002 625	2 177 052
29. Gorontalo	1 600 000	1 875 000	2 030 000	2 206 813
30. Sulawesi Barat	1 655 500	1 864 000	2 017 780	2 193 530
Maluku dan Papua				
31. Maluku	1 650 000	1 775 000	1 925 000	2 222 220
32. Maluku Utara	1 577 617	1 681 266	1 975 152	2 320 803
33. Papua Barat	2 015 000	2 237 000	2 421 500	2 667 000
34. Papua	2 193 000	2 435 000	2 663 647	3 000 000
Indonesia	1 790 342	1 997 819	2 142 855	2 268 874

Catatan/Note: ¹ : Provinsi Jawa Tengah, DI Yogyakarta, dan Jawa Timur tidak menetapkan UMP Tahun 2016/ Jawa Tengah, DI Yogyakarta, dan Jawa Timur don't set the provincial minimum wages in 2016

Sumber: BPS, Statistik Indonesia 2015-2019

Source: BPS, Statistic Yearbook of Indonesia 2015-2019

PROVINCE COMPARISON

Tabel 14.16 Indeks Demokrasi Indonesia, 2013-2018
Table Index Democracy Index 2013-2018

Provinsi/Province	2013	2014	2015	2016	2017	2018
(1)	(2)	(3)	(4)	(5)	(6)	(6)
Sumatera						
1. Aceh	63,56	72,29	67,78	72,48	70,93	79,97
2. Sumatera Utara	58,80	68,02	69,01	67,37	68,08	64,33
3. Sumatera Barat	54,11	63,99	67,46	54,41	69,50	67,06
4. Riau	68,37	68,40	65,83	71,89	73,41	77,59
5. Jambi	64,41	71,15	70,68	68,89	74,12	68,71
6. Sumatera Selatan	67,12	74,82	79,81	80,95	74,04	77,14
7. Bengkulu	59,17	71,70	73,60	74,23	72,73	70,71
8. Lampung	63,13	71,62	65,95	61,00	72,01	68,67
9. Kepulauan Bangka Belitung	68,79	75,32	72,31	83,00	80,11	73,43
10. Kepulauan Riau	66,50	68,39	70,26	72,84	76,33	79,19
Jawa						
11. D.K.I.Jakarta	71,18	84,70	85,32	70,85	84,73	85,08
12. Jawa Barat	65,18	71,52	73,04	66,82	68,78	65,50
13. Jawa Tengah	60,84	77,44	69,75	66,71	70,85	72,17
14. DI Yogyakarta	72,36	82,71	83,19	85,58	83,61	80,82
15. Jawa Timur	59,32	70,36	76,90	72,24	70,92	72,86
16. Banten	69,79	75,50	68,46	71,36	73,72	73,78
Bali dan Nusa Tenggara						
17. Bali	72,22	76,13	79,83	78,95	78,80	82,37
18. Nusa Tenggara Barat	57,22	62,62	65,08	65,41	76,04	73,63
19. Nusa Tenggara Timur	73,29	68,81	78,47	82,49	75,51	82,32
Kalimantan						
20. Kalimantan Barat	67,52	80,58	76,40	75,28	79,13	76,14
21. Kalimantan Tengah	64,15	79,00	73,46	74,77	76,12	71,27
22. Kalimantan Selatan	63,71	70,84	74,76	73,43	76,25	79,92
23. Kalimantan Timur	68,13	77,77	81,24	73,64	72,86	73,88
24. Kalimantan Utara ¹	-	-	80,16	76,98	81,06	81,07
Sulawesi						
25. Sulawesi Utara	73,11	83,94	79,40	76,34	75,76	77,77
26. Sulawesi Tengah	64,50	74,36	76,67	72,20	69,79	75,29
27. Sulawesi Selatan	65,20	75,30	67,90	68,53	70,79	70,88
28. Sulawesi Tenggara	52,61	70,13	69,44	71,13	68,51	74,32
29. Gorontalo	67,21	73,82	76,77	77,48	73,92	72,59
30. Sulawesi Barat	64,02	76,69	68,25	72,37	67,74	71,46
Maluku dan Papua						
31. Maluku	66,23	72,72	65,90	78,20	77,45	75,51
32. Maluku Utara	64,06	67,90	61,52	73,27	70,73	72,10
33. Papua Barat	60,70	65,65	59,97	60,35	62,76	58,29
34. Papua	60,92	62,15	57,55	61,02	61,34	62,20
Indonesia	63,72	73,04	72,82	70,09	72,11	72,39

Catatan/Note:

¹ Data Tahun 2013-2014 masih bergabung dengan Provinsi Kalimantan Timur/
Data in 2013-2014 were included in Kalimantan Timur Province

Sumber: Statistik Indonesia 2019, BPS

Source: BPS, Statistic Yearbook of Indonesia 2019

Tabel 14.17 Nilai Ekspor Menurut Pelabuhan-Pelabuhan Penting, 2014 - 2018 (Juta US\$)
Table Value of Exports by Major Ports (FOB value: million US\$), 2014 - 2018 (Million US \$)

Provinsi Province	Pelabuhan/Major Port	Ekspor/Export				
		2014	2015	2016	2017	2018
(1)	(2)	(3)	(4)	(5)	(6)	(7)
Aceh	Biang Lancang (Arun)	501,2	38,8	0,0	0,0	0,8
Sumatera Utara	Belawan	7 808,1	6 618,1	6 768,7	8 111,3	7 733,8
Sumatera Barat	Padang/Teluk Bayur	2 105,4	1 753,1	1 708,1	2 045,5	1 598,1
Riau	Dumai	14 020,8	11 415,9	10 889,4	12 972,8	12 497,7
Sumatera Selatan	Palembang - Plaju	594,4	362,0	118,2	239,9	370,5
Sumatera Selatan	Musi River/Boom Baru	2 353,4	1 883,8	1 665,0	2 702,6	3 186,4
Lampung	Panjang	3 856,7	2 315,9	1 873,6	2 123,2	1 714,2
Kepulauan Riau	Batu Ampar	3 686,4	3 278,1	3 537,8	3 438,7	4 202,3
Kepulauan Riau	Sekupang	2 923,8	2 342,2	2 096,6	2 095,0	2 214,1
Kepulauan Riau	Kabil/Panau	2 265,6	1 911,1	1 757,9	1 772,0	1 447,1
Sumatera Lainnya Rest of Sumatera		15 603,6	12 476,3	11 269,6	14 339,7	14 832,1
DKI Jakarta	Tanjung Priok	42 599,4	40 681,2	40 461,5	45 311,3	48 068,2
DKI Jakarta	Soekarno Hatta ¹	5 418,6	5 674,1	5 531,7	6 364,6	6 415,7
Jawa Barat	Balongan	316,4	177,2	116,2	207,1	230,7
Jawa Tengah	Tanjung Emas	5 232,3	5 242,9	5 248,3	5 740,6	6 407,6
Jawa Tengah	Cilacap	394,6	126,9	136,3	241,7	171,4
Jawa Timur	Tuban	581,9	371,5	768,5	821,5	756,0
Jawa Timur	Tanjung Perak	13 946,8	12 784,9	13 225,6	14 916,2	16 229,6
Banten	Merak	533,2	297,2	383,2	581,7	563,7
Banten	Cigading	362,6	294,0	352,1	517,2	685,8
Jawa Lainnya Rest of Java		5 835,2	4 950,4	6 099,8	5 003,4	4 567,7
Bali	Benoa/Loloan	40,0	1,8	2,2	0,4	0,5
Bali	Ngurah Rai ¹	256,4	252,2	256,5	279,1	306,8
NTB	Bima	307,1	0,0	0,0	0,0	8,0
NTT	Atapupu	16,1	21,2	19,9	20,4	17,7
NTT	Tenau	4,7	2,7	13,2	2,2	0,1
Bali dan Nusa Tenggara Lainnya Rest of Bali and Nusa Tenggara		2,6	1 473,5	1 575,5	1 100,1	449,4

Bersambung/ To Be Continued..

PROVINCE COMPARISON

Table 14.17 Lanjutan/*Continued*
Table

Provinsi <i>Province</i>	Pelabuhan <i>Major Port</i>	Ekspor/ <i>Export</i>				
		2014	2015	2016	2017	2018
(1)	(2)	(3)	(4)	(5)	(6)	(7)
Kalimantan Barat	Pontianak	596,5	495,8	459,0	431,3	367,5
Kalimantan Selatan	Banjarmasin	4 047,2	3 379,2	3 077,5	4 154,1	4 734,6
Kalimantan Selatan	Kotabaru	3 884,0	185,2	249,7	219,2	319,6
Kalimantan Timur	Balikpapan	2 933,7	1 889,3	1 121,2	1 618,1	1 833,9
Kalimantan Timur	Samarinda	4 698,4	4 161,3	3 525,4	4 768,5	5 103,3
Kalimantan Timur	Tanjung Santan	569,3	0,0	0,0	0,0	0,0
Kalimantan Timur	Tanjung Sangata	2 897,0	31,4	26,5	43,1	21,1
Kalimantan Timur	Bontang	9 485,4	6 013,3	4 095,7	4 478,9	4 565,3
Kalimantan Timur	Senipah	892,2	450,7	406,7	440,5	52,6
Kalimantan Utara	Lingkas Tarakan	809,7	892,8	606,2	683,9	780,7
Kalimantan Lainnya <i>Rest of Kalimantan</i>		4 493,0	8 144,9	7 720,9	10 928,2	12 040,6
Sulawesi Utara	Bitung	833,2	676,7	693,4	627,9	520,3
Sulawesi Tengah	Pantolan	118,6	340,2	364,4	404,7	457,8
Sulawesi Selatan	Ujung Pandang	680,4	550,7	491,6	251,9	160,3
Sulawesi Selatan	Malili	1 038,3	0,0	0,0	3,4	230,9
Sulawesi Selatan	Hasanuddin ¹	17,4	17,7	22,0	9,8	4,6
Sulawesi Tenggara	Kolaka	6,0	0,0	0,0	0,0	0,0
Sulawesi Tenggara	Pomalaa	272,3	128,9	107,1	141,0	286,1
Sulawesi Barat	Mamuju	152,0	0,0	0,0	0,2	0,0
Sulawesi Lainnya <i>Rest of Sulawesi</i>		306,3	1 469,5	2 345,3	3 938,8	6 480,5
Maluku	Ambon	111,6	2,8	85,0	0,3	0,0
Maluku Utara	Ternate	11,8	0,0	0,0	5,6	1,8
Papua Barat	Teluk Kasim/Salawati	-	0,0	0,0	0,0	0,0
Papua Barat	Sorong	156,1	86,3	54,2	15,5	0,0
Papua	Amamapare	1 380,4	1 832,2	1 908,2	2 349,6	3 760,0
Papua	Bade, Irian Jaya	72,2	68,5	44,6	43,9	50,4
Maluku dan Papua Lainnya <i>Rest of Maluku and Papua</i>		3 949,7	2 801,9	1 906,2	2 321,6	3 564,8
Jumlah/ <i>Total</i>		178 178,8	142 694,8	135 652,9	156 985,5	188 711,4

Catatan/*Note* : ¹Pelabuhan udara/*Airport*

Sumber : BPS, Statistik Indonesia 2019

Source : BPS, Statistical Year Book of Indonesia 2019

Tabel 14.18 Nilai Impor Menurut Pelabuhan-Pelabuhan Penting, 2014 - 2018 (Juta US \$)
Value of Imports by Major Ports, 2014 - 2018 (Million US \$)

Provinsi Province	Pelabuhan Penting Major Port	Impor/Import				
		2014	2015	2016	2017	2018
(1)	(2)	(3)	(4)	(5)	(6)	(7)
Sumatera Utara	Belawan	4 777,7	3 771,1	3 669,9	4 392,7	5 206,3
Riau	Dumai	778,1	641,0	597,3	498,5	557,6
Kepulauan Riau	Pulau Sambu	223,5	28,4	201,4	230,0	381,0
Kepulauan Riau	Tanjung Uban	2 072,7	988,6	743,5	998,8	1 232,6
Sumatera Selatan	Musi River/ Boom Baru	740,0	1 435,5	977,7	398,7	718,7
Lampung	Kota Agung	1 393,1	476,1	0,0	0,0	0,0
Sumatera Lainnya <i>Rest of Sumatera</i>		13 189,9	11 220,2	10 772,0	12 174,6	15 632,8
DKI Jakarta	Tanjung Priok	72 616,2	58 738,8	58 168,8	66 822,0	77 090,5
DKI Jakarta	Soekarno Hatta ¹	11 663,4	12 160,5	12 902,0	14 488,5	16 482,9
Banten	Merak	7 257,8	4 732,7	3 748,0	5 478,9	6 423,5
Banten	Cigading	3 347,7	2 852,9	2 807,5	2 656,3	2 902,5
Jawa Tengah	Tanjung Emas	5 949,5	5 484,8	5 315,9	6 056,1	8 039,8
Jawa Tengah	Cilacap	9 818,4	5 232,2	3 453,2	4 401,2	6 227,0
Jawa Timur	Tanjung Perak	17 449,7	13 841,2	13 593,1	15 472,2	17 652,6
Jawa Lainnya <i>Rest of Java</i>		11 533,2	9 810,0	9 429,8	13 140,7	16 101,8
Bali	Ngurah Rai ¹	83,3	93,9	90,7	107,1	159,2
Bali	Benoa/Loloan	161,9	33,4	45,9	7,0	82,5
NTB	Bima	97,9	1,0	0,4	0,0	31,8
NTT	Waingapu	2,3	0,4	0,6	0,0	6,8
Bali dan Nusa Tenggara Lainnya <i>Rest of Bali and Nusa Tenggara</i>		182,4	178,1	210,0	157,9	366,1
Jumlah/Total		178 178,8	142 694,8	135 652,9	156 985,5	188 711,4

Bersambung/ To Be Continued..

PROVINCE COMPARISON

Tabel 14.18 Lanjutan/*Continued*
Table

Provinsi Province	Pelabuhan Penting Major Port	Impor/Import				
		2014	2015	2016	2017	2018
(1)	(2)	(3)	(4)	(5)	(6)	(7)
Kalimantan Barat	Pontianak	428,7	267,0	255,7	222,0	281,0
Kalimantan Selatan	Kotabaru	2 127,9	47,5	555,1	846,1	860,5
Kalimantan Timur	Balikpapan	6 557,7	4 319,4	2 963,5	2 327,3	3 154,1
Kalimantan Timur	Samarinda	533,8	248,4	162,0	162,0	264,6
Kalimantan Timur	Tanjung Sangata	699,8	360,4	302,4	131,9	65,5
Kalimantan Utara	Lingkas Tarakan	33,0	7,2	3,9	0,7	8,0
Kalimantan Lainnya <i>Rest of Kalimantan</i>		1 192,6	2 379,1	841,6	1 377,8	2 389,8
Sulawesi Utara	Bitung	117,7	68,9	122,1	65,6	98,5
Sulawesi Tengah	Pantolan	42,1	28,4	9,4	3,1	4,4
Sulawesi Selatan	Ujung Pandang	570,1	345,6	250,2	190,8	62,7
Sulawesi Selatan	Malili, Sulawesi	243,5	0,0	0,0	21,5	143,5
Sulawesi Lainnya <i>Rest of Sulawesi</i>		847,3	1 798,7	2 226,9	3 089,5	4 691,6
Maluku	Ambon	387,0	256,6	204,2	394,3	486,2
Papua Barat	Sorong	27,5	30,8	2,5	6,9	37,0
Papua	Amamapare	1 011,1	653,0	614,0	261,1	241,9
Maluku dan Papua Lainnya <i>Rest of Maluku and Papua</i>		20,3	163,0	411,7	403,7	626,1
Jumlah/Total		178 178,8	142 694,8	135 652,9	156 985,5	188 711,4

Catatan/Note : ¹Pelabuhan udara/Airport

Sumber : BPS, Statistik Indonesia 2019

Source : BPS, Statistical Year Book of Indonesia 2019

Tabel 14.19 Luas Panen, Produktivitas dan Produksi Padi ¹ Menurut Provinsi, 2018
Table Area Harvested, Productivity and Production of Paddy 1 by Province, 2018

Provinsi Province	Luas Panen Area Harvested	Produktivitas (Ku/Ha) Productivity (Qu/Ha)	Produksi Production ²	Persentase Produksi Thd. Total/ Percentage of Total Production (%)
(1)	(2)	(3)	(4)	(5)
1. Aceh	297 294	57,11	1 697 756	3,00
2. Sumatera Utara	360 716	52,89	1 907 725	3,37
3. Sumatera Barat	318 579	47,45	1 511 538	2,67
4. Riau	93 755	38,96	365 293	0,65
5. Jambi	118 408	42,23	500 021	0,88
6. Sumatera Selatan	513 209	51,57	2 646 566	4,68
7. Bengkulu	59 455	42,76	254 218	0,45
8. Lampung	397 435	47,83	1 901 041	3,36
9. Kep. Bangka Belitung	8 618	21,99	18 951	0,03
10. Kepulauan Riau	355	23,46	833	0,00
11. DKI Jakarta	690	57,83	3 990	0,01
12. Jawa Barat	1 691 725	56,39	9 539 330	16,87
13. Jawa Tengah	1 680 406	56,61	9 512 434	16,82
14. DI Yogyakarta	92 035	54,07	497 599	0,88
15. Jawa Timur	1 828 700	57,63	10 537 922	18,64
16. Banten	331 444	48,38	1 603 550	2,84
17. Bali	108 794	59,77	650 245	1,15
18. Nusa Tenggara Barat	281 013	49,80	1 399 495	2,48
19. Nusa Tenggara Timur	200 877	39,87	800 980	1,42
20. Kalimantan Barat	214 877	28,95	622 041	1,10
21. Kalimantan Tengah	202 142	36,74	742 758	1,31
22. Kalimantan Selatan	278 853	40,76	1 136 511	2,01
23. Kalimantan Timur	58 151	41,51	241 398	0,43
24. Kalimantan Utara	14 133	32,07	45 323	0,08
25. Sulawesi Utara	82 051	44,69	366 722	0,65
26. Sulawesi Tengah	204 158	46,77	954 794	1,69
27. Sulawesi Selatan	1 145 319	50,12	5 740 730	10,15
28. Sulawesi Tenggara	131 399	37,98	499 007	0,88
29. Gorontalo	51 765	46,74	241 948	0,43
30. Sulawesi Barat	67 835	48,08	326 169	0,58
31. Maluku	23 317	38,98	90 892	0,16
32. Maluku Utara	10 343	34,19	35 360	0,06
33. Papua Barat	4 851	28,69	13 916	0,02
34. Papua	31 133	41,99	130 718	0,23
Indonesia	10 903 835	51,85	56 537 774	100,00

Catatan/Note : ¹ : Kualitas produksi gabah kering giling/The production is in term of dry unhusked paddy

² : Hasil Survei Kerangka Sampel Area (KSA)/Area Sampling Frame (ASF) Survey

Sumber: BPS, Statistik Indonesia 2019

Source: BPS, Statistic Yearbook of Indonesia 2019

PROVINCE COMPARISON

Tabel 14.20 Produk Domestik Regional Bruto Atas Dasar Harga Berlaku Menurut Provinsi (Miliar Rupiah), 2014- 2018
Gross Regional Domestic Product at Current Price by Province (Billion Rupiahs), 2014- 2018

Provinsi Province	2014	2015 ^r	2016 ^r	2017 ^x	2018 ^{xx}
(1)	(2)	(3)	(4)	(5)	(6)
1. Aceh	127 897,1	129 092,7	136 844,0	145 807,0	155 912,0
2. Sumatera Utara	521 955,0	571 722,0	626 063,0	684 275,0	741 193,0
3. Sumatera Barat	164 944,3	179 952,0	196 099,0	213 890,0	230 529,0
4. Riau	679 395,9	652 761,6	681 699,0	704 798,0	755 274,0
5. Jambi	144 814,4	155 065,7	171 199,0	189 868,0	208 379,0
6. Sumatera Selatan	306 421,6	331 765,7	353 867,0	382 886,0	419 723,0
7. Bengkulu	45 389,9	50 334,0	55 384,0	60 658,0	66 413,0
8. Lampung	230 794,5	252 883,1	279 418,0	306 700,0	333 681,0
9. Kepulauan Bangka Belitung	56 373,6	60 987,3	65 048,0	69 861,0	73 069,0
10. Kepulauan Riau	180 880,0	199 570,4	216 008,0	227 763,0	249 077,0
Sumatera	2 458 866,3	2 584 134,5	2 781 629,0	2 986 506,0	3 233 250,0
11. DKI Jakarta	1 762 316,4	1 989 088,8	2 159 074,0	2 365 363,0	2 599 174,0
12. Jawa Barat	1 385 825,1	1 524 974,8	1 653 238,0	1 788 381,0	1 962 232,0
13. Jawa Tengah	922 471,2	1 010 986,6	1 087 317,0	1 172 400,0	1 268 701,0
14. DI Yogyakarta	92 842,5	101 440,5	109 962,0	119 131,0	129 877,0
15. Jawa Timur	1 537 947,6	1 691 477,1	1 855 738,0	2 012 918,0	2 189 784,0
16. Banten	428 740,1	479 300,4	517 898,0	563 463,0	614 907,0
Jawa	6 130 142,9	6 797 268,2	7 383 227,0	8 021 656,0	8 764 675,0
17. Bali	156 395,7	176 412,7	194 090,0	213 550,0	234 431,0
18. Nusa Tenggara Barat	81 620,7	105 664,7	116 465,0	123 862,0	123 872,0
19. Nusa Tenggara Timur	68 500,4	76 120,8	83 743,0	90 758,0	99 087,0
Bali dan Nusa Tenggara	306 516,8	358 198,2	394 298,0	428 170,0	457 390,0
20. Kalimantan Barat	132 345,3	146 653,6	161 364,0	177 491,0	194 033,0
21. Kalimantan Tengah	89 889,9	100 063,5	111 967,0	125 824,0	138 741,0
22. Kalimantan Selatan	127 882,3	137 056,1	146 090,0	159 181,0	171 936,0
23. Kalimantan Timur	527 515,3	505 105,1	508 880,0	592 280,0	638 117,0
24. Kalimantan Utara	59 184,0	61 722,4	66 042,0	76 928,0	86 059,0
Kalimantan	936 816,8	950 600,7	994 343,0	1 131 704,0	1 228 886,0
25. Sulawesi Utara	80 667,6	91 145,7	100 514,0	110 121,0	119 544,0
26. Sulawesi Tengah	90 246,3	107 573,5	120 030,0	133 951,0	150 636,0
27. Sulawesi Selatan	298 033,8	340 390,2	377 109,0	415 745,0	462 342,0
28. Sulawesi Tenggara	78 622,2	87 714,5	96 995,0	107 424,0	118 093,0
29. Gorontalo	25 193,8	28 493,4	31 698,0	34 538,0	37 736,0
30. Sulawesi Barat	29 458,3	32 987,6	35 945,0	39 584,0	43 545,0
Sulawesi	602 222,0	688 304,9	762 291,0	841 363,0	931 896,0
31. Maluku	31 656,5	34 346,0	37 054,0	39 882,0	43 065,0
32. Maluku Utara	24 042,1	26 638,3	29 151,0	32 273,0	36 498,0
33. Papua Barat	58 181,0	62 888,0	66 631,0	71 791,0	79 644,0
34. Papua	133 330,0	150 307,3	173 209,0	188 945,0	210 660,0
Maluku dan Papua	247 209,6	274 179,6	306 045,0	332 891,0	369 867,0
Jumlah 34 Provinsi	10 681 774,4	11 652 686,1	12 621 833,0	13 742 287,0	14 985 962,0
<i>Total of 34 Provinces</i>					
INDONESIA (PDB)/(GDP)	10 569 705,3	11 526 332,8	12 401 728,5	13 587 212,6	14 837 357,5

Catatan/Note

^r : Angka Diperbaiki/Revised Figures

^x : Angka sementara /Provisional figures

^{xx} : Angka sangat sementara/Very provisional figures

Sumber: BPS, Statistik Indonesia 2019

Source: BPS, Statistic Yearbook of Indonesia 2019

Tabel 14.21 Produk Domestik Regional Bruto Atas Dasar Harga Konstan 2010 Menurut Provinsi, 2014- 2018 (Miliar Rupiah)
Gross Regional Domestic Product at 2010 Constant Market Price by Province, 2014- 2018 (Billion Rupiahs)

Provinsi Province	2014	2015	2016 ^r	2017 ^x	2018 ^{xx}
(1)	(2)	(3)	(4)	(5)	(6)
1. Aceh	113 490,4	112 666,0	116 374,0	121 241,0	126 824,0
2. Sumatera Utara	419 573,3	440 956,0	463 775,0	487 531,0	512 766,0
3. Sumatera Barat	133 340,8	140 719,0	148 134,0	155 976,0	163 995,0
4. Riau	447 986,8	448 992,0	458 769,0	471 082,0	482 087,0
5. Jambi	119 991,4	125 037,0	130 501,0	136 557,0	142 995,0
6. Sumatera Selatan	243 297,8	254 045,0	266 857,0	281 571,0	298 569,0
7. Bengkulu	36 207,1	38 066,0	40 077,0	42 074,0	44 171,0
8. Lampung	189 797,5	199 537,0	209 794,0	220 626,0	232 214,0
9. Kepulauan Bangka Belitung	44 159,4	45 962,0	47 848,0	49 987,0	52 212,0
10. Kepulauan Riau	146 325,2	155 131,0	162 853,0	166 111,0	173 689,0
Sumatera	1 894 169,7	1 961 111,0	2 044 982,0	2 132 756,0	2 229 522,0
11. D.K.I.Jakarta	1 373 389,1	1 454 564,0	1 539 917,0	1 635 367,0	1 736 196,0
12. Jawa Barat	1 149 216,1	1 207 232,0	1 275 619,0	1 343 864,0	1 419 689,0
13. Jawa Tengah	764 959,2	806 765,0	849 099,0	893 750,0	941 283,0
14. DI Yogyakarta	79 536,1	83 474,0	87 686,0	92 302,0	98 027,0
15. Jawa Timur	1 262 684,5	1 331 376,0	1 405 564,0	1 482 300,0	1 563 756,0
16. Banten	349 391,2	368 377,0	387 835,0	410 046,0	433 884,0
Jawa	4 979 136,2	5 251 788,0	5 545 720,0	5 857 629,0	6 192 835,0
17. Bali	121 787,6	129 127,0	137 296,0	144 945,0	154 151,0
18. Nusa Tenggara Barat	73 373,0	89 338,0	94 524,0	94 640,0	90 323,0
19. Nusa Tenggara Timur	54 108,0	56 771,0	59 678,0	62 725,0	65 941,0
Bali dan Nusa Tenggara	249 268,6	275 236,0	291 498,0	302 310,0	310 415,0
20. Kalimantan Barat	107 115,0	112 347,0	118 183,0	124 294,0	130 584,0
21. Kalimantan Tengah	73 724,5	78 891,0	83 900,0	89 541,0	94 596,0
22. Kalimantan Selatan	106 779,4	110 863,0	115 744,0	121 856,0	128 106,0
23. Kalimantan Timur	446 029,0	440 676,0	439 004,0	852 742,0	464 823,0
24. Kalimantan Utara	47 696,4	49 316,0	51 165,0	54 535,0	57 826,0
Kalimantan	781 344,3	792 093,0	807 996,0	1 242 968,0	875 935,0
25. Sulawesi Utara	66 360,8	70 425,0	74 765,0	79 485,0	84 259,0
26. Sulawesi Tengah	71 677,5	82 787,0	91 015,0	97 475,0	103 618,0
27. Sulawesi Selatan	233 988,1	250 803,0	269 401,0	288 814,0	309 244,0
28. Sulawesi Tenggara	68 291,8	72 993,0	77 746,0	83 002,0	88 329,0
29. Gorontalo	20 775,8	22 069,0	23 507,0	25 090,0	26 723,0
30. Sulawesi Barat	24 195,7	25 964,0	27 525,0	29 347,0	31 177,0
Sulawesi	485 289,7	525 041,0	563 959,0	603 213,0	643 350,0
31. Maluku	23 567,7	24 859,0	26 284,0	27 814,0	29 465,0
32. Maluku Utara	19 208,8	20 380,0	21 557,0	23 211,0	25 050,0
33. Papua Barat	50 259,9	52 346,0	54 711,0	56 903,0	60 454,0
34. Papua	121 391,2	130 312,0	142 225,0	148 823,0	159 729,0
Maluku dan Papua	214 427,6	227 897,0	244 777,0	256 751,0	274 698,0
Jumlah 34 Provinsi Total of 34 Provinces	8 603 636,1	9 033 169,0	9 498 933,0	10 395 625,0	10 526 756,0
INDONESIA (PDB)/(GDP)	8 564 866,6	8 982 517,1	9 434 613,4	9 912 703,6	10 425 316,3

Catatan/Note

r : Angka Diperbaiki/Revised Figures

x : Angka sementara /Provisional figures

xx : Angka sangat sementara/Very provisional figures

Sumber: BPS, Statistik Indonesia 2019

Source: BPS, Statistic Yearbook of Indonesia 2019

PROVINCE COMPARISON

Tabel 14.22 Produk Domestik Regional Bruto Per Kapita Atas Dasar Harga Berlaku Menurut Provinsi (Ribu Rupiah), 2014- 2018
Per capita Gross Regional Domestic Product at Current Price by Province (Thousand Rupiah), 2014- 2018

Provinsi Province	2014	2015	2016 ^r	2017 ^x	2018 ^{xx}
(1)	(2)	(3)	(4)	(5)	(6)
1. Aceh	26 065,0	25 808,0	26 852,0	28 097,0	29 522,0
2. Sumatera Utara	37 914,0	41 020,0	44 392,0	47 978,0	51 417,0
3. Sumatera Barat	32 141,0	34 631,0	37 285,0	40 194,0	42 833,0
4. R i a u	109 785,0	102 888,0	104 861,0	105 859,0	110 827,0
5. Jambi	43 300,0	45 580,0	49 495,0	54 016,0	58 365,0
6. Sumatera Selatan	38 585,0	41 201,0	43 361,0	46 315,0	50 114,0
7. Bengkulu	24 604,0	26 846,0	29 076,0	31 359,0	33 827,0
8. Lampung	28 755,0	31 154,0	34 054,0	36 998,0	39 864,0
9. Kep. Bangka Belitung	41 948,0	44 425,0	46 402,0	48 825,0	50 052,0
10. Kep. Riau	94 335,0	101 149,0	106 504,0	109 360,0	116 581,0
11. D.K.I.Jakarta	174 914,0	195 432,0	210 075,0	228 004,0	248 306,0
12. Jawa Barat	30 107,0	32 648,0	34 894,0	37 229,0	40 306,0
13. Jawa Tengah	27 518,0	29 934,0	31 962,0	34 223,0	36 784,0
14. DI Yogyakarta	25 526,0	27 572,0	29 553,0	31 666,0	34 152,0
15. Jawa Timur	39 833,0	43 541,0	47 492,0	51 228,0	55 436,0
16. Banten	36 629,0	40 091,0	42 440,0	45 265,0	48 457,0
17. B a l i	38 100,0	42 480,0	46 211,0	50 288,0	54 618,0
18. Nusa Tenggara Barat	17 098,0	21 852,0	23 787,0	24 994,0	24 707,0
19. Nusa Tenggara Timur	13 600,0	14 867,0	16 094,0	17 165,0	18 447,0
20. Kalimantan Barat	28 062,0	30 619,0	33 191,0	35 984,0	38 794,0
21. Kalimantan Tengah	36 842,0	40 105,0	43 905,0	48 296,0	52 154,0
22. Kalimantan Selatan	32 600,0	34 352,0	36 023,0	38 638,0	41 106,0
23. Kalimantan Timur	157 400,0	147 405,0	145 343,0	165 652,0	174 882,0
24. Kalimantan Utara	95 735,0	96 150,0	99 112,0	111 320,0	120 126,0
25. Sulawesi Utara	33 800,0	37 787,0	41 246,0	44 746,0	48 118,0
26. Sulawesi Tengah	31 875,0	37 395,0	41 082,0	45 157,0	50 038,0
27. Sulawesi Selatan	35 345,0	39 950,0	43 817,0	47 840,0	52 707,0
28. Sulawesi Tenggara	32 116,0	35 092,0	38 022,0	41 279,0	44 502,0
29. Gorontalo	22 583,0	25 143,0	27 545,0	29 565,0	31 832,0
30. Sulawesi Barat	23 415,0	25 728,0	27 513,0	29 741,0	32 124,0
31. Maluku	19 100,0	20 366,0	21 599,0	22 859,0	24 278,0
32. Maluku Utara	21 114,0	22 918,0	24 581,0	26 686,0	29 610,0
33. Papua Barat	68 464,0	72 160,0	74 585,0	78 429,0	84 958,0
34. Papua	43 134,0	47 726,0	54 002,0	57 866,0	63 404,0
Jumlah 34 Provinsi Total of 34 Provinces	42 360,0	45 614,0	48 789,0	52 473,0	56 548,0
INDONESIA (PDB)/(GDP)	41 915,9	45 119,6	47 937,7	51 881,2	55 986,9

Catatan/Note

^r : Angka Diperbaiki/Revised Figures

^x : Angka sementara /Provisional figures

^{xx} : Angka sangat sementara/Very provisional figures

Sumber: BPS, Statistik Indonesia 2019

Source: BPS, Statistic Yearbook of Indonesia 2019

Tabel 14.23 Perkembangan Realisasi Investasi Penanaman Modal Dalam Negeri Menurut Lokasi, 2017- 2018 (Miliar Rupiah)
Statistic of Domestic Direct Investment Realization by location, 2017 - 2018 (Billion Rupiah)

Lokasi/Location	2017 (1 Jan s/d 31 Des)		2018 (1 Jan s/d 31 Des)	
	Proyek Project	Investasi Investment	Proyek Project	Investasi Investment
(1)	(2)	(3)	(4)	(5)
1. Aceh	1 693	46 464,0	242	970,0
2. Sumatera Utara	154	782,8	356	8 371,8
3. Sumatera Barat	307	11 683,6	210	2 309,5
4. R i a u	192	1 517,0	393	9 056,4
5. Jambi	285	10 829,8	190	2 876,5
6. Sumatera Selatan	152	3 006,6	270	9 519,8
7. Bengkulu	233	8 200,2	99	4 902,8
8. Lampung	45	296,5	91	12 314,7
9. Kepulauan Bangka Belitung	69	7 014,8	123	3 112,9
10. Kepulauan Riau	58	1 734,7	319	4 386,0
Sumatera	1 495	1 079,3	2 293	57 820,4
11. D.K.I.Jakarta	659	47 262,3	666	49 097,4
12. Jawa Barat	1 211	38 390,6	1 661	42 278,2
13. Jawa Tengah	1 403	19 866,0	1 478	27 474,9
14. DI Yogyakarta	92	294,6	148	6 131,7
15. Jawa Timur	1 491	45 044,5	1 679	33 333,1
16. Banten	699	15 141,9	718	18 637,6
Jawa	5 555	165 999,9	6 350	176 952,9
17. B a l i	101	592,5	183	1 548,9
18. Nusa Tenggara Barat	61	5 413,5	92	4 135,1
19. Nusa Tenggara Timur	61	1 081,9	82	4 246,1
Bali dan Nusa Tenggara	223	7 087,9	357	9 930,1
20. Kalimantan Barat	248	12 380,9	330	6 591,4
21. Kalimantan Tengah	177	3 037,8	195	13 091,6
22. Kalimantan Selatan	142	2 981,9	170	9 975,2
23. Kalimantan Timur	197	10 980,2	309	25 942,0
24. Kalimantan Utara	86	853,3	83	1 356,8
Kalimantan	850	30 234,1	1 087	56 957,0
25. Sulawesi Utara	57	1 488,2	82	4 320,1
26. Sulawesi Tengah	60	1 929,7	130	8 488,9
27. Sulawesi Selatan	242	1 969,4	318	3 275,9
28. Sulawesi Tenggara	62	3 148,7	54	1 603,4
29. Gorontalo	16	888,4	30	2 666,8
30. Sulawesi Barat	22	660,2	20	3 144,2
Sulawesi	459	10 084,6	634	23 499,3
31. Maluku	8	52,3	36	1 013,5
32. Maluku Utara	7	1 150,6	23	2 276,3
33. Papua Barat	33	1 217,9	23	104,6
34. Papua	10	59,2	12	50,9
Maluku dan Papua	58	2 480,0	94	3 445,3
Jumlah/ Total	8 640	216 965,8	10 815	328 605,0

Sumber : BPS, Statistik Indonesia 2019

Source : BPS, Statistical Yearbook of Indonesia 2019

PROVINCE COMPARISON

Tabel 14.24 Perkembangan Realisasi Investasi Penanaman Modal Luar Negeri Menurut Lokasi, 2017- 2018
Table Statistic of Foreign Direct Investment Realization by Location, 2017 - 2018

Lokasi/Location	2017 (1 Jan s/d 31 Des)		2018 (1 Jan s/d 31 Des)	
	Proyek Project	Investasi Investment	Proyek Project	Investasi Investment
(1)	(2)	(3)	(4)	(5)
1. Aceh	89	23,2	91	71,2
2. Sumatera Utara	564	1 514,9	491	1 227,6
3. Sumatera Barat	146	194,4	137	180,8
4. Riau	285	1 061,1	252	1 032,9
5. Jambi	103	76,8	103	101,9
6. Sumatera Selatan	261	1 182,9	239	1 078,6
7. Bengkulu	50	138,7	39	136,6
8. Lampung	133	120,6	121	132,3
9. Kepulauan Bangka Belitung	86	153,1	79	46,3
10. Kepulauan Riau	812	1 031,5	804	831,3
Sumatera	2 529	5 497,2	2 356	4 839,5
11. D.K.I. Jakarta	8 803	4 595,0	6 499	4 857,7
12. Jawa Barat	5 309	5 142,9	4 713	5 573,5
13. Jawa Tengah	955	2 372,5	801	2 372,7
14. DI Yogyakarta	179	36,5	184	81,3
15. Jawa Timur	1 750	1 566,7	1 441	1 333,4
16. Banten	2 479	3 047,5	1 895	2 827,3
Jawa	19 475	16 761,1	15 533	17 045,9
17. Bali	1 429	886,9	1 490	1 002,5
18. Nusa Tenggara Barat	604	132,1	651	251,6
19. Nusa Tenggara Timur	166	139,0	175	100,4
Bali dan Nusa Tenggara	2 199	1 158,0	2 316	1 354,5
20. Kalimantan Barat	323	568,4	305	491,9
21. Kalimantan Tengah	246	641,0	179	678,5
22. Kalimantan Selatan	117	243,8	99	129,2
23. Kalimantan Timur	340	1 285,2	275	587,5
24. Kalimantan Utara	75	149,0	56	67,3
Kalimantan	1 101	2 887,4	914	1 954,4
25. Sulawesi Utara	167	482,9	139	295,9
26. Sulawesi Tengah	161	1 545,6	154	672,4
27. Sulawesi Selatan	196	712,8	191	617,2
28. Sulawesi Tenggara	92	693,0	77	672,9
29. Gorontalo	37	41,3	30	40,8
30. Sulawesi Barat	16	11,4	17	24,7
Sulawesi	669	3 487,0	608	2 323,9
31. Maluku	34	212,0	26	8,0
32. Maluku Utara	28	228,1	47	362,8
33. Papua Barat	135	1 924,1	102	286,9
34. Papua	87	84,7	70	1 132,3
Maluku dan Papua	284	2 448,9	245	1 790,0
Jumlah/ Total	26 257	32 239,8	21 972	29 308

Sumber : BPS, Statistik Indonesia 2019
 Source : BPS, Statistical Yearbook of Indonesia 2019

Tabel 14.25 Inflasi Tahunan 82 Kota di Indonesia (2012=100), 2014–2018
Table *Inflation of years by 82 Municipality in Indonesia (2012=100), 2014–2018*

Kota City	2014	2015	2016	2017	2018
(1)	(2)	(3)	(4)	(5)	(6)
1. Meulaboh	8,20	0,58	3,77	4,76	0,96
2. Banda Aceh	7,83	1,27	3,13	4,86	1,93
3. Lhokseumawe	8,53	2,44	5,60	2,87	2,05
4. Sibolga	8,36	3,34	7,39	3,08	2,86
5. Pematang Siantar	7,94	3,36	4,76	3,10	2,15
6. Medan	8,24	3,32	6,60	3,18	1,00
7. Padangsidimpuan	7,38	1,66	4,28	3,82	2,22
8. Padang	11,90	0,85	5,02	2,11	2,55
9. Bukittinggi	9,24	2,79	3,93	1,37	2,99
10. Tembilahan	10,06	2,06	2,58	4,27	2,64
11. Pekanbaru	8,53	2,71	4,19	4,07	2,54
12. Dumai	8,53	2,63	3,98	4,85	1,85
13. Bungo	8,99	1,29	3,11	4,25	2,46
14. Jambi	8,72	1,37	4,54	2,68	3,02
15. Palembang	8,38	3,05	3,68	2,85	2,78
16. Lubuklinggau	9,34	3,47	2,74	3,94	2,42
17. Bengkulu	10,85	3,25	5,00	3,56	2,35
18. Bandar Lampung	8,36	4,65	2,75	3,14	2,92
19. Metro	6,50	2,67	2,92	2,32	1,64
20. Tanjung Pandan	13,14	0,88	4,92	3,97	2,72
21. Pangkal Pinang	6,81	4,66	7,78	2,66	3,45
22. Batam	7,61	4,73	3,61	4,13	3,65
23. Tanjung Pinang	7,49	2,46	3,06	3,37	2,36
24. DKI Jakarta	8,95	3,30	2,37	3,72	3,27
25. Bogor	6,83	2,70	3,60	4,59	3,69
26. Sukabumi	8,38	2,20	2,57	4,10	2,95
27. Bandung	7,76	3,93	2,93	3,46	3,76
28. Cirebon	7,08	1,56	1,87	4,36	2,80
29. Bekasi	7,68	2,22	2,47	3,01	4,23
30. Depok	7,49	1,87	2,60	3,93	2,86
31. Tasikmalaya	8,09	3,53	2,75	3,88	2,30
32. Cilacap	8,19	2,63	2,77	4,41	3,21
33. Purwokerto	7,09	2,52	2,42	3,91	2,98
34. Kudus	8,59	3,28	2,32	4,17	3,11
35. Surakarta	8,01	2,56	2,15	3,10	2,45
36. Semarang	8,53	2,56	2,32	3,64	2,76
37. Tegal	7,40	3,95	2,71	4,03	3,08
38. Yogyakarta	6,59	3,09	2,29	4,20	2,66
39. Jember	7,52	2,31	1,93	3,52	2,95
40. Banyuwangi	6,59	2,15	1,91	3,17	2,04
41. Sumenep	8,04	2,62	2,19	3,40	2,82

Bersambung/To Be Continued...

PROVINCE COMPARISON

Tabel 14.25 Lanjutan/*Continued*
Table

Kota City	2014	2015	2016	2017	2018
(1)	(2)	(3)	(4)	(5)	(6)
42. Kediri	7,49	1,71	1,30	3,44	1,97
43. Malang	8,14	3,32	2,62	3,75	2,98
44. Probolinggo	6,79	2,11	1,53	3,18	2,18
45. Madiun	7,40	2,75	2,25	4,78	2,71
46. Surabaya	7,90	3,43	3,22	4,37	3,03
47. Tangerang	10,03	4,28	2,65	3,50	3,46
48. Cilegon	9,93	3,94	4,22	5,24	2,73
49. Serang	11,27	4,67	3,26	5,17	3,78
50. Singaraja	10,32	2,97	4,57	3,38	1,88
51. Denpasar	8,03	2,70	2,94	3,31	3,40
52. Mataram	7,18	3,25	2,47	3,59	3,15
53. Bima	7,37	4,11	3,11	4,08	3,22
54. Maumere	4,00	3,89	3,62	1,70	2,00
55. Kupang	8,32	5,07	2,31	2,05	3,23
56. Pontianak	9,38	6,17	3,88	3,86	3,99
57. Singkawang	9,66	4,00	2,58	5,23	3,18
58. Sampit	7,90	5,72	2,46	3,29	6,02
59. Palangkaraya	6,63	4,20	1,91	3,11	3,68
60. Tanjung	8,80	6,69	2,18	2,40	2,60
61. Banjarmasin	7,16	5,03	3,68	3,82	2,63
62. Balikpapan	7,43	6,26	4,13	2,45	3,13
63. Samarinda	6,74	4,24	2,83	3,69	3,32
64. Tarakan	11,91	3,42	4,31	2,77	5,00
65. Manado	9,67	5,56	0,35	2,44	3,83
66. Palu	8,85	4,17	1,49	4,33	6,46
67. Bulukumba	9,45	2,17	1,48	4,66	3,85
68. Watampone	8,22	0,97	1,50	5,54	4,69
69. Makassar	8,51	5,18	3,18	4,48	3,48
70. Pare-Pare	9,38	1,58	2,11	3,43	1,96
71. Palopo	8,95	3,38	2,74	3,95	4,19
72. Kendari	7,40	1,64	3,07	2,96	2,55
73. Bau-Bau	11,37	3,95	1,71	3,00	2,92
74. Gorontalo	6,14	4,30	1,30	4,34	2,15
75. Mamuju	7,88	5,07	2,23	3,79	1,80
76. Ambon	6,81	5,92	3,28	- 0,05	3,53
77. Tual	11,48	8,58	2,97	9,41	1,62
78. Ternate	9,34	4,52	1,91	1,97	4,12
79. Manokwari	5,70	2,77	5,75	1,78	6,02
80. Sorong	6,83	6,17	2,95	1,33	4,95
81. Merauke	12,31	5,76	0,82	1,25	5,42
82. Jayapura	7,98	2,79	4,13	2,41	6,70
Indonesia	8,36	3,35	3,02	3,61	3,13

Sumber: BPS, Statistik Indonesia 2015-2019

Source: BPS, *Statistic Yearbook of Indonesia 2015-2019*

Lampiran

Appendix

<https://sumbar.bps.go.id>

Kode Klasifikasi Industri/*Industrial Classification Code*

No	KBLI 2005	Keterangan	KBLI 2009	Keterangan
(1)	(2)	(3)	(4)	(5)
1	15	Makanan dan minum/ <i>Food product and beverages</i>	10	Makanan/ <i>Food products</i>
			11	Minuman/ <i>Beverages products</i>
2	16	Tembakau/ <i>Tobacco</i>	12	Pengolahan tembakau/ <i>Tobacco processing</i>
3	17	Tekstil/ <i>Textiles</i>	13	Tekstil/ <i>Textiles</i>
4	18	Pakaian jadi/ <i>Wearing apparel</i>	14	Pakaian jadi/ <i>Wearing apparel</i>
5	19	Kulit dan barang dari kulit/ <i>Tanning and dressing of leather</i>	15	Kulit, barang dari kulit dan alas kaki/ <i>Tanning, dressing of leather, and footwear</i>
6	20	Kayu, barang dari kayu (tidak termasuk furnitur), dan barang-barang anyaman <i>Wood and products of wood except furniture and plaiting materials</i>	16	Kayu, barang dari kayu dan gabus (tidak termasuk furnitur), dan barang-barang anyaman dari bambu, rotan dan sejenisnya/ <i>Wood, products of wood and cork except furniture and plaiting materials from bamboo, rattan, and the like</i>
7	21	Kertas dan barang dari kertas/ <i>Paper and paper products</i>	17	Kertas dan barang dari kertas/ <i>Paper and paper products</i>
8	22	Penerbitan, percetakan & reproduksi media rekaman <i>Publishing, printing, and reproduction of recorded media</i>	18	Percetakan dan reproduksi media rekaman <i>Printing and reproduction of recorded media</i>
9	23	Batu bara, pengilangan minyak bumi, pengolahan gas bumi, barang-barang nuklir/ <i>Coal, refined petroleum products and nuclear fuel</i>	19	Produk dari batu bara dan hasil pengilangan minyak bumi/ <i>Coals products and refined petroleum products</i>
10	24	Kimia dan barang-barang dari bahan kimia/ <i>Chemicals and chemical product</i>	20	Kimia dan barang-barang dari bahan kimia/ <i>Chemical and chemical products</i>
			21	Farmasi, produk obat kimia dan obat tradisional/ <i>Pharmacy, chemical medicines and traditional medicines</i>
11	25	Karet dan barang dari karet/ <i>Rubber and plastic products</i>	22	Karet dan barang dari karet dan plastik/ <i>Rubber and plastic products</i>
12	26	Barang galian bukan logam/ <i>Other non-metallic mineral products</i>	23	Barang galian bukan logam/ <i>Other non-metallic mineral products</i>
13	27	Logam dasar/ <i>Basic metals</i>	24	Logam dasar/ <i>Basic metals</i>
14	28	Barang-barang dari logam kecuali mesin dan peralatannya <i>Fabricated metal products, except machinery and equipment</i>	25	Barang-barang dari logam kecuali mesin dan peralatannya <i>Fabricated metal products, except machinery and equipment</i>
15	29	Mesin dan perlengkapan/ <i>Machinery and equipment n.e.c</i>	28	Mesin dan perlengkapan/ <i>Machinery and equipment n.e.c</i>
16	30	Mesin dan peralatan kantor, akuntansi, dan pengolahan data <i>Office, accounting, and computing machinery</i>		
17	31	Mesin listrik lainnya dan perlengkapan/ <i>Machinery and equipment n.e.c</i>	27	Peralatan listrik/ <i>Electrical Instruments</i>
18	32	Radio, televisi, dan peralatan komunikasi, serta perlengkapannya Radio, television and communication equipment and apparatus	26	Komputer, Barang elektronik dan optik/ <i>Computer, electronic, and optic products</i>
19	33	Peralatan kedokteran, alat-alat ukur, peralatan navigasi, peralatan optik, jam, dan lonceng/ <i>Medical, precision and optical instruments, watches and clocks</i>		
20	34	Kendaraan bermotor/ <i>Motor vehicles, trailers and semi-trailers</i>	29	Kendaraan bermotor/ <i>Motor vehicles, trailers and semi-trailers</i>
21	35	Alat angkutan, selain kendaraan bermotor roda empat atau lebih/ <i>Others transport equipment</i>	30	Alat angkutan lainnya/ <i>Other transport equipment</i>
22	36	Furnitur dan industri pengolahan lainnya/ <i>Furniture and manufacturing n.e.c</i>	31	Furnitur/ <i>Furniture</i>
			32	Industri Pengolahan lainnya/ <i>Manufacturing n.e.c</i>
23	37	Daur ulang/ <i>Recycling</i>	-	-
24	-			Jasa reparasi, pemasangan mesin dan peralatan / <i>Repair services, installation of machinery and equipments</i>



Sensus
Penduduk
2020

DATA

MENCERDASKAN BANGSA

Enlighten The Nation



**BADAN PUSAT STATISTIK
PROVINSI SUMATERA BARAT**

BPS-Statistics of Sumatera Barat Province

JL.Khatib Sulaiman No 48 Padang 25135

Telp. 0751-442158/442159

E-mail: bps1300@bps.go.id

Homepage: <https://sumbar.bps.go.id>

ISSN 0303-5328



9 770303 532003