

PROVINSI SUMATERA BARAT DALAM ANGKA

Sumatera Barat Province in Figures

2018



**BADAN PUSAT STATISTIK
PROVINSI SUMATERA BARAT**
BPS-Statistics of Sumatera Barat Province

PROVINSI SUMATERA BARAT DALAM ANGKA

Sumatera Barat Province in Figures

2018



<https://www.g0c.io>

**Provinsi Sumatera Barat Dalam Angka
Sumatera Barat Provinces in Figures
2018**

ISSN: 0303-5328

No. Publikasi/*Publication Number*: 13560.1804

Katalog/*Catalog*: 1102001.13

Ukuran Buku/*Book Size*: 14,8 cm x 21 cm

Jumlah Halaman/*Number of Pages*: lviii + 869 halaman /pages

Naskah/*Manuscript*:

Badan Pusat Statistik Provinsi Sumatera Barat
BPS-Statistics of Sumatera Barat Provinces

Gambar Kover oleh/*Cover Designed by*:

Badan Pusat Statistik Provinsi Sumatera Barat
BPS-Statistics of Sumatera Barat Provinces

Ilustrasi Kover/*Cover Illustration*:

Ikon-Ikon Sumatera Barat/*Sumatera Barat Icons*

Penyunting/*Editor*:

Badan Pusat Statistik Provinsi Sumatera Barat
BPS-Statistics of Sumatera Barat Provinces

Diterbitkan oleh/*Published by*:

© BPS Provinsi Sumatera Barat/*BPS-Statistics of Sumatera Barat*

Dicetak oleh/*Printed by*:

CV . Graphic Dwipa (Cetakan I : *Edition I*)

Dilarang mengumumkan, mendistribusikan, mengomunikasikan, dan/atau menggandakan sebagian atau seluruh isi buku ini untuk tujuan komersial tanpa izin tertulis dari Badan Pusat Statistik Provinsi Sumatera Barat (UU No. 28 Tahun 2014 Tentang Hak Cipta Pasal 43 huruf b)

Prohibited to announce, distribute, communicate, and/or copy part or all of this book for commercial purpose without permission from BPS-Statistics of Sumatera Barat Province (Law No. 28 Year 2014 About Copyright Article 43 letter b)

PETA WILAYAH PROVINSI SUMATERA BARAT

MAP OF SUMATERA BARAT PROVINCE

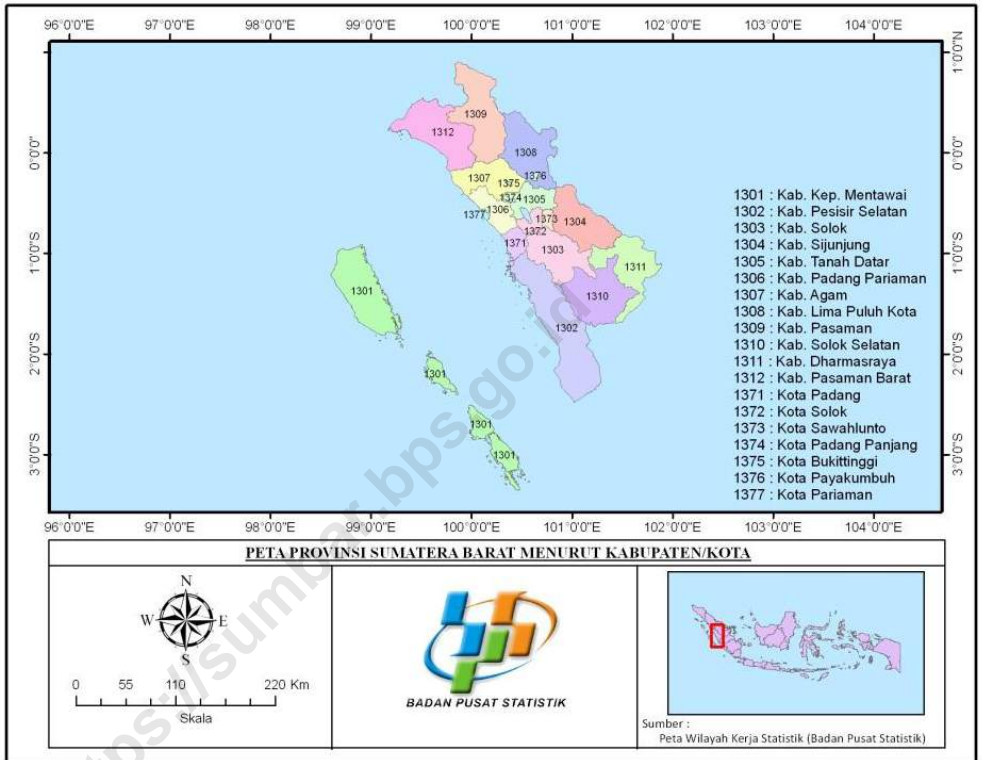

KEPALA BPS PROVINSI SUMATERA BARAT
CHIEF STATISTICIAN OF SUMATERA BARAT PROVINCE



Dr. Ir. Sukardi, M.Si.



KATA PENGANTAR

Provinsi Sumatera Barat Dalam Angka 2018 merupakan publikasi tahunan yang diterbitkan oleh BPS Provinsi Sumatera Barat. Disadari bahwa publikasi ini belum sepenuhnya memenuhi harapan pihak pemakai data khususnya para perencana, namun diharapkan dapat membantu melengkapi penyusunan rencana pembangunan di Provinsi Sumatera Barat.

Publikasi ini dapat terwujud berkat kerja sama dan bantuan dari berbagai pihak baik instansi pemerintah maupun swasta. Kepada semua pihak yang telah memberikan bantuan disampaikan penghargaan dan terima kasih yang sebesar –besarnya.

Publikasi ini kami siapkan dengan sebaik-baiknya, namun demikian untuk perbaikan publikasi ini, tanggapan dan saran yang bersifat konstruktif dari para pemakai sangat diharapkan.

Padang, Agustus 2018

Kepala BPS
Provinsi Sumatera Barat

Dr. Ir. Sukardi, M.Si.



PREFACE

Sumatera Barat Province in figures 2018 is an annual publication written by BPS-Statistics of Sumatera Barat Province. Honestly, this publication has not perfect yet and has not filled the user's hope, especially for the planners yet, but hopefully it can help to equip compilation of development planning in this province.

This comprehensive publication has been made possible with the assistance and contribution from several governmental institutions and private organizations. To all parties who have been involved in the preparation of this publication, I would like to express my sincerest appreciation and gratitude.

Comments and constructive suggestions for the improvement of this publication are always welcome.

Padang, August 2018

*Chief Statistician of
Sumatera Barat Province*

Dr. Ir. Sukardi, M.Si.

DAFTAR ISI/CONTENTS

	halaman <i>page</i>
Kata Pengantar/ <i>Preface</i>	vii
Daftar Isi/ <i>Contents</i>	ix
Daftar Tabel/ <i>List of Table</i>	xi
Daftar Gambar/ <i>List of Figure</i>	lv
Penjelasan Umum/ <i>Explanatory Note</i>	lvii
1 Geografi, Iklim dan Dampak Lingkungan/ <i>Geography, Climate and Environmental Impact</i>	1
1.1 Geografi/ <i>Geography</i>	11
1.2 Iklim/ <i>Climate</i>	22
1.3 Dampak Lingkungan/ <i>Environmental Impact</i>	44
2 Pemerintahan/ <i>Government</i>	113
2.1 Wilayah Administratif/ <i>Administrative Area</i>	121
2.2 Dewan Perwakilan Rakyat Daerah/ <i>The Regional House Of Representative</i>	123
2.3 Pegawai Negeri Sipil/ <i>Civil Servants</i>	130
3 Kependudukan dan Ketenagakerjaan <i>Population and Employment</i>	159
3.1 Kependudukan/ <i>Population</i>	173
3.2 Ketenagakerjaan/ <i>Employment</i>	183
4 Sosial/ <i>Social</i>	209
4.1 Pendidikan/ <i>Education</i>	229
4.2 Kesehatan/ <i>Health</i>	269
4.3 Agama/ <i>Religion</i>	298
4.4 Kriminalitas/ <i>Crime</i>	311
4.5 Kemiskinan/ <i>Poverty</i>	340
4.6 Sosial Lainnya/ <i>The Other Social</i>	347

5	Pertanian/ <i>Agriculture</i>	361
5.1	Tanaman Pangan/ <i>Food Crops</i>	381
5.2	Hortikultura/ <i>Horticulture</i>	397
5.3	Perkebunan/ <i>Estate Crops</i>	416
5.4	Pertenakan/ <i>live stock</i>	463
5.5	Perikanan/ <i>fishery</i>	475
5.6	Kehutanan/ <i>Forestry</i>	498
6	Industri, Pertambangan, Energi, dan Konstruksi/ <i>Industry, Mining, Energy, And Construction</i>	503
6.1	Industri/ <i>Industry</i>	511
6.2	Energi/ <i>Energy</i>	543
6.3	Pertambangan/ <i>Mining</i>	556
7	Perdagangan/ <i>Trade</i>	565
8	Hotel dan Pariwisata/ <i>Hotel and Tourism</i>	597
8.1	Hotel/ <i>Hotel</i>	605
8.2	Pariwisata/ <i>Tourism</i>	610
9	Transportasi dan Komunikasi/ <i>Transportation and communication</i>	615
10	Keuangan Daerah dan Harga/ <i>Local Finance and Price</i>	681
10.1	Keuangan Daerah/ <i>Local Finance</i>	689
10.2	Inflasi dan Harga/ <i>Inflation and Price</i>	732
11	Pengeluaran Penduduk dan Konsumsi Makanan <i>Population Expenditure and Food Consumption</i>	761
12	Pendapatan Regional/ <i>Regional Income</i>	783
13	Perbandingan Antar Provinsi/ <i>Province Comparison</i>	883
	Lampiran/ <i>Appendix</i>	867

Daftar Tabel/List of Table

	halaman page
1	GEOGRAFI, IKLIM DAN DAMPAK LINGKUNGAN/<i>GEOGRAPHY, CLIMATE AND ENVIRONMENT IMPACT</i>..... 1
1.1	GEOGRAFI/<i>GEOGRAPHY</i> 11
1.1.1	Luas Wilayah Menurut Kabupaten/Kota di Provinsi Sumatera Barat, 2017 <i>Total Area by Regency/Municipality in Sumatera Barat Province, 2017</i>11
1.1.2	Tinggi Wilayah di Atas Permukaan Laut (DPL) Menurut Kabupaten/Kota di Provinsi Sumatera Barat, 2017 <i>Height Above Mean Sea Level (AMSL) by Regency/Municipality in Sumatera Barat Province, 2017</i>12
1.1.3	Jarak dari Ibukota Kabupaten/Kota ke Ibukota Provinsi di Provinsi Sumatera Barat (km), 2017 <i>Distance between Regency/Municipality Capital and Province Capital in Sumatera Barat Province (km), 2017</i>13
1.1.4	Rekapitulasi Tanah Budidaya Menurut Laporan di Provinsi Sumatera Barat 2017 <i>Recapitulation of Cultivated Land by Registered in Sumatra Barat Province 2017</i>14
1.1.5	Rekapitulasi Tanah Terdaftar Dari Tahun 1960 s.d Desember 2017 di Provinsi Sumatera Barat <i>Recapitulation of Registered Land From 1960 s.d December 2017 in Sumatera Barat Province</i>15
1.1.6	Letak Geografis Provinsi Sumatera Barat, 2017 <i>Geographical Location of Sumatera Barat Province, 2017</i>18
1.1.7	Jarak Antara Kota Padang dengan Beberapa Kota di Sumatera, 2017 <i>Distance From Padang City by Among Some Town in Sumatera, 2017</i>19
1.1.8	Nama Gunung, Lokasi dan Tingginya, 2017 <i>Mountains, Location and Their Height, 2017</i>20
1.1.9	Nama Danau, Lokasi dan Luasnya, 2017 <i>Lakes, Location and Their Size, 2017</i>21
1.2	IKLIM/<i>CLIMATE</i>..... 22
1.2.1	Rata-Rata Suhu Udara, Kelembaban, Tekanan Udara, Kecepatan Angin, Curah Hujan, dan Penyinaran Matahari Menurut Stasiun di Provinsi Sumatera Barat, 2017 <i>Average Temperature, Humidity, Atmospheric Pressure, Wind Velocity, Precipitation, Duration of Sunshine by Monitoring Station in Sumatera Barat Province, 2017</i>22

1.2.2	Suhu, Kelembaban Udara dan Tekanan Udara Menurut Bulan di Stamet Minangkabau Pariaman, 2017 <i>Average Temperature and Humidity by Month in Stamet Minangkabau Padang, 2017</i>	23
1.2.3	Suhu, Kelembaban Udara dan Tekanan Udara Menurut Bulan di Stasiun Teluk Bayur Padang, 2017 <i>Average Temperature and Humidity by Month in Teluk Bayur Station Padang, 2017</i>	25
1.2.4.	Suhu, Kelembaban Udara dan Tekanan Udara Menurut Bulan di Staklim Sicincin, 2017 <i>Average Temperature and Humidity by Month in Staklim Sicincin, 2017</i>	27
1.2.5.	Suhu, Kelembaban Udara dan Tekanan Udara Menurut Bulan di Stasiun GAW Bukit Kototabang Palupuh, 2017 <i>Average Temperature and Humidity by Month in GAW Bukit Kototabang Palupuh, 2017</i>	29
1.2.6	Rata-Rata Tekanan Udara, Kecepatan Angin, Penyinaran Matahari, Suhu dan Kelembaban Udara Menurut Bulan di Stamet Minangkabau Pariaman, 2017 <i>Average Atmospheric Pressure, Wind Velocity, Duration of Sunshine, Temperature and Air Humidity by Month in Stamet Minangkabau Pariaman, 2017</i>	31
1.2.7	Rata-Rata Tekanan Udara, Kecepatan Angin, Penyinaran Matahari, Suhu dan Kelembaban Udara Menurut Bulan di Stasiun Teluk Bayur Padang, 2017 <i>Average Atmospheric Pressure, Wind Velocity, Duration of Sunshine, Temperature and Air Humidity by Month in Teluk Bayur Station Padang, 2017</i>	32
1.2.8	Rata-Rata Tekanan Udara, Kecepatan Angin, Penyinaran Matahari, Suhu dan Kelembaban Udara Menurut Bulan di Staklim Sicincin, 2017 <i>Average Atmospheric Pressure, Wind Velocity, Duration of Sunshine, Temperature and Air Humidity by Month in Staklim Sicincin, 2017</i>	33
1.2.9	Rata-Rata Tekanan Udara, Kecepatan Angin, Penyinaran Matahari, Suhu dan Kelembaban Udara Menurut Bulan di Stasiun GAW Bukit Kototabang Palupuh, 2017 <i>Average Atmospheric Pressure, Wind Velocity, Duration of Sunshine, Temperature and Air Humidity by Month in GAW Bukit Kototabang Palupuh, 2017</i>	34
1.2.10	Rata-Rata Tekanan Udara, Kecepatan Angin, Penyinaran Matahari, Suhu dan Kelembaban Udara Menurut Bulan di Provinsi Sumatera Barat, 2017 <i>Average Atmospheric Pressure, Wind Velocity, Duration of Sunshine, Temperature and Air Humidity by Month in Sumatera Barat Province, 2017</i>	35
1.2.11	Jumlah Curah Hujan dan Hari Hujan Menurut Bulan di Stamet Minangkabau Pariaman, 2017 <i>Amount of Precipitation and Number of Rainy Days by Month in Stamet Minangkabau Pariaman, 2017</i>	36

1.2.12	Jumlah Curah Hujan dan Hari Hujan Menurut Bulan di Stasiun Teluk Bayur Padang, 2017 <i>Amount of Precipitation and Number of Rainy Days by Month in Teluk Bayur Station Padang, 2017</i>	37
1.2.13	Jumlah Curah Hujan dan Hari Hujan Menurut Bulan di Staklim Sicincin, 2017 <i>Amount of Precipitation and Number of Rainy Days by Month in Staklim Sicincin, 2017</i>	38
1.2.14	Jumlah Curah Hujan dan Hari Hujan Menurut Bulan di Stasiun GAW Bukit Kototabang Palupuh, 2017 <i>Amount of Precipitation and Number of Rainy Days by Month in GAW Bukit Kototabang Palupuh, 2017</i>	39
1.2.15	Banyaknya Curah Hujan di Sumatera Barat, 2017 <i>Number of Rainfall in Sumatera Barat Province, 2017</i>	40
1.2.16	Jumlah Hari Hujan di Sumatera Barat, 2017 <i>Number of Rainy Days in Sumatera Barat, 2017</i>	42
1.3	DAMPAK LINGKUNGAN/OF ENVIRONMENTAL IMPACT	44
1.3.1	Kualitas Udara Ambien Menurut Lokasi di Provinsi Sumatera Barat, 2017 <i>Ambient Air Quality by Location in Sumatera Barat Province, 2017</i>	44
1.3.2	Kualitas Air Sungai Batang Agam di Provinsi Sumatera Barat, 2017 <i>Batang Agam River Water Quality in Sumatera Barat, 2017</i>	46
1.3.3	Kualitas Air Sungai Batang Ombilin di Provinsi Sumatera Barat, 2017 <i>Batang Ombilin River Water Quality in Sumatera Barat, 2017</i>	50
1.3.4	Kualitas Air Sungai Batang Pangian di Provinsi Sumatera Barat, 2017 <i>Batang Pangian River Water Quality in Sumatera Barat, 2017</i>	54
1.3.5	Kualitas Air Sungai Batang Anai di Provinsi Sumatera Barat, 2017 <i>Batang Anai River Water Quality in Sumatera Barat, 2017</i>	58
1.3.6	Kualitas Air Sungai Batang Hari di Provinsi Sumatera Barat, 2017 <i>Batang Hari River Water Quality in Sumatera Barat, 2017</i>	62
1.3.7	Kualitas Air Sungai Batang Lampasi di Provinsi Sumatera Barat, 2017 <i>Batang Lampasi River Water Quality in Sumatera Barat, 2017</i>	72
1.3.8	Kualitas Air Sungai Batang Lembang di Provinsi Sumatera Barat, 2017 <i>Batang Lembang River Water Quality in Sumatera Barat, 2017</i>	76
1.3.9	Kualitas Air Sungai Batang Masang Gadang di Provinsi Sumatera Barat, 2017 <i>Batang Masang Gadang River Water Quality in Sumatera Barat, 2017</i>	80
1.3.10	Kualitas Air Sungai Batang Kuantan di Provinsi Sumatera Barat, 2017 <i>Batang Kuantan River Water Quality in Sumatera Barat, 2017</i>	85
1.3.11	Kualitas Air Sungai Batang Mangor di Provinsi Sumatera Barat, 2017 <i>Batang Mangor River Water Quality in Sumatera Barat, 2017</i>	95
1.3.12	Kualitas Air Sungai Batang Sinamar di Provinsi Sumatera Barat, 2017 <i>Batang Sinamar River Water Quality in Sumatera Barat, 2017</i>	100

1.3.13	Luas Lahan Kritis di Dalam dan Luar Kawasan Hutan di Provinsi Sumatera Barat (Ha), 2017 <i>Critical Land Area and outside forest area in Sumatera Barat Province (Ha), 2017</i>	105
1.3.14	Penerima Penghargaan Lingkungan Hidup, 2017 <i>Environmental Award Recipients, 2017</i>	107
1.3.15	Daftar Penerima Anugerah Kalpataru Tingkat Provinsi Sumatera Barat, 2017 <i>Kalpataru Award Recipients List Province Level Sumatera Barat Province, 2017</i>	111
1.3.16	Perkiraan Timbunan Sampah per Hari Menurut kabupaten/Kota, 2017 <i>Estimated Waste Generation per Day by Regency/Municipality, 2017</i>	112
2	PEMERINTAHAN/GOVERNMENT	113
2.1	WILAYAH ADMINISTRATIF/ADMINISTRATIVE AREA	121
2.1.1	Jumlah Kecamatan, Nagari, Kelurahan, dan Desa Menurut Kabupaten/Kota di Provinsi Sumatera Barat, 2017 <i>Number of Sub Districts, Villages, Sub District Traditional Entities by Regency/Municipality in Sumatera Barat Province, 2017</i>	121
2.1.2	Jumlah Jorong/Korong, Dusun, dan RT Menurut Kabupaten/Kota di Provinsi Sumatera Barat, 2017 <i>Number of Sub District Traditional Entities and Others Sub District by Regency/Municipality in Sumatera Barat Province, 2017</i>	122
2.2	DEWAN PERWAKILAN RAKYAT DAERAH/THE REGIONAL HOUSE OF REPRESENTATIVE	123
2.2.1	Jumlah Anggota Dewan Perwakilan Rakyat Daerah Menurut Partai Politik dan Jenis Kelamin di Provinsi Sumatera Barat, 2017 <i>Number of Members of The Regional House of Representatives by Political Parties and Sex in Sumatera Barat Province, 2017</i>	123
2.2.2	Jumlah Anggota Dewan Perwakilan Rakyat Daerah Menurut Kabupaten/ Kota dan Jenis Kelamin di Provinsi Sumatera Barat, 2017 <i>Number of Members of The Regional House of Representatives by Regency/ Municipality and Sex in Sumatera Barat Province, 2017</i>	124
2.2.3	Jumlah Anggota DPRD Provinsi Sumatera Barat Menurut Fraksi dan Jenis Kelamin, Masa Bakti Tahun 2014-2019 Keadaan Tahun 2017 <i>Number of Regional Representative Membership of Sumatera Barat Province by Fraction And Sex Periode 2014-2019, Situation in 2017</i>	125
2.2.4	Komposisi Anggota DPRD Provinsi Sumatera Barat Hasil Pemilu Menurut Pendidikan, Masa Bakti Tahun 2014-2019, Keadaan Tahun 2017 <i>Composition of Regional Representative Membership of Sumatera Barat Province by Education Period 2014-2019, Situation in 2017</i>	126
2.2.5	Komposisi Anggota DPRD Provinsi Sumatera Barat Menurut Umur Masa Bakti Tahun 2014-2019, Keadaan Tahun 2017 <i>Composition of Regional Representative Membership of Sumatera Barat Province by Ages Period 2014-2019, Situation in 2017</i>	127

2.2.6	Jumlah Keputusan DPRD Provinsi Sumatera Barat Menurut Jenis Keputusan, 2016-2017 <i>Number of Regional Representative Decision of Sumatera Barat Province by Type of Decision, 2016-2017</i>	128
2.2.7	Jumlah Kegiatan Sidang dan Rapat DPRD Provinsi Sumatera Barat, 2017 <i>Meeting Activity Regional Representative Membership of Sumatera Barat Province, 2017</i>	129
2.3	PEGAWAI NEGERI SIPIL/CIVIL SERVANTS	130
2.3.1	Jumlah Pegawai Negeri Sipil Laki-laki di Lingkungan Departemen Dalam Negeri Provinsi Sumatera Barat Menurut Golongan Kepangkatan, 2017 <i>Number of Civil Servants's Male of Departement of Home Affairs In The Province of Sumatera Barat by Rank, 2017</i>	130
2.3.2	Jumlah Pegawai Negeri Sipil Perempuan di Lingkungan Departemen Dalam Negeri Provinsi Sumatera Barat Menurut Golongan Kepangkatan, 2017 <i>Number of Civil Servants's Female of Departement of Home Affairs In The Province of Sumatera Barat by Rank, 2017</i>	132
2.3.3	Jumlah Total Pegawai Negeri Sipil (Laki-Laki + Perempuan) di Lingkungan Departemen Dalam Negeri Provinsi Sumatera Barat Menurut Golongan Kepangkatan, 2017 <i>Number of Civil Servants of Departement of Home Affairs In The Province of Sumatera Barat by Rank, 2017</i>	134
2.3.4	Jumlah Pegawai Negeri Sipil di Lingkungan Departemen Dalam Negeri Provinsi Sumatera Barat Menurut Pendidikan dan Jenis Kelamin, 2017 <i>Number of Civil Servants of Departement of Home Affairs In The Province of Sumatera Barat by Education and Sex, 2017</i>	136
2.3.5	Banyaknya Pegawai Negeri Sipil di Instansi Vertikal Se Sumatera Barat Menurut Unit Organisasi>Nama Dinas>Nama Badan dan Jenis Kelamin, 2017 <i>Number of Civil Servant in Vertical Department of Sumatera Barat Province by Placement and Sex, 2017</i>	146
2.3.6	Banyaknya Pegawai Negeri Sipil di Instansi Vertikal Se Sumatera Barat Menurut Golongan Kepangkatan dan Jenis Kelamin, 2017 <i>Number of Civil Servant in Vertical Department of Sumatera Barat Province by Grade and Sex, 2017</i>	147
2.3.7	Banyaknya Pegawai Negeri Sipil di Instansi Vertikal Provinsi Sumatera Barat Menurut Tingkat Pendidikan dan Jenis Kelamin, 2017 <i>Number of Civil Servant in Vertical Department of Sumatera Barat Province by Education and Sex, 2017</i>	149
2.3.8	Banyaknya Pegawai Negeri Sipil di Lingkungan Angkatan Darat, Angkatan Udara, Angkatan Laut dan Polda Provinsi Sumatera Barat Menurut Jenis Kelamin, 2017 <i>The Number of Civil Servants Worked for Army, Air Force, Navy and Police Department in Sumatera Barat Province By Sex, 2017</i>	150

2.3.9	Banyaknya Pegawai Negeri Sipil Di Lingkungan Angkatan Darat, Angkatan Udara, Angkatan Laut dan Polda Provinsi Sumatera Barat Menurut Golongan Kepangkatan dan Jenis Kelamin, 2017 <i>The Number of Civil Servants Worked for Army, Air Force, Navy and Police Department in Sumatera Barat Province By Rank and Sex, 2017</i>	151
2.3.10	Banyaknya Pegawai Negeri Sipil Di Lingkungan Angkatan Darat, Angkatan Udara, Angkatan Laut dan Polda Provinsi Sumatera Barat Menurut Pendidikan dan Jenis Kelamin, 2017 <i>The Number of Civil Servant Worked for Army, Airforce, Navy and Police Department in Sumatera Barat by Educational Level and Sex, 2017</i>	152
2.3.11	Banyaknya TNI Angkatan Darat di Korem 032 Wirabraja Menurut Kepangkatan dan Jenis Kelamin se-Sumatera Barat, 2017 <i>The Number of Army in The 032 Wirabraja Military Disrict Comando by Rank and Sex, 2017</i>	153
2.3.12	Banyaknya Personil Militer pada Pangkalan TNI Angkatan Udara Sutan Sjahrir Menurut Kepangkatan dan Jenis Kelamin Se Sumatera Barat, 2017 <i>The Number Air force in Sumatera Barat by Rank and Sex, 2017</i>	154
2.3.13	Banyaknya Personil Militer Angkatan Laut di Lantamal II Padang Menurut Kepangkatan dan Jenis Kelamin Se Sumatera Barat, 2017 <i>The Number Navy in Lantamal II Padang by Rank and Sex in Sumatera Barat, 2017</i>	155
2.3.14	Banyaknya Polisi pada Kepolisian Sumatera Barat Menurut Kepangkatan dan Jenis Kelamin, 2017 <i>The Number of Police in Sumatera Barat by Rank and Sex, 2017</i>	156
2.3.15	Banyaknya TNI (Angkatan Darat, Angkatan Laut, Angkatan Udara) dan Polri Menurut Tingkat Pendidikan dan Jenis Kelamin di Provinsi Sumatera Barat, 2017 <i>The Number of Army, Air Force, Navy Department and Police in Sumatera Barat Province By Educational Level and Sex, 2017</i>	157
2.3.16	Jumlah Pegawai Negeri Sipil di Pemerintah Daerah (Pemda) Menurut Kabupaten/Kota dan Jenis Kelamin di Provinsi Sumatera Barat, 2017 <i>Number of Civil Servant of Departement of Home Affair by Regency/ Municipality and Sex in Sumatera Barat Province, 2017</i>	158
3	KEPENDUDUKAN DAN KETENAGAKERJAAN/POPULATION AND EMPLOYMENT	159
3.1	KEPENDUDUKAN/POPULATION	173
3.1.1	Jumlah Penduduk dan Laju Pertumbuhan Penduduk Menurut Kabupaten/ Kota di Provinsi Sumatera Barat, 2015, 2016, dan 2017 <i>Population and Population Growth Rate by Regency/Municipality in Sumatera Barat Province, 2015, 2016, and 2017</i>	173
3.1.2	Jumlah Penduduk dan Rasio Jenis Kelamin Menurut Kabupaten/Kota di Provinsi Sumatera Barat, 2017 <i>Population and Sex Ratio by Regency/Municipality in Sumatera Barat Province, 2017</i>	174

3.1.3	Distribusi dan Kepadatan Penduduk Menurut Kabupaten/Kota di Provinsi Sumatera Barat, 2017 <i>Population Distribution and Density by Regency/Municipality in Sumatera Barat Province, 2017</i>	175
3.1.4	Jumlah Penduduk Menurut Jenis Kelamin dan Kelompok Umur di Provinsi Sumatera Barat, 2017 <i>Population by Sex and Age Group in Sumatera Barat Province, 2017</i>	176
3.1.5	Banyaknya Rumah tangga dan Rata-rata Besarnya Anggota Rumah tangga Menurut Kab/Kota di Provinsi Sumatera Barat , 2016 dan 2017 <i>Number of Households and Average Household Size by Regency/ Municipality in Sumatera Barat Province, 2016 dan 2017</i>	177
3.1.6	Persentase Penduduk 10 Tahun Ke atas Menurut Status Perkawinan dan Kabupaten/Kota di Provinsi Sumatera Barat, 2017 <i>Percentage of Population Aged 10 and Over by Marital Status and Regency/ Municipality in Sumatera Barat Province, 2017</i>	178
3.1.7	Persentase Penduduk Usia 10 Tahun Ke Atas Menurut Status Perkawinan dan Kelompok Umur di Provinsi Sumatera Barat, 2017 <i>Percentage of Population Age 10 Years and Over According to Marital Status and Age Group in Sumatera Barat Province, 2017</i>	179
3.1.8	Persentase Penduduk Perempuan Yang Pernah Kawin Menurut Kelompok Usia Perkawinan Pertama di Provinsi Sumatera Barat, 2015-2017 <i>Percentage of Female Population Ever Married by Age at First Marriage Sumatera Barat Province, 2015-2017</i>	180
3.1.9	Kepemilikan e-KTP Menurut Jenis Kelamin dan Kabupaten/Kota di Provinsi Sumatera Barat, 2017 <i>Ownership of e-ID cards by Sex and Regency/Municipality in Sumatera Barat Province, 2017</i>	181
3.1.10	Kepemilikan Akte Kelahiran Menurut Jenis Kelamin dan Kabupaten/Kota di Provinsi Sumatera Barat, 2017 <i>Ownership of Birth Certificate by Sex and Regency/Municipality in Sumatera Barat Province, 2017</i>	182
3.2	KETENAGAKERJAAN/EMPLOYMENT	183
3.2.1	Jumlah Penduduk Berumur 15 Tahun ke Atas Menurut Jenis Kegiatan Selama Seminggu yang Lalu dan Jenis Kelamin di Provinsi Sumatera Barat (Orang), 2017 <i>Population Aged 15 Years and Over by Type of Activity During The Previous Week and Sex in Sumatera Barat Province (People), 2017</i>	183
3.2.2	Jumlah Penduduk Berumur 15 Tahun ke Atas Menurut Jenis Kegiatan Selama Seminggu yang Lalu dan Kabupaten/Kota di Provinsi Sumatera Barat (Orang), 2017 <i>Population Aged 15 Years and Over by Type of Activity During The Previous Week and Regency/Municipality in Sumatera Barat Province (People), 2017</i>	184
3.2.3	Jumlah Penduduk Berumur 15 Tahun ke Atas Menurut Jenis Kegiatan Selama Seminggu yang Lalu dan Pendidikan Tertinggi yang Ditamatkan di Provinsi Sumatera Barat (Orang), 2017	

	<i>Population Aged 15 Years and Over by Type of Activity During The Previous Week and Educational Attainment in Sumatera Barat Province (People), 2017</i>	185
3.2.4	Jumlah Penduduk Berumur 15 Tahun ke Atas yang Bekerja Selama Seminggu yang Lalu Menurut Kelompok Umur dan Jenis Kelamin di Provinsi Sumatera Barat (Orang), 2017 <i>Population Aged 15 Years and Over Who Worked During the Previous Week by Age Group and Sex in Sumatera Barat Province (People), 2017</i>	186
3.2.5	Jumlah Penduduk Berumur 15 Tahun ke Atas yang Bekerja Selama Seminggu yang Lalu Menurut Lapangan Pekerjaan Utama dan Jenis Kelamin di Provinsi Sumatera Barat (Orang), 2017 <i>Population Aged 15 Years and Over Who Worked During the Previous Week by Main Industry and Sex in Sumatera Barat Province (People), 2017</i>	187
3.2.6	Jumlah Penduduk Berumur 15 Tahun ke Atas yang Bekerja Selama Seminggu yang Lalu Menurut Jumlah Jam Kerja Seluruhnya dan Jenis Kelamin di Provinsi Sumatera Barat (Orang), 2017 <i>Population Aged 15 Years and Over Who Worked During the Previous Week by Total Working Hours and Sex in Sumatera Barat Province (People), 2017</i>	188
3.2.7	Jumlah Penduduk Berumur 15 Tahun ke Atas yang Bekerja Selama Seminggu yang Lalu Menurut Jumlah Jam Kerja Pada Pekerjaan Utama dan Jenis Kelamin di Provinsi Sumatera Barat (Orang), 2017 <i>Population Aged 15 Years and Over Who Worked During the Previous Week by Number of Working Hours on Main Industry and Sex in Sumatera Barat Province (People), 2017</i>	189
3.2.8	Jumlah Penduduk Berumur 15 Tahun ke Atas yang Bekerja Selama Seminggu yang Lalu Menurut Status Pekerjaan Utama dan Jenis Kelamin di Provinsi Sumatera Barat (Orang), 2017 <i>Population Aged 15 Years and Over Who Worked During the Previous Week by Main Employment Status and Sex in Sumatera Barat Province (People), 2017</i>	190
3.2.9	Angkatan Kerja Menurut Jenis Kelamin dan Kabupaten/Kota di Provinsi Sumatera Barat (Orang), 2017 <i>Labour Force by Sex and Regency/Municipality in Sumatera Barat Province (People), 2017</i>	191
3.2.10	Tingkat Partisipasi Angkatan Kerja (TPAK) Menurut Kabupaten/Kota, 2013 - 2017 <i>Labour Force Participation Rate by Regency/Municipality, 2013 - 2017</i>	192
3.2.11	Tingkat Partisipasi Angkatan Kerja (TPAK) Menurut Kelompok Umur di Provinsi Sumatera Barat, 2017 <i>Labour Force Participation Rate by Age Group and Sex in Sumatera Barat Province, 2017</i>	193
3.2.12	Jumlah Pengangguran dan Tingkat Pengangguran Terbuka (TPT) Menurut Pendidikan Tertinggi dan Jenis Kelamin, 2017 <i>Number of Unemployment and Unemployment Rate (TPT) by Educational Attainment and Sex, 2017</i>	194

3.2.13	Banyaknya Pendaftaran, Penempatan dan Permintaan Tenaga Kerja Menurut Jenis Kelamin dan Bulan Provinsi Sumatera Barat, 2017 <i>Number of Register, Placement and Labour Force Demand by Sex and Month of Sumatera Barat Province, 2017</i>	195
3.2.14	Jumlah Pencari Kerja Terdaftar Menurut Tingkat Pendidikan Tertinggi yang Ditamatkan dan Jenis Kelamin di Provinsi Sumatera Barat (Orang), 2017 <i>Number of Registered Job Applicants by Educational Attainment and Sex in Sumatera Barat Province (People), 2017</i>	196
3.2.15	Banyaknya Pencari Kerja Menurut Jenis Kelamin, Kelompok Umur dan Jenis Penempatan di Provinsi Sumatera Barat, 2017 <i>Number of Job Seeker by Sex, Age Group and Type Placement in Sumatera Barat Province, 2017</i>	197
3.2.16	Banyaknya Pencari Kerja yang Belum Berpengalaman Menurut Tingkat Pendidikan Yang Ditamatkan di Provinsi Sumatera Barat, 2017 <i>Number of Experienced Job Seeker by Education Attainment in Sumatera Barat Province, 2017</i>	198
3.2.17	Banyaknya Lowongan yang Belum/Sudah Dipenuhi dan Terdaftar Menurut Lapangan Usaha di Provinsi Sumatera Barat (Orang), 2017 <i>Number of Occupied/Unoccupied and Registered Vacancies by Industrial Origin in Sumatera Barat (People), 2017</i>	199
3.2.18	Pencari Kerja Menurut Jenis Antar Kerja dan Penerimaan Tenaga Kerja Tingkat Pendidikan Formal (Orang), 2017 <i>Job Seeker Work Interagency And Receipt by Type of Labor Formal Education Level (People), 2017</i>	201
3.2.19	Jumlah Lowongan Untuk Pencari Kerja di Provinsi Sumatera Barat (Orang), 2017 <i>Number of Vacancy For Job Seekers in Sumatera Barat (People), 2017</i>	202
3.2.20	Pencari Kerja yang Terdaftar, Ditempatkan, Dihapuskan Menurut Golongan Pokok Jabatan di Provinsi Sumatera Barat (Orang), 2017 <i>Job Seekers Registered, Issued, Abolished by Group Principal Position in Sumatera Barat (People), 2017</i>	203
3.2.21	Daerah Asal TKI Menurut Kab/Kota Dalam Provinsi Sumatera Barat, 2017 <i>Regional Origin of Indonesian Overseas Workers by Regency/Municipality in Sumatera Barat Province, 2017</i>	205
3.2.22	Penempatan TKI Sumatera Barat Menurut Negara, 2017 <i>Placement of Indonesian Overseas Workers from Sumatera Barat by Country, 2017</i>	206
3.2.23	Penempatan TKI Sumatera Barat Menurut Tingkat Pendidikan, 2017 <i>Placement of Indonesian Overseas Workers from Sumatera Barat by Education Level, 2017</i>	207
3.2.24	Upah Minimum Provinsi (UMP) di Provinsi Sumatera Barat, 2013-2017 <i>Provincial Minimum Wage in Sumatera Barat Province, 2013-2017</i>	208

4.	SOSIAL/SOCIAL	209
4.1	PENDIDIKAN/EDUCATION	229
4.1.1	Persentase Penduduk Usia 7–24 Tahun Menurut Jenis Kelamin, Kelompok Umur Sekolah, dan Partisipasi Sekolah di Provinsi Sumatera Barat, 2017 <i>Percentage of Population Aged 7-24 Years by Sex, Age Group, and School Participation in Sumatera Barat Province, 2017</i>	229
4.1.2	Persentase Penduduk Berumur 5 Tahun Ke atas Menurut Partisipasi Sekolah dan Menurut Kabupaten/Kota di Provinsi Sumatera Barat, 2017 <i>Percentage of Population 5 Years an Over by Educational Attainment and Regency/Municipality in Sumatera Barat Province, 2017.....</i>	230
4.1.3	Persentase Penduduk Berumur 10 Tahun ke atas Menurut Pendidikan Tertinggi yang Ditamatkan dan Jenis Kelamin di Provinsi Sumatera Barat, 2017 <i>Percentage of Population 10 Years and Over by Educational Attainment and Sex in Sumatera Barat Province, 2017</i>	231
4.1.4	Persentase Penduduk Berumur 15 - 64 Tahun ke Atas yang Buta Huruf Menurut Jenis Kelamin dan Kabupaten/Kota di Provinsi Sumatera Barat, 2016 - 2017 <i>Percentage of Population Aged 15 - 64 Years and Over Who Illiterate by Sex and Regency/Municipality in Sumatera Barat Province, 2016 - 2017.....</i>	232
4.1.5	Angka Partisipasi Murni (APM) dan Angka Partisipasi Kasar (APK) Menurut Jenjang Pendidikan di Provinsi Sumatera Barat, 2017 <i>Net Enrolment Rate and Gross Enrolment Rate by Educational Level in Sumatera Barat Province, 2017</i>	233
4.1.6	Jumlah Sekolah, Murid, Guru, Kelas dan Rasio Murid-Guru Sekolah Dasar (SD) Negeri dan Swasta Menurut Kabupaten/kota di Provinsi Sumatera Barat, 2017 <i>Number of Schools, Pupils, Teachers, Classes and School-Teacher Ratio of Primary Schools Public and Private by Regency/Municipality in Sumatera Barat Province, 2017.....</i>	234
4.1.7	Jumlah Murid Baru dan Lulusan Sekolah Dasar (SD) Negeri dan Swasta Menurut Kabupaten/Kota di Provinsi Sumatera Barat, 2017 <i>Number of New Pupils and Graduates at Government and Private of Elementary School by Regency/Municipality in Sumatera Barat Province, 2017</i>	237
4.1.8	Jumlah Sekolah, Murid, Guru, dan Rasio Murid-Guru Madrasah Ibtidaiyah (MI) Negeri dan Swasta Menurut Kabupaten/kota di Provinsi Sumatera Barat, 2017 <i>Number of Schools, Pupils, Teachers, and School-Teacher Ratio of Madrasah Ibtidaiyah (MI) Public and Private by Regency/Municipality in Sumatera Barat Province, 2017.....</i>	238
4.1.9	Jumlah Murid Baru dan Lulusan pada Madrasah Ibtidaiyah (MI) Negeri dan Swasta, 2017 <i>Number of New Pupils and Graduates at Public and Private of Islamic Elementary School, 2017.....</i>	241

4.1.10	Jumlah Sekolah, Murid, Guru, Kelas dan Rasio Murid-Guru Sekolah Menengah Pertama Negeri (SMP) dan Swasta Menurut Kabupaten/kota di Provinsi Sumatera Barat, 2017 <i>Number of Schools, Pupils, Teachers, Classes and School-Teacher Ratio of Junior High Schools Public and Privat by Regency/Municipality in Sumatera Barat Province, 2017</i>	242
4.1.11	Jumlah Murid Baru dan Lulusan Sekolah Menengah Pertama (SMP) Negeri dan Swasta, 2017 <i>Number of New Pupils and Graduates at Government and Private of Junior High School, 2017</i>	245
4.1.12	Jumlah Sekolah, Murid, Guru, Kelas dan Rasio Murid-Guru Madrasah Tsanawiyah (MTs) Menurut Negeri dan Swasta Menurut Kabupaten/kota di Provinsi Sumatera Barat, 2017 <i>Number of Schools, Pupils, Teachers, Classes and School-Teacher Ratio of Madrasah Tsanawiyah (MTs) Public and Privat by Regency/Municipality in Sumatera Barat Province, 2017</i>	246
4.1.13	Jumlah Murid Baru dan Lulusan pada Madrasah Tsanawiyah (MTs) Negeri dan Swasta, 2017 <i>Number of New Pupils and Graduates at Public and Private of Islamic Junior High School, 2017</i>	249
4.1.14	Jumlah Sekolah, Murid, Guru, Kelas dan Rasio Murid-Guru Sekolah Menengah Atas (SMA) Negeri dan Swasta Menurut Kabupaten/kota di Provinsi Sumatera Barat, 2017 <i>Number of Schools, Pupils, Teachers, Classes and School-Teacher Ratio of Senior High Schools Public and Privat by Regency/Municipality in Sumatera Barat Province, 2017</i>	250
4.1.15	Jumlah Murid Baru dan Lulusan Sekolah Menengah Atas (SMA) Negeri dan Swasta di Provinsi Sumatera Barat, 2017 <i>Number of New Pupils and Graduates at Government and Private of Senior High School in Sumatera Barat Province, 2017</i>	253
4.1.16	Jumlah Sekolah, Murid, Guru, Kelas dan Rasio Murid-Guru Madrasah Aliyah Negeri (MA) dan Swasta Menurut Kabupaten/kota di Provinsi Sumatera Barat, 2017 <i>Number of Schools, Pupils, Teachers, Classes and School-Teacher Ratio of Islamic Senior High Schools Public and Private by Regency/Municipality in Sumatera Barat Province, 2017</i>	254
4.1.17	Jumlah Murid Baru dan Lulusan pada Madrasah Aliyah (MA) Negeri dan Swasta, 2017 <i>Number of New Pupils and Graduates at Public and Private of Islamic Senior High School, 2017</i>	257
4.1.18	Jumlah Sekolah, Murid, Guru dan Kelas serta Rasio Murid dan Guru pada Sekolah Menengah Kejuruan (SMK) Negeri dan Swasta di Provinsi Sumatera Barat, 2017 <i>Number of Schools, Students, Teachers and Classes and Student and School Ratios at State and Private at Vocational Secondary School in Sumatera Barat Province, 2017</i>	258

4.1.19	Jumlah Murid Baru dan Lulusan Sekolah Menengah Kejuruan (SMK) Negeri dan Swasta di Provinsi Sumatera Barat, 2017 <i>Number of New Pupils and Graduates at Vocational Secondary Schools Public and Private in Sumatera Barat Province, 2017</i>	261
4.1.20	Jumlah Sekolah, Murid, Guru dan Kelas serta Rasio Murid dan Guru pada Sekolah Lanjutan Tingkat Atas (SMA + SMK) Negeri dan Swasta di Provinsi Sumatera Barat, 2017 <i>Number of Schools, Pupils, Teachers and Classes and Student and School Ratios at State and Private Senior High School (SMA + SMK) in Sumatera Barat Province, 2017</i>	262
4.1.21	Jumlah Murid Baru dan Lulusan SLTA Negeri dan Swasta (SMA+SMK) di Provinsi Sumatera Barat, 2017 <i>Number of New Pupils and Graduates at Government and Private of General Senior High School in Sumatera Barat Province, 2017</i>	265
4.1.22	Jumlah Taman Kanak - Kanak, Murid, Guru dan Lokal (Paud Formal) di Provinsi Sumatera Barat, 2017 <i>Number Of Pupil, Teachers And Classes At Early Age Education in Sumatera Barat Province, 2017</i>	266
4.1.23	Jumlah Sekolah Raudhatul Athfal Menurut Kabupaten/Kota di Provinsi Sumatera Barat, 2017 <i>Number of School of Raudhatul Athfal by Regency/Municipality in Sumatera Barat Province, 2017</i>	267
4.1.24	Jumlah Pendidikan Anak Usia Dini (PAUD) Non Formal Menurut Lembaga, Murid, Guru dan Kabupaten/Kota di Provinsi Sumatera Barat, 2017 <i>Number Of Institution Pupil, Teachers and At Early Age Education in Sumatera Barat Province, 2017</i>	268
4.2	KESEHATAN/HEALTH	269
4.2.1	Jumlah Fasilitas Kesehatan Menurut Kabupaten/Kota Provinsi Sumatera Barat, 2017 <i>Number of Health Facilities by Regency/Municipality in Sumatera Barat Province, 2017</i>	269
4.2.2	Jumlah Puskesmas dan Fasilitas Tenaga Medis serta Paramedis di Provinsi Sumatera Barat, 2017 <i>Number of Puskesmas and Facilities of Medical Personnel and Paramedic in Sumatera Barat Province, 2017</i>	271
4.2.3	Jumlah Rumah Sakit dan Fasilitas Tenaga Medis serta Paramedis di Rumah Sakit di Provinsi Sumatera Barat, 2017 <i>Number of Hospital, Medical and Paramedical Personel in Sumatera Barat Province, 2017</i>	272
4.2.4	Jumlah dan Kapasitas Tempat Tidur Rumah Sakit Umum di Provinsi Sumatera Barat, 2017 <i>Number of Available Beds and Capacity in Public Hospital in Sumatera Barat Province, 2017</i>	273
4.2.5	Jumlah Kunjungan Pada Rumah Sakit Menurut Kabupaten/Kota di Provinsi Sumatera Barat, 2017 <i>Number of Attendances in Public Hospital by Regency/Municipality in Sumatera Barat Province, 2017</i>	275

4.2.6	Jumlah Kunjungan Pada Puskesmas Menurut Kabupaten/Kota di Provinsi Sumatera Barat, 2017 <i>Number of Attendances in Public Hospital by Regency/Municipality in Sumatera Barat Province, 2017</i>	276
4.2.7	Banyaknya Pasien yang Dirawat Pada RSUD Kab/Kota di Provinsi Sumatera Barat, 2017 <i>Number of Patients at Public Hospitals by Regency/Municipality in Sumatera Barat Province, 2017</i>	277
4.2.8	Jumlah Tenaga Kesehatan Menurut Kabupaten/Kota di Provinsi Sumatera Barat, 2017 <i>Number of Health Personnel by Regency/Municipality in Sumatera Barat Province, 2017</i>	278
4.2.9	Jumlah Tenaga Medis, Paramedis dan Tenaga Lain pada RS Pusat, RS Daerah Kabupaten/Kota, RS TNI/Polri Menurut Jenis Jabatan di Provinsi Sumatera Barat, 2017 <i>Number of Paramedics and Others Medical Personel by Professioni in Center Hospital and Province's Hospital, Regencies's/Municipalities's Hospital and Army's/Police's Hospital in Sumatera Barat Province, 2017</i>	279
4.2.10	Persentase Perempuan Pernah Kawin Berumur 15-49 Tahun Yang Melahirkan Anak Lahir Hidup (ALH) Menurut Penolong Proses Kelahiran dan Kabupaten/Kota di Provinsi Sumatera Barat, 2017 <i>Percentage of Ever Married Women Aged 15-49 Years Who gave birth to Children Ever Born, by Birth Attendant and Regency/Municipality in Sumatera Barat Province, 2017</i>	283
4.2.11	Jumlah Balita Yang Pernah Mendapat Imunisasi Menurut Kabupaten/Kota dan Jenis Imunisasi di Provinsi Sumatera Barat, 2017 <i>Number of Children Under Five Years Who Had Immunization by Regency/ Municipality and Type of Immunization in Sumatera Barat Province, 2017</i>	284
4.2.12	Jumlah Kasus 10 Penyakit Terbanyak di Provinsi Sumatera Barat, 2017 <i>Number of Cases of the 10 Most Diseases in Sumatera Barat Province, 2017</i>	285
4.2.13	Jumlah Kasus Penyakit Menular Yang Dapat Dicegah Dengan Imunisasi (PD3I) Menurut Kabupaten/Kota di Provinsi Sumatera Barat, 2017 <i>Number of Case of Infectious Deseases Can be Prevented Through Immunization Desease by Regency/Municipality in Sumatera Barat Province, 2017</i>	286
4.2.14	Jumlah Penyakit Menular Menurut Jenis Penyakit di Provinsi Sumatera Barat, 2017 <i>Number of Cases of Communicable Disease by Their Kind in Sumatera Barat Province, 2017</i>	287
4.2.15	Jumlah Bayi Lahir Hidup, Bayi Berat Badan Lahir Rendah (BBLR) Menurut Jenis Kelamin dan Kabupaten/Kota di Provinsi Sumatera Barat, 2017 <i>Number of Births, Babies with Low Birth Weights (LBW) by Gender and Regency/Municipality in Sumatera Barat Province, 2017</i>	289

4.2.16	Jumlah Kelahiran Menurut Jenis Kelamin dan Kabupaten/Kota di Provinsi Sumatera Barat, 2017 <i>Number of Abortions and Maternal Deaths at Child Births in Sumatera Barat Province, 2017</i>	290
4.2.17	Jumlah Kematian Neonatal, Bayi dan Balita di Provinsi Sumatera Barat, 2017 <i>Number of Infant and Child Death in Sumatera Barat Province, 2017</i>	291
4.2.18	Jumlah Ibu Hamil, Melakukan Kunjungan K1, Melakukan Kunjungan K4, dan Mendapat Tablet Zat Besi (Fe) di Provinsi Sumatera Barat, 2017 <i>Number of Pregnant Women, Those with One Visit and four Visits of Antenatal Care and Receiving Iron Supplement in Sumatera Barat Province, 2017</i>	292
4.2.19	Jumlah Fasilitas Kesehatan Keluarga Berencana (Faskes KB) dan Pos Pelayanan Keluarga Berencana Desa (PPKBD) Menurut Kabupaten/Kota di Provinsi Sumatera Barat, 2017 <i>Number of Family Planning Clinics and Village Family Planning Service Units by Regency/Municipality in Sumatera Barat Province, 2017</i>	293
4.2.20	Jumlah Akseptor Baru di Provinsi Sumatera Barat (Orang), 2017 <i>Number of New Acceptor of Family Planning Program in Sumatera Barat Province (People), 2017</i>	294
4.2.21	Jumlah Pasangan Usia Subur dan Peserta KB Aktif Menurut Kabupaten/Kota di Provinsi Sumatera Barat, 2017 <i>Number of Eligible Couples and Family Planning Participants by Regency/Municipality in Sumatera Barat Province, 2017</i>	295
4.2.22	Target dan Realisasi Akseptor Keluarga Berencana di Provinsi Sumatera Barat (Orang), 2017 <i>Target And Realization of New Acceptor of Family Planning Program in Sumatera Barat Province (People), 2017</i>	297
4.3	AGAMA/RELIGION	298
4.3.1	Persentase Penduduk Menurut Kabupaten/Kota dan Agama yang Dianut di Provinsi Sumatera Barat, 2017 <i>Percentage of Population by Regency/Municipality and Religion in Sumatera Barat Province, 2017</i>	298
4.3.2	Jumlah Tempat Peribadatan Menurut Kabupaten/Kota di Provinsi Sumatera Barat, 2017 <i>Number of Worship Facilities by Regency/Municipality in Sumatera Barat Province, 2017</i>	299
4.3.3	Banyaknya Jemaah Haji Menurut Kabupaten/Kota dan Jenis Kelamin di Provinsi Sumatera Barat, 2017 <i>Number of Mosslem Pilgrims by Regency/Municipality and Sex in Sumatera Barat Province, 2017</i>	300
4.3.4	Banyaknya Jemaah Haji Menurut Kabupaten/Kota dan Golongan Umur di Provinsi Sumatera Barat, 2017 <i>Number of Mosslem Pilgrims by Regency/Municipality and Age Group in Sumatera Barat Province, 2017</i>	301

4.3.5	Banyaknya Jemaah Haji Menurut Kabupaten/Kota dan Jenis Pekerjaan Utama di Provinsi Sumatera Barat, 2017 <i>Number of Mosslem Pilgrims by Regency/Municipality and Occupation in Sumatera Barat Province, 2017</i>	303
4.3.6	Banyaknya Jemaah Haji Menurut Kabupaten/Kota dan Pendidikan Tertinggi yang Ditamatkan di Provinsi Sumatera Barat, 2017 <i>Number of Mosslem Pilgrims by Regency/Municipality and Education Attainment in Sumatera Barat Province, 2017</i>	305
4.3.7	Jumlah Ternak Kurban, Orang Berkurban dan Penerima Kurban Pada Hari Raya Idul Adha di Provinsi Sumatera Barat, 2017 <i>Number of Cattle Slaughtered, Sacrifice and Receipt on Islamic Festival Sacrifice in Sumatera Barat Province, 2017</i>	306
4.3.8	Banyaknya Zakat yang Dikelola oleh Kementerian Agama di Provinsi Sumatera Barat, 2017 <i>Number of Islamic Tith (zakat) Manager by Dept of Religious in Sumatera Barat Province, 2017</i>	307
4.3.9	Jumlah Pondok Pesantren di Provinsi Sumatera Barat, 2017 <i>Number of Faculties Within Islamic Boarding School in Sumatera Barat Province, 2017</i>	308
4.3.10	Jumlah Tenaga Pengajar pada Pondok Pesantren Menurut Jabatan di Provinsi Sumatera Barat, 2017 <i>Number of Islamic Boarding School Teacher by Function in Sumatera Barat Province, 2017</i>	309
4.3.11	Jumlah Santri Pondok Pasantren di Provinsi Sumatera Barat, 2017 <i>Number of Students Within Islamic Boarding School in Sumatera Barat Province, 2017</i>	310
4.4	KRIMINALITAS/CRIME	311
4.4.1	Jumlah Tindak Pidana Umum Menurut Kepolisian Resort di Provinsi Sumatera Barat, 2015–2017 <i>Number of Reporte General Criminal Cases by District Police Office in Sumatera Barat Province, 2015–2017</i>	311
4.4.2	Penyelesaian Tindak Pidana Umum Menurut Kepolisian Resort di Provinsi Sumatera Barat, 2015–2017 <i>Completion of General Crime by Police Resort in Sumatera Barat Province, 2015–2017</i>	312
4.4.3	Jumlah Kecelakaan Lalu Lintas yang Terjadi di Sumatera Barat, 2017 <i>Number of Traffic Accident in Sumatera Barat, 2017</i>	313
4.4.4	Banyaknya Perkara , Nikah, Talak/Cerai dan Rujuk di Provinsi Sumatera Barat, 2017 <i>Cases Number of Marriages, Divorces and Marriages Reconciliations in Sumatera Barat Province, 2017</i>	314
4.4.5	Perkara Yang Diputus Pada Pengadilan Agama Se Wilayah Pengadilan Tinggi Agama Padang Di Provinsi Sumatera Barat, 2017 <i>Case A Disconnect on Religious Court District Court High Religion in Sumatera Barat Province, 2017</i>	315

4.4.6	Faktor-Faktor Penyebab Terjadinya Perceraian Pada Pengadilan Agama Se Wilayah Pengadilan Tinggi Agama di Provinsi Sumatera Barat , 2017 <i>Factors Contributing to occurrence of religious Divorce In Court Religious in Sumatera Barat Province, 2017</i>	319
4.4.7	Penghuni Pada UPT Pemasyarakatan Menurut Lama Hukuman & Jenis Kelamin di Provinsi Sumatera Barat, 2017 <i>Number of Prison Inmates by Length Sentence and Sex in Sumatera Barat Province, 2017</i>	321
4.4.8	Jumlah Penghuni UPT Pemasyarakatan Menurut Jenis Tindak Pidana di Provinsi Sumatera Barat, 2017 <i>Number of Prisoners Inmates by Type of Crimes in Sumatera Barat Province, 2017</i>	322
4.4.9	Jumlah Perkara Pidana pada Pengadilan Negeri di Provinsi Sumatera Barat, 2017 <i>Number of Criminal Cases by Public Court in Sumatera Barat Province, 2017</i>	326
4.4.10	Jumlah Perkara Perdata pada Pengadilan Negeri di Provinsi Sumatera Barat, 2017 <i>Number of Civil Cases by Public Court in Sumatera Barat Province, 2017</i>	327
4.4.11	Data-Data Jumlah Perkara di Provinsi Sumatera Barat, 2017 <i>Number of Cases in Sumatera Barat Province, 2017</i>	328
4.4.12	Data Jumlah Perkara di Pengadilan Tinggi Sumatera Barat, 2017 <i>Number of Cases by High Court of Sumatera Barat, 2017</i>	329
4.4.13	Data Perkara Pidana Berdasarkan Jenis Tindak Pidana dan Bulan Pada Pengadilan Tinggi Padang, 2017 <i>Criminal Cases by Classification and Month at High Court of Padang, 2017</i>	330
4.4.14	Data Perkara Perdata Berdasarkan Jenis Tindak Perdata dan Bulan Pada Pengadilan Tinggi Padang, 2017 <i>Number of Civil Cases by Kind and Month at High Court of Padang, 2017</i>	334
4.4.15	Kasus yang Menonjol di Provinsi Sumatera Barat, 2013-2017 <i>Prominent Cases In Sumatera Barat Province, 2013-2017</i>	336
4.4.16	Jumlah Peristiwa Kejahatan yang Dilaporkan Menurut Jenis Kejahatan di Provinsi Sumatera Barat, 2013-2017 <i>The Number of Events Reported Crime by Type of Crime in Sumatera Barat Province, 2013-2017</i>	337
4.4.17	Data Kriminalitas di Provinsi Sumatera Barat, 2013-2017 <i>Data Criminality in Sumatera Barat Province, 2013-2017</i>	338
4.4.18	Persentase Penyelesaian Tindak Pidana Umum Menurut Kepolisian Resort di Provinsi Sumatera Barat, 2017 <i>Percentage of General Crime Clearance Rate by District Police Office in Sumatera Barat Province, 2017</i>	339

4.5	KEMISKINAN/POVERTY.....	340
4.5.1	Garis Kemiskinan dan Penduduk Miskin di Provinsi Sumatera Barat, 2012–2017 <i>Poverty Line and Number of Poor People in Sumatera Barat Province, 2012–2017</i>	340
4.5.2	Jumlah Penduduk Miskin, Persentase Penduduk Miskin, Garis Kemiskinan, Indeks Kedalaman Kemiskinan (P1), Indeks Keparahan Kemiskinan (P2) Menurut Desa dan Kota di Provinsi Sumatera Barat, 2013-2017 <i>Number of Poor People, Percentage of poor People, Poverty Line, Poverty Gap Index and Poverty Severity Index in Sumatera Barat Province, 2013 - 2017</i>	341
4.5.3	Jumlah dan Persentase Penduduk Miskin Menurut Kabupaten/Kota di Sumatera Barat di Provinsi Sumatera Barat, Maret 2016 dan Maret 2017 <i>Total and Percentage Poor People by Regency/Municipality in Sumatera Barat Province, March 2016 and March 2017</i>	343
4.5.4	Garis Kemiskinan, Indeks Kedalaman Kemiskinan (P1), Indeks Keparahan Kemiskinan (P2) Menurut Kabupaten/Kota di Sumatera Barat, Keadaan Maret 2016 dan Maret 2017 <i>Poverty Line, Poverty Gap Index and Poverty Severity Index by Regency/ Municipality in Sumatera Barat Province, in March 2016 and March 2017</i>	344
4.5.5	Persentase Penduduk Miskin Usia 15 Tahun ke Atas Menurut Sektor Bekerja dan Kabupaten/Kota di Provinsi Sumatera Barat, 2017 <i>Percentage of Poor People Aged 15 Over by Employment Sector and Regency/Municipality in Sumatera Barat Province, 2017.....</i>	345
4.5.6	Persentase Penduduk Miskin dan Tidak Miskin Menurut Pengeluaran Perkapita untuk Makanan dan Kabupaten/Kota di Provinsi Sumatera Barat, 2017 <i>Percentage of Poor People and Survive People by Consumption Expenditure for Foods and Regency/Municipality in Sumatera Barat Province, 2017 ...</i>	346
4.6	SOSIAL LAINNYA/THE OTHERS SOCIAL.....	347
4.6.1	Banyaknya Tenaga Kesejahteraan Sosial Kecamatan (TKSK), Taman Makam Pahlawan (TMP)/Makam Pahlawan Nasional (MPN)/Makam Pahlawan (MP), Panti Asuhan, Karang Taruna, Lembaga Kesejahteraan Sosial (LKS)/ Organisasi Sosial (Orsos), Pekerja Sosial Masyarakat (PSM) dan Taruna Siaga Bencana di Provinsi Sumatera Barat, 2017 <i>Number of Social Welfare Sub-District (TKSK), Hero Cemetery (TMP)/ Heroes of National Hero (MPN), Orphanage, Karang Taruna, Social Welfare Institution (LKS)/Social Organization (Orsos), Social Worker Community (PSM) and Taruna Siaga Bencana in Sumatera Barat Province, 2017.....</i>	347
4.6.2	Banyaknya Penghuni Panti Asuhan di Provinsi Sumatera Barat, 2017 <i>Number of Occupants at Foster Homes in Sumatera Barat Province, 2017</i>	348
4.6.3	Penyandang Masalah Kesejahteraan Sosial Menurut Kabupaten/Kota di Provinsi Sumatera Barat, 2017 <i>Number of People With Social Problem by Regency/Municipality in Sumatera Barat Province, 2017</i>	349

4.6.4	Banyaknya Korban yang ditimpa Bencana Alam di Provinsi Sumatera Barat, 2017 <i>Number of Natural Disasters Victim in Sumatera Barat Province, 2017....</i>	350
4.6.5	Jumlah Posyandu dan Kader Posyandu Menurut Kabupaten/Kota di Provinsi Sumatera Barat, 2017 <i>Number of Inteareted Service Center and Number of Personel by Regency/ Municipality in Sumatera Barat Province, 2017.....</i>	351
4.6.6	Strata Posyandu Menurut Kabupaten/Kota di Provinsi Sumatera Barat, 2017 <i>Level of Integrated Service Center by Regency/Municipality in Sumatera Barat Province, 2017.....</i>	352
4.6.7	Alokasi Dana Desa di Provinsi Sumatera Barat Tahun 2017 <i>Number of People With Social Problem by Regency/Municipality in Sumatera Barat Province, 2017</i>	353
4.6.8	Peralatan dan Perlengkapan Penanganan Bencana Yang Dimiliki Menurut Kabupaten/Kota di Provinsi Sumatera Barat, 2016 <i>Disaster Management-Owned Equipment by Regency/Municipality in Sumatera Barat Province, 2016</i>	354
4.6.9	Daerah Rawan Bencana Menurut Kabupaten/Kota di Provinsi Sumatera Barat, 2017 <i>Disaster Prone Area by Regency/Municipality in Sumatera Barat Province, 2017</i>	358
5	PERTANIAN/AGRICULTURE.....	361
5.1	TANAMAN PANGAN/ FOOD CROPS	381
5.1.1	Luas Lahan Sawah Menurut Kabupaten/Kota dan Jenis Pengairan di Provinsi Sumatera Barat (hektar), 2017 <i>Area of Wetland by Regency/Municipality and Type of Irrigation in Sumatera Barat Province, 2017</i>	381
5.1.2	Luas Lahan Tegal/Kebun, Ladang/Huma, dan Lahan yang Sementara Tidak Diusahakan Menurut Kabupaten/Kota di Provinsi Sumatera Barat (hektar), 2017 <i>Area of Dry Field/Garden, Shifting Cultivation, Land and Temporarily Unused Land by Regency/Municipality in Sumatera Barat Province (hectar), 2017</i>	382
5.1.3	Luas Panen, Produksi, dan Produktivitas Padi Sawah dan Padi Ladang Menurut Kabupaten/Kota di Provinsi Sumatera Barat, 2017 <i>Harvested Area, Production, and Productivity of Wetland and Dryland Paddy by Regency/Municipality in Sumatera Barat Province, 2017</i>	383
5.1.4	Luas Panen, Produksi, dan Produktivitas Jagung dan Kedelai Menurut Kabupaten/Kota di Provinsi Sumatera Barat, 2017 <i>Harvested Area, Production, and Productivity of Maize and Soybean by Regency/Municipality in Sumatera Barat Province, 2017.....</i>	384
5.1.5	Luas Panen, Produksi, dan Produktivitas Kacang Tanah dan Kacang Hijau Menurut Kabupaten/Kota di Provinsi Sumatera Barat, 2017 <i>Harvested Area, Production, and Productivity of Peanut and Mungbean by Regency/Municipality in Sumatera Barat Province, 2017.....</i>	385

5.1.6	Luas Panen, Produksi, dan Produktivitas Ubi Kayu dan Ubi Jalar Menurut Kabupaten/Kota di Provinsi Sumatera Barat, 2017 <i>Harvested Area, Production, and Productivity of Cassava and Sweet Potato by Regency/Municipality in Sumatera Barat Province, 2017</i>	386
5.1.7	Luas Penggunaan Sawah (Sawah Irigasi, Sawah Tadah Hujan, Sawah Rawa Pasang Surut, Sawah Rawa Lebak) Menurut Kabupaten/Kota di Provinsi Sumatera Barat (Ha), 2017 <i>Intensive use of rice (irrigated wetland, Rainfed wetland, tidal marsh wetland, lebak swamp wetland) by Regency/Municipality in Sumatera Barat Province (Hectare), 2017</i>	387
5.1.8	Luas Lahan Pertanian Bukan Sawah (Lahan Kering) Menurut Penggunaan dan Kabupaten/Kota di Provinsi Sumatera Barat (Ha), 2017 <i>Area of Non Wetland (Dry Land) Area by Regency/Municipality and According to usage in Sumatera Barat Province (Ha), 2017</i>	392
5.1.9	Luas Lahan Berdasarkan Jenis Penggunaan Lahan Menurut Kabupaten/Kota di Provinsi Sumatera Barat (Ha), 2017 <i>Area of Land by Land Uses and Regency/Municipality in Sumatera Barat Province (Ha), 2017</i>	394
5.1.10	Luas Daerah Irigasi Menurut Kabupaten/Kota di Provinsi Sumatera Barat, 2017 <i>Irrigation Area by Regency/Municipality in Sumatera Barat Province, 2017</i>	395
5.1.11	Jaringan Irigasi Menurut Kabupaten/Kota di Provinsi Sumatera Barat, 2017 <i>Length of Irrigation Network by Regency/Municipality in Sumatera Barat Province, 2017</i>	396
5.2	HORTIKULTURA/HORTICULTURE	397
5.2.1	Luas Panen Tanaman Sayuran dan Buah-buahan Semusim Menurut Jenis dan Kabupaten/Kota di Provinsi Sumatera Barat (ha), 2017 <i>Harvested Area of Vegetables and Fruits Seasonal Plan by Type of Plant and Regency/Municipality di Sumatera Barat Province (ha), 2017</i>	397
5.2.2	Produksi Tanaman Sayuran dan Buah-buahan Semusim Menurut Jenis dan Kabupaten/Kota Sayuran di Provinsi Sumatera Barat (Ton), 2017 <i>Production of Vegetables and Fruits Seasonal by Type of Plant and Regency/Municipality in Sumatera Barat Province (Ton), 2017</i>	400
5.2.3	Produksi Buah-buahan dan Sayur-Sayuran Tahunan Menurut Kabupaten/ Kota di Provinsi Sumatera Barat, (ton), 2017 <i>Production of Fruits and Vegetables Annual by Type of Plant and Regency/ Municipality in Sumatera Barat Province (ton), 2017</i>	403
5.2.4	Tanaman Menghasilkan Terbesar Buah-buahan dan Sayuran Tahunan Menurut Jenisnya dan Kabupaten/Kota di Sumatera Barat (Pohon), 2017 <i>The Largest of Fruits and Vegetables Annual by Type of Plant and Regency/ Municipality in Sumatera Barat (Tree), 2017</i>	407
5.2.5	Realisasi Penyaluran Pupuk Menurut Kabupaten/Kota Di Provinsi Sumatera Barat, 2017 <i>Realization of Distributed Fertilizer by Regency/Municipality in Sumatera Barat, 2017</i>	411

5.2.6	Banyaknya Mesin Pengolahan Tanah di Sumatera Barat, 2017 <i>Number of Land Processing Machinery in Sumatera Barat, 2017</i>	412
5.2.7	Banyaknya Mesin Pemberantas Jasad Pengganggu di Provinsi Sumatera Barat, 2017 <i>Number Of Pest Control Machinery in Sumatera Barat Province, 2017</i>	413
5.2.8	Banyaknya Mesin Pengolah Gabah di Provinsi Sumatera Barat, 2017 <i>Number of Paddy Processor in Sumatera Barat Province, 2017</i>	414
5.2.9	Banyaknya Mesin Pengolahan Jagung di Provinsi Sumatera Barat, 2017 <i>Number of Maize Processing Equipments in Sumatera Barat Province, 2017</i>	415
5.3	PERKEBUNAN/ESTATE CROPS	416
5.3.1	Luas Tanam Perkebunan (PR + PTP+ PBSN) Menurut Kabupaten/Kota dan Jenis Tanaman di Provinsi Sumatera Barat (Ha), 2016 <i>Planted Areas of Crop Plantation by Regency/Municipality & Crops In Sumatera Barat Province (Hectare), 2016</i>	416
5.3.2	Produksi Tanaman Perkebunan (PR+PTP+PBSN) Menurut Kabupaten/Kota dan Jenis Tanaman di Provinsi Sumatera Barat (Ton), 2016 <i>Plantation Crop Production by Regency/Municipality and by Kind In Sumatera Barat Province (Ton), 2016</i>	420
5.3.3	Luas Tanaman dan Produksi Karet Perkebunan Rakyat di Provinsi Sumatera Barat, 2017 <i>Planted Area and Production of Smallholder Rubber Plantation in Sumatera Barat Province, 2017</i>	424
5.3.4	Luas Tanaman dan Produksi Kelapa Sawit Perkebunan Rakyat di Provinsi Sumatera Barat, 2017 <i>Planted Area and Production of Smallholder Palm Oil Plantation in Sumatera Barat Province, 2017</i>	426
5.3.5	Luas Tanaman dan Produksi Kakao Perkebunan Rakyat di Provinsi Sumatera Barat (Ha), 2017 <i>Planted Area and Production of Smallholder Cacao Plantation in Sumatera Barat Province (Ha), 2017</i>	428
5.3.6	Luas Tanaman dan Produksi Kelapa Dalam Perkebunan Rakyat di Provinsi Sumatera Barat (Ha), 2017 <i>Planted Area and Production of Smallholder Coconut Plantation in Sumatera Barat Province (Ha), 2017</i>	430
5.3.7	Luas Tanaman dan Produksi Kopi Arabika Perkebunan Rakyat di Provinsi Sumatera Barat (Ha), 2017 <i>Planted Area and Production of Smallholder Arabica Coffee Plantation in Sumatera Barat Province (Ha), 2017</i>	432
5.3.8	Luas Tanaman dan Produksi Kopi Robusta Perkebunan Rakyat di Provinsi Sumatera Barat (Ha), 2017 <i>Planted Area and Production of Smallholder Robusta Coffee Plantation in Sumatera Barat Province (Ha), 2017</i>	434

5.3.9	Luas Tanaman dan Produksi Kayu Manis Perkebunan Rakyat di Provinsi Sumatera Barat (Ha), 2017 <i>Planted Area and Production of Smallholder Cassiavera Plantation in Sumatera Barat Province (Ha), 2017</i>	436
5.3.10	Luas Tanaman dan Produksi Nilam Perkebunan Rakyat di Provinsi Sumatera Barat (Ha), 2016 <i>Planted Area and Production of Smallholder Patchouli Plantation in Sumatera Barat Province (Ha), 2016</i>	438
5.3.11	Luas Tanaman dan Produksi Pinang Perkebunan Rakyat di Provinsi Sumatera Barat (Ha), 2017 <i>Planted Area and Production of Smallholder Areca Nut Plantation in Sumatera Barat Province (Ha), 2017</i>	440
5.3.12	Luas Tanaman dan Produksi Cengkeh Perkebunan Rakyat di Provinsi Sumatera Barat (Ha), 2017 <i>Planted Area and Production of Smallholder Areca Nut Plantation in Sumatera Barat Province, 2017</i>	442
5.3.13	Luas Tanaman dan Produksi Teh Perkebunan Rakyat di Provinsi Sumatera Barat (Ha), 2017 <i>Planted Area and Production of Smallholder Tea Plantation in Sumatera Barat Province, 2017</i>	444
5.3.14	Luas Tanaman dan Produksi Tebu Perkebunan Rakyat di Provinsi Sumatera Barat (Ha), 2016 <i>Planted Area and Production of Smallholder Sugar Cane Plantation in Sumatera Barat Province (Ha), 2016</i>	446
5.3.15	Luas Tanaman dan Produksi Kemiri Perkebunan Rakyat di Provinsi Sumatera Barat (Ha), 2017 <i>Planted Area and Production of Smallholder Candlenut Plantation in Sumatera Barat Province (Ha), 2017</i>	447
5.3.16	Luas Tanaman dan Produksi Pala Perkebunan Rakyat di Provinsi Sumatera Barat (Ha), 2017 <i>Planted Area and Production of Smallholder Nutmeg Plantation in Sumatera Barat Province (Ha), 2017</i>	449
5.3.17	Luas Tanaman dan Produksi Enau Perkebunan Rakyat di Provinsi Sumatera Barat, 2017 <i>Planted Area and Production of Smallholder Sugar Palm Plantation in Sumatera Barat Province, 2017</i>	451
5.3.18	Luas Tanaman dan Produksi Obat-obatan Perkebunan Rakyat di Provinsi Sumatera Barat, 2016 <i>Planted Area and Production of Smallholder Medicinal Plantation in Sumatera Barat Province, 2016</i>	453
5.3.19	Luas Tanaman dan Produksi Gardamon Perkebunan Rakyat di Provinsi Sumatera Barat (Ha), 2017 <i>Planted Area and Production of Smallholder Cardamon Plantation in Sumatera Barat Province, 2017</i>	454

5.3.20	Luas Tanaman dan Produksi Tembakau Perkebunan Rakyat di Provinsi Sumatera Barat (Ha), 2016 <i>Planted Area and Production of Smallholder Tobacco Plantation in Sumatera Barat Province (Ha), 2016</i>	456
5.3.21	Luas Tanaman dan Produksi Lada Perkebunan Rakyat di Provinsi Sumatera Barat, 2017 <i>Planted Area and Production of Smallholder Pepper Plantation in Sumatera Barat Province, 2017</i>	457
5.3.22	Luas Tanaman dan Produksi Kapuk Perkebunan Rakyat di Provinsi Sumatera Barat (Ha), 2017 <i>Planted Area and Production of Smallholder Kapok Plantation in Sumatera Barat Province (Ha), 2017</i>	459
5.3.23	Luas Tanaman dan Produksi Vanili Perkebunan Rakyat di Provinsi Sumatera Barat (Ha), 2017 <i>Planted Area and Production of Smallholder Vanilli Plantation in Sumatera Barat Province (Hectare), 2017</i>	461
5.4	PETERNAKAN/LIVESTOCK	463
5.4.1	Populasi Ternak Menurut Kabupaten/Kota dan Jenis Ternak di Provinsi Sumatera Barat (Ekor), 2017 <i>Livestock Population by Regency/Municipality and Kind of Livestock in Sumatera Barat Province (Head), 2017</i>	463
5.4.2	Jumlah Pematangan Ternak Menurut Kabupaten/Kota dan Jenis Ternak di Provinsi Sumatera Barat (Ekor), 2017 <i>Number of Registered Slaughtered Cattle by Regency/Municipality and Kind in Sumatera Barat Province (Head), 2017</i>	464
5.4.3	Populasi Unggas Menurut Kabupaten/Kota dan Jenis Unggas di Provinsi Sumatera Barat (Ekor), 2017 <i>Poultry Population by Regency/Municipality and Kind of Poultry in Sumatera Barat Province (Head), 2017</i>	465
5.4.4	Produksi Daging Ternak Menurut Kabupaten/Kota dan Jenis Ternak di Sumatera Barat (Kg), 2017 <i>Production of Meat by Regency/Municipality and Kind in Sumatera Barat (Kg), 2017</i>	466
5.4.5	Jumlah Pematangan Unggas Menurut Kabupaten/Kota dan Jenis Unggas di Provinsi Sumatera Barat (Ekor), 2017 <i>Number of Register Slaughtered Poultry by Regency/Municipality and Kind of Poultry in Sumatera Barat Province (Head), 2017</i>	467
5.4.6	Produksi Daging Unggas Menurut Kabupaten/Kota dan Jenis Unggas di Provinsi Sumatera Barat (Kg), 2017 <i>Production of Poultry by Regency/Municipality and Kind in Sumatera Barat Province (Kg), 2017</i>	468
5.4.7	Distribusi Konsumsi Telur di Provinsi Sumatera Barat, 2017 <i>Consumption Distribution of Egg in Sumatera Barat Province, 2017</i>	469
5.4.8	Konsumsi Daging Provinsi Sumatera Barat, 2017 <i>Consumption of Meat in Sumatera Barat Province, 2017</i>	470

5.4.9	Produksi Telur Unggas Menurut Kabupaten/Kota dan Jenis Unggas di Sumatera Barat (Kg), 2017 <i>Production of Poultry's Egg by Regency/Municipality and Kind in Sumatera Barat (Kg), 2017</i>	471
5.4.10	Distribusi Konsumsi Susu Provinsi Sumatera Barat, 2017 <i>Consumption Distribution Of Milk in Sumatera Barat Province, 2017</i>	472
5.4.11	Produksi Susu Sapi dan Susu Kerbau Menurut Kabupaten/Kota (liter), 2017 <i>Production of Cow Milk and Buffalo Milk by Regency/Municipality and Kind (Litre), 2017</i>	473
5.4.12	Konsumsi Telur Dan Susu di Provinsi Sumatera Barat, 2014-2017 <i>Consumption of Meat, Egg and Milk in Sumatera Barat Province, 2014-2017</i>	474
5.5	PERIKANAN/FISHERY	475
5.5.1	Jumlah Rumah Tangga Perikanan Tangkap Menurut Kabupaten/Kota dan Subsektor di Provinsi Sumatera Barat, 2016 dan 2017 <i>Number of Fish Capture Households by Regency/Municipality and Subsector in Sumatera Barat Province, 2016 and 2017</i>	475
5.5.2	Jumlah Petani Ikan dan Nelayan Penangkap Ikan Perairan Umum Menurut Kabupaten/Kota di Provinsi Sumatera Barat (Orang),2017 <i>Number of Fish Farmers and Fisherman of Fishery by Regency/Municipality in Sumatera Barat Province (People), 2017</i>	476
5.5.3	Jumlah Nelayan Perikanan Laut Menurut Kabupaten/Kota di Provinsi Sumatera Barat, 2017 <i>Number of Sea Fisherman by Regency/Municipality in Sumatera Barat Province, 2017</i>	477
5.5.4	Produksi Perikanan Tangkap Menurut Kabupaten/Kota dan Subsektor di Provinsi Sumatera Barat (ton), 2016 dan 2017 <i>Production of Fish Capture by Regency/Municipality and Subsector in Sumatera Barat Province (ton), 2016 and 2017</i>	478
5.5.5	Produksi Perikanan Darat dari Perairan Umum Menurut Kabupaten/Kota dan Jenisnya di Provinsi Sumatera Barat (Ton), 2017 <i>Inland Fishery Production of Open Water by Regency/Municipality and Kind in Sumatera Barat Province (Ton), 2017</i>	479
5.5.6	Jumlah Rumah Tangga Perikanan Budidaya Menurut Kabupaten/Kota dan Jenis Budidaya di Provinsi Sumatera Barat, 2017 <i>Number of Aquaculture Households by Regency/Municipality and Type of Aquaculture in Sumatera Barat Province, 2017</i>	480
5.5.7	Produksi Perikanan Budidaya Menurut Kabupaten/Kota dan Subsektor di Provinsi Sumatera Barat (ton), 2017 <i>Production of Fish Capture by Regency/Municipality and Subsector in Sumatera Barat Province (ton), 2017</i>	481
5.5.8	Jumlah Perahu/Kapal Menurut Kabupaten/Kota dan Jenis Kapal di Provinsi Sumatera Barat, 2017 <i>Number of Fishing Boats by Regency/Municipality and Type of Boat in Sumatera Barat Province, 2017</i>	482

5.5.9	Produksi Ikan Laut Segar Menurut Kabupaten/Kota (Ton), 2017 <i>Production of Fresh Marine Fish by Regency/Municipality (Ton), 2017</i>	483
5.5.10	Produksi Perikanan Laut (Binatang Berkulit Keras dan Lunak) di Perairan Pantai Sumatera Barat, 2017 <i>Production of Crustachea and Molusca Marine Fishery in Sumatera Barat, 2017</i>	484
5.5.11	Produksi dan Nilai Ikan Laut Menurut Jenis Ikan, 2017 <i>Production and value of Marine Fish by Kind of Fish, 2017</i>	485
5.5.12	Luas Areal dan Produksi Perikanan Darat Menurut Kabupaten/Kota di Provinsi Sumatera Barat,2017 <i>Area and Production of Inland Fish by Regency/Municipality in Sumatera Barat Province, 2017</i>	487
5.5.13	Luas Areal Perikanan Darat dari Perairan Umum Menurut Kabupaten/Kota dan Jenisnya di Provinsi Sumatera Barat (Ha), 2017 <i>Inland Fishery Area of Open Water by Regency/Municipality and Kind in Sumatera Barat Province (Hectare), 2017</i>	488
5.5.14	Luas Areal Budidaya Perikanan Menurut Budidaya dan Kabupaten/Kota di Provinsi Sumatera Barat (Ha), 2017 <i>Aquaculture of Fish Area by Type of Culture and Regency/Municipality in Sumatera Barat Province (Hectare), 2017</i>	489
5.5.15	Produksi Budidaya Perikanan Menurut Jenis Budidaya dan Kabupaten/ Kota di Provinsi Sumatera Barat (Ton), 2017 <i>Aquaculture Production of Fish by Type of Culture and Regency/Municipality in Sumatera Barat Province (Tonage), 2017</i>	491
5.5.16	Produksi Perikanan Budidaya Menurut Jenis Ikan dan Kabupaten/Kota di Provinsi Sumatera Barat (Ton), 2017 <i>Aquaculture Production of Fish by Type Fish and Regency/Municipality in Sumatera Barat Province, (Tonage), 2017</i>	493
5.6	KEHUTANAN/FORESTY	498
5.6.1	Luas Kawasan Hutan dan Perairan Menurut Kabupaten/Kota di Provinsi Sumatera Barat (hektar), 2017 <i>Forest and Inland Water Area by Regency/Municipality in Sumatera Barat Province (hectare), 2017</i>	498
5.6.2	Produksi Hasil Hutan Menurut Jenisnya di Provinsi Sumatera Barat, 2013-2017 <i>Forest Production by Kind in Sumatera Barat Province, 2013-2017</i>	500
5.6.3	Luas Realisasi Reboisasi dan Penghijauan di Provinsi Sumatera Barat (Ha), 2006-2017 <i>Reforested and Afforested Realization Areas in Sumatera Barat Province (Ha), 2006-2017</i>	501
5.6.4	Luas Hutan Berdasarkan Fungsi dan Status di Provinsi Sumatera Barat, 2017 <i>Forest Area Based on Function and Status in Sumatera Barat Province, 2017</i>	502

6	INDUSTRI, PERTAMBANGAN DAN ENERGI/INDUSTRY, MINING AND ENERGY	503
6.1	PERINDUSTRIAN/MANUFACTURING	511
6.1.1	Jumlah Perusahaan Menurut Status Permodalan dan Klasifikasi Industri di Provinsi Sumatera Barat, 2015 <i>Number of Establishments by Investment Status and Industrial Classification in Sumatera Barat Province, 2015.....</i>	511
6.1.2	Jumlah Tenaga Kerja Menurut Status Permodalan dan Klasifikasi Industri di Provinsi Sumatera Barat, 2015 <i>Number of Employee by Investment Status and Industrial Classification in Sumatera Barat Province, 2015</i>	512
6.1.3	Jumlah Perusahaan Industri Besar dan Sedang Menurut Sub Sektor Industri dan Status Permodalan di Provinsi Sumatera Barat, 2015 <i>Number of Medium and Large Industry Companies by Kind of Industry And Capital Ownership in Sumatera Barat Province, 2015</i>	513
6.1.4	Pengeluaran Perusahaan untuk Tenaga Kerja Industri Besar/Sedang Menurut Sub Sektor Industri di Provinsi Sumatera Barat, 2015 (juta Rp) <i>Labor Cost of Large/Medium Manufacturing Industry by Kind of Industry in Sumatera Barat Province, 2015 (Million Rp).....</i>	514
6.1.5	Jumlah Tenaga Kerja Industri Besar/Sedang, Menurut Sub Sektor Industri di Provinsi Sumatera Barat, 2015 <i>Number of Workers Engaged of Large/Medium Manufacturing Industry by Kind of Industry in Sumatera Barat Province, 2015</i>	515
6.1.6	Tenaga Listrik Yang Dibangkitkan Sendiri, Yang Dibeli Menurut Sub Sektor di Provinsi Sumatera Barat, 2015 <i>Own Electricity Produced, Purchased by Industrial Code in Sumatera Barat Province, 2015.....</i>	516
6.1.7	Nilai Input Menurut Sub Sektor Industri di Provinsi Sumatera Barat, 2015 <i>Intermediate Input by Kind of Industry in Sumatera Barat Province, 2015</i>	517
6.1.8	Nilai Keluaran Menurut Sub Sektor Industri di Provinsi Sumatera Barat, 2015 (Juta Rp) <i>Value of Gross Output by Kind of Industry in Sumatera Barat Province, 2015 (Million Rp.).....</i>	519
6.1.9	Banyaknya Pemakaian Bahan Bakar dan Pelumas Menurut Golongan Industri di Provinsi Sumatera Barat, 2015 <i>Quantity of Fuel and Lubricant Used by Kind of Industry in Sumatera Barat Province, 2015.....</i>	521
6.1.10	Nilai Pemakaian Bahan Bakar dan Pelumas Menurut Sub Sektor Industri di Provinsi Sumatera Barat (Juta Rp), 2015 <i>Value of Fuel and Lubricant Used by Kind of Industry in Sumatera Barat Province (Million Rp.), 2015</i>	523

- 6.1.11 Jumlah Tenaga Kerja Perusahaan Industri Besar dan Sedang menurut Jenis Industri di Provinsi Sumatera Barat, 2015
Number of Large & Medium Manufacturing Industry Workers by Kind of Industry in Sumatera Barat Province, 2015.....525
- 6.1.12 Jumlah Perusahaan Industri Besar/Sedang Menurut Sub Sektor Industri di Provinsi Sumatera Barat, 2011-2015
Number of Establishment of Large/Medium Manufacturing Industry by Industrial Sub Sector in Sumatera Barat Province, 2011-2015.....526
- 6.1.13 Jumlah Perusahaan Industri Besar dan Sedang Menurut Kabupaten/Kota dan Kode Sub Sektor di Provinsi Sumatera Barat, 2015
Number of Large & Medium Manufacturing Industry by Regency/Municipality and Sub Sector's Code in Sumatera Barat Province, 2015.....527
- 6.1.14 Jumlah Tenaga Kerja Industri Besar/Sedang Menurut Sub Sektor Industri di Provinsi Sumatera Barat, 2011-2015
Number of Workers Engaged of Large/Medium Manufacturing Industry by Kind of Industry in Sumatera Barat Province, 2011-2015529
- 6.1.15 Rata-rata Pengeluaran Perusahaan untuk Tenaga Kerja Industri Besar/ Sedang per Orang Per Tahun di Provinsi Sumatera Barat (Juta Rp), 2015
Average of Labor Costs of Large/Medium Manufacturing Industry per Person per Year by Kind of Industry, in Sumatera Barat Province (Million Rp), 2015.....530
- 6.1.16 Biaya Input Industri Besar/Sedang Menurut Sub Sektor Industri di Provinsi Sumatera Barat (Juta Rp.),2011 - 2015
Input Cost of Large/Medium Manufacturing Industry by Kind of Industry in Sumatera Barat Province (Million Rp.), 2011-2015.....531
- 6.1.17 Nilai Output Industri Besar/Sedang Menurut Sub Sektor Industri di Provinsi Sumatera Barat (Juta Rp.), 2011-2015
Value of Gross Output Large/Medium Industry by Kind of Industry in Sumatera Barat Province (Million Rp), 2011-2015.....532
- 6.1.18 Nilai Tambah Atas Dasar Harga Pasar Industri Besar/Sedang Menurut Sub Sektor Industri di Provinsi Sumatera Barat (Juta Rp.), 2011-2015
Value Added at Market Prices Large/Medium Industry by Industrial Sub Sector in Sumatera Barat Province (Million Rp), 2011-2015.....533
- 6.1.19 Produktivitas Tenaga Kerja (Terhadap Nilai Output) Menurut Sub Sektor Industri di Provinsi Sumatera Barat (Juta Rp), 2011-2015
Productivity of Workers Engaged by Value of Gross Output by Industrial Sub Sector in Sumatera Barat Province (Million Rp), 2011 - 2015.....534
- 6.1.20 Jumlah Perusahaan Industri Besar/Sedang Menurut Kabupaten/Kota dan Status Permodalan di Provinsi Sumatera Barat, 2015
Number of Large and Medium Manufacturing Industry by Regency/Municipality and Investment Status in Sumatera Barat Province, 2015.....535
- 6.1.21 Jumlah Industri Kecil dan Menengah Berdasarkan Nilai Investasi 2016 di Provinsi Sumatera Barat,
Number of Small and Medium Industries by Investment Value in Sumatera Barat Province, 2016.....536

6.1.22	Volume Penjualan Semen Padang Menurut Bulan dan Daerah Pemasaran (Ton), 2017 <i>Sales of Portland Cement By Month and Region (Ton), 2017</i>	537
6.1.23	Produksi Semen dan Klinker PT. Semen Padang (Ton), 2017 <i>Production of Portland Cement and Clinker P.T. Semen Padang (Ton), 2017</i>	541
6.1.24	Pemakaian Bahan Baku untuk Pabrik Semen (Ton), 2017 <i>Material Used By Cement Industry By Source of Origin (Ton), 2017</i>	542
6.2	ENERGI/ENERGY	543
6.2.1	Daya Terpasang, Produksi, dan Distribusi Listrik PT. PLN (Persero) pada Cabang/Ranting PLN Menurut Kabupaten/Kota di Provinsi Sumatera Barat, 2017 <i>Installed Power, Production, and Distribution Electricity of State Electric Company at Branch Level by Regency/Municipality in Sumatera Barat Province, 2017</i>	543
6.2.2	Kapasitas Pembangkit Tenaga Listrik PLN di Provinsi Sumatera Barat, 2017 <i>Number and Capacity of PLN Power Plant in Sumatera Barat Province, 2017</i>	544
6.2.3	Banyaknya Pelanggan PLN di Provinsi Sumatera Barat Menurut Unit PLN dan Jenis Konsumen, 2017 <i>Number of Customer of PLN in Sumatera Barat Province by Unit and Consumer, 2017</i>	545
6.2.4	Perkembangan Produksi Listrik Menurut Jenis Pembangkit di Provinsi Sumatera Barat, 2013-2017 <i>The Development Electricity Production by Central Station in Sumatera Barat Province, 2013 - 2017</i>	546
6.2.5	Perkembangan Desa/Kelurahan Berlistrik di Provinsi Sumatera Barat, 2014-2017 <i>The Development Sub District had Electricity in Sumatera Barat Province, 2014-2017</i>	547
6.2.6	Produksi dan Konsumsi Listrik PLN di Provinsi Sumatera Barat (MWH), 2017 <i>Production and Consumption of PLN by Unit in Sumatera Barat Province (MWH), 2017</i>	548
6.2.7	Trafo Distribusi dan Jaringan Distribusi, 2017 <i>Transformer Station and Distribution Transmition, 2017</i>	549
6.2.8	Jumlah Pelanggan Listrik Menurut Kabupaten/Kota di Provinsi Sumatera Barat, 2014–2017 <i>Number of Registered Electricity Costumers by Regency/Municipality in Sumatera Barat Province, 2014–2017</i>	550
6.2.9	Jumlah Pelanggan dan Air yang Disalurkan Menurut Kabupaten/Kota di Provinsi Sumatera Barat, 2015 <i>Number of Costumers and Distributed Clean Water by Regency/ Municipality in Sumatera Barat Province, 2015</i>	551

6.2.10	Jumlah Pemakaian Air Minum Menurut Jenis Pelanggan Perusahaan Air Minum di Provinsi Sumatera Barat, 2015 <i>Consumption of Piped Water by Category of Customer Regency/ Municipality in Sumatera Barat Province, 2015</i>	552
6.2.11	Jumlah Perusahaan Air Minum, Kapasitas Produksi, Sumber Air, Pelanggan dan Jumlah Tenaga Kerja Menurut Kabupaten/Kota di Provinsi Sumatera Barat, 2015 <i>Number of Supply Establishment, Production Capacity, Sources, Customer and Workers by Regency/Municipality in Sumatera Barat Province, 2015</i>	553
6.3	PERTAMBANGAN/MINING	556
6.3.1	Banyaknya SPBU Menurut Kabupaten/Kota di Provinsi Sumatera Barat (Unit), 2013-2017 <i>Number of General Fuel Filling Stations by Regency/Municipality in Sumatera Barat Province (Unit), 2013 - 2017</i>	556
6.1.25	Produksi Pertambangan Menurut Jenis Barang dan Kabupaten/Kota di Provinsi Sumatera Barat, 2017 <i>Mineral Production by Commodity and Regency/Municipality in Sumatera Barat Province, 2017</i>	557
6.3.2	Luas Areal Pertambangan Menurut Jenis Barang dan Kabupaten/Kota Provinsi Sumatera Barat, 2017 <i>Area of Mineral Production by Commodity and Regency/Municipality of Sumatera Barat Province, 2017</i>	560
6.3.3	Jumlah Pembangkit Listrik Tenaga Mikro Hidro/Piko Hidro (PLTMH) Provinsi Sumatera Barat, 2017 <i>Number of Micro Hydro Power Generation/Piko Hydro of Sumatera Barat Province, 2017</i>	563
7	PERDAGANGAN / TRADE	565
7.1	Volume dan Nilai Ekspor Dirinci Menurut Jenis Komoditi di Provinsi Muat Sumatera Barat, 2016 - 2017 <i>Volume and Value of Exports by Kind of Comodity in Sumatera Barat Loading Province, 2016 - 2017</i>	573
7.2	Volume dan Nilai Ekspor Menurut Negara Tujuan di Provinsi Muat Sumatera Barat, 2016 - 2017 <i>Volume and Value of Exports by Country of Destination in Sumatera Barat Loading Province, 2016 - 2017</i>	574
7.3	Volume dan Nilai Ekspor Menurut Pelabuhan Muat di Provinsi Muat Sumatera Barat, 2016 - 2017 <i>Volume and Value of Exports by Port of Loading in Sumatera Barat Loading Province, 2016 - 2017</i>	575
7.4	Volume dan Nilai Ekspor Menurut Jenis Komoditi di Provinsi Asal Barang Sumatera Barat, 2016 - 2017 <i>Volume and Value of Exports by Comodity in Sumatera Barat Origin Province, 2016 - 2017</i>	576

7.5	Volume dan Nilai Ekspor Menurut Negara Tujuan di Provinsi Asal Sumatera Barat, 2016 - 2017 <i>Volume and Value of Exports by Country of Destination in Sumatera Barat Origin Province, 2016 - 2017</i>	577
7.6	Volume dan Nilai Ekspor Menurut Pelabuhan Muat di Provinsi Asal Sumatera Barat, 2016 - 2017 <i>Volume and Value of Exports by Port of Loading in Sumatera Barat Origin Province, 2016 - 2017</i>	578
7.7	Nilai Ekspor Provinsi Sumatera Barat Menurut Gol.Barang 1 Digit SITC (000 US \$), 2013 - 2017 <i>Value of Export of Sumatera Barat Province by 1 Digit SITC (000 US \$), 2013 - 2017</i>	579
7.8	Volume Ekspor Provinsi Sumatera Barat Menurut Golongan Barang 1 Digit SITC (Ton), 2013-2017 <i>Volume of Export of Sumatera Barat Province by 1 Digit SITC (Ton), 2013-2017</i>	580
7.9	Volume dan Nilai Ekspor Minyak Kelapa Sawit Menurut Negara Tujuan, 2017 <i>Volume and Value of Export of Palm Oil by Country of Destination, 2017</i>	581
7.10	Volume dan Nilai Ekspor Biji Kelapa Sawit Menurut Negara Tujuan, 2017 <i>Volume and Value of Export of Palm Fruit Bunch by Country of Destination, 2017</i>	582
7.11	Volume dan Nilai Ekspor Kopi Menurut Negara Tujuan, 2017 <i>Volume and Value of Export of Coffe by Country of Destination, 2017</i>	583
7.12	Volume dan Nilai Ekspor Minyak Atsiri Menurut Negara Tujuan, 2017 <i>Volume and Value of Export of Essential Oil by Country of Destination, 2017</i>	584
7.13	Volume dan Nilai Ekspor Batubara Menurut Negara Tujuan, 2017 <i>Volume and Value Export of Coal by Country of Destination, 2017</i>	585
7.14	Volume dan Nilai Ekspor Semen Menurut Negara Tujuan, 2017 <i>Volume and Value of Export of Cement by Country of Destination, 2017</i> ..	586
7.15	Volume dan Nilai Ekspor Kayu Manis Bubuk Menurut Jenis dan Negara Tujuan, 2017 <i>Volume and Value of Export of Cinnamon by Kind and Country of Destination, 2017</i>	587
7.16	Volume & Nilai Ekspor Karet Remah Menurut Negara Tujuan, 2017 <i>Volume and Value of Export of Crumb Rubber by Country of Destination, 2017</i>	588
7.17	Volume dan Nilai Ekspor Hasil Hutan Bukan Kayu Lainnya Menurut Negara Tujuan, 2017 <i>Volume and Value of Export of other non-timber forest products by Country of Destination, 2017</i>	589

7.18	Volume dan Nilai Impor Menurut Pelabuhan Bongkar di Provinsi Sumatera Barat, 2016 - 2017 <i>Volume and Value of Imports by Port of Unloading in Sumatera Barat Province, 2016 - 2017</i>	590
7.19	Volume Impor di Sumatera Barat Menurut Golongan Barang 1 Digit SITC (000 US \$), 2014-2017 <i>Volume of Import of Sumatera Barat by 1 Digit SITC (000 US \$), 2014-2017</i>	591
7.20	Nilai Impor di Sumatera Barat Menurut Golongan Barang 1 Digit SITC (000 US \$), 2014-2017 <i>Value of Import of Sumatera Barat by 1 Digit SITC (000 US \$), 2014-2017</i>	592
7.21	Neraca Perdagangan Sumatera Barat (000 US \$), 2008 - 2017 <i>Balance of Trade of Sumatera Barat (000 US \$), 2008 - 2017</i>	593
7.22	Volume dan Nilai Ekspor/Impor Sumatera Barat, 2008 - 2017 <i>Volume and Value of Export/Import of Sumatera Barat, 2008 - 2017</i>	594
7.23	Jumlah Penerbitan Tanda Daftar Perusahaan (TDP) dari Kabupaten/Kota di Provinsi Sumatera Barat, 2017 <i>Published Business Registration Number of Regency/Municipality in Sumatera Barat Province, 2017</i>	595
7.24	Jumlah Penerbitan SIUP (Surat Izin Usaha Perusahaan) Menurut Kabupaten/Kota di Provinsi Sumatera Barat, 2017 <i>Published Business Registration Number of Regency/Municipality in Sumatera Barat Province, 2017</i>	596
8	HOTEL DAN PARIWISATA / HOTEL AND TOURISM	597
8.1	HOTEL / HOTEL	605
8.1.1	Jumlah Akomodasi Hotel Menurut Kabupaten/Kota di Provinsi Sumatera Barat, 2016 dan 2017 <i>Number of Hotel Accomodations by Regency/Municipality in Sumatera Barat Province, 2016 and 2017</i>	605
8.1.2	Rata-rata Lama Menginap Tamu Asing dan Tamu Domestik Menurut Bulan dan Kualifikasi Usaha Akomodasi di Provinsi Sumatera Barat (hari), 2017 <i>Average Length of Stay of Foreign and Domestic Visitors by Month and Business Qualification Accommodation in Sumatera Barat Province (day), 2017</i>	606
8.1.3	Persentase Tingkat Penghunian Kamar Hotel dan Akomodasi Lainnya Menurut Jenis Hotel dan Bulan di Provinsi Sumatera Barat, 2017 <i>Room Occupancy Rate of Hotels and Other Accommodations by Type of Accomodation and Month in Sumatera Barat Province, 2017</i>	607
8.1.4	Jumlah Unit Akomodasi, Kamar dan Tempat Tidur pada Hotel Berbintang dan Akomodasi lainnya di Sumatera Barat, 2017 <i>Number of Accomodation, Room and Sleeping Bed at Star Hotel and Other Accommodations in Sumatera Barat, 2017</i>	608
8.1.5	Banyaknya Tamu Hotel Menurut Klasifikasi Hotel di Sumatera Barat, 2017 <i>Number of Hotel Visitors by Classified of Hotel in Sumatera Barat, 2017</i>	609

8.2	PARIWISATA/TOURISM	610
8.2.1.	Banyaknya Wisatawan Asing ke Sumatera Barat Melalui Bandara Internasional Minangkabau Menurut Kebangsaan, 2013-2017 <i>Number of Foreign Tourism Arrive to Sumatera Barat Through International Minangkabau Airport by Nationality , 2013-2017</i>	610
8.2.2.	Kunjungan Wisatawan Nusantara di Provinsi Sumatera Barat (Orang), 2016-2017 <i>Visitor of Tourists Region in Sumatera Barat Province (Peoples), 2016-2017</i>	611
8.2.3.	Jumlah Restoran/Rumah Makan Menurut Kabupaten/Kota di Provinsi Sumatera Barat, 2016 - 2017 <i>Number of Restaurant by Regency/Municipality in Sumatera Barat Province, 2016 - 2017</i>	612
8.2.4.	Pengurusan Paspor, KITAS, dan DAHSUSKIM Pada Kantor Imigrasi Kelas I Kota Padang, 2017 <i>Passport, KITAS, and DAHSUSKIM at The Immigration Office Class 1 Padang Municipality, 2017</i>	
9	TRANSPORTASI DAN KOMUNIKASI / TRANSPORTATION AND COMMUNICATION	615
9.1	Panjang Jalan Menurut Kabupaten/Kota dan Pemerintahan yang Berwenang Mengelolanya di Provinsi Sumatera Barat (km), 2017 <i>Length of Roads by Regency/Municipality and Level of Government Authority in Sumatera Barat Province (km), 2017</i>	625
9.2	Panjang Jalan Menurut Kabupaten/Kota dan Jenis Permukaan Jalan di Provinsi Sumatera Barat (km), 2017 <i>Length of Roads by Regency/Municipality and Type of Road Surface in Sumatera Barat Province (km), 2017</i>	626
9.3	Panjang Jalan Provinsi di Kabupaten/Kota Menurut Jenis Permukaan Jalan di Sumatera Barat (km), 2017 <i>Length of Provincial Road by Regency/Municipality and Surface Type in Sumatera Barat (km), 2017</i>	627
9.4	Panjang Jalan Nasional Menurut Kabupaten/Kota dan Jenis Permukaan Jalan di Sumatera Barat (km), 2017 <i>Length of National Road by Regency/Municipality and Surface Type of Sumatera Barat (km), 2017</i>	628
9.5	Panjang Jalan Provinsi Menurut Kabupaten/Kota dan Kondisi Jalan di Provinsi Sumatera Barat (km), 2017 <i>Length of Province Roads by Regency/Municipality and Road Condition in Sumatera Barat Province (km), 2017</i>	629
9.6	Jumlah Kendaraan Bermotor Wajib Uji pada UPTD PKB Kabupaten/Kota di Provinsi Sumatera Barat, 2017 <i>Number of Motor Vehicles Required Test at UPTD PKB Regency/ Municipality in Sumatera Barat Province, 2017</i>	630
9.7	Jaringan Trayek AKDP di Provinsi Sumatera Barat, 2017 <i>AKDP Route Network In Sumatera Barat Province, 2017</i>	633

9.8	Jumlah dan Panjang Jembatan Nasional dan Provinsi, 2017 <i>Number and Length National and Province of Bridge, 2017</i>	639
9.9	Jumlah Perusahaan Angkutan Umum dan Jenis Layanan, 2017 <i>Number of Public Transport Companies and Type of Services, 2017</i>	640
9.10	Jumlah Kendaraan Yang Membayar Pajak Kendaraan Bermotor (PKB) Menurut Wilayah dan Jenis Kendaraan di Provinsi Sumatera Barat (Unit), 2017 <i>Number of Vehicles Paid Vehicle's Tax by Kind and Region in Sumatera Barat (Unit), 2017</i>	641
9.11	Jumlah Kendaraan Yang Membayar Pajak Kendaraan Bermotor Menurut Jenis dan Bulan di Provinsi Sumatera Barat (Unit), 2017 <i>Number of Motor Vehicles for Vehicle Tax by Region and Month in Sumatera Barat (Unit), 2017</i>	646
9.12	Banyaknya Kereta Diesel dan Uap Menurut Umur (Unit), 2017 <i>Number of Diesel and Steam Locomotives by Age (Unit), 2017</i>	648
9.13	Pendapatan Lalu lintas Kereta Api Menurut Jenisnya di Sumatera Barat, 2017 <i>Revenue of State Railway in Sumatera Barat, 2017</i>	649
9.14	Volume Lalu lintas Kereta Api Penumpang dan Jumlah Penumpang di Sumatera Barat, 2017 <i>Volume of Railway Traffic Passenger and Number of Passenger in Sumatera Barat, 2017</i>	650
9.15	Volume Lalu Lintas Kereta Api Barang dan Jumlah Barang di Sumatera Barat, 2017 <i>Volume of Railway Traffic and Volume of Freight in Sumatera Barat, 2017</i>	651
9.16	Lalu lintas Barang melalui Kereta Api Menurut Komoditi di Sumatera Barat (Ton), 2017 <i>Freight Traffic Railway by Type of Commodities in Sumatera Barat (Ton), 2017</i>	652
9.17	Jumlah Pesawat Terbang Dalam Negeri dan Luar Negeri yang Datang dan Berangkat di Bandar Udara Internasional Minangkabau (BIM), 2017 <i>Number of International & Domestic Air Craft Arrival & Departure at International Minangkabau Airport , 2017</i>	653
9.18	Jumlah Penumpang Pesawat Terbang Dalam Negeri dan Luar Negeri yang Datang di Bandara Internasional Minangkabau, 2017 <i>Number of Passanger International & Domestic Air Craft Arrival & Departure at International Minangkabau Airport, 2017</i>	654
9.19	Jumlah Muatan Bagasi dan Barang Yang Dibongkar serta Dimuat di Bandara Internasional Minangkabau Menurut Bulan (Kg), 2017 <i>Loads of Baggage and Goods Dismantled and Loaded at Minangkabau International Airport by Month (Kg), 2017</i>	656
9.20	Produksi Kargo dan Pos pada Terminal Kargo Bandara Internasional Minangkabau, 2017 <i>Cargo and Post Production at the International Minangkabau Airport Cargo Terminal, 2017</i>	657

9.21	Jumlah Penumpang Pesawat Terbang yang Datang dan Berangkat di Bandara Internasional Minangkabau Menurut Jenis Perusahaan Penerbangan Domestik, 2017 <i>Number of Passenger of Air Craft Arrived and Departed at International Minangkabau Airport by Kind of Cultivation For Domestic Flight, 2017</i>	658
9.22	Banyaknya Penumpang yang Turun Naik di Pelabuhan Teluk Bayur Padang, 2017 <i>Number of Passangers of Embarking and Disembarking at Teluk Bayur Port Padang, 2017</i>	661
9.23	Kegiatan Bongkar Muat Kapal Luar Negeri di Pelabuhan Teluk Bayur Padang, 2017 <i>The Activity of Loading/Unloading of Ocean Ships in Teluk Bayur Port Padang, 2017</i>	662
9.24	Kegiatan Bongkar Muat Kapal Interinsuler di Pelabuhan Teluk Bayur Padang, 2017 <i>The Activity of Loading/Unloading of Interinsuler Ships in Teluk Bayur Port Padang, 2017</i>	663
9.25	Angkutan Khusus Peti Kemas Melalui Pelabuhan Teluk Bayur Padang, 2017 <i>The Special Transportation of Containers by Ship at Teluk Bayur Port Padang, 2017</i>	664
9.26	Angkutan Khusus Semen Melalui Pelabuhan Teluk Bayur Padang (Ton), 2017 <i>The Special Transportation of Cement by Ship at Teluk Bayur Port Padang (Ton), 2017</i>	665
9.27	Angkutan Khusus Batubara melalui Pelabuhan Teluk Bayur Padang (Ton), 2017 <i>The Special Transportation of Coal by Ship at Teluk Bayur Port Padang (Ton), 2017</i>	666
9.28	Angkutan Khusus BBM Melalui Pelabuhan Teluk Bayur Padang, 2017 <i>The Special Transportation of Oil by Ship at Teluk Bayur Port, 2017</i>	667
9.29	Kegiatan Bongkar Muat Kapal Rakyat di Pelabuhan Teluk Bayur Padang, 2017 <i>The Activity of Loading/Unloading of Folk Ship in Teluk Bayur Port Padang, 2017</i>	668
9.30	Jumlah Kantor Pos Pembantu Menurut Kabupaten/Kota di Provinsi Sumatera Barat, 2013-2017 <i>Number of Auxiliary Post Office by Regency/Municipality in Sumatera Barat Province, 2013-2017</i>	669
9.31	Perkembangan Jumlah Outlet Pelayanan Pos Sumatera Barat, 2013-2017 <i>Developing Post Services in Sumatera Barat, 2013-2017</i>	670
9.32	Banyaknya Surat Pos Biasa yang Dikirim dan Diterima melalui Kantor Pos, 2017 <i>Number of Ordinary Mail Sent and Received by Post Office, 2017</i>	671
9.33	Banyaknya Pos Paket yang Dikirim Melalui Kantor Pos, 2017 <i>Number of Parcels Sent by Post Office, 2017</i>	672

9.34	Banyaknya Surat Terbukukan yang Dikirim dan Diterima melalui Kantor Pos, 2017 <i>Number of Registered Mail Sent and Received by Post Office, 2017</i>	673
9.35	Banyaknya Wesel Pos yang Diterima dan Dibayarkan di Kantor Pos (000.Rp), 2017 <i>Number of Money Order Received and Paid in Post Office (000Rp.), 2017</i>	674
9.36	Banyaknya Tabungan dan Pembayaran Tabanas di Kantor Pos, 2017 <i>Number of Saving Payments at Post Officed, 2017</i>	675
9.37	Kapasitas Sentral Telepon Otomatis di Sumatera Barat, 2017 <i>Automatic Phone Central Capacity in Sumatra Barat Province, 2017</i>	676
9.38	Persentase Rumah Tangga yang Memiliki Telepon dan Komputer Menurut Kabupaten/Kota di Provinsi Sumatera Barat (Persen), 2017 <i>Percentage of Household Having Telephone and Computer by Regency/ Municipality in Sumatera Barat Province (Percent), 2017</i>	678
9.39	Persentase Penduduk Usia 5 Tahun Ke Atas yang Pernah Mengakses Internet Menurut Kabupaten/Kota (Persen), 2017 <i>Percentage of Population of Aged 5 Years Old Above Who Had Access Internet by Regency/Municipality in Sumatera Barat Province (Percent), 2017</i>	679
9.40	Pemasukan dan Penyaluran Beras Bulog (Ton), 2017 <i>Inflow and Distribution of Rice Through Bureau of Logistic (Ton), 2017</i>	680
10	KEUANGAN DAERAH DAN HARGA/LOCAL FINANCE AND PRICE	681
10.1	KEUANGAN DAERAH/LOCAL FINANCE	689
10.1.1	Realisasi Pendapatan Pemerintah Provinsi Sumatera Barat Menurut Jenis Pendapatan (ribu rupiah), 2014–2017 <i>Actual Revenues of Government of Sumatera Barat Province by Source of Revenues (thousand rupiahs), 2014–2017</i>	689
10.1.2	Realisasi Belanja Pemerintah Provinsi Sumatera Barat Menurut Jenis Belanja (ribu rupiah), 2014–2017 <i>Actual Expenditures of Government of Sumatera Barat Province by Kind of Expenditures (thousand rupiahs), 2014–2017</i>	690
10.1.3	Realisasi Pendapatan dan Belanja Pemerintah Kabupaten/Kota di Provinsi Sumatera Barat, 2016 dan 2017 <i>Actual Revenues and Expenditures of Regency/Municipality Government in Sumatera Barat Province, 2016 and 2017</i>	691
10.1.4	Realisasi Pembiayaan Daerah Pemerintah Daerah Provinsi Sumatera Barat, 2017 <i>Actual Regional Expenditure of Provincial Government of Sumatera Barat, 2017</i>	692
10.1.5	Dana APBN Dinas/Instansi/Lembaga Menurut Jenis Belanja di Sumatera Barat (Juta Rupiah), 2017 <i>State Budget (Revenue Expenditure Budget) of Department/Agency/ Institution by Type of Expenditure in Sumatera Barat (thousand rupiahs), 2017</i>	693

10.1.6	Realisasi APBN Dinas/Instansi/Lembaga Menurut Jenis Belanja di Sumatera Barat (Juta Rupiah), 2017 <i>Actual State Budget (Revenue Expenditure Budget) of Department/Agency/ Institution by Type of Expenditure in Sumatera Barat (million rupiahs), 2017</i>	697
10.1.7	Dana APBN Dinas/Instansi/Lembaga Menurut Jenis Belanja dan Kabupaten/ Kota di Sumatera Barat (Juta Rupiah), 2017 <i>State Budget Funds (Revenue Expenditure Budget) of Department/Agency/ Institution by Type of Expenditure in Sumatera Barat (million rupiahs), 2017</i>	701
10.1.8	Realisasi APBN Dinas/Instansi/Lembaga Menurut Jenis Belanja dan Kabupaten/Kota di Sumatera Barat, 2017 <i>Actual State Budget (Revenue Expenditure Budget) of Department/Agency/ Institution by Type of Expenditure in Sumatera Barat, 2017</i>	703
10.1.9	Ringkasan APBD Kabupaten/Kota (Ribu Rupiah), 2017 <i>Summary of Regency/Municipality Local Budget (Thousand Rupiahs), 2017</i>	705
10.1.10	Realisasi Penerimaan Pajak Berdasarkan Dokumen Sumber Wilayah Regional Sumatera Barat, 2017 <i>Actual Taxes Revenue Based on Registration of Regional Sumatera Barat, 2017</i>	706
10.1.11	Rencana Investasi dan Tenaga Kerja dari Proyek PMDN Yang Telah Mendapat Persetujuan Tetap Menurut Lapangan Usaha Provinsi Sumatera Barat, 2017 <i>Investment Planning and Labour from Fixed Approval Domestic Capital Investment Project by Industrial Origin of Sumatera Barat Province, 2017</i>	707
10.1.12	Realisasi Investasi dan Penyerapan Tenaga Kerja dari Proyek PMDN Yang Telah Mendapat Persetujuan Tetap Menurut Lapangan Usaha Provinsi Sumatera Barat, 2017 <i>Actual Investment and Labour Absorption of Fixed Approval Domestic Capital Investment Project by Industrial Origin of Sumatera Barat Province, 2017</i>	708
10.1.13	Rencana Investasi dan Tenaga Kerja dari Proyek PMA Yang Telah Mendapat Persetujuan Tetap menurut Lapangan Usaha Provinsi Sumatera Barat, 2017 <i>Investment Planning and Labour of Foreign Capital Investment Project Which Have Fixed Approval by Industrial Origin, 2017</i>	709
10.1.14	Realisasi Investasi, dan Tenaga Kerja dari Proyek PMA Yang Telah Mendapat Persetujuan Tetap menurut Lapangan Usaha Provinsi Sumatera Barat, 2017 <i>Actual Investment Planning and Labour of Foreign Capital Investment Project Which Have Fixed Approval by Industrial Origin, 2017</i>	710
10.1.15	Perkembangan Persetujuan dan Realisasi Investasi PMDN dan PMA di Sumatera Barat, 2010-2017 <i>The Development of Actual and Approved Investment of Domestic and Foreign Capital Investment in Sumatera Barat, 2010-2017</i>	711
10.1.16	Jumlah Kantor Bank Umum Menurut Status, 2017 <i>Number of Commercial Banks by Status, 2017</i>	712

10.1.17	Jumlah Bank dan Jaringan Kantor Bank Menurut Kelompok di Wilayah Kerja Kantor Perwakilan Bank Indonesia, 2015-2017 <i>Number of Banks and Offices by Group Representation Bank Indonesia, 2015 - 2017</i>	713
10.1.18	Posisi Simpanan Masyarakat Dalam Rupiah dan Valuta Asing Bank Umum dan BPR Menurut Kab/Kota Berdasarkan Lokasi Kantor Penghimpun Dana di Sumatera Barat, 2017 <i>Outstanding of Private Deposit in Rupiah and Foreign Currency of Commercial and Rural Banks by Region Based on Bank's Office Funds Location in Province of Sumatera Barat, 2017</i>	714
10.1.19	Posisi Pinjaman yang Diberikan oleh Bank Umum dan BPR Menurut Kabupaten/Kota dan Sektor Ekonomi Berdasarkan Lokasi Proyek di Provinsi Sumatera Barat (Juta Rupiah), 2017 <i>Outstanding of Loan in Rupiah and Foreign Currency of Commercial and Rural Banks by Region and Economic Sectors Based on Project Location in Sumatera Barat Province (Million Rp.), 2017</i>	715
10.1.20	Jumlah Aktiva Bank Menurut Kelompok Bank di Provinsi Sumatera Barat (juta rupiah), 2009 - 2017 <i>Bank Assets by Group In Sumatera Barat Province (million rupiahs), 2009 - 2017</i>	718
10.1.21	Jumlah Aktiva Rupiah dan Valuta Asing Pada Bank Umum dan BPR Menurut Kabupaten/Kota di Sumatera Barat (Juta rupiah), 2014-2017 <i>Total Commercial Bank and Rural Banks Assets by Regency/ Municipality in Sumatera Barat (million rupiahs), 2014-2017</i>	719
10.1.22	Pembayaran Klaim Kepada Pegawai Negeri Yang Meninggal Dunia di Wilayah Kantor Cabang Padang, 2013 - 2017 <i>Claim Payments to Civil Servant Who Died in Padang Regional Branch Office, 2013 - 2017</i>	720
10.1.23	Peserta Tabungan Asuransi Pegawai Negeri Sipil Menurut Status Kepegawaian Kantor Cabang Padang, 2013-2017 <i>Civil Servant Insurance Saving Account Participants by Service Status in Padang Branch Office, 2013-2017</i>	721
10.1.24	Pembayaran Klaim Kepada Pegawai Negeri Sipil Yang Pensiun dan Keluar di Wilayah Kantor Cabang Padang, 2013-2017 <i>Claim Payment to Retired and Moved Out Civil Servant in Padang Area Branch Office, 2013 - 2017</i>	722
10.1.25	Realisasi Penyaluran Dana Kemitraan PKBL BUMN Sumatera Barat, 2016-2017 <i>Disbursement of Partnership Fund PKBL State-Owned Enterprises of Sumatera Barat, 2016-2017</i>	723
10.1.26	Jumlah dan Anggota Koperasi menurut Kabupaten/Kota, 2017 <i>Number of Cooperatives and Their Members by Regency/Municipality, 2017</i>	724
10.1.27	Jumlah Koperasi, Waserda dan Omset Waserda menurut Kabupaten/Kota, 2017 <i>Number of Cooperatives, Branches and The Turnover by Regency/ Municipality, 2017</i>	725

10.1.28	Perkembangan Modal Sendiri, Modal Pinjaman dan Aset Koperasi Menurut Kabupaten/Kota, 2017 <i>Genuine Capital Development, Loan Capital and Cooperative's Asset by Regency/Municipality, 2017</i>	726
10.1.29	Jumlah KUD, Besarnya Modal dan Aset KUD Menurut Kabupaten/Kota, 2017 <i>Number of Village Cooperatives, Capital and Asset by Regency/Municipality, 2017</i>	727
10.1.30	Perkembangan Modal Sendiri, Modal Pinjaman dan Aset Koperasi Menurut Kab/Kota, 2017 <i>Genuine Capital Development, Loan Capital and Cooperative's Asset by Regency/Municipality, 2017</i>	728
10.1.31	Rata-Rata Modal Per KUD Menurut Kabupaten/Kota, 2017 <i>Average Capital per Village of Cooperative by Regency/Municipality, 2017</i>	729
10.1.32	Jumlah Koperasi Unit Desa dan Jumlah Anggota Menurut Kabupaten/Kota, 2017 <i>Number of Village Unit Cooperatives & Their Members by Regency/ Municipality, 2017</i>	730
10.1.33	Perkembangan Volume Usaha dan SHU Koperasi dan KUD Menurut Kabupaten/Kota di Sumatera Barat (Juta rupiah), 2017 <i>Trends of Bussiness Volume and Profit of Cooperate and KUD (Coperation in Village) by Regency/ Municipality in Sumatera Barat (Million rupiahs), 2017</i>	731
10.2	INFLASI DAN HARGA/INFLATION AND PRICES	732
10.2.1	Inflasi dan Laju Inflasi Menurut Kelompok Pengeluaran dan Bulan di Kota Padang, 2017 <i>Inflation and Inflation Rate by Composite Expenditure and Month at Padang City, 2017</i>	732
10.2.2	Indeks Harga Konsumen di Kota Padang (2012=100) , 2017 <i>Consumer Price Indices in Padang City (2012=100), 2017</i>	735
10.2.3	Inflasi dan Laju Inflasi Menurut Kelompok Pengeluaran dan Bulan di Kota Bukittinggi, 2017 <i>Inflation and Inflation Rate by Composite Expenditure and Month at Bukittinggi City, 2017</i>	737
10.2.4	Indeks Harga Konsumen di Kota Bukittinggi (2012=100), 2017 <i>Consumer Price Indices at Bukittinggi City (2012=100), 2017</i>	740
10.2.5	Inflasi dan Laju Inflasi Menurut Kelompok Pengeluaran dan Bulan di Provinsi Sumatera Barat, 2017 <i>Inflation and Inflation Rate by Composite Expenditure and Month at Provincial of Sumatera Barat, 2017</i>	742
10.2.6	Indeks Harga Konsumen di Provinsi Sumatera Barat (2012=100) , 2017 <i>Consumer Price Indices in Sumatera Barat Province (2012=100), 2017</i>	745

10.2.7	Harga Eceran Rata-Rata Bahan Pokok, Semen dan Emas di Padang (Rupiah), 2017 <i>Average Retail Price of Essential Commodities, Cement, and Gold in Padang (Rupiah), 2017</i>	747
10.2.8	Harga Eceran Rata-rata Beras di Kota Padang, 2017 <i>Average Retail Price of Rice in Padang City, 2017</i>	749
10.2.9	Harga Eceran Rata-Rata Bahan Pokok, Semen dan Emas di Kota Bukittinggi (Rupiah), 2017 <i>Average Retail Price of Essential Commodities, Cement, and Gold in Bukittinggi City (Rupiah), 2017</i>	750
10.2.10	Indeks Harga yang Diterima Petani (It), Indeks yang Dibayar Petani (Ib), Nilai Tukar Petani (NTP) Menurut Periode Bulan di Sumatera Barat (2012 = 100), 2017 <i>Prices Received by Farmers Indices (It), Prices Paid by Farmers Indices (Ib), and Farmers Term of Trade (NTP) by Month (2012 = 100), 2017</i>	752
10.2.11	Indeks Harga yang Diterima Petani (It), Indeks yang Dibayar Petani (Ib), Nilai Tukar Petani Sub Sektor Tanaman Pangan (NTPP) Menurut Periode Bulan di Sumatera Barat (2012=100), 2017 <i>Prices Received by Farmers Indices (It), Prices Paid by Farmers Indices (Ib), and Farmers Term of Trade of Food Crops Sub Sector (NTPP) by Month in Sumatera Barat (2012 = 100), 2017</i>	753
10.2.12	Indeks Harga yang Diterima Petani (It), Indeks yang Dibayar Petani (Ib), Nilai Tukar Petani Sub Sektor Hortikultura (NTPH) Menurut Periode Bulan di Sumatera Barat (2012 = 100), 2017 <i>Prices Received by Farmers Indices (It), Prices Paid by Farmers Indices (Ib), and Farmers Term of Trade of Horticulture Sub Sector (NTPH) by Month in Sumatera Barat (2012 = 100), 2017</i>	754
10.2.13	Indeks Harga yang Diterima Petani (It), Indeks yang Dibayar Petani (Ib), Nilai Tukar Petani Sub Sektor Tanaman Perkebunan Rakyat (NTPR) Menurut Periode Bulan di Sumatera Barat (2012 = 100), 2017 <i>Prices Received by Farmers Indices (It), Prices Paid by Farmers Indices (Ib), and Farmers Term of Trade of Smallholders Estate Crop Sub Sector (NTPR) by Month in Sumatera Barat (2012 = 100), 2017</i>	755
10.2.14	Indeks Harga yang Diterima Petani (It), Indeks Harga yang Dibayar Petani (Ib), Nilai Tukar Petani Sub Sektor Peternakan (NTPT) Menurut Periode Bulan di Sumatera Barat (2012 = 100), 2017 <i>Prices Received by Farmers Indices (It), Prices Paid by Farmers Indices (Ib), and Farmers Term of Trade of Animal Husbandry Sub Sector (NTPT) by Month in Sumatera Barat (2012 = 100), 2017</i>	756
10.2.15	Indeks Harga yang Diterima Petani (It), Indeks Harga yang Dibayar Petani (Ib), Nilai Tukar Petani Sub Sektor Perikanan (NTP) Menurut Periode Bulan di Sumatera Barat (2012 = 100), 2017 <i>Prices Received by Farmers Indices (It), Prices Paid by Farmers Indices (Ib), and Farmers Term of Trade of Fishery Sub Sector (NTP) by Month in Sumatera Barat (2012 = 100), 2017</i>	758

10.2.16	Indeks Konsumsi Rumah Tangga Wilayah Pedesaan Menurut Periode Bulan di Sumatera Barat (2012=100), 2017 <i>Consumptions Household Indices of Rural Households by Month in Sumatera Barat (2012=100), 2017</i>	759
11	PENGELUARAN PENDUDUK DAN KONSUMSI MAKANAN/POPULATION EXPENDITURE AND FOOD CONSUMPTION	761
11.1	Persentase Penduduk Menurut Golongan Pengeluaran Per Kapita Sebulan di Provinsi Sumatera Barat, 2017 <i>Percentage of Population by Expenditure Per Capita Per Month Class in Sumatera Barat Province, 2017</i>	769
11.2	Rata-rata Pengeluaran dan Persentase Rata-rata Pengeluaran Per Kapita Sebulan Menurut Kelompok Makanan di Provinsi Sumatera Barat, 2017 <i>Average Expenditure and Percentage of Average Expenditure Per Capita Per Month by Food Group in Sumatera Barat Province, 2017</i>	770
11.3	Rata-rata Pengeluaran dan Persentase Rata-rata Pengeluaran Per Kapita Sebulan Menurut Kelompok Bukan Makanan di Provinsi Sumatera Barat, 2017 <i>Average Expenditure and Percentage of Average Expenditure Per Capita Per Month by Non-Food Group in Sumatera Barat Province, 2017</i>	771
11.4	Pengeluaran Rata-rata Per Kapita Sebulan Menurut Kelompok Barang dan Golongan Pengeluaran per Kapita Sebulan di Provinsi Sumatera Barat, 2017 <i>Average Monthly Per Capita Expenditure by Commodity Group and Monthly per Capita Expenditure Class in Sumatera Barat Province, 2017</i>	772
11.5	Pengeluaran Rata-Rata Per Kapita Sebulan Menurut Kelompok Barang dan Perkotaan/Perdesaan, 2017 <i>Average Per Capita Monthly Expenditure by Commodity Group and Urban/Rural, 2017</i>	774
11.6	Persentase Pengeluaran Rata-Rata Per Kapita Sebulan Menurut Kelompok Barang dan Perkotaan/Perdesaan, 2017 <i>Percentage Average Per Capita Monthly Expenditure by Commodity Group and Urban/Rural, 2017</i>	775
11.7	Persentase Penduduk Daerah Perkotaan dan Perdesaan Menurut Kabupaten/Kota dan Golongan Pengeluaran Per Kapita Sebulan, di Provinsi Sumatera Barat 2017 <i>Percentage Distribution of Population by Regency/Municipality and Monthly Per Capita Expenditure Class in Sumatera Barat, 2017</i>	776
11.8	Ketersediaan Energi Per Kapita Berdasarkan Neraca Bahan Makanan (kkal/kapita/hari), 2013-2017 <i>Per Capita Availability of Energy by Commodity Group (kcal/capita/day), 2013-2017</i>	778
11.9	Ketersediaan Protein Per Kapita Berdasarkan Neraca Bahan Makanan di Provinsi Sumatera Barat(Gram/kapita/hari), 2013 - 2017 <i>Per Capita Availability of Proteins by Commodity Group in Sumatera Barat Province (Gram/capita/day), 2013 - 2017</i>	779

11.10	Ketersediaan Lemak Per Kapita Berdasarkan Neraca Bahan Makanan di Provinsi Sumatera Barat (Gram/kapita/hari), 2013-2017 <i>Per Capita Availability of Fats by Commodity Group in Sumatera Barat Province (Gram/capita/day), 2013-2017</i>	780
11.11	Konsumsi Pangan Penduduk di Provinsi Sumatera Barat, 2013-2017 <i>Food Consumption of Sumatera Barat Province, 2013-2017</i>	781
12	PENDAPATAN REGIONAL/REGIONAL INCOME	783
12.1	Produk Domestik Regional Bruto Atas Dasar Harga Berlaku Menurut Pengeluaran Provinsi Sumatera Barat (Juta Rupiah), 2014-2017 <i>Gross Regional Domestic Product at Current Market Prices by Expenditure Sumatera Barat Province (Million Rupiah), 2014-2017</i>	797
12.2	Produk Domestik Regional Bruto Atas Dasar Harga Konstan 2010 Menurut Pengeluaran Provinsi Sumatera Barat (Juta Rupiah), 2014-2017 <i>Gross Regional Domestic Product at 2010 Constant Market Prices by Expenditure Sumatera Barat Province (Million Rupiah), 2014-2017</i>	798
12.3	Produk Domestik Regional Bruto Atas Dasar Harga Berlaku Menurut Lapangan Usaha Provinsi Sumatera Barat (Juta Rupiah), 2014-2017 <i>Gross Regional Domestic Product at Current Market Prices by Industry Sumatera Barat Province (Million Rupiah), 2014-2017</i>	799
12.4	Produk Domestik Regional Bruto Atas Dasar Harga Konstan 2010 Menurut Lapangan Usaha Provinsi Sumatera Barat (Juta rupiah), 2014-2017 <i>Gross Regional Domestic Product at 2010 Constant Market Prices by Industry Sumatera Barat Province (Million rupiah), 2014-2017</i>	801
12.5	Distribusi Persentase Produk Domestik Regional Bruto Atas Dasar Harga Berlaku Menurut Lapangan Usaha Provinsi Sumatera Barat, 2014-2017 <i>Percentage Distribution of Gross Regional Domestic Product at Current Market Prices by Industry Sumatera Barat Province, 2014-2017</i>	803
12.6	Laju Pertumbuhan Produk Domestik Regional Bruto Atas Dasar Harga Konstan 2010 Menurut Lapangan Usaha Provinsi Sumatera Barat (persen), 2014-2017 <i>Growth Rate of Gross Regional Domestic Product at 2010 Constant Market Prices by Industry Sumatera Barat Province (percent), 2014-2017</i>	805
12.7	Indeks Harga Implisit Produk Domestik Regional Bruto Menurut Lapangan Usaha Provinsi Sumatera Barat (2010=100), 2014-2017 <i>Implicit Price Index of Gross Regional Domestic Product by Industry Sumatera Barat Province (2010=100), 2014-2017</i>	807
12.8	Laju Implisit Produk Domestik Regional Bruto Menurut Lapangan Usaha Provinsi Sumatera Barat (persen), 2014-2017 <i>Implicit Growth Rate of Gross Regional Domestic Product by Industry Sumatera Barat Province (percent), 2014-2017</i>	809
12.9	Produk Domestik Regional Bruto Atas Dasar Harga Berlaku Menurut Kabupaten/Kota di Provinsi Sumatera Barat (Juta Rupiah), 2014-2017 <i>Gross Regional Domestic Product at Current Market Prices by Regency/ Municipality in Sumatera Barat Province (Million Rupiah), 2014-2017</i>	811

12.10	Produk Domestik Regional Bruto Atas Dasar Harga Konstan 2010 Menurut Kabupaten/Kota di Provinsi Sumatera Barat (Juta Rupiah), 2014–2017 <i>Gross Regional Domestic Product at 2010 Constant Market Prices by Regency/Municipality in Sumatera Barat Province (Million Rupiah), 2014–2017</i>	812
12.11	Persentase Kontribusi Terhadap Jumlah Produk Domestik Regional Bruto Seluruh Kabupaten/Kota di Provinsi Sumatera Barat, 2014–2017 <i>Contribution Percentage To Total Gross Regional Domestic Product of Entire Regency/Municipality in Sumatera Barat Province, 2014–2017</i>	813
12.12	Laju Pertumbuhan Produk Domestik Regional Bruto Atas Dasar Harga Konstan 2010 Menurut Kabupaten/Kota di Provinsi Sumatera Barat (persen), 2014–2017 <i>Growth Rate of Gross Regional Domestic Product at 2010 Constant Market Prices by Regency/Municipality in Sumatera Barat Province (percent), 2014–2017</i>	814
12.13	Pendapatan Regional dan Angka-Angka Perkapita Atas Dasar Harga Berlaku Provinsi Sumatera Barat 2013-2017 <i>Regional Income and Percapita GRDP on Current Market Prices of Sumatera Barat Province , 2013-2017</i>	815
12.14	Pendapatan Regional dan Angka-Angka Perkapita Atas Dasar Harga Konstan 2010 Provinsi Sumatera Barat, 2013-2017 <i>Regional Income and Percapita Numbers at 2010 Constant Prices of Sumatera Barat Province, 2013-2017</i>	816
12.15	Indeks Perkembangan Produk Domestik Regional Bruto Atas Dasar Harga Berlaku Provinsi Sumatera Barat Menurut Lapangan Usaha, 2013-2017 <i>Index of Gross Regional Domestic Product at Current Market Price by Industry of Sumatera Barat Province, 2013-2017</i>	817
12.16	Indeks Perkembangan Produk Domestik Regional Bruto Atas Dasar Harga Konstan 2010 Menurut Lapangan Usaha di Provinsi Sumatera Barat, 2013-2017 <i>Index of Gross Regional Domestic Product at 2010 Constant Market Prices by Industry in Sumatera Barat Province, 2013-2017</i>	819
12.17	Indeks Berantai Produk Domestik Regional Bruto Atas Dasar Harga Berlaku Menurut Lapangan Usaha , 2013-2017 <i>Index of GRDP at Current Market Prices by Industry , 2013-2017</i>	821
12.18	Indeks Berantai Produk Domestik Regional Bruto Atas Dasar Harga Konstan 2010 Menurut Lapangan Usaha Provinsi Sumatera Barat, 2013-2017 <i>Link Index of GRDP at 2010 Constant Market Prices by Industry of Sumatera Barat Province, 2013-2017</i>	823
12.19	Produk Domestik Regional Bruto dan PDRB Perkapita menurut Kabupaten/ Kota di Provinsi Sumatera Barat, 2016-2017 <i>Gross Regional Domestic Product (GRDP) and Percapita GRDP by Regency/ Municipality in Sumatera Barat Province, 2016-2017</i>	825
12.20	Produk Domestik Regional Bruto Kabupaten/Kota Menurut Lapangan Usaha Atas Dasar Harga Berlaku di Provinsi Sumatera Barat , 2017	

	<i>Gross Regional Domestic Product Regency/Municipality by Industry at Current Market Price in Sumatera Barat Province, 2017</i>	827
12.21	Distribusi Persentase Terhadap Total PDRB Seluruh Kabupaten/Kota Atas Dasar Harga Berlaku Provinsi Sumatera Barat , 2013-2017 <i>Percentage Distribution of Total Gross Regional Domestic Regency/ Municipality At 2010 Constant Market Prices of Sumatera Barat Province, 2013-2017</i>	831
13	PERBANDINGAN ANTAR PROVINSI/INTERPROVINCE COMPARISON	833
13.1	Pembagian Daerah Administrasi di Indonesia, 2017 <i>Number of Administrative Unite by Province, 2017</i>	841
13.2	Luas Wilayah, Penduduk dan Kepadatan Penduduk menurut Provinsi, 2017 <i>Area and Population Density by Province, 2017</i>	842
13.3	Jumlah Penduduk Menurut Provinsi di Indonesia (Ribu Orang) 2013–2017 <i>Population by Province in Indonesia (Thousand People), 2013–2017</i>	843
13.4	Jumlah Penduduk Miskin Menurut Provinsi di Indonesia (Ribu), 2013–2017 <i>Number of Poor People by Province in Indonesia (Thousand), 2013–2017</i>	844
13.5	Rumah Tangga dan Rata-Rata Banyaknya Anggota Rumah Tangga Menurut Provinsi di Indonesia (Orang), 2010, 2016 dan 2017 <i>Number of Household and Average Household Size by Province (People) , 2010, 2016 dan 2017</i>	845
13.6	Persentase Penduduk Berumur 7 - 24 Tahun Ke Atas Menurut Provinsi dan Status Pendidikan di Indonesia, 2017 <i>Percentage of Population 7 - 24 Years of Age and Over by Province and Education Status in Indonesia, 2017</i>	846
13.7	Penduduk Berumur 15 Tahun Ke Atas Menurut Provinsi dan Kegiatan Selama Seminggu Yang Lalu di Indonesia (Orang), 2017 <i>Population Aged 15 and Over by Province and Type of Activity During the Previous Week in Indonesia (People), 2017</i>	847
13.8	Penduduk Berumur 15 Tahun ke atas yang Bekerja Selama Seminggu yang Lalu Menurut Provinsi dan Lapangan Pekerjaan Utama (Orang), 2017 <i>Who Worked During the Previous Week by Province and Main Industry (People), 2017</i>	848
13.9	Tingkat Pengangguran Terbuka (TPT) dan Tingkat Partisipasi Angkatan Kerja (TPAK) Menurut Provinsi di Indonesia, 2016 - 2017 <i>Open Unemployment Rate (OURs) and Labor Force Participation Rate (LFPRs) by Province in Indonesia, 2016 - 2017</i>	850
13.10	Persentase Wanita Berumur 15 - 49 Tahun dan Berstatus Kawin yang Sedang Menggunakan /Memakai Alat KB Menurut Provinsi, 2013 - 2017 <i>Proportion of Married Women Aged 15 - 49 Years Who Currently Used Contraceptive by Province, 2013 - 2017</i>	851
13.11	Banyaknya Perguruan Tinggi ¹ , Mahasiswa dan Tenaga Edukatif Negeri dan Swasta di Bawah Kementerian Pendidikan dan Kebudayaan Menurut	

	Provinsi, 2016/2017 <i>Number of State and Private Universities, Students and Teachers Under The Ministry of National Education by Province, 2016/2017</i>	852
13.12	Upah Minimum Provinsi (UMP) per Bulan Menurut Provinsi di Indonesia (Rupiah), 2015-2017 <i>Provincial Minimum Wages per Month by Province in Indonesia (Rupiahs), 2015-2017</i>	853
13.13	Indeks Pembangunan Manusia Menurut Provinsi di Indonesia, 2013–2017 <i>Human Development Index by Province in Indonesia, 2013–2017</i>	854
13.14	Indeks Demokrasi Indonesia, 2013-2017 <i>Index Democracy Index 2013-2017</i>	855
13.15	Indeks Harga Konsumen Menurut Kota di Indonesia, 2013–2017 <i>Consumer Price Index by City in Indonesia, 2013–2017</i>	856
13.16	Nilai Ekspor Menurut Pelabuhan-Pelabuhan Penting, 2016 - 2017 (Juta US\$) <i>Value of Exports by Major Ports, 2016 - 2017 (Million US \$)</i>	858
13.17	Nilai Impor Menurut Pelabuhan-Pelabuhan Penting, 2016 - 2017 (Juta US\$) <i>Value of Imports by Major Ports, 2016 - 2017 (Million US \$)</i>	859
13.18	Luas Panen, Hasil Per Hektar dan Produksi Padi (Sawah+Ladang) Menurut Provinsi, 2016 <i>Area Harvested, Yield Rates and Production of Paddy by Province, 2016</i> ..	860
13.19	Produk Domestik Regional Bruto Atas Dasar Harga Berlaku Menurut Provinsi (Miliar Rupiah), 2013- 2017 <i>Gross Regional Domestic Product at Current Price by Province (Billion Rupiah), 2013- 2017</i>	861
13.20	Produk Domestik Regional Bruto Atas Dasar Harga Konstan 2010 Menurut Provinsi, 2013- 2017 (Miliar Rupiah) <i>Gross Regional Domestic Product at 2010 Constant Market Price by Province, 2013- 2017 (Billion Rupiahs)</i>	862
13.21	Produk Domestik Regional Bruto Per Kapita Atas Dasar Harga Berlaku Menurut Provinsi (Ribu Rupiah), 2013- 2017 <i>Per capita Gross Regional Domestic Product at Current Price by Province (Thousand Rupiah), 2013- 2017</i>	863
13.22	Laju Pertumbuhan Produk Domestik Regional Bruto Atas Dasar Harga Konstan 2010 Menurut Provinsi di Indonesia (persen), 2013–2017 <i>Growth Rate of Gross Regional Domestic Product at 2010 Constant Market Prices by Province in Indonesia (percent), 2013–2017</i>	864
13.23	Perkembangan Realisasi Investasi Penanaman Modal Dalam Negeri Menurut Lokasi, 2016- 2017 (Miliar Rupiah) <i>Statistic of Domestic Direct Investment Realization by location, 2016 - 2017 (Billion Rupiah)</i>	865
13.24	Perkembangan Realisasi Investasi Penanaman Modal Luar Negeri Menurut Lokasi, 2016- 2017	



<https://sumbar.bps.go.id>

DAFTAR GAMBAR/LIST OF FIGURE

halaman
page

1	Rata-rata Suhu Udara Menurut Bulan di Provinsi Sumatera Barat ($^{\circ}\text{C}$), 2017 <i>Average Temperature by Month in Sumatera Barat Province ($^{\circ}\text{C}$), 2017</i>	9
2	Jumlah Pegawai Negeri Sipil di Lingkungan Pemerintah Daerah (Pemda) dan Anggota Dewan Perwakilan Rakyat Daerah Menurut Jenis Kelamin S Se-Sumatera Barat, 2017 <i>Number of Civil Servant of Departement Home Affairs and Members of The Regional House of Representatives by Sex in Whole Sumatera Barat, 2017</i>	119
3	Jumlah Penduduk Berumur 15 Tahun ke Atas Menurut Jenis Kelamin dan Jenis Kegiatan Utama Selama Seminggu yang Lalu di Provinsi Sumatera Barat (Orang), 2017 <i>Population Aged 15 Years and Over by Sex and Type of Main Activity During The Previous Week in Sumatera Barat Province (People), 2017</i>	171
4	Jumlah Murid, Guru dan Lulusan pada masing-masing Jenjang Pendidikan di Dinas Pendidikan se-Sumatera Barat (Orang), 2017 <i>Number of Pupils, Teachers of every level education in Education Services in Sumatera Barat (People), 2017</i>	227
5	Lima Produksi Tertinggi Tanaman Sayuran di Provinsi Sumatera Barat (000 ton), 2017 <i>Fifth Highest Production of Vegetables in Sumatera Barat Province (000 ton), 2017</i>	379
6	Jumlah Pelanggan PLN Menurut Unit PLN di Provinsi Sumatera Barat, 2017 <i>Number of Costumer of Electrical Company by Unit in Sumatera Barat Province, 2017</i>	509
7	Volume Ekspor dan Impor Terbesar Menurut Golongan Barang 1 Digit SITC, 2017 <i>Largest Volume of Export and Import by Commodity level by 1 Digit SITC, 2017</i>	571

- 8 Rata-rata Lama Menginap Tamu Asing dan Tamu Domestik Menurut Kualifikasi Usaha Akomodasi di Provinsi Sumatera Barat (hari), 2017
Average Length of Stay of Foreign and Domestic Visitors by Business Qualification Accommodation in Sumatera Barat Province (day), 2017..... 603
- 9 Jumlah Pesawat Terbang dan Penumpang Dalam Negeri dan Luar Negeri Menurut Kedatangan di Bandara Internasional Minangkabau, 2017
Number of Air Craft and Passangger Domestic and Foreign According to Arrived at International Minangkabau Airport, 2017 623
- 10 Dana APBN Dinas/Instansi/Lembaga Menurut Jenis Belanja di Provinsi Sumatera Barat (Juta Rupiah), 2017
State Budget Funds (Revenue Expenditure Budget) of Department/Agency/ Institution by Type of Expenditure in Sumatera Barat Province (Million Rupiahs), 2017 687
- 11 Persentase Rata-Rata Pengeluaran Perkapita Sebulan Menurut Kelompok Barang dan Daerah Tempat Tinggal di Provinsi Sumatera Barat, 2017
Percentage of Average Expenditure Per Capita Per Month by Commudity Group and Rural Urban in Sumatera Barat Province, 2017 767
- 12 Laju Pertumbuhan dan Kontribusi Produk Domestik Regional Bruto Atas Dasar Harga Berlaku Se-Sumatera Barat, Tahun 2017
Growth Rate and Contribution of Gross Regional Domestic Product Based on the Current Prices Whole Sumatera Barat, 2017 795
- 13 Persentase Penduduk Berumur 7 - 24 Tahun Ke Atas Menurut Pendidikan di Provinsi Sumatera Barat, 2017
Percentage of Population Aged 7 -24 Years by Education Status in Sumatera Barat Province, 2017..... 839

PENJELASAN UMUM/EXPLANATORY NOTES

Tanda-tanda, satuan-satuan, dan lain-lainnya yang digunakan dalam publikasi ini adalah sebagai berikut: *Symbols, measurement units, and acronyms which are used in this publication, are as follows:*

1. TANDA-TANDA/SYMBOLS

Data tidak tersedia/ <i>Data not available</i>	: ...
Tidak ada atau nol / <i>Null or zero</i>	: –
Data dapat diabaikan/ <i>Data negligible</i>	: 0
Tanda decimal/ <i>Decimal point</i>	: ,
Data tidak dapat ditampilkan/ <i>Not applicable</i>	: NA
Angka perkiraan/ <i>Estimated figures</i>	: e
Angka sementara/ <i>Preliminary figures</i>	: x
Angka sangat sementara/ <i>Very preliminary figures</i>	: xx
Angka diperbaiki/ <i>Revised figures</i>	: r

2. SATUAN/UNITS

barel/ <i>barrel</i>	: 158,99 liter/ <i>litres</i> = 1/6,2898 m ³
hektar (ha)/ <i>hectare (ha)</i>	: 10 000 m ²
kilometer (km)/ <i>kilometres (km)</i>	: 1 000 meter/ <i>meters (m)</i>
knot/ <i>knot</i>	: 1,8523 km/jam (<i>km/hour</i>)
kuintal/ <i>quintal</i>	: 100 kg
KWh	: 1 000 Watt <i>hour</i>
MWh	: 1 000 KWh
liter (untuk beras)/ <i>litre (for rice)</i>	: 0,80 kg
ons/ <i>ounce</i>	: 28,31 gram/ <i>grams</i>
ton	: 1 000 kg

Satuan lain: buah, dus, butir, helai/lembar, kaleng, batang, pulsa, ton kilometer (ton-km), jam, menit, persen (%).

Other units: unit, pack, pieces, sheet, tin, pulse, ton-kilometres(ton-km), hour, minute, percent (%).

Perbedaan angka di belakang koma disebabkan oleh pembulatan angka.

The difference in decimal numbers is caused by rounding.

BAB 1

Geografi, Iklim, dan Dampak Lingkungan *Geography, Climate, and Environmental Impact*



Provinsi Sumatera Barat



Letak Geografis :
98° 36' BT - 101° 53' BT
0° 54' LU - 3° 30' LS



Luas Wilayah :
42.297,30 Km²



Ketinggian dari muka air laut :
2 m - 1.006 m



Suhu Rata - rata berkisar :
24,00° C - 26,10° C



- Provinsi Sumatera Barat terdiri dari 19 Kota/Kabupaten
- Kabupaten Kepulauan Mentawai memiliki Luas Wilayah Terbesar
- Kota Padang Panjang memiliki Luas Wilayah terkecil

PENJELASAN TEKNIS

1. Secara astronomis, Sumatera Barat terletak antara 0°54' Lintang Utara dan 3°30' Lintang Selatan dan antara 98°36'–101°53' Bujur Timur dan dilalui oleh garis ekuator atau garis khatulistiwa yang terletak pada garis lintang 0°.
2. Berdasarkan posisi geografisnya, Provinsi Sumatera Barat memiliki batas-batas: Utara – Provinsi Sumatera Utara dan Riau; Selatan - Sumatera Hindia; Barat - Samudera Hindia; Timur – Provinsi Jambi dan Bengkulu.
3. Sumatera Barat terdiri dari 19 Kabupaten/Kota, yaitu:
 - Kabupaten: Kepulauan Mentawai, Pesisir Selatan, Solok, Sijunjung, Tanah Datar, Padang Pariaman, Agam, Lima Puluh Kota, Pasaman, Solok Selatan, Dharmasraya dan Pasaman Barat.
 - Kota: Padang, Solok, Sawahlunto, Padang Panjang, Bukittinggi, Payakumbuh, Pariaman.
4. Badan Pusat Statistik (BPS) telah melakukan pendataan Potensi Desa (Podes) sejak tahun 1980. Sejak saat itu, Podes dilaksanakan secara rutin sebanyak 3 kali dalam kurun waktu sepuluh tahun untuk mendukung kegiatan Sensus Penduduk, Sensus Pertanian, ataupun Sensus Ekonomi. Dengan demikian, fakta penting terkait ketersediaan infrastruktur dan potensi yang dimiliki oleh setiap wilayah dapat dipantau perkembangannya secara berkala dan terus menerus.

TECHNICAL NOTES

1. *Astronomically, Sumatera Barat is located between 0°54' North latitude and 3°30' South latitude, and between 98°36' and 101°53' East longitude and lies on equator line located at 0° latitude line.*
2. *In terms of geographic position, Sumatera Barat Province has boundaries as follows: North – Sumatera Utara and Riau Province; South - Indian Ocean; West - Indian Ocean; East – Jambi and Bengkulu Province.*
3. *Sumatera Barat Province has 19 Regencies/Municipalities, These include:*
 - *Regency: Kepulauan Mentawai, Pesisir Selatan, Solok, Sijunjung, Padang Pariaman, Tanah Datar, Agam, Lima Puluh Kota, Pasaman, Solok Selatan, Dharmasraya dan Pasaman Barat.*
 - *Municipality: Padang, Solok, Sawahlunto, Padang Panjang, Bukittinggi, Payakumbuh, Pariaman.*
4. *BPS-Statistics Indonesia has already recorded village potential (Podes) since 1980. Since then, Podes regularly implemented 3 (three) times within ten years to support the activities of the Population Census, Agriculture Census, or Economic Census. Thus, important facts related to the availability of infrastructure and the potential possessed by each region can be monitored regularly and continually.*

5. Sejak tahun 2008, pendataan Podes mengalami perubahan dengan adanya penambahan kuesioner suplemen kecamatan dan kabupaten/kota. Penambahan kuesioner tersebut bertujuan untuk meningkatkan manfaat data Podes bagi para konsumen data dan pemerintah daerah dalam perencanaan pembangunan wilayah.
6. Data Podes merupakan satu-satunya sumber data kewilayahan yang muatannya beragam dan memberi gambaran tentang situasi pembangunan suatu wilayah (regional). Ini berbeda dengan data dari hasil pendekatan rumah tangga yang lebih menekankan pada dimensi aktivitas sektoral. Keduanya sama penting dan menjadi kekayaan BPS.
7. Cakupan Wilayah
Pencacahan Podes dilakukan secara sensus terhadap seluruh wilayah administrasi pemerintahan terendah setingkat desa (yaitu desa, kelurahan, nagari, Unit Permukiman Transmigrasi (UPT)) yang masih dibina oleh kementerian terkait. Berdasarkan hasil Podes 2014, ada sebanyak 82.190 wilayah setingkat desa yang tersebar di 511 kabupaten/kota.
8. Metode Pengumpulan Data
Pengumpulan data Podes 2014 dilakukan melalui wawancara langsung oleh petugas terlatih dengan narasumber yang relevan. Petugas adalah aparatur ataupun mitra kerja BPS Kabupaten/Kota, sementara narasumber adalah kepala desa/lurah atau narasumber lain yang memiliki pengetahuan terhadap wilayah
5. *Since 2008, Podes has been changed especially in providing additional information from subdistrict and regency/municipality, using separate questionnaires. The goal of these changes is to provide more benefits for data users and local government in regional development planning.*
6. *Podes data is the only one source of spatial data consisting of various information and providing a picture of development progress in a region. The Podes data are different from data resulted from household surveys focusing on the dimension of sectoral activities. Both kind of data are important and become the trade mark of BPS on the data richness aspect.*
7. *Podes Coverage*
Podes enumeration is implemented as a census of the lowest governmental administrative region equivalent to village (i.e. village, sub-district, nagari, and Transmigration Settlement Unit which is still fostered by the relevant ministries). There were 82,190 village-level areas spread over 511 regencies/municipalities based on the result of Podes 2014.
8. *Method of Data Collection*
Data collection of Podes 2014 carried out through direct interviews by trained personnel with relevant respondents. The interviewers are BPS Regency/Municipality personnel or partners, meanwhile, the selected respondents are the village head/sub-district head or other respondents who have the knowledge towards the target area

target pencacahan.

of enumeration.

9. Desa/Kelurahan Tepi Laut adalah desa/kelurahan yang sebagian atau seluruh wilayahnya bersinggungan langsung dengan laut, baik berupa pantai maupun tebing karang.
 10. Desa/Kelurahan bukan tepi laut adalah desa/kelurahan yang wilayahnya tidak bersinggungan langsung dengan laut.
 11. Desa/Kelurahan Lereng/Puncak adalah desa/kelurahan yang sebagian besar wilayahnya berada di puncak gunung/pegunungan atau terletak di antara puncak sampai lembah.
 12. Desa/Kelurahan lembah adalah desa/kelurahan yang wilayahnya sebagian besar merupakan daerah rendah yang terletak di antara dua gunung/pegunungan atau daerah yang mempunyai kedudukan lebih rendah dibandingkan daerah sekitarnya.
 13. Desa/Kelurahan Dataran adalah desa/kelurahan yang sebagian besar wilayahnya tampak datar, rata, dan membentang.
9. *Coastal Village/Coastal Sub-District is a village/sub-district which some areas are intersect/directly adjacent to the sea, either gently sloping/flat beach or cliffs/reef.*
 10. *Non Coastal Village/Non Coastal Sub-District is a village which has no area that intersect/directly adjacent to the sea.*
 11. *Slope/Peak Village/Sub-District is a village/sub-district which the largest part of village/sub-district lies on the highest part of mount/mountain or lies between the peak to the valley.*
 12. *Valley Village/Sub-District area is a village/sub-district with the largest part of the village/sub-district is a low area between two mountains or area that have a position lower than the surrounding areas.*
 13. *Flat Village/Sub-District is a village/sub-district which the largest part of village/sub-district looked plane, flat, and stretches.*

ULASAN

DESCRIPTION

Geografi

Provinsi Sumatera Barat secara astronomis terletak antara 0° 54' Lintang Utara dan 3° 30' Lintang Selatan dan antara 98° 36' - 101° 53' Bujur Timur. Sumatera Barat terletak di pesisir barat bagian tengah pulau Sumatera dan mempunyai luas wilayah sekitar 42,2 ribu Km². Sumatera Barat berbatasan langsung dengan Provinsi Sumatera Utara, Provinsi Riau, Provinsi Jambi, Provinsi Bengkulu dan Samudera Indonesia.

Sumatera Barat mempunyai 19 Kabupaten/Kota dengan Kabupaten Kepulauan Mentawai memiliki wilayah terluas, yaitu 6,01 ribu Km² atau sekitar 14,21 % dari luas Provinsi Sumatera Barat. Sedangkan Kota Padang Panjang, memiliki luas daerah terkecil, yakni 23,0 Km² (0,05%).

Sumatera Barat memiliki 4 danau yaitu danau Singkarak yang terluas (13,01 ribu Ha), danau Diatas (3,15 ribu Ha), danau Di bawah (1,4 ribu Ha) dan danau Maninjau (9,9 ribu Ha).

Iklim

Selama tahun 2017 rata-rata suhu udara Sumatera Barat berkisar 24,40-26,10 dengan rata-rata kelembaban udara antara 81,0%-86,0%. Untuk rata-rata tekanan Udara 980,2 mb – 1.006,0 mb dengan kecepatan angin berkisar 1,8 knot – 3,3 knot.

Geography

Sumatera Barat Province based astronomically is located between 0'54" North Latitude and 3'30" South Latitude, and between 98'36" and 101'53" East Longitude. In term of geographic position Sumatera Barat lies in the middle of the western coast of Sumatera and had an area of 42.2 thousands Km². Sumatera Barat borders the provinces of Sumatera Utara, Riau, Jambi, Bengkulu and Indonesia Ocean.

Sumatera Barat had 19 regencies/municipalities which Mentawai islands has the largest area by 6.01 thousands Km² or about 14.21% of total Sumatera Barat area . While the smallest area is Padang Panjang Municipality which had 23.0 Km² of area (0.05%).

Sumatera has four lakes, namely Singkarak Lake widest (13.01 thousand hectares), Diatas lake (3.15 thousand hectares), Dibawah lake (1.4 thousand ha) and Maninjau lake (9.9 thousand ha).

Climate

During 2017, the average air temperature of Sumatera Barat ranged from 24.40 to 26.10 with average humidity between 81.0%-86.0%. For average atmospheric pressure 980.2 mb - 1,006.0 mb with average wind velocity 1.8 knot – 3.3 knot.

Gambar 1 Rata-rata Suhu Udara Menurut Bulan di Provinsi Sumatera Barat ($^{\circ}\text{C}$), 2017
Picture Average Temperature by Month in Sumatera Barat Province ($^{\circ}\text{C}$), 2017



Sumber / Source :

Stasiun Klimatologi Sicincin, Padang Pariaman
 Climatological Station, Sicincin, Padang Pariaman

1.1 GEOGRAFI/GEOGRAPHY

Tabel 1.1.1 Luas Wilayah Menurut Kabupaten/Kota di Provinsi Sumatera Barat, 2017
Table *Total Area by Regency/Municipality in Sumatera Barat Province, 2017*

Kabupaten/Kota Regency/Municipality	Luas (km ²) Total Area (square.km)	Persentase Percentage
(1)	(2)	(3)
<i>Kabupaten/Regency</i>		
1. Kep. Mentawai	6 011,35	14,21
2. Pesisir Selatan	5 794,95	13,70
3. Solok	3 738,00	8,84
4. Sijunjung	3 130,80	7,40
5. Tanah Datar	1 336,00	3,16
6. Padang Pariaman	1 328,79	3,14
7. Agam	2 232,30	5,28
8. Lima Puluh Kota	3 354,30	7,93
9. Pasaman	3 947,63	9,33
10. Solok Selatan	3 346,20	7,91
11. Dharmasraya	2 961,13	7,00
12. Pasaman Barat	3 887,77	9,19
<i>Kota/Municipality</i>		
1. Padang	694,96	1,64
2. Solok	57,64	0,14
3. Sawahlunto	273,45	0,65
4. Padang Panjang	23,00	0,05
5. Bukittinggi	25,24	0,06
6. Payakumbuh	80,43	0,19
7. Pariaman	73,36	0,17
Jumlah/Total	2017	42 297,30
	2016	42 297,30
		100,00

Sumber: Badan Pertanahan Nasional Provinsi Sumatera Barat
 Source : National Land Agency Region Office of Sumatera Barat Province

GEOGRAPHIC, CLIMATE AND ENVIROMENTAL IMPACT

Tabel 1.1.2 Tinggi Wilayah di Atas Permukaan Laut (DPL) Menurut **Table** Kabupaten/Kota di Provinsi Sumatera Barat, 2017
Height Above Mean Sea Level (AMSL) by Regency/ Municipality in Sumatera Barat Province, 2017

Kabupaten/Kota <i>Regency/Municipality</i>	Ibukota Kabupaten/Kota <i>Capital of Regency/ Municipality</i>	Tinggi/Height (meter)
(1)	(2)	(3)
<i>Kabupaten/Regency</i>		
1.Kep. Mentawai	Tua Pejat	2
2.Pesisir Selatan	Painan	5
3.Solok	Aro Suka	1 006
4.Sijunjung	Muaro Sijunjung	160
5.Tanah Datar	Batusangkar	460
6.Padang Pariaman	Parit Malintang	2
7.Agam	Lubuk Basung	102
8.Lima Puluh Kota	Sarilamak	513
9.Pasaman	Lubuk Sikaping	450
10.Solok Selatan	Padang Aro	350
11.Dharmasraya	Pulau Punjung	115
12.Pasaman Barat	Simpang Empat	3
<i>Kota/Municipality</i>		
1.Padang	Padang	2
2.Solok	Solok	390
3.Sawahlunto	Sawahlunto	262
4.Padang Panjang	Padang Panjang	780
5.Bukittinggi	Bukittinggi	927
6.Payakumbuh	Payakumbuh	513
7.Pariaman	Pariaman	2

Sumber: Badan Pertanahan Nasional Provinsi Sumatera Barat
Source : National Land Agency Region Office of Sumatera Barat Province

Tabel 1.1.3 Jarak dari Ibukota Kabupaten/Kota ke Ibukota Provinsi di Provinsi Sumatera Barat (km), 2017
Distance between Regency/Municipality Capital and Province Capital in Sumatera Barat Province (km), 2017

Kabupaten/Kota <i>Regency/Municipality</i>	Ibukota Kabupaten/Kota <i>Capital of Regency/ Municipality</i>	Jarak ke Ibukota Provinsi <i>Distance to Province Capital (Km)</i>
(1)	(2)	(3)
<i>Kabupaten/Regency</i>		
1.Kep. Mentawai	Tua Pejat	81
2.Pesisir Selatan	Painan	77
3.Solok	Aro Suka	37
4.Sijunjung	Muaro Sijunjung	127
5.Tanah Datar	Batusangkar	102
6.Padang Pariaman	Parit Malintang	40
7.Agam	Lubuk Basung	114
8.Lima Puluh Kota	Sarilamak	134
9.Pasaman	Lubuk Sikaping	168
10.Solok Selatan	Padang Aro	165
11.Dharmasraya	Pulau Punjung	200
12.Pasaman Barat	Simpang Empat	175
<i>Kota/Municipality</i>		
1.Padang	Padang	1
2.Solok	Solok	64
3.Sawahlunto	Sawahlunto	96
4.Padang Panjang	Padang Panjang	72
5.Bukittinggi	Bukittinggi	91
6.Payakumbuh	Payakumbuh	124
7.Pariaman	Pariaman	56

sumber: Dinas Perhubungan Provinsi Sumatera Barat
 Source : Department Transportation of Sumatera Barat Province

GEOGRAPHIC, CLIMATE AND ENVIROMENTAL IMPACT

Table 1.1.4 Rekapitulasi Tanah Budidaya Menurut Laporan di Provinsi Sumatera Barat 2017
Recapitulation of Cultivated Land by Registered in Sumatera Barat Province 2017

Kabupaten/Kota <i>Regency/ Municipality</i>	<i>Terdaftar/Registered</i>		<i>Belum Terdaftar/Not Registered</i>		<i>Jumlah Tanah Budidaya/ Total of Cultivated Land</i>	
	<i>Bidang Site</i>	<i>Luas (Ha) Area</i>	<i>Bidang Site</i>	<i>Luas (Ha) Area</i>	<i>Bidang Site</i>	<i>Luas (Ha) Area</i>
(1)	(2)	(3)	(4)	(5)	(6)	(7)
<i>Kabupaten/Regency</i>						
1.Kep. Mentawai	21 826	3 715	68 174	85 341,00	90 000	89 055,95
2.Pesisir Selatan	60 361	72 279	202 436	190 518,14	262 797	262 797,00
3.Solok	29 296	10 419	230 478	119 468,50	259 774	129 887,00
4.Sijunjung	31 548	97 969	136 025	28 413,46	167 573	126 382,00
5.Tanah Datar	24 827	6 462	351 796	91 459,61	376 623	97 922,00
6.Padang Pariaman	40 606	12 594	57 394	82 426,61	98 000	95 021,00
7.Agam	37 670	144 997	56 766	23 309,00	94 436	168 306,00
8.Lima Puluh Kota	35 911	16 078	205 089	147 547,00	241 000	163 625,02
9.Pasaman	17 689	70 441	259 559	324 322,00	277 248	394 763,49
10.Solok Selatan	23 318	59 400	658 587	149 080,55	681 905	208 481,00
11.Dharmasraya	88 127	124 081	88 295	67 981,66	176 422	192 063,00
12.Pasaman Barat	75 345	132 125	253 282	163 637,61	328 627	295 763,00
<i>Kota/Municipality</i>						
1.Padang	211 598	15 781,16	217 102	17 214,84	428 700	32 996,00
2.Solok	15 395	2 098,44	3 605	2 357,98	19 000	4 456,42
3.Sawahlunto	7 812	2 463,69	18 688	8 260,31	26 500	10 724,00
4.Padang Panjang	8 661	517,42	6 839	981,58	15 500	1 499,00
5.Bukittinggi	20 667	926,89	9 285	1 585,01	29 952	2 511,90
6.Payakumbuh	35 914	2 719,25	25 086	4 976,63	61 000	7 695,88
7.Pariaman	14 600	549,80	8 546	4 924,95	23 146	5 474,75
<i>Jumlah/Total</i>	801 171	775 617,97	2 857 032	1 513 806,44	3 658 203	2 289 424,41

Sumber: Badan Pertanahan Nasional Provinsi Sumatera Barat
Source : National Land Agency Region Office of Sumatera Barat Province

Tabel 1.1.5 Rekapitulasi Tanah Terdaftar Dari Tahun 1960 s.d Desember 2017 di Provinsi Sumatera Barat
Table Recapitulation of Registered Land From 1960 s.d December 2017 in Sumatera Barat Province

Kabupaten/Kota Regency/Municipality	Hak Milik <i>Proprietary</i>		Hak Guna Usaha <i>Leasehold</i>		Hak Guna Bangunan Right to Use the <i>Building</i>		
	Bidang <i>Site</i>	Luas (Ha) <i>Area</i>	Bidang <i>Site</i>	Luas (Ha) <i>Area</i>	Bidang <i>Site</i>	Luas (Ha) <i>Area</i>	
(1)	(2)	(3)	(4)	(5)	(6)	(7)	
Kabupaten/Regency							
1. Kep. Mentawai	21 797	3 655	-	-	7	17,74	
2. Pesisir Selatan	59 444	35 496	11	36 662,95	291	47,40	
3. Solok	27 209	7 804	6	1 741,53	1 451	117,05	
4. Sijunjung	29 815	15 757	1	4 095,70	1 370	16 416,00	
5. Tanah Datar	23 774	5 951	1	273,68	262	97,57	
6. Padang Pariaman	37 295	11 361	-	-	2 591	1 050,28	
7. Agam	36 336	122 820	17	21 881,50	969	55,68	
8. Lima Puluh Kota	35 507	13 072	8	2 394,67	133	25,71	
9. Pasaman	16 677	53 907	1	200,00	236	11 667,18	
10. Solok Selatan	23 147	12 152	15	47 021,10	87	186,68	
11. Dharmasraya	84 969	76 428	14	46 935,82	2 517	246,83	
12. Pasaman Barat	74 144	69 585	37	61 842,88	773	492,80	
Kota/Municipality							
1. Padang	183 683	12 514,84	-	-	24 853	2 212,47	
2. Solok	14 622	1 895,96	-	-	481	40,33	
3. Sawahlunto	7 210	2 140,10	-	-	318	128,51	
4. Padang Panjang	8 362	436,49	-	-	57	7,12	
5. Bukittinggi	19 861	778,22	-	-	451	28,41	
6. Payakumbuh	33 394	2 671,52	-	-	1 955	15,64	
7. Pariaman	13 724	470,21	-	-	617	23,26	
Jumlah/Total	2017	750 970	448 895,94	111	223 049,83	39 419	32 876,65

Bersambung/*Continued...*

GEOGRAPHIC, CLIMATE AND ENVIROMENTAL IMPACT

Table 1.1.5 Lanjutan/*Continued*
Table

Kabupaten/Kota <i>Regency/Municipality</i>	Hak Pakai <i>Right to Use</i>		Hak Pengelolaan <i>Right to Manage</i>		Hak Milik Satuan Rumah Susun <i>Property Right Unit of Flats</i>		
	Bidang <i>Site</i>	Luas (Ha) <i>Area</i>	Bidang <i>Site</i>	Luas (Ha) <i>Area</i>	Bidang <i>Site</i>	Luas (Ha) <i>Area</i>	
(1)	(8)	(9)	(10)	(11)	(12)	(13)	
<i>Kabupaten/Regency</i>							
1.Kep. Mentawai	22	42,11	-	-	-	-	
2.Pesisir Selatan	612	66,50	1	6,00	-	-	
3.Solok	230	380,30	9	331,70	-	-	
4.Sijunjung	347	43 653,00	1	711,00	-	-	
5.Tanah Datar	456	99,00	-	-	-	-	
6.Padang Pariaman	709	180,25	-	-	-	-	
7.Agam	260	223,62	-	-	-	-	
8.Lima Puluh Kota	258	176,14	1	409,00	-	-	
9.Pasaman	552	4 445,76	-	-	-	-	
10.Solok Selatan	55	40,22	-	-	-	-	
11.Dharmasraya	614	453,38	-	-	-	-	
12.Pasaman Barat	333	189,74	-	-	-	-	
<i>Kota/Municipality</i>							
1.Padang	1 621	1 051,57	22	1,15	1 170	-	
2.Solok	246	160,93	3	0,48	-	-	
3.Sawahlunto	269	185,30	6	9,48	-	-	
4.Padang Panjang	213	70,12	1	1,62	-	-	
5.Bukittinggi	261	107,72	12	6,92	-	-	
6.Payakumbuh	363	1,81	8	14,65	-	-	
7.Pariaman	238	54,00	-	-	-	-	
Jumlah/ <i>Total</i>	2017	7 659	51 581,46	64	1 492,00	1 170	-

Bersambung/*Continued....*

Tabel 1.1.5 Lanjutan/*Continued*
Table

Kabupaten/Kota <i>Regency/Municipality</i>	Wakaf <i>Waqf Land</i>		Jumlah Tanah Terdaftar <i>Number of Registered Land</i>		
	Bidang <i>Site</i>	Luas (Ha) <i>Area</i>	Bidang <i>Site</i>	Luas (Ha) <i>Area</i>	
(1)	(14)	(15)	(16)	(17)	
<i>Kabupaten/Regency</i>					
1. Kep. Mentawai	-	-	21 826,00	3 714,95	
2. Pesisir Selatan	2	0,01	60 361,00	72 278,86	
3. Solok	391	43,92	29 296,00	10 418,50	
4. Sijunjung	14	17 336,00	31 548,00	97 968,54	
5. Tanah Datar	334	41,14	24 827,00	6 462,39	
6. Padang Pariaman	11	2,82	40 606,00	12 594,39	
7. Agam	88	16,04	37 670,00	144 997,00	
8. Lima Puluh Kota	4	0,26	35 911,00	16 078,02	
9. Pasaman	223	221,46	17 689,00	70 441,49	
10. Solok Selatan	14	0,45	23 318,00	59 400,45	
11. Dharmasraya	13	17,35	88 127,00	124 081,34	
12. Pasaman Barat	58	14,82	75 345,00	132 125,39	
<i>Kota/Municipality</i>					
1. Padang	249	1,13	211 598,00	15 781,16	
2. Solok	43	0,74	15 395,00	2 098,44	
3. Sawahlunto	9	0,30	7 812,00	2 463,69	
4. Padang Panjang	28	2,08	8 661,00	517,42	
5. Bukittinggi	82	5,62	20 667,00	926,89	
6. Payakumbuh	194	15,63	35 914,00	2 719,25	
7. Pariaman	21	2,32	14 600,00	549,80	
Jumlah/ <i>Total</i>	2017	1 776	17 722,09	801 171,00	775 617,97

Sumber: Badan Pertanahan Nasional Provinsi Sumatera Barat
Source : National Land Agency Region Office of Sumatera Barat Province

GEOGRAPHIC, CLIMATE AND ENVIROMENTAL IMPACT

Tabel 1.1.6 Letak Geografis Provinsi Sumatera Barat, 2017
Table Geographical Location of Sumatera Barat Province, 2017

Kabupaten/Kota <i>Regency/Municipality</i>	Lintang <i>Latitude</i>	Bujur <i>Longitude</i>
(1)	(2)	(3)
Sumatera Barat	0°54' LU - 3°30' LS	98°36' BT - 101°53' BT
Kabupaten/ <i>Regency</i>	0°50' LS - 3°30' LS	97°30' BT - 100°30' BT
1. Kep. Mentawai	0°50' LS - 3°30' LS	97°30' BT - 100°30' BT
2. Pesisir Selatan	0°59' LS - 2°28' LS	100°19' - 100°18' BT
3. Solok	0°31' LS - 1°19' LS	100°27' BT - 101°15' BT
4. Sijunjung	0°18' LS - 1°42' LS	100°42' BT - 100°52' BT
5. Tanah Datar	0°17' LS - 3°39' LS	100°19' BT - 100°51' BT
6. Padang Pariaman	0°11' LS - 03°30' LS	98°36' BT - 101°53' BT
7. Agam	0°02' LS - 00°29' LS	99°52' BT - 100°33' BT
8. Lima Puluh Kota	0°22' LU - 0°23' LS	100°16' BT - 100°51' BT
9. Pasaman	0°55' LU - 0°06' LS	99°45' BT - 100°21' BT
10. Solok Selatan	0°43' LS - 01°43' LS	101°01' BT - 101°30' BT
11. Dharmasraya	0°47' LS - 03°42' LS	101°09' BT - 101°54' BT
12. Pasaman Barat	0°30' LS - 00°11' LS	99°10' BT - 100°04' BT
Kota/ <i>Municipality</i>		
1. Padang	0°44' LS - 01°08' LS	100°05' BT - 100°34' BT
2. Solok	0°32' LS - 00°42' LS	100°32' BT - 101°41' BT
3. Sawahlunto	0°33' LS - 0°43' LS	100°43' BT - 100°50' BT
4. Padang Panjang	0°27' LS - 0°30' LS	100°20' BT - 100°27' BT
5. Bukittinggi	01°16' LS - 0°19' LS	100°21' BT - 100°25' BT
6. Payakumbuh	0°10' LS - 0°17' LS	100°35' BT - 100°45' BT
7. Pariaman	0°33' LU - 0°04' LS	100°04' BT - 100°10' BT

Tabel 1.1.7 Jarak Antara Kota Padang dengan Beberapa Kota di Sumatera, 2017
Table *Distance From Padang City by Among Some Town in Sumatera, 2017*

Rute/Route	Jarak/Distance (Km)
(1)	(2)
1. Padang - Medan (via Sibolga)	821
2. Padang - Pekanbaru	308
3. Padang - Jambi	534
4. Padang - Palembang (via Muara Enim)	971
5. Padang - Banda Aceh (via Gunung Tua)	1 417
7. Padang - Bengkulu (via Muaro Bungo)	668
8. Padang - Tanjung Karang	1 212

Sumber: Dinas Perhubungan Provinsi Sumatera Barat
 Source : *Department Transportation of Sumatera Barat Province*

GEOGRAPHIC, CLIMATE AND ENVIROMENTAL IMPACT

Tabel 1.1.8 Nama Gunung, Lokasi dan Tingginya, 2017
Table Mountains, Location and Their Height, 2017

Kabupaten <i>Regency</i>	Nama Gunung <i>Mountains</i>	Tinggi <i>Elevation (meter)</i>
(1)	(2)	(3)
1.Pasaman	1. Ambun	2 060
	2. Tambin	2 271
	3. Sigapuak	729
	4. Kelabu	700
	5. Malenggang	1 630
2.A g a m	6. M e r a p i	2 891
	7. Singgalang	2 877
3.Padang Pariaman	8. Tandikat	2 438
4.S o l o k	9. T a l a n g	2 572
5.Lima Puluh Kota	10. Sago	2 261
	11. Bungsu	1 253
	12. Sanggul	1 495
	13. Rasan	2 039
6.Pesisir Selatan	14. Mande Rubiah	2 430
	15. Bujang Juaro	1 377
	16. Bukit Gadang	1 960
	17. Sicancang	198
7.Pasaman Barat	18. Marando	230
	19. Jawi-Jawi	250
	20. Terusan	175
	21. Galanggang	20
	22. Lanteur	425
	23. Ranggasan	659
	24. Leco	84
	25. Sigantang	1 573
	26. Kelabu	2 179
	27. Malintang	1 983
	28. Pasaman	2 190
	29. Talamau	2 913

Sumber : Bappeda Provinsi Sumatera Barat

Source : Regional Development Planning Board of Sumatera Barat Province

Tabel 1.1.9 Nama Danau, Lokasi dan Luasnya, 2017
Table *Lakes, Location and Their Size, 2017*

Kabupaten <i>Regency</i>	Nama Danau <i>Lake</i>	Luas Area (Ha)
(1)	(2)	(3)
Solok dan Tanah Datar	1. Danau Singkarak <i>Singkarak Lake</i>	13 011
S o l o k	2. Danau Di atas <i>Di atas Lake</i>	3 150
S o l o k	3. Danau Di bawah <i>Di bawah Lake</i>	1 400
A g a m	4. Danau Maninjau <i>Maninjau Lake</i>	9 950

Sumber : Bappeda Provinsi Sumatera Barat

Source : *Regional Development Planning Board of Sumatera Barat Province*

1.2 IKLIM/CLIMATE

Tabel 1.2.1 Rata-Rata Suhu Udara, Kelembaban, Tekanan Udara, Kecepatan Angin, Curah Hujan, dan Penyinaran Matahari Menurut Stasiun di Provinsi Sumatera Barat, 2017
Average Temperature, Humidity, Atmospheric Pressure, Wind Velocity, Precipitation, Duration of Sunshine by Monitoring Station in Sumatera Barat Province, 2017

Uraian/Item	Stasiun/Station			
	Stamet Minangkabau di Pariaman	Stasiun Teluk Bayur di Padang	Staklim Sicincin di Sicincin	Sta. GAW Bukit Kototabang di Palupuh
(1)	(2)	(3)	(4)	(5)
<i>Suhu/Temperature (°C)</i>				
Maksimum/Maximum	30,7	31,6	31,0	27,1
Minimum/Minimum	23,4	23,0	22,6	19,1
Rata-rata/Average	26,5	27,1	25,3	21,9
<i>Kelembaban Udara (persen) Humidity (percent)</i>				
Maksimum/Maximum	93	93	96	92
Minimum/Minimum	72	71	77	76
Rata-rata/Average	83	80	86	84
<i>Tekanan Udara Atmospheric Pressure (mb)</i>				
Kecepatan Angin/Wind Velocity (knot)	4,9	2,2	0,8	1,2
Curah Hujan/Precipitation (mm3)	337	406	404	256
<i>Penyinaran Matahari (persen) Duration of Sunshine (percent)</i>				
	54	49	52	47

Sumber : Stasiun Klimatologi Sicincin, Padang Pariaman
 Source : Climatological Station, Sicincin, Padang Pariaman

Tabel 1.2.2 Suhu, Kelembaban Udara dan Tekanan Udara Menurut Bulan di Stamet Minangkabau Pariaman, 2017
Average Temperature and Humidity by Month in Stamet Minangkabau Padang, 2017

Bulan/Month	Suhu Udara Temperature (°C)			Kelembaban Udara Humidity (%)		
	Maks Max	Min Min	Rata-rata Average	Maks Max	Min Min	Rata-rata Average
(1)	(2)	(3)	(4)	(5)	(6)	(7)
1. Januari/January	30,3	22,9	26,4	91	56	82
2. Februari/February	30,8	23,2	26,5	95	70	82
3. Maret/March	31,2	23,1	26,7	93	75	83
4. April/April	30,8	23,8	26,7	91	80	85
5. Mei/May	31,4	24,2	27,3	95	73	84
6. Juni/June	31,2	23,4	26,9	91	71	80
7. Juli/July	30,9	23,0	26,3	95	62	81
8. Agustus/August	30,6	23,2	26,2	95	71	84
9. September/September	29,9	23,5	26,1	91	75	86
10. Oktober/October	30,9	23,1	26,6	95	78	82
11. November/November	30,2	23,6	26,1	92	78	87
12. Desember/December	30,3	23,3	26,3	96	72	85

Bersambung/*Continued...*

GEOGRAPHIC, CLIMATE AND ENVIROMENTAL IMPACT

Tabel 1.2.2 Lanjutan/*Continued*
Table

Bulan/Month	Tekanan Udara Atmospheric Pressure (mb)			Kecepatan Angin High of Velocity (Knot)			Arah Derajat Direction Level
	Maks Max	Min Min	Rata-rata Average	Maks Max	Min Min	Rata-rata Average	
(1)	(8)	(9)	(10)	(11)	(12)	(13)	(14)
1. Januari/ <i>January</i>	1 013,9	1 008,0	1 010,6	21	3	5,0	240
2. Februari/ <i>February</i>	1 013,7	1 008,6	1 011,1	14	4	6,0	230
3. Maret/ <i>March</i>	1 013,7	1 007,9	1 010,7	23	4	6,0	250
4. April/ <i>April</i>	1 012,9	1 009,2	1 011,1	17	4	5,0	250
5. Mei/ <i>May</i>	1 013,0	1 007,5	1 009,8	16	3	5,0	260
6. Juni/ <i>June</i>	1 012,0	1 008,9	1 010,5	15	2	5,0	240
7. Juli/ <i>July</i>	1 013,0	1 009,3	1 011,3	20	1	5,0	230
8. Agustus/ <i>August</i>	1 013,6	1 007,5	1 010,4	25	2	4,0	240
9. September/ <i>September</i>	1 013,1	1 008,3	1 011,1	21	1	4,0	240
10. Oktober/ <i>October</i>	1 013,1	1 009,1	1 010,7	22	1	4,0	240
11. November/ <i>November</i>	1 012,9	1 007,4	1 010,3	28	3	7,0	270
12. Desember/ <i>December</i>	1 012,4	1 009,4	1 010,4	19	2	4,0	270

Sumber : Stasiun Klimatologi Sicincin, Padang Pariaman
Source : *Climatological Station, Sicincin, Padang Pariaman*

Tabel 1.2.3 Suhu, Kelembaban Udara dan Tekanan Udara Menurut Bulan di Stasiun Teluk Bayur Padang, 2017
Average Temperature and Humidity by Month in Teluk Bayur Station Padang, 2017

Bulan/Month	Suhu Udara Temperature (°C)			Kelembaban Udara Humidity (%)		
	Maks Max	Min Min	Rata-rata Average	Maks Max	Min Min	Rata-rata Average
(1)	(2)	(3)	(4)	(5)	(6)	(7)
1. Januari/January	31,3	23,0	26,8	92	66	79
2. Februari/February	31,3	23,2	27,0	93	72	80
3. Maret/March	31,9	23,9	27,1	91	71	80
4. April/April	31,4	20,7	27,2	91	76	81
5. Mei/May	32,0	22,4	27,7	90	74	80
6. Juni/June	31,7	23,0	27,5	90	69	78
7. Juli/July	31,2	22,7	26,9	90	68	77
8. Agustus/August	31,2	22,6	26,5	92	72	80
9. September/September	31,0	23,2	26,6	96	75	83
10. Oktober/October	32,6	23,8	27,6	95	66	77
11. November/November	31,6	24,1	27,0	96	73	83
12. Desember/December	32,2	23,9	27,2	96	69	81

Bersambung/Continued...

GEOGRAPHIC, CLIMATE AND ENVIROMENTAL IMPACT

Tabel 1.2.3 Lanjutan/*Continued*
Table

Bulan/Month	Tekanan Udara Atmospheric Pressure (mb)			Kecepatan Angin High of Velocity (Knot)			Arah Derajat Direction Level
	Maks Max	Min Min	Rata-rata Average	Maks Max	Min Min	Rata-rata Average	
(1)	(8)	(9)	(10)	(11)	(12)	(13)	(14)
1. Januari/ <i>January</i>	1 014,1	1 008,5	1 010,8	11	1	2,5	200
2. Februari/ <i>February</i>	1 014,1	1 008,9	1 011,2	9	1	2,8	190
3. Maret/ <i>March</i>	1 013,9	1 008,0	1 010,8	12	1	5,1	220
4. April/ <i>April</i>	1 012,6	1 009,3	1 011,2	9	1	1,8	200
5. Mei/ <i>May</i>	1 013,0	1 007,8	1 010,0	12	0	1,6	210
6. Juni/ <i>June</i>	1 012,2	1 009,0	1 010,7	9	1	1,7	210
7. Juli/ <i>July</i>	1 013,0	1 009,5	1 011,2	16	1	1,7	200
8. Agustus/ <i>August</i>	1 013,4	1 007,6	1 010,6	8	1	1,9	210
9. September/ <i>September</i>	1 013,5	1 009,5	1 013,3	8	1	1,7	190
10. Oktober/ <i>October</i>	1 013,6	1 008,9	1 011,2	10	1	1,6	230
11. November/ <i>November</i>	1 011,4	1 007,7	1 009,5	22	1	2,2	250
12. Desember/ <i>December</i>	1 013,3	1 008,3	1 010,8	8	1	1,7	200

Sumber : Stasiun Klimatologi Sicincin, Padang Pariaman
Source : *Climatological Station, Sicincin, Padang Pariaman*

Tabel 1.2.4. Suhu, Kelembaban Udara dan Tekanan Udara Menurut Bulan di Staklim Sicincin, 2017
Average Temperature and Humidity by Month in Staklim Sicincin, 2017

Bulan/Month	Suhu Udara Temperature (°C)			Kelembaban Udara Humidity (%)		
	Maks Max	Min Min	Rata-rata Average	Maks Max	Min Min	Rata-rata Average
(1)	(2)	(3)	(4)	(5)	(6)	(7)
1. Januari/January	30,6	22,2	25,4	95	75	85
2. Februari/February	31,2	22,3	25,9	97	67	83
3. Maret/March	31,6	22,3	25,8	95	79	86
4. April/April	30,7	22,7	25,6	96	82	88
5. Mei/May	31,7	23,4	26,3	96	67	87
6. Juni/June	31,5	22,3	24,9	95	80	83
7. Juli/July	31,3	21,7	25,4	97	80	86
8. Agustus/August	30,8	22,2	25,4	96	76	87
9. September/September	30,7	22,4	25,3	96	83	89
10. Oktober/October	31,3	22,2	26,1	95	79	86
11. November/November	30,3	22,7	25,1	96	79	89
12. Desember/December	30,6	25,3	22,4	97	78	88

Bersambung/*Continued...*

GEOGRAPHIC, CLIMATE AND ENVIROMENTAL IMPACT

Table 1.2.4 Lanjutan/*Continued*
Table

Bulan/ <i>Month</i>	Tekanan Udara <i>Atmospheric Pressure (mb)</i>			Kecepatan Angin <i>High of Velocity (Knot)</i>			
	Maks <i>Max</i>	Min <i>Min</i>	Rata-rata <i>Average</i>	Maks <i>Max</i>	Min <i>Min</i>	Rata-rata <i>Average</i>	Arah Derajat <i>Direction Level</i>
(1)	(8)	(9)	(10)	(11)	(12)	(13)	(14)
1. Januari/ <i>January</i>	999,6	994,0	996,4	6,4	0,9	1,6	200
2. Februari/ <i>February</i>	998,9	994,6	996,6	6,9	0,5	1,7	130
3. Maret/ <i>March</i>	999,1	993,5	996,4	5,4	0,5	1,4	200
4. April/ <i>April</i>	997,9	996,8	994,7	4,3	0,0	0,6	170
5. Mei/ <i>May</i>	998,6	993,3	995,6	5,4	0,1	0,2	200
6. Juni/ <i>June</i>	997,5	994,7	996,3	5,9	0,1	0,6	150
7. Juli/ <i>July</i>	-	-	-	-	-	-	-
8. Agustus/ <i>August</i>	999,6	993,0	996,1	4,8	0,0	0,4	130
9. September/ <i>September</i>	998,7	995,3	996,8	4,9	0,0	0,5	160
10. Oktober/ <i>October</i>	999,4	994,0	996,7	4,8	0,0	0,3	150
11. November/ <i>November</i>	996,9	993,4	995,0	4,9	0,0	0,8	140
12. Desember/ <i>December</i>	998,6	994,0	996,1	6,4	0,1	1,0	220

Sumber : Stasiun Klimatologi Sicincin, Padang Pariaman
Source : *Climatological Station, Sicincin, Padang Pariaman*

Tabel 1.2.5. Suhu, Kelembaban Udara dan Tekanan Udara Menurut Bulan di Stasiun GAW Bukit Kototabang Palupuh, 2017
Average Temperature and Humidity by Month in GAW Bukit Kototabang Palupuh, 2017

Bulan/Month	Suhu Udara Temperature (°C)			Kelembaban Udara Humidity (%)		
	Maks Max	Min Min	Rata-rata Average	Maks Max	Min Min	Rata-rata Average
(1)	(2)	(3)	(4)	(5)	(6)	(7)
1. Januari/January	26,2	19,7	21,4	94	73	83
2. Februari/February	26,8	19,2	21,6	92	70	82
3. Maret/March	27,8	19,2	22,2	90	73	83
4. April/April	27,0	19,5	22,1	93	77	86
5. Mei/May	28,4	19,4	22,9	91	77	85
6. Juni/June	27,8	18,6	22,1	94	77	84
7. Juli/July	27,5	18,2	21,7	92	75	83
8. Agustus/August	28,0	19,0	21,9	93	75	84
9. September/September	27,0	18,9	21,8	94	80	86
10. Oktober/October	27,8	18,6	22,0	89	77	83
11. November/November	24,7	19,3	-	-	-	-
12. Desember/December	26,5	19,0	21,7	93	81	86

Bersambung/*Continued....*

GEOGRAPHIC, CLIMATE AND ENVIROMENTAL IMPACT

Tabel 1.2.5 Lanjutan/*Continued*
Table

Bulan/Month	Tekanan Udara Atmospheric Pressure (mb)			Kecepatan Angin High of Velocity (Knot)			
	Maks Max	Min Min	Rata-rata Average	Maks Max	Min Min	Rata-rata Average	Arah Derajat Direction Level
(1)	(8)	(9)	(10)	(11)	(12)	(13)	(14)
1. Januari/ <i>January</i>	919,9	914,9	917,5	12,6	0,8	1,3	360
2. Februari/ <i>February</i>	920,2	916,2	918,2	9,6	0,8	1,6	150
3. Maret/ <i>March</i>	-	-	-	8,5	0,8	1,3	360
4. April/ <i>April</i>	919,1	916,5	917,9	6,2	0,7	1	360
5. Mei/ <i>May</i>	919,3	915,8	918,6	7,3	0,8	1,2	360
6. Juni/ <i>June</i>	918,7	916,2	917,7	6,9	0,8	1,1	360
7. Juli/ <i>July</i>	919,3	916,6	918,2	6,2	0,7	1,2	360
8. Agustus/ <i>August</i>	919,1	915,0	917,3	6,6	0,8	1,2	360
9. September/ <i>September</i>	919,1	916,6	917,9	7,7	0,7	1,1	360
10. Oktober/ <i>October</i>	920,0	915,6	917,7	6,6	0,7	1,1	360
11. November/ <i>November</i>	-	-	-	-	-	-	-
12. Desember/ <i>December</i>	-	-	-	-	-	-	-

Sumber : Stasiun Klimatologi Sicincin, Padang Pariaman
Source : *Climatological Station, Sicincin, Padang Pariaman*

Tabel 1.2.6 Rata-Rata Tekanan Udara, Kecepatan Angin, Penyinaran Matahari, Suhu dan Kelembaban Udara Menurut Bulan di Stamet Minangkabau Pariaman, 2017
Average Atmospheric Pressure, Wind Velocity, Duration of Sunshine, Temperature and Air Humidity by Month in Stamet Minangkabau Pariaman, 2017

Bulan/Month	Tekanan Udara Atmospheric Pressure (mb)	Kecepatan Angin Wind Velocity (knot)	Penyinaran Matahari Duration of Sunshine (%)	Suhu Udara Temperature (°C)	Kelembaban Udara Air Humidity (%)
(1)	(2)	(3)	(4)	(5)	(6)
1. Januari/January	1 010,6	5	38	26,4	82
2. Februari/February	1 011,1	6	65	26,5	82
3. Maret/March	1 010,7	6	61	26,7	83
4. April/April	1 011,1	5	57	26,7	85
5. Mei/May	1 009,8	5	64	27,3	84
6. Juni/June	1 010,5	5	49	26,9	80
7. Juli/July	1 011,3	5	68	26,3	81
8. Agustus/August	1 010,4	4	38	26,2	84
9. September/September	1 011,1	4	50	26,1	86
10. Oktober/October	1 010,7	4	64	26,6	82
11. November/November	1 010,3	7	45	26,1	87
12. Desember/December	1 010,4	4	49	26,3	85

Sumber : Stasiun Klimatologi Sicincin, Padang Pariaman
 Source : Climatological Station, Sicincin, Padang Pariaman

GEOGRAPHIC, CLIMATE AND ENVIROMENTAL IMPACT

Table 1.2.7 Rata-Rata Tekanan Udara, Kecepatan Angin, Penyinaran Matahari, Suhu dan Kelembaban Udara Menurut Bulan di Stasiun Teluk Bayur Padang, 2017
Average Atmospheric Pressure, Wind Velocity, Duration of Sunshine, Temperature and Air Humidity by Month in Teluk Bayur Station Padang, 2017

Bulan/Month	Tekanan Udara Atmospheric Pressure (mb)	Kecepatan Angin Wind Velocity (knot)	Penyinaran Matahari Duration of Sunshine (%)	Suhu Udara Temperature (°C)	Kelembaban Udara Air Humidity (%)
(1)	(2)	(3)	(4)	(5)	(6)
1. Januari/January	1 010,8	2,5	49	26,8	79
2. Februari/February	1 011,2	2,8	4,9	27,0	80
3. Maret/March	1 010,8	5,1	4,8	27,1	80
4. April/April	1 011,2	1,8	59,5	27,2	81
5. Mei/May	1 010,0	1,6	62,6	27,7	80
6. Juni/June	1 010,7	1,7	75,8	27,5	78
7. Juli/July	1 011,2	1,7	83	26,9	77
8. Agustus/August	1 010,6	1,9	45,4	26,5	80
9. September/September	1 013,3	1,7	54	26,6	83
10. Oktober/October	1 011,2	1,6	62,4	27,6	77
11. November/November	1 009,5	2,2	36,5	27,0	83
12. Desember/December	1 010,8	1,7	56	27,2	81

Sumber : Stasiun Klimatologi Sicincin, Padang Pariaman
Source : Climatological Station, Sicincin, Padang Pariaman

Tabel 1.2.8 Rata-Rata Tekanan Udara, Kecepatan Angin, Penyinaran Matahari, Suhu dan Kelembaban Udara Menurut Bulan di Staklim Sicincin, 2017
Average Atmospheric Pressure, Wind Velocity, Duration of Sunshine, Temperature and Air Humidity by Month in Staklim Sicincin, 2017

Bulan/Month	Tekanan Udara Atmospheric Pressure (mb)	Kecepatan Angin Wind Velocity (knot)	Penyinaran Matahari Duration of Sunshine (%)	Suhu Udara Temperature (°C)	Kelembaban Udara Air Humidity (%)
(1)	(2)	(3)	(4)	(5)	(6)
1. Januari/January	996,4	1,6	38,8	25,4	85
2. Februari/February	996,6	1,7	52,9	25,9	83
3. Maret/March	996,4	1,4	57,3	25,8	86
4. April/April	994,7	0,6	46,5	25,6	88
5. Mei/May	995,6	0,2	57,7	26,3	87
6. Juni/June	996,3	0,6	66,9	24,9	83
7. Juli/July	-	-	58,4	25,4	86
8. Agustus/August	996,1	0,4	45,7	25,4	87
9. September/September	996,8	0,5	43,6	25,3	89
10. Oktober/October	996,7	0,3	62,0	26,1	86
11. November/November	995,0	0,8	33,3	25,1	89
12. Desember/December	996,1	1,0	54,9	22,4	88

Sumber : Stasiun Klimatologi Sicincin, Padang Pariaman
 Source : Climatological Station, Sicincin, Padang Pariaman

GEOGRAPHIC, CLIMATE AND ENVIROMENTAL IMPACT

Tabel 1.2.9 Rata-Rata Tekanan Udara, Kecepatan Angin, Penyinaran Matahari, Suhu dan Kelembaban Udara Menurut Bulan di Stasiun GAW Bukit Kototabang Palupuh, 2017
Average Atmospheric Pressure, Wind Velocity, Duration of Sunshine, Temperature and Air Humidity by Month in GAW Bukit Kototabang Palupuh, 2017

Bulan/Month	Tekanan Udara Atmospheric Pressure (mb)	Kecepatan Angin Wind Velocity (knot)	Penyinaran Matahari Duration of Sunshine (%)	Suhu Udara Temperature (°C)	Kelembaban Udara Air Humidity (%)
(1)	(2)	(3)	(4)	(5)	(6)
1. Januari/January	917,5	1,3	88,8	21,4	83,0
2. Februari/February	918,2	1,6	54,0	21,6	82,0
3. Maret/March	-	1,3	47,6	22,2	83,0
4. April/April	917,9	1,0	57,8	22,1	86,0
5. Mei/May	918,6	1,2	46,9	22,9	85,0
6. Juni/June	917,7	1,1	56,3	22,1	84,0
7. Juli/July	918,2	1,2	56,0	21,7	83,0
8. Agustus/August	917,3	1,2	48,0	21,9	84,0
9. September/September	917,9	1,1	50,7	21,8	86,0
10. Oktober/October	917,7	1,1	36,8	22,0	83,0
11. November/November	-	-	3,1	-	-
12. Desember/December	-	-	29,1	21,7	86,0

Sumber : Stasiun Klimatologi Sicincin, Padang Pariaman
Source : Climatological Station, Sicincin, Padang Pariaman

Tabel 1.2.10 Rata-Rata Tekanan Udara, Kecepatan Angin, Penyinaran Matahari, Suhu dan Kelembaban Udara Menurut Bulan di Provinsi Sumatera Barat, 2017
Table *Average Atmospheric Pressure, Wind Velocity, Duration of Sunshine, Temperature and Air Humidity by Month in Sumatera Barat Province, 2017*

Bulan/Month	Tekanan Udara <i>Atmospheric Pressure (mb)</i>	Kecepatan Angin <i>Wind Velocity (knot)</i>	Penyinaran Matahari <i>Duration of Sunshine (%)</i>	Suhu Udara <i>Temperature (°C)</i>	Kelembaban Udara <i>Air Humidity (%)</i>
(1)	(2)	(3)	(4)	(5)	(6)
1. Januari/ <i>January</i>	983,8	2,6	41	25,0	82
2. Februari/ <i>February</i>	984,3	3,0	42	25,3	82
3. Maret/ <i>March</i>	1 006,0	3,5	43	25,5	83
4. April/ <i>April</i>	983,7	2,1	52	25,4	85
5. Mei/ <i>May</i>	983,5	2,0	60	26,1	84
6. Juni/ <i>June</i>	983,8	2,1	62	25,4	81
7. Juli/ <i>July</i>	980,2	2,3	67	25,1	82
8. Agustus/ <i>August</i>	983,6	1,9	47	25,0	84
9. September/ <i>September</i>	984,1	1,8	47	25,0	86
10. Oktober/ <i>October</i>	1 004,9	1,8	61	25,6	82
11. November/ <i>November</i>	1 005,8	3,3	34	26,1	86
12. Desember/ <i>December</i>	989,0	2,2	49	24,4	85

Sumber : Stasiun Klimatologi Sicincin, Padang Pariaman
 Source : *Climatological Station, Sicincin, Padang Pariaman*

GEOGRAPHIC, CLIMATE AND ENVIROMENTAL IMPACT

Table 1.2.11 Jumlah Curah Hujan dan Hari Hujan Menurut Bulan di Stamet Minangkabau Pariaman, 2017
Amount of Precipitation and Number of Rainy Days by Month in Stamet Minangkabau Pariaman, 2017

Bulan/Month	Curah Hujan Precipitation (mm ³)	Hari Hujan Rainy Days
(1)	(2)	(3)
1. Januari/January	427,1	14
2. Februari/February	264,4	14
3. Maret/March	375,5	13
4. April/April	394,1	18
5. Mei/May	298,6	15
6. Juni/June	137,2	11
7. Juli/July	179	16
8. Agustus/August	366,2	15
9. September/September	320,8	15
10. Oktober/October	302,09	14
11. November/November	646,4	22
12. Desember/December	-	8

Sumber : Stasiun Klimatologi Sicincin, Padang Pariaman
Source : Climatological Station, Sicincin, Padang Pariaman

Tabel 1.2.12 Jumlah Curah Hujan dan Hari Hujan Menurut Bulan di Stasiun Teluk Bayur Padang, 2017
Table *Amount of Precipitation and Number of Rainy Days by Month in Teluk Bayur Station Padang, 2017*

Bulan/Month	Curah Hujan Precipitation (mm ²)	Hari Hujan Rainy Days
(1)	(2)	(3)
1. Januari/January	450	18
2. Februari/February	183	11
3. Maret/March	231	10
4. April/April	266	19
5. Mei/May	644	15
6. Juni/June	151	9
7. Juli/July	385	12
8. Agustus/August	535	19
9. September/September	544	17
10. Oktober/October	309	13
11. November/November	951	24
12. Desember/December	223	8

Sumber : Stasiun Klimatologi Sicincin, Padang Pariaman
 Source : *Climatological Station, Sicincin, Padang Pariaman*

GEOGRAPHIC, CLIMATE AND ENVIROMENTAL IMPACT

Tabel 1.2.13 Jumlah Curah Hujan dan Hari Hujan Menurut Bulan di Staklim Sicincin, 2017
Table Amount of Precipitation and Number of Rainy Days by Month in Staklim Sicincin, 2017

Bulan/Month	Curah Hujan Precipitation (mm ³)	Hari Hujan Rainy Days
(1)	(2)	(3)
1. Januari/January	452	14
2. Februari/February	378	16
3. Maret/March	334	17
4. April/April	383	22
5. Mei/May	457	18
6. Juni/June	358	14
7. Juli/July	205	13
8. Agustus/August	295	17
9. September/September	440	23
10. Oktober/October	385	14
11. November/November	717	26
12. Desember/December	441	21

Sumber : Stasiun Klimatologi Sicincin, Padang Pariaman
Source : Climatological Station, Sicincin, Padang Pariaman

Tabel 1.2.14 Jumlah Curah Hujan dan Hari Hujan Menurut Bulan di Stasiun GAW Bukit Kototabang Palupuh, 2017
Amount of Precipitation and Number of Rainy Days by Month in GAW Bukit Kototabang Palupuh, 2017

Bulan/ <i>Month</i>	Curah Hujan <i>Precipitation (mm³)</i>	Hari Hujan <i>Rainy Days</i>
(1)	(2)	(3)
1. Januari/ <i>January</i>	330,3	16
2. Februari/ <i>February</i>	233,0	13
3. Maret/ <i>March</i>	200,9	11
4. April/ <i>April</i>	345,3	21
5. Mei/ <i>May</i>	181,9	20
6. Juni/ <i>June</i>	179,0	13
7. Juli/ <i>July</i>	97,4	9
8. Agustus/ <i>August</i>	212,9	19
9. September/ <i>September</i>	275,7	22
10. Oktober/ <i>October</i>	298,1	11
11. November/ <i>November</i>	415,4	25
12. Desember/ <i>December</i>	296,8	21

Sumber : Stasiun Klimatologi Sicincin, Padang Pariaman
 Source : *Climatological Station, Sicincin, Padang Pariaman*

GEOGRAPHIC, CLIMATE AND ENVIROMENTAL IMPACT

Tabel 1.2.15 Banyaknya Curah Hujan di Sumatera Barat, 2017
Table Number of Rainfall in Sumatera Barat Province, 2017

Tempat Pemeriksaan Site of Observation	Banyaknya Curah Hujan (mm ³)/Number Of Rain Falls											
	Jan	Feb	Mar	Apr	Mei	Jun	Jul	Agt	Sep	Okt	Nov	Des
(1)	(2)	(3)	(4)	(5)	(6)	(7)	(8)	(9)	(10)	(11)	(12)	(13)
I. Kab.Pesisir Selatan												
1. T a r u s a n	394	246	205	252	318	111	150	518	580	399	676	408
2. Bayang	357	169	181	232	192	178	154	374	401	341	561	360
3. Padang Laban	293	229	235	151	226	126	146	203	513	265	560	269
4. Batang Kapas	373	210	216	140	423	246	205	535	274	301	561	356
5. Lengayang	-	-	-	-	-	-	-	-	-	-	-	-
6. Linggo S Baganti	180	126	266	163	299	215	150	451	496	246	472	201
7. Pancung Soal	265	244	348	121	222	231	207	334	887	854	311	353
8. Lunang Silaut	-	-	-	-	-	-	-	-	-	-	-	-
II. Kab. dan Kota Solok												
1. Tanjung Harapan	167,0	142,0	277,0	83,0	170,0	116,0	27,0	91,0	261,0	25,0	244,0	218,0
2. Danau Kembar	261,0	183,0	157,0	203,0	291,0	91,0	46,0	126,0	-	-	-	-
3 Pantai Cermin	-	-	-	-	-	-	-	-	-	-	-	-
III. Kab.Sijunjung												
1. Kupitan	212	128	294	187	319	155	54	141	287	46	264	80
2. Lubuk Tarok	119	194	416	163	221	136	39	72	245	84	295	169
IV. Kab.Tanah Datar												
1. Rambatan	168	127	160	89	155	106	58	314	204	9	141	244
2. Lima Kaum	-	-	-	-	-	-	-	-	-	-	-	-
3. Salimpaung	163	112	406	64	282	210	15	252	264	35	136	123
4. Sei Tarab	170	92	237	203	168	169	33	338	195	40	181	171
5. Malalo	287	138	199	139	115	108	15	57	160	45	144	276
6. Ombilin	123	96	128	90	56	174	12	96	107	8	103	184
V. Kab.Padang Pariaman												
1. Sintuk	453	225	262	449	440	141	263	326	569	352	698	441
2. Sungai Sarik	-	-	-	-	-	-	-	-	-	-	-	-
3. Sicincin	452	378	334	383	457	357	205	295	440	385	717	441
4. Lubuk Alung	-	-	-	-	-	-	-	-	-	-	-	-
5. Sei. Geringging	113	255	346	317	408	256	123	269	442	298	721	394

Bersambung/Continued.....

Tabel 1.2.15 Lanjutan/*Continued*
Table

Tempat Pemeriksaan <i>Site of Observation</i>	Banyaknya Curah Hujan (mm ³)/ <i>Number Of Rain Falls</i>											
	Jan	Feb	Mar	Apr	Mei	Jun	Jul	Agt	Sep	Okt	Nov	Des
(1)	(2)	(3)	(4)	(5)	(6)	(7)	(8)	(9)	(10)	(11)	(12)	(13)
VI. Kab. Agam/Kota.Bukittinggi												
1. Lubuk Basung	90	328	332	203	343	203	207	378	107	331	579	426
2. Baso	240	125	219	252	328	163	61	217	263	136	192	455
3. Tanjung Mutiara	-	-	-	-	-	-	-	-	-	-	-	-
4. Tanjung Raya	319	210	218	182	168	283	165	139	330	164	508	340
5. Palupuh	330	233	201	345	182	179	97	213	276	298	415	297
VII. Kab. Lima Puluh Kota/Kota Payakumbuh												
1. Tanjung Pati	92	121	401	328	238	161	117	189	170	122	312	328
2. Luhak	101	149	367	175	296	114	26	193	231	71	109	350
VIII. Kab.Pasaman												
1. Bonjol	147	381	480	-	-	-	-	-	-	-	-	-
2. Lb. Sikaping	319	276	488	414	292	211	178	314	458	82	514	298
3. Panti	-	-	-	-	-	-	-	-	-	-	-	-
4. Rao	118	149	210	173	186	107	40	201	158	76	195	115
IX. Kota Padang												
1. Teluk Bayur	450	183	231	266	644	151	385	535	544	309	951	223
2. T a b i n g	427	264	376	394	299	137	179	366	321	302	646	149
3. Bandar Buat	313	162	362	217	340	152	360	374	560	253	486	336
X. Kota Sawahlunto												
1. Kolok	144	266	292	154	231	189	57	139	194	88	151	111
XI. Kota Padang Panjang												
1 Padang Panjang (<i>Stage of</i>)	452	229	507	546	439	318	-	375	199	378	739	197
XII. Kab. Dharmasraya.												
1 Pulau Punjung	-	-	-	-	-	-	-	-	-	-	-	-

Sumber : Stasiun Klimatologi Sicincin, Padang Pariaman
Source : *Climatological Station, Sicincin, Padang Pariaman*

GEOGRAPHIC, CLIMATE AND ENVIROMENTAL IMPACT

Table 1.2.16 Jumlah Hari Hujan di Sumatera Barat, 2017
Number of Rainy Days in Sumatera Barat, 2017

Tempat Pemeriksaan Site of Observation	Banyaknya Curah Hujan (mm)/Number Of Rain Falls											
	Jan	Feb	Mar	Apr	Mei	Jun	Jul	Agt	Sep	Okt	Nov	Des
(1)	(2)	(3)	(4)	(5)	(6)	(7)	(8)	(9)	(10)	(11)	(12)	(13)
I. Kab.Pesisir Selatan												
1. T a r u s a n	10	9	10	11	7	7	8	13	14	9	17	14
2. Bayang	16	10	9	12	10	7	9	15	14	9	18	13
3. Padang Laban	-	-	-	-	-	-	-	-	-	-	-	-
4. Batang Kapas	19	14	9	14	18	8	8	22	17	13	22	20
5. Lengayang	-	-	-	-	-	-	-	-	-	-	-	-
6. Linggo S Baganti	7	13	8	7	8	7	10	12	15	10	15	13
7. Pancung Soal	19	19	16	14	19	11	18	20	28	19	20	22
8. Lunang Silaut	-	-	-	-	-	-	-	-	-	-	-	-
II. Kab. dan Kota Solok												
1. Tanjung Harapan	13	18	22	17	24	13	6	17	20	8	22	19
2. Danau Kembar	17	17	15	22	16	11	6	20	-	-	-	-
III. Kab.Sijunjung												
1. Kupitan	8	5	14	15	17	6	5	7	12	6	19	15
2. Lubuk Tarok	9	10	16	15	18	6	4	9	13	5	19	8
IV. Kab.Tanah Datar												
1. Rambatan	13	10	14	10	16	8	10	15	18	6	20	20
2. Lima Kaum	-	-	-	-	-	-	-	-	-	-	-	-
3. Sei Tarab	13	8	17	15	24	11	7	17	15	10	21	4
4. Malalo	9	11	12	16	15	9	3	6	9	8	17	21
5. Ombilin	19	13	13	8	9	9	3	3	8	4	10	18
V. Kab.Padang Pariaman												
1. Sintuk	14	13	10	14	13	11	13	12	16	14	25	18
2. Sungai Sarik	-	-	-	-	-	-	-	-	-	-	-	-
3. Sicincin	14	14	16	19	16	13	12	17	22	14	24	21
4. Lubuk Alung	-	-	-	-	-	-	-	-	-	-	-	-
5. Sei Geringging	6	13	10	13	14	11	12	15	18	12	24	16

Bersambung/Continued....

Tabel 1.2.16 Lanjutan/Continued
Table

Tempat Pemeriksaan Site of Observation	Banyaknya Curah Hujan (mm)/Number Of Rain Falls											
	Jan	Feb	Mar	Apr	Mei	Jun	Jul	Agt	Sep	Okt	Nov	Des
(1)	(2)	(3)	(4)	(5)	(6)	(7)	(8)	(9)	(10)	(11)	(12)	(13)
VI. Kab. Agam/Kota Bukittinggi												
1. Lubuk Basung	5	17	14	15	16	14	13	14	4	15	24	17
2. Baso	16	9	14	16	21	11	7	15	19	9	24	29
3. Tanjung Mutiara	-	-	-	-	-	-	-	-	-	-	-	-
4. Tanjung Raya	11	11	12	11	16	11	8	16	15	9	25	18
5. Palupuh	16	3	11	21	20	13	9	19	22	11	25	21
VII. Kab. Lima Puluh Kota/Kota Payakumbuh												
1. Tanjung Pati	10	10	18	16	21	9	12	10	16	12	18	19
2. Luhak	9	4	12	8	15	3	2	8	10	5	13	14
VIII. Kab. Pasaman												
1. Bonjol	11	15	19	-	-	-	-	-	-	-	-	-
1. Lb. Sikaping	16	13	21	19	20	12	12	22	20	11	26	26
3. Panti	-	-	-	-	-	-	-	-	-	-	-	-
4. Rao	12	17	17	16	15	7	7	19	17	13	22	15
IX. Kota Padang												
1. Teluk Bayur	18	11	10	19	15	9	12	19	17	13	24	8
2. T a b i n g	14	14	13	18	15	11	16	15	15	14	22	8
3. Bandar Buat	14	9	9	13	10	6	7	13	16	10	14	16
X. Kota Sawahlunto												
1. Kolok	12	11	15	12	19	10	8	16	12	9	18	15
XI. Kota Padang Panjang												
1 Padang Panjang	16	15	21	26	27	17	-	21	12	16	26	8
XII. Kab. Dharmasraya.												
1 Pulau Punjung	-	-	-	-	-	-	-	-	-	-	-	-

Sumber : Stasiun Klimatologi Sicincin, Padang Pariaman
Source : Climatological Station, Sicincin, Padang Pariaman

1.3 PENGENDALIAN DAMPAK LINGKUNGAN/CONTROL OF ENVIRONMENTAL IMPACT

Table 1.3.1 Kualitas Udara Ambien Menurut Lokasi di Provinsi Sumatera Barat, 2017
 Ambient Air Quality by Location in Sumatera Barat Province, 2017

Lokasi <i>Location</i>	Lama Pengukuran	Parameter/ <i>Parameter</i>								
		SO2 µg/Nm ³	CO µg/ Nm ³	NO2 µg/Nm ³	O3 µg/Nm ³	PM10 µg/ Nm ³	HC µg/ Nm ³	PM2.5 µg/Nm ³	TSP µg/ Nm ³	Pb µg/Nm ³
(1)	(2)	(3)	(4)	(5)	(6)	(7)	(8)	(9)	(10)	(11)
Kabupaten/Regency										
1. Kabupaten Kep. Mentawai	-	-	-	-	-	-	-	-	-	-
2. Kab. Pesisir Selatan Depan Kantor PSDA PU	24 Jam	5,97	177,23	4,17	0,03	36,6	-	-	-	-
3. Kabupaten Solok Depan Pasar Sumani	24 Jam	4,36	830	3,48	1,94	65,57	-	-	-	<0,002
4. Kabupaten Sijunjung Depan RSUD	24 Jam	4,88	2243	9,7	1,14	83,61	-	-	-	<0,002
5. Kabupaten Tanah Datar Lapangan Cindua Mato	24 Jam	4,67	670	4,17	0,62	121,7	-	-	-	<0,002
6. Kabupaten Padang Pariaman Lapangan Bola Lubuk Alung	24 Jam	4,88	2243	9,7	1,14	83,61	-	-	-	<0,002
7. Kabupaten Agam Halaman Mesjid Al-Hikmah Bundaran Simpang III Lubuk Basung	124 Jam	7,91	1 543	5,18	0,69	6 264	-	-	-	<0,002
8. Kabupaten Lima Puluh Kota	-	-	-	-	-	-	-	-	-	-
9. Kabupaten Pasaman Depan Kantor Lingkungan Hidup Lubuk Sikaping	24 Jam	3,71	670	0,83	1,29	63,89	-	-	-	<0,002
10. Kabupaten Solok Selatan Depan Pasar Muaro Labuh	24 Jam	3,84	750	2,5	1,44	127,3	-	-	-	<0,002
11. Kabupaten Dharmasraya	-	-	-	-	-	-	-	-	-	-
12. Kabupaten Pasaman Barat	-	-	-	-	-	-	-	-	-	-

Bersambung/*Continued...*

Tabel 1.3.1 Lanjutan/*Continued*
Table

Lokasi <i>Location</i>	Lama Penguku- ran	Parameter/ <i>Parameter</i>								
		SO2 µg/Nm ³	CO µg/Nm ³	NO2 µg/Nm ³	O3 µg/Nm ³	PM10 µg/ Nm ³	HC µg/ Nm ³	PM2.5 µg/ Nm ³	TSP µg/Nm ³	Pb µg/Nm ³
(1)	(2)	(12)	(13)	(14)	(15)	(16)	(17)	(18)	(19)	(20)
<i>Kota/Municipality</i>										
1. Kota Padang										
- Lapangan Siteba	24 Jam	4,38	670	9,76	1,21	54,61	-	-	-	0,008
- SPBU Pitameh Lubuk Begalung	24 Jam	4,33	777	5,8	2,37	62,16	-	-	-	<0,002
- Jalan Raya Ulu Gadut Depan Kantor KAN	24 Jam	4,03	670	3,48	1,505	106,29	-	-	-	<0,002
2. Kota Solok										
Taman Kota Solok	24 Jam	3,0	777	6,39	2,0	74,50	-	-	-	<0,002
3. Kota Sawahlunto										
Depan Kantor Bukit Asam	24 Jam	7,16	1 167	8,06	2,98	41,38	-	-	-	<0,002
4. Kota Padang Panjang										
GOR Khatib Sulaiman	24 Jam	3,88	729	11,60	7,13	78,72	-	-	-	<0,002
5. Kota Bukittinggi										
Lapangan Kantin	24 Jam	4,00	7,29	7,00	4,00	59,59	-	-	-	<0,002
6. Kota Payakumbuh										
		-	-	-	-	-	-	-	-	-
7. Kota Pariaman										
		-	-	-	-	-	-	-	-	-

Sumber : Dinas Lingkungan Hidup Provinsi Sumatera Barat
Source : *Environmental Service of Sumatera Barat Province*

GEOGRAPHIC, CLIMATE AND ENVIROMENTAL IMPACT

Tabel 1.3.2 Kualitas Air Sungai Batang Agam di Provinsi Sumatera Barat, 2017
Table Batang Agam River Water Quality in Sumatera Barat, 2017

Parameter	Satuan Unit	Lokasi Sampling/Sampling Location					
		Sungai Batang Agam					
		BAG1		BAG2		BAG3	
		L.0382	L.4484	L.0383	L.4485	L.0384	L.4486
(1)	(2)	(3)	(4)	(5)	(6)	(7)	(8)
1. Suhu Air	^o C	19	25,70	27	25,80	26,50	26,40
2. pH	-	7,56	6,00	7,96	6,20	7,92	6,80
3. DHL	umhos/cm	61,60	70,50	300	379,40	524	433,0
4. TDS (Padatan Terlarut)	mg/L	34,90	34,70	152	192,60	265	218,6
5. TSS (Padatan Tersuspensi)	mg/L	2,00	7	33	4	29	10
6. DO	mg/L	6,48	6,02	6,21	6,72	2,16	6,48
7. BOD ⁵	mg/L	13,50	1,28	3,13	5,54	3,13	6,14
8. COD	mg/L	<0,006	15,80	20,40	25,30	74,30	39,20
9. Nitrit (NO ₂ -N)	mg/L	<0,006	0,004	0,101	0,066	<0,006	0,048
10. Nitrat (NO ₃ -N)	mg/L	0,497	0,0	0,906	0,267	<0,1	0,498
11. Amoniak (NH ₃ -N)	mg/L	<0,014	0,013	<0,014	0,445	0,019	0,532
12. Chlorin Bebas	mg/L	0,21	0,00	0,20	0,00	0,18	0,0
13. Pospat (PO ₄)	mg/L	<0,013	0,035	0,050	0,059	1,028	0,143
14. Fenol	mg/L	<0,001	0,00	0,52	0,03	1,95	0,14
15. Minyak dan Lemak	mg/L	<0,1	0,0	<0,1	0,00	<0,1	0,0
16. MBAS (Deterjen)	mg/L	<0,010	0,01	0,555	0,07	0,887	0,11
17. Syanida (CN)	mg/L	<0,001	0,0	0,002	0,0	0,002	0,0
18. Sulfida (H ₂ S)	mg/L	<0,001	0,001	<0,001	0,005	<0,001	0,005
19. Sulfat (SO ₄)	mg/L	<0,26	0,78	28,24	33,40	15,52	18,70
20. Raksa (HG)	mg/L	<0,68	0,000	<0,68	0,000	<0,68	0,000
21. Seng (Zn)	mg/L	<0,01	0,000	<0,01	0,000	<0,01	0,000
22. Besi (Fe)	mg/L	<0,11	0,000	0,567	0,000	4,258	0,000
23. Perak (AG)	mg/L	<0,11	0,000	<0,11	0,115	<0,11	0,000
24. Total Coliform	jml/100 ml	<100	9 400	<100	28 000	270 000	24 000
25. E. Coli	jml/100 ml	<100	700	<100	12 800	220 000	9 600

Bersambung/Continued....

Tabel 1.3.2 Lanjutan/*Continued*
Table

Parameter	Satuan Unit	Lokasi Sampling/ <i>Sampling Location</i>					
		Sungai Batang Agam					
		BAG4		BAG5		BAG6	
		L.0385	L.4487	L.0389	L.4488	L.0518	L.4489
(1)	(2)	(9)	(10)	(11)	(12)	(13)	(14)
1. Suhu Air	°C	26,5	26,8	26	27,1	26,9	25,1
2. pH	-	7,72	6,4	8,45	6,4	7,19	6,5
3. DHL	umhos/cm	202	253	295	325,2	368	269
4. TDS (Padatan Terlarut)	mg/L	103	128,0	149	164,2	186	136
5. TSS (Padatan Tersuspensi)	mg/L	29	20	24	15,5	19	10
6. DO	mg/L	4,86	4,08	6,75	6,72	7,11	7,5
7. BOD ⁵	mg/L	2,71	1,03	2,71	1,30	1,69	5,81
8. COD	mg/L	28,5	20,5	12,05	11,5	20,8	27,8
9. Nitrit (NO ₂ -N)	mg/L	0,009	0,056	0,028	0,007	0,029	0,016
10. Nitrat (NO ₃ -N)	mg/L	0,211	0,276	0,366	<0,1	0,393	0,11
11. Amoniak (NH ₃ -N)	mg/L	<0,014	0,142	<0,014	0,040	0,116	0,011
12. Chlorin Bebas	mg/L	0,19	0,0	0,20	0,0	0,18	0,10
13. Pospat (PO ₄)	mg/L	0,029	0,048	0,034	0,043	0,107	0,043
14. Fenol	mg/L	0,10	1,24	0,006	0,13	<0,002	0,011
15. Minyak dan Lemak	mg/L	<0,1	0,0	<0,1	3,1	<0,1	0,0
16. MBAS (Deterjen)	mg/L	0,045	0,06	0,046	0,04	0,011	0,02
17. Syanida (CN)	mg/L	<0,001	0,0	<0,001	0,0	0,001	0,0
18. Sulfida (H ₂ S)	mg/L	<0,001	0,006	<0,001	0,006	0,063	0,023
19. Sulfat (SO ₄)	mg/L	10,32	19,9	12,76	3,28	<0,26	6,9
20. Raksa (HG)	mg/L	<0,68	0,000	<0,68	0,000	<0,68	0,000
21. Seng (Zn)	mg/L	<0,01	0,000	<0,01	0,000	<0,01	0,000
22. Besi (Fe)	mg/L	4,258	0,586	1,705	0,133	<0,11	0,00
23. Perak (AG)	mg/L	<0,11	0,000	<0,11	0,000	<0,11	0,000
24. Total Coliform	jml/100 ml	20 000	8 500,0	<100	8 400	37 000	129 000
25. E. Coli	jml/100 ml	10 000	1 400,0	<100	1 200	6 000	5 000

Bersambung/*Continued...*

GEOGRAPHIC, CLIMATE AND ENVIROMENTAL IMPACT

Tabel 1.3.2 Lanjutan/*Continued*
Table

Parameter	Satuan <i>Unit</i>	Lokasi Sampling/ <i>Sampling Location</i>			
		Sungai Batang Agam			
		BAG7		BAG8	
		L.0519	L.4490	L.0520	L.4491
(1)	(2)	(15)	(16)	(17)	(18)
1. Suhu Air	° C	27,1	25,3	27,4	26,0
2. pH	-	8,1	6,6	8,2	6,6
3. DHL	umhos/cm	340	251	346	249
4. TDS (Padatan Terlarut)	mg/L	172	127	175	126
5. TSS (Padatan Tersuspensi)	mg/L	12	33	3	23
6. DO	mg/L	6,43	6,9	5,76	7,2
7. BOD ⁵	mg/L	1,02	3,85	1,02	3,65
8. COD	mg/L	<5,14	19,2	8,14	12,7
9. Nitrit (NO ₂ -N)	mg/L	0,079	0,009	0,014	0,009
10. Nitrat (NO ₃ -N)	mg/L	0,172	0,10	0,268	0,11
11. Amoniak (NH ₃ -N)	mg/L	<0,014	0,026	0,416	0,094
12. Chlorin Bebas	mg/L	0,22	0,0	0,29	0,0
13. Pospat (PO ₄)	mg/L	0,055	0,047	0,051	0,048
14. Fenol	mg/L	0,14	0,08	<0,002	0,028
15. Minyak dan Lemak	mg/L	<0,1	0,0	<0,1	0,0
16. MBAS (Deterjen)	mg/L	0,013	0,01	<0,11	0,06
17. Syanida (CN)	mg/L	0,002	0,0	0,002	0,0
18. Sulfida (H ₂ S)	mg/L	0,208	0,010	0,125	0,007
19. Sulfat (SO ₄)	mg/L	6,12	2,4	3,78	4,4
20. Raksa (HG)	mg/L	<0,68	0,000	<0,68	0,000
21. Seng (Zn)	mg/L	0,01	0,000	<0,01	0,000
22. Besi (Fe)	mg/L	<0,11	0,00	<0,11	0,00
23. Perak (AG)	mg/L	<0,11	0,000	<0,11	0,000
24. Total Coliform	jml/100 ml	25 000	9 900	77 000	28 000
25. E. Coli	jml/100 ml	2 000	1 400	11 000	13 600

Bersambung/*Continued....*

Tabel 1.3.2 Lanjutan/*Continued*
Table

Parameter	Satuan Unit	Lokasi Sampling/ <i>Sampling Location</i>			
		Sungai Batang Agam			
		BAG9		BAG10	
		L.0521	L.4492	L.0522	L.4493
(1)	(2)	(19)	(20)	(21)	(22)
1. Suhu Air	°C	27,4	26,4	26,9	27,1
2. pH	-	8,1	6,5	8,0	6,7
3. DHL	umhos/cm	351	259	344	245
4. TDS (Padatan Terlarut)	mg/L	178	121	177	124
5. TSS (Padatan Tersuspensi)	mg/L	6,0	24	36	16
6. DO	mg/L	6,09	6,8	7,11	6,4
7. BOD ⁵	mg/L	1,69	2,57	2,03	2,51
8. COD	mg/L	11,8	11,2	5,9	17,9
9. Nitrit (NO ₂ -N)	mg/L	0,081	0,010	0,117	0,011
10. Nitrat (NO ₃ -N)	mg/L	0,337	0,11	0,253	0,11
11. Amoniak (NH ₃ -N)	mg/L	0,421	0,057	0,159	0,056
12. Chlorin Bebas	mg/L	0,24	0,0	0,26	0,0
13. Pospat (PO ₄)	mg/L	0,051	0,046	0,066	0,046
14. Fenol	mg/L	<0,002	0,08	0,01	0,015
15. Minyak dan Lemak	mg/L	<0,1	0,0	<0,1	0,0
16. MBAS (Deterjen)	mg/L	<0,11	0,04	0,187	0,02
17. Syanida (CN)	mg/L	0,002	0,0	0,001	0,0
18. Sulfida (H ₂ S)	mg/L	0,061	0,007	0,209	0,004
19. Sulfat (SO ₄)	mg/L	4,78	3,6	3,62	1,7
20. Raksa (HG)	mg/L	<0,68	0,000	<0,68	0,000
21. Seng (Zn)	mg/L	<0,01	0,000	<0,01	0,000
22. Besi (Fe)	mg/L	<0,11	0,00	0,187	0,000
23. Perak (AG)	mg/L	<0,11	0,000	<0,11	0,000
24. Total Coliform	jml/100 ml	37 000	11 800	36 000	16 800
25. E. Coli	jml/100 ml	5 000	3 300	3 000	3 000

Sumber : Dinas Lingkungan Hidup Provinsi Sumatera Barat
Source : *Environmental Service of Sumatera Barat Province*

GEOGRAPHIC, CLIMATE AND ENVIROMENTAL IMPACT

Tabel 1.3.3 Kualitas Air Sungai Batang Ombilin di Provinsi Sumatera Barat, 2017
Batang Ombilin River Water Quality in Sumatera Barat, 2017

Parameter	Satuan Unit	Lokasi Sampling/Sampling Location					
		BOM1		BOM2		BOM3	
		I (L.0856)	II (L.3813)	I (L.0857)	II (L.3814)	I (L.0858)	II (L.3815)
(1)	(2)	(3)	(4)	(5)	(6)	(7)	(8)
1. Suhu Air	° C	25,5	27,1	25,5	27	25,5	27
2. pH	-	6,24	6,0	7,8	6,0	7,03	6,0
3. DHL	umhos/cm	161,9	199,3	161,5	205,5	155,4	193,2
4. TDS (Padatan Terlarut)	mg/L	85,9	101,9	85,1	104,3	82,8	97,14
5. TSS (Padatan Tersuspensi)	mg/L	2	4	81	2	154	11
6. DO	mg/L	1,54	7,5	1,91	7,0	1,43	7,50
7. BOD ⁵	mg/L	8,24	360	5,60	1,47	5,12	1,97
8. COD	mg/L	14,6	14,9	21,1	23,8	33,4	6,94
9. Nitrit (NO ₂ -N)	mg/L	<0,006	0,001	0,022	0,001	0,020	0,001
10. Nitrat (NO ₃ -N)	mg/L	0,123	0,16	1,005	0,134	1,42	0,609
11. Amoniak (NH ₃ -N)	mg/L	0,098	0,045	0,041	0,041	0,042	0,058
12. Chlorin Bebas	mg/L	0,19	0,14	0,32	0,18	0,63	0,12
13. Pospat (PO ₄)	mg/L	0,032	0,000	0,065	0,000	0,096	0,000
14. Fenol	mg/L	<0,002	0,03	<0,002	0,11	<0,002	0,21
15. Minyak dan Lemak	mg/L	<0,1	0,0	<0,1	0,0	<0,1	0,0
16. MBAS (Deterjen)	mg/L	<0,01	0,00	<0,01	0,0	<0,01	0,0
17. Syanida (CN)	mg/L	0,001	0,0	0,019	0,0	0,037	0,0
18. Sulfida (H ₂ S)	mg/L	0,004	0,009	0,063	0,007	0,098	0,009
19. Sulfat (SO ₄)	mg/L	0,554	1,47	29,27	7,57	36,47	12,2
20. Raksa (HG)	mg/L	<0,68	0,000	<0,68	0,000	<0,68	0,000
21. Seng (Zn)	mg/L	<0,010	0,000	<0,010	0,000	<0,010	0,000
22. Besi (Fe)	mg/L	<0,11	0,000	1,165	0,000	3,335	0,269
23. Perak (AG)	mg/L	<0,11	0,000	<0,11	0,000	<0,11	0,000
24. Total Coliform	jm/100 ml	5 000	1 200	30 000	400	30 000	2 700
25. E. Coli	jm/100 ml	<1000	400	5 000	100	2 000	500

Bersambung/Continued....

Tabel 1.3.3 Lanjutan/Continued
Table

Parameter	Satuan Unit	Lokasi Sampling/Sampling Location					
		BOM4		BOM5		BOM6	
		I (L.0859)	II(L.3816)	I (L.0860)	II(L.3817)	I (L.0861)	II(L.3818)
(1)	(2)	(9)	(10)	(11)	(12)	(13)	(14)
1. Suhu Air	° C	25,7	27,2	26	27	26,0	28,3
2. pH	-	7,67	6,0	7,78	7,0	7,64	6,0
3. DHL	umhos/cm	168,4	200,8	159,6	207,1	164,2	223,9
4. TDS (Padatan Terlarut)	mg/L	84,4	101,2	86,6	104,6	87,4	113,9
5. TSS (Padatan Tersuspensi)	mg/L	150	15	130	23	96	31
6. DO	mg/L	1,22	7,0	1,18	7,2	5,92	7,0
7. BOD ⁵	mg/L	5,28	1,93	5,60	1,30	1,50	1,47
8. COD	mg/L	27,6	3,85	23,30	2,39	24,8	3,97
9. Nitrit (NO ₂ -N)	mg/L	0,031	0,001	0,031	0,001	0,027	0,006
10. Nitrat (NO ₃ -N)	mg/L	1,236	0,371	1,264	0,331	0,261	0,603
11. Amoniak (NH ₃ -N)	mg/L	0,075	0,042	0,042	0,055	0,048	0,062
12. Chlorin Bebas	mg/L	0,45	0,09	0,58	0,23	0,50	0,13
13. Pospat (PO ₄)	mg/L	0,094	0,000	0,095	0,007	0,102	0,000
14. Fenol	mg/L	<0,002	0,07	<0,002	0,65	<0,002	0,08
15. Minyak dan Lemak	mg/L	<0,1	0,0	<0,1	0,0	<0,1	0,0
16. MBAS (Deterjen)	mg/L	<0,010	0,001	<0,01	0,0	<0,01	0,001
17. Syanida (CN)	mg/L	0,033	0,000	0,040	0,000	0,034	0,008
18. Sulfida (H ₂ S)	mg/L	0,096	0,009	0,087	<0,020	0,090	0,041
19. Sulfat (SO ₄)	mg/L	31,8	12,2	36,74	11,60	30,33	19,6
20. Raksa (HG)	mg/L	<0,68	0,000	<0,68	0,000	<0,68	0,000
21. Seng (Zn)	mg/L	<0,010	0,000	<0,010	0,000	<0,010	0,000
22. Besi (Fe)	mg/L	2,701	0,119	2,594	0,000	1,981	0,102
23. Perak (AG)	mg/L	<0,11	0,000	<0,11	0,000	<0,11	0,000
24. Total Coliform	jml/100 ml	35 000	1 800	35 000	3 000	18 000	2 200
25. E. Coli	jml/100 ml	4 000	200	7 000	300	6 000	1 000

Bersambung/Continued...

Table 1.3.3 Lanjutan/Continued
Table

Parameter	Satuan Unit	Lokasi Sampling/Sampling Location			
		BOM7		BOM8	
		I (L. 0862)	II (L.3819)	I (L.0863)	II (L.3820)
(1)	(2)	(15)	(16)	(17)	(18)
1. Suhu Air	° C	26,0	28,4	28,0	28,2
2. pH	-	7,8	6,0	7,92	6,0
3. DHL	umhos/cm	163,0	212,3	171,7	215,8
4. TDS (Padatan Terlarut)	mg/L	86,6	107,8	109,3	108,9
5. TSS (Padatan Tersuspensi)	mg/L	200	14	224,0	32
6. DO	mg/L	4,60	7,6	5,60	7,7
7. BOD ⁵	mg/L	1,28	2,91	1,54	1,24
8. COD	mg/L	24,4	7,85	18,4	3,06
9. Nitrit (NO ₂ -N)	mg/L	0,027	0,005	0,030	0,004
10. Nitrat (NO ₃ -N)	mg/L	0,184	0,455	0,154	0,333
11. Amoniak (NH ₃ -N)	mg/L	0,022	0,053	0,039	0,039
12. Chlorin Bebas	mg/L	0,55	0,09	0,42	0,15
13. Pospat (PO ₄)	mg/L	0,083	0,000	0,082	0,000
14. Fenol	mg/L	<0,002	0,11	<0,002	0,06
15. Minyak dan Lemak	mg/L	<0,1	0,0	<0,1	0,0
16. MBAS (Deterjen)	mg/L	<0,01	0,001	<0,01	0,001
17. Syanida (CN)	mg/L	0,054	0,000	0,058	0,000
18. Sulfida (H ₂ S)	mg/L	<0,002	0,045	0,11	0,002
19. Sulfat (SO ₄)	mg/L	32,96	15,9	2 9,52	17,7
20. Raksa (HG)	mg/L	11,53	0,000	<0,68	0,000
21. Seng (Zn)	mg/L	<0,010	0,000	<0,010	0,000
22. Besi (Fe)	mg/L	1,858	0,000	2,081	0,119
23. Perak (AG)	mg/L	<0,11	0,000	<0,11	0,000
24. Total Coliform	jml/100 ml	26 000	5 300	33 000	4 600
25. E. Coli	jml/100 ml	7 000	2 000	2 000	1 300

Bersambung/Continued....

Tabel 1.3.3 Lanjutan/*Continued*
Table

Parameter	Satuan Unit	Lokasi Sampling/ <i>Sampling Location</i>			
		Sungai Batang Agam			
		BOM9		BOM10	
		I (L.0864)	II (L.3821)	I (L.0865)	II (L.3822)
(1)	(2)	(19)	(20)	(21)	(22)
1. Suhu Air	° C	28,0	28,3	26,0	28,4
2. pH	-	7,76	6,0	7,59	6,0
3. DHL	umhos/cm	151,6	175,1	153,1	176,5
4. TDS (Padatan Terlarut)	mg/L	82,1	88,74	79,4	89,31
5. TSS (Padatan Tersuspensi)	mg/L	282	72	170	91
6. DO	mg/L	5,60	6,40	5,90	5,60
7. BOD ⁵	mg/L	1,18	1,18	2,21	3,18
8. COD	mg/L	21,6	4,87	30,4	11,8
9. Nitrit (NO ₂ -N)	mg/L	0,022	0,004	0,023	0,004
10. Nitrat (NO ₃ -N)	mg/L	0,122	1,081	0,129	1,043
11. Amoniak (NH ₃ -N)	mg/L	0,017	0,059	0,017	0,058
12. Chlorin Bebas	mg/L	0,45	0,07	0,33	0,21
13. Pospat (PO ₄)	mg/L	0,065	0,000	0,067	0,000
14. Fenol	mg/L	<0,002	0,03	<0,002	0,03
15. Minyak dan Lemak	mg/L	<0,1	0,0	<0,1	0,0
16. MBAS (Deterjen)	mg/L	<0,01	0,001	<0,01	0,001
17. Syanida (CN)	mg/L	0,056	0,000	0,045	0,006
18. Sulfida (H ₂ S)	mg/L	0,063	0,005	<0,002	0,019
19. Sulfat (SO ₄)	mg/L	33,15	11,4	31,39	11,8
20. Raksa (HG)	mg/L	<0,068	0,000	3,63	0,000
21. Seng (Zn)	mg/L	<0,010	0,000	<0,010	0,000
22. Besi (Fe)	mg/L	1,266	0,449	1,292	0,410
23. Perak (AG)	mg/L	<0,11	0,000	<0,11	0,000
24. Total Coliform	jml/100 ml	29 000	1 400	25 000	7 700
25. E. Coli	jml/100 ml	1 000	700	14 000	3 500

Sumber : Dinas Lingkungan Hidup Provinsi Sumatera Barat
Source : *Environmental Service of Sumatera Barat Province*

GEOGRAPHIC, CLIMATE AND ENVIROMENTAL IMPACT

Tabel 1.3.4 Kualitas Air Sungai Batang Pangian di Provinsi Sumatera Barat, 2017
Batang Pangian River Water Quality in Sumatera Barat, 2017

Parameter	Satuan Unit	Lokasi Sampling/Sampling Location					
		BP1		BP2		BP3	
		L.1016	L.4984	L.1018	L.4985	L.1020	L.4697
(1)	(2)	(3)	(4)	(5)	(6)	(7)	(8)
1. Suhu Air	° C	29,2	27,4	29,2	29,4	29,2	27,9
2. pH	-	7,52	7,65	7,19	7,26	7,44	7,39
3. DHL	umhos/cm	9,5	37,6	82	82	91,2	28,1
4. TDS (Padatan Terlarut)	mg/L	51,3	18,4	20,93	1,20	45,22	14,1
5. TSS (Padatan Tersuspensi)	mg/L	38	9	82	16	94	122
6. DO	mg/L	7,2	6,77	7,0	6,4	7,4	2,6
7. BOD ⁵	mg/L	1,30	3,05	1,47	1,02	3,16	2,71
8. COD	mg/L	14,7	17,8	15,8	20,2	19,4	51,1
9. Nitrit (NO ₂ -N)	mg/L	0,007	0,005	0,050	0,004	0,059	0,028
10. Nitrat (NO ₃ -N)	mg/L	0,573	0,157	0,793	0,146	1,155	3,211
11. Amoniak (NH ₃ -N)	mg/L	0,00	0,00	0,012	0,000	0,015	0,148
12. Chlorin Bebas	mg/L	0,17	0,013	0,15	0,05	0,11	0,0
13. Pospat (PO ₄)	mg/L	0,299	0,041	0,046	0,008	0,051	0,026
14. Fenol	mg/L	0,003	0,07	0,004	0,080	0,007	0,09
15. Minyak dan Lemak	mg/L	0,0	<0,1	0,0	<0,1	0,0	0,0
16. MBAS (Deterjen)	mg/L	0,00	<0,01	0,00	<0,01	0,00	<0,01
17. Syanida (CN)	mg/L	0,004	0,0	0,006	0,000	0,007	0,000
18. Sulfida (H ₂ S)	mg/L	0,002	0,017	0,003	0,021	0,004	0,060
19. Sulfat (SO ₄)	mg/L	9,1	2,75	12,39	2,96	16,05	17,8
20. Raksa (HG)	mg/L	0,08	0,000	0,40	0,00	0,11	0,000
21. Seng (Zn)	mg/L	0,0	0,000	0,0	0,0	0,0	0,000
22. Besi (Fe)	mg/L	0,508	0,000	0,874	0,000	0,984	1,028
23. Perak (AG)	mg/L	0,0	0,000	0,0	0,0	0,0	0,000
24. Total Coliform	jml/100 ml	49 000	4 800	75 000	3 900	65 000	11 800
25. E. Coli	jml/100 ml	1 000	400	15 000	300	11 000	3 000

Bersambung/Continued....

Tabel 1.3.4 Lanjutan/*Continued*
Table

Parameter	Satuan Unit	Lokasi Sampling/ <i>Sampling Location</i>					
		BP4		BP5		BP6	
		L.1021	L.4698	L.1025	L.4699	L.1023	L.4700
(1)	(2)	(9)	(10)	(11)	(12)	(13)	(14)
1. Suhu Air	°C	28,2	28,9	28,9	28	29,0	28,4
2. pH	-	7,27	7,6	7,23	7,19	7,35	7,23
3. DHL	umhos/cm	92,34	28,3	294,8	125	372	159
4. TDS (Padatan Terlarut)	mg/L	47,9	15,5	47,1	64,8	44,5	81,7
5. TSS (Padatan Tersuspensi)	mg/L	126	11	94	4	144	244
6. DO	mg/L	7,20	3,4	5,86	4,4	7,03	6,4
7. BOD ⁵	mg/L	2,22	1,02	1,01	3,72	1,31	1,69
8. COD	mg/L	10,8	5,14	12,9	51,1	24,7	43,0
9. Nitrit (NO ₂ -N)	mg/L	0,059	0,015	0,070	0,013	0,060	0,013
10. Nitrat (NO ₃ -N)	mg/L	1,145	0,774	1,315	0,81	3,158	2,394
11. Amoniak (NH ₃ -N)	mg/L	0,049	0,166	0,086	0,103	0,062	0,100
12. Chlorin Bebas	mg/L	0,31	0,0	0,13	0,0	0,62	0,0
13. Pospat (PO ₄)	mg/L	0,051	0,020	0,043	0,020	0,044	0,115
14. Fenol	mg/L	0,02	0,10	0,003	0,06	0,005	0,26
15. Minyak dan Lemak	mg/L	0,0	0,0	0,0	0,0	0,0	0,0
16. MBAS (Deterjen)	mg/L	0,00	<0,01	0,00	<0,01	0,00	0,00
17. Syanida (CN)	mg/L	0,006	0,000	0,008	0,000	0,009	0,000
18. Sulfida (H ₂ S)	mg/L	0,004	0,021	0,002	0,030	0,003	0,192
19. Sulfat (SO ₄)	mg/L	16,13	7,07	19,51	7,31	24,92	15,5
20. Raksa (HG)	mg/L	0,12	0,000	0,21	0,000	0,20	0,000
21. Seng (Zn)	mg/L	0,0	0,000	0,001	0,000	0,002	0,000
22. Besi (Fe)	mg/L	1,172	0,199	1,033	0,345	1,538	0,788
23. Perak (AG)	mg/L	0,0	0,0	0,0	0,0	0,0	0,0
24. Total Coliform	jml/100 ml	108 000	14 600	101 000	15 700	81 000	5 100
25. E. Coli	jml/100 ml	13 000	5 000	5 000	1 300	4 000	500

Bersambung/*Continued...*

Tabel 1.3.4 Lanjutan/*Continued*
Table

Parameter	Satuan Unit	Lokasi Sampling/ <i>Sampling Location</i>			
		BP7		BP Langki	
		L.1022	L.4701	L.1017	L.4986
(1)	(2)	(15)	(16)	(17)	(18)
1. Suhu Air	° C	29,0	28,5	29,2	29
2. pH	-	6,5	7,16	7,52	7,13
3. DHL	umhos/cm	263,7	125	159,2	2 6,4
4. TDS (Padatan Terlarut)	mg/L	140,2	65,9	84,7	13,4
5. TSS (Padatan Tersuspensi)	mg/L	172	436	40	15
6. DO	mg/L	6,80	5,8	7,7	5,76
7. BOD ⁵	mg/L	3,11	1,35	2,17	1,02
8. COD	mg/L	20,2	8,62	11,8	28,8
9. Nitrit (NO ₂ -N)	mg/L	0,060	0,026	0,007	0,004
10. Nitrat (NO ₃ -N)	mg/L	2,032	5,155	0,135	0,139
11. Amoniak (NH ₃ -N)	mg/L	0,068	0,116	0,00	0,025
12. Chlorin Bebas	mg/L	0,23	0,0	0,08	0,017
13. Pospat (PO ₄)	mg/L	0,062	0,211	0,058	0,019
14. Fenol	mg/L	0,004	0,42	0,006	0,05
15. Minyak dan Lemak	mg/L	0,0	0,0	0,0	<0,1
16. MBAS (Deterjen)	mg/L	0,00	0,00	0,00	<0,01
17. Syanida (CN)	mg/L	0,014	0,000	0,002	0,0
18. Sulfida (H ₂ S)	mg/L	0,002	0,281	0,00	0,015
19. Sulfat (SO ₄)	mg/L	23,49	29,9	4,85	2,61
20. Raksa (HG)	mg/L	0,20	0,000	0,10	0,000
21. Seng (Zn)	mg/L	0,097	0,000	0,0	0,000
22. Besi (Fe)	mg/L	2,007	2,161	0,650	0,000
23. Perak (AG)	mg/L	0,0	0,0	0,0	0,0
24. Total Coliform	jml/100 ml	73 000	16 500	54 000	6 300
25. E. Coli	jml/100 ml	4 000	1 300	25 000	2 000

Bersambung/*Continued*....

Tabel 1.3.4 Lanjutan/*Continued*
Table

Parameter	Satuan Unit	Lokasi Sampling/ <i>Sampling Location</i>			
		BP Takung		BP Nili	
		L.1019	L.4987	L.1024	L.4702
(1)	(2)	(19)	(20)	(21)	(22)
1. Suhu Air	° C	28,9	30,7	29,0	27
2. pH	-	7,52	7,39	7,23	7,11
3. DHL	umhos/cm	156,6	25,1	131,4	34,9
4. TDS (Padatan Terlarut)	mg/L	82,4	14,4	19,1	14,5
5. TSS (Padatan Tersuspensi)	mg/L	50	33	104	16
6. DO	mg/L	6,8	5,76	7,20	6,1
7. BOD ⁵	mg/L	2,74	1,02	2,41	2,03
8. COD	mg/L	17,9	23,0	39,5	19,7
9. Nitrit (NO ₂ -N)	mg/L	0,026	0,004	0,060	0,017
10. Nitrat (NO ₃ -N)	mg/L	0,1	0,099	3,519	1,363
11. Amoniak (NH ₃ -N)	mg/L	0,040	0,013	1,304	0,035
12. Chlorin Bebas	mg/L	0,10	0,06	0,28	0,0
13. Pospat (PO ₄)	mg/L	0,041	0,008	0,063	0,021
14. Fenol	mg/L	0,005	0,10	0,004	2,14
15. Minyak dan Lemak	mg/L	0,0	<0,1	0,0	0,0
16. MBAS (Deterjen)	mg/L	0,00	<0,01	0,00	0,00
17. Syanida (CN)	mg/L	0,002	0,0	0,033	0,000
18. Sulfida (H ₂ S)	mg/L	0,004	0,026	0,002	0,048
19. Sulfat (SO ₄)	mg/L	6,0	1,93	23,28	8,06
20. Raksa (HG)	mg/L	0,60	0,000	0,16	0,000
21. Seng (Zn)	mg/L	0,034	0,000	0,013	0,000
22. Besi (Fe)	mg/L	0,408	0,000	2,468	2,486
23. Perak (AG)	mg/L	0,0	0,0	0,0	0,0
24. Total Coliform	jml/100 ml	84 000	5 700	122 000	7 200
25. E. Coli	jml/100 ml	12 000	1 500	10 000	400

Sumber : Dinas Lingkungan Hidup Provinsi Sumatera Barat
Source : *Environmental Service of Sumatera Barat Province*

GEOGRAPHIC, CLIMATE AND ENVIROMENTAL IMPACT

Table 1.3.5 Kualitas Air Sungai Batang Anai di Provinsi Sumatera Barat, 2017
Batang Anai River Water Quality in Sumatera Barat, 2017

Parameter	Satuan Unit	Lokasi Sampling/ <i>Sampling Location</i>					
		BAN1		BAN2		BAN3	
		I(L.0723)	II(L.4613)	I(L.0724)	II(L.4614)	I(L.0725)	II(L.4615)
(1)	(2)	(3)	(4)	(5)	(6)	(7)	(8)
1. Suhu Air	° C	25,2	27	26,8	26	24,7	24,7
2. pH	-	6,71	7,38	6,79	7,42	6,83	7,44
3. DHL	umhos/cm	173	344,3	166	286,2	175	292,1
4. TDS (Padatan Terlarut)	mg/L	90,8	173,5	88,9	144,6	87,8	147,1
5. TSS (Padatan Tersuspensi)	mg/L	25	18	8	10	2	2
6. DO	mg/L	6,2	7,45	7,6	7,45	7,40	7,11
7. BOD ⁵	mg/L	2,88	2,54	3,91	1,52	4,91	2,20
8. COD	mg/L	10,7	15,0	9,68	17,8	26,4	13,7
9. Nitrit (NO ₂ -N)	mg/L	< 0,006	0,004	0,007	0,003	< 0,006	0,016
10. Nitrat (NO ₃ -N)	mg/L	0,418	< 0,1	0,34	< 0,1	0,71	< 0,1
11. Amoniak (NH ₃ -N)	mg/L	< 0,014	0,001	< 0,014	0,000	< 0,014	0,047
12. Chlorin Bebas	mg/L	0,24	0,05	0,23	0,02	0,24	0,03
13. Pospat (PO ₄)	mg/L	1,322	0,022	0,054	0,022	0,068	0,029
14. Fenol	mg/L	<0,002	0,03	<0,002	0,06	<0,002	0,05
15. Minyak dan Lemak	mg/L	< 0,1	< 0,1	< 0,1	< 0,1	< 0,1	< 0,1
16. MBAS (Deterjen)	mg/L	0,05	0,04	0,04	0,08	0,041	0,06
17. Syanida (CN)	mg/L	0,002	0,002	< 0,002	< 0,002	< 0,002	< 0,002
18. Sulfida (H ₂ S)	mg/L	< 0,002	0,013	0,284	0,003	< 0,002	0,003
19. Sulfat (SO ₄)	mg/L	79,9	59,2	29,9	21,1	11,8	10,5
20. Raksa (HG)	mg/L	< 0,068	0,000	< 0,068	0,000	< 0,068	0,000
21. Seng (Zn)	mg/L	< 0,01	0,000	< 0,01	0,000	< 0,01	0,000
22. Besi (Fe)	mg/L	< 0,11	0,233	< 0,11	0,140	< 0,11	0,095
23. Perak (AG)	mg/L	< 0,11	0,000	< 0,11	0,000	< 0,11	0,000
24. Total Coliform	jml/100 ml	39 000	4 800	33 000	5 700	39 000	6 600
25. E. Coli	jml/100 ml	18 000	2 500	5 000	1 100	2 000	2 100

Bersambung/*Continued...*

Tabel 1.3.5 Lanjutan/*Continued*
Table

Parameter	Satuan Unit	Lokasi Sampling/ <i>Sampling Location</i>					
		BAN4		BAN5		BAN6	
		I (L.0726)	II(L.4616)	I(L.0727)	II(L.4617)	I(L.0728)	II(L.4618)
(1)	(2)	(9)	(10)	(11)	(12)	(13)	(14)
1. Suhu Air	° C	26,5	24,3	29	24	24,7	23,3
2. pH	-	6,96	7,45	6,67	7,44	6,59	7,38
3. DHL	umhos/cm	166	286,1	163	279,4	158	279,4
4. TDS (Padatan Terlarut)	mg/L	88,2	145	84,3	141,1	85,1	140,9
5. TSS (Padatan Tersuspensi)	mg/L	6	6	4	5	4	12
6. DO	mg/L	7,40	7,11	7,60	7,11	7,2	7,11
7. BOD ⁵	mg/L	3,53	1,86	3,36	2,20	4,07	1,86
8. COD	mg/L	1,33	15,2	12,5	9,11	14,7	17,0
9. Nitrit (NO ₂ -N)	mg/L	< 0,006	0,002	< 0,006	0,002	< 0,006	0,003
10. Nitrat (NO ₃ -N)	mg/L	0,347	< 0,1	0,334	< 0,1	0,232	< 0,1
11. Amoniak (NH ₃ -N)	mg/L	< 0,014	0,044	< 0,014	0,044	< 0,014	0,024
12. Chlorin Bebas	mg/L	0,21	0,07	0,24	0,04	0,24	0,07
13. Pospat (PO ₄)	mg/L	0,058	0,023	0,046	0,030	0,038	0,022
14. Fenol	mg/L	< 0,002	0,05	< 0,002	0,04	< 0,002	0,10
15. Minyak dan Lemak	mg/L	< 0,1	< 0,1	< 0,1	< 0,1	< 0,1	< 0,1
16. MBAS (Deterjen)	mg/L	0,041	0,11	0,041	0,10	0,04	< 0,01
17. Syanida (CN)	mg/L	< 0,002	0,002	< 0,002	0,002	< 0,002	< 0,002
18. Sulfida (H ₂ S)	mg/L	0,008	0,004	< 0,002	0,008	< 0,002	0,011
19. Sulfat (SO ₄)	mg/L	25,9	22,5	23,5	21,4	23,5	22,4
20. Raksa (HG)	mg/L	< 0,068	0,000	< 0,068	0,000	< 0,068	0,000
21. Seng (Zn)	mg/L	< 0,01	0,000	< 0,01	0,000	< 0,01	0,000
22. Besi (Fe)	mg/L	< 0,11	0,092	< 0,11	0,122	< 0,11	0,099
23. Perak (AG)	mg/L	< 0,11	0,000	< 0,11	0,000	< 0,11	0,000
24. Total Coliform	jml/100 ml	27 000	8 500	36 000	5 300	33 000	8 100
25. E. Coli	jml/100 ml	14 000	3 400	8 000	1 400	3 000	3 900

Bersambung/*Continued...*

GEOGRAPHIC, CLIMATE AND ENVIROMENTAL IMPACT

Table 1.3.5 Lanjutan/*Continued*
Table

Parameter	Satuan Unit	Lokasi Sampling/ <i>Sampling Location</i>			
		BAN7		BAN8	
		I(L.0729)	II(LO.4619)	I(L.0730)	II(L.4620)
(1)	(2)	(15)	(16)	(17)	(18)
1. Suhu Air	° C	27,2	25,7	25,6	26,2
2. pH	-	7,11	7,40	7,15	7,35
3. DHL	umhos/cm	164	254,2	144	182,4
4. TDS (Padatan Terlarut)	mg/L	85,9	127,7	79,8	91,95
5. TSS (Padatan Tersuspensi)	mg/L	2	3	9	7
6. DO	mg/L	7,2	6,94	6,2	6,94
7. BOD ⁵	mg/L	5,73	1,69	3,25	2,03
8. COD	mg/L	9,66	15,6	< 5,14	21,6
9. Nitrit (NO ₂ -N)	mg/L	< 0,006	0,003	< 0,006	0,004
10. Nitrat (NO ₃ -N)	mg/L	0,216	< 0,1	0,588	< 0,1
11. Amoniak (NH ₃ -N)	mg/L	< 0,014	0,004	0,143	0,020
12. Chlorin Bebas	mg/L	0,18	0,02	0,20	0,04
13. Pospat (PO ₄)	mg/L	0,053	0,024	0,043	0,018
14. Fenol	mg/L	< 0,002	0,56	< 0,002	0,30
15. Minyak dan Lemak	mg/L	< 0,1	< 0,1	< 0,1	< 0,1
16. MBAS (Deterjen)	mg/L	0,04	< 0,01	0,035	< 0,01
17. Syanida (CN)	mg/L	< 0,002	< 0,002	< 0,002	0,002
18. Sulfida (H ₂ S)	mg/L	0,036	0,011	< 0,002	0,009
19. Sulfat (SO ₄)	mg/L	20,8	19,7	9,33	9,19
20. Raksa (HG)	mg/L	< 0,068	0,000	< 0,068	0,000
21. Seng (Zn)	mg/L	< 0,01	0,000	< 0,01	0,000
22. Besi (Fe)	mg/L	< 0,11	0,130	< 0,11	0,158
23. Perak (AG)	mg/L	< 0,11	0,000	< 0,11	0,000
24. Total Coliform	jml/100 ml	19 000	4 300	25 000	5 200
25. E. Coli	jml/100 ml	1 000	2 000	12 000	1 900

Bersambung/*Continued...*

Tabel 1.3.5 Lanjutan/*Continued*
Table

Parameter	Satuan Unit	Lokasi Sampling/ <i>Sampling Location</i>			
		BAN9		BAN10	
		I (L.0731)	II (L.4621)	I (L.0732)	II (L.4622)
(1)	(2)	(19)	(20)	(21)	(22)
1. Suhu Air	° C	25,7	26,9	25,8	27,8
2. pH	-	7,20	7,20	7,48	7,16
3. DHL	umhos/cm	150	107,3	148	164,2
4. TDS (Padatan Terlarut)	mg/L	76,0	54,5	79,4	82,9
5. TSS (Padatan Tersuspensi)	mg/L	38	161	39	14
6. DO	mg/L	6,20	6,60	6,4	6,94
7. BOD ⁵	mg/L	3,24	1,69	2,71	3,72
8. COD	mg/L	7,66	24,4	6,88	16,9
9. Nitrit (NO ₂ -N)	mg/L	0,016	0,003	0,036	0,004
10. Nitrat (NO ₃ -N)	mg/L	0,358	0,237	1,461	< 0,1
11. Amoniak (NH ₃ -N)	mg/L	0,043	0,017	0,155	0,048
12. Chlorin Bebas	mg/L	0,29	0,05	0,25	0,03
13. Pospat (PO ₄)	mg/L	0,047	0,042	0,045	0,022
14. Fenol	mg/L	0,01	0,34	< 0,002	0,26
15. Minyak dan Lemak	mg/L	< 0,1	< 0,1	< 0,1	< 0,1
16. MBAS (Deterjen)	mg/L	0,035	< 0,01	0,544	< 0,01
17. Syanida (CN)	mg/L	0,002	< 0,002	< 0,002	< 0,002
18. Sulfida (H ₂ S)	mg/L	0,008	0,066	0,018	0,064
19. Sulfat (SO ₄)	mg/L	10,4	4,33	6,62	8,02
20. Raksa (HG)	mg/L	< 0,068	0,000	< 0,068	0,000
21. Seng (Zn)	mg/L	< 0,01	0,000	< 0,01	0,000
22. Besi (Fe)	mg/L	< 0,11	0,876	< 0,11	0,477
23. Perak (AG)	mg/L	< 0,11	0,000	< 0,11	0,000
24. Total Coliform	jml/100 ml	22 000	5 700	34 000	26 400
25. E. Coli	jml/100 ml	7 000	2 100	1 000	10 100

Sumber : Dinas Lingkungan Hidup Provinsi Sumatera Barat
Source : *Environmental Service of Sumatera Barat Province*

GEOGRAPHIC, CLIMATE AND ENVIROMENTAL IMPACT

Tabel 1.3.6 Kualitas Air Sungai Batang Hari di Provinsi Sumatera Barat, 2017
Batang Hari River Water Quality in Sumatera Barat, 2017

Parameter	Satuan Unit	Lokasi Sampling/Sampling Location			
		BH1			
		I (L. 2317)	II(L.3296)	III(L.4351)	IV(L.4687)
(1)	(2)	(3)	(4)	(5)	(6)
1. Suhu Air	° C	26,2	27,2	20	18,2
2. pH	-	7,2	6	7,36	7,38
3. DHL	umhos/cm	72,9	87,9	141,4	86,3
4. TDS (Padatan Terlarut)	mg/L	36,6	44,8	71,4	49,1
5. TSS (Padatan Tersuspensi)	mg/L	6	2	15	3
6. DO	mg/L	8,8	8	7,4	3,9
7. BOD ⁵	mg/L	3,72	1,0	2,32	1,02
8. COD	mg/L	3,50	7,25	16,5	43,0
9. Nitrit (NO ₂ -N)	mg/L	0,00	<0,006	0,006	0,003
10. Nitrat (NO ₃ -N)	mg/L	0,185	0,296	<0,1	<0,1
11. Amoniak (NH ₃ -N)	mg/L	0,036	0,032	0,054	0,022
12. Chlorin Bebas	mg/L	0,06	0,02	0,17	0,0
13. Pospat (PO ₄)	mg/L	0,016	0,020	0,039	0,005
14. Fenol	mg/L	0,06	0,05	0,03	0,70
15. Minyak dan Lemak	mg/L	0,0	0,0	0,6	0,00
16. MBAS (Deterjen)	mg/L	0,00	0,0	<0,01	<0,01
17. Syanida (CN)	mg/L	0,003	0,0	0,0	0,000
18. Sulfida (H ₂ S)	mg/L	0,150	0,010	0,001	0,009
19. Sulfat (SO ₄)	mg/L	2,86	2,55	2,18	1,82
20. Raksa (HG)	mg/L	2,604	0,0016	0,000	0,000
21. Seng (Zn)	mg/L	0,00	0,00	0,011	0,000
22. Besi (Fe)	mg/L	0,214	0,00	0,224	0,037
23. Perak (AG)	mg/L	0,00	0,00	0,000	0,000
24. Total Coliform	jml/100 ml	19 300	12 600	9 700	5 000
25. E. Coli	jml/100 ml	5 700	2 500	5 800	3 200

Bersambung/Continued....

Tabel 1.3.6 Lanjutan/*Continued*
Table

Parameter	Satuan Unit	Lokasi Sampling/ <i>Sampling Location</i>			
		BH2			
		I (L.2316)	II (L.3297)	III (L.4352)	IV (L. 4688)
(1)	(2)	(7)	(8)	(9)	(10)
1. Suhu Air	° C	26,6	28	28,5	31,3
2. pH	-	7,98	6,8	7,66	7,64
3. DHL	umhos/cm	90,8	114,3	122,0	33,2
4. TDS (Padatan Terlarut)	mg/L	45,8	58,1	61,5	17,4
5. TSS (Padatan Tersuspensi)	mg/L	520	126	131	316
6. DO	mg/L	9,2	7,4	7,4	2,6
7. BOD ⁵	mg/L	5,14	1,50	2,66	1,69
8. COD	mg/L	11,8	3,39	13,2	47,3
9. Nitrit (NO ₂ -N)	mg/L	0,007	0,008	0,012	0,016
10. Nitrat (NO ₃ -N)	mg/L	2,904	1,745	0,221	<0,1
11. Amoniak (NH ₃ -N)	mg/L	0,035	0,036	0,026	0,022
12. Chlorin Bebas	mg/L	0,62	0,02	0,21	0,05
13. Pospat (PO ₄)	mg/L	0,110	0,045	0,198	0,089
14. Fenol	mg/L	<0,002	0,04	0,43	1,66
15. Minyak dan Lemak	mg/L	0,0	0,0	1,0	0,00
16. MBAS (Deterjen)	mg/L	0,00	0,0	<0,01	<0,01
17. Syanida (CN)	mg/L	0,02	0,0	0,0	0,000
18. Sulfida (H ₂ S)	mg/L	0,009	0,086	0,058	0,183
19. Sulfat (SO ₄)	mg/L	23,2	14,3	4,15	10,0
20. Raksa (HG)	mg/L	0,0005	0,000	0,0125	0,000
21. Seng (Zn)	mg/L	0,00	0,00	0,015	0,000
22. Besi (Fe)	mg/L	2,890	0,488	1,042	0,651
23. Perak (AG)	mg/L	0,00	0,00	0,000	0,000
24. Total Coliform	jml/100 ml	4 500	4 700	7 600	16 600
25. E. Coli	jml/100 ml	700	1 100	2 000	600

Bersambung/*Continued...*

GEOGRAPHIC, CLIMATE AND ENVIROMENTAL IMPACT

Tabel 1.3.6 Lanjutan/*Continued*
Table

Parameter	Satuan Unit	Lokasi Sampling/ <i>Sampling Location</i>			
		BH3			
		I (L.2314)	II (L.3298)	III (L. 4353)	IV (L.4689)
(1)	(2)	(11)	(12)	(13)	(14)
1. Suhu Air	° C	27,1	27,5	28,5	29,8
2. pH	-	7,92	6,0	7,81	7,64
3. DHL	umhos/cm	86	100,2	119,3	4,7
4. TDS (Padatan Terlarut)	mg/L	43,2	50,9	60,30	17,3
5. TSS (Padatan Tersuspensi)	mg/L	460	114	212	336
6. DO	mg/L	9,5	8,1	7,3	2,9
7. BOD ⁵	mg/L	5,10	1,46	1,54	1,02
8. COD	mg/L	37,5	3,32	9,40	49,1
9. Nitrit (NO ₂ -N)	mg/L	0,040	0,003	0,015	0,023
10. Nitrat (NO ₃ -N)	mg/L	4,518	1,24	0,314	1,288
11. Amoniak (NH ₃ -N)	mg/L	0,081	0,035	0,026	0,031
12. Chlorin Bebas	mg/L	0,94	0,02	0,14	0,0
13. Pospat (PO ₄)	mg/L	0,135	0,035	0,049	0,125
14. Fenol	mg/L	<0,002	0,10	0,26	1,89
15. Minyak dan Lemak	mg/L	0,0	0,0	0,8	0,00
16. MBAS (Deterjen)	mg/L	0,00	0,0	<0,01	<0,01
17. Syanida (CN)	mg/L	0,034	0,0	0,0	0,000
18. Sulfida (H ₂ S)	mg/L	0,064	0,068	0,043	0,251
19. Sulfat (SO ₄)	mg/L	28,9	8,03	8,48	15,3
20. Raksa (HG)	mg/L	0,0042	0,000	0,000	0,000
21. Seng (Zn)	mg/L	0,00	0,00	0,013	0,000
22. Besi (Fe)	mg/L	4,083	0,458	1,402	1,333
23. Perak (AG)	mg/L	0,0	0,0	0,0	0,0
24. Total Coliform	jml/100 ml	6 400	2 000	5 200	14 000
25. E. Coli	jml/100 ml	1 900	700	1 600	1 000

Bersambung/*Continued....*

Tabel 1.3.6 Lanjutan/*Continued*
Table

Parameter	Satuan Unit	Lokasi Sampling/ <i>Sampling Location</i>			
		BH4			
		I (L. 2318)	II (L.3299)	III (L.4354)	IV (4690)
(1)	(2)	(15)	(16)	(17)	(18)
1. Suhu Air	° C	27,0	28,0	28	27,5
2. pH	-	6,8	6	7,62	7,60
3. DHL	umhos/cm	86,5	106,7	128,0	28,5
4. TDS (Padatan Terlarut)	mg/L	43,7	53,9	64,7	15,6
5. TSS (Padatan Tersuspensi)	mg/L	108	100	152	176
6. DO	mg/L	8,2	5	7,6	3,3
7. BOD ⁵	mg/L	4,14	1,31	1,84	2,37
8. COD	mg/L	11,0	12,2	15,2	51,0
9. Nitrit (NO ₂ -N)	mg/L	0,020	0,008	0,019	0,019
10. Nitrat (NO ₃ -N)	mg/L	2,255	1,668	0,246	1,701
11. Amoniak (NH ₃ -N)	mg/L	0,034	0,039	0,024	0,043
12. Chlorin Bebas	mg/L	0,46	0,02	0,19	0,0
13. Pospat (PO ₄)	mg/L	0,094	0,055	0,040	0,044
14. Fenol	mg/L	0,03	0,01	0,15	1,85
15. Minyak dan Lemak	mg/L	0,0	0,0	1,2	0,00
16. MBAS (Deterjen)	mg/L	0,00	0,0	<0,01	<0,01
17. Syanida (CN)	mg/L	0,015	0,004	0,0	0,000
18. Sulfida (H ₂ S)	mg/L	0,182	0,053	0,051	0,108
19. Sulfat (SO ₄)	mg/L	17,8	12,0	9,28	12,2
20. Raksa (HG)	mg/L	2,966	0,0024	0,000	0,000
21. Seng (Zn)	mg/L	0,00	0,00	<0,010	0,000
22. Besi (Fe)	mg/L	2,059	0,810	1,524	0,621
23. Perak (AG)	mg/L	0,0	0,0	0,0	0,0
24. Total Coliform	jml/100 ml	20 000	3 200	5 100	10 000
25. E. Coli	jml/100 ml	2 400	500	1 400	2 400

Bersambung/*Continued...*

GEOGRAPHIC, CLIMATE AND ENVIROMENTAL IMPACT

Table 1.3.6 Lanjutan/*Continued*
Table

Parameter	Satuan Unit	Lokasi Sampling/ <i>Sampling Location</i>			
		BH5			
		I (L.2319)	II (L.3300)	III (L.4355)	IV (L. 4691)
(1)	(2)	(19)	(20)	(21)	(22)
1. Suhu Air	° C	27,0	27,5	29	27,6
2. pH	-	6,8	7	7,14	7,24
3. DHL	umhos/cm	73,11	110,6	120,0	103
4. TDS (Padatan Terlarut)	mg/L	37,1	55,8	60,7	55,2
5. TSS (Padatan Tersuspensi)	mg/L	114	100	146,0	130
6. DO	mg/L	7,4	8,6	7,8	3,5
7. BOD ⁵	mg/L	3,34	2,33	2,89	1,69
8. COD	mg/L	25,3	7,53	13,7	50,3
9. Nitrit (NO ₂ -N)	mg/L	0,048	0,007	0,013	0,024
10. Nitrat (NO ₃ -N)	mg/L	4,935	1,402	0,106	1,886
11. Amoniak (NH ₃ -N)	mg/L	0,171	0,034	0,033	0,038
12. Chlorin Bebas	mg/L	1,13	0,02	0,08	0,0
13. Pospat (PO ₄)	mg/L	0,166	0,030	0,039	0,059
14. Fenol	mg/L	0,11	0,09	<0,002	0,90
15. Minyak dan Lemak	mg/L	0,0	0,0	1,0	0,00
16. MBAS (Deterjen)	mg/L	0,00	0,0	<0,01	<0,01
17. Syanida (CN)	mg/L	0,039	0,007	0,003	0,000
18. Sulfida (H ₂ S)	mg/L	0,00	0,023	0,042	0,140
19. Sulfat (SO ₄)	mg/L	31,2	12,6	10,1	13,4
20. Raksa (HG)	mg/L	0,251	0,000	0,0	0,000
21. Seng (Zn)	mg/L	0,00	0,000	<0,010	0,000
22. Besi (Fe)	mg/L	3,946	0,459	1,435	0,703
23. Perak (AG)	mg/L	0,0	0,0	0,0	0,0
24. Total Coliform	jml/100 ml	6 500	5 300	3 200	9 500
25. E. Coli	jml/100 ml	2 300	400	900	1 500

Bersambung/*Continued*....

Tabel 1.3.6 Lanjutan/*Continued*
Table

Parameter	Satuan Unit	Lokasi Sampling/ <i>Sampling Location</i>			
		BH6			
		I	II	III	IV
(1)	(2)	(23)	(24)	(25)	(26)
1. Suhu Air	° C	26,7	27,2	27	26,9
2. pH	-	6	7	7,34	7,24
3. DHL	umhos/cm	86,3	109,5	121,2	91
4. TDS (Padatan Terlarut)	mg/L	43,5	55,2	61,3	49,6
5. TSS (Padatan Tersuspensi)	mg/L	596	116	92	155
6. DO	mg/L	7,5	8,6	8,0	4,3
7. BOD ⁵	mg/L	1,74	1,96	3,43	2,37
8. COD	mg/L	3,20	4,51	18,6	53,9
9. Nitrit (NO ₂ -N)	mg/L	0,066	0,006	0,015	0,026
10. Nitrat (NO ₃ -N)	mg/L	1,358	1,501	0,324	2,672
11. Amoniak (NH ₃ -N)	mg/L	0,056	0,039	0,018	0,070
12. Chlorin Bebas	mg/L	0,24	0,02	0,37	0,0
13. Pospat (PO ₄)	mg/L	0,046	0,044	0,045	0,076
14. Fenol	mg/L	0,10	0,09	0,27	0,02
15. Minyak dan Lemak	mg/L	0,0	0,0	1,4	0,00
16. MBAS (Deterjen)	mg/L	0,00	0,0	<0,01	<0,01
17. Syanida (CN)	mg/L	0,054	0,008	0,004	0,000
18. Sulfida (H ₂ S)	mg/L	0,088	0,151	0,069	0,174
19. Sulfat (SO ₄)	mg/L	14,8	12,3	11,3	18,6
20. Raksa (HG)	mg/L	0,00	0,000	0,000	0,000
21. Seng (Zn)	mg/L	0,00	0,00	0,018	0,000
22. Besi (Fe)	mg/L	1,794	0,552	1,784	1,178
23. Perak (AG)	mg/L	0,0	0,0	0,0	0,0
24. Total Coliform	jml/100 ml	7200	3 300	6 700	16 200
25. E. Coli	jml/100 ml	1700	900	1 800	1 800

Bersambung/*Continued...*

GEOGRAPHIC, CLIMATE AND ENVIROMENTAL IMPACT

Table 1.3.6 Lanjutan/*Continued*
Table

Parameter	Satuan Unit	Lokasi Sampling/ <i>Sampling Location</i>			
		BH Sangir			
		I (L.2315)	II (L.3304)	III (L.4359)	IV (L.4693)
(1)	(2)	(27)	(28)	(29)	(30)
1. Suhu Air	° C	27,0	27	29	29,8
2. pH	-	7,14	6,5	7,20	7,81
3. DHL	umhos/cm	79,8	90,6	111,8	5,1
4. TDS (Padatan Terlarut)	mg/L	40,1	45,8	56,5	17,1
5. TSS (Padatan Tersuspensi)	mg/L	20	20	10	31
6. DO	mg/L	8,7	7,7	8,9	3,3
7. BOD ⁵	mg/L	3,96	1,06	2,81	1,02
8. COD	mg/L	6,60	3,02	18,2	56,4
9. Nitrit (NO ₂ -N)	mg/L	0,007	0,007	<0,006	0,006
10. Nitrat (NO ₃ -N)	mg/L	0,999	0,613	<0,1	0,346
11. Amoniak (NH ₃ -N)	mg/L	0,350	0,024	<0,014	0,020
12. Chlorin Bebas	mg/L	0,18	0,02	0,13	0,0
13. Pospat (PO ₄)	mg/L	0,034	0,041	0,038	0,023
14. Fenol	mg/L	0,04	0,11	0,81	0,15
15. Minyak dan Lemak	mg/L	0,0	0,0	<0,1	0,00
16. MBAS (Deterjen)	mg/L	0,00	0,0	<0,01	<0,01
17. Syanida (CN)	mg/L	0,008	0,008	0,004	0,000
18. Sulfida (H ₂ S)	mg/L	0,006	0,016	0,006	0,028
19. Sulfat (SO ₄)	mg/L	11,4	5,56	4,28	3,49
20. Raksa (HG)	mg/L	0,0062	0,0018	0,000	0,000
21. Seng (Zn)	mg/L	0,00	0,000	0,015	0,000
22. Besi (Fe)	mg/L	1,056	0,468	0,326	0,099
23. Perak (AG)	mg/L	0,000	0,022	0,000	0,000
24. Total Coliform	jml/100 ml	7 200	3 400	4 000	21 400
25. E. Coli	jml/100 ml	3 500	800	700	3 400

Bersambung/*Continued*....

Tabel 1.3.6 Lanjutan/*Continued*
Table

Parameter	Satuan Unit	Lokasi Sampling/ <i>Sampling Location</i>			
		BH MOMONG			
		I (L.2312)	II (L.3303)	III (L.4358)	IV (L.4695)
(1)	(2)	(31)	(32)	(33)	(34)
1. Suhu Air	° C	26,5	27	31	30,7
2. pH	-	7,93	5,8	7,44	7,72
3. DHL	umhos/cm	57,5	89,3	147,4	30,8
4. TDS (Padatan Terlarut)	mg/L	28,6	45,2	24,4	16,5
5. TSS (Padatan Tersuspensi)	mg/L	162	206	32	80
6. DO	mg/L	9,40	7,7	7,5	2,8
7. BOD ⁵	mg/L	6,01	1,43	2,42	1,02
8. COD	mg/L	30,6	3,02	12,7	63,1
9. Nitrit (NO ₂ -N)	mg/L	0,020	0,003	0,008	0,022
10. Nitrat (NO ₃ -N)	mg/L	2,338	3,55	0,128	1,48
11. Amoniak (NH ₃ -N)	mg/L	0,060	0,095	0,028	0,012
12. Chlorin Bebas	mg/L	0,34	0,02	0,27	0,1
13. Pospat (PO ₄)	mg/L	0,092	0,030	0,035	0,022
14. Fenol	mg/L	0,03	0,080	0,24	0,12
15. Minyak dan Lemak	mg/L	0,0	0,0	<0,1	0,00
16. MBAS (Deterjen)	mg/L	0,00	0,0	<0,01	<0,01
17. Syanida (CN)	mg/L	0,017	0,011	0,007	0,000
18. Sulfida (H ₂ S)	mg/L	0,050	0,044	0,005	0,086
19. Sulfat (SO ₄)	mg/L	17,8	28,8	3,43	11,6
20. Raksa (HG)	mg/L	0,0158	0,0074	0,000	0,000
21. Seng (Zn)	mg/L	0,00	0,000	0,022	0,000
22. Besi (Fe)	mg/L	1,926	0,938	0,680	0,522
23. Perak (AG)	mg/L	0,0	0,0	0,0	0,0
24. Total Coliform	jml/100 ml	4 800	3 300	6 900	9 700
25. E. Coli	jml/100 ml	4 000	800	1 100	3 700

Bersambung/*Continued...*

GEOGRAPHIC, CLIMATE AND ENVIROMENTAL IMPACT

Tabel 1.3.6 Lanjutan/*Continued*
Table

Parameter	Satuan Unit	Lokasi Sampling/ <i>Sampling Location</i>			
		BH Pangian			
		I (L.2320)	II (L.3302)	III (L.4357)	IV (L.4696)
(1)	(2)	(35)	(36)	(37)	(38)
1. Suhu Air	^o C	26,8	27	29	28,4
2. pH	-	6	6	7,46	7,22
3. DHL	umhos/cm	74,3	90,8	139,9	122
4. TDS (Padatan Terlarut)	mg/L	37,6	45,9	70,5	67,9
5. TSS (Padatan Tersuspensi)	mg/L	312	121	87	402
6. DO	mg/L	6,8	5	6,4	3,8
7. BOD ⁵	mg/L	2,91	1,31	1,32	2,71
8. COD	mg/L	28	8,88	15,7	40,8
9. Nitrit (NO ₂ -N)	mg/L	0,048	0,009	0,008	0,024
10. Nitrat (NO ₃ -N)	mg/L	4,379	1,707	0,153	4,233
11. Amoniak (NH ₃ -N)	mg/L	0,080	0,044	0,018	0,065
12. Chlorin Bebas	mg/L	0,83	0,02	0,11	0,0
13. Pospat (PO ₄)	mg/L	0,140	0,028	0,036	0,156
14. Fenol	mg/L	0,06	0,07	0,20	0,08
15. Minyak dan Lemak	mg/L	0,0	0,0	0,6	0,00
16. MBAS (Deterjen)	mg/L	0,00	0,0	<0,01	<0,01
17. Syanida (CN)	mg/L	0,034	0,018	0,014	0,000
18. Sulfida (H ₂ S)	mg/L	0,0	0,060	0,006	0,282
19. Sulfat (SO ₄)	mg/L	27,8	10,8	3,99	33,5
20. Raksa (HG)	mg/L	2,602	0,000	0,000	0,000
21. Seng (Zn)	mg/L	0,00	0,000	<0,010	0,000
22. Besi (Fe)	mg/L	3,747	0,984	0,785	2,388
23. Perak (AG)	mg/L	0,0	0,0	0,0	0,0
24. Total Coliform	jml/100 ml	9 000	2 900	200	7 000
25. E. Coli	jml/100 ml	3 400	700	100	1 500

Bersambung/*Continued...*

Tabel 1.3.6 Lanjutan/*Continued*
Table

Parameter	Satuan Unit	Lokasi Sampling/ <i>Sampling Location</i>			
		BH Sipotar			
		I (L.2313)	II (L.3305)	III (L.4360)	IV (L.4694)
(1)	(2)	(39)	(40)	(41)	(42)
1. Suhu Air	°C	27,5	27,5	30	28,5
2. pH	-	7,98	6,5	7,57	7,59
3. DHL	umhos/cm	130,5	144,5	152,0	30,7
4. TDS (Padatan Terlarut)	mg/L	65,6	73,2	76,8	16,7
5. TSS (Padatan Tersuspensi)	mg/L	40	80	94	78
6. DO	mg/L	8,5	6,7	6,4	2,7
7. BOD ⁵	mg/L	3,76	1,17	1,32	2,37
8. COD	mg/L	7,09	4,96	12,00	47,70
9. Nitrit (NO ₂ -N)	mg/L	0,009	0,002	0,009	0,018
10. Nitrat (NO ₃ -N)	mg/L	1,467	1,093	0,103	1,234
11. Amoniak (NH ₃ -N)	mg/L	0,068	0,050	<0,014	0,046
12. Chlorin Bebas	mg/L	0,26	0,02	0,09	0,0
13. Pospat (PO ₄)	mg/L	0,054	0,046	0,038	0,037
14. Fenol	mg/L	0,02	0,08	0,68	0,03
15. Minyak dan Lemak	mg/L	0,0	0,0	0,4	0,00
16. MBAS (Deterjen)	mg/L	0,00	0,0	<0,01	<0,01
17. Syanida (CN)	mg/L	0,009	0,018	0,014	0,000
18. Sulfida (H ₂ S)	mg/L	0,054	0,010	0,010	0,104
19. Sulfat (SO ₄)	mg/L	9,16	9,42	5,69	10,1
20. Raksa (HG)	mg/L	0,0072	0,000	0,000	0,000
21. Seng (Zn)	mg/L	0,000	0,000	<0,010	0,000
22. Besi (Fe)	mg/L	1,016	0,608	0,862	0,368
23. Perak (AG)	mg/L	0,0	0,0	0,0	0,0
24. Total Coliform	jml/100 ml	3 700	4 600	7 100	14 300
25. E. Coli	jml/100 ml	500	1 300	300	5 100

Sumber : Dinas Lingkungan Hidup Provinsi Sumatera Barat
Source : *Environmental Service of Sumatera Barat Province*

GEOGRAPHIC, CLIMATE AND ENVIROMENTAL IMPACT

Table 1.3.7 Kualitas Air Sungai Batang Lampasi di Provinsi Sumatera Barat, 2017
Batang Lampasi River Water Quality in Sumatera Barat, 2017

Parameter	Satuan Unit	Lokasi Sampling/Sampling Location					
		Batang Lampasi					
		BLp1		BLp2		BLp3	
		I (L.1520)	II (L.5508)	I (L.1521)	II (L.5509)	I (L.1522)	II (L.5510)
(1)	(2)	(3)	(4)	(5)	(6)	(7)	(8)
1. Suhu Air	° C	26,2	23,9	28,6	26,9	29,1	27,4
2. pH	-	7,18	7,32	7,12	6,95	7,09	7,07
3. DHL	umhos/cm	98,4	0,7	74,7	24,5	126	22,2
4. TDS (Padatan Terlarut)	mg/L	48,8	0,6	36,8	13,6	64	12,2
5. TSS (Padatan Tersuspensi)	mg/L	6	6	2	8	12	33
6. DO	mg/L	7,10	6,8	6,4	6,7	7,10	7,7
7. BOD ⁵	mg/L	1,15	1,72	2,19	1,62	1,15	1,61
8. COD	mg/L	3,80	19,8	4,52	23,5	3,76	22,4
9. Nitrit (NO ₂ -N)	mg/L	0,001	0,007	0,001	0,003	0,004	0,006
10. Nitrat (NO ₃ -N)	mg/L	0,061	0,0	0,039	0,0	0,245	0,09
11. Amoniak (NH ₃ -N)	mg/L	0,004	0,022	0,009	0,032	0,011	0,122
12. Chlorin Bebas	mg/L	0,01	0,37	0,01	0,10	0,06	0,11
13. Pospat (PO ₄)	mg/L	0,01	0,007	0,00	0,024	0,02	0,043
14. Fenol	mg/L	0,000	0,08	0,000	0,17	0,001	0,02
15. Minyak dan Lemak	mg/L	0,0	0,0	0,0	0,0	0,0	0,0
16. MBAS (Deterjen)	mg/L	0,00	0,00	0,00	0,00	0,008	0,00
17. Syanida (CN)	mg/L	0,001	0,0	0,001	0,002	0,001	0,001
18. Sulfida (H ₂ S)	mg/L	0,047	0,000	0,051	0,000	0,031	0,000
19. Sulfat (SO ₄)	mg/L	3,47	0,69	4,2	1,47	5,6	1,35
20. Raksa (HG)	mg/L	0,000	0,000	0,000	0,000	0,000	0,000
21. Seng (Zn)	mg/L	0,01	0,000	0,00	0,000	0,0	0,000
22. Besi (Fe)	mg/L	0,09	0,213	0,06	0,785	0,251	1.248
23. Perak (AG)	mg/L	0,041	0,000	0,033	0,000	0,065	0,000
24. Total Coliform	jml/100 ml	2 500	10 000	3 300	10 200	6300	7200
25. E. Coli	jml/100 ml	680	5 000	550	6 300	680	2100

Bersambung/Continued....

Tabel 1.3.7 Lanjutan/*Continued*
Table

Parameter	Satuan Unit	Lokasi Sampling/ <i>Sampling Location</i>					
		Batang Lampasi					
		BLp4		BLp5		BLp6	
		I (L.1523)	II(L.5511)	I (L.1524)	II(L.5512)	I (1525)	II(L.5513)
(1)	(2)	(9)	(10)	(11)	(12)	(13)	(14)
1. Suhu Air	°C	27,0	25,9	26,2	25,9	26,8	25,7
2. pH	-	7,41	7,27	8,02	7,27	7,96	7,03
3. DHL	umhos/cm	115	28,0	142	26,5	118	26,7
4. TDS (Padatan Terlarut)	mg/L	57	15,0	71	14,4	59	14,3
5. TSS (Padatan Tersuspensi)	mg/L	12	11	9	18	26	26
6. DO	mg/L	6,4	5,5	6,6	5,8	5,9	4,8
7. BOD ⁵	mg/L	2,19	2,11	1,01	1,40	1,33	2,03
8. COD	mg/L	3,87	23,3	11,04	22,5	3,46	27,4
9. Nitrit (NO ₂ -N)	mg/L	0,004	0,008	0,004	0,006	0,028	0,006
10. Nitrat (NO ₃ -N)	mg/L	0,00	0,096	0,445	0,162	1,61	0,241
11. Amoniak (NH ₃ -N)	mg/L	0,012	0,056	0,011	0,124	0,164	0,178
12. Chlorin Bebas	mg/L	0,02	0,10	0,06	0,12	0,18	0,19
13. Pospat (PO ₄)	mg/L	0,02	0,044	0,03	0,066	0,04	0,078
14. Fenol	mg/L	0,02	0,65	0,11	0,10	0,001	0,08
15. Minyak dan Lemak	mg/L	0,0	0,0	0,0	0,0	0,0	0,0
16. MBAS (Deterjen)	mg/L	0,006	0,00	0,01	0,00	0,01	0,00
17. Syanida (CN)	mg/L	0,001	0,0	0,001	0,0	0,002	0,0
18. Sulfida (H ₂ S)	mg/L	0,102	0,000	0,001	0,000	0,025	0,000
19. Sulfat (SO ₄)	mg/L	5,94	0,000	6,32	1,94	11,27	2,50
20. Raksa (HG)	mg/L	0,000	0,000	0,000	0,000	0,000	0,000
21. Seng (Zn)	mg/L	0,0	0,000	0,00	0,000	0,00	0,000
22. Besi (Fe)	mg/L	0,256	1,585	0,368	2,231	0,217	3,223
23. Perak (AG)	mg/L	0,034	0,000	0,046	0,000	0,047	0,000
24. Total Coliform	jml/100 ml	6 700	8 800	7 500	6 200	8 400	8 500
25. E. Coli	jml/100 ml	680	5 200	820	2 600	820	3 500

Bersambung/*Continued...*

Table 1.3.7 Lanjutan/Continued
Table

Parameter	Satuan Unit	Lokasi Sampling/Sampling Location			
		Batang Lampasi			
		BLp7		BLp8	
		I (L.1526)	II (L.5514)	I (L.1527)	II (L.5515)
(1)	(2)	(15)	(16)	(17)	(18)
1. Suhu Air	° C	27,6	26,1	27,0	26,6
2. pH	-	7,84	6,95	7,86	6,99
3. DHL	umhos/cm	138	14,5	139	26,5
4. TDS (Padatan Terlarut)	mg/L	68	14,5	69	13,4
5. TSS (Padatan Tersuspensi)	mg/L	28	29	14	19
6. DO	mg/L	6,3	4,5	6,0	4,5
7. BOD ⁵	mg/L	1,73	2,03	1,77	1,35
8. COD	mg/L	20,8	41,1	2,41	40,6
9. Nitrit (NO ₂ -N)	mg/L	0,045	0,013	0,053	0,073
10. Nitrat (NO ₃ -N)	mg/L	1,153	0,356	1,184	0,348
11. Amoniak (NH ₃ -N)	mg/L	0,142	0,609	0,214	0,056
12. Chlorin Bebas	mg/L	0,08	0,26	0,07	0,18
13. Pospat (PO ₄)	mg/L	0,06	0,095	0,05	0,078
14. Fenol	mg/L	0,002	0,07	0,32	0,20
15. Minyak dan Lemak	mg/L	0,0	0,0	0,0	0,0
16. MBAS (Deterjen)	mg/L	0,00	0,00	0,01	0,00
17. Syanida (CN)	mg/L	0,011	0,003	0,001	0,001
18. Sulfida (H ₂ S)	mg/L	0,000	0,003	0,057	0,000
19. Sulfat (SO ₄)	mg/L	10,49	3,75	10,72	3,29
20. Raksa (HG)	mg/L	0,000	0,000	0,001	0,000
21. Seng (Zn)	mg/L	0,01	0,000	0,01	0,000
22. Besi (Fe)	mg/L	1,046	4,154	1,220	3,583
23. Perak (AG)	mg/L	0,039	0,000	0,061	0,000
24. Total Coliform	jml/100 ml	7 000	11 200	8 200	5 800
25. E. Coli	jml/100 ml	680	7 000	820	2 200

Bersambung/Continued....

Tabel 1.3.7 Lanjutan/*Continued*
Table

Parameter	Satuan Unit	Lokasi Sampling/ <i>Sampling Location</i>			
		Batang Lampasi			
		BLp9		BLp10	
		I (L.1528)	II (L.5516)	I (L.1529)	II (L.5517)
(1)	(2)	(19)	(20)	(21)	(22)
1. Suhu Air	° C	26,6	27,7	26,3	27,6
2. pH	-	7,69	7,23	7,81	7,11
3. DHL	umhos/cm	136	14,9	145	28,5
4. TDS (Padatan Terlarut)	mg/L	67	14,9	73	15,1
5. TSS (Padatan Tersuspensi)	mg/L	13	18	10	46
6. DO	mg/L	6,1	6,2	5,8	5,6
7. BOD ⁵	mg/L	1,53	1,12	1,57	1,54
8. COD	mg/L	3,73	39,2	4,32	30,4
9. Nitrit (NO ₂ -N)	mg/L	0,056	0,036	0,055	0,008
10. Nitrat (NO ₃ -N)	mg/L	1,436	0,243	1,314	0,343
11. Amoniak (NH ₃ -N)	mg/L	0,152	0,045	0,085	0,243
12. Chlorin Bebas	mg/L	0,10	0,17	0,10	0,24
13. Pospat (PO ₄)	mg/L	0,06	0,085	0,06	0,076
14. Fenol	mg/L	0,001	0,15	0,26	0,18
15. Minyak dan Lemak	mg/L	0,0	0,0	0,0	0,0
16. MBAS (Deterjen)	mg/L	0,00	0,00	0,00	0,00
17. Syanida (CN)	mg/L	0,001	0,0	0,005	0,001
18. Sulfida (H ₂ S)	mg/L	0,001	0,000	0,098	0,000
19. Sulfat (SO ₄)	mg/L	10,51	4,26	10,30	2,59
20. Raksa (HG)	mg/L	0,000	0,000	0,000	0,000
21. Seng (Zn)	mg/L	0,00	0,000	0,004	0,000
22. Besi (Fe)	mg/L	0,738	3,631	0,986	3,260
23. Perak (AG)	mg/L	0,065	0,000	0,094	0,000
24. Total Coliform	jml/100 ml	4 700	8 700	6 800	7 900
25. E. Coli	jml/100 ml	270	2 000	270	1 100

:

Sumber : Dinas Lingkungan Hidup Provinsi Sumatera Barat
Source : *Environmental Service of Sumatera Barat Province*

GEOGRAPHIC, CLIMATE AND ENVIROMENTAL IMPACT

Table 1.3.8 Kualitas Air Sungai Batang Lembang di Provinsi Sumatera Barat, 2017
Batang Lembang River Water Quality in Sumatera Barat, 2017

Parameter	Satuan Unit	Lokasi Sampling/Sampling Location					
		Batang Lembang					
		BLg1		BLg2		BLg3	
		I (L.0300)	II(L.5550)	I (L.0301)	II(L.5551)	I (L.0302)	II(L.5552)
(1)	(2)	(3)	(4)	(5)	(6)	(7)	(8)
1. Suhu Air	° C	24,7	27,4	25,6	26,6	27,2	27,4
2. pH	-	5,8	5,8	5,71	6,5	7,48	6,5
3. DHL	umhos/cm	176	63,3	24,9	102	39	187,7
4. TDS (Padatan Terlarut)	mg/L	87	31,5	13,2	51,1	21	83,9
5. TSS (Padatan Tersuspensi)	mg/L	1	12	5	20,5	29	12
6. DO	mg/L	7,2	7,30	7,4	7,7	4,6	7,0
7. BOD ⁵	mg/L	2,12	1,27	3,68	1,27	1,21	1,68
8. COD	mg/L	8,79	19,8	< 5,14	32,6	< 5,14	32,6
9. Nitrit (NO ₂ -N)	mg/L	<0,006	< 0,006	< 0,006	< 0,006	0,007	0,007
10. Nitrat (NO ₃ -N)	mg/L	<0,1	< 0,1	< 0,1	< 0,1	0,119	0,162
11. Amoniak (NH ₃ -N)	mg/L	0,207	0,008	0,197	0,00	0,071	0,001
12. Chlorin Bebas	mg/L	< 0,02	0,08	< 0,02	0,07	< 0,02	0,15
13. Pospat (PO ₄)	mg/L	< 0,013	0,008	0,108	0,005	0,079	0,034
14. Fenol	mg/L	< 0,001	0,02	< 0,001	< 0,002	< 0,001	0,015
15. Minyak dan Lemak	mg/L	< 0,1	< 0,1	< 0,1	< 0,1	< 0,1	< 0,1
16. MBAS (Deterjen)	mg/L	< 0,01	< 0,01	< 0,01	< 0,01	< 0,01	< 0,01
17. Syanida (CN)	mg/L	< 0,003	0,00	< 0,003	0,00	< 0,003	0,001
18. Sulfida (H ₂ S)	mg/L	0,015	< 0,002	0,007	< 0,002	< 0,001	0,004
19. Sulfat (SO ₄)	mg/L	0,84	1,22	0,86	0,65	23,10	21,7
20. Raksa (HG)	mg/L	< 0,6	0,00	< 0,6	0,00	< 0,6	0,00
21. Seng (Zn)	mg/L	< 0,01	0,00	< 0,01	0,00	< 0,01	0,00
22. Besi (Fe)	mg/L	0,145	0,00	< 0,11	0,00	0,762	0,575
23. Perak (AG)	mg/L	< 0,11	0,00	< 0,11	0,00	< 0,11	0,00
24. Total Coliform	jml/100 ml	100 000	5 300	130 000	5 500	< 100	10 600
25. E. Coli	jml/100 ml	100 000	500	< 100	1 700	< 100	2 700

Bersambung/Continued....

Tabel 1.3.8 Lanjutan/*Continued*
Table

Parameter	Satuan Unit	Lokasi Sampling/ <i>Sampling Location</i>					
		Batang Lembang					
		BLg4		BLg5		BLg6	
		I (L.0303)	II (L.5553)	I (L.0304)	II (L.5554)	I (L.0305)	II (L.5555)
(1)	(2)	(9)	(10)	(11)	(12)	(13)	(14)
1. Suhu Air	°C	26,9	27,3	26,4	27,1	25,3	26,8
2. pH	-	6,46	6,2	6,62	7,1	7,64	7,8
3. DHL	umhos/cm	39	159,9	39	167,2	35	196,5
4. TDS (Padatan Terlarut)	mg/L	19	80,1	19	83,7	19	116
5. TSS (Padatan Tersuspensi)	mg/L	27	22	27	15	19	16
6. DO	mg/L	6,2	7,0	6,0	7,0	6,9	7,80
7. BOD ⁵	mg/L	1,46	2,09	2,61	1,24	2,16	1,03
8. COD	mg/L	5,38	37,3	7,24	30,1	< 5,14	61,2
9. Nitrit (NO ₂ -N)	mg/L	0,007	0,007	0,007	0,007	0,008	0,008
10. Nitrat (NO ₃ -N)	mg/L	0,1	0,198	0,1	0,180	0,124	0,66
11. Amoniak (NH ₃ -N)	mg/L	0,085	0,007	0,081	0,002	0,087	0,007
12. Chlorin Bebas	mg/L	< 0,02	0,13	< 0,02	0,14	< 0,02	0,15
13. Pospat (PO ₄)	mg/L	0,050	0,049	0,045	0,039	0,10	0,048
14. Fenol	mg/L	< 0,001	0,06	< 0,001	0,03	< 0,001	0,03
15. Minyak dan Lemak	mg/L	6,3	< 0,1	< 0,1	< 0,1	< 0,1	< 0,1
16. MBAS (Deterjen)	mg/L	< 0,01	< 0,01	< 0,01	< 0,01	< 0,01	< 0,01
17. Syanida (CN)	mg/L	< 0,003	0,001	< 0,003	0,001	< 0,003	0,001
18. Sulfida (H ₂ S)	mg/L	< 0,001	0,007	0,003	0,006	0,003	0,011
19. Sulfat (SO ₄)	mg/L	3,42	14,9	15,78	18,6	16,32	21,4
20. Raksa (HG)	mg/L	< 0,6	0,00	< 0,6	0,00	< 0,6	0,00
21. Seng (Zn)	mg/L	< 0,01	0,00	< 0,01	0,00	< 0,01	0,00
22. Besi (Fe)	mg/L	0,455	0,233	0,398	0,284	0,617	0,415
23. Perak (AG)	mg/L	< 0,11	0,00	< 0,11	0,00	< 0,11	0,00
24. Total Coliform	jml/100 ml	90 000	14 200	90 000	12 500	70 000	13 100
25. E. Coli	jml/100 ml	30 000	8 800	10 000	6 800	< 100	4 900

Bersambung/*Continued*...

GEOGRAPHIC, CLIMATE AND ENVIROMENTAL IMPACT

Table 1.3.8 Lanjutan/*Continued*
Table

Parameter	Satuan Unit	Lokasi Sampling/ <i>Sampling Location</i>			
		Batang Lembang			
		BLg7		BLg8	
		I (L.0306)	II (L.5556)	I (L.0307)	II (L.5557)
(1)	(2)	(15)	(16)	(17)	(18)
1. Suhu Air	° C	25,5	27,1	25,5	27,4
2. pH	-	7,40	6,8	7,51	6,9
3. DHL	umhos/cm	39	177,5	35	177,3
4. TDS (Padatan Terlarut)	mg/L	19	88,9	27	88,7
5. TSS (Padatan Tersuspensi)	mg/L	27	21	39	13
6. DO	mg/L	6,6	6,20	6,3	6,10
7. BOD ⁵	mg/L	5,58	1,02	2,91	1,35
8. COD	mg/L	15,86	35,5	5,23	34,1
9. Nitrit (NO ₂ -N)	mg/L	0,007	0,012	0,012	0,016
10. Nitrat (NO ₃ -N)	mg/L	< 0,1	0,32	0,1	0,46
11. Amoniak (NH ₃ -N)	mg/L	0,153	0,012	0,166	0,005
12. Chlorin Bebas	mg/L	< 0,02	0,11	< 0,02	0,11
13. Pospat (PO ₄)	mg/L	0,052	0,053	0,067	0,046
14. Fenol	mg/L	< 0,001	0,06	< 0,001	0,01
15. Minyak dan Lemak	mg/L	< 0,1	< 0,1	< 0,1`	< 0,1
16. MBAS (Deterjen)	mg/L	< 0,01	< 0,01	< 0,01	< 0,01
17. Syanida (CN)	mg/L	< 0,003	0,001	< 0,003	0,001
18. Sulfida (H ₂ S)	mg/L	0,01	0,002	0,002	0,001
19. Sulfat (SO ₄)	mg/L	16,32	20,2	14,90	18,3
20. Raksa (HG)	mg/L	< 0,6	0,00	< 0,6	0,00
21. Seng (Zn)	mg/L	< 0,01	0,00	< 0,01	0,00
22. Besi (Fe)	mg/L	0,310	0,235	0,437	0,206
23. Perak (AG)	mg/L	< 0,11	0,00	< 0,11	0,00
24. Total Coliform	jml/100 ml	180 000	12 700	140 000	13 100
25. E. Coli	jml/100 ml	30 000	6 000	10 000	7 800

Bersambung/*Continued....*

Tabel 1.3.8 Lanjutan/*Continued*
Table

Parameter	Satuan Unit	Lokasi Sampling/ <i>Sampling Location</i>			
		Batang Lembang			
		BLg9		BLg10	
		I (L. 0308)	II (L.5558)	I (L. 0309)	II (L.5559)
(1)	(2)	(19)	(20)	(21)	(22)
1. Suhu Air	° C	27,7	26,9	27,1	27,8
2. pH	-	7,68	6,5	7,68	6,5
3. DHL	umhos/cm	39	181,6	42	181,8
4. TDS (Padatan Terlarut)	mg/L	21	90,9	22	91,1
5. TSS (Padatan Tersuspensi)	mg/L	30	4	24	15
6. DO	mg/L	4,7	4,74	4,6	5,90
7. BOD ⁵	mg/L	1,31	1,02	1,55	1,02
8. COD	mg/L	< 5,14	42,8	11,55	27,6
9. Nitrit (NO ₂ -N)	mg/L	0,024	0,016	0,032	0,015
10. Nitrat (NO ₃ -N)	mg/L	0,19	0,53	0,318	0,45
11. Amoniak (NH ₃ -N)	mg/L	0,095	0,003	0,070	0,013
12. Chlorin Bebas	mg/L	< 0,02	0,14	< 0,02	0,12
13. Pospat (PO ₄)	mg/L	1.152	0,062	0,096	0,058
14. Fenol	mg/L	< 0,001	0,06	< 0,001	0,01
15. Minyak dan Lemak	mg/L	< 0,1	< 0,1	< 0,1	< 0,1
16. MBAS (Deterjen)	mg/L	< 0,01	< 0,01	< 0,01	< 0,01
17. Syanida (CN)	mg/L	< 0,003	0,001	< 0,003	0,001
18. Sulfida (H ₂ S)	mg/L	0,002	0,006	0,009	0,002
19. Sulfat (SO ₄)	mg/L	16,02	20,8	14,32	21,0
20. Raksa (HG)	mg/L	< 0,6	0,00	< 0,6	0,00
21. Seng (Zn)	mg/L	< 0,01	0,00	< 0,01	0,00
22. Besi (Fe)	mg/L	0,530	0,447	0,398	0,371
23. Perak (AG)	mg/L	< 0,11	0,00	< 0,11	0,00
24. Total Coliform	jml/100 ml	140 000	6 000	120 000	8 100
25. E. Coli	jml/100 ml	10 000	800	10 000	900

Sumber : Dinas Lingkungan Hidup Provinsi Sumatera Barat
Source : *Environmental Service of Sumatera Barat Province*

GEOGRAPHIC, CLIMATE AND ENVIROMENTAL IMPACT

Tabel 1.3.9 Kualitas Air Sungai Batang Masang Gadang di Provinsi Sumatera Barat, 2017
Batang Masang Gadang River Water Quality in Sumatera Barat, 2017

Parameter	Satuan Unit	Lokasi Sampling/Sampling Location					
		Batang Masang Gadang					
		BMG1			BMG2		
		I (L1626)	II(L3510)	III(L4494)	I (L.1625)	II(L3511)	III(L4495)
(1)	(2)	(3)	(4)	(5)	(6)	(7)	(8)
1. Suhu Air	°C	-	-	-	-	-	-
2. pH	-	6,9	6,0	6,0	6,5	6,0	6,0
3. DHL	umhos/cm	305	264,2	141	262	287,6	435
4. TDS (Padatan Terlarut)	mg/L	152	134,4	71,3	130	145,9	218
5. TSS (Padatan Tersuspensi)	mg/L	66	18	2	56	12	10
6. DO	mg/L	6,4	8,2	5,76	6,7	8,0	5,76
7. BOD ⁵	mg/L	1,6	1,77	1,02	1,80	6,31	1,02
8. COD	mg/L	11,6	4,20	12,7	16,6	18,9	14,1
9. Nitrit (NO ₂ -N)	mg/L	0,006	0,019	0,004	0,006	0,006	0,014
10. Nitrat (NO ₃ -N)	mg/L	1,88	1,495	<0,1	1,82	2,094	0,093
11. Amoniak (NH ₃ -N)	mg/L	0,06	0,057	0,008	0,09	0,079	0,103
12. Chlorin Bebas	mg/L	0,05	0,00	0,0	0,0	0,00	0,0
13. Pospat (PO ₄)	mg/L	0,047	0,101	0,039	0,033	0,058	0,046
14. Fenol	mg/L	0,001	0,03	0,15	0,000	0,0	0,11
15. Minyak dan Lemak	mg/L	0,0	0,0	0,0	0,0	0,0	0,0
16. MBAS (Deterjen)	mg/L	0,034	0,0	0,02	0,01	0,0	0,07
17. Syanida (CN)	mg/L	0,000	0,000	<0,002	0,001	0,000	<0,002
18. Sulfida (H ₂ S)	mg/L	0,017	0,135	0,005	0,011	0,087	0,001
19. Sulfat (SO ₄)	mg/L	-	-	-	-	-	-
20. Raksa (HG)	mg/L	-	-	-	-	-	-
21. Seng (Zn)	mg/L	-	-	-	-	-	-
22. Besi (Fe)	mg/L	-	-	-	-	-	-
23. Perak (AG)	mg/L	-	-	-	-	-	-
24. Total Coliform	jml/100 ml	17 000	11 600	7 500	2 700	3 800	27 200
25. E. Coli	jml/100 ml	10 000	4 300	500	540	700	21 200

Bersambung/Continued....

Tabel 1.3.9 Lanjutan/*Continued*
Table

Parameter	Satuan <i>Unit</i>	Lokasi Sampling/ <i>Sampling Location</i>					
		Batang Masang Gadang					
		BMG3			BMG4		
		I(L1627)	II(L3512)	III(L4496)	I(L.1628)	II (.3509)	III (L.4497)
(1)	(2)	(9)	(10)	(11)	(12)	(13)	(14)
1. Suhu Air	° C	-	-	-	-	-	-
2. pH	-	6,7	6,0	6,4	7,0	7,0	6,7
3. DHL	umhos/cm	246	243	313	316	419,0	287
4. TDS (Padatan Terlarut)	mg/L	122	123,3	158,6	157	213,5	143
5. TSS (Padatan Tersuspensi)	mg/L	68	16	12	76	17	502
6. DO	mg/L	6,2	8,0	5,76	7,8	8,0	6,69
7. BOD ⁵	mg/L	1,40	4,95	1,36	1,95	36,0	1,27
8. COD	mg/L	13,6	33,3	22,8	12,6	16,0	10,4
9. Nitrit (NO ₂ -N)	mg/L	0,006	0,009	0,021	0,006	0,027	0,020
10. Nitrat (NO ₃ -N)	mg/L	0,982	0,542	<0,1	0,886	2,658	0,091
11. Amoniak (NH ₃ -N)	mg/L	0,112	0,078	0,052	0,140	0,116	0,044
12. Chlorin Bebas	mg/L	0,000	0,00	0,0	0,05	0,00	0,0
13. Pospat (PO ₄)	mg/L	0,043	0,053	0,045	0,053	0,074	0,052
14. Fenol	mg/L	0,000	0,10	0,17	0,000	0,02	0,25
15. Minyak dan Lemak	mg/L	0,0	0,0	0,0	0,0	0,0	0,0
16. MBAS (Deterjen)	mg/L	0,02	0,0	0,04	0,064	0,0	0,02
17. Syanida (CN)	mg/L	0,000	0,000	<0,002	0,000	0,000	<0,002
18. Sulfida (H ₂ S)	mg/L	0,008	0,002	0,006	0,017	0,006	0,011
19. Sulfat (SO ₄)	mg/L	-	-	-	-	-	-
20. Raksa (HG)	mg/L	-	-	-	-	-	-
21. Seng (Zn)	mg/L	-	-	-	-	-	-
22. Besi (Fe)	mg/L	-	-	-	-	-	-
23. Perak (AG)	mg/L	-	-	-	-	-	-
24. Total Coliform	jml/100 ml	4 300	2 700	12 500	1 300	12 200	9 400
25. E. Coli	jml/100 ml	900	500	6 600	500	5 400	3 200

Bersambung/*Continued...*

GEOGRAPHIC, CLIMATE AND ENVIROMENTAL IMPACT

Tabel 1.3.9 Lanjutan/*Continued*
Table

Parameter	Satuan Unit	Lokasi Sampling/ <i>Sampling Location</i>					
		Batang Masang Gadang					
		BMG5			BMG6		
		I(L1629)	II(L3508)	III(L4498)	I (L.1669)	II(L.3558)	III(L.4535)
(1)	(2)	(15)	(16)	(17)	(18)	(19)	(20)
1. Suhu Air	° C	-	-	-	-	-	-
2. pH	-	6,81	6,0	6,2	6,95	6,5	7,0
3. DHL	umhos/cm	369	134,1	253	133	190,4	118,9
4. TDS (Padatan Terlarut)	mg/L	184	69,6	128	67	96,3	60,43
5. TSS (Padatan Tersuspensi)	mg/L	68	10	175	56	36	95,5
6. DO	mg/L	7,2	7,8	6,69	7,2	5,0	4,5
7. BOD ⁵	mg/L	1,35	2,27	1,62	2,04	1,84	1,02
8. COD	mg/L	9,47	9,76	14,7	79,8	2,73	19,3
9. Nitrit (NO ₂ -N)	mg/L	0,011	0,006	0,014	0,003	0,008	0,009
10. Nitrat (NO ₃ -N)	mg/L	1,639	0,574	<0,1	0,08	0,359	0,144
11. Amoniak (NH ₃ -N)	mg/L	0,145	0,057	0,036	0,01	0,059	0,033
12. Chlorin Bebas	mg/L	0,00	0,00	0,0	0,05	0,22	0,41
13. Pospat (PO ₄)	mg/L	0,042	0,086	0,045	0,033	0,006	0,044
14. Fenol	mg/L	0,01	0,08	0,14	0,03	0,05	0,07
15. Minyak dan Lemak	mg/L	0,0	0,0	0,0	0,0	0,0	<0,1
16. MBAS (Deterjen)	mg/L	0,065	0,0	0,04	0,120	0,023	<0,01
17. Syanida (CN)	mg/L	0,000	0,000	<0,002	0,001	0,0	0,0
18. Sulfida (H ₂ S)	mg/L	0,047	0,001	0,011	0,000	0,021	0,033
19. Sulfat (SO ₄)	mg/L	-	-	-	-	-	-
20. Raksa (HG)	mg/L	-	-	-	-	-	-
21. Seng (Zn)	mg/L	-	-	-	-	-	-
22. Besi (Fe)	mg/L	-	-	-	-	-	-
23. Perak (AG)	mg/L	-	-	-	-	-	-
24. Total Coliform	jml/100 ml	1 200	4 200	10 200	11 400	1 800	3 400
25. E. Coli	jml/100 ml	300	1 100	3 500	9 400	300	500

Bersambung/*Continued....*

Tabel 1.3.9 Lanjutan/Continued
Table

Parameter	Satuan Unit	Lokasi Sampling/Sampling Location					
		Batang Masang Gadang					
		BMG7			BMG8		
		I (L1670)	II (L3559)	III (L4536)	I(L1671)	II(L3560)	III(L4537)
(1)	(2)	(21)	(22)	(23)	(24)	(25)	(26)
1. Suhu Air	° C	-	-	-	-	-	-
2. pH	-	7,19	7,0	7,43	8,10	7,0	7,48
3. DHL	umhos/cm	109	176,6	106,7	96	177,2	107,0
4. TDS (Padatan Terlarut)	mg/L	54,6	89,1	54,8	48,9	89,4	53,95
5. TSS (Padatan Tersuspensi)	mg/L	282	32	70	140	33	94
6. DO	mg/L	7,3	4,5	4,3	8,1	5,5	3,7
7. BOD ⁵	mg/L	1,77	1,11	3,05	2,94	1,84	2,71
8. COD	mg/L	25,2	4,44	19,7	70,5	2,47	19,8
9. Nitrit (NO ₂ -N)	mg/L	0,017	0,004	0,009	0,007	0,004	0,011
10. Nitrat (NO ₃ -N)	mg/L	0,07	0,318	0,145	0,0	0,494	0,172
11. Amoniak (NH ₃ -N)	mg/L	0,01	0,048	0,04	0,0	0,048	0,263
12. Chlorin Bebas	mg/L	0,1	0,15	0,27	0,15	0,19	0,19
13. Pospat (PO ₄)	mg/L	0,024	0,037	0,042	0,029	0,052	0,04
14. Fenol	mg/L	0,08	0,01	0,25	0,001	0,04	0,14
15. Minyak dan Lemak	mg/L	0,0	0,0	<0,1	0,0	0,0	<0,1
16. MBAS (Deterjen)	mg/L	0,118	0,022	<0,01	0,115	0,021	<0,01
17. Syanida (CN)	mg/L	0,002	0,0	0,0	0,007	0,00	0,0
18. Sulfida (H ₂ S)	mg/L	0,000	0,021	0,041	0,102	0,001	0,036
19. Sulfat (SO ₄)	mg/L	-	-	-	-	-	-
20. Raksa (HG)	mg/L	-	-	-	-	-	-
21. Seng (Zn)	mg/L	-	-	-	-	-	-
22. Besi (Fe)	mg/L	-	-	-	-	-	-
23. Perak (AG)	mg/L	-	-	-	-	-	-
24. Total Coliform	jml/100 ml	3 200	14 400	5 600	8 300	9 400	7 600
25. E. Coli	jml/100 ml	1 800	600	<100	4 200	800	2 300

Bersambung/Continued...

GEOGRAPHIC, CLIMATE AND ENVIROMENTAL IMPACT

Tabel 1.3.9 Lanjutan/*Continued*
Table

Parameter	Satuan Unit	Lokasi Sampling/ <i>Sampling Location</i>					
		Batang Masang Gadang					
		BMG9			BMG10		
		I(L1672)	II(L3561)	III(L4538)	I(L1673)	II(L3562)	III(L4539)
(1)	(2)	(27)	(28)	(29)	(30)	(31)	(32)
1. Suhu Air	° C	-	-	-	-	-	-
2. pH	-	6,23	6,5	6,29	8,38	7,0	7,30
3. DHL	umhos/cm	136	186,4	130,8	98	174,9	120,5
4. TDS (Padatan Terlarut)	mg/L	67,8	94,0	66,04	48,6	88,6	60,9
5. TSS (Padatan Tersuspensi)	mg/L	82	15	36	116	43	128,0
6. DO	mg/L	6,23	4,2	3,0	8,2	4,8	4,7
7. BOD ⁵	mg/L	1,81	3,32	2,37	3,44	1,84	2,37
8. COD	mg/L	23,3	14,6	24,6	35,0	2,22	23,7
9. Nitrit (NO ₂ -N)	mg/L	0,048	0,183	0,030	0,008	0,006	0,031
10. Nitrat (NO ₃ -N)	mg/L	0,00	1,532	0,156	0,00	0,81	0,207
11. Amoniak (NH ₃ -N)	mg/L	0,060	0,031	0,276	0,006	0,075	1,328
12. Chlorin Bebas	mg/L	0,08	0,05	0,21	0,11	0,09	0,29
13. Pospat (PO ₄)	mg/L	0,019	0,054	0,040	0,031	0,040	0,041
14. Fenol	mg/L	0,015	0,01	0,08	0,002	0,001	0,12
15. Minyak dan Lemak	mg/L	0,0	0,0	<0,1	0,0	0,0	<0,1
16. MBAS (Deterjen)	mg/L	0,113	0,021	<0,01	0,112	0,021	<0,01
17. Syanida (CN)	mg/L	0,002	0,00	0,0	0,010	0,00	0,020
18. Sulfida (H ₂ S)	mg/L	0,060	0,060	0,015	0,004	0,059	0,034
19. Sulfat (SO ₄)	mg/L	-	-	-	-	-	-
20. Raksa (HG)	mg/L	-	-	-	-	-	-
21. Seng (Zn)	mg/L	-	-	-	-	-	-
22. Besi (Fe)	mg/L	-	-	-	-	-	-
23. Perak (AG)	mg/L	-	-	-	-	-	-
24. Total Coliform	jml/100 ml	6 000	8 400	5 800	11 000	2 100	5 400
25. E. Coli	jml/100 ml	1 500	1 600	500	5 000	100	800

Sumber : Dinas Lingkungan Hidup Provinsi Sumatera Barat
Source : *Environmental Service of Sumatera Barat Province*

Tabel 1.3.10 Kualitas Air Sungai Batang Kuantan di Provinsi Sumatera Barat, 2017
Table *Batang Kuantan River Water Quality in Sumatera Barat, 2017*

Parameter	Satuan Unit	Lokasi Sampling/Sampling Location			
		Batang Kuantan (BKN)			
		BKN1			
		I (L2419)	II (L.3181)	III (L.4002)	IV (L.4623)
(1)	(2)	(3)	(4)	(5)	(6)
1. Suhu Air	° C	28,2	27,0	26,8	29,4
2. pH	-	6,8	5,8	7,43	6,60
3. DHL	umhos/cm	120,9	142,9	142	27,5
4. TDS (Padatan Terlarut)	mg/L	61,01	72,4	82	13,7
5. TSS (Padatan Tersuspensi)	mg/L	82	92	122	152
6. DO	mg/L	6,8	6,70	7,3	6,2
7. BOD ⁵	mg/L	3,05	1,76	1,40	1,29
8. COD	mg/L	22	17,1	8,66	16,2
9. Nitrit (NO ₂ -N)	mg/L	< 0,006	0,004	0,020	0,017
10. Nitrat (NO ₃ -N)	mg/L	2,25	2,215	0,309	0,306
11. Amoniak (NH ₃ -N)	mg/L	0,048	0,000	0,235	0,049
12. Chlorin Bebas	mg/L	0,30	0,46	0,22	0,03
13. Pospat (PO ₄)	mg/L	0,023	0,051	0,000	0,070
14. Fenol	mg/L	0,17	0,02	0,17	0,04
15. Minyak dan Lemak	mg/L	< 0,1	0,0	0,00	<0,1
16. MBAS (Deterjen)	mg/L	0,006	0,0	0,00	< 0,01
17. Syanida (CN)	mg/L	< 0,002	0,014	0,008	< 0,002
18. Sulfida (H ₂ S)	mg/L	0,154	0,243	0,035	0,074
19. Sulfat (SO ₄)	mg/L	6,91	23,1	4,15	13,8
20. Raksa (HG)	mg/L	< 0,68	0,0001	0,91	0,000
21. Seng (Zn)	mg/L	< 0,010	0,000	0,007	0,000
22. Besi (Fe)	mg/L	0,809	0,135	0,798	1,682
23. Perak (AG)	mg/L	< 0,020	0,000	0,000	0,000
24. Total Coliform	jml/100 ml	12 400	< 100	4 600	8 700
25. E. Coli	jml/100 ml	6 700	< 100	900	1 200

Bersambung/Continued...

GEOGRAPHIC, CLIMATE AND ENVIROMENTAL IMPACT

Table 1.3.10 Lanjutan/*Continued*
Table

Parameter	Satuan Unit	Lokasi Sampling/ <i>Sampling Location</i>		
		Batang Kuantan (BKN)		
		BKN2		
		I (L. 3182)	II (L.4003)	III (L.4624)
(1)	(2)	(7)	(8)	(9)
1. Suhu Air	° C	27,1	27	29,6
2. pH	-	6,2	7,07	6,84
3. DHL	umhos/cm	126,2	175	29,2
4. TDS (Padatan Terlarut)	mg/L	63,9	101	16,6
5. TSS (Padatan Tersuspensi)	mg/L	56	112	167
6. DO	mg/L	6,40	7,60	6,20
7. BOD ⁵	mg/L	1,37	1,33	1,29
8. COD	mg/L	16,6	5,20	21,7
9. Nitrit (NO ₂ -N)	mg/L	0,004	0,014	0,014
10. Nitrat (NO ₃ -N)	mg/L	2,184	0,234	0,375
11. Amoniak (NH ₃ -N)	mg/L	0,000	0,075	0,122
12. Chlorin Bebas	mg/L	0,22	0,25	0,05
13. Pospat (PO ₄)	mg/L	0,050	0,000	0,069
14. Fenol	mg/L	0,00	0,04	0,08
15. Minyak dan Lemak	mg/L	0,0	0,00	< 0,1
16. MBAS (Deterjen)	mg/L	0,0	0,00	< 0,01
17. Syanida (CN)	mg/L	0,015	0,003	< 0,002
18. Sulfida (H ₂ S)	mg/L	0,202	0,030	0,102
19. Sulfat (SO ₄)	mg/L	21,6	10,1	12,2
20. Raksa (HG)	mg/L	0,0024	0,14	0,000
21. Seng (Zn)	mg/L	0,000	0,023	0,000
22. Besi (Fe)	mg/L	0,195	0,580	1,780
23. Perak (AG)	mg/L	0,000	0,000	0,000
24. Total Coliform	jml/100 ml	100	4 700	10 800
25. E. Coli	jml/100 ml	< 100	1 200	1 000

Bersambung/*Continued...*

Tabel 1.3.10 Lanjutan/*Continued*
Table

Parameter	Satuan Unit	Lokasi Sampling/ <i>Sampling Location</i>		
		Batang Kuantan (BKN)		
		BKN3		
		I (L. 3183)	II (L.4004)	III (L. 4625)
(1)	(2)	(10)	(11)	(12)
1. Suhu Air	° C	27,1	27,2	29,4
2. pH	-	6,0	7,24	6,20
3. DHL	umhos/cm	90,7	118	36,4
4. TDS (Padatan Terlarut)	mg/L	45,1	70	20,6
5. TSS (Padatan Tersuspensi)	mg/L	48	116	14
6. DO	mg/L	6,2	6,10	6,30
7. BOD ⁵	mg/L	1,26	1,31	1,05
8. COD	mg/L	7,15	4,20	21,7
9. Nitrit (NO ₂ -N)	mg/L	0,004	0,014	0,005
10. Nitrat (NO ₃ -N)	mg/L	1,265	0,213	< 0,1
11. Amoniak (NH ₃ -N)	mg/L	0,075	0,035	0,020
12. Chlorin Bebas	mg/L	0,27	0,09	0,02
13. Pospat (PO ₄)	mg/L	0,036	0,000	0,020
14. Fenol	mg/L	0,15	0,03	0,03
15. Minyak dan Lemak	mg/L	0,0	0,0	< 0,1
16. MBAS (Deterjen)	mg/L	0,0	0,0	< 0,01
17. Syanida (CN)	mg/L	0,020	0,003	< 0,002
18. Sulfida (H ₂ S)	mg/L	0,224	0,040	0,020
19. Sulfat (SO ₄)	mg/L	5,16	2,50	2,25
20. Raksa (HG)	mg/L	0,0004	0,20	0,000
21. Seng (Zn)	mg/L	0,000	0,016	0,000
22. Besi (Fe)	mg/L	0,000	0,505	0,474
23. Perak (AG)	mg/L	0,000	0,000	0,000
24. Total Coliform	jml/100 ml	1 200	4 500	8 400
25. E. Coli	jml/100 ml	< 100	800	900

Bersambung/*Continued...*

GEOGRAPHIC, CLIMATE AND ENVIROMENTAL IMPACT

Tabel 1.3.10 Lanjutan/*Continued*
Table

Parameter	Satuan Unit	Lokasi Sampling/ <i>Sampling Location</i>			
		Batang Kuantan (BKN)			
		BKN4			
		I (L.2416)	II (3187)	III (L.4005)	IV (L.4626)
(1)	(2)	(13)	(14)	(15)	(16)
1. Suhu Air	°C	31	27,4	28,2	28,7
2. pH	-	7,6	6,0	7,20	7,78
3. DHL	umhos/cm	96,8	125,2	112	28,4
4. TDS (Padatan Terlarut)	mg/L	49,1	62,9	64	15,2
5. TSS (Padatan Tersuspensi)	mg/L	5	10	206	154
6. DO	mg/L	6,8	6,30	7,30	6,70
7. BOD ⁵	mg/L	1,04	1,31	1,03	1,11
8. COD	mg/L	15,7	9,18	3,22	20,8
9. Nitrit (NO ₂ -N)	mg/L	< 0,006	0,000	0,017	0,013
10. Nitrat (NO ₃ -N)	mg/L	4,302	2,054	0,325	0,479
11. Amoniak (NH ₃ -N)	mg/L	0,037	0,000	0,041	0,021
12. Chlorin Bebas	mg/L	0,22	0,26	0,10	0,02
13. Pospat (PO ₄)	mg/L	0,023	0,050	0,000	0,019
14. Fenol	mg/L	0,05	0,07	0,03	0,11
15. Minyak dan Lemak	mg/L	< 0,1	0,0	0,00	< 0,1
16. MBAS (Deterjen)	mg/L	0,007	0,0	0,00	< 0,01
17. Syanida (CN)	mg/L	0,006	0,024	0,005	< 0,002
18. Sulfida (H ₂ S)	mg/L	0,009	0,322	0,039	0,080
19. Sulfat (SO ₄)	mg/L	12,6	10,04	4,62	7,84
20. Raksa (HG)	mg/L	< 0,68	0,0019	0,26	0,000
21. Seng (Zn)	mg/L	< 0,010	0,000	0,024	0,000
22. Besi (Fe)	mg/L	1,351	0,650	0,765	1,841
23. Perak (AG)	mg/L	< 0,020	0,000	0,000	0,000
24. Total Coliform	jml/100 ml	3 200	< 100	4 300	2 500
25. E. Coli	jml/100 ml	1 400	< 100	600	100

Bersambung/*Continued...*

Tabel 1.3.10 Lanjutan/*Continued*
Table

Parameter	Satuan Unit	Lokasi Sampling/ <i>Sampling Location</i>			
		Batang Kuantan (BKN)			
		BKNS			
		I (L.2414)	II (L.3188)	III (L.4006)	IV (L.4627)
(1)	(2)	(17)	(18)	(19)	(20)
1. Suhu Air	$^{\circ}$ C	26,9	27,2	27,8	27,1
2. pH	-	7,0	6,0	7,21	7,69
3. DHL	umhos/cm	96	120,7	105	26,2
4. TDS (Padatan Terlarut)	mg/L	48,6	61,1	62	14,4
5. TSS (Padatan Tersuspensi)	mg/L	72	96	208	156
6. DO	mg/L	6,0	6,60	5,40	6,30
7. BOD ⁵	mg/L	1,26	1,48	1,34	1,05
8. COD	mg/L	7,26	8,19	4,52	28,5
9. Nitrit (NO ₂ -N)	mg/L	< 0,006	0,000	0,020	0,016
10. Nitrat (NO ₃ -N)	mg/L	4,087	2,106	0,38	0,531
11. Amoniak (NH ₃ -N)	mg/L	0,044	0,000	0,018	0,024
12. Chlorin Bebas	mg/L	0,23	0,23	0,16	0,03
13. Pospat (PO ₄)	mg/L	0,023	0,050	0,004	0,059
14. Fenol	mg/L	0,05	0,07	0,12	0,74
15. Minyak dan Lemak	mg/L	< 0,1	0,0	0,0	< 0,1
16. MBAS (Deterjen)	mg/L	0,008	0,0	0,0	< 0,01
17. Syanida (CN)	mg/L	0,005	0,022	0,004	< 0,002
18. Sulfida (H ₂ S)	mg/L	0,064	0,338	0,021	0,089
19. Sulfat (SO ₄)	mg/L	13,2	14,7	4,71	11,1
20. Raksa (HG)	mg/L	< 0,68	0,0004	0,30	0,000
21. Seng (Zn)	mg/L	< 0,010	0,000	0,021	0,000
22. Besi (Fe)	mg/L	1,172	0,829	0,795	1,838
23. Perak (AG)	mg/L	< 0,020	0,000	0,000	0,000
24. Total Coliform	jml/100 ml	12 400	< 100	3 900	3 400
25. E. Coli	jml/100 ml	1 200	< 100	1 200	400

Bersambung/*Continued...*

GEOGRAPHIC, CLIMATE AND ENVIROMENTAL IMPACT

Tabel 1.3.10 Lanjutan/*Continued*
Table

Parameter	Satuan Unit	Lokasi Sampling/ <i>Sampling Location</i>			
		Batang Kuantan (BKN)			
		BKN6			
		I (L.2418)	II (L.3189)	III (L. 4007)	IV (L. 4628)
(1)	(2)	(21)	(22)	(23)	(24)
1. Suhu Air	° C	27,8	27,2	28	26,1
2. pH	-	6,9	6,0	7,20	7,78
3. DHL	umhos/cm	93,9	121,8	97,2	24,7
4. TDS (Padatan Terlarut)	mg/L	47,4	61,03	56	13,6
5. TSS (Padatan Tersuspensi)	mg/L	152	118	204	22
6. DO	mg/L	6,4	5,60	7,30	6,40
7. BOD ⁵	mg/L	1,32	1,35	1,03	1,15
8. COD	mg/L	16,4	4,93	5,02	23,0
9. Nitrit (NO ₂ -N)	mg/L	< 0,006	0,000	0,020	0,014
10. Nitrat (NO ₃ -N)	mg/L	4,172	2,129	0,377	0,503
11. Amoniak (NH ₃ -N)	mg/L	0,039	0,000	0,757	0,062
12. Chlorin Bebas	mg/L	0,32	0,32	0,19	0,015
13. Pospat (PO ₄)	mg/L	0,028	0,049	0,000	0,059
14. Fenol	mg/L	0,23	0,11	0,01	0,13
15. Minyak dan Lemak	mg/L	< 0,1	0,0	0,0	< 0,1
16. MBAS (Deterjen)	mg/L	0,007	0,0	0,0	< 0,01
17. Syanida (CN)	mg/L	0,006	0,005	0,005	< 0,002
18. Sulfida (H ₂ S)	mg/L	0,182	0,292	0,011	0,081
19. Sulfat (SO ₄)	mg/L	13,7	12,3	4,75	12,5
20. Raksa (HG)	mg/L	< 0,68	0,0018	0,21	0,000
21. Seng (Zn)	mg/L	< 0,010	0,000	0,024	0,000
22. Besi (Fe)	mg/L	1,290	0,880	0,727	1,951
23. Perak (AG)	mg/L	< 0,020	0,000	0,000	0,000
24. Total Coliform	jml/100 ml	18 800	< 100	3 700	3 900
25. E. Coli	jml/100 ml	1 200	< 100	2 000	300

bersambung/*Continued...*

Tabel 1.3.10 Lanjutan/*Continued*
Table

Parameter	Satuan Unit	Lokasi Sampling/ <i>Sampling Location</i>			
		Batang Kuantan (BKN)			
		BKN Kulampi			
		I (L. 4629)	II (L.2413)	III (L.3185)	IV (L.4009)
(1)	(2)	(25)	(26)	(27)	(28)
1. Suhu Air	$^{\circ}$ C	30,2	26,8	27,2	26,8
2. pH	-	7,86	7,4	8,09	7,14
3. DHL	umhos/cm	19,6	52,1	78,2	59,7
4. TDS (Padatan Terlarut)	mg/L	10,8	26,7	39,6	35
5. TSS (Padatan Tersuspensi)	mg/L	8	16	10	36
6. DO	mg/L	6,20	7,0	6,00	5,80
7. BOD ⁵	mg/L	1,29	1,24	1,59	1,74
8. COD	mg/L	18,4	8,35	8,12	5,14
9. Nitrit (NO ₂ -N)	mg/L	0,004	< 0,006	0,001	0,008
10. Nitrat (NO ₃ -N)	mg/L	< 0,1	2,088	0,796	0,055
11. Amoniak (NH ₃ -N)	mg/L	0,041	0,038	0,000	1,242
12. Chlorin Bebas	mg/L	0,02	0,070	0,15	0,15
13. Pospat (PO ₄)	mg/L	0,053	0,022	0,041	0,000
14. Fenol	mg/L	1,08	0,11	0,07	0,75
15. Minyak dan Lemak	mg/L	< 0,1	< 0,1	0,00	0,0
16. MBAS (Deterjen)	mg/L	< 0,1	0,004	0,00	0,0
17. Syanida (CN)	mg/L	< 0,002	0,003	0,017	0,0
18. Sulfida (H ₂ S)	mg/L	0,013	0,054	0,134	0,046
19. Sulfat (SO ₄)	mg/L	2,49	5,06	4,40	2,52
20. Raksa (HG)	mg/L	0,000	< 0,68	0,0004	0,10
21. Seng (Zn)	mg/L	0,000	< 0,10	0,000	0,011
22. Besi (Fe)	mg/L	0,874	0,400	0,000	0,501
23. Perak (AG)	mg/L	0,000	< 0,020	0,000	0,000
24. Total Coliform	jml/100 ml	4 400	21 200	<100	3 300
25. E. Coli	jml/100 ml	600	7 900	<100	600

Bersambung/*Continued...*

GEOGRAPHIC, CLIMATE AND ENVIROMENTAL IMPACT

Table 1.3.10 Lanjutan/*Continued*
Table

Parameter	Satuan Unit	Lokasi Sampling/ <i>Sampling Location</i>		
		Batang Kuantan (BKN)		
		BKN Kako		
		II (L.3184)	IV (L.4631)	III (L.4008)
(1)	(2)	(29)	(30)	(31)
1. Suhu Air	° C	27,2	25,0	27
2. pH	-	6,0	8,06	7,23
3. DHL	umhos/cm	68,2	24,7	72
4. TDS (Padatan Terlarut)	mg/L	34,2	12,8	41
5. TSS (Padatan Tersuspensi)	mg/L	8	3	16
6. DO	mg/L	7,00	6,90	6,80
7. BOD ⁵	mg/L	1,27	1,65	1,27
8. COD	mg/L	7,30	18,90	4,23
9. Nitrit (NO ₂ -N)	mg/L	0,004	0,003	0,004
10. Nitrat (NO ₃ -N)	mg/L	0,251	< 0,1	0,377
11. Amoniak (NH ₃ -N)	mg/L	0,000	0,003	1,097
12. Chlorin Bebas	mg/L	0,05	0,05	0,13
13. Pospat (PO ₄)	mg/L	0,022	0,042	0,000
14. Fenol	mg/L	0,07	0,57	0,03
15. Minyak dan Lemak	mg/L	0,0	<0,1	0,0
16. MBAS (Deterjen)	mg/L	0,0	<0,01	0,0
17. Syanida (CN)	mg/L	0,013	<0,002	0,0
18. Sulfida (H ₂ S)	mg/L	0,186	0,012	0,047
19. Sulfat (SO ₄)	mg/L	5,23	1,79	1,8
20. Raksa (HG)	mg/L	0,0008	0,000	0,1
21. Seng (Zn)	mg/L	0,000	0,000	0,012
22. Besi (Fe)	mg/L	0,000	0,479	0,110
23. Perak (AG)	mg/L	0,000	0,000	0,000
24. Total Coliform	jml/100 ml	100	5 200	6 000
25. E. Coli	jml/100 ml	< 100	1 800	2 200

Bersambung/*Continued...*

Tabel 1.3.10 Lanjutan/*Continued*
Table

Parameter	Satuan Unit	Lokasi Sampling/ <i>Sampling Location</i>			
		Batang Kuantan (BKN)			
		BKN Nunuk			
		I (L. 4630)	II (L.2415)	III (L. 3186)	IV (L. 4011)
(1)	(2)	(32)	(33)	(34)	(35)
1. Suhu Air	° C	28,8	26,3	27,1	27,2
2. pH	-	8,42	7,6	6,0	7,29
3. DHL	umhos/cm	25,3	180,2	193,5	188
4. TDS (Padatan Terlarut)	mg/L	13,9	91,3	97,7	110
5. TSS (Padatan Tersuspensi)	mg/L	3	34	4	72
6. DO	mg/L	7,10	7,5	5,80	7,80
7. BOD ⁵	mg/L	1,18	1,41	1,47	1,90
8. COD	mg/L	12,2	5,34	3,68	4,70
9. Nitrit (NO ₂ -N)	mg/L	0,003	<0,006	0,000	0,009
10. Nitrat (NO ₃ -N)	mg/L	< 0,1	1,506	0,452	0,172
11. Amoniak (NH ₃ -N)	mg/L	0,065	<0,014	0,086	0,037
12. Chlorin Bebas	mg/L	0,07	0,10	0,05	0,27
13. Pospat (PO ₄)	mg/L	0,018	<0,013	0,022	0,000
14. Fenol	mg/L	0,13	0,03	0,0	0,36
15. Minyak dan Lemak	mg/L	<0,1	<0,1	0,0	0,0
16. MBAS (Deterjen)	mg/L	<0,01	0,004	0,0	0,0
17. Syanida (CN)	mg/L	<0,002	<0,002	0,015	0,001
18. Sulfida (H ₂ S)	mg/L	0,008	0,006	0,136	0,019
19. Sulfat (SO ₄)	mg/L	1,76	4,17	1,9	1,10
20. Raksa (HG)	mg/L	0,000	<0,68	0,0002	0,10
21. Seng (Zn)	mg/L	0,000	<0,010	0,000	0,01
22. Besi (Fe)	mg/L	0,201	0,337	0,000	0,064
23. Perak (AG)	mg/L	0,000	<0,020	0,000	0,000
24. Total Coliform	jml/100 ml	3 900	3 700	<100	3 500
25. E. Coli	jml/100 ml	1 200	3 200	<100	900

Bersambung/*Continued...*

GEOGRAPHIC, CLIMATE AND ENVIROMENTAL IMPACT

Tabel 1.3.10 Lanjutan/*Continued*
Table

Parameter	Satuan Unit	Lokasi Sampling/ <i>Sampling Location</i>			
		Batang Kuantan (BKN)			
		BKN Nuang			
		I (L. 2417)	II (L. 4632)	III (L. 4010)	IV (L. 3190)
(1)	(2)	(36)	(37)	(38)	(39)
1. Suhu Air	° C	26,9	27,9	28,3	27,3
2. pH	-	7,4	6,78	7,24	6,0
3. DHL	umhos/cm	60,2	16,8	53,9	89,7
4. TDS (Padatan Terlarut)	mg/L	30,4	9,0	32	45,3
5. TSS (Padatan Tersuspensi)	mg/L	24	5	224	11
6. DO	mg/L	6,5	6,90	6,10	6,10
7. BOD ⁵	mg/L	1,42	1,31	1,31	1,05
8. COD	mg/L	5,75	22,5	5,10	5,49
9. Nitrit (NO ₂ -N)	mg/L	<0,006	0,003	0,009	0,000
10. Nitrat (NO ₃ -N)	mg/L	0,964	<0,1	0,414	0,52
11. Amoniak (NH ₃ -N)	mg/L	0,0039	0,003	0,050	0,000
12. Chlorin Bebas	mg/L	0,06	0,02	0,21	0,09
13. Pospat (PO ₄)	mg/L	<0,013	0,016	0,000	0,025
14. Fenol	mg/L	0,03	1,18	0,65	0,05
15. Minyak dan Lemak	mg/L	<0,1	<0,1	0,0	0,0
16. MBAS (Deterjen)	mg/L	0,007	<0,01	0,0	0,0
17. Syanida (CN)	mg/L	0,002	<0,002	0,006	0,00
18. Sulfida (H ₂ S)	mg/L	0,005	0,010	0,012	0,181
19. Sulfat (SO ₄)	mg/L	5,04	1,63	5,21	3,75
20. Raksa (HG)	mg/L	<0,68	0,000	0,10	0,0027
21. Seng (Zn)	mg/L	<0,010	0,000	0,020	0,000
22. Besi (Fe)	mg/L	0,519	0,332	0,828	0,020
23. Perak (AG)	mg/L	<0,020	0,000	0,000	0,000
24. Total Coliform	jml/100 ml	20 400	4 500	4 200	< 100
25. E. Coli	jml/100 ml	3 900	200	3 900	<100

Sumber : Dinas Lingkungan Hidup Provinsi Sumatera Barat
Source : *Environmental Service of Sumatera Barat Province*

Tabel 1.3.11 Kualitas Air Sungai Batang Mangor di Provinsi Sumatera Barat, 2017
Table *Batang Mangor River Water Quality in Sumatera Barat, 2017*

Parameter	Satuan Unit	Lokasi Sampling/Sampling Location			
		Batang Mangor (BMr)			
		BMr1		BMr2	
		I (L.1803)	II (L.5152)	I(L.1804)	II (L.5153)
(1)	(2)	(3)	(4)	(5)	(6)
1. Suhu Air	° C	27	24	26,8	25
2. pH	-	7	7,49	6,2	6,82
3. DHL	umhos/cm	90,7	61,0	96,8	59,3
4. TDS (Padatan Terlarut)	mg/L	49,7	30,9	52,8	29,3
5. TSS (Padatan Tersuspensi)	mg/L	44	7	36	746,0
6. DO	mg/L	7,0	7,79	7,7	5,76
7. BOD ⁵	mg/L	1,95	1,35	1,52	2,37
8. COD	mg/L	21,3	17,1	21,5	92,1
9. Nitrit (NO ₂ -N)	mg/L	0,007	0,013	0,004	0,033
10. Nitrat (NO ₃ -N)	mg/L	0,595	< 0,1	0,391	2,824
11. Amoniak (NH ₃ -N)	mg/L	0,058	0,007	0,057	0,067
12. Chlorin Bebas	mg/L	0,04	0,09	0,03	0,08
13. Pospat (PO ₄)	mg/L	0,013	0,032	0,046	0,210
14. Fenol	mg/L	0,11	0,02	0,08	0,07
15. Minyak dan Lemak	mg/L	0,0	< 0,1	0,0	< 0,1
16. MBAS (Deterjen)	mg/L	0,037	< 0,01	0,037	< 0,01
17. Syanida (CN)	mg/L	0,000	< 0,002	0,000	< 0,002
18. Sulfida (H ₂ S)	mg/L	0,181	0,028	0,099	0,000
19. Sulfat (SO ₄)	mg/L	3,65	1,52	2,87	20,1
20. Raksa (HG)	mg/L	0,000	< 0,68	0,000	< 0,68
21. Seng (Zn)	mg/L	0,007	< 0,010	0,002	0,013
22. Besi (Fe)	mg/L	0,202	< 0,11	0,182	1,343
23. Perak (AG)	mg/L	0,01	< 0,020	0,01	< 0,020
24. Total Coliform	jml/100 ml	2 400	4 300	2 400	10 600
25. E. Coli	jml/100 ml	3 800	100	2 700	6 000

Bersambung/Continued...

GEOGRAPHIC, CLIMATE AND ENVIROMENTAL IMPACT

Tabel 1.3.11 Lanjutan/*Continued*
Table

Parameter	Satuan Unit	Lokasi Sampling/ <i>Sampling Location</i>			
		Batang Mangor (BMr)			
		BMr3		BMr4	
		I (L.1805)	II (L.5154)	I (L. 1806)	II (L.5155)
(1)	(2)	(7)	(8)	(9)	(10)
1. Suhu Air	° C	103	27	103	28
2. pH	-	7,2	6,71	7,3	7,62
3. DHL	umhos/cm	103	59,4	103	114,3
4. TDS (Padatan Terlarut)	mg/L	51,3	29,4	56,1	57,8
5. TSS (Padatan Tersuspensi)	mg/L	30	608	19	27
6. DO	mg/L	7,6	5,76	8,2	7,11
7. BOD ⁵	mg/L	1,52	2,03	1,10	1,35
8. COD	mg/L	5,66	115,0	9,30	17,1
9. Nitrit (NO ₂ -N)	mg/L	0,006	0,036	0,007	0,006
10. Nitrat (NO ₃ -N)	mg/L	0,432	2,84	0,618	< 0,1
11. Amoniak (NH ₃ -N)	mg/L	0,057	0,059	0,056	0,057
12. Chlorin Bebas	mg/L	0,03	0,26	0,08	0,06
13. Pospat (PO ₄)	mg/L	0,019	0,159	0,048	0,024
14. Fenol	mg/L	0,001	0,07	0,05	0,02
15. Minyak dan Lemak	mg/L	0,0	< 0,1	0,0	< 0,1
16. MBAS (Deterjen)	mg/L	0,037	< 0,01	0,038	< 0,01
17. Syanida (CN)	mg/L	0,002	< 0,002	0,000	< 0,002
18. Sulfida (H ₂ S)	mg/L	0,012	0,118	0,120	0,005
19. Sulfat (SO ₄)	mg/L	2,73	20,5	2,31	6,39
20. Raksa (HG)	mg/L	0,000	< 0,68	0,000	< 0,68
21. Seng (Zn)	mg/L	0,003	0,018	0,007	0,013
22. Besi (Fe)	mg/L	0,04	1,540	0,03	< 0,11
23. Perak (AG)	mg/L	0,00	< 0,020	0,01	< 0,020
24. Total Coliform	jml/100 ml	560	9 000	860	6 200
25. E. Coli	jml/100 ml	1 000	5 500	2 100	700

Bersambung/*Continued...*

Tabel 1.3.11 Lanjutan/*Continued*
Table

Parameter	Satuan Unit	Lokasi Sampling/ <i>Sampling Location</i>			
		Batang Mangor (BMr)			
		BMr5		BMr6	
		I (L.1807)	II (L.5156)	I (L.1808)	II (L.5157)
(1)	(2)	(11)	(12)	(13)	(14)
1. Suhu Air	°C	29	28	28	29
2. pH	-	7,5	7,62	7,8	7,52
3. DHL	umhos/cm	104	114,3	104	155,2
4. TDS (Padatan Terlarut)	mg/L	55,7	57,8	55,6	58,2
5. TSS (Padatan Tersuspensi)	mg/L	15	27	14	14
6. DO	mg/L	8	7,11	8	7,45
7. BOD ⁵	mg/L	1,74	1,35	1,74	1,02
8. COD	mg/L	14,5	17,1	14,0	9,69
9. Nitrit (NO ₂ -N)	mg/L	0,004	0,006	0,005	0,013
10. Nitrat (NO ₃ -N)	mg/L	0,405	< 0,1	0,737	< 0,1
11. Amoniak (NH ₃ -N)	mg/L	0,014	0,057	0,014	0,031
12. Chlorin Bebas	mg/L	0,06	0,06	0,03	0,06
13. Pospat (PO ₄)	mg/L	0,045	0,024	0,001	0,017
14. Fenol	mg/L	0,000	0,02	0,06	0,01
15. Minyak dan Lemak	mg/L	0,0	< 0,1	0,0	< 0,1
16. MBAS (Deterjen)	mg/L	0,038	< 0,01	0,035	< 0,01
17. Syanida (CN)	mg/L	0,000	< 0,002	0,000	< 0,002
18. Sulfida (H ₂ S)	mg/L	0,002	0,005	0,020	0,000
19. Sulfat (SO ₄)	mg/L	5,89	6,39	9,09	5,88
20. Raksa (HG)	mg/L	0,000	< 0,68	0,000	< 0,68
21. Seng (Zn)	mg/L	0,001	0,013	0,003	0,017
22. Besi (Fe)	mg/L	0,00	< 0,11	0,00	< 0,11
23. Perak (AG)	mg/L	0,00	< 0,020	0,00	< 0,020
24. Total Coliform	jml/100 ml	1 000	5 400	1 500	9 000
25. E. Coli	jml/100 ml	2 300	1 200	2 400	1 200

Bersambung/*Continued...*

Tabel 1.3.11 Lanjutan/*Continued*
Table

Parameter	Satuan Unit	Lokasi Sampling/ <i>Sampling Location</i>			
		Batang Mangor (BMr)			
		BMr7		BMr8	
		I (L.1809)	II (L.5158)	I (L.1810)	II (L.5159)
(1)	(2)	(15)	(16)	(17)	(18)
1. Suhu Air	° C	28,0	27,6	26,0	27,3
2. pH	-	8,5	7,20	8,0	7,11
3. DHL	umhos/cm	99	117,6	99,7	116,9
4. TDS (Padatan Terlarut)	mg/L	55,3	59,4	54,8	59,1
5. TSS (Padatan Tersuspensi)	mg/L	12	21	13	16
6. DO	mg/L	8	7,11	7,8	7,45
7. BOD ⁵	mg/L	2,03	1,35	2,03	1,02
8. COD	mg/L	4,7	10,2	8,65	22,5
9. Nitrit (NO ₂ -N)	mg/L	0,005	0,013	0,004	0,008
10. Nitrat (NO ₃ -N)	mg/L	0,321	< 0,1	0,477	< 0,1
11. Amoniak (NH ₃ -N)	mg/L	0,014	0,021	0,004	0,021
12. Chlorin Bebas	mg/L	0,02	0,06	0,08	0,07
13. Pospat (PO ₄)	mg/L	0,002	0,020	0,004	0,024
14. Fenol	mg/L	0,09	0,11	0,02	0,04
15. Minyak dan Lemak	mg/L	0,0	< 0,1	0,0	< 0,1
16. MBAS (Deterjen)	mg/L	0,035	< 0,01	0,036	< 0,01
17. Syanida (CN)	mg/L	0,004	< 0,002	0,002	< 0,002
18. Sulfida (H ₂ S)	mg/L	0,020	0,000	0,031	0,000
19. Sulfat (SO ₄)	mg/L	9,87	0,02	7,0	0,024
20. Raksa (HG)	mg/L	0,000	< 0,68	0,000	< 0,68
21. Seng (Zn)	mg/L	0,007	< 0,010	0,002	< 0,010
22. Besi (Fe)	mg/L	0,08	< 0,11	0,03	0,230
23. Perak (AG)	mg/L	0,00	< 0,020	0,00	< 0,020
24. Total Coliform	jml/100 ml	250	5 100	0	5 700
25. E. Coli	jml/100 ml	2 400	1 100	10	1 300

Bersambung/*Continued...*

Tabel 1.3.11 Lanjutan/*Continued*
Table

Parameter	Satuan Unit	Lokasi Sampling/ <i>Sampling Location</i>			
		Batang Mangor (BMr)			
		BMr9		BMr10	
		I (L.1811)	II (L.5160)	I (L.1812)	II (L.5161)
(1)	(2)	(19)	(20)	(21)	(22)
1. Suhu Air	° C	27,5	27,6	26,0	27,4
2. pH	-	8,1	6,93	8,0	7,06
3. DHL	umhos/cm	100	120,2	99,7	120,2
4. TDS (Padatan Terlarut)	mg/L	53,9	60,9	29,4	60,7
5. TSS (Padatan Tersuspensi)	mg/L	15	15	18	22
6. DO	mg/L	7,2	7,11	7,8	7,11
7. BOD ⁵	mg/L	2,03	1,02	1,18	1,35
8. COD	mg/L	13,1	28,5	15,8	9,45
9. Nitrit (NO ₂ -N)	mg/L	0,005	0,011	0,004	0,020
10. Nitrat (NO ₃ -N)	mg/L	0,424	< 0,1	0,281	< 0,1
11. Amoniak (NH ₃ -N)	mg/L	0,005	0,00	0,007	0,033
12. Chlorin Bebas	mg/L	0,01	0,07	0,03	0,07
13. Pospat (PO ₄)	mg/L	0,001	0,031	0,007	0,027
14. Fenol	mg/L	0,011	0,05	0,007	0,04
15. Minyak dan Lemak	mg/L	0,0	< 0,1	0,0	< 0,1
16. MBAS (Deterjen)	mg/L	0,036	< 0,01	0,035	< 0,01
17. Syanida (CN)	mg/L	0,001	< 0,002	0,000	< 0,002
18. Sulfida (H ₂ S)	mg/L	0,003	0,000	0,021	0,000
19. Sulfat (SO ₄)	mg/L	1,68	5,69	1,74	3,19
20. Raksa (HG)	mg/L	0,000	< 0,68	0,000	< 0,68
21. Seng (Zn)	mg/L	0,00	0,012	0,00	0,012
22. Besi (Fe)	mg/L	0,00	0,548	0,03	0,606
23. Perak (AG)	mg/L	0,01	< 0,020	0,00	< 0,020
24. Total Coliform	jml/100 ml	0	7 700	0	7 000
25. E. Coli	jml/100 ml	20	3 500	140	2 000

Sumber : Dinas Lingkungan Hidup Provinsi Sumatera Barat
Source : *Environmental Service of Sumatera Barat Province.*

GEOGRAPHIC, CLIMATE AND ENVIROMENTAL IMPACT

Table 1.3.12 Kualitas Air Sungai Batang Sinamar di Provinsi Sumatera Barat, 2017
Batang Sinamar River Water Quality in Sumatera Barat, 2017

Parameter	Satuan Unit	Lokasi Sampling/Sampling Location			
		Batang Sinamar (BSr)			
		BSr1		BSr2	
		I (L.2137)	II (L. 5500)	I (L. 2138)	II (L.5501)
(1)	(2)	(3)	(4)	(5)	(6)
1. Suhu Air	° C	25	27,1	26	27
2. pH	-	7,6	7,59	7,6	7,93
3. DHL	umhos/cm	119,4	98,3	140,0	168,0
4. TDS (Padatan Terlarut)	mg/L	62,23	49,5	71,46	84,3
5. TSS (Padatan Tersuspensi)	mg/L	18	3	33	15
6. DO	mg/L	7,6	6,43	7,6	6,43
7. BOD ⁵	mg/L	4,05	1,02	1,84	1,35
8. COD	mg/L	30,0	27,1	5,33	26,4
9. Nitrit (NO ₂ -N)	mg/L	0,033	0,003	0,040	0,017
10. Nitrat (NO ₃ -N)	mg/L	0,312	0,046	0,833	0,098
11. Amoniak (NH ₃ -N)	mg/L	0,040	0,059	0,047	0,157
12. Chlorin Bebas	mg/L	0,03	0,08	0,05	0,10
13. Pospat (PO ₄)	mg/L	0,016	0,031	0,021	0,254
14. Fenol	mg/L	0,000	0,07	0,04	0,08
15. Minyak dan Lemak	mg/L	0,0	0,0	0,0	0,0
16. MBAS (Deterjen)	mg/L	0,00	0,00	0,00	0,00
17. Syanida (CN)	mg/L	0,000	0,0	0,000	0,0
18. Sulfida (H ₂ S)	mg/L	0,007	0,002	0,007	0,000
19. Sulfat (SO ₄)	mg/L	2,34	2,58	5,17	4,11
20. Raksa (HG)	mg/L	0,000	0,000	0,000	0,000
21. Seng (Zn)	mg/L	0,00	0,000	0,00	0,000
22. Besi (Fe)	mg/L	0,07	0,000	0,599	0,791
23. Perak (AG)	mg/L	0,00	0,000	0,107	0,000
24. Total Coliform	jml/100 ml	9 800	14 000	8 800	7 600
25. E. Coli	jml/100 ml	4 800	8 000	4 000	1 000

Bersambung/Continued....

Tabel 1.3.12 Lanjutan/*Continued*
Table

Parameter	Satuan Unit	Lokasi Sampling/ <i>Sampling Location</i>			
		Batang Sinamar (BSr)			
		BSr3		BSr4	
		I (L. 2139)	II (L. 5502)	I (L. 2140)	II (L.5503)
(1)	(2)	(7)	(8)	(9)	(10)
1. Suhu Air	° C	25	27,2	25	27
2. pH	-	7,75	7,05	7,86	7,20
3. DHL	umhos/cm	123,5	142,4	84,4	97,5
4. TDS (Padatan Terlarut)	mg/L	62,75	71,2	42,76	48,8
5. TSS (Padatan Tersuspensi)	mg/L	27	28	180	12
6. DO	mg/L	5,6	4,40	5,94	6,09
7. BOD ⁵	mg/L	1,54	3,72	2,39	1,02
8. COD	mg/L	19,3	26,5	17,5	29,8
9. Nitrit (NO ₂ -N)	mg/L	0,040	0,003	0,074	0,003
10. Nitrat (NO ₃ -N)	mg/L	2.665	0,161	3,876	0,157
11. Amoniak (NH ₃ -N)	mg/L	0,010	0,013	0,004	0,131
12. Chlorin Bebas	mg/L	0,13	0,17	0,09	0,12
13. Pospat (PO ₄)	mg/L	0,024	0,022	0,067	0,076
14. Fenol	mg/L	0,03	0,28	0,04	0,09
15. Minyak dan Lemak	mg/L	0,0	0,0	0,0	0,0
16. MBAS (Deterjen)	mg/L	0,00	0,00	0,00	0,00
17. Syanida (CN)	mg/L	0,006	0,001	0,000	0,001
18. Sulfida (H ₂ S)	mg/L	0,023	0,003	0,024	0,002
19. Sulfat (SO ₄)	mg/L	9,01	8,14	11,8	5,88
20. Raksa (HG)	mg/L	0,000	0,000	0,000	0,000
21. Seng (Zn)	mg/L	0,006	0,000	0,003	0,000
22. Besi (Fe)	mg/L	0,825	1.443	0,758	2.057
23. Perak (AG)	mg/L	0,01	0,000	0,01	0,000
24. Total Coliform	jml/100 ml	3 700	9 200	9 800	6 200
25. E. Coli	jml/100 ml	1 300	600	3 100	2 500

Bersambung/*Continued...*

GEOGRAPHIC, CLIMATE AND ENVIROMENTAL IMPACT

Table 1.3.12 Lanjutan/*Continued*
Table

Parameter	Satuan Unit	Lokasi Sampling/ <i>Sampling Location</i>			
		Batang Sinamar (BSr)			
		BSr5		BSr6	
		I (L. 2141)	II (L. 5504)	I (L. 2142)	II (L. 5505)
(1)	(2)	(11)	(12)	(13)	(14)
1. Suhu Air	° C	26	27,3	25	27,3
2. pH	-	7,96	7,62	7,97	7,43
3. DHL	umhos/cm	95,5	165,5	87,21	139,5
4. TDS (Padatan Terlarut)	mg/L	49,87	82,8	44,21	69,9
5. TSS (Padatan Tersuspensi)	mg/L	468,0	9	332	13
6. DO	mg/L	6,56	5,76	8,16	6,09
7. BOD ⁵	mg/L	3,17	1,35	5,11	1,69
8. COD	mg/L	27,0	15,9	20,8	10,4
9. Nitrit (NO ₂ -N)	mg/L	0,061	0,005	0,060	0,003
10. Nitrat (NO ₃ -N)	mg/L	2.814	0,111	2.414	0,103
11. Amoniak (NH ₃ -N)	mg/L	0,021	0,150	0,00	0,083
12. Chlorin Bebas	mg/L	0,11	0,13	0,14	0,12
13. Pospat (PO ₄)	mg/L	0,067	0,053	0,061	0,041
14. Fenol	mg/L	0,02	0,09	0,07	0,06
15. Minyak dan Lemak	mg/L	0,0	0,0	0,0	0,0
16. MBAS (Deterjen)	mg/L	0,00	0,00	0,00	0,00
17. Syanida (CN)	mg/L	0,000	0,002	0,000	0,003
18. Sulfida (H ₂ S)	mg/L	0,122	0,000	0,046	0,000
19. Sulfat (SO ₄)	mg/L	15,0	6,99	16,8	5,68
20. Raksa (HG)	mg/L	0,000	0,000	0,000	0,000
21. Seng (Zn)	mg/L	0,004	0,000	0,006	0,000
22. Besi (Fe)	mg/L	0,987	3,714	1,438	1,328
23. Perak (AG)	mg/L	0,00	0,000	0,01	0,000
24. Total Coliform	jml/100 ml	3 900	5 900	6 400	8 900
25. E. Coli	jml/100 ml	1 700	1 900	600	1 200

Bersambung/*Continued...*

Tabel 1.3.12 Lanjutan/*Continued*
Table

Parameter	Satuan Unit	Lokasi Sampling/ <i>Sampling Location</i>			
		Batang Sinamar (BSr)			
		BSr7		BSr8	
		I (L. 2143)	II (L. 5506)	I (L. 2144)	II (L. 5507)
(1)	(2)	(15)	(16)	(17)	(18)
1. Suhu Air	° C	25	27,5	25	27,0
2. pH	-	8,12	7,64	8,07	7,75
3. DHL	umhos/cm	87,76	135,2	94,75	136,7
4. TDS (Padatan Terlarut)	mg/L	44,37	67,7	47,89	67,9
5. TSS (Padatan Tersuspensi)	mg/L	348	44	350	71
6. DO	mg/L	8,0	6,09	8,90	6,43
7. BOD ⁵	mg/L	4,28	1,02	4,95	1,02
8. COD	mg/L	33,5	26,0	24,1	23,9
9. Nitrit (NO ₂ -N)	mg/L	0,063	0,004	0,055	0,004
10. Nitrat (NO ₃ -N)	mg/L	2.742	0,127	2.186	0,354
11. Amoniak (NH ₃ -N)	mg/L	0,006	0,085	0,013	0,053
12. Chlorin Bebas	mg/L	0,15	0,15	0,13	0,25
13. Pospat (PO ₄)	mg/L	0,059	0,040	0,060	0,032
14. Fenol	mg/L	0,11	0,04	0,02	0,11
15. Minyak dan Lemak	mg/L	0,0	0,0	0,0	0,0
16. MBAS (Deterjen)	mg/L	0,00	0,00	0,00	0,00
17. Syanida (CN)	mg/L	0,003	0,001	0,000	0,008
18. Sulfida (H ₂ S)	mg/L	0,037	0,000	0,015	0,000
19. Sulfat (SO ₄)	mg/L	23,7	6,49	16,6	10,33
20. Raksa (HG)	mg/L	0,000	0,000	0,000	0,000
21. Seng (Zn)	mg/L	0,004	0,000	0,004	0,000
22. Besi (Fe)	mg/L	1.724	1.320	1.316	1.591
23. Perak (AG)	mg/L	0,00	0,000	0,00	0,000
24. Total Coliform	jml/100 ml	9 900	4 900	3 000	8 100
25. E. Coli	jml/100 ml	1 700	600	1 300	500

Bersambung/*Continued...*

GEOGRAPHIC, CLIMATE AND ENVIROMENTAL IMPACT

Table 1.3.12 Lanjutan/*Continued*
Table

Parameter	Satuan Unit	Lokasi Sampling/ <i>Sampling Location</i>			
		Batang Sinamar (BSr)			
		BSr9		BSr10	
		I (L. 2145)	II (L. 4988)	I(L. 2146)	II (L. 4989)
(1)	(2)	(19)	(20)	(21)	(22)
1. Suhu Air	° C	25	28,1	25	26,8
2. pH	-	8,0	7,65	8,12	7,65
3. DHL	umhos/cm	97,63	25,6	98,80	23,3
4. TDS (Padatan Terlarut)	mg/L	49,34	14,2	49,95	11,8
5. TSS (Padatan Tersuspensi)	mg/L	262	62	266	44
6. DO	mg/L	7,2	5,76	7,2	5,08
7. BOD ⁵	mg/L	5,00	0,68	3,48	0,63
8. COD	mg/L	20,2	5,14	22,9	73,3
9. Nitrit (NO ₂ -N)	mg/L	0,054	0,009	0,054	0,013
10. Nitrat (NO ₃ -N)	mg/L	2.194	0,148	2.218	0,291
11. Amoniak (NH ₃ -N)	mg/L	0,004	0,00	0,004	0,00
12. Chlorin Bebas	mg/L	0,17	0,07	0,12	0,09
13. Pospat (PO ₄)	mg/L	0,053	0,059	0,058	0,036
14. Fenol	mg/L	0,12	0,06	0,06	0,02
15. Minyak dan Lemak	mg/L	0,0	< 0,1	0,0	< 0,1
16. MBAS (Deterjen)	mg/L	0,00	< 0,01	0,01	< 0,01
17. Syanida (CN)	mg/L	0,000	0,0	0,000	0,0
18. Sulfida (H ₂ S)	mg/L	0,022	0,025	0,001	0,082
19. Sulfat (SO ₄)	mg/L	15,7	3,44	15,1	5,46
20. Raksa (HG)	mg/L	0,000	0,000	0,000	0,000
21. Seng (Zn)	mg/L	0,004	0,000	0,004	0,000
22. Besi (Fe)	mg/L	1.332	0,000	1.259	0,000
23. Perak (AG)	mg/L	0,00	0,000	0,00	0,000
24. Total Coliform	jml/100 ml	4 100	3 300	4 100	4 000
25. E. Coli	jml/100 ml	900	400	2 600	300

Sumber : Dinas Lingkungan Hidup Provinsi Sumatera Barat
Source : *Environmental Service of Sumatera Barat Province*

Tabel 1.3.13 Luas Lahan Kritis di Dalam dan Luar Kawasan Hutan di Provinsi Sumatera Barat (Ha), 2017
Table Critical Land Area and outside forest area in Sumatera Barat Province(Ha), 2017

Kabupaten/Kota Regency/Municipality	Kritis (Ha)				
	Hutan Produksi	Hutan Lindung	Hutan Konservasi	Luar Kawasan Hutan	
(1)	(2)	(3)	(4)	(5)	
<i>Kabupaten/Regency</i>					
1. Kep. Mentawai	413,49	2,59	3,46	206,02	
2. Pesisir Selatan	84,66	1 176,74	90,68	4 201,53	
3. Solok	2 697,20	12 858,71	4 438,77	47 461,19	
4. Sijunjung	10 888,91	15 748,03	4 528,75	41 264,42	
5. Tanah Datar	5 780,92	4 647,05	1 259,75	17 861,46	
6. Padang Pariaman	-	1,77	-	114,81	
7. Agam	8,82	1 877,42	9,14	3 887,44	
8. Lima Puluh Kota	2 307,94	34 250,19	1 051,13	49 328,74	
9. Pasaman	-	13 852,69	402,59	25 951,08	
10. Solok Selatan	1 745,56	3 089,90	7 577,13	13 410,29	
11. Dharmasraya	2 568,81	615,33	2,41	24 494,13	
12. Pasaman Barat	817,11	1 149,82	-	3 230,38	
<i>Kota/Municipality</i>					
1. Padang	-	1,06	-	29,54	
2. Solok	-	79,08	64,84	359,20	
3. Sawahlunto	3 274,60	118,62	-	8 167,10	
4. Padang Panjang	-	143,75	-	161,00	
5. Bukittinggi	-	-	-	-	
6. Payakumbuh	-	330,77	-	247,33	
7. Pariaman	-	-	-	-	
Jumlah/Total	2017	30 588,01	89 940,93	19 425,19	240 375,65
	2016	30 588,01	89 943,53	19 428,67	240 375,65

Bersambung/Continued...

GEOGRAPHIC, CLIMATE AND ENVIROMENTAL IMPACT

Table 1.3.13 Lanjutan/*Continued*
Table

Kabupaten/Kota <i>Regency/Municipality</i>	Sangat Kritis (Ha)				
	Hutan Produksi	Hutan Lindung	Hutan Konservasi	Luar Kawasan Hutan	
(1)	(6)	(7)	(8)	(9)	
<i>Kabupaten/Regency</i>					
1. Kep. Mentawai	87,85	-	-	-	
2. Pesisir Selatan	-	-	43,16	-	
3. Solok	921,60	7 202,48	906,30	11 512,34	
4. Sijunjung	2 952,81	8 622,23	2 314,18	12 950,81	
5. Tanah Datar	2 357,24	1 223,65	419,49	2 508,69	
6. Padang Pariaman	-	-	9,99	-	
7. Agam	-	117,95	58,36	784,24	
8. Lima Puluh Kota	196,38	18 679,57	615,27	17 025,55	
9. Pasaman	-	13 269,48	374,24	10 898,59	
10. Solok Selatan	-	837,62	1 797,71	2 492,68	
11. Dharmasraya	2 079,02	1 707,53	399,03	4 129,49	
12. Pasaman Barat	55,80	215,30	-	742,53	
<i>Kota/Municipality</i>					
1. Padang	-	-	-	-	
2. Solok	-	23,89	17,07	373,03	
3. Sawahlunto	578,30	-	-	991,06	
4. Padang Panjang	-	-	-	-	
5. Bukittinggi	-	-	-	-	
6. Payakumbuh	-	10,77	-	1,21	
7. Pariaman	-	-	-	-	
Jumlah/ <i>Total</i>	2017	9 229,01	51 910,46	6 954,80	64 410,21
	2016	9 229,01	51 910,46	6 954,80	64 410,21

Catatan/*Note* : 4 Kabupaten yang tidak ada tidak berada pada wilayah kerjanya/*Four Regency not include region's job*

Sumber : BPDASHL Agam Kuantan

Source : *Hall Control Watershed agam Kuantan of Sumatera Barat*

Tabel 1.3.14 Penerima Penghargaan Lingkungan Hidup, 2017
Table *Environmental Award Recipients, 2017*

Nama Orang/Kelompok Organisasi <i>Name/Institution Group</i>	Nama Penghargaan <i>Award Recipient</i>	Pemberi Penghargaan <i>Appreciator</i>
(1)	(2)	(3)
1. MAN X Koto Singkarak	Adiwiyata	Gubernur Sumatera Barat
2. SMAN 2 Painan	Adiwiyata	Gubernur Sumatera Barat
3. MAN 3 Padang	Adiwiyata	Gubernur Sumatera Barat
4. SMP Maria Padang	Adiwiyata	Gubernur Sumatera Barat
5. SMPN 1 Pulau Punjung	Adiwiyata	Gubernur Sumatera Barat
6. MTsN Sikakap	Adiwiyata	Gubernur Sumatera Barat
7. SDN 03 Koto Kaciak	Adiwiyata	Gubernur Sumatera Barat
8. SDN 05 Sungai Sungkai	Adiwiyata	Gubernur Sumatera Barat
9. SDN 25 Ampaleh	Adiwiyata	Gubernur Sumatera Barat
10. SDN 39 Mata Air Barat	Adiwiyata	Gubernur Sumatera Barat
11. SMAN 5 Padang	Adiwiyata	Gubernur Sumatera Barat
12. SMAN 8 Padang	Adiwiyata	Gubernur Sumatera Barat
13. SMAN 7 Padang	Adiwiyata	Gubernur Sumatera Barat
14. SMAN 1 Ulak Karang	Adiwiyata	Gubernur Sumatera Barat
15. SMAN 1 Bukittinggi	Adiwiyata	Gubernur Sumatera Barat
16. SMAN 1 Kec. Akabiluru	Adiwiyata	Gubernur Sumatera Barat
17. SMA 1 Talamau	Adiwiyata	Gubernur Sumatera Barat
18. SMPN 5 Padang	Adiwiyata	Gubernur Sumatera Barat
19. SMPN 17 Padang	Adiwiyata	Gubernur Sumatera Barat
20. SMPN 1 Sungai Limau	Adiwiyata	Gubernur Sumatera Barat

Bersambung/*Continued....*

GEOGRAPHIC, CLIMATE AND ENVIROMENTAL IMPACT

Tabel 1.3.14 Lanjutan/*Continued*
Table

Nama Orang/Kelompok Organisasi <i>Name/Institution Group</i>	Nama Penghargaan <i>Award Recipient</i>	Pemberi Penghargaan <i>Appreciator</i>
(1)	(2)	(3)
21. MTsN Pauh Kamar	Adiwiyata	Gubernur Sumatera Barat
22. SMPN 1 VII Koto Sungai Sarik	Adiwiyata	Gubernur Sumatera Barat
23. MTsN Kota Solok	Adiwiyata	Gubernur Sumatera Barat
24. SMPN 1 Batipuh	Adiwiyata	Gubernur Sumatera Barat
25. SMPN 1 Tilintang Kamang	Adiwiyata	Gubernur Sumatera Barat
26. MTsN Payakumbuh	Adiwiyata	Gubernur Sumatera Barat
27. MTsN Dagung Dagung	Adiwiyata	Gubernur Sumatera Barat
28. MTsN Lubuk Gadang	Adiwiyata	Gubernur Sumatera Barat
29. SDN 27 Anak Air	Adiwiyata	Gubernur Sumatera Barat
30. SD Dian Andalas	Adiwiyata	Gubernur Sumatera Barat
31. SDN 19 Baringin	Adiwiyata	Gubernur Sumatera Barat
32. SDN 28 Pasar Gompong	Adiwiyata	Gubernur Sumatera Barat
33. SDN 17 Laing	Adiwiyata	Gubernur Sumatera Barat
34. SDN 08 VI Suku	Adiwiyata	Gubernur Sumatera Barat
35. SDN 02 Koto Baru	Adiwiyata	Gubernur Sumatera Barat
36. SDN 23 Kubang Putih	Adiwiyata	Gubernur Sumatera Barat
37. SDN 09 Sungai Cubadak	Adiwiyata	Gubernur Sumatera Barat
38. SDN 29 Koto Hilalang	Adiwiyata	Gubernur Sumatera Barat
39. SD PIUS Payakumbuh	Adiwiyata	Gubernur Sumatera Barat
40. SDN 02 Percontohan	Adiwiyata	Gubernur Sumatera Barat

Bersambung/*Continued...*

Tabel 1.3.14 Lanjutan/*Continued*
Table

Nama Orang/Kelompok Organisasi <i>Name/Institution Group</i>	Nama Penghargaan <i>Award Recipient</i>	Pemberi Penghargaan <i>Appreciator</i>
(1)	(2)	(3)
41. SDN 04 Andaleh	Adiwiyata	Gubernur Sumatera Barat
42. SDN 06 Batu Payuang	Adiwiyata	Gubernur Sumatera Barat
43. SDN 17 Singgando	Adiwiyata	Gubernur Sumatera Barat
44. SDN 12 Cubadak Mentawai	Adiwiyata	Gubernur Sumatera Barat
45. MIN 3 Kab. Solok Selatan	Adiwiyata	Gubernur Sumatera Barat
46. MIN 2 Kab. Pasaman	Adiwiyata	Gubernur Sumatera Barat
47. SDN 13 Sitiung	Adiwiyata	Gubernur Sumatera Barat
48. SDN 20 Sitiung	Adiwiyata	Gubernur Sumatera Barat
49. SMPN 2 Pulau Punjung	Adiwiyata	Menteri Lingkungan Hidup dan
50. SDN 10 Pauh Lubuk Sikaping	Adiwiyata	Menteri Lingkungan Hidup dan
51. SMPN 2 Gunung Talang	Adiwiyata	Menteri Lingkungan Hidup dan
52. SD Bustanul Ulum	Adiwiyata	Menteri Lingkungan Hidup dan
53. SMPN 25	Adiwiyata	Menteri Lingkungan Hidup dan
54. MTsN Duriang Tarung	Adiwiyata	Menteri Lingkungan Hidup dan
55. SMAN 11 Padang	Adiwiyata	Menteri Lingkungan Hidup dan
56. SMA Adabiah 2	Adiwiyata	Menteri Lingkungan Hidup dan
57. MAN 1 Padang	Adiwiyata	Menteri Lingkungan Hidup dan
58. SDN 19 Kampung Baru	Adiwiyata	Menteri Lingkungan Hidup dan
59. SMPN 1 Sitiung	Adiwiyata	Menteri Lingkungan Hidup dan
60. SDN 49 Batu Hampar	Adiwiyata	Menteri Lingkungan Hidup dan
61. SMAN 1 Tanjung Mutiara	Adiwiyata	Menteri Lingkungan Hidup dan
62. SD Negeri 03 Mungo Kec. Luak	Adiwiyata	Menteri Lingkungan Hidup dan
63. SD 11 Payakumbuh	Adiwiyata	Menteri Lingkungan Hidup dan
64. SMAN 1 Batang Kampar	Adiwiyata	Menteri Lingkungan Hidup dan
65. SDN 01 Barung-barung Belantai	Adiwiyata	Menteri Lingkungan Hidup dan

Bersambung/*Continued...*

GEOGRAPHIC, CLIMATE AND ENVIROMENTAL IMPACT

Table 1.3.14 Lanjutan/*Continued*
Table

Nama Orang/Kelompok Organisasi <i>Name/Institution Group</i>	Nama Penghargaan <i>Award Recipient</i>	Pemberi Penghargaan <i>Appreciator</i>
(1)	(2)	(3)
66. SMPN 1 Pariaman	Adiwiyata	Menteri Lingkungan Hidup dan Kehutanan
67. MAN Padusunan	Adiwiyata	Menteri Lingkungan Hidup dan Kehutanan
68. SD Negeri 12 Pincuran Tujuh Kec. Sangir	Adiwiyata	Menteri Lingkungan Hidup dan Kehutanan
69. MTs Swasta Baitul Ihza Sitapus Kec. Sangir Batang Hari	Adiwiyata	Menteri Lingkungan Hidup dan Kehutanan
70. SD Negeri 19 Sijantang Koto Kec.Talawi	Adiwiyata	Menteri Lingkungan Hidup dan Kehutanan
71. SMKN 1 Bukittinggi	Adiwiyata	Menteri Lingkungan Hidup dan Kehutanan
72. SDN 31 Balai Labuh Bawah Kec. Lima Kaum	Adiwiyata	Menteri Lingkungan Hidup dan Kehutanan
73. SDN 07 Kampung Jawa	Adiwiyata	Menteri Lingkungan Hidup dan Kehutanan
74. SMP Negeri 1 Luhak Nan Duo	Adiwiyata	Menteri Lingkungan Hidup dan Kehutanan
75. MAN 1 Lubuk Alung	Adiwiyata	Menteri Lingkungan Hidup dan Kehutanan
76. SMAN 1 Kampung Dalam	Adiwiyata	Menteri Lingkungan Hidup dan Kehutanan
77. SMPN 1 Sintoga	Adiwiyata	Menteri Lingkungan Hidup dan Kehutanan
78. SMPN 1 Lubuk Alung	Adiwiyata	Menteri Lingkungan Hidup dan Kehutanan
79. SDN 15 DharmacarakaNgalau	Adiwiyata	Menteri Lingkungan Hidup dan Kehutanan
80. MA KM Muhammadiyah	Adiwiyata	Menteri Lingkungan Hidup dan Kehutanan
81. SDN 23 Tua Pejat	Adiwiyata	Menteri Lingkungan Hidup dan Kehutanan
82. SMA 1 Padang	Adiwiyata	Menteri Lingkungan Hidup dan Kehutanan
83. SMA Pembangunan Labor UNP	Adiwiyata	Menteri Lingkungan Hidup dan Kehutanan
84. SMPN 9 Padang	Adiwiyata	Menteri Lingkungan Hidup dan Kehutanan
85. SDN 09 Nanggalo	Adiwiyata	Menteri Lingkungan Hidup dan Kehutanan
86. SDN 10 Ganting Koto Tengah	Adiwiyata	Menteri Lingkungan Hidup dan Kehutanan

Sumber : Dinas Lingkungan Hidup Provinsi Sumatera Barat
Source : *Environmental Service of Sumatera Barat Province*

Tabel 1.3.15 Daftar Penerima Anugerah Kalpataru Tingkat Provinsi Sumatera Barat, 2017
Kalpataru Award Recipients List Province Level Sumatera Barat Province, 2017

Nama Name	Kabupaten/Kota Regency/Municipality	Kategori Category	Tahun Year
(1)	(2)	(3)	(4)
1. Amri	Pasaman Barat	Penyelamat Lingkungan	2017
2. Syafri	Sijunjung	Perintis Lingkungan	2017
4. Kelompok Masyarakat Tabuik Diving Club (TDC)	Pariaman	Perintis Lingkungan	2017
5. Johny Ivan,ST	Luar Limau Manis	Penyelamat Lingkungan	2017

Sumber : Dinas Lingkungan Hidup Provinsi Sumatera Barat
 Source : *Environmental Service of Sumatera Barat Province*

GEOGRAPHIC, CLIMATE AND ENVIROMENTAL IMPACT

Tabel 1.3.16 Perkiraan Timbunan Sampah per Hari Menurut kabupaten/Kota, 2017
Table Estimated Waste Generation per Day by Regency/Municipality, 2017

Kabupaten/Kota <i>Regency/Municipality</i>	Jumlah Penduduk <i>Total Population</i> (Jiwa)	Timbunan Sampah/ <i>Midden</i> (m3/hari)
(1)	(2)	(3)
<i>Kabupaten/Regency</i>		
1.Kep. Mentawai	88 692	26 608
2.Pesisir Selatan	457 285	155 639
3.Solok	368 691	224 868
4.Sijunjung	230 104	69 031
5.Tanah Datar	346 578	103 973
6.Padang Pariaman	411 003	123 301
7.Agam	484 288	145 286
8.Lima Puluh Kota	376 072	112 822
9.Pasaman	275 728	162 250
10.Solok Selatan	165 603	49 681
11.Dharmasraya	235 476	177 691
12.Pasaman Barat	427 295	194 446
<i>Kota/Municipality</i>		
1.Padang	927 011	494 426
2.Solok	68 602	55 580
3.Sawahlunto	61 398	45 000
4.Padang Panjang	52 422	57 656
5.Bukittinggi	126 804	183 000
6.Payakumbuh	131 819	44 970
7.Pariaman	86 618	25 985
<i>Jumlah/Total</i>	5 321 489	2 425 605

Sumber : Dinas Lingkungan Hidup Provinsi Sumatera Barat
Source : *Environmental Service of Sumatera Barat Province*

BAB 2

Pemerintah / Government



JUMLAH WILAYAH ADMINISTRASI KAB/KOTA
SAMPAI DENGAN SETINGKAT KELURAHAN/
DESA/NAGARI DI PROVINSI SUMATERA BARAT
TAHUN 2017



12 Kabupaten

7 Kota

179 Kecamatan

1160 Kelurahan/Desa/Nagari

Jumlah Anggota DPRD Sumatera Barat
menurut Jenis Kelamin tahun 2017

7

58

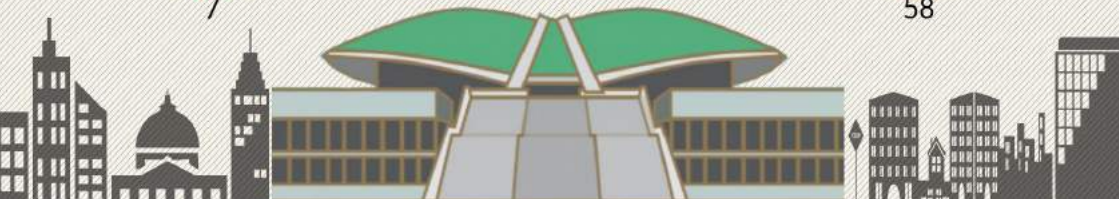

PENJELASAN TEKNIS

1. Anggota Dewan Perwakilan Rakyat Daerah (DPRD) dipilih melalui pemilihan umum (pemilu) dan dilantik dalam masa jabatan lima tahun.
2. Susunan pemerintahan Republik Indonesia periode 2014–2019 terdiri dari presiden, wakil presiden, lembaga tinggi negara, kementerian, setingkat menteri, dan Lembaga Pemerintahan Non Kementerian (LPNK).
3. Lembaga Pemerintah Daerah terdiri dari Gubernur, Sekretaris Daerah, Inspektorat Provinsi, Dinas Kehutanan, Dinas Pekerjaan Umum dan Penataan Ruang, Dinas Pengelolaan Sumber Daya Air, Dinas Perhubungan, Dinas Komunikasi dan Informatika, Dinas Kelautan dan Perikanan, Dinas Tanaman Pangan Holtikultura dan Perkebunan, Dinas Pariwisata dan Ekonomi Kreatif, Dinas Kesehatan, Dinas Sosial, Dinas Energi dan Sumberdaya Mineral, Badan Keuangan Daerah, Dinas Koperasi, Usaha Mikro Kecil dan Menengah, Dinas Pendidikan, Dinas Tenaga Kerja dan Transmigrasi, Dinas Peternakan dan Kesehatan Hewan, Dinas Perindustrian dan Perdagangan, Dinas Pemuda dan Olahraga, Sekretariat Dewan, Sekretariat Dewan Pengurus Korpri, Badan Perencanaan Pembangunan Daerah, Badan Pendidikan dan Latihan, Badan Koordinasi Penanaman Modal Provinsi dan Pelayanan Perizinan Terpadu, Badan Kesatuan Bangsa dan Politik, Badan Pengendalian Dampak Lingkungan Daerah, Badan Pemberdayaan Masyarakat, Badan

TECHNICAL NOTES

1. *Regional House of Representatives (DPRD) members are elected through a general election and appointed for a five-years membership.*
2. *The government structure of the Republic of Indonesia period 2014–2019 consists of president, vice president, state supreme agencies, ministries, ministerial level institutions, and non-ministerial institutions.*
3. *Local Government Institutions consist of Governor, Regional Secretary, Provincial Inspectorate, Forestry Service, Road Infrastructure Office, Spatial Planning & Settlement Service, Water Resources Management Office, Transportation, Communications and Informatics Department, Department of Marine and Fisheries, Food Crops Agency, Plantation, Tourism and Creative Economy, Health Office, Social Service, Energy and Mineral Resources Office, Local Financial Management Department, Cooperative Service Office, Small and Medium Micro Enterprise, Education and Culture Office, Department of Manpower and Transmigration, Animal Husbandry and Animal Health, Department of Industry and Commerce, Office of Youth and Sports; Secretariat of the Board, the Secretariat of the Korpri Board of Governors, the Regional Development Planning Board, the Education and Training Board, the Provincial Investment Coordinating Board and the Integrated Licensing Service, the National Unity and Political*

GOVERNMENT

Kepegawaian Daerah, Badan Perpustakaan dan Kearsipan, Badan Pangan, Badan Pemberdayaan Perempuan dan Perlindungan Anak, Dinas Kependudukan, Catatan Sipil, Pengendalian Penduduk dan KB, Badan Penanggulangan Bencana Daerah, Badan Koordinasi Penyuluhan; Kantor Penghubung Pemerintah Daerah, Satuan Polisi Pamong Praja, Komisi Penyiaran Indonesia Daerah.

Entity, the Regional Environmental Impact Management Agency, the Community Empowerment Board, the Regional Personnel Board, the Library Board And Filing, Food Security Agency, Women's Empowerment Board and Family Planning Board, Regional Disaster Management Agency, Coordinating Agency for Extension; Local Government Liaison Office, Civilian Police Unit, Regional Indonesian Broadcasting Commission.

<https://sumbar.bps.go.id>

ULASAN

DESCRIPTION

Wilayah Administrasi

Wilayah Administrasi Provinsi Sumatera Barat sama seperti provinsi-provinsi lain di Indonesia yang memiliki struktur pemerintahan yang dimulai dari Gubernur hingga desa. Desa di Sumatera Barat disebut dengan istilah Nagari. Nagari merupakan masyarakat hukum yang memiliki batas-batas wilayah yang berwenang untuk mengatur dan mengurus kepentingan masyarakat setempat, berdasarkan asal usul dan adat istiadat yang diakui dan dihormati dalam sistem pemerintahan Negara Kesatuan Republik Indonesia.

Nagari dipimpin oleh seorang wali nagari dan dalam menjalankan pemerintahannya, dahulu wali nagari dibantu oleh beberapa orang wali jorong, namun sekarang dibantu oleh sekretaris nagari (setnag) dan beberapa pegawai negeri sipil (PNS) yang jumlahnya tergantung dengan kebutuhan pemerintah nagari tersebut. Wali nagari dipilih oleh penduduk nagari secara demokratis dengan pemilihan langsung.

Pada tahun 2017 Sumatera Barat mempunyai 19 daerah Kabupaten/ Kota yang terdiri dari 179 Kecamatan, 803 Nagari, 231 kelurahan dan 126 desa. Seluruh wilayah administrasi nagari berada pada wilayah kabupaten kecuali untuk Kabupaten Kepulauan Mentawai yang memiliki wilayah administrasi terendah berupa desa, sedangkan wilayah administrasi terendah di daerah kota adalah desa/ kelurahan.

Dewan Perwakilan Rakyat Daerah

Dewan Perwakilan Rakyat Daerah Provinsi Sumatera Barat tahun

Administration

Administrative region of Sumatera Barat province the same as other provinces in Indonesia which has a government structure that starts from the Governor to the village. Village in Sumatera Barat called the Nagari. Nagari is a legal community that has boundaries with the authority to regulate and manage the interests of the local community, based on the origin and customs that are recognized and respected in the governance system of the Republic of Indonesia.

Nagari is led by a Nagari trustee and in running his administration, a nagari trustee was assisted by several jorong trustees, but now helped by the nagari secretary and some civil servants whose numbers depend on the needs of the so called nagari government. Nagari trustee is elected by village residents democratically by direct election.

In 2017 Sumatera Barat had 19 Regencies/Municipalities consisting of 179 Sub District, 803 Nagari, 231 urban and 126 villages. All Nagari's administrative areas are part of Regencies' jurisdiction, except for the Kepulauan Mentawai Regency which has the lowest administrative areas of villages. Meanwhile, the lowest administrative areas in municipalities are villages or urban villages.

Regional Representatif

Regional Representatif of Sumatera Barat Province in 2017 had

GOVERNMENT

2017 memiliki 65 wakil rakyat terdiri dari 58 orang laki-laki dan 7 orang perempuan. Partai Golongan Karya memiliki wakil di DPRD terbanyak 9 orang dan sisanya tersebar pada sepuluh partai lainnya. Anggota DPRD Sumatera Barat sebagian besar berpendidikan S1, yaitu berjumlah 35 orang, 22 orang berpendidikan S2/S3, dan 7 orang berpendidikan SMA serta sisanya berpendidikan DIII sebanyak 1 orang.

65 representatives in consisting of 58 men and 7 women. Golongan Karya had 9 representatives in parliament, while the rest representing for ten other parties. Sumatera Barat Regional Representatives members mostly (35 people) were undergraduates, 22 people had postgraduate and 7 people had high school qualification, the rest had Diploma III (1 people).

<https://sumbar.bps.go.id>

Gambar 2 Jumlah Pegawai Negeri Sipil di Lingkungan Pemerintah Daerah (Pemda) dan Anggota Dewan Perwakilan Rakyat Daerah Menurut Jenis Kelamin Se-Sumatera Barat, 2017
Number of Civil Servant of Departement Home Affairs and Members of The Regional House of Representatives by Sex in Whole Sumatera Barat, 2017



2.1 WILAYAH ADMINISTRATIF/ADMINISTRATIVE AREA

Tabel 2.1.1 Jumlah Kecamatan, Nagari, Kelurahan, dan Desa Menurut Kabupaten/ Kota di Provinsi Sumatera Barat, 2017
Number of Sub Districts, Villages, Sub District Traditional Entities by Regency/Municipality in Sumatera Barat Province, 2017

Kabupaten/Kota <i>Regency/Municipality</i>	Ibukota <i>Capital</i>	Jumlah Kec <i>Number of Sub district</i>	Jumlah Nagari <i>Number of Villages</i>	Jumlah kelurahan <i>Number of Villages</i>	Jumlah Desa <i>Number of Villages</i>
(1)	(2)	(3)	(4)	(5)	(6)
<i>Kabupaten/Regency</i>					
1. Kep. Mentawai	Tua Pejat	10	-	-	43
2. Pesisir Selatan	Painan	15	182	-	-
3. Solok	Aro Suka	14	74	-	-
4. Sijunjung	Muaro Sijunjung	8	61	-	1
5. Tanah Datar	Batusangkar	14	75	-	-
6. Padang Pariaman	Pariaman	17	103	-	-
7. Agam	Lubuk Basung	16	82	-	-
8. Lima Puluh Kota	Sarilamak	13	79	-	-
9. Pasaman	Lubuk Sikaping	12	37	-	-
10. Solok Selatan	Padang Aro	7	39	-	-
11. Dharmasraya	Pulau Punjung	11	52	-	-
12. Pasaman Barat	Simpang Empat	11	19	-	-
<i>Kota/Municipality</i>					
1. Padang	Padang	11	-	104	-
2. Solok	Solok	2	-	13	-
3. Sawahlunto	Sawahlunto	4	-	10	27
4. Padang Panjang	Padang Panjang	2	-	16	-
5. Bukittinggi	Bukittinggi	3	-	24	-
6. Payakumbuh	Payakumbuh	5	-	48	-
7. Pariaman	Pariaman	4	-	16	55
Jumlah/ <i>Total</i>	2017	179	803	231	126
	2016	179	760	231	126

Sumber: BPS Provinsi Sumatera Barat
Source : BPS-Statistics of Sumatera Barat Province

GOVERNMENT

Tabel 2.1.2 Jumlah Jorong/Korong, Dusun, dan RT Menurut Kabupaten/Kota di Provinsi Sumatera Barat, 2017
Table *Number of Sub District Traditional Entities and Others Sub District by Regency/Municipality in Sumatera Barat Province, 2017*

Kabupaten/Kota <i>Regency/Municipality</i>	Jumlah Jorong <i>Number Jorong</i>	Dusun <i>Village</i>	RT <i>Neighborhood Association</i>
(1)	(2)	(3)	(4)
<i>Kabupaten/Regency</i>			
1. Kep. Mentawai	-	341	-
2. Pesisir Selatan	480	-	-
3. Solok	414	-	-
4. Sijunjung	299	5	-
5. Tanah Datar	395	-	-
6. Padang Pariaman	593	-	-
7. Agam	477	-	-
8. Lima Puluh Kota	414	-	-
9. Pasaman	225	-	-
10. Solok Selatan	269	-	-
11. Dharmasraya	461	-	-
12. Pasaman Barat	218	-	-
<i>Kota/Municipality</i>			
1. Padang	-	-	3 413
2. Solok	-	-	140
3. Sawahlunto	-	107	64
4. Padang Panjang	-	-	222
5. Bukittinggi	-	-	337
6. Payakumbuh	-	-	172
7. Pariaman	-	172	85
<i>Jumlah/Total</i>	2017	4 245	625
	2016	4 028	453
			4 655

Sumber: BPS Provinsi Sumatera Barat
 Source : BPS-Statistics of Sumatera Barat Province

2.2 DEWAN PERWAKILAN RAKYAT DAERAH/THE REGIONAL HOUSE OF REPRESENTATIVE

Tabel 2.2.1 Jumlah Anggota Dewan Perwakilan Rakyat Daerah Menurut Partai Politik dan Jenis Kelamin di Provinsi Sumatera Barat, 2017
Table Number of Members of The Regional House of Representatives by Political Parties and Sex in Sumatera Barat Province, 2017

Partai Politik <i>Political Parties</i>	Jenis Kelamin/Sex		Jumlah <i>Total</i>	
	Laki-Laki <i>Male</i>	Perempuan <i>Female</i>		
(1)	(2)	(3)	(4)	
1. Partai Demokrat	8	-	8	
2. Partai Golongan Karya	7	2	9	
3. Partai Amanat Nasional	8	-	8	
4. Partai Keadilan Sejahtera	6	1	7	
5. Partai Hanura	3	2	5	
6. Partai Gerindra	8	-	8	
7. Partai Persatuan Pembangunan	8	-	8	
8. Partai Nasdem	5	1	6	
9. Partai PDI Perjuangan	3	1	4	
10. Partai Kebangkitan Bangsa (PKB)	1	-	1	
11. Partai Bulan Bintang (PBB)	1	-	1	
Jumlah/ <i>Total</i>	2017	58	7	65
	2016	58	7	65
	2015	58	7	65

Sumber : Sekretariat DPRD Provinsi Sumatera Barat
Source : Representative Secretary of Sumatera Barat Province

GOVERNMENT

Tabel 2.2.2 Jumlah Anggota Dewan Perwakilan Rakyat Daerah Menurut Kabupaten/Kota dan Jenis Kelamin di Provinsi Sumatera Barat, 2017
Table Number of Members of The Regional House of Representatives by Regency/Municipality and Sex in Sumatera Barat Province, 2017

Kabupaten/Kota <i>Regency/Municipality</i>	Jenis Kelamin/Sex		Jumlah <i>Total</i>	
	Laki-Laki <i>Male</i>	Perempuan <i>Female</i>		
(1)	(2)	(3)	(4)	
<i>Kabupaten/Regency</i>				
1. Kep. Mentawai	20	-	20	
2. Pesisir Selatan	42	3	45	
3. Solok	32	3	35	
4. Sijunjung	27	3	30	
5. Tanah Datar	32	3	35	
6. Padang Pariaman	38	2	40	
7. Agam	44	1	45	
8. Lima Puluh Kota	32	3	35	
9. Pasaman	32	3	35	
10. Solok Selatan	25	-	25	
11. Dharmasraya	24	1	25	
12. Pasaman Barat	39	1	40	
<i>Kota/Municipality</i>				
1. Padang	38	7	45	
2. Solok	19	1	20	
3. Sawahlunto	16	4	20	
4. Padang Panjang	16	4	20	
5. Bukittinggi	23	2	25	
6. Payakumbuh	23	2	25	
7. Pariaman	19	1	20	
<i>Jumlah/Total</i>				
	2017	541	44	585
	2016 ¹	541	44	585
	2015	542	41	583

Catatan /Note : ¹ : Angka Diperbaiki/Revised Figures

Sumber : BPS Provinsi Sumatera Barat (Gabungan DDA Kabupaten/Kota di Sumatera Barat)

Source : Statistics of Sumatera Barat Province (Combine Regency/Municipality in Figures in Sumatera Barat)

Tabel 2.2.3 Jumlah Anggota DPRD Provinsi Sumatera Barat Menurut Fraksi dan Jenis Kelamin, Masa Bakti Tahun 2014-2019 Keadaan Tahun 2017

Number of Regional Representative Membership of Sumatera Barat Province by Fraction And Sex Periode 2014-2019 , Situation in 2017

Partai Politik <i>Political Parties</i>	Jenis Kelamin/Sex		Jumlah <i>Total</i>	
	Laki-Laki <i>Male</i>	Perempuan <i>Female</i>		
(1)	(2)	(3)	(4)	
1. Fraksi Partai Demokrat	8	-	8	
2. Fraksi Partai Golongan Karya	7	2	9	
3. Fraksi Partai Amanat Nasional	8	-	8	
4. Fraksi Partai Keadilan Sejahtera (PKS)	6	1	7	
5. Fraksi Partai Hanura	3	2	5	
6. Fraksi Partai Gerindra	8	-	8	
7. Fraksi Partai Persatuan Pembangunan	8	-	8	
8. Fraksi Partai Nasdem	5	1	6	
9. Fraksi Partai PDI Perjuangan, Partai Kebangkitan Bangsa (PKB) dan Partai Bulan Bintang (PBB)	5	1	6	
Jumlah/ <i>Total</i>				
	2017	58	7	65
	2016	58	7	65
	2015	58	7	65
	2014	59	6	65
	2013	48	7	55

Sumber : Sekretariat DPRD Provinsi Sumatera Barat
Source : Representative Secretary of Sumatera Barat Province

GOVERNMENT

Tabel 2.2.4 Komposisi Anggota DPRD Provinsi Sumatera Barat Hasil Pemilu Menurut Pendidikan, Masa Bakti Tahun 2014-2019, Keadaan Tahun 2017
Composition of Regional Representative Membership of Sumatera Barat Province by Education Period 2014-2019, Situation in 2017

Partai Politik <i>Political Parties</i>	Pendidikan/ <i>Education</i>						
	SMU	D III	D IV	S1	S2	S3	
(1)	(2)	(3)	(4)	(5)	(6)	(7)	
1. Fraksi Partai Demokrat	-	-	-	4	4	-	
2. Fraksi Partai Golongan Karya	1	-	-	5	3	-	
3. Fraksi Partai Amanat Nasional	-	-	-	5	3	-	
4. Fraksi Partai Keadilan Sejahtera (PKS)	-	-	-	5	2	-	
5. Fraksi Partai Hanura	-	-	-	1	4	-	
6. Fraksi Partai Gerindra	2	1	-	3	2	-	
7. Fraksi Partai Persatuan Pembangunan	1	-	-	7	-	-	
8. Fraksi Partai Nasdem	1	-	-	2	2	1	
9. Fraksi Partai PDI Perjuangan, Partai Kebangkitan Bangsa (PKB) dan Partai Bulan Bintang (PBB)	2	-	-	3	1	-	
Jumlah/ <i>Total</i>	2017	7	1	-	35	21	1
	2016	7	1	-	38	18	1
	2015	6	1	-	43	14	1
	2014	9	1	-	37	17	1
	2013	6	4	-	33	11	1

Sumber : Sekretariat DPRD Provinsi Sumatera Barat
Source : Representative Secretary of Sumatera Barat Province

Tabel 2.2.5 Komposisi Anggota DPRD Provinsi Sumatera Barat Menurut Umur
Table Masa Bakti Tahun 2014-2019, Keadaan Tahun 2017
Composition of Regional Representative Membership of Sumatera Barat Province by Ages Period 2014-2019, Situation in 2017

Partai Politik <i>Political Parties</i>	Umur/Ages										
	24-29	30-34	35-39	40-44	45-49	50-54	55-59	60-64	65-69	70-74	
(1)	(2)	(3)	(4)	(5)	(6)	(7)	(8)	(9)	(10)	(11)	
1. Fraksi Partai Demokrat	-	-	-	1	2	2	2	1	-	-	
2. Fraksi Partai Golongan Karya	1	-	-	1	-	2	2	2	1	-	
3. Fraksi Partai Amanat Nasional	-	-	-	-	2	2	2	1	1	-	
4. Fraksi Partai Keadilan Sejahtera (PKS)	-	1	-	-	3	2	1	-	-	-	
5. Fraksi Partai Hanura	-	-	-	-	2	3	-	-	-	-	
6. Fraksi Partai Gerindra	-	1	2	2	-	-	3	-	-	-	
7. Fraksi Partai Persatuan Pembangunan	-	-	1	2	1	2	1	1	-	-	
8. Fraksi Partai Nasdem	-	-	2	1	-	-	2	1	-	-	
9. Fraksi Partai PDI Perjuangan, Partai Kebangkitan Bangsa (PKB) dan Partai Bulan Bintang (PBB)	-	-	1	-	1	2	1	1	-	-	
Jumlah/ <i>Total</i>	2017	1	2	6	7	11	15	14	7	2	-
	2016	1	2	6	7	11	15	14	7	2	-
	2015	1	3	6	9	13	14	13	5	1	-
	2014	1	3	4	10	13	13	14	5	2	-
	2013	-	-	1	8	16	13	11	4	1	1

Sumber : Sekretariat DPRD Provinsi Sumatera Barat
 Source : Representative Secretary of Sumatera Barat Province

GOVERNMENT

Tabel 2.2.6 Jumlah Keputusan DPRD Provinsi Sumatera Barat Menurut Jenis Keputusan, 2016-2017
Table *Number of Regional Representative Decision of Sumatera Barat Province by Type of Decision, 2016-2017*

Jenis Permasalahan <i>Type of Problem</i>	Tahun/Year		
	2016	2017	
(1)	(2)	(3)	
1. Keputusan DPRD <i>Parlementary Decision</i>	37	42	
2. Keputusan Pimpinan DPRD <i>Hand of Representative Decision of Representative</i>	24	34	
Jumlah/ <i>Total</i>	2017	61	76
	2016	55	61

Sumber : Sekretariat DPRD Provinsi Sumatera Barat
 Source : *Representative Secretary of Sumatera Barat Province*

Tabel 2.2.7 Jumlah Kegiatan Sidang dan Rapat DPRD Provinsi Sumatera Barat, 2017
Table Meeting Activity Regional Representative Membership of Sumatera Barat Province, 2017

Jenis Keputusan <i>Type of Decision</i>		Jumlah <i>Total</i> <i>(kali)</i>
(1)	(2)	
1. Rapat Paripurna		45
2. Rapat Badan Musyawarah		21
3. Rapat Badan Anggaran		15
4. Rapat Gabungan Komisi		15
5. Rapat Badan Kehormatan		2
6. Rapat Komisi (I, II, III, IV dan V)		153
7. Rapat Fraksi : Golkar, Demokrat, PKS, PPP, PAN, Gerindra, Hanura, Nasdem, PDI-P, PKB dan PBB		188
8. Rapat Badan Legislasi Daerah		15
9. Rapat Kerja Lainnya		4
Jumlah/ <i>Total</i>	2017	458
	2016	387
	2015	413

Sumber : Sekretariat DPRD Provinsi Sumatera Barat
 Source : Representative Secretary of Sumatera Barat Province

2.3 PEGAWAI NEGERI SIPIL/CIVIL SERVANTS

Tabel 2.3.1 Jumlah Pegawai Negeri Sipil Laki-laki di Lingkungan Departemen Dalam Negeri Provinsi Sumatera Barat Menurut Golongan Kepangkatan, 2017
Number of Civil Servants's Male of Departement of Home Affairs In The Province of Sumatera Barat by Rank, 2017

Unit Organisasi <i>Placement</i>	Golongan/Rank				Jumlah <i>Total</i>
	I	II	III	IV	
(1)	(2)	(3)	(4)	(5)	(6)
1. Sekretariat Daerah	7	75	141	51	274
2. Inspektorat Provinsi	-	11	25	4	40
3. Dinas					
- Kehutanan	4	60	334	36	434
- Pekerjaan Umum dan Penataan Ruang	22	137	144	20	323
- Pengelolaan Sumber Daya Air	-	36	70	11	117
- Perumahan Rakyat, Kawasan Permukiman dan Pertanahan	3	17	23	7	50
- Perhubungan	5	60	79	10	154
- Kelautan dan Perikanan	8	32	62	12	114
- Tanaman Pangan, Hortikultura dan Perkebunan	9	81	200	65	355
- Pangan	1	9	20	11	41
- Pariwisata dan Ekonomi Kreatif	1	17	19	4	41
- Kesehatan	9	40	75	16	140
- Sosial	11	37	67	14	129
- Energi dan Sumberdaya Mineral	2	8	64	9	83
- Koperasi, Usaha Mikro Kecil dan Menengah	-	8	25	4	37
- Pendidikan	52	206	2 022	2 320	4 600
- Tenaga Kerja dan Transmigrasi	4	21	92	23	140
- Peternakan dan Kesehatan Hewan	4	29	31	11	75
- Perindustrian dan Perdagangan	-	13	31	17	61
- Pemberdayaan Perempuan dan Perlindungan Anak	-	6	6	2	14
- Lingkungan Hidup	-	10	15	3	28
- Pemberdayaan Masyarakat Desa	1	6	17	5	29

Bersambung/To Be Continued...

Tabel 2.3.1 Lanjutan/Continue
Table

Unit Organisasi <i>Placement</i>	Golongan/ <i>Rank</i>				Jumlah <i>Total</i>	
	I	II	III	IV		
(1)	(2)	(3)	(4)	(5)	(6)	
- Pengendalian Penduduk, Pencatatan Sipil dan KB	-	2	12	4	18	
- Komunikasi dan Informatika	-	7	11	5	23	
- Penanaman Modal dan Pelayanan Satu Pintu	-	7	22	6	35	
- Kebudayaan	5	16	32	9	62	
- Pemuda dan Olahraga	-	27	35	5	67	
- Kearsipan dan Perpustakaan	3	21	25	6	55	
4. Sekretariat Dewan	1	34	23	4	62	
5. Badan						
- Perencanaan Pembangunan Daerah	1	25	23	7	56	
- Pengembangan Sumber Daya Manusia	2	15	17	12	46	
- Penelitian dan Pengembangan	-	2	8	2	12	
- Kesatuan Bangsa dan Politik	-	7	13	8	28	
- Keuangan Daerah	2	44	84	23	153	
- Kepegawaian Daerah	-	4	33	8	45	
- Penghubung	3	6	8	1	18	
- Penanggulangan Bencana Daerah	-	7	23	8	38	
6. Satuan Polisi Pamong Praja dan Pemadam Kebakaran	1	65	28	5	99	
7. Rumah Sakit						
- Ahmad Muchtar - Bukittinggi	3	36	83	31	153	
- Umum Daerah Pariaman	-	16	43	11	70	
- Umum Daerah Solok	2	21	47	19	89	
- Jiwa HB. Saanin	1	23	34	6	64	
Jumlah/ <i>Total</i>	2017	167	1 304	4 166	2 835	8 472
	2016	139	1 207	2 000	591	3 937
	2015	156	1 258	2 192	604	4 210
	2014	187	1 249	2 146	582	4 164

Sumber : Badan Kepegawaian Daerah Provinsi Sumatera Barat
Source : Regency Employee Bureau of Government Sumatera Barat Province

GOVERNMENT

Tabel 2.3.2 Jumlah Pegawai Negeri Sipil Perempuan di Lingkungan Departemen Dalam Negeri Provinsi Sumatera Barat Menurut Golongan Kepangkatan, 2017
Number of Civil Servants's Female of Departement of Home Affairs In The Province of Sumatera Barat by Rank, 2017

Unit Organisasi <i>Placement</i>	Golongan/ <i>Rank</i>				Jumlah <i>Total</i>
	I	II	III	IV	
(1)	(2)	(3)	(4)	(5)	(6)
1. Sekretariat Daerah	-	37	137	22	196
2. Inspektorat Provinsi	-	6	28	14	48
3. Dinas					
- Kehutanan	1	14	103	6	124
- Pekerjaan Umum dan Penataan Ruang	-	26	76	8	110
- Pengelolaan Sumber Daya Air	2	8	16	3	29
- Perumahan Rakyat, Kawasan Permukiman dan Pertanahan	-	3	16	3	22
- Perhubungan	-	9	44	3	56
- Kelautan dan Perikanan	-	13	50	10	73
- Tanaman Pangan, Hortikultura dan Perkebunan	2	38	158	30	228
- Pangan	-	3	36	10	49
- Pariwisata dan Ekonomi Kreatif		8	33	5	46
- Kesehatan	4	49	183	44	280
- Sosial	7	17	73	7	104
- Energi dan Sumberdaya Mineral	-	3	29	1	33
- Koperasi, Usaha Mikro Kecil dan Menengah	-	1	28	7	36
- Pendidikan	5	313	4 977	3 720	9 015
- Tenaga Kerja dan Transmigrasi	1	11	76	13	101
- Peternakan dan Kesehatan Hewan	-	12	42	12	66
- Perindustrian dan Perdagangan	-	11	52	11	74
- Pemberdayaan Perempuan dan Perlindungan Anak	-	4	21	7	32
- Lingkungan Hidup		4	24	6	34
- Pemberdayaan Masyarakat Desa	-	3	11	4	18

Bersambung/*To Be Continued...*

Tabel 2.3.2 Lanjutan/*Continue*
Table

Unit Organisasi <i>Placement</i>	Golongan/ <i>Rank</i>				Jumlah <i>Total</i>	
	I	II	III	IV		
(1)	(2)	(3)	(4)	(5)	(6)	
- Pengendalian Penduduk, Pencatatan Sipil dan KB	-	5	17	4	26	
- Komunikasi dan Informatika	-	2	16	5	23	
- Penanaman Modal dan Pelayanan Satu Pintu	-	2	17	6	25	
- Kebudayaan	-	2	27	6	35	
- Pemuda dan Olahraga	-	9	24	4	37	
- Kearsipan dan Perpustakaan	-	7	38	6	51	
4. Sekretariat Dewan	-	8	28	2	38	
5. Badan						
- Perencanaan Pembangunan Daerah	-	6	30	6	42	
- Pengembangan Sumber Daya Manusia	-	9	23	7	39	
- Penelitian dan Pengembangan	-	3	13	6	22	
- Kesatuan Bangsa dan Politik	-	2	17	2	21	
- Keuangan Daerah	-	12	73	14	99	
- Kepegawaian Daerah	-	4	50	4	58	
- Penghubung	1	-	14	3	18	
- Penanggulangan Bencana Daerah	-	3	9	2	14	
6. Satuan Polisi Pamong Praja dan Pemadam Kebakaran	-	1	5	-	6	
7. Rumah Sakit	11	253	738	140	1 142	
- Ahmad Muchtar - Bukittinggi	4	120	281	76	481	
- Umum Daerah Pariaman	2	35	153	19	209	
- Umum Daerah Solok	5	55	181	34	275	
- Jiwa HB. Saanin	-	43	123	11	177	
<i>Jumlah/Total</i>	2017	34	921	7 352	4 163	12 470
	2016	40	774	2 588	515	3 917
	2015	42	865	2 633	477	4 017
	2014	43	859	2 538	419	3 859

Sumber : Badan Kepegawaian Daerah Provinsi Sumatera Barat
Source : *Regency Employee Bureau of Government Sumatera Barat Province*

GOVERNMENT

Table 2.3.3 Jumlah Total Pegawai Negeri Sipil (Laki-Laki + Perempuan) di Lingkungan Departemen Dalam Negeri Provinsi Sumatera Barat Menurut Golongan Kepangkatan, 2017
Number of Civil Servants of Department of Home Affairs In The Province of Sumatera Barat by Rank, 2017

Unit Organisasi Placement	Golongan/Rank				Jumlah Total
	I	II	III	IV	
(1)	(2)	(3)	(4)	(5)	(6)
1. Sekretariat Daerah	7	112	278	73	470
2. Inspektorat Provinsi	-	17	53	18	88
3. Dinas					
- Kehutanan	4	74	437	42	558
- Pekerjaan Umum dan Penataan Ruang	22	163	220	28	433
- Pengelolaan Sumber Daya Air	-	44	86	14	146
- Perumahan Rakyat, Kawasan Permukiman dan Pertanahan	3	20	39	10	72
- Perhubungan	5	69	123	13	210
- Kelautan dan Perikanan	8	45	112	22	187
- Tanaman Pangan, Hortikultura dan Perkebunan	9	119	358	95	583
- Pangan	1	12	56	21	90
- Pariwisata dan Ekonomi Kreatif	1	25	52	9	87
- Kesehatan	9	89	258	60	420
- Sosial	11	54	140	21	233
- Energi dan Sumberdaya Mineral	2	11	93	10	116
- Koperasi, Usaha Mikro Kecil dan Menengah	-	9	53	11	73
- Pendidikan	52	519	6 999	6 040	13 615
- Tenaga Kerja dan Transmigrasi	4	32	168	36	241
- Peternakan dan Kesehatan Hewan	4	41	73	23	141
- Perindustrian dan Perdagangan	-	24	83	28	135
- Pemberdayaan Perempuan dan Perlindungan Anak	-	10	27	9	46
- Lingkungan Hidup	-	14	39	9	62
- Pemberdayaan Masyarakat Desa	1	9	28	9	47

Bersambung/To Be Continued...

Tabel 2.3.3 Lanjutan/*Continue*
Table

Unit Organisasi <i>Placement</i>	Golongan/ <i>Rank</i>				Jumlah <i>Total</i>	
	I	II	III	IV		
(1)	(2)	(3)	(4)	(5)	(6)	
- Pengendalian Penduduk, Pencatatan Sipil dan KB	-	7	29	8	44	
- Komunikasi dan Informatika	-	9	27	10	46	
- Penanaman Modal dan Pelayanan Satu Pintu	-	9	39	12	60	
- Kebudayaan	5	18	59	15	97	
- Pemuda dan Olahraga	-	36	59	9	104	
- Kearsipan dan Perpustakaan	3	28	63	12	106	
4. Sekretariat Dewan	1	42	51	6	100	
5. Badan						
- Perencanaan Pembangunan Daerah	1	31	53	13	98	
- Pengembangan Sumber Daya Manusia	2	24	40	19	85	
- Penelitian dan Pengembangan	-	5	21	8	34	
- Kesatuan Bangsa dan Politik	-	9	30	10	49	
- Keuangan Daerah	2	56	157	37	252	
- Kepegawaian Daerah	-	8	83	12	103	
- Penghubung	3	6	22	4	36	
- Penanggulangan Bencana Daerah	-	10	32	10	52	
6. Satuan Polisi Pamong Praja dan Pemadam Kebakaran	1	66	33	5	105	
7. Rumah Sakit						
- Ahmad Muchtar - Bukittinggi	3	156	364	107	634	
- Umum Daerah Pariaman	-	51	196	30	279	
- Umum Daerah Solok	2	76	228	53	364	
- Jiwa HB. Saanin	1	66	157	17	241	
Jumlah/ <i>Total</i>	2017	201	2 225	11 518	6 998	20 942
	2016	179	1 981	4 588	1 106	7 854
	2015	186	2 123	4 825	1 081	8 227
	2014	230	2 108	4 684	1 001	8 023

Sumber : Badan Kepegawaian Daerah Provinsi Sumatera Barat
Source : *Regency Employee Bureau of Government Sumatera Barat Province*

GOVERNMENT

Tabel 2.3.4 Jumlah Pegawai Negeri Sipil di Lingkungan Departemen Dalam Negeri Provinsi Sumatera Barat Menurut Pendidikan dan Jenis Kelamin, 2017
Number of Civil Servants of Departement of Home Affairs In The Province of Sumatera Barat by Education and Sex, 2017

Unit Organisasi <i>Placement</i>	Pendidikan/ <i>Education</i>					
	SD/ <i>Primary School</i>			SMP/ <i>Junior High School</i>		
	L/M	P/F	J/T	L/M	P/F	J/T
(1)	(2)	(3)	(4)	(5)	(6)	(7)
1. Sekretariat Daerah	7	-	7	8	-	8
2. Inspektorat Provinsi	-	-	-	2	-	2
3. Dinas						
- Kehutanan	3	-	3	10	1	11
- Pekerjaan Umum dan Penataan Ruang	15	-	15	23	1	24
- Pengelolaan Sumber Daya Air	1	2	3	1	-	1
- Perumahan Rakyat, Kawasan Permukiman dan Pertanahan	2	-	2	2	-	2
- Perhubungan	1	-	1	11	1	12
- Kelautan dan Perikanan	8	-	8	2	-	2
- Tanaman Pangan, Hortikultura dan Perkebunan	10	1	11	11	3	14
- Pangan	2	-	2	3	-	3
- Pariwisata dan Ekonomi Kreatif	3	-	3	4	-	4
- Kesehatan	6	2	8	9	7	16
- Sosial	9	6	15	10	2	12
- Energi dan Sumberdaya Mineral	1	-	1	1	-	1
- Koperasi, Usaha Mikro Kecil dan Menengah	1	-	1	2	1	3
- Pendidikan	4	-	4	13	3	16
- Tenaga Kerja dan Transmigrasi	4	1	5	4	-	4
- Peternakan dan Kesehatan Hewan	4	-	4	5	-	5
- Perindustrian dan Perdagangan	-	-	-	3	-	3
- Pemberdayaan Perempuan dan Perlindungan Anak	-	1	1	2	-	2
- Lingkungan Hidup	-	-	-	-	-	-
- Pemberdayaan Masyarakat Desa	-	-	-	1	1	2

Bersambung/*To Be Continued...*

Tabel 2.3.4 Lanjutan/Continue
Table

Unit Organisasi Placement	Pendidikan/Education						
	SD/Primary School			SMP/Junior High School			
	L/M	P/F	J/T	L/M	P/F	J/T	
(1)	(2)	(3)	(4)	(5)	(6)	(7)	
- Pengendalian Penduduk, Pencatatan Sipil dan KB	-	-	-	-	-	-	
- Komunikasi dan Informatika	-	-	-	-	-	-	
- Penanaman Modal dan Pelayanan Satu Pintu	-	-	-	-	-	-	
- Kebudayaan	6	-	6	1	-	1	
- Pemuda dan Olahraga	-	-	-	1	-	1	
- Kearsipan dan Perpustakaan	5	-	5	2	2	4	
4. Sekretariat Dewan	1	-	1	3	2	5	
5. Badan							
- Perencanaan Pembangunan Daerah	1	-	1	4	-	4	
- Pengembangan Sumber Daya Manusia	2	-	2	-	-	-	
- Penelitian dan Pengembangan	-	-	-	1	-	1	
- Kesatuan Bangsa dan Politik	-	-	-	-	-	-	
- Keuangan Daerah	1	-	1	5	-	5	
- Kepegawaian Daerah	-	-	-	1	-	1	
- Penghubung	-	-	-	-	-	-	
- Penanggulangan Bencana Daerah	3	1	4	3	-	3	
6. Satuan Polisi Pamong Praja dan Pemandu Kebakaran	1	-	1	3	-	3	
7. Rumah Sakit							
- Ahmad Muchtar - Bukittinggi	1	8	9	8	6	14	
- Umum Daerah Pariaman	-	1	1	-	1	1	
- Umum Daerah Solok	2	-	2	-	1	1	
- Jiwa HB. Saanin	4	2	6	2	1	3	
Jumlah/Total	2017	108	25	133	161	33	194
	2016	118	17	135	154	42	196
	2015	121	23	144	146	31	177
	2014	129	24	153	153	31	184
	2013	107	61	168	126	69	195

Bersambung/To Be Continued...

Tabel 2.3.4 Lanjutan/*Continue*
Table

Unit Organisasi <i>Placement</i>	Pendidikan/ <i>Education</i>					
	SMA/ <i>Senior High School</i>			DI		
	L/M	P/F	J/T	L/M	P/F	J/T
(1)	(8)	(9)	(10)	(11)	(12)	(13)
1. Sekretariat Daerah	112	66	178	-	-	-
2. Inspektorat Provinsi	18	9	27	-	-	-
3. Dinas						
- Kehutanan	240	42	282	1	1	2
- Pekerjaan Umum dan Penataan Ruang	158	42	200	1	-	1
- Pengelolaan Sumber Daya Air	49	9	58	-	-	-
- Perumahan Rakyat, Kawasan Permukiman dan Pertanahan	22	9	31	-	-	-
- Perhubungan	86	25	111	-	-	-
- Kelautan dan Perikanan	51	22	73	-	-	-
- Tanaman Pangan, Hortikultura dan Perkebunan	121	92	213	59	-	59
- Pangan	16	14	30	1	-	1
- Pariwisata dan Ekonomi Kreatif	16	13	29	-	-	-
- Kesehatan	61	70	131	-	1	1
- Sosial	48	32	80	-	1	1
- Energi dan Sumberdaya Mineral	13	12	25	1	-	1
- Koperasi, Usaha Mikro Kecil dan Menengah	15	10	25	-	-	-
- Pendidikan	89	93	182	3	20	23
- Tenaga Kerja dan Transmigrasi	47	35	82	-	1	1
- Peternakan dan Kesehatan Hewan	28	19	47	-	-	-
- Perindustrian dan Perdagangan	22	31	53	-	-	-
- Pemberdayaan Perempuan dan Perlindungan Anak	5	4	9	-	-	-
- Lingkungan Hidup	10	4	14	-	-	-
- Pemberdayaan Masyarakat Desa	10	2	12	-	-	-

Bersambung/*To Be Continued...*

Tabel 2.3.4 Lanjutan/*Continue*
Table

Unit Organisasi <i>Placement</i>	Pendidikan/ <i>Education</i>						
	SMA/ <i>Senior High School</i>			DI			
	L/M	P/F	J/T	L/M	P/F	J/T	
(1)	(8)	(9)	(10)	(11)	(12)	(13)	
- Pengendalian Penduduk, Pencatatan Sipil dan KB	2	6	8	-	-	-	
- Komunikasi dan Informatika	8	8	16	-	-	-	
- Penanaman Modal dan Pelayanan Satu Pintu	14	4	18	-	-	-	
- Kebudayaan	30	11	41	-	-	-	
- Pemuda dan Olahraga	35	15	50	-	-	-	
- Kearsipan dan Perpustakaan	27	16	43	-	1	1	
4. Sekretariat Dewan	35	10	45	-	-	-	
5. Badan							
- Perencanaan Pembangunan Daerah	24	8	32	-	1	1	
- Pengembangan Sumber Daya Manusia	18	8	26	-	-	-	
- Penelitian dan Pengembangan	12	12	24	-	-	-	
- Kesatuan Bangsa dan Politik	5	14	19	-	-	-	
- Keuangan Daerah	64	26	90	-	-	-	
- Kepegawaian Daerah	3	6	9	-	1	1	
- Penghubung	11	3	14	-	-	-	
- Penanggulangan Bencana Daerah	3	1	4	-	-	-	
6. Satuan Polisi Pamong Praja dan Pemandu Kebakaran	75	2	77	-	-	-	
7. Rumah Sakit							
- Ahmad Muchtar - Bukittinggi	40	130	170	1	2	3	
- Umum Daerah Pariaman	16	34	50	-	2	2	
- Umum Daerah Solok	20	33	53	1	5	6	
- Jiwa HB. Saanin	20	36	56	1	2	3	
<i>Jumlah/Total</i>	2017	1 699	1 038	2 737	69	38	107
	2016	1 546	1 039	2 585	70	27	97
	2015	1 705	1 129	2 834	375	374	1292
	2014	1 574	1 013	2 587	341	624	965
	2013	1 530	1 477	3 007	53	39	92

Bersambung/*To Be Continued...*

Tabel 2.3.4 Lanjutan/Continue
Table

Unit Organisasi <i>Placement</i>	Pendidikan/ <i>Education</i>					
	DII			DIII		
	L/M	P/F	J/T	L/M	P/F	J/T
(1)	(14)	(15)	(16)	(17)	(18)	(19)
1. Sekretariat Daerah	-	-	-	11	20	31
2. Inspektorat Provinsi	-	-	-	1	4	5
3. Dinas						
- Kehutanan	-	-	-	21	9	30
- Pekerjaan Umum dan Penataan Ruang	-	-	-	29	14	43
- Pengelolaan Sumber Daya Air	-	-	-	8	4	12
- Perumahan Rakyat, Kawasan Permukiman dan Pertanahan	-	-	-	5	3	8
- Perhubungan	5	-	5	10	8	18
- Kelautan dan Perikanan	-	-	-	4	6	10
- Tanaman Pangan, Hortikultura dan Perkebunan	-	-	-	16	13	29
- Pangan	-	-	-	1	3	4
- Pariwisata dan Ekonomi Kreatif	-	-	-	2	8	10
- Kesehatan	-	1	1	19	85	104
- Sosial	-	-	-	4	9	13
- Energi dan Sumberdaya Mineral	-	-	-	5	4	9
- Koperasi, Usaha Mikro Kecil dan Menengah	-	-	-	3	4	7
- Pendidikan	19	91	110	238	509	747
- Tenaga Kerja dan Transmigrasi	5	-	5	8	12	20
- Peternakan dan Kesehatan Hewan	-	-	-	4	3	7
- Perindustrian dan Perdagangan	-	-	-	3	7	10
- Pemberdayaan Perempuan dan Perlindungan Anak	-	-	-	-	5	5
- Lingkungan Hidup	-	-	-	2	3	5
- Pemberdayaan Masyarakat Desa	-	-	-	-	2	2

Bersambung/To Be Continued...

Tabel 2.3.4 Lanjutan/*Continue*
Table

Unit Organisasi <i>Placement</i>	Pendidikan/ <i>Education</i>					
	DII			DIII		
	L/M	P/F	J/T	L/M	P/F	J/T
(1)	(14)	(15)	(16)	(17)	(18)	(19)
- Pengendalian Penduduk, Pencatatan Sipil dan KB	-	-	-	1	4	5
- Komunikasi dan Informatika	-	-	-	2	2	4
- Penanaman Modal dan Pelayanan Satu Pintu	-	-	-	-	4	4
- Kebudayaan	-	-	-	2	2	4
- Pemuda dan Olahraga	-	-	-	1	4	5
- Kearsipan dan Perpustakaan	1	-	1	3	7	10
4. Sekretariat Dewan	-	-	-	3	5	8
5. Badan						
- Perencanaan Pembangunan Daerah	-	-	-	1	3	4
- Pengembangan Sumber Daya Manusia	-	1	1	2	9	11
- Penelitian dan Pengembangan	-	-	-	-	-	-
- Kesatuan Bangsa dan Politik	-	-	-	2	6	8
- Keuangan Daerah	-	-	-	8	14	22
- Kepegawaian Daerah	-	1	1	-	-	-
- Penghubung	-	-	-	3	3	6
- Penanggulangan Bencana Daerah	-	-	-	-	-	-
6. Satuan Polisi Pamong Praja dan Pema dam Kebakaran	-	-	-	3	-	3
7. Rumah Sakit						
- Ahmad Muchtar - Bukittinggi	-	1	1	38	199	237
- Umum Daerah Pariaman	-	-	-	24	106	106
- Umum Daerah Solok	-	-	-	19	103	103
- Jiwa HB. Saanin	-	1	1	15	75	90
Jumlah/ <i>Total</i>	2017	30	96	126	521	1 802
	2016	17	50	67	249	997
	2015	22	31	53	24	50
	2014	24	32	56	224	722
	2013	48	38	86	552	1 044

Bersambung/*To Be Continued...*

Tabel 2.3.4 Lanjutan/Continue
Table

Unit Organisasi Placement	Pendidikan/Education					
	DIV/S1			S2		
	L/M	P/F	J/T	L/M	P/F	J/T
(1)	(20)	(21)	(22)	(23)	(24)	(25)
1. Sekretariat Daerah	95	91	186	38	18	56
2. Inspektorat Provinsi	16	27	43	3	8	11
3. Dinas						
- Kehutanan	131	63	194	28	8	36
- Pekerjaan Umum dan Penataan Ruang	76	49	125	21	4	25
- Pengelolaan Sumber Daya Air	48	9	57	10	5	15
- Perumahan Rakyat, Kawasan Permukiman dan Pertanahan	11	7	18	8	3	11
- Perhubungan	35	21	56	6	1	7
- Kelautan dan Perikanan	42	35	77	7	9	16
- Tanaman Pangan, Hortikultura dan Perkebunan	111	98	209	27	21	48
- Pangan	13	24	37	4	8	12
- Pariwisata dan Ekonomi Kreatif	11	21	32	5	4	9
- Kesehatan	33	86	119	12	28	40
- Sosial	49	52	101	9	2	11
- Energi dan Sumberdaya Mineral	47	14	61	15	3	18
- Koperasi, Usaha Mikro Kecil dan Menengah	14	16	30	2	5	7
- Pendidikan	4 208	8 272	12 480	26	26	52
- Tenaga Kerja dan Transmigrasi	57	47	104	15	5	20
- Peternakan dan Kesehatan Hewan	28	38	66	6	6	12
- Perindustrian dan Perdagangan	20	29	49	13	7	20
- Pemberdayaan Perempuan dan Perlindungan Anak	4	16	20	3	6	9
- Lingkungan Hidup	14	23	37	2	4	6
- Pemberdayaan Masyarakat Desa	13	9	22	5	4	9

Bersambung/To Be Continued...

Tabel 2.3.4 Lanjutan/Continue
Table

Unit Organisasi Placement	Pendidikan/Education						
	DIV/S1			S2			
	L/M	P/F	J/T	L/M	P/F	J/T	
(1)	(20)	(21)	(22)	(23)	(24)	(25)	
- Pengendalian Penduduk, Pencatatan Sipil dan KB	11	11	22	4	5	9	
- Komunikasi dan Informatika	9	8	17	4	5	9	
- Penanaman Modal dan Pelayanan Satu Pintu	14	13	27	7	4	11	
- Kebudayaan	16	17	33	7	5	12	
- Pemuda dan Olahraga	23	14	37	7	4	11	
- Kearsipan dan Perpustakaan	14	23	37	3	2	5	
4. Sekretariat Dewan	15	16	31	5	5	10	
5. Badan							
- Perencanaan Pembangunan Daerah	17	17	34	9	13	22	
- Pengembangan Sumber Daya Manusia	7	12	19	16	8	24	
- Penelitian dan Pengembangan	9	8	17	6	1	7	
- Kesatuan Bangsa dan Politik	30	29	59	8	9	17	
- Keuangan Daerah	55	43	98	20	16	36	
- Kepegawaian Daerah	5	7	12	3	7	10	
- Penghubung	16	6	22	8	2	10	
- Penanggulangan Bencana Daerah	6	10	16	3	6	9	
6. Satuan Polisi Pamong Praja dan Pemandu Kebakaran	12	3	15	5	1	6	
7. Rumah Sakit							
- Ahmad Muchtar - Bukittinggi	44	114	158	21	21	42	
- Umum Daerah Pariaman	25	55	80	4	10	14	
- Umum Daerah Solok	33	112	145	14	20	34	
- Jiwa HB. Saanin	19	51	70	3	9	12	
Jumlah/Total	2017	5 456	9 616	15 072	422	338	760
	2016	1 344	1 628	2 972	449	348	797
	2015	1 358	1 552	2 910	459	350	809
	2014	1 288	1 323	2 611	423	310	733
	2013	1 387	1 308	2 695	376	318	694

Bersambung/To Be Continued...

Tabel 2.3.4 Lanjutan/*Continue*
Table

Unit Organisasi <i>Placement</i>	Pendidikan/ <i>Education</i>					
	S3			Jumlah/ <i>Total</i>		
	L/M	P/F	J/T	L/M	P/F	J/T
(1)	(26)	(27)	(28)	(29)	(30)	(31)
1. Sekretariat Daerah	3	-	3	274	196	470
2. Inspektorat Provinsi	-	-	-	40	48	88
3. Dinas						
- Kehutanan	-	-	-	434	124	558
- Pekerjaan Umum dan Penataan Ruang	-	-	-	323	110	433
- Pengelolaan Sumber Daya Air	-	-	-	117	29	146
- Perumahan Rakyat, Kawasan Permukiman dan Pertanahan	-	-	-	50	22	72
- Perhubungan	-	-	-	154	56	210
- Kelautan dan Perikanan	-	1	1	114	73	187
- Tanaman Pangan, Hortikultura dan Perkebunan	-	-	-	355	228	583
- Pangan	1	-	1	41	49	90
- Pariwisata dan Ekonomi Kreatif	-	-	-	41	46	87
- Kesehatan	-	-	-	140	280	420
- Sosial	-	-	-	129	104	233
- Energi dan Sumberdaya Mineral	-	-	-	83	33	116
- Koperasi, Usaha Mikro Kecil dan Menengah	-	-	-	37	36	73
- Pendidikan	-	1	1	4 600	9 015	13 615
- Tenaga Kerja dan Transmigrasi	-	-	-	140	101	241
- Peternakan dan Kesehatan Hewan	-	-	-	75	66	141
- Perindustrian dan Perdagangan	-	-	-	61	74	135
- Pemberdayaan Perempuan dan Perlindungan Anak	-	-	-	14	32	46
- Lingkungan Hidup	-	-	-	28	34	62
- Pemberdayaan Masyarakat Desa	-	-	-	29	18	47

Bersambung/*To Be Continued...*

Tabel 2.3.4 Lanjutan/Continue
Table

Unit Organisasi Placement	Pendidikan/Education						
	S3			Jumlah/Total			
	L/M	P/F	J/T	L/M	P/F	J/T	
(1)	(26)	(27)	(28)	(29)	(30)	(31)	
- Pengendalian Penduduk, Pencatatan Sipil dan KB	-	-	-	18	26	44	
- Komunikasi dan Informatika	-	-	-	23	23	46	
- Penanaman Modal dan Pelayanan Satu Pintu	-	-	-	35	25	60	
- Kebudayaan	-	-	-	62	35	97	
- Pemuda dan Olahraga	-	-	-	67	37	104	
- Kearsipan dan Perpustakaan	-	-	-	55	51	106	
4. Sekretariat Dewan	-	-	-	62	38	100	
5. Badan							
- Perencanaan Pembangunan Daerah	-	-	-	56	42	98	
- Pengembangan Sumber Daya Manusia	1	1	2	46	39	85	
- Penelitian dan Pengembangan	-	-	-	12	22	34	
- Kesatuan Bangsa dan Politik	-	-	-	28	21	49	
- Keuangan Daerah	-	-	-	153	99	252	
- Kepegawaian Daerah	-	1	1	45	58	103	
- Penghubung	-	-	-	18	18	36	
- Penanggulangan Bencana Daerah	-	-	-	38	14	52	
6. Satuan Polisi Pamong Praja dan Pemandu Kebakaran	-	-	-	99	6	105	
7. Rumah Sakit							
- Ahmad Muchtar - Bukittinggi	-	-	-	153	481	634	
- Umum Daerah Pariaman	1	-	1	70	209	279	
- Umum Daerah Solok	-	1	1	89	275	364	
- Jiwa HB. Saanin	-	-	-	64	177	241	
Jumlah/Total	2017	6	5	11	8 472	12 470	20 942
	2016	4	4	8	3 951	3 903	7 854
	2015	6	4	10	4 216	3 520	8 279
	2014	8	4	12	4 164	3 859	8 023
	2013	-	-	-	4 179	3 802	7 981

Sumber : Badan Kepegawaian Daerah Provinsi Sumatera Barat
Source : Regency Employee Bureau of Government Sumatera Barat Province

GOVERNMENT

Table 2.3.5 Banyaknya Pegawai Negeri Sipil di Instansi Vertikal Se Sumatera Barat Menurut Unit Organisasi>Nama Dinas>Nama Badan dan Jenis Kelamin, 2017
Number of Civil Servant in Vertical Department of Sumatera Barat Province by Placement and Sex, 2017

Unit Organisasi <i>Placement</i>	Laki-Laki <i>Male</i>	Perempuan <i>Female</i>	Jumlah <i>Total</i>	
(1)	(2)	(3)	(4)	
1. Kejaksaan Tinggi	440	305	745	
2. Kementerian Agama	2 988	5 199	8 187	
3. Badan Pusat Statistik	246	187	433	
4. Kementerian Hukum dan HAM Se-Sumatera Barat	1 012	336	1 348	
5. Pengadilan Tinggi (Pengadilan Tinggi + Pengadilan Negeri)	288	207	495	
6. Pengadilan Tinggi Agama Se Sumatera Barat	262	205	467	
7. Badan Pertanahan Nasional (BPN) Provinsi Sumatera Barat	262	136	398	
8. Komisi Pemilihan Umum Se- Sumatera	178	135	313	
9. BPKP Sumatera Barat	58	43	101	
10. BPK RI Perwakilan Prov. Sumatera Barat	54	52	106	
11. BKKBN Provinsi Sumatera Barat	37	29	66	
12. Keuangan ++				
- Dirjen Perbendaharaan Kanwil III Sumbar	32	32	64	
+ KPPN Padang	26	12	38	
+ KPPN Solok	14	7	21	
+ KPPN Bukittinggi	14	9	23	
+ KPPN Lubuk Sikaping	10	11	21	
+ KPPN Sijunjung	9	4	13	
+ KPPN Painan	11	7	18	
- Bea Cukai Teluk Bayur	48	11	59	
- Kanwil Dirjen Pajak Sumbar dan Jambi	64	33	97	
+ KPP Pratama Padang 1	65	52	117	
+ KPP Pratama Padang 2	59	56	115	
+ KPP Pratama Bukittinggi	71	48	119	
+ KPP Pratama Payakumbuh	52	37	89	
+ KPP Pratama Solok	70	43	113	
- KPKNL Padang	18	11	29	
- KPKNL Bukittinggi	19	7	26	
Jumlah/ <i>Total</i>	2017	6 407	7 214	13 621
	2016	6 144	7 089	13 233
	2015	6 200	6 982	13 182
	2014	6 199	7 014	13 213
	2013	6 039	6 994	13 033

Sumber : Masing-Masing Instansi Vertikal di Sumatera Barat
Source : Every Of Vertical government office in Sumatera Barat

Tabel 2.3.6 Banyaknya Pegawai Negeri Sipil di Instansi Vertikal Se Sumatera Barat Menurut Golongan Kepangkatan dan Jenis Kelamin, 2017
Table *Number of Civil Servant in Vertical Department of Sumatera Barat Province by Grade and Sex, 2017*

Unit Organisasi <i>Placement</i>	Laki-Laki <i>Male</i>	Perempuan <i>Female</i>	Jumlah <i>Total</i>
(1)	(2)	(3)	(4)
1. Golongan I			
- Kejaksaan Tinggi	1	-	1
- Kementerian Agama	25	20	45
- Badan Pusat Statistik	-	-	-
- Kementerian Hukum dan HAM	-	-	-
- Pengadilan Tinggi(Pengadilan Tinggi + Pengadilan Negeri)	1	-	1
- Pengadilan Tinggi Agama Se Sumatera Barat	3	-	3
- BPK RI Perwakilan Prov.Sumatera Barat	-	-	-
- Keuangan ++	-	-	-
- Badan Pertanahan Nasional	-	-	-
- Komisi Pemilihan Umum Se Sumatera Barat	8	2	10
- BPKP Sumatera Barat	-	-	-
- BKKBN Provinsi Sumatera Barat	1	-	1
2. Golongan II			
- Kejaksaan Tinggi	84	57	141
- Kementerian Agama	614	551	1 165
- Badan Pusat Statistik	53	32	85
- Kementerian Hukum dan HAM	536	115	651
- Pengadilan Tinggi(Pengadilan Tinggi + Pengadilan Negeri)	26	13	39
- Pengadilan Tinggi Agama Se Sumatera Barat	13	9	22
- BPK RI Perwakilan Prov.Sumatera Barat	3	3	6
- Keuangan ++	287	156	443
- Badan Pertanahan Nasional	63	20	83
- Komisi Pemilihan Umum Se Sumatera Barat	53	43	96
- BPKP Sumatera Barat	4	3	7
- BKKBN Provinsi Sumatera Barat	5	2	7

Bersambung/To be Continued

GOVERNMENT

Tabel 2.3.6 Lanjutan/*Continue*
Table

Unit Organisasi <i>Placement</i>	Laki-Laki <i>Male</i>	Perempuan <i>Female</i>	Jumlah <i>Total</i>
(1)	(2)	(3)	(4)
3. Golongan III			
- Kejaksaan Tinggi	286	232	518
- Kementerian Agama	1 865	3 490	5 355
- Badan Pusat Statistik	164	146	310
- Kementerian Hukum dan HAM	440	213	653
- Pengadilan Tinggi(Pengadilan Tinggi + Pengadilan Negeri)	210	181	391
- Pengadilan Tinggi Agama Se Sumatera Barat	161	150	311
- BPK RI Perwakilan Provinsi Sumatera Barat	43	45	88
- Keuangan ++	252	216	468
- Badan Pertanahan Nasional	174	111	285
- Komisi Pemilihan Umum Se Sumatera Barat	94	90	184
- BPKP Sumatera Barat	36	35	71
- BKKBN Provinsi Sumatera Barat	27	22	49
4. Golongan IV			
- Kejaksaan Tinggi	69	16	85
- Kementerian Agama	484	1 138	1 622
- Badan Pusat Statistik	29	9	38
- Kementerian Hukum dan HAM	36	8	44
- Pengadilan Tinggi(Pengadilan Tinggi + Pengadilan Negeri)	51	13	64
- Pengadilan Tinggi Agama Se Sumatera Barat	85	46	131
- BPK RI Perwakilan Provinsi Sumatera Barat	8	4	12
- Keuangan ++	43	8	51
- Badan Pertanahan Nasional	25	5	30
- Komisi Pemilihan Umum Se Sumatera Barat	23	-	23
- BPKP Sumatera Barat	18	5	23
- BKKBN Provinsi Sumatera Barat	4	5	9
Jumlah/Total	2017	6 407	7 214
	2016	6 144	7 089
	2015	6 205	6 977
	2014	6 199	7 014
	2013	6 039	6 994

Sumber : Masing-Masing Instansi Vertikal di Sumatera Barat
Source : Every Of Vertical government office in Sumatera Barat

Tabel 2.3.7 Banyaknya Pegawai Negeri Sipil di Instansi Vertikal Provinsi Sumatera Barat Menurut Tingkat Pendidikan dan Jenis Kelamin, 2017
Number of Civil Servant in Vertical Department of Sumatera Barat Province by Education and Sex, 2017

Unit Organisasi <i>Placement</i>		Laki-Laki <i>Male</i>	Perempuan <i>Female</i>	Jumlah <i>Total</i>
(1)		(2)	(3)	(4)
Sekolah Dasar <i>Primary School</i>		17	6	23
SMTP Umum <i>Junior High School</i>		54	22	76
SMTA Umum <i>General Senior High School</i>		1 391	1 020	2 411
SMTA Kejuruan <i>Vocational Senior High School</i>		107	36	143
Diploma I, II		223	320	543
Diploma III/Akademi <i>Academy/D.III</i>		373	401	774
Universitas (S1) <i>University</i>		3 613	4 978	8 591
Strata-2 (S-2)		620	429	1 049
Strata-3 (S-3)		9	2	11
Jumlah/ <i>Total</i>	2017	6 407	7 214	13 621
	2016	6 144	7 089	13 233
	2015	6 205	6 977	13 182
	2014	6 199	7 014	13 213
	2013	6 039	6 994	13 033

Sumber : Masing-Masing Instansi Vertikal di Sumatera Barat.
 Source : Every Of Vertical government office in Sumatera Barat.

GOVERNMENT

Tabel 2.3.8 Banyaknya Pegawai Negeri Sipil di Lingkungan Angkatan Darat, Angkatan Udara, Angkatan Laut dan Polda Provinsi Sumatera Barat Menurut Jenis Kelamin, 2017
The Number of Civil Servants Worked for Army, Air Force, Navy and Police Department in Sumatera Barat Province By Sex, 2017

Unit Organisasi <i>Placement</i>	Laki-Laki <i>Male</i>	Perempuan <i>Female</i>	Jumlah <i>Total</i>	
(1)	(2)	(3)	(4)	
1. Polisi Daerah Sumatera Barat (Polda) <i>Police</i>	134	346	480	
2. Angkatan Darat <i>Army</i>	98	93	191	
3. Angkatan Udara <i>Air Force</i>	8	9	17	
4. Angkatan Laut <i>Navy</i>	3	27	30	
Jumlah/ <i>Total</i>	2017	243	475	718
	2016	237	463	700
	2015	334	383	717
	2014	229	440	669
	2013	193	424	617

Sumber : Korem 032 Wirabreja, Lantamal II Padang, Lanud Sutan Sjahrir, Polda Sumatera Barat
Source : 032 Wirabreja Military Command, Padang Main Port of Navy, Sutan Sjahrir Airforced Base, Police in Sumatera Barat

Tabel 2.3.9 Banyaknya Pegawai Negeri Sipil Di Lingkungan Angkatan Darat, Angkatan Udara, Angkatan Laut dan Polda Provinsi Sumatera Barat Menurut Golongan Kepangkatan dan Jenis Kelamin, 2017
The Number of Civil Servants Worked for Army, Air Force, Navy and Police Department in Sumatera Barat Province By Rank and Sex, 2017

Golongan Kepangkatan <i>Rank</i>	Laki-Laki <i>Male</i>	Perempuan <i>Female</i>	Jumlah <i>Total</i>	
(1)	(2)	(3)	(4)	
1. Golongan I	23	-	23	
- Polisi Daerah Sumatera Barat	7	-	7	
- Korem 032 Wirabraja	14	-	14	
- Lanud Sutan Sjahrir	1	-	1	
- Lantamal II Padang	1	-	1	
2. Golongan II	146	279	425	
- Polisi Daerah Sumatera Barat	70	192	262	
- Korem 032 Wirabraja	74	70	144	
- Lanud Sutan Sjahrir	2	2	4	
- Lantamal II Padang	-	15	15	
3. Golongan III	72	190	262	
- Polisi Daerah Sumatera Barat	55	148	203	
- Korem 032 Wirabraja	10	23	33	
- Lanud Sutan Sjahrir	5	7	12	
- Lantamal II Padang	2	12	14	
4. Golongan IV	2	6	8	
- Polisi Daerah Sumatera Barat	2	6	8	
- Korem 032 Wirabraja	-	-	-	
- Lanud Sutan Sjahrir	-	-	-	
- Lantamal II Padang	-	-	-	
Jumlah/ <i>Total</i>	2017	243	475	718
	2016	237	463	700
	2015	334	383	717
	2014	229	440	669
	2013	193	424	617

Sumber : Korem 032 Wirabraja, Lantamal II Padang, Lanud Sutan Sjahrir, Polda Sumatera Barat
 Source : 032 Wirabraja Military Command, Padang Main Port of Navy, Sutan Sjahrir Airforced Base, Police in Sumatera Barat

GOVERNMENT

Tabel 2.3.10 Banyaknya Pegawai Negeri Sipil Di Lingkungan Angkatan Darat, Angkatan Udara, Angkatan Laut dan Polda Provinsi Sumatera Barat Menurut Pendidikan dan Jenis Kelamin, 2017
The Number of Civil Servant Worked for Army, Airforce, Navy and Police Department in Sumatera Barat by Educational Level and Sex, 2017

Tingkat Pendidikan <i>Education</i>	Laki-Laki <i>Male</i>	Perempuan <i>Female</i>	Jumlah <i>Total</i>	
(1)	(2)	(3)	(4)	
Sekolah Dasar <i>Primary School</i>	39	-	39	
SMTP Umum <i>Junior High School</i>	9	1	10	
SMTA Umum <i>General High School</i>	108	237	345	
SMTA Kejuruan <i>Vocational Senior High School</i>	43	68	111	
Diploma I, II	-	3	3	
Diploma III/Akademi <i>Academy/D.III</i>	7	75	82	
Universitas (S1) <i>University</i>	32	84	116	
Strata-2 (S-2)	5	7	12	
Strata-3 (S-3)	-	-	-	
Jumlah/ <i>Total</i>	2017	243	475	718
	2016	237	463	700
	2015	334	383	717
	2014	229	440	669
	2013	193	424	617

Sumber : Korem 032 Wirabrja, Lantamal II Padang, Lanud Sutan Sjahrir, Polda Sumatera Barat
Source : 032 Wirabrja Military Command, Padang Main Port of Navy, Sutan Sjahrir Airforced Base, Police in Sumatera Barat

Tabel 2.3.11 Banyaknya TNI Angkatan Darat di Korem 032 Wirabaja Menurut
Table Kepangkatan dan Jenis Kelamin se-Sumatera Barat, 2017
*The Number of Army in The 032 Wirabaja Military District
 Comando by Rank and Sex, 2017*

Kepangkatan Rank		Laki-Laki Male	Perempuan Female	Jumlah Total
(1)		(2)	(3)	(4)
- Brigjen		1	-	1
- Kolonel		10	-	10
- Letkol		23	11	34
- Mayor		45	10	55
- Kapten		178	5	183
- Lettu		52	-	52
- Letda		54	-	54
- Peltu		67	1	68
- Pelda		279	-	279
- Serma		368	-	368
- Serka		286	2	288
- Sertu		377	-	377
- Serda		719	-	719
- Kopka		300	-	300
- Koptu		187	-	187
- Kopda		369	-	369
- Praka		507	-	507
- Pratu		397	-	397
- Prada		395	-	395
Jumlah/ Total	2017	4 614	29	4 643
	2016	4 244	29	4 273
	2015	4 141	6	4 147
	2014	4 244	29	4 273
	2013	3 809	14	3 823

Sumber : Korem 032 Wirabaja
 Source : The 032 Wirabaja Military Command

GOVERNMENT

Tabel 2.3.12 Banyaknya Personil Militer pada Pangkalan TNI Angkatan Udara Sutan Sjahrir Menurut Kepangkatan dan Jenis Kelamin Se Sumatera Barat, 2017
The Number Air force in Sumatera Barat by Rank and Sex, 2017

Kepangkatan <i>Rank</i>		Laki-Laki <i>Male</i>	Perempuan <i>Female</i>	Jumlah <i>Total</i>
(1)		(2)	(3)	(4)
- Marsekal Pertama TNI		-	-	-
- Kolonel		1	-	1
- Letkol		-	-	-
- Mayor		11	-	11
- Kapten		10	-	10
- Lettu		8	-	8
- Letda		8	-	8
- Peltu		4	-	4
- Pelda		7	1	8
- Serma		7	-	7
- Serka		24	-	24
- Sertu		15	1	16
- Serda		16	1	17
- Kopka		-	-	-
- Koptu		-	-	-
- Kopda		17	-	17
- Praka/Klk		10	-	10
- Pratu/Kls		8	-	8
- Prada/Kld		14	-	14
Jumlah/ <i>Total</i>	2017	160	3	163
	2016	148	3	151
	2015	132	3	135
	2014	127	5	132
	2013	133	5	138

Sumber : Lanud Sutan Sjahrir
Source : *Sutan Sjahrir Air Force Base*

Tabel 2.3.13 Banyaknya Personil Militer Angkatan Laut di Lantamal II Padang Menurut Kepangkatan dan Jenis Kelamin Se Sumatera Barat, 2017
The Number Navy in Lantamal II Padang by Rank and Sex in Sumatera Barat, 2017

Kepangkatan <i>Rank</i>		Laki-Laki <i>Male</i>	Perempuan <i>Female</i>	Jumlah <i>Total</i>
(1)		(2)	(3)	(4)
- Laksamana Pertama TNI		1	-	1
- Kolonel		5	-	5
- Letkol		23	2	25
- Mayor		24	-	24
- Kapten		24	-	24
- Lettu		8	-	8
- Letda		9	-	9
- Peltu		20	-	20
- Pelda		10	-	10
- Serma		19	1	20
- Serka		27	-	27
- Sertu		35	5	40
- Serda		54	2	56
- Kopka		31	-	31
- Koptu		28	-	28
- Kopda		27	-	27
- Praka/Klk		40	-	40
- Pratu/Kls		14	-	14
- Prada/Kld		1	-	1
Jumlah/ <i>Total</i>	2017	400	10	410
	2016	427	10	437
	2015	591	9	600
	2014	582	9	591
	2013	554	9	563

Sumber : Lantamal II Padang
Source : First Class Naval Base

GOVERNMENT

Tabel 2.3.14 Banyaknya Polisi pada Kepolisian Sumatera Barat Menurut
Table Kepangkatan dan Jenis Kelamin, 2017
The Number of Police in Sumatera Barat by Rank and Sex, 2017

Kepangkatan <i>Rank</i>	Laki-Laki <i>Male</i>	Perempuan <i>Female</i>	Jumlah <i>Total</i>
(1)	(2)	(3)	(4)
- Irjen	1	-	1
- Brigjen	1	-	1
- KBP (Kombespol)	21	1	22
- AKBP	99	10	109
- Kompol	234	19	253
- AKP	260	25	285
- Iptu	402	22	424
- Ipda	619	29	648
- Aiptu	1 153	30	1 183
- Aipda	441	14	455
- Briпка	2 299	83	2 382
- Brigadir	2 189	100	2 289
- Briptu	357	28	385
- Briрda	1 360	319	1 679
- Bharada	55	-	55
- Bharatu	88	-	88
Jumlah/ <i>Total</i>	2017	680	10 259
	2016	662	10 189
	2015	582	9 826
	2014	372	9 648
	2013	376	9 776

Sumber : Polda Sumatera Barat
Source : Regional Police Office of Sumatera Barat

Tabel 2.3.15 Banyaknya TNI (Angkatan Darat, Angkatan Laut, Angkatan Udara) dan Polri Menurut Tingkat Pendidikan dan Jenis Kelamin di Provinsi Sumatera Barat, 2017
The Number of Army, Air Force, Navy Department and Police in Sumatera Barat Province By Educational Level and Sex, 2017

Tingkat Pendidikan <i>Education</i>	Laki-Laki <i>Male</i>	Perempuan <i>Female</i>	Jumlah <i>Total</i>
(1)	(2)	(3)	(4)
Sekolah Dasar <i>Primary School</i>	30	-	30
SMTP Umum <i>Junior High School</i>	566	-	566
SMTA Umum <i>General Senior High School</i>	10 375	534	10 909
SMTA Kejuruan <i>Vocational Senior High School</i>	1 612	48	1 660
Diploma I, II	230	-	230
Diploma III/Akademi <i>Academy/D.III</i>	130	14	144
Universitas (S1) <i>University</i>	1 600	109	1 709
Strata-2 (S-2)	206	17	223
Strata-3 (S-3)	4	-	4
Jumlah/ <i>Total</i>	2017	722	15 475
	2016	704	15 050
	2015	600	14 708
	2014	415	14 644
	2013	404	14 300

Sumber : Korem 032, Lanud Sutan Sjahrir, Lantamal II Padang, Polda Sumatera Barat

Source : *The 032 Wirabrata Military Command, Sutan Sjahrir Air Force Base, First Class Naval Base and Regional Police Office in Sumatera Barat*

GOVERNMENT

Table 2.3.16 Jumlah Pegawai Negeri Sipil di Pemerintah Daerah (Pemda) Menurut Kabupaten/Kota dan Jenis Kelamin di Provinsi Sumatera Barat, 2017
Number of Civil Servant of Departement of Home Affair by Regency/Municipality and Sex in Sumatera Barat Province, 2017

Kabupaten/Kota Regency/Municipality	Jenis Kelamin/Sex		
	Laki-Laki Male	Perempuan Female	Jumlah Total
(1)	(2)	(3)	(4)
<i>Kabupaten/Regency</i>			
1. Kep. Mentawai +	1 273	1 155	2 428
2. Pesisir Selatan	2 546	4 622	7 168
3. Solok	2 135	3 721	5 856
4. Sijunjung	1 518	2 556	4 074
5. Tanah Datar	1 928	4 061	5 989
6. Padang Pariaman	2 023	4 807	6 830
7. Agam	2 146	4 728	6 874
8. Lima Puluh Kota	2 119	4 335	6 454
9. Pasaman	1 822	2 851	4 673
10. Solok Selatan	580	577	1 157
11. Dharmasraya	1 295	2 312	3 607
12. Pasaman Barat	1 645	3 039	4 684
<i>Kota/Municipality</i>			
1. Padang	2 946	6 781	9 727
2. Solok	814	1 363	2 177
3. Sawahlunto	788	1 454	2 242
4. Padang Panjang	804	1 256	2 060
5. Bukittinggi	1 128	1 667	2 795
6. Payakumbuh	1 067	2 110	3 177
7. Pariaman	868	1 651	2 519
Jumlah/Total	2017	29 445	55 046
	2016	32 209	57 608

Catatan/Note : + : Data Tahun 2016/Data in 2016

Sumber: BPS Provinsi Sumatera (Gabungan DDA Kabupaten/Kota di Sumatera Barat)

Source : Statistics of Sumatera Barat Province (Combine Regency/Municipality in Figures in Sumatera Barat)

BAB 3

Kependudukan dan Ketenagakerjaan Population and Employment

Jumlah Penduduk Provinsi Sumatera Barat, 2017

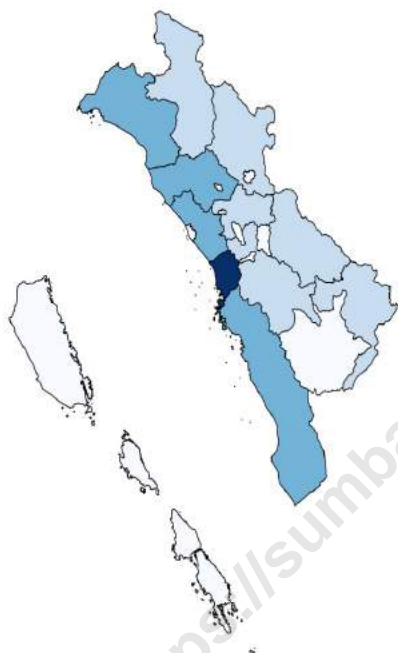

Legenda / Legend

- 52.422-227.340 jiwa
- 227.340-402.258 jiwa
- 402.258-577.175 jiwa
- 577.175-752.093 jiwa
- 752.093-927.011 jiwa

Jumlah Penduduk Provinsi Sumatera Barat, 2017:

Laki - Laki



2.649.599 orang

Perempuan



2.671.890 orang



PENJELASAN TEKNIS

1. Sumber utama data kependudukan adalah sensus penduduk yang dilaksanakan setiap sepuluh tahun sekali. Sensus penduduk telah dilaksanakan sebanyak enam kali sejak Indonesia merdeka, yaitu tahun 1961, 1971, 1980, 1990, 2000, dan 2010.

Di dalam sensus penduduk, pencacahan dilakukan terhadap seluruh penduduk yang berdomisili di wilayah teritorial Indonesia termasuk warga negara asing kecuali anggota korps diplomatik negara sahabat beserta keluarganya.

Metode pengumpulan data dalam sensus dilakukan dengan wawancara antara petugas sensus dengan responden dan juga melalui e-census. Pencatatan penduduk menggunakan konsep *usual residence*, yaitu konsep di mana penduduk biasa bertempat tinggal. Bagi penduduk yang bertempat tinggal tetap dicacah di mana mereka biasa tinggal, sedangkan untuk penduduk yang tidak bertempat tinggal tetap dicacah di tempat di mana mereka ditemukan petugas sensus pada malam 'Hari Sensus'. Termasuk penduduk yang tidak bertempat tinggal tetap seperti tuna wisma, awak kapal berbendera Indonesia, penghuni perahu/rumah apung, masyarakat terpencil/terasing, dan pengungsi. Bagi mereka yang mempunyai tempat tinggal tetap dan sedang bepergian ke luar wilayah lebih dari enam bulan, tidak dicacah di tempat tinggalnya, tetapi dicacah di tempat tujuannya. Untuk tahun yang tidak dilaksanakan sensus penduduk, data kependudukan diperoleh dari hasil proyeksi

TECHNICAL NOTES

1. *The main source of demographic data is population census, which is conducted every ten years. Population Census has been conducted six times since Indonesia's independence: 1961, 1971, 1980, 1990, 2000, and 2010.*

The population census enumerates all residents who domicile in the entire territory of Indonesia including foreign citizens except the diplomatic corps members and their families.

The method of data collection in a population census involves interviewing respondents and conducting e-census. Enumeration of the population uses the concept of "usual residence", which is the concept of "places where people usually live". De jure was applied to the permanent residents, while de facto was applied to non-permanent residents. The permanent residents were enumerated in place where they normally live, the non-permanent residents were enumerated where they were found by the enumerators, on the night of 'Census Date'. The non permanent residents include homeless people, ship crew, boat people, remote area community, and internally displaced persons. Those who had permanent residence and had been travelling away from their home for six months or more were not enumerated in their permanent place, but in the place where they were during the census. For the periods where the population census is not conducted, population

penduduk. Proyeksi penduduk merupakan suatu perhitungan ilmiah yang didasarkan pada asumsi dari komponen-komponen perubahan penduduk, yaitu kelahiran, kematian, dan migrasi. Proyeksi penduduk Indonesia 2010–2035 menggunakan data dasar penduduk hasil SP2010.

projection is done to estimate population during those years. The population projection is an estimate based on the demographic components, such as birth, death, and migration. Indonesia's 2010–2035 population projection used the 2010 Population Census as the base population.

2. Penduduk Sumatera Barat adalah semua orang yang berdomisili di wilayah Sumatera Barat selama 6 bulan atau lebih dan atau mereka yang berdomisili kurang dari 6 bulan tetapi bertujuan menetap.
 3. Laju pertumbuhan penduduk adalah angka yang menunjukkan persentase pertambahan penduduk dalam jangka waktu tertentu.
 4. Kepadatan penduduk adalah rasio banyaknya penduduk per kilometer persegi.
 5. Rasio jenis kelamin adalah perbandingan antara penduduk laki-laki dan penduduk perempuan pada suatu wilayah dan waktu tertentu. Biasanya dinyatakan dengan banyaknya penduduk laki-laki untuk 100 penduduk perempuan.
 6. Distribusi penduduk adalah pola persebaran penduduk di suatu wilayah, baik berdasarkan batas-batas geografis maupun berdasarkan batas-batas administrasi pemerintahan.
 7. Komposisi penduduk adalah pola persebaran penduduk menurut karakteristiknya, contoh: penduduk
2. *The population of Sumatera Barat are all residents of the entire of Sumatera Barat who have stayed for six months or longer, and those who intended to stay more than six months even though their length of stay is less than six months.*
 3. *The growth rate of population is the number that show percentage of population growth within a specified period.*
 4. *Population density is ratio of population per square kilometer.*
 5. *Sex ratio is the ratio of males population to females population in a given area and time, usually expressed as the number of males for every 100 females.*
 6. *Population distribution is the pattern of population distribution in an area, either by geographic boundaries or by government administrative boundaries.*
 7. *Population compositon is the pattern of population distribution by its characteristics, example:*

- menurut kelompok umur, penduduk menurut jenis kelamin.
- population by age group, population by sex.*
8. Rumah tangga adalah seseorang atau sekelompok orang yang mendiami sebagian atau seluruh bangunan fisik/sensus dan biasanya tinggal bersama serta pengelolaan makan dari satu dapur. Yang dimaksud makan dari satu dapur adalah jika pengurusan kebutuhan sehari-harinya dikelola bersama-sama menjadi satu.
 8. *Household is an individual or group of people living in a physical/census building unit or part of it and usually commit on a common provision for food and other essentials of living. Common provision for food means one organising daily needs for all of household members.*
 9. Anggota rumah tangga adalah semua orang yang biasanya bertempat tinggal di suatu rumah tangga, baik yang berada di rumah pada waktu pencacahan maupun yang sementara tidak ada.
 9. *Household member are those who usually lives in a household regardless of their location at the time of enumeration.*
 10. Rata-rata anggota rumah tangga adalah angka yang menunjukkan rata-rata jumlah anggota rumah tangga per rumah tangga.
 10. *Average household size is the average number of household members per household.*
 11. Istilah migrasi seumur hidup disebut bila provinsi tempat tinggal seseorang pada saat pencacahan berbeda dengan provinsi tempat lahirnya.
 11. *Lifetime migration terminology if someone's province of residence at the time of enumeration was different from his/her province of birthplace.*
 12. Istilah migrasi risen disebut bila provinsi tempat tinggal seseorang pada saat pencacahan berbeda dengan provinsi tempat tinggalnya 5 tahun yang lalu.
 12. *Recent migration terminology if someone's province of residence at the time of enumeration was different from his/her province of residence 5 years ago.*
 13. Penduduk usia kerja adalah penduduk yang berumur 15 tahun ke atas.
 13. *Working age population is persons of 15 years and over.*
 14. Angkatan kerja adalah penduduk usia kerja (15 tahun ke atas) yang bekerja, punya pekerjaan namun sementara tidak bekerja, dan pengangguran.
 14. *Labor force or economically active are persons of 15 years and over, who in the previous week were working, temporarily absent from work but having jobs, and unemployment.*

15. Bekerja adalah kegiatan ekonomi yang dilakukan oleh seseorang dengan maksud memperoleh atau membantu memperoleh pendapatan atau keuntungan dan lamanya bekerja paling sedikit 1 jam secara terus menerus dalam seminggu yang lalu (termasuk pekerja keluarga tanpa upah yang membantu dalam suatu usaha/kegiatan ekonomi).
15. *Working is economic activity conducted by a person and intended to earn income by doing work or helping to do work at least one hour continuously during the reference week (including unpaid family worker/s for any economic activity).*
16. Jumlah jam kerja seluruhnya adalah jumlah jam kerja yang digunakan untuk bekerja (tidak termasuk jam kerja istirahat resmi dan jam kerja yang digunakan untuk hal-hal di luar pekerjaan).
16. *Total working hours is the total hours spent by an employee to perform all jobs (excluding the time used for other activities which are not classified as work).*
17. Lapangan usaha adalah bidang kegiatan dari pekerjaan/tempat bekerja di mana seseorang bekerja. Klasifikasi lapangan usaha mengikuti Klasifikasi Baku Lapangan Usaha Indonesia (KBLI) dalam 1 digit.
17. *Industry is field of a person's activity or establishment. The classification of industries follows the Indonesia Standard Industrial Classification (KBLI) in one digit.*
18. Status pekerjaan adalah kedudukan seseorang dalam unit usaha/kegiatan dalam melakukan pekerjaan.
18. *Employment status is the status of a person at his place of work or establishment where he was employed.*
19. Berusaha sendiri tanpa dibantu orang lain adalah bekerja atau berusaha dengan menanggung risiko secara ekonomis, yaitu tidak menggunakan pekerja dibayar maupun pekerja tak dibayar, termasuk yang sifat pekerjaannya memerlukan teknologi atau keahlian khusus.
19. *Own-account worker is a person who works at his own risk without assisted by paid per mount worker or unpaid worker include technical job or skill job.*
20. Berusaha dibantu buruh tidak tetap/buruh tidak dibayar adalah bekerja atau berusaha atas risiko sendiri, dan menggunakan buruh/pekerja tak dibayar dan atau
20. *Employer assisted by temporary workers/unpaid worker is a person who works at his own risk and assisted by temporary worker/unpaid worker.*

buruh/pekerja tidak tetap.

21. Berusaha dibantu buruh tetap/ buruh dibayar adalah berusaha atas risiko sendiri dan mempekerjakan paling sedikit satu orang buruh/pekerja tetap yang dibayar.
21. *Employer assisted by permanent workers/paid workers is a person who does his business at her/his own risk at least one assisted by paid permanent worker.*
22. Buruh/karyawan/pegawai adalah seseorang yang bekerja pada orang lain atau instansi/kantor/perusahaan secara tetap dengan menerima upah/gaji baik berupa uang maupun barang. Buruh yang tidak mempunyai majikan tetap, tidak digolongkan sebagai buruh/karyawan, tetapi sebagai pekerja bebas. Seseorang dianggap memiliki majikan tetap jika memiliki 1 (satu) majikan (orang/ rumah tangga) yang sama dalam sebulan terakhir, khusus pada sektor bangunan batasannya tiga bulan. Apabila majikannya instansi/ lembaga, boleh lebih dari satu.
22. *Employee is a person who work permanently for other people or institution/office/ company and gains some money/cash or goods as wage/salary. Labor who have no permanent employer is not categorized as a laborer/ worker/ employee but casual worker. A laborers in general is considered to have a permanent employer if he has the same employer during the past month, particularly for building construction sector is 3 months. If the employer is an institution, more than 1 (one) employer is allowed.*
23. Pekerja bebas adalah seseorang yang bekerja pada orang lain/ majikan/institusi yang tidak tetap (lebih dari 1 majikan dalam sebulan terakhir) di usaha pertanian baik berupa usaha rumah tangga maupun bukan usaha rumah tangga, ataupun di nonpertanian atas dasar balas jasa dengan menerima upah atau imbalan baik berupa uang maupun barang, dan baik dengan sistem pembayaran harian maupun borongan.
23. *Casual employee is a person who does not work permanently for other people/employer/ institution (more than 1 employer during the last 1 month) in agricultural sector, either home industry or not home industry, or in non-agricultural sector based on remuneration paid with money or goods, and based on daily or contact payment system.*
24. Pekerja tak dibayar adalah seseorang yang bekerja membantu usaha untuk memperoleh penghasilan/keuntungan yang dilakukan oleh salah seorang anggota rumah tangga atau bukan anggota rumah tangga tanpa mendapat upah/gaji baik berupa uang maupun barang.
24. *Unpaid worker is a person who intended to work without pay, either with money or good, in an establishment run by other members of the family, relative or neighbour.*

ULASAN	DESCRIPTION
<p>Kependudukan</p> <p>Penduduk Sumatera Barat tahun 2017 hasil proyeksi penduduk sebanyak 5,32 juta jiwa yang terdiri dari 2,65 juta laki-laki dan 2,67 juta perempuan dengan rasio jenis kelamin 99,17. Dibandingkan tahun lalu telah terjadi penambahan penduduk sekitar 61,96 ribu orang atau 1,18 persen.</p> <p>Tingkat kepadatan penduduk Sumatera Barat tahun 2017, rata-rata 126 orang per km². Kepadatan penduduk tertinggi di Kota Bukittinggi mencapai 5.024 orang per km², sedangkan yang paling rendah terdapat di Kabupaten Kepulauan Mentawai yaitu sekitar 15 orang per km².</p> <p>Struktur umur penduduk Sumatera Barat masuk kategori kelompok umur penduduk “muda” yang mana persentase penduduk usia mudanya (di bawah 15 tahun) tergolong tinggi yaitu 29,86 persen sedangkan komposisi penduduk usia tua (65 tahun ke atas) hanya 5,67 persen.</p> <p>Jumlah rumahtangga di Sumatera Barat tahun 2017 telah mencapai 1,26 juta rumahtangga, sedikit meningkat dari tahun 2016 yaitu sebesar 1,25 juta rumahtangga. Rata-rata jumlah anggota rumahtangga tahun 2017 sebanyak 4 orang per rumahtangga.</p>	<p>Population</p> <p><i>The population of Sumatera Barat in 2017 consisted of 5.32 million people, with 2.65 million being male and 2.67 million being female; a gender ratio of 99.17. Compared to the previous year, the population figures increased to 61.96 thousand people. Such was an increase up to 1.18 percent.</i></p> <p><i>The average population density in Sumatera Barat in 2017 totaled 126 people per square km. The densest region was in Bukittinggi Municipality with nearly 5,024 people per square km; a stark contrast with Mentawai Islands Regency which consisted of only 15 people per square km.</i></p> <p><i>The age structure of Sumatera Barat fell to the “young population age group” category where the percentage of young people (under 15 years) was high. The Sumatera Barat encompasses 29.86 percent of the population, while the elder total (65 years and above), was only 5.67 percent.</i></p> <p><i>The number of households in Sumatera Barat in 2017 amounted to as many as 1.26 million. The latter number was a slight increase from 2016’s 1.25 million households. The average number of household members in 2017 consisted of 4 people per household.</i></p>
<p>Ketenagakerjaan</p> <p>Dalam konsep ketenagakerjaan, penduduk dibagi atas dua kelompok, yaitu penduduk usia kerja dan penduduk bukan usia kerja. Yang dimaksud dengan penduduk usia kerja adalah penduduk berumur 15 tahun dan lebih. Tahun 2017 penduduk usia</p>	<p>Employment</p> <p><i>In employment concept, the population was divided into two groups, namely the working age population and nonworking age group. The working age population included people at 15 years of age and older. Sumatera Barat’s working-</i></p>

kerja di Sumatera Barat mencapai 3,75 juta orang. Dari penduduk usia kerja tersebut, 2,48 juta orang diantaranya merupakan angkatan kerja, yang terdiri dari bekerja 2,34 juta orang dan pengangguran 138,7 ribu orang. Jumlah bukan angkatan kerja mencapai 1,26 juta orang terdiri dari penduduk yang bersekolah 418,37 ribu orang, mengurus rumah tangga 692,81 ribu orang dan lainnya sebanyak 151,98 ribu orang.

Jumlah angkatan kerja di tahun 2017 masih didominasi oleh laki-laki, yang mencapai 1,48 juta orang dengan Tingkat Partisipasi Angkatan Kerjanya (TPAK) sebesar 80,05 persen dan angkatan kerja perempuan sebesar 1 juta orang (dengan TPAK 52,93 persen). Sebaliknya jumlah bukan angkatan kerja lebih didominasi oleh perempuan yang tercatat sebanyak 894,86 ribu orang dan laki-laki hanya 368,29 ribu orang.

Jumlah pengangguran terbuka Agustus 2017 mencapai 138,7 ribu orang (dengan Tingkat Pengangguran Terbuka sebesar 5,58 persen). TPT laki-laki tercatat sebesar 4,96 persen, dan TPT perempuan sebesar 6,50 persen.

Berdasarkan tingkat pendidikan yang ditamatkan, tahun 2017 kelompok pengangguran terbuka tamatan Sekolah Menengah Atas (SMA) tercatat memiliki angka jumlah pengangguran tertinggi dibandingkan tingkat pendidikan lain yaitu sebanyak 40,15 ribu orang. Sementara jumlah penganggur dari kelompok pendidikan tamat D I/II/III/Akademi, jumlah pengangguran terbukanya paling kecil yaitu hanya 9,90 ribu orang.

Jumlah penduduk yang bekerja tahun 2017 mencapai 2,34 juta orang. Pekerja laki-laki mencapai 1,40 juta orang dan perempuan 940,70 ribu orang. Jika berdasarkan kelompok

age population in 2017 reached 3.75 million people, consisting of 2.34 million in the labor force. The people included in the labor force consisted of 2.48 million working, while 138.7 thousand were unemployed. The nonworking age group included 1.26 million people. It consisted of 418.37 thousand students, 692.81 thousand housekeepers, with "other" categories consisting of 151.98 thousand people.

In 2017 the labor force was still dominated by male with 1.48 million people making the Labor Force Participation Rate (LFPR) be at 80.05 percent, while for females, the figure amounted to one million (with LFPR of 52.93 percent). In contrast, the number of non-workforce members was dominated by female amounting to 894.86 thousand people. Males comprised of 368.29 thousand people.

Total unemployment in August, 2017 reached 138.7 thousand people (with the Total Unemployment Rate at 5.58 percent). The males' TUR recorded at 4.96 percent, and females' were at 6.50 percent.

Based on the education level attained in 2017, open unemployment for high school graduates were the highest unemployment rates comprising of as many as 40.15 thousand people. The unemployed numbers from Diploma I/II/III/Academy group had the smallest open unemployment rate, consisting of 9.90 thousand people.

The total work population in 2017 reached 2.34 million people, where 1.40 million were male workers and 940.70 thousand were female workers. By age group, most workers in Sumatera Barat were between 35-44 years old (i.e., there were 597.83 thousand of them, comprising of 355.68 thousand male workers, and

umur, pekerja terbanyak Sumatera Barat tahun 2017 adalah kelompok umur 35-44 tahun (tercatat sebanyak 597,83 ribu orang, terdiri dari 355,68 ribu pekerja laki-laki dan 242,15 ribu orang pekerja perempuan).

Menurut lapangan pekerjaan utama, jumlah pekerja yang bekerja di sektor pertanian, kehutanan, perburuan, dan perikanan masih dominan yaitu sebanyak 824,65 ribu orang. Sektor kedua terbanyak adalah sektor perdagangan besar, eceran, rumah makan dan hotel yang tercatat sebanyak 572,84 ribu orang.

Tahun 2017, dilihat jumlah jam kerja pekerja, penduduk yang jumlah jam kerja seluruhnya lebih dari 41 jam tercatat sebanyak 1,14 juta orang. Sementara itu pekerja yang jumlah jam kerja pada pekerjaan utamanya lebih dari 41 jam sebanyak 1 juta orang.

Bila dilihat status pekerjaan utama, pekerja di Sumatera Barat masih didominasi oleh pekerja yang berstatus sebagai buruh/karyawan/pegawai (744,64 ribu orang), diikuti yang berstatus berusaha sendiri sebanyak 533,48 ribu orang.

Sementara itu, pekerja yang berstatus berusaha dibantu buruh tetap/buruh dibayar mencatat jumlah yang paling kecil, yaitu hanya sebanyak 90,30 ribu orang.

221.98 thousand female workers).

According to the main employment status, the number of workers employed in agriculture, forestry, hunting, and fishing was still the dominant number with as many as 824.65 thousand workers. The second largest sector was in trade, retail, restaurant and hotel, having 572.84 thousand workers.

In 2017, as partition by total working hours, most of employee, which was about 1.14 million people, had a working hour total of more than 41 hour per week. Meanwhile, employees who working hour on the main job more than 41 hours were one million people.

Based on the main employment status, workers in Sumatera Barat were still dominated by laborers/employee (at 744.64 thousand); follows by their own worker status totaling to 533.48 thousand people.

Meanwhile, the employers status aided by permanent workers totaled 90.30 thousand people.

Gambar 3 Jumlah Penduduk Berumur 15 Tahun ke Atas Menurut Jenis Kelamin dan Jenis Kegiatan Utama Selama Seminggu yang Lalu di Provinsi Sumatera Barat (Orang), 2017
Population Aged 15 Years and Over by Sex and Type of Main Activity During The Previous Week in Sumatera Barat Province (People), 2017

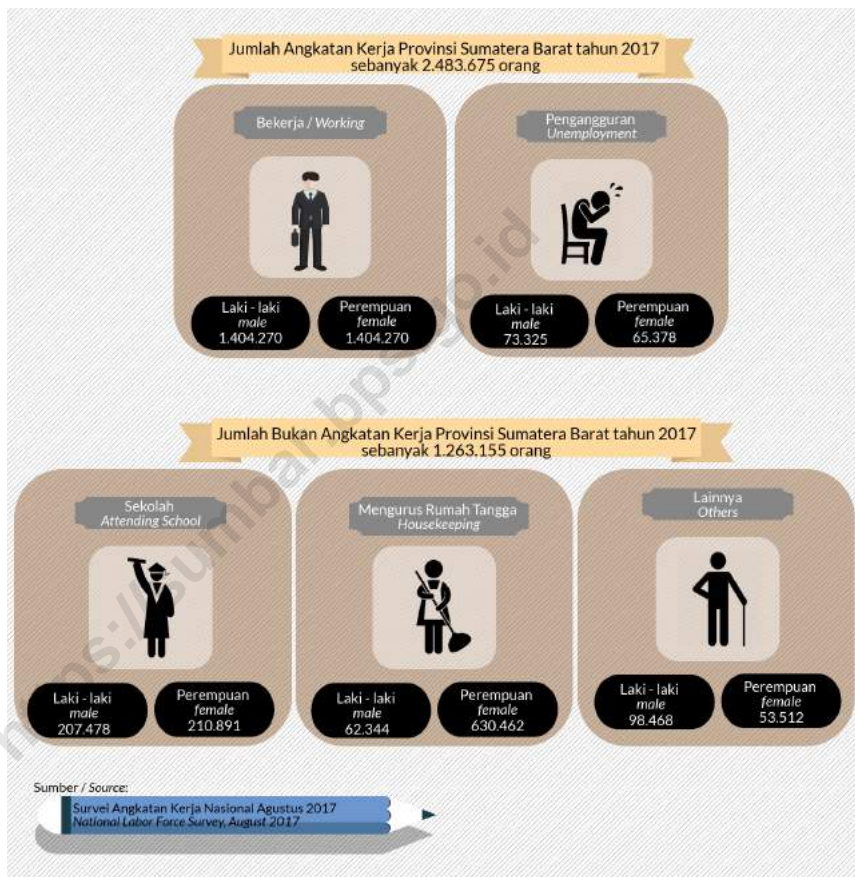

3.1 KEPENDUDUKAN/POPULATION

Tabel 3.1.1 Jumlah Penduduk dan Laju Pertumbuhan Penduduk Menurut Kabupaten/Kota di Provinsi Sumatera Barat, 2015, 2016, dan 2017
Population and Population Growth Rate by Regency/Municipality in Sumatera Barat Province, 2015, 2016, and 2017

Kabupaten/Kota Regency/Municipality	Jumlah Penduduk (orang) Population (people)			Laju Pertumbuhan Penduduk per Tahun Annual Population Growth Rate (%)	
	2015	2016	2017	2015-2016	2016-2017
(1)	(2)	(3)	(4)	(5)	(6)
<i>Kabupaten/Regency</i>					
1. Kep. Mentawai	85 295	86 981	88 692	1,98	1,97
2. Pesisir Selatan	450 186	453 822	457 285	0,81	0,76
3. Solok	363 684	366 213	368 691	0,70	0,68
4. Sijunjung	222 512	226 300	230 104	1,70	1,68
5. Tanah Datar	344 828	345 706	346 578	0,25	0,25
6. Padang Pariaman	406 076	408 612	411 003	0,62	0,59
7. Agam	476 881	480 722	484 288	0,81	0,74
8. Lima Puluh Kota	368 985	372 568	376 072	0,97	0,94
9. Pasaman	269 883	272 804	275 728	1,08	1,07
10. Solok Selatan	159 796	162 724	165 603	1,83	1,77
11. Dharmasraya	223 112	229 313	235 476	2,78	2,69
12. Pasaman Barat	410 307	418 785	427 295	2,07	2,03
<i>Kota/Municipality</i>					
1. Padang	902 413	914 968	927 011	1,39	1,32
2. Solok	66 106	67 307	68 602	1,82	1,92
3. Sawahlunto	60 186	60 778	61 398	0,98	1,02
4. Padang Panjang	50 883	51 712	52 422	1,63	1,37
5. Bukittinggi	122 621	124 715	126 804	1,71	1,68
6. Payakumbuh	127 826	129 807	131 819	1,55	1,55
7. Pariaman	84 709	85 691	86 618	1,16	1,08
Jumlah/ Total	5 196 289	5 259 528	5 321 489	1,22	1,18

Sumber : BPS, Proyeksi Penduduk Indonesia 2010–2035
Source : BPS, Indonesia Population Projection 2010-2035

POPULATION AND EMPLOYMENT

Table 3.1.2 Jumlah Penduduk dan Rasio Jenis Kelamin Menurut Kabupaten/Kota di Provinsi Sumatera Barat, 2017
Population and Sex Ratio by Regency/Municipality in Sumatera Barat Province, 2017

Kabupaten/Kota <i>Regency/Municipality</i>	Jenis Kelamin <i>Sex</i>			<i>Rasio Jenis Kelamin Sex Ratio</i>	
	Laki-Laki <i>Male</i>	Perempuan <i>Female</i>	Jumlah <i>Total</i>		
(1)	(2)	(3)	(4)	(5)	
<i>Kabupaten/Regency</i>					
1. Kep. Mentawai	46 118	42 574	88 692	108,32	
2. Pesisir Selatan	226 783	230 502	457 285	98,39	
3. Solok	182 274	186 417	368 691	97,78	
4. Sijunjung	115 175	114 929	230 104	100,21	
5. Tanah Datar	169 417	177 161	346 578	95,63	
6. Padang Pariaman	202 400	208 603	411 003	97,03	
7. Agam	238 326	245 962	484 288	96,90	
8. Lima Puluh Kota	186 821	189 251	376 072	98,72	
9. Pasaman	136 803	138 925	275 728	98,47	
10. Solok Selatan	83 605	81 998	165 603	101,96	
11. Dharmasraya	122 116	113 360	235 476	107,72	
12. Pasaman Barat	216 093	211 202	427 295	102,32	
<i>Kota/Municipality</i>					
1. Padang	463 116	463 895	927 011	99,83	
2. Solok	33 994	34 608	68 602	98,23	
3. Sawahlunto	30 486	30 912	61 398	98,62	
4. Padang Panjang	26 202	26 220	52 422	99,93	
5. Bukittinggi	61 588	65 216	126 804	94,44	
6. Payakumbuh	65 511	66 308	131 819	98,80	
7. Pariaman	42 771	43 847	86 618	97,55	
Sumatera Barat	2017	2 649 599	2 671 890	5 321 489	99,17
	2016	2 617 273	2 642 255	5 259 528	99,05
	2015	2 584 192	2 612 097	5 196 289	98,93

Sumber : BPS, Proyeksi Penduduk Indonesia 2010–2035
Source : BPS, Indonesia Population Projection 2010–2035

Tabel 3.1.3 Distribusi dan Kepadatan Penduduk Menurut Kabupaten/Kota di Provinsi Sumatera Barat, 2017
Population Distribution and Density by Regency/Municipality in Sumatera Barat Province, 2017

Kabupaten/Kota <i>Regency/Municipality</i>	Persentase Penduduk <i>Percentage of Total Population</i>	Kepadatan Penduduk per km ² <i>Population Density per sq.km</i>
(1)	(2)	(3)
<i>Kabupaten/Regency</i>		
1. Kep. Mentawai	1,67	14,75
2. Pesisir Selatan	8,59	78,91
3. Solok	6,93	98,63
4. Sijunjung	4,32	73,50
5. Tanah Datar	6,51	259,41
6. Padang Pariaman	7,72	309,31
7. Agam	9,10	216,95
8. Lima Puluh Kota	7,07	112,12
9. Pasaman	5,18	69,85
10. Solok Selatan	3,11	49,49
11. Dharmasraya	4,43	79,52
12. Pasaman Barat	8,03	109,91
<i>Kota/Municipality</i>		
1. Padang	17,42	1 333,91
2. Solok	1,29	1 190,18
3. Sawahlunto	1,15	224,53
4. Padang Panjang	0,99	2 279,22
5. Bukittinggi	2,38	5 023,93
6. Payakumbuh	2,48	1 638,93
7. Pariaman	1,63	1 180,73
Sumatera Barat	2017	100,00
	2016	100,00
	2015	100,00

Sumber : BPS, Proyeksi Penduduk Indonesia 2010–2035
 Source : BPS, Indonesia Population Projection 2010–2035

POPULATION AND EMPLOYMENT

Tabel 3.1.4 Jumlah Penduduk Menurut Jenis Kelamin dan Kelompok Umur di Provinsi Sumatera Barat, 2017
Table Population by Sex and Age Group in Sumatera Barat Province, 2017

Kelompok Umur <i>Age Group</i>	Jenis Kelamin/Sex			
	Laki-Laki <i>Male</i>	Perempuan <i>Female</i>	Jumlah <i>Total</i>	
(1)	(2)	(3)	(4)	
0-4	276 500	266 319	542 819	
5-9	274 248	263 744	537 992	
10-14	259 479	248 573	508 052	
15-19	245 214	237 822	483 036	
20-24	221 382	218 285	439 667	
25-29	204 930	202 102	407 032	
30-34	192 821	190 511	383 332	
35-39	177 496	183 290	360 786	
40-44	171 753	172 544	344 297	
45-49	151 988	155 284	307 272	
50-54	132 443	139 770	272 213	
55-59	116 889	125 616	242 505	
60-64	92 982	97 782	190 764	
65+	131 474	170 248	301 722	
Jumlah/ <i>Total</i>	2017	2 649 599	2 671 890	5 321 489
	2016	2 617 273	2 642 255	5 259 528
	2015	2 584 192	2 612 097	5 196 289

Sumber : BPS, Proyeksi Penduduk Indonesia 2010–2035
Source : BPS, Indonesia Population Projection 2010–2035

Tabel 3.1.5 Banyaknya Rumahtangga dan Rata-rata Besarnya Anggota Rumahtangga Menurut Kab/Kota di Provinsi Sumatera Barat, 2016 dan 2017
Number of Households and Average Household Size by Regency/Municipality in Sumatera Barat Province, 2016 dan 2017

Kabupaten/Kota Regency/Municipality	Rumahtangga Household		Rata-rata Besarnya Anggota Rumah Tangga/Average Household Size		
	2016	2017	2016	2017	
(1)	(2)	(3)	(4)	(5)	
<i>Kabupaten/Regency</i>					
1. Kep. Mentawai	20 746	21 153	4,19	4,19	
2. Pesisir Selatan	104 596	105 394	4,34	4,34	
3. Solok	86 581	87 167	4,23	4,23	
4. Sijunjung	53 667	54 569	4,22	4,22	
5. Tanah Datar	87 362	87 583	3,96	3,96	
6. Padang Pariaman	92 845	93 388	4,40	4,40	
7. Agam	116 819	117 686	4,12	4,12	
8. Lima Puluh Kota	93 515	94 395	3,98	3,98	
9. Pasaman	64 082	64 769	4,26	4,26	
10. Solok Selatan	39 113	39 805	4,16	4,16	
11. Dharmasraya	55 483	56 974	4,13	4,13	
12. Pasaman Barat	98 268	100 265	4,26	4,26	
<i>Kota/Municipality</i>					
1. Padang	213 815	216 629	4,28	4,28	
2. Solok	15 813	16 117	4,26	4,26	
3. Sawahlunto	15 010	15 163	4,05	4,05	
4. Padang Panjang	12 085	12 251	4,28	4,28	
5. Bukittinggi	30 182	30 688	4,13	4,13	
6. Payakumbuh	31 037	31 518	4,18	4,18	
7. Pariaman	18 384	18 583	4,67	4,66	
Jumlah/Total	2017	1 249 403	1 264 097	4,21	4,21

Sumber : BPS, Survei Sosial Ekonomi Nasional 2016 dan 2017
 Source : BPS, 2016 and 2017 National Social Economic Survey

POPULATION AND EMPLOYMENT

Table 3.1.6 Persentase Penduduk 10 Tahun Ke atas Menurut Status Perkawinan dan Kabupaten/Kota di Provinsi Sumatera Barat, 2017
Percentage of Population Aged 10 and Over by Marital Status and Regency/Municipality in Sumatera Barat Province, 2017

Kabupaten/Kota Regency/Municipality	Status Perkawinan/Marital Status				Jumlah Total	
	Belum Kawin Single	Kawin Married	Cerai Hidup Divorced	Cerai Mati Widowed		
(1)	(2)	(3)	(4)	(5)	(6)	
Kabupaten/Regency						
1. Kep. Mentawai	37,90	56,85	1,51	3,74	100,00	
2. Pesisir Selatan	32,46	59,09	2,30	6,15	100,00	
3. Solok	34,31	56,32	2,18	7,19	100,00	
4. Sijunjung	30,34	61,57	2,04	6,06	100,00	
5. Tanah Datar	31,90	56,68	2,73	8,68	100,00	
6. Padang Pariaman	37,04	52,14	2,81	8,00	100,00	
7. Agam	35,40	53,91	3,29	7,41	100,00	
8. Lima Puluh Kota	29,49	60,41	3,10	7,00	100,00	
9. Pasaman	35,66	55,73	1,91	6,70	100,00	
10. Solok Selatan	31,23	62,65	1,64	4,48	100,00	
11. Dharmasraya	30,84	63,56	1,99	3,61	100,00	
12. Pasaman Barat	35,90	55,14	3,13	5,83	100,00	
Kota/Municipality						
1. Padang	41,90	50,16	2,82	5,12	100,00	
2. Solok	37,30	55,83	2,30	4,57	100,00	
3. Sawahlunto	31,81	58,68	2,60	6,91	100,00	
4. Padang Panjang	40,46	52,30	2,43	4,81	100,00	
5. Bukittinggi	39,72	53,93	2,44	3,90	100,00	
6. Payakumbuh	34,63	57,08	2,99	5,30	100,00	
7. Pariaman	40,14	50,03	2,94	6,89	100,00	
Jumlah/Total	2017	35,46	55,68	2,62	6,24	100,00
	2016	36,24	54,93	2,41	6,43	100,00
	2015	35,91	55,68	2,37	6,04	100,00
	2014	35,65	55,99	2,20	6,16	100,00
	2013	37,12	54,14	2,27	6,48	100,00

Sumber : BPS, Survei Sosial Ekonomi Nasional 2017
Source : BPS, 2017 National Social Economic Survey

Tabel 3.1.7 Persentase Penduduk Usia 10 Tahun Ke Atas Menurut Status Perkawinan dan Kelompok Umur di Provinsi Sumatera Barat, 2017
Percentage of Population Age 10 Years and Over According to Marital Status and Age Group in Sumatera Barat Province, 2017

Kelompok Umur <i>Group of Age</i>	Belum Kawin <i>Single</i>	Kawin <i>Married</i>	Cerai Hidup <i>Divorced</i>	Cerai Mati <i>Widowed</i>	Jumlah Total
(1)	(2)	(3)	(4)	(5)	(6)
<i>Laki-Laki/Male</i>					
< 25	96,14	3,83	0,03	0,00	100,00
25 - 49	17,53	80,26	1,81	0,40	100,00
50 +	0,97	88,46	2,71	7,86	100,00
<i>Perempuan/Female</i>					
< 25	86,58	12,63	0,76	0,03	100,00
25 - 49	5,68	87,45	4,61	2,26	100,00
50 +	0,50	55,97	6,34	37,19	100,00
<i>Laki-Laki+Perempuan Male + Female</i>					
< 25	91,47	8,13	0,39	0,01	100,00
25 - 49	11,54	83,89	3,22	1,35	100,00
50 +	0,72	71,22	4,64	23,42	100,00

Sumber : BPS, Hasil Survei Sosial Ekonomi Nasional, 2017
Source : BPS, 2017 National Socio Economic Survey

POPULATION AND EMPLOYMENT

Tabel 3.1.8 Persentase Penduduk Perempuan Yang Pernah Kawin Menurut Kelompok Usia Perkawinan Pertama di Provinsi Sumatera Barat, 2015-2017
Table Percentage of Female Population Ever Married by Age at First Marriage Sumatera Barat Province, 2015-2017

Usia Perkawinan Pertama Age of First Marriage	Tahun/Year		
	2015	2016	2017
(1)	(2)	(3)	(4)
<16	2,17	5,36	4,78
16 - 24	83,89	73,99	74,27
25 +	13,95	20,65	20,95
Jumlah/Total	100,00	100,00	100,00

Sumber : BPS, Hasil Survei Sosial Ekonomi Nasional, 2015-2017
 Source : BPS, 2015-2017 National Socio Economic Survey

Tabel 3.1.9 Kepemilikan e-KTP Menurut Jenis Kelamin dan Kabupaten/Kota di Provinsi Sumatera Barat, 2017
Ownership of e-ID cards by Sex and Regency/Municipality in Sumatera Barat Province, 2017

Kabupaten/Kota <i>Regency/Municipality</i>	Jenis Kelamin/Sex			
	Laki-Laki <i>Male</i>	Perempuan <i>Female</i>	Jumlah <i>Total</i>	
(1)	(2)	(3)	(4)	
<i>Kabupaten/Regency</i>				
1. Kep. Mentawai	26 724	24 765	51 489	
2. Pesisir Selatan	149 965	157 318	307 283	
3. Solok	114 972	118 557	233 529	
4. Sijunjung	69 942	71 580	141 522	
5. Tanah Datar	122 671	128 726	251 397	
6. Padang Pariaman	127 449	137 447	264 896	
7. Agam	160 902	169 352	330 254	
8. Lima Puluh Kota	121 478	128 669	250 147	
9. Pasaman	81 875	84 665	166 540	
10. Solok Selatan	47 922	48 545	96 467	
11. Dharmasraya	66 316	65 721	132 037	
12. Pasaman Barat	117 153	121 018	238 171	
<i>Kota/Municipality</i>				
1. Padang	290 379	297 265	587 644	
2. Solok	22 407	23 150	45 557	
3. Sawahlunto	21 364	22 132	43 496	
4. Padang Panjang	17 912	18 465	36 377	
5. Bukittinggi	38 101	39 440	77 541	
6. Payakumbuh	43 849	45 141	88 990	
7. Pariaman	28 788	30 241	59 029	
Sumatera Barat	2017	1 670 169	1 732 197	3 402 366
	2016	1 633 299	1 701 925	3 335 224

Sumber : Dinas Pengendalian Penduduk, KB, Kependudukan dan Pencatatan Sipil Provinsi Sumatera Barat
Source : Department of Population Control, Family Planning, Population and Civil Registry of Sumatera Barat Province

POPULATION AND EMPLOYMENT

Table 3.1.10 Kepemilikan Akte Kelahiran Menurut Jenis Kelamin dan Kabupaten/Kota di Provinsi Sumatera Barat, 2017
Ownership of Birth Certificate by Sex and Regency/Municipality in Sumatera Barat Province, 2017

Kabupaten/Kota <i>Regency/Municipality</i>	Jenis Kelamin/Sex			
	Laki-Laki <i>Male</i>	Perempuan <i>Female</i>	Jumlah <i>Total</i>	
(1)	(2)	(3)	(4)	
<i>Kabupaten/Regency</i>				
1. Kep. Mentawai	19 641	17 637	37 278	
2. Pesisir Selatan	99 508	94 124	193 632	
3. Solok	70 428	68 131	138 559	
4. Sijunjung	44 431	43 099	87 530	
5. Tanah Datar	70 344	68 986	139 330	
6. Padang Pariaman	77 529	77 783	155 312	
7. Agam	79 849	79 208	159 057	
8. Lima Puluh Kota	69 252	67 921	137 173	
9. Pasaman	42 407	41 491	83 898	
10. Solok Selatan	25 038	23 970	49 008	
11. Dharmasraya	28 823	28 453	57 276	
12. Pasaman Barat	62 372	62 227	124 599	
<i>Kota/Municipality</i>				
1. Padang	127 384	123 734	251 118	
2. Solok	18 357	18 243	36 600	
3. Sawahlunto	15 884	15 504	31 388	
4. Padang Panjang	21 453	21 591	43 044	
5. Bukittinggi	35 901	35 623	71 524	
6. Payakumbuh	21 634	21 522	43 156	
7. Pariaman	18 778	18 953	37 731	
Sumatera Barat	2017	949 013	928 200	1 877 213
	2016	822 831	804 659	1 627 490

Sumber : Dinas Pengendalian Penduduk, KB, Kependudukan dan Pencatatan Sipil Provinsi Sumatera Barat
Source : Department of Population Control, Family Planning, Population and Civil Registry of Sumatera Barat Province

3.2 KETENAGAKERJAAN/EMPLOYMENT

Tabel 3.2.1 Jumlah Penduduk Berumur 15 Tahun ke Atas Menurut Jenis Kegiatan Selama Seminggu yang Lalu dan Jenis Kelamin di Provinsi Sumatera Barat (Orang), 2017
Population Aged 15 Years and Over by Type of Activity During The Previous Week and Sex in Sumatera Barat Province (People), 2017

Kegiatan Utama <i>Main Activity</i>	Jenis Kelamin <i>Sex</i>		Jumlah <i>Total</i>
	Laki-Laki <i>Male</i>	Perempuan <i>Female</i>	
(1)	(2)	(3)	(4)
Angkatan Kerja/ <i>Economically Active</i>	1 477 595	1 006 080	2 483 675
Bekerja/ <i>Working</i>	1 404 270	940 702	2 344 972
Pengangguran Terbuka <i>Unemployment</i>	73 325	65 378	138 703
Bukan Angkatan Kerja <i>Economically Inactive</i>	368 290	894 865	1 263 155
Sekolah/ <i>Attending School</i>	207 478	210 891	418 369
Mengurus Rumah Tangga <i>Housekeeping</i>	62 344	630 462	692 806
Lainnya/ <i>Others</i>	98 468	53 512	151 980
Jumlah/ <i>Total</i>	1 845 885	1 900 945	3 746 830
Tingkat Partisipasi Angkatan Kerja <i>Economically Active Participation Rate</i>	80,05	52,93	66,29
Tingkat Pengangguran/ <i>Unemployment Rate</i>	4,96	6,50	5,58

Sumber :BPS, Survei Angkatan Kerja Nasional Agustus 2017
 Source : BPS, August 2017, National Labor Force Survey

POPULATION AND EMPLOYMENT

Tabel 3.2.2 Jumlah Penduduk Berumur 15 Tahun ke Atas Menurut Jenis Kegiatan Selama Seminggu yang Lalu dan Kabupaten/Kota di Provinsi Sumatera Barat (Orang), 2017
Population Aged 15 Years and Over by Type of Activity During The Previous Week and Regency/Municipality in Sumatera Barat Province (People), 2017

Kabupaten/Kota Regency/Municipality	Angkatan Kerja/ <i>Economically Active</i>			Bukan Angkatan Kerja <i>Economically Inactive</i>	Jumlah Total	
	Bekerja <i>Working</i>	Pengang- guran Terbuka <i>Unemploy- ment</i>	Jumlah Total			
(1)	(2)	(3)	(4)	(5)	(6)	
<i>Kabupaten/Regency</i>						
1. Kep. Mentawai	43 354	865	44 219	12 512	56 731	
2. Pesisir Selatan	191 709	12 128	203 837	114 498	318 335	
3. Solok	161 742	10 422	172 164	82 911	255 075	
4. Sijunjung	104 130	3 578	107 708	50 201	157 909	
5. Tanah Datar	160 026	6 183	166 209	83 686	249 895	
6. Padang Pariaman	169 769	12 095	181 864	101 758	283 622	
7. Agam	216 687	9 581	226 268	116 184	342 452	
8. Lima Puluh Kota	188 957	5 045	194 002	73 107	267 109	
9. Pasaman	121 924	8 914	130 838	54 407	185 245	
10. Solok Selatan	74 140	4 345	78 485	34 954	113 439	
11. Dharmasraya	103 060	3 953	107 013	58 824	165 837	
12. Pasaman Barat	187 199	7 783	194 982	89 123	284 105	
<i>Kota/Municipality</i>						
1. Padang	382 352	39 844	422 196	268 228	690 424	
2. Solok	30 226	1 889	32 115	16 331	48 446	
3. Sawahlunto	29 127	1 922	31 049	13 028	44 077	
4. Padang Panjang	22 264	1 279	23 543	13 143	36 686	
5. Bukittinggi	56 121	4 185	60 306	32 151	92 457	
6. Payakumbuh	64 612	2 307	66 919	26 780	93 699	
7. Pariaman	37 573	2 385	39 958	21 329	61 287	
Jumlah/ <i>Total</i>	2017	2 344 972	138 703	2 483 675	1 263 155	3 746 830
	2016	2 347 911	125 903	2 473 814	1 214 312	3 688 126

Catatan/*Note* : Tahun 2016 sampel tidak mencukupi untuk menggambar data Kabupaten/Kota/*In 2016 there were insufficient samples to estimate Regency/Municipality data*

Sumber : BPS, Survei Angkatan Kerja Nasional Agustus 2017
Source : BPS, August 2017, National Labor Force Survey

Tabel 3.2.3 Jumlah Penduduk Berumur 15 Tahun ke Atas Menurut Jenis Kegiatan Selama Seminggu yang Lalu dan Pendidikan Tertinggi yang Ditamatkan di Provinsi Sumatera Barat (Orang), 2017
Population Aged 15 Years and Over by Type of Activity During The Previous Week and Educational Attainment in Sumatera Barat Province (People), 2017

Pendidikan Tertinggi yang Ditamatkan <i>Educational Attainment</i>	Angkatan Kerja <i>Economically Active</i>			Bukan Angkatan Kerja <i>Economically Inactive</i>	
	Bekerja <i>Working</i>	Pengangguran Terbuka <i>Unemployment</i>	Jumlah Total		
(1)	(2)	(3)	(4)	(5)	
Tidak/Belum Pernah Sekolah atau Tidak/Belum Tamat SD <i>Not Yet Completed Primary School/ No Schooling</i>	437 021	12 486	449 507	221 733	
Sekolah Dasar <i>Primary School</i>	443 895	19 208	463 103	233 771	
Sekolah Menengah Pertama <i>Junior High School</i>	423 376	17 330	440 706	404 465	
Sekolah Menengah Atas <i>Senior High School</i>	474 213	40 148	514 361	256 210	
Sekolah Menengah Atas Kejuruan <i>Vocational Senior High School</i>	227 172	21 247	248 419	77 509	
Diploma I/II/III/Akademi <i>Diploma I/II/III/Academy</i>	86 598	9 899	96 497	31 257	
Universitas <i>University</i>	252 697	18 385	271 082	38 210	
Jumlah/ <i>Total</i>	2017	2 344 972	138 703	2 483 675	1 263 155
	2016	2 347 911	125 903	2 473 814	1 214 312

Sumber : BPS, Survei Angkatan Kerja Nasional Agustus 2017
Source : BPS, August 2017, National Labor Force Survey

POPULATION AND EMPLOYMENT

Tabel 3.2.4 Jumlah Penduduk Berumur 15 Tahun ke Atas yang Bekerja Selama Seminggu yang Lalu Menurut Kelompok Umur dan Jenis Kelamin di Provinsi Sumatera Barat (Orang), 2017
Population Aged 15 Years and Over Who Worked During the Previous Week by Age Group and Sex in Sumatera Barat Province (People), 2017

Kelompok Umur <i>Age Group</i>	Jenis Kelamin <i>Sex</i>			
	Laki-Laki <i>Male</i>	Perempuan <i>Female</i>	Jumlah <i>Total</i>	
(1)	(2)	(3)	(4)	
15-24	200 157	107 341	307 498	
25-30	173 009	110 713	283 722	
31-34	153 704	97 183	250 887	
35-44	355 679	242 153	597 832	
45-54	270 040	210 768	480 808	
55-59	103 664	78 870	182 534	
60-64	76 006	51 829	127 835	
65+	72 011	41 845	113 856	
Jumlah/ <i>Total</i>	2017	1 404 270	940 702	2 344 972
	2016	1 399 964	947 947	2 347 911

Sumber : BPS, Survei Angkatan Kerja Nasional Agustus 2017
Source : BPS, August 2017, National Labor Force Survey

Tabel 3.2.5 Jumlah Penduduk Berumur 15 Tahun ke Atas yang Bekerja Selama Seminggu yang Lalu Menurut Lapangan Pekerjaan Utama dan Jenis Kelamin di Provinsi Sumatera Barat (Orang), 2017
Population Aged 15 Years and Over Who Worked During the Previous Week by Main Industry and Sex in Sumatera Barat Province (People), 2017

Lapangan Pekerjaan Utama ¹ <i>Main Industry ¹</i>	Jenis Kelamin <i>Sex</i>			
	Laki-Laki <i>Male</i>	Perempuan <i>Female</i>	Jumlah <i>Total</i>	
(1)	(2)	(3)	(4)	
1	538 441	286 208	824 649	
2	35 470	2 141	37 611	
3	102 791	97 203	199 994	
4	6 911	1 839	8 750	
5	133 833	3 775	137 608	
6	274 602	298 233	572 835	
7	89 503	6 904	96 407	
8	30 629	15 368	45 997	
9	192 090	229 031	421 121	
Jumlah/Total	2017	1 404 270	940 702	2 344 972
	2016	1 399 964	947 947	2 347 911
	2015	1 328 153	856 446	2 184 599

Catatan/Note: ¹ 1 Pertanian, Kehutanan, Perburuan, dan Perikanan/*Agriculture, Forestry, Hunting, and Fisheries*
 2 Pertambangan dan Penggalian/*Mining and Quarrying*
 3 Industri Pengolahan/*Manufacturing Industry*
 4 Listrik, Gas, dan Air/*Electricity, Gas, and Water*
 5 Bangunan/*Construction*
 6 Perdagangan Besar, Eceran, Rumah Makan, dan Hotel/*Wholesale Trade, Retail Trade, Restaurants, and Hotels*
 7 Angkutan, Pergudangan, dan Komunikasi/*Transportation, Warehousing, and Communication*
 8 Keuangan, Asuransi, Usaha Persewaan Bangunan, Tanah, dan Jasa Perusahaan/*Financial, Insurance, Real Estate, and Business Services*
 9 Jasa Kemasyarakatan, Sosial, dan Perorangan/*Community, Social, and Personal Services*

Sumber :BPS, Survei Angkatan Kerja Nasional Agustus 2017

Source : BPS, August 2017, National Labor Force Survey

POPULATION AND EMPLOYMENT

Tabel 3.2.6 Jumlah Penduduk Berumur 15 Tahun ke Atas yang Bekerja Selama Seminggu yang Lalu Menurut Jumlah Jam Kerja Seluruhnya dan Jenis Kelamin di Provinsi Sumatera Barat (Orang), 2017
Population Aged 15 Years and Over Who Worked During the Previous Week by Total Working Hours and Sex in Sumatera Barat Province (People), 2017

Jumlah Jam Kerja Seluruhnya (jam) <i>Total Working Hours (hours)</i>	Jenis Kelamin <i>Sex</i>		
	Laki-laki <i>Male</i>	Perempuan <i>Female</i>	Jumlah <i>Total</i>
(1)	(2)	(3)	(4)
0 ¹	30 208	22 714	52 922
1-14	90 158	113 265	203 423
15-24	141 065	141 945	283 010
25-34	172 821	142 527	315 348
35-40	206 759	143 887	350 646
41+	763 259	376 364	1 139 623
Jumlah/ <i>Total</i>			
2017	1 404 270	940 702	2 344 972
2016	1 399 964	947 947	2 347 911
2015	1 328 153	856 446	2 184 599

Catatan/*Note* : ¹ Sementara tidak bekerja/*Temporarily out of work*

Sumber : BPS, Survei Angkatan Kerja Nasional Agustus 2017
Source : BPS, August 2017, National Labor Force Survey

Tabel 3.2.7 Jumlah Penduduk Berumur 15 Tahun ke Atas yang Bekerja Selama Seminggu yang Lalu Menurut Jumlah Jam Kerja Pada Pekerjaan Utama dan Jenis Kelamin di Provinsi Sumatera Barat (Orang), 2017
Population Aged 15 Years and Over Who Worked During the Previous Week by Number of Working Hours on Main Industry and Sex in Sumatera Barat Province (People), 2017

Jumlah Jam Kerja Pada Pekerjaan Utama (jam) <i>Number of Working Hours on Main Industry (hours)</i>	Jenis Kelamin/Sex		
	Laki-laki <i>Male</i>	Perempuan <i>Female</i>	Jumlah <i>Total</i>
(1)	(2)	(3)	(4)
0 ¹	30 208	22 870	53 078
1-14	104 326	123 719	228 045
15-24	176 929	158 905	335 834
25-34	198 919	149 343	348 262
35-40	232 513	149 333	381 846
41+	661 375	336 532	997 907
Jumlah/Total			
2017	1 404 270	940 702	2 344 972
2016	1 399 964	947 947	2 347 911
2015	1 328 153	856 446	2 184 599

Catatan/Note : ¹ Sementara tidak bekerja/Temporarily out of work

Sumber : BPS, Survei Angkatan Kerja Nasional Agustus 2017

Source : BPS, August 2017, National Labor Force Survey

POPULATION AND EMPLOYMENT

Tabel 3.2.8 Jumlah Penduduk Berumur 15 Tahun ke Atas yang Bekerja Selama Seminggu yang Lalu Menurut Status Pekerjaan Utama dan Jenis Kelamin di Provinsi Sumatera Barat (Orang), 2017
Population Aged 15 Years and Over Who Worked During the Previous Week by Main Employment Status and Sex in Sumatera Barat Province (People), 2017

Status Pekerjaan Utama <i>Main Employment Status</i>	Jenis Kelamin/Sex			
	Laki-laki <i>Male</i>	Perempuan <i>Female</i>	Jumlah <i>Total</i>	
(1)	(2)	(3)	(4)	
Berusaha sendiri <i>Own account worker</i>	323 227	210 256	533 483	
Berusaha dibantu buruh tidak tetap/buruh tak dibayar <i>Employer assisted by temporary worker/unpaid worker</i>	242 204	131 815	374 019	
Berusaha dibantu buruh tetap/buruh dibayar <i>Employer assisted by permanent worker/paid worker</i>	73 771	16 525	90 296	
Buruh/Karyawan/Pegawai <i>Regular employee</i>	447 092	297 553	744 645	
Pekerja bebas <i>Casual employee</i>	230 577	79 955	310 532	
Pekerja keluarga/tak dibayar <i>Family worker/unpaid worker</i>	87 399	204 598	291 997	
Jumlah/ <i>Total</i>				
	2017	1 404 270	940 702	2 344 972
	2016	1 399 964	947 947	2 347 911
	2015	1 328 153	856 446	2 184 599

Sumber : BPS, Survei Angkatan Kerja Nasional, Agustus 2017
Source : BPS, August 2017 National Labor Force Survey

Tabel 3.2.9 Angkatan Kerja Menurut Jenis Kelamin dan Kabupaten/Kota di Provinsi Sumatera Barat (Orang), 2017
Labour Force by Sex and Regency/Municipality in Sumatera Barat Province (People), 2017

Kabupaten/Kota <i>Regency/Municipality</i>	Laki-laki <i>Male</i>	Perempuan <i>Female</i>	Jumlah <i>Total</i>	
(1)	(2)	(3)	(4)	
<i>Kabupaten/Regency</i>				
1. Kep. Mentawai	25 489	18 730	44 219	
2. Pesisir Selatan	127 483	76 354	203 837	
3. Solok	103 365	68 799	172 164	
4. Sijunjung	64 703	43 005	107 708	
5. Tanah Datar	97 921	68 288	166 209	
6. Padang Pariaman	109 365	72 499	181 864	
7. Agam	131 380	94 888	226 268	
8. Lima Puluh Kota	109 639	84 363	194 002	
9. Pasaman	77 144	53 694	130 838	
10. Solok Selatan	47 717	30 768	78 485	
11. Dharmasraya	70 324	36 689	107 013	
12. Pasaman Barat	120 016	74 966	194 982	
<i>Kota/Municipality</i>				
1. Padang	249 852	172 344	422 196	
2. Solok	18 457	13 658	32 115	
3. Sawahlunto	17 830	13 219	31 049	
4. Padang Panjang	13 304	10 239	23 543	
5. Bukittinggi	33 922	26 384	60 306	
6. Payakumbuh	37 114	29 805	66 919	
7. Pariaman	22 570	17 388	39 958	
Jumlah/ <i>Total</i>	2017	1 477 595	1 006 080	2 483 675
	2016	1 472 552	1 001 262	2 473 814
	2015	1 423 201	922 962	2 346 163

Catatan/*Note* : Tahun 2016 sampel tidak mencukupi Untuk menggambarkan data Kabupaten/Kota/*In 2016 there were insufficient samples to estimate Regency/Municipality data*

Sumber : BPS, Survei Angkatan Kerja Nasional (Sakernas) Agustus 2017

Source : BPS, August 2017 National Labor Force Survey

POPULATION AND EMPLOYMENT

Tabel 3.2.10 Tingkat Partisipasi Angkatan Kerja (TPAK) Menurut Kabupaten/Kota, 2013 - 2017
Table Labour Force Participation Rate by Regency/Municipality, 2013 - 2017

Kabupaten/Kota Regency/Municipality	2013*	2014**	2015	2016*	2017
(1)	(2)	(3)	(4)	(5)	(6)
<i>Kabupaten/Regency</i>					
1. Kep. Mentawai	76,61	75,47	78,97	-	77,95
2. Pesisir Selatan	56,97	60,43	56,74	-	64,03
3. Solok	60,27	65,00	68,46	-	67,50
4. Sijunjung	63,08	66,48	70,4	-	68,21
5. Tanah Datar	72,1	68,49	66,66	-	66,51
6. Padang Pariaman	61,33	65,12	60,33	-	64,12
7. Agam	62,54	67,58	64,92	-	66,07
8. Lima Puluh Kota	71,14	69,79	72,19	-	72,63
9. Pasaman	72,93	77,79	62,29	-	70,63
10. Solok Selatan	61,16	65,3	67,18	-	69,19
11. Dharmasraya	69,51	69,59	65,88	-	64,53
12. Pasaman Barat	57,85	61,34	67,84	-	68,63
<i>Kota/Municipality</i>					
1. Padang	57,12	59,29	58,92	-	61,15
2. Solok	61,59	62,62	66,18	-	66,29
3. Sawahlunto	67,48	65,5	69,91	-	70,44
4. Padang Panjang	66,28	63,14	66,13	-	64,17
5. Bukittinggi	62,72	65,45	67,59	-	65,23
6. Payakumbuh	66,77	69,37	69,85	-	71,42
7. Pariaman	61,57	61,48	64,95	-	65,20
Jumlah/Total	62,92	65,19	64,56	67,08	66,29

Catatan/Note : *) : Merupakan hasil *backcasting* dengan menggunakan penimbang proyeksi penduduk tahun 2010 - 2035

**) : Menggunakan penimbang hasil proyeksi penduduk tahun 2010-2035/Use Estimated from
Projection Population 2010-2035

* Tahun 2016 sampel tidak mencukupi Untuk menggambar data Kabupaten/Kota/in 2016 there were
insufficient samples to estimate Regency/Municipality data

Sumber : BPS, Survei Angkatan Kerja Nasional, Agustus 2017

Source : BPS, August 2017, National Labor Force Survey

Tabel 3.2.11 Tingkat Partisipasi Angkatan Kerja (TPAK) Menurut Kelompok Umur di Provinsi Sumatera Barat, 2017
Labour Force Participation Rate by Age Group and Sex in Sumatera Barat Province, 2017

Kelompok Umur <i>Age Group</i>	Laki-laki <i>Male</i>	Perempuan <i>Female</i>	Jumlah <i>Total</i>	
(1)	(2)	(3)	(4)	
15 - 19	32,31	19,43	26,36	
20 - 24	76,51	54,98	66,14	
25 - 34	96,91	57,59	76,35	
35 - 44	97,56	65,42	81,36	
45 - 54	96,53	71,17	83,47	
55 - 64	84,76	57,11	70,52	
65 +	54,76	24,77	37,79	
Jumlah/Total				
	2017	80,05	52,93	66,29
	2016	81,10	53,48	67,08
	2015	79,63	49,97	64,56
	2014**	80,25	50,65	65,19
	2013*	78,79	47,63	62,90

Catatan/Note : *) : Merupakan hasil backcasting dengan menggunakan penimbang proyeksi penduduk tahun 2010 - 2035/Result Estimate backcasting of Projection Population, 2010 - 2035

**) : Menggunakan penimbang hasil proyeksi penduduk tahun 2010-2035/Use Estimated from Projection Population 2010-2035

Sumber : BPS, Survei Angkatan Kerja Nasional, Agustus 2017

Source : BPS, August 2017, National Labour Force Survey

POPULATION AND EMPLOYMENT

Table 3.2.12 Jumlah Pengangguran dan Tingkat Pengangguran Terbuka (TPT) Menurut Pendidikan Tertinggi dan Jenis Kelamin, 2017
Number of Unemployment and Unemployment Rate (TPT) by Educational Attainment and Sex, 2017

Tingkat Pendidikan Yang Ditamatkan <i>Education Attainment</i>	Laki-Laki/ <i>Male</i>		Perempuan <i>Female</i>		Jumlah/ <i>Total</i>		
	Jumlah Pengangguran <i>Unemployment Total</i>	TPT <i>Unemployment Rate</i>	Jumlah Pengangguran <i>Unemployment Total</i>	TPT <i>Unemployment Rate</i>	Jumlah Pengangguran <i>Unemployment Total</i>	TPT <i>Unemployment Rate</i>	
(1)	(2)	(3)	(4)	(5)	(6)	(7)	
Tidak pernah sekolah Tidak Tamat SD <i>Never/Not Yet School Not Yet Completed</i>	7 484	2,85	5 002	2,68	12 486	2,78	
Sekolah Dasar <i>Primary School</i>	14 180	4,71	5 028	3,11	19 208	4,15	
SMTP Umum Tsanawiyah <i>Junior High School</i>	10 628	3,72	6 702	4,33	17 330	3,93	
SMTA Umum/Aliyah <i>General Senior High School</i>	19 652	6,13	20 496	10,57	40 148	7,81	
SMTA Kejuruan/SMK <i>Vocational Senior High School</i>	12 344	7,81	8 903	9,86	21 247	8,55	
Diploma I/II/III	2 547	7,11	7 352	2,12	9 899	10,26	
Universitas /D.IV/S1/ S2/S3 <i>University Graduate and Post Graduated</i>	6 490	5,75	11 895	7,51	18 385	6,78	
Jumlah/<i>Total</i>	2017	73 325	4,96	65 378	6,50	138 703	5,58
	2016	72 588	4,93	53 315	5,32	125 903	5,09
	2015	95 048	6,68	66 516	7,21	161 564	6,89
	2014**	87 108	6,18	64 549	7,00	151 657	6,50
	2013*	94 943	6,97	60 635	7,10	155 578	7,02

Catatan/*Note* : *) : Merupakan hasil backcasting dengan menggunakan penimbang proyeksi penduduk tahun 2010 - 2035/*Result Estimate backcasting of Projection Population, 2010 - 2035*

**) : Menggunakan penimbang hasil proyeksi penduduk tahun 2010-2035/*Use Estimated from Projection Population 2010-2035*

Sumber : BPS, Survei Angkatan Kerja Nasional, Agustus 2017
Source : BPS, August 2017, National Labor Force Survey

Tabel 3.2.13 Banyaknya Pendaftaran, Penempatan dan Permintaan Tenaga Kerja Menurut Jenis Kelamin dan Bulan Provinsi Sumatera Barat, 2017
Number of Register, Placement and Labour Force Demand by Sex and Month of Sumatera Barat Province, 2017

Bulan/Month	Pendaftaran/Register			Penempatan/Placement			Permintaan/Labour Force Demand			
	Laki-laki Male	Perempuan Female	Jumlah Total	Laki-laki Male	Perempuan Female	Jumlah Total	Laki-laki Male	Perempuan Female	Jumlah Total	
(1)	(2)	(3)	(4)	(5)	(6)	(7)	(8)	(9)	(10)	
1. Januari/January	870	980	1 850	98	85	183	98	85	183	
2. Februari/ February	723	1 191	1 914	84	394	478	84	394	478	
3. Maret /March	1 330	539	1 869	1 158	401	1 559	1 158	401	1 559	
4. April/April	1 129	1 185	2 314	451	470	921	451	470	921	
5. Mei/ May	798	951	1 749	204	307	511	204	307	511	
6. Juni/ June	837	601	1 438	524	272	796	524	272	796	
7. Juli/July	1 914	1 930	3 844	436	212	648	436	212	648	
8. Agustus/August	2 120	2 374	4 494	92	184	276	92	184	276	
9. September September	1 500	1 272	2 772	501	162	663	501	162	663	
10. Oktober October	1 015	1 182	2 197	99	141	240	99	141	240	
11. November November	1 565	1 068	2 633	773	1 170	1 943	773	1 170	1 943	
12. Desember December	988	1 096	2 084	250	344	594	250	344	594	
Jumlah/Total	2017	14 789	14 369	29 158	4 670	4 142	8 812	4 670	4 142	8 812
	2016	14 549	14 924	29 473	4 391	2 419	6 810	4 394	2 427	6 821
	2015	16 519	17 900	34 419	4 340	2 240	6 580	4 644	2 487	7 131
	2014	11 140	14 851	25 991	1 538	2 174	3 712	1 775	2 383	4 158
	2013	13 392	20 742	34 134	660	1 197	1 857	770	1 286	2 056

Sumber : Dinas Tenaga Kerja dan Transmigrasi Provinsi Sumatera Barat
Source : Manpower and Transmigration Extention Service of Sumatera Barat

POPULATION AND EMPLOYMENT

Tabel 3.2.14 Jumlah Pencari Kerja Terdaftar Menurut Tingkat Pendidikan Tertinggi yang Ditamatkan dan Jenis Kelamin di Provinsi Sumatera Barat (Orang), 2017
Number of Registered Job Applicants by Educational Attainment and Sex in Sumatera Barat Province (People), 2017

Tingkat Pendidikan Yang Ditamatkan <i>Education Attainment</i>	Jenis Kelamin <i>Sex</i>			
	Laki-laki <i>Male</i>	Perempuan <i>Female</i>	Jumlah <i>Total</i>	
(1)	(2)	(3)	(4)	
Tidak/Belum Pernah Sekolah <i>No Schooling</i>	-	-	-	
Tidak/Belum Tamat SD <i>Not Yet Completed Primary School</i>	-	-	-	
Sekolah Dasar <i>Primary School</i>	83	70	153	
Sekolah Menengah Pertama <i>Junior High School</i>	300	544	844	
Sekolah Menengah Atas <i>Senior High School</i>	5 698	4 048	9 746	
Sekolah Menengah Atas Kejuruan <i>Vocational Senior High School</i>	4 304	2 718	7 022	
Diploma I/II/III/Akademi <i>Diploma I/II/III/Academy</i>	1 170	2 286	3 456	
Universitas <i>University</i>	3 234	4 703	7 937	
Jumlah/ <i>Total</i>	2017	14 789	14 369	29 158
	2016	14 549	14 924	29 473
	2015	16 519	17 900	34 419

Sumber : Dinas Tenaga Kerja dan Transmigrasi Provinsi Sumatera Barat
Source : Manpower and Transmigration Extention Service of Sumatera Barat Province

Tabel 3.2.15 Banyaknya Pencari Kerja Menurut Jenis Kelamin, Kelompok Umur dan Jenis Penempatan di Provinsi Sumatera Barat, 2017
Number of Job Seeker by Sex, Age Group and Type Placement in Sumatera Barat Province, 2017

Jenis Kelamin dan Kelompok Umur <i>Sex and Age Group</i>	Belum ditempatkan Tahun yll <i>Not Yet Placed</i>	Terdaftar dalam Tahun ini <i>Registered this Year</i>	Ditempatkan dalam Tahun ini <i>Assigned</i>	Dihapuskan pada Tahun ini <i>Abolished This Year</i>	Belum ditempatkan Tahun Ini <i>Not yet Placed This Year</i>	
(1)	(2)	(3)	(4)	(5)	(6)	
Laki-laki/ <i>Male</i>	38 281	14 789	4 670	12 899	35 501	
10 - 14	-	-	-	-	-	
15 - 19	11 670	2 808	194	5 448	8 836	
20 - 29	20 064	9 235	2 610	6 787	19 902	
30 - 44	5 487	2 435	1 616	534	5 772	
45 - 54	1 029	249	190	110	978	
55 +	31	62	60	20	13	
Perempuan/ <i>Female</i>	53 439	14 369	4 142	15 910	47 756	
10-14	-	-	-	-	-	
15-19	16 233	2 975	453	6 765	11 990	
20-29	28 940	9 783	2 587	8 387	27 749	
30-44	6 138	1 466	1 006	617	5 981	
45-54	2 104	119	81	123	2 019	
55 +	24	26	15	18	17	
Laki-laki + Perempuan <i>Both Sex</i>	91 720	29 158	8 812	28 809	83 257	
10-14	-	-	-	-	-	
15-19	27 903	5 783	647	12 213	20 826	
20-29	49 004	19 018	5 197	15 174	47 651	
30-44	11 625	3 901	2 622	1 151	11 753	
45-54	3 133	368	271	233	2 997	
55 +	55	88	75	38	30	
Jumlah/ <i>Total</i>	2017	91 720	29 158	8 812	28 809	83 257
	2016	88 537	29 473	6 810	19 480	91 720
	2015	90 011	34 419	6 580	29 313	88 537
	2014	102 272	25 991	3 712	34 540	90 011
	2013	83 679	34 134	1 857	13 684	102 272

Sumber : Dinas Tenaga Kerja dan Transmigrasi Provinsi Sumatera Barat
 Source : *Manpower and Transmigration Extention Service of Sumatera Barat Province*

POPULATION AND EMPLOYMENT

Table 3.2.16 Banyaknya Pencari Kerja yang Belum Berpengalaman Menurut Tingkat Pendidikan Yang Ditamatkan di Provinsi Sumatera Barat, 2017
Number of Experienced Job Seeker by Education Attainment in Sumatera Barat Province, 2017

Pendidikan Yang Ditamatkan <i>Educational Attainment</i>	Belum ditempatkan Tahun yll <i>Not Yet Placed Last Year</i>			Terdaftar dalam Tahun ini <i>Registered this Year</i>			Ditempatkan dalam Tahun ini <i>Assigned this Year</i>			
	Laki-laki <i>Male</i>	Perempuan <i>Female</i>	Jumlah <i>Total</i>	Laki-laki <i>Male</i>	Perempuan <i>Female</i>	Jumlah <i>Total</i>	Laki-laki <i>Male</i>	Perempuan <i>Female</i>	Jumlah <i>Total</i>	
	(2)	(3)	(4)	(5)	(6)	(7)	(8)	(9)	(10)	
SD / SLTP <i>Elementary School / Junior High School</i>	636	141	777	383	614	997	322	469	791	
S L T A Umum <i>Senior High School</i>	9 092	10 111	19 203	5 698	4 048	9 746	2 413	1 451	3 864	
S L T A Kejuruan <i>Vocational Senior High School</i>	9 641	8 090	17 731	4 304	2 718	7 022	1 031	596	1 627	
Diploma I, II <i>AKTA I,II</i>	576	1 705	2 281	65	53	118	9	27	36	
Diploma III/AKTA <i>III Akademi/ Academy</i>	3 744	9 673	13 417	1 105	2 233	3 338	273	823	1 096	
Sarjana (S.1) <i>Graduate</i>	14 461	23 472	37 933	3 064	4 555	7 619	608	749	1 357	
Pasca Sarjana (S.2) <i>Post Graduate</i>	131	247	378	170	148	318	14	27	41	
Jumlah/ <i>Total</i>	2017	38 281	53 439	91 720	14 789	14 369	29 158	4 670	4 142	8 812
	2016	36 269	52 268	88 537	14 549	14 924	29 473	4 391	2 419	6 810
	2015	36 016	53 995	90 011	16 519	17 900	34 419	4 340	2 240	6 580
	2014	40 342	61 930	102 272	11 140	14 851	25 991	1 538	2 174	3 712
	2013	33 552	50 127	83 679	13 392	20 742	34 134	660	1 197	1 857

Sumber : Dinas Tenaga Kerja dan Transmigrasi Provinsi Sumatera Barat
Source : Manpower and Transmigration Extention Service of Sumatera Barat Province

Tabel 3.2.17 Banyaknya Lowongan yang Belum/Sudah Dipenuhi dan Terdaftar Menurut Lapangan Usaha di Provinsi Sumatera Barat (Orang), 2017
Number of Occupied/Unoccupied and Registered Vacancies by Industrial Origin in Sumatera Barat (People), 2017

Pendidikan Yang Ditamatkan <i>Educational Attainment</i>	Belum ditempatkan Tahun yll <i>Not Yet Placed Last Year</i>			Terdaftar dalam Tahun ini <i>Registered this Year</i>		
	Laki-laki <i>Male</i>	Perempuan <i>Female</i>	Jumlah <i>Total</i>	Laki-laki <i>Male</i>	Perempuan <i>Female</i>	Jumlah <i>Total</i>
(1)	(2)	(3)	(4)	(5)	(6)	(7)
1. Pertanian, Kehutanan dan Perikanan	-	-	-	26	19	45
2. Pertambangan dan Penggalian	-	-	-	12	4	16
3. Industri Pengolahan	-	-	-	510	316	826
4. Pengadaan Listrik, Gas, Uap, Air Panas dan udara	-	-	-	7	1	8
5. Pengadaan Air, Pengolahan Sampah dan Daur Ulang, Pembuangan	-	-	-	17	9	26
6. Kontruksi	-	-	-	15	1	16
7. Penyediaan Akomodasi dan Penyediaan Makan dan Minum	-	-	-	11	3	14
8. informasi dan Komunikasi	-	-	-	27	10	37
9. Jasa Keuangan dan Asuransi	-	-	-	19	29	48
10. Real Estate	-	-	-	-	1	1
11. Jasa Profesional, Ilmiah dan Teknis	-	-	-	161	209	370
12. Jasa Persewaan, Ketenagakerjaan, Agen Perjalanan dan Penunjang Usaha Lainnya	-	-	-	590	1 382	1 972
13. Administrasi Pemerintahan, Pertahanan dan Jaminan Sosial Wajib	-	-	-	327	168	495
14. Jasa Pendidikan	-	-	-	31	42	73
15. Jasa Kesehatan dan Kegiatan Sosial	-	-	-	67	452	519
16. Kebudayaan, Hiburan dan Rekreasi	-	-	-	4	4	8
17. Kegiatan Jasa Lainnya	-	-	-	2 705	1 427	4 132
18. Jasa Perorangan yang Melayani rumah Tangga, Kegiatan yang Menghasilkan Barang dan Jasa Oleh Rumah Tangga yang Digunakan Sendiri untuk Memenuhi Kebutuhan	-	-	-	12	8	20
19. Kegiatan Badan Internasional dan Badan Ekstra Internasional Lainnya	-	-	-	-	-	-
20. Perdagangan Besar dan Eceran, Transportasi dan Perawatan Mobil dan Sepeda Motor	-	-	-	121	57	178
21. Transportasi dan Pergudangan	-	-	-	8	-	8
Jumlah/Total						
2017	-	-	-	4 670	4 142	8 812
2016 ^r	-	-	-	4 394	2 427	6 821
2015 ^r	310	282	592	4 632	2 487	7 119
2014 ^r	77	74	151	1 775	2 383	4 158
2013 ^r	5	21	26	770	1 286	2 056

Bersambung/To Be Continued.....

POPULATION AND EMPLOYMENT

Tabel 3.2.17 Lanjutan/*Continued*
Table

Lapangan Usaha <i>Industrial Origin</i>	Ditempatkan dalam Tahun ini/ <i>Assigned this Year</i>			
	Laki-laki <i>Male</i>	Perempuan <i>Female</i>	Jumlah <i>Total</i>	
(1)	(8)	(9)	(10)	
1. Pertanian, Kehutanan dan Perikanan	26	19	45	
2. Pertambangan & Penggalian	12	4	16	
3. Industri Pengolahan	510	316	826	
4. Pengadaan Listrik, Gas, Uap, Air Panas dan udara	7	1	8	
5. Pengadaan Air, Pengolahan Sampah dan Daur Ulang, Pembuangan	17	9	26	
6. Kontruksi	15	1	16	
7. Penyediaan Akomodasi dan Penyediaan Makan dan Minum	11	3	14	
8. informasi dan Komunikasi	27	10	37	
9. Jasa Keuangan dan Asuransi	19	29	48	
10. Real Estate	-	1	1	
11. Jasa Profesional, Ilmiah dan Teknis	161	209	370	
12. Jasa Persewaan, Ketenagakerjaan, Agen Perjalanan dan Penunjang Usaha Lainnya	590	1 382	1 972	
13. Administrasi Pemerintahan, Pertahanan dan Jaminan Sosial Wajib	327	168	495	
14. Jasa Pendidikan	31	42	73	
15. Jasa Kesehatan dan Kegiatan Sosial	67	452	519	
16. Kebudayaan, Hiburan dan Rekreasi	4	4	8	
17. Kegiatan Jasa Lainnya	2 705	1 427	4 132	
18. Jasa Perorangan yang Melayani rumah Tangga, Kegiatan yang Menghasilkan Barang dan Jasa Oleh Rumah Tangga yang Digunakan Sendiri untuk Memenuhi Kebutuhan	12	8	20	
19. Kegiatan Badan Internasional dan Badan Ekstra Internasional Lainnya	-	-	-	
20. Perdagangan Besar dan Eceran, Transportasi dan Perawatan Mobil dan Sepeda Motor	121	57	178	
21. Transportasi dan Pergudangan	8	-	8	
<i>Jumlah/Total</i>				
	2017	4 670	4 142	8 812
	2016	4 391	2 419	6 810
	2015	4 340	2 240	6 580
	2014	1 538	2 174	3 712
	2013	660	1 197	1 857

Catatan/*Note* : ' ' : Data Diperbaiki/*Revised Figures*

Sumber : Dinas Tenaga Kerja dan Transmigrasi Provinsi Sumatera Barat

Source : *Manpower and Transmigration Extention Service of Sumatera Barat*

Tabel 3.2.18 Pencari Kerja Menurut Jenis Antar Kerja dan Penerimaan Tenaga Kerja Tingkat Pendidikan Formal (Orang), 2017
Table *Job Seeker Work Interagency And Receipt by Type of Labor Formal Education Level (People), 2017*

Tingkat Pendidikan Pencari Kerja Dan Penerimaan Tenaga Kerja <i>Education Level of Job Seeker and Receipt Labor</i>	Jenis Antar Kerja/Type of Labor					
	AKL		AKAD		AKAN	
	Laki-laki <i>Male</i>	Perempuan <i>Female</i>	Laki-laki <i>Male</i>	Perempuan <i>Female</i>	Laki-laki <i>Male</i>	Perempuan <i>Female</i>
(1)	(2)	(3)	(4)	(5)	(6)	(7)
I. Tingkat Pendidikan Pencari Kerja Yang Ditempatkan/ <i>Education level of Job Seeker</i>						
1. Tidak Tamat SD <i>Not Yet Completed Primary School</i>	2	7	-	-	4	-
2. SD/Primary School	50	25	1	1	13	38
3. SLTP/Junior High School	224	89	-	2	39	303
4. SLTA Senior High School	3 133	1 028	160	511	159	856
5. DI, DII/AKTA I, AKTA II	7	43	3	-	-	1
6. Sarjana Muda/Akademi/ DIII/Akta <i>Diploma I/II/III/Academy</i>	253	668	18	80	-	5
7. Sarjana/S.1 <i>University</i>	533	417	64	63	-	5
Jumlah/ <i>Total</i>	2017	2 277	246	657	222	1 208
	2016	1 456	94	69	94	894
	2015	1 064	281	191	18	985
	2014	1 466	25	38	66	670
	2013	594	90	70	77	533
II. Penerimaan Tenaga Kerja/Receipt Labor						
1. Instansi Pemerintah <i>Government agencies</i>	573	1 020	45	107	4	8
2. BUMN/BUMD	1 231	156	18	5	-	-
3. Koperasi/Cooperative	5	5	-	-	1	1
4. Perusahaan Swasta <i>Private Company</i>	2 315	1 024	177	536	216	1 197
5. Badan Usaha <i>Business Entity</i>	41	26	4	8	-	2
6. Perorangan/ Individual	37	46	2	1	1	-
Jumlah/ <i>Total</i>	2017	2 277	246	657	222	1 208
	2016	1 456	94	69	94	894
	2015	1 064	281	191	18	985
	2014	1 466	25	38	66	670
	2013	594	90	70	77	533

Sumber : Dinas Tenaga Kerja dan Transmigrasi Provinsi Sumatera Barat
 Source : Manpower and Transmigration Extention Service of Sumatera Barat

POPULATION AND EMPLOYMENT

Table 3.2.19 Jumlah Lowongan Untuk Pencari Kerja di Provinsi Sumatera Barat (Orang), 2017
Number of Vacancy For Job Seekers in Sumatera Barat (People), 2017

Lowongan/ <i>Vacancy</i>		Laki-laki <i>Male</i>	Perempuan <i>Female</i>	Jumlah <i>Total</i>
	(1)	(2)	(3)	(4)
1. Lowongan yang belum dipenuhi pada akhir Tahun yang lalu <i>Vacancies that have not been met by the end of Last Year</i>		-	-	-
2. Lowongan yang terdaftar tahun ini <i>Vacancies registered this year</i>		4 670	4 142	8 812
A. Jumlah/ <i>Total</i> (1+2)	2017	4 670	4 142	8 812
	2016	4 394	2 427	6 821
	2015	4 954	2 769	7 723
	2014	1 852	2 457	4 309
	2013	775	1 307	2 082
3. Lowongan yang dipenuhi Tahun Ini <i>Vacancies filled this Year</i>		4 670	4 142	8 812
4. Lowongan yang dihapuskan Tahun Ini <i>Vacancies removed this year</i>		-	-	-
B. Jumlah/ <i>Total</i> (3+4)	2017	4 670	4 142	8 812
	2016	4 394	2 427	6 821
	2015	4 954	2 769	7 723
	2014	1 542	2 175	3 717
	2013	698	1 233	1 931
5. Lowongan yang belum ditempatkan akhir Tahun Ini <i>Vacancies that have not been placed by the end of the Year</i>		-	-	-
A-B Jumlah/ <i>Total</i>	2017	-	-	-
	2016	-	-	-
	2015	-	-	-
	2014	310	282	592
	2013	77	74	151

Sumber : Dinas Tenaga Kerja dan Transmigrasi Provinsi Sumatera Barat
Source : Manpower and Transmigration Extention Service of Sumatera Barat

Tabel 3.2.20 Pencari Kerja yang Terdaftar, Ditempatkan, Dihapuskan Menurut Golongan Pokok Jabatan di Provinsi Sumatera Barat (Orang), 2017
Job Seekers Registered, Issued, Abolished by Group Principal Position in Sumatera Barat (People), 2017

Golongan Pokok Jabatan <i>Group Principal Position</i>	Sisa Akhir Tahun yang lalu <i>Remaining Last year</i>		Yang Terdaftar pada Tahun Ini <i>Registered This Year</i>		Ditempatkan pada Tahun ini <i>Place This Year</i>		
	Laki-laki <i>Male</i>	Perempuan <i>Female</i>	Laki-laki <i>Male</i>	Perempuan <i>Female</i>	Laki-laki <i>Male</i>	Perempuan <i>Female</i>	
	(2)	(3)	(4)	(5)	(6)	(7)	
0. Anggota Angkatan Bersenjata (kecuali Kepolisian) <i>Members of the Armed Forces (Except Police)</i>	69	17	-	-	-	-	
1. Anggota Badan Legislatif, Pejabat Tinggi, Pemerintah <i>Members of the Legislature, Senior Officials, Government</i>	772	1 129	256	372	53	47	
2. Tenaga Profesional <i>Professional Workers</i>	11 968	23 084	2 881	5 128	372	931	
3. Teknisi dan Kelompok Jabatan yang Sejenis <i>Technicians and Groups Similar Occupation</i>	8 636	13 878	1 217	1 585	104	171	
4. Penata Usaha <i>Businessman</i>	7 652	9 393	4 283	4 248	1 300	1 075	
5. Tenaga Usaha Jasa dan Penjual dagangan di Toko dan Pasar <i>Service and Salespersons Merchandise in Stores and Markets</i>	1 286	1 564	965	890	161	93	
6. Pekerja-Pekerja Keterampilan Bidang Pertanian dan Perikanan <i>Skilled Workers in Agriculture and Fisheries</i>	728	623	139	91	55	27	
7. Pekerja Kasar Terampil dan sejenis, YBDI <i>Others Skilled and Skilled Workers</i>	2 769	951	1 080	241	144	84	
8. Operator dan Perakit Mesin dan Mesin Pabrik <i>Operator and Machine Assembler And Machinery Factory</i>	2 454	1 420	1 378	828	726	1 010	
9. Pekerja Kasar <i>Rough Workers</i>	1 947	1 380	2 590	986	1 755	704	
Jumlah/Total	2017	38 281	53 439	14 789	14 369	4 670	4 142
	2016	36 269	52 268	14 549	14 924	4 391	2 419
	2015	36 016	53 995	16 519	17 900	4 340	2 240
	2014	40 342	61 930	11 140	14 851	1 538	2 174
	2013	33 552	50 127	13 392	20 742	660	1 197

Bersambung/To Be Continued.....

POPULATION AND EMPLOYMENT

Tabel 3.2.20 Lanjutan/*Continued*
Table

Golongan Pokok Jabatan <i>Group Principal Position</i>	Dihapuskan pada Tahun ini <i>Abolished This Year</i>		Sisa Akhir Tahun Tahun ini <i>Remaining This Year</i>		
	Laki-laki <i>Male</i>	Perempuan <i>Female</i>	Laki-laki <i>Male</i>	Perempuan <i>Female</i>	
(1)	(8)	(9)	(10)	(11)	
0. Anggota Angkatan Bersenjata (kecuali Kepolisian) <i>Members of the Armed Forces (Except Police)</i>	-	-	69	17	
1. Anggota Badan Legislatif, Pejabat Tinggi, Pemerintah <i>Members of the Legislature, Senior Officials, Government</i>	80	188	895	1 266	
2. Tenaga Profesional <i>Professional Workers</i>	4 363	6 882	10 114	20 399	
3. Teknisi dan Kelompok Jabatan yang Sejenis <i>Technicians and Groups Similar Occupation</i>	906	1 462	8 843	13 830	
4. Penata Usaha <i>Businessman</i>	2 430	2 877	8 205	9 689	
5. Tenaga Usaha Jasa dan Penjual dagangan di Toko dan Pasar <i>Service and Salespersons Merchandise in Stores and Markets</i>	190	798	1 900	1 563	
6. Pekerja-Pekerja Keterampilan Bidang Pertanian dan Perikanan <i>Skilled Workers in Agriculture and Fisheries</i>	31	212	781	475	
7. Pekerja Kasar Terampil dan sejenis, YBDI <i>Others Skilled and Skilled Workers</i>	881	819	2 824	289	
8. Operator dan Perakit Mesin dan Mesin Pabrik <i>Operator and Machine Assembler And Machinery Factory</i>	1 634	1 079	1 472	159	
9. Pekerja Kasar <i>Rough Workers</i>	2 384	1 593	398	69	
Jumlah/ <i>Total</i>					
	2017	12 899	15 910	35 501	47 756
	2016	8 146	11 334	38 281	53 439
	2015	11 926	17 387	36 269	52 268
	2014	13 928	20 612	36 016	53 995
	2013	5 942	7 742	40 342	61 930

Sumber : Dinas Tenaga Kerja dan Transmigrasi Provinsi Sumatera Barat
Source : Manpower and Transmigration Extention Service of Sumatera Barat

Tabel 3.2.21 Daerah Asal TKI Menurut Kab/Kota Dalam Provinsi Sumatera Barat, 2017
Table *Regional Origin of Indonesian Overseas Workers by Regency/ Municipality in Sumatera Barat Province, 2017*

Kabupaten/Kota <i>Regency/Municipality</i>	Jenis Kelamin/Sex		
	Laki-laki <i>Male</i>	Perempuan <i>Female</i>	Jumlah <i>Total</i>
(1)	(2)	(3)	(4)
<i>Kabupaten/Regency</i>			
1. Kep. Mentawai	-	-	-
2. Pesisir Selatan	38	139	177
3. Solok	1	174	175
4. Sijunjung	-	33	33
5. Tanah Datar	57	58	115
6. Padang Pariaman	18	130	148
7. Agam	11	34	45
8. Lima Puluh Kota	18	78	96
9. Pasaman	14	48	62
10. Solok Selatan	7	11	18
11. Dharmasraya	-	42	42
12. Pasaman Barat	27	47	74
<i>Kota/Municipality</i>			
1. Padang	18	196	214
2. Solok	-	26	26
3. Sawahlunto	-	11	11
4. Padang Panjang	-	12	12
5. Bukittinggi	-	17	17
6. Payakumbuh	1	32	33
7. Pariaman	12	120	132
<i>Jumlah/Total</i>			
	2017	222	1 208
	2016	94	894
	2015	18	985
	2014	66	736
	2013	109	839

Sumber : Dinas Tenaga Kerja dan Transmigrasi Provinsi Sumatera Barat
 Source : *Manpower and Transmigration Extention Service of Sumatera Barat*

POPULATION AND EMPLOYMENT

Table 3.2.22 Penempatan TKI Sumatera Barat Menurut Negara, 2017
Table Placement of Indonesian Overseas Workers from Sumatera Barat by Country, 2017

Negara/Country	Jenis Kelamin/Sex			
	Laki-laki Male	Perempuan Female	Jumlah Total	
(1)	(2)	(3)	(4)	
1. Malaysia	222	1 208	1 430	
2. Singapura	-	-	-	
3. Brunai Darussalam	-	-	-	
4. Saudi Arabia	-	-	-	
5. Korea	-	-	-	
6. Kuwait	-	-	-	
7. Qatar	-	-	-	
8. China	-	-	-	
9. Uni Emirat Arab	-	-	-	
10. Afrika Barat	-	-	-	
11. Dubai	-	-	-	
12. Afrika Selatan	-	-	-	
13. Amerika Serikat	-	-	-	
14. Rusia	-	-	-	
15. Australia	-	-	-	
16. Florida	-	-	-	
17. Hongkong	-	-	-	
Jumlah/Total				
	2017	222	1 208	1 430
	2016	94	894	988
	2015	18	985	1 003
	2014	66	670	736
	2013	109	730	839

Sumber : Dinas Tenaga Kerja dan Transmigrasi Provinsi Sumatera Barat
 Source : Manpower and Transmigration Extention Service of Sumatera Barat

Tabel 3.2.23 Penempatan TKI Sumatera Barat Menurut Tingkat Pendidikan, 2017
Table Placement of Indonesian Overseas Workers from Sumatera Barat by Education Level, 2017

Tingkat Pendidikan <i>Education Level</i>	<i>Jenis Kelamin/Sex</i>			
	Laki-laki <i>Male</i>	Perempuan <i>Female</i>	Jumlah <i>Total</i>	
(1)	(2)	(3)	(4)	
1. Tidak Tamat SD <i>Not complete Primary School</i>	4	-	4	
2. Tamat SD <i>Graduated from elementary school</i>	13	38	51	
3. SLTP <i>Junior High School</i>	39	303	342	
4. SLTA <i>Senior High School</i>	159	856	1 015	
5. DI, DII/AKTA I, AKTA II <i>Diploma I, DII/AKTA I, AKTA II</i>	-	1	1	
6. Sarjana Muda /Akademi / DIII/AKTA <i>Undergraduate / Academy / DIII / AKTA</i>	4	5	9	
7. Sarjana <i>Bachelor/Postgraduate</i>	3	5	8	
Jumlah/ <i>Total</i>	2017	222	1 208	1 430
	2016	94	894	988
	2015	18	985	1 003
	2014	66	670	736
	2013	109	730	839

Sumber : Dinas tenaga Kerja dan Transmigrasi Provinsi Sumatera Barat
 Source : *Manpower and Transmigration Extention Service of Sumatera Barat*

POPULATION AND EMPLOYMENT

Tabel 3.2.24 Upah Minimum Provinsi (UMP) di Provinsi Sumatera Barat, 2013-2017
Table *Provincial Minimum Wage in Sumatera Barat Province, 2013-2017*

Tahun/Year	Upah Minimum Provinsi (UMP) Provincial Minimum Wage (Rp)	Dasar/Based
(1)	(2)	(3)
2013	1 350 000,00	Keputusan Gubernur Sumbar Nomor: 562-781-2012 Tanggal 6 November 2012
2014	1 490 000,00	Keputusan Gubernur Sumbar Nomor: 562-846-2013 Tanggal 29 Oktober 2013
2015	1 615 000,00	Keputusan Gubernur Sumbar Nomor: 562-802-2014 Tanggal 27 Oktober 2014
2016	1 800 725,00	Keputusan Gubernur Sumbar Nomor: 562-777-2015 Tanggal 30 Oktober 2015
2017	1 949 284,81	Keputusan Gubernur Sumbar Nomor: 562-1178-2016 Tanggal 28 Oktober 2016
2018	2 119 067,00	Keputusan Gubernur Sumbar Nomor: 562-879-2017 Tanggal 31 Oktober 2017

Sumber : Dinas tenaga Kerja dan Transmigrasi Provinsi Sumatera Barat

Source : *Manpower and Transmigration Extention Service of Sumatera Barat*



4.1 PENDIDIKAN

Persentase penduduk usia 15 - 64 tahun ke atas yang buta huruf sebesar 0,66 %



4.2 KESEHATAN

Posyandu adalah fasilitas kesehatan dengan jumlah terbanyak di Provinsi Sumatera Barat



4.6 SOSIAL LAINNYA

Jumlah anak terlantar di Provinsi Sumatera Barat tahun 2017 mencapai 17.201 orang



4.3 AGAMA

Mayoritas penduduk Provinsi Sumatera Barat beragama Islam



4.5 KEMISKINAN

Penduduk miskin Provinsi Sumatera Barat kondisi September 2017 sebanyak 359,99 ribu



4.4 KRIMINALITAS

Jumlah narapidana tahun 2017 di Sumatera Barat menurun dari tahun 2016



Masyarakat Sumatera Barat menganut prinsip **Tuah Sakato** dalam kehidupan bermasyarakat yang bermakna mengedepankan Musyawarah Mufakat

PENJELASAN TEKNIS

1. Tidak/belum pernah sekolah adalah mereka yang tidak pernah atau belum pernah terdaftar dan tidak pernah atau belum pernah aktif mengikuti pendidikan di suatu jenjang pendidikan formal. Termasuk juga yang tamat/belum tamat taman kanak-kanak tetapi tidak melanjutkan ke sekolah dasar.
2. Masih bersekolah adalah mereka yang terdaftar dan aktif mengikuti pendidikan formal dan nonformal (Paket A, B, atau C), baik pendidikan dasar, menengah maupun pendidikan tinggi. Bagi mahasiswa yang sedang cuti dianggap masih bersekolah.
3. Tidak bersekolah lagi adalah mereka yang pernah terdaftar dan aktif mengikuti pendidikan di suatu jenjang pendidikan formal dan nonformal (Paket A, B, atau C), tetapi pada saat pencacahan tidak lagi terdaftar dan tidak aktif mengikuti pendidikan.
4. Tamat sekolah adalah menyelesaikan pelajaran yang ditandai dengan lulus ujian akhir pada kelas atau tingkat terakhir suatu jenjang pendidikan di sekolah negeri maupun swasta dengan mendapatkan tanda tamat belajar/ijazah. Seseorang yang belum mengikuti pelajaran pada kelas tertinggi tetapi telah mengikuti ujian akhir dan lulus dianggap tamat sekolah.
5. Dapat membaca dan menulis artinya dapat membaca dan menulis kata-kata/kalimat sederhana dengan suatu aksara tertentu.

TECHNICAL NOTES

1. *Not/never attending school is someone who has never attended or never been registered in a formal education, such as primary, secondary, and tertiary education. Those who just completed kindergarten are considered as never attended school.*
2. *Attending school is someone who is currently attending primary, secondary, or tertiary education, including package A, package B, or package C. College student who postpones his/her study is considered as attending school.*
3. *Not attending school anymore is someone who had enrolled and participated in formal and non-formal education in the past including package A, package B, or package C, but currently does not attend school.*
4. *Completed particular level of education is someone who has completed particular level of education in private or public school and accepting graduation certificate. Someone who has never attended the highest grade but passed the final exam is considered as completed particular level of education.*
5. *Able to read and write is the ability to read and write at least a simple sentence in any letter of alphabets.*

6. Jalur Pendidikan di Indonesia terdiri atas 1) pendidikan formal, 2) pendidikan nonformal, dan 3) pendidikan informal yang ketiganya dapat saling melengkapi dan memperkaya (Undang-Undang No. 20 Tahun 2013 tentang Sistem Pendidikan Nasional).
 7. Jenjang Pendidikan Formal terdiri atas pendidikan dasar, pendidikan menengah, dan pendidikan tinggi. Jenis pendidikan yang diajarkan mencakup pendidikan umum, kejuruan, akademik, profesi, vokasi, keagamaan, dan khusus.
 - a. Pendidikan Dasar berbentuk Sekolah Dasar (SD) dan Madrasah Ibtidaiyah (MI) atau bentuk lain yang sederajat serta Sekolah Menengah Pertama (SMP) dan Madrasah Tsanawiyah (MTs), atau bentuk lain yang sederajat.
 - b. Pendidikan Menengah berbentuk Sekolah Menengah Atas (SMA), Madrasah Aliyah (MA), Sekolah Menengah Kejuruan (SMK), dan Madrasah Aliyah Kejuruan (MAK), atau bentuk lain yang sederajat.
 - c. Pendidikan Tinggi merupakan jenjang pendidikan setelah pendidikan menengah yang mencakup program pendidikan diploma, sarjana, magister, spesialis, dan doktor yang diselenggarakan oleh perguruan tinggi. Perguruan tinggi dapat berbentuk akademi, politeknik, sekolah tinggi, institut, atau universitas.
 8. Rumah Sakit adalah tempat pemeriksaan dan perawatan kesehatan, biasanya berada di
6. *The Education System in Indonesia consists of 1) a formal education, 2) non-formal education, and 3) informal education that all three can be complementary and enriching (Law No. 20 Year 2013 about The National Education System).*
 7. *The Formal Education Level consists of primary education, secondary education, and high education. The kind of education that taught consists of general education, vocational, academic, professional, religious, and specific education.*
 - a. *The Primary Education consists of Elementary School and Islamic Elementary School or other equivalent forms and Junior High School and MTs, or other equivalent forms.*
 - b. *The Secondary Education consists of the senior high school, MA, Vocational School, and Vocational Madrasah Aliyah, or other equivalent forms.*
 - c. *The High Education consists of the education level after the secondary education that consists of diplomas, bachelor, master, specialist, and doctoral degrees that are held by the college. The colleges can be academy, polytechnic, high school, institute, or university.*
 8. *Hospital is a place for health check, usually controlled/supervised by doctors/medical personnel*

bawah pengawasan dokter/tenaga medis, yang melayani penderita yang sakit untuk berobat rawat jalan atau rawat inap.

to serve the ill patients to get outpatient or inpatient treatment services.

9. Rumah Sakit Bersalin adalah rumah sakit khusus untuk persalinan, dilengkapi pelayanan spesialis pemeriksaan kehamilan, persalinan, rawat inap dan rawat jalan ibu dan anak yang berada di bawah pengawasan dokter spesialis kandungan.
9. *Maternity Hospital is a specialized hospital for childbirth, has specialist inspection service to pregnancy, childbirth, hospitalization and outpatient for mothers and children that is under the supervision of an obstetrician.*
10. Rumah Bersalin adalah sarana pelayanan kesehatan dengan izin sebagai rumah bersalin, dilengkapi pelayanan pemeriksaan kehamilan, persalinan serta pemeriksaan ibu dan anak yang berada di bawah pengawasan bidan senior.
10. *Maternity House is health care facility with a license as a maternity house, equipped with prenatal care, childbirth and examination of mothers and children which is under the supervision of a senior midwife.*
11. Poliklinik adalah sarana kesehatan yang dipakai untuk pelayanan berobat jalan, biasanya berada di bawah pengawasan dokter/tenaga medis.
11. *Polyclinic is a health facility in which to get outpatient services, usually under the control of doctor/medical personnel.*
12. Puskesmas (Pusat Kesehatan Masyarakat) adalah unit pelaksana teknis dinas kesehatan kabupaten/kota yang mempunyai fungsi utama sebagai penyelenggara pelayanan kesehatan tingkat pertama. Wilayah kerja puskesmas maksimal adalah satu kecamatan dan untuk dapat menjangkau wilayah kerjanya, puskesmas mempunyai jaringan pelayanan yang meliputi unit Puskesmas Pembantu (Pustu), unit Puskesmas Keliling (Puskel), dan unit bidan desa/komunitas (Peraturan Menteri Kesehatan RI No. 75 Tahun 2014 Tentang Pusat Kesehatan Masyarakat).
12. *Public Health Center is technical implementation unit of regency health department that have the primary function as a first-level health care providers. The working area standard of public health center is one district and to reach their working areas, public health centers have a service network covering subsidiary of public health center, mobile public health center units, and midwife units (Regulation of the Minister of Health of Indonesia Number 75 Year 2014 about Public Health Center).*

13. Apotek adalah suatu tempat tertentu yang digunakan untuk melakukan pekerjaan kefarmasian, dan penyaluran/penjualan obat atau bahan farmasi dan perbekalan kesehatan lainnya kepada masyarakat yang dikelola oleh tenaga apoteker (Peraturan Menteri Kesehatan RI No. 1332 Tahun 2002 Tentang Perubahan Atas Peraturan Menteri Kesehatan RI No. 922/MENKES/PER/X/1993 Tentang Ketentuan dan Tata Cara Pemberian Izin Apotek).
14. Imunisasi adalah memasukkan kuman atau racun penyakit tertentu yang sudah dilemahkan (vaksin) ke dalam tubuh dengan cara disuntik atau diminum (ditetaskan dalam mulut) dengan maksud agar terjadi kekebalan tubuh terhadap penyakit tersebut.
15. Keluhan kesehatan adalah keadaan seseorang yang mengalami gangguan kesehatan atau kejiwaan, baik karena penyakit akut, penyakit kronis, kecelakaan, kriminal, atau hal lain.
16. Mengobati sendiri adalah upaya oleh anggota rumah tangga/keluarga dengan melakukan pengobatan sendiri tanpa datang ke tempat fasilitas kesehatan atau memanggil dokter/petugas kesehatan ke rumahnya (misal minum obat modern, jamu, kerokan, kompres, kop, pijat) agar sembuh atau menjadi lebih ringan keluhan kesehatannya.
17. Angka penemuan kasus tuberkulosis adalah jumlah kasus baru tuberkulosis (TB) dan kasus TB yang didiagnosis kambuh
13. *Pharmacy is a specific place that is used for pharmaceutical jobs, and distribution/sale of drugs/ pharmaceuticals and other medical supplies to people that are administered by trained pharmacist (Regulation of the Minister of Health of Indonesia Number 1332 Year 2002 about the Changes of Regulation of the Minister of Health of Indonesia Number 922/MENKES/PER/X/1993 about Pro- vision and Procedures for Administration of Licensed Pharmacies).*
14. *Immunization is putting enervated microbe of a certain disease into human body by injection or drinking (dropping into mouth) to make the body immune to that disease.*
15. *Health complaint is a condition where a person has health or mental problems because of acute illness, chronically illness, accident, crimes, or others.*
16. *Self treatment is an effort of household members/family to have a health treatment by themselves without visiting health facilities or a doctor/health personnel (for instance, by taking modern medicine, herb medicine, chief with a coin, compress, cupping suction, massage) in order to recover from illness or reduce the health complaint.*
17. *The case detection rate for all forms of tuberculosis is the number of new and replase tuberculosis cases diagnosed and treated*

yang diobati dalam program penanggulangan TB nasional dan dilaporkan kepada WHO, dibagi dengan perkiraan WHO terhadap jumlah kasus insiden tuberkulosis pada tahun yang sama, dinyatakan sebagai persentase.

18. Angka keberhasilan pengobatan tuberkulosis smear positive/Basil Tahan Asam (BTA) positif adalah proporsi (dinyatakan sebagai persentase) kasus TB BTA positif yang terdaftar di bawah program pengendalian TB nasional pada tahun tertentu yang dinyatakan berhasil menyelesaikan pengobatan. Dengan atau tanpa bukti bakteriologi keberhasilan ("sembuh" dan "menyelesaikan pengobatan" masing-masing).

19. Kasus kumulatif AIDS adalah kumulatif kasus AIDS sampai dengan referensi waktu tertentu.

20. BCG (*Bacillus Calmette Guerin*) merupakan vaksinasi untuk mencegah penyakit TBC, diberikan pada bayi baru lahir atau anak, dengan suntikan pada kulit pangkal lengan atas. Bekas suntikan kemudian akan membentuk tonjolan kecil jaringan parut pada kulit lengan atas. Suntikan BCG diberikan kepada anak sebanyak 1 kali.

21. DPT (Difteri, Pertusis, Tetanus) merupakan vaksin untuk mencegah penyakit Difteri, Pertusis, dan Tetanus yang diberikan pada bayi berumur 3 bulan ke atas, dengan suntikan pada paha, diulang 1 bulan dan 2 bulan kemudian, sehingga suntikan imunisasi DPT lengkap pada Sumatera Barat berjumlah 3

in national tuberculosis control programmes and notified to WHO, divided by WHO's estimate of the number of incident tuberculosis cases for the same year, expressed as a percentage.

18. *The treatment success rate for new pulmonary smear-positive tuberculosis cases is the proportion (expressed as a percentage) of new smear-positive tuberculosis cases registered under a national tuberculosis control programme in a given year that successfully completed treatment. With or without bacteriological evidence of success ("cured" and "treatment completed" respectively).*

19. *Cummulative AIDS case is cummulative AIDS cases with reference to a particular time.*

20. *BCG (*Bacillus Calmette Guerin*) is a vaccine to prevent TBC disease, given to newborns or children, by injection at the base of the skin of the upper arm. Injection site will form little bumps of scar tissue in the skin of the upper arm. BCG injections given to children 1 times.*

21. *DPT (*Diphtheria, Pertussis, Tetanus*) is a vaccine to prevent the diphtheria, pertussis, and tetanus disease, given to infants aged 3 months and above, with a shot in the thigh, repeated one month and two months later, so that the complete DPT immunization shots at toddler totaling 3 times (sometimes the time interval*

kali (kadang-kadang selang waktu antar suntikan bisa lebih dari 1 bulan).

22. Luas lantai adalah luas lantai yang ditempati dan digunakan untuk keperluan sehari-hari (sebatas atap).
 23. Air leding adalah sumber air yang berasal dari air yang telah melalui proses penjernihan dan penyehatan sebelum dialirkan kepada konsumen melalui instalasi berupa saluran air. Sumber air ini biasanya diusahakan oleh PAM/PDAM/BPAM. Termasuk dalam hal ini air leding yang didapat secara eceran.
 24. Sumur terlindung adalah air yang berasal dari dalam tanah yang digali dan lingkaran sumur tersebut dilindungi oleh tembok paling sedikit 0,8 meter di atas tanah dan 3 meter ke bawah tanah, serta ada lantai semen sejauh 1 meter dari lingkaran sumur.
 25. Status penguasaan bangunan tempat tinggal milik sendiri adalah jika tempat tinggal tersebut pada waktu pencacahan betul-betul sudah milik kepala rumah tangga atau salah seorang anggota rumah tangga. Rumah yang dibeli secara angsuran melalui kredit bank atau rumah dengan status sewa beli dianggap rumah milik sendiri.
 26. Peristiwa tindak pidana yang dilaporkan ialah setiap peristiwa yang diterima kepolisian dari laporan masyarakat, atau peristiwa dimana pelakunya tertangkap tangan oleh kepolisian.
- between injections can be more than 1 month).*
 - 22. Floor area is the total area which is occupied and utilized daily.*
 - 23. Pipe water is a water source that comes from water that has been through a process of purification and sanitation before distribute to consumers through an instalation of water lines. This water source is usually distributed by PAM/PDAM/BPAM. This include a pipe water that sold at retail.*
 - 24. Protected wells is water that comes from the soil were excavated and the circumference of the well was protected by walls at least -8 meters above ground and 3 meters underground, and cement floor as far as 1 meter from the well circumference.*
 - 25. Own ownership property status is a status of dwelling occupied belongs to the head of household or one of the household member. Houses bought through bank credit or houses with leasing status were also categorized as an own property.*
 - 26. Reported crime incidence includes all criminal cases reported and received by police office, and all crimes caught by police.*

27. Jumlah tindak pidana menggambarkan jumlah kasus tindak pidana yang terjadi pada kurun waktu tertentu.

27. *Crime total refers to the number of criminal cases occurring during a given period.*

28. Risiko penduduk terjadi tindak pidana per 100.000 penduduk

28. *Crime rate*

$$= \frac{\text{Jumlah tindak pidana tahun } t}{\text{Jumlah penduduk tahun } t} \times 100.000$$

$$= \frac{\text{Number of criminal cases year } t}{\text{Total population year } t} \times 100.000$$

Risiko penduduk terjadi tindak pidana per 100.000 penduduk mengindikasikan peluang penduduk berisiko terkena tindak pidana. Biasanya dinyatakan dalam setiap 100.000 penduduk.

Crime rate indicates the probability of population exposed to risk of crime, expressed in every 100,000 people.

29. Selang waktu terjadi tindak pidana tahun t

29. *Crime clock*

$$= \frac{365 \times 24 \times 60 \times 60}{\text{Jumlah tindak pidana tahun } t} \times (\text{detik})$$

$$= \frac{365 \times 24 \times 60 \times 60}{\text{Number of criminal cases year } t} \times (\text{second})$$

Selang waktu terjadi tindak pidana tahun t mengindikasikan selang waktu terjadinya satu tindak kejahatan dengan kejahatan yang lain.

Crime clock indicates the time interval of occurrence between one crime to another crime.

30. Persentase penyelesaian tindak pidana

30. *Crime clearance rate*

$$= \frac{\text{Jumlah tindak pidana yang diselesaikan}}{\text{Jumlah peristiwa tindak pidana yang dilaporkan}} \times 100\%$$

$$= \frac{\text{Number of cleared criminal cases}}{\text{Number of reported criminal cases}} \times 100\%$$

Persentase penyelesaian peristiwa tindak pidana menyatakan persentase penyelesaian tindak pidana oleh polisi. Suatu tindak pidana dinyatakan sebagai kasus yang selesai di tingkat kepolisian, apabila:

Crime clearance rate refers to percentage of crime clearance by police. A criminal case is categorized as a cleared case by police, if:

1. berkas perkaranya sudah siap untuk diserahkan atau telah

1. All documents are ready to submit or already submitted to justice court;

- diserahkan kepada kejaksaan;
2. dalam hal delik aduan, pengaduannya dicabut dalam tenggang waktu yang telah ditentukan menurut undang-undang;
 3. telah diselesaikan oleh kepolisian berdasarkan azas *plichtmatigheid* (kewajiban berdasarkan kewenangan hukum);
 4. kasus yang dimaksud tidak termasuk kompetensi kepolisian
 5. tersangka meninggal dunia;
 6. kasus kadaluwarsa.
2. *In the case of offense that warrants complaint, the complaint was withdrawn within a given period stated in the law;*
 3. *The case was cleared by police based on the principle of plichtmatigheid (obligation on the basis of law authority);*
 4. *The case was not the responsibility of police office;*
 5. *The suspect died;*
 6. *The case was out of date.*
31. Bencana Alam adalah peristiwa atau serangkaian peristiwa yang mengancam dan mengganggu kehidupan/penghidupan masyarakat yang disebabkan oleh faktor alam antara lain berupa gempa bumi, tsunami, gunung meletus, banjir, kekeringan, angin topan, dan tanah longsor sehingga mengakibatkan kerugian materi maupun non-materi.
 31. *Natural Disaster is an event or series of events that threaten and disrupt the lives and livelihoods caused by natural factors such as: earthquake, tsunami, volcanic eruption, flood, flash flood, drought, typhoon/cyclone, and landslide so it can lead to result in loss of material and non-material.*
 32. Korban meninggal adalah orang yang dilaporkan tewas atau meninggal dunia akibat bencana.
 32. *Fatality is a person reported killed or death in the wake of a disaster.*
 33. Korban hilang adalah orang yang dilaporkan hilang atau tidak ditemukan atau tidak diketahui keberadaannya setelah terjadi bencana.
 33. *Missing person is a person reported missing or who cannot be located or who cannot be accounted for in the wake of a disaster.*
 34. Korban luka/sakit adalah orang yang mengalami luka-luka atau sakit, dalam keadaan luka ringan, luka sedang maupun luka parah/berat, baik yang berobat jalan maupun rawat inap.
 34. *Casualty is a person suffering injury or illness, in a state of light injury, moderate injury, or heavy injury, which is undergoing treatment as either an outpatient or inpatient.*
 35. Rusak berat adalah kriteria kerusakan yang mengakibatkan bangunan roboh atau sebagian
 35. *Severely damaged is the criteria of damage that resulted most buildings collapsed or damaged*

- besar komponen struktur rusak.
36. Rusak sedang adalah kriteria kerusakan yang mengakibatkan sebagian kecil komponen struktur rusak, dan komponen penunjang rusak namun bangunan masih tetap berdiri.
37. Rusak ringan adalah kriteria kerusakan yang mengakibatkan sebagian komponen struktur retak (struktur masih bisa digunakan) dan bangunan masih tetap berdiri.
38. Untuk mengukur kemiskinan, BPS menggunakan konsep kemampuan memenuhi kebutuhan dasar (*Basic Needs Approach*). Dengan pendekatan ini, kemiskinan dipandang sebagai ketidakmampuan dari sisi ekonomi untuk memenuhi kebutuhan dasar makanan dan bukan makanan yang diukur dari sisi pengeluaran. Metode yang digunakan adalah menghitung Garis Kemiskinan (GK), yang terdiri dari dua komponen yaitu Garis Kemiskinan Makanan (GKM) dan Garis Kemiskinan Non-Makanan (GKNM). Penghitungan Garis Kemiskinan dilakukan secara terpisah untuk daerah perkotaan dan perdesaan.
39. Penduduk miskin adalah penduduk yang memiliki rata-rata pengeluaran per kapita per bulan di bawah Garis Kemiskinan.
40. Garis Kemiskinan Makanan (GKM) merupakan nilai pengeluaran kebutuhan minimum makanan yang disetarakan dengan 2.100 kkalori per kapita per hari. Garis Kemiskinan Non-Makanan (GKNM) adalah kebutuhan
- its structural components.*
36. *Damaged is the criteria of damage that resulted defective fraction of structural components and supporting components damaged, but the building still stands.*
37. *Lightly damaged is the criteria of damage that resulted partially cracked structural components, but the structure still can be used and the building still stands.*
38. *To measure poverty, BPS-Statistics Indonesia has used the concept of basic needs approach. Therefore, poverty is viewed as economic inability to fulfill food and non-food basic needs which are measured by consumption/expenditure. The method used is calculating poverty line, which consists of two components that are Food Poverty Line (FPL) and Non-Food Poverty Line (NFPL). The poverty line was calculated separately for urban and rural areas.*
39. *A person whose expenditure per capita per month is below the poverty line is considered to be poor.*
40. *The Food Poverty Line refers to the daily minimum requirement of 2,100 kcal per capita per day. The Non-Food Poverty Line refers to the minimum requirement for household necessities for clothing, education, health, and other basic*

minimum untuk perumahan, sandang, pendidikan, kesehatan, dan kebutuhan dasar lainnya.

41. Ukuran Kemiskinan

- a. Head Count Index (HCI-P0) adalah persentase penduduk miskin yang berada di bawah Garis Kemiskinan (GK).
- b. Indeks Kedalaman Kemiskinan (*Poverty Gap Index-P1*) merupakan ukuran rata-rata kesenjangan pengeluaran masing-masing penduduk miskin terhadap garis kemiskinan. Semakin tinggi nilai indeks, semakin jauh rata-rata pengeluaran penduduk dari garis kemiskinan.
- c. Indeks Keparahan Kemiskinan (*Poverty Severity Index-P2*) memberikan gambaran mengenai penyebaran pengeluaran di antara penduduk miskin. Semakin tinggi nilai indeks, semakin tinggi ketimpangan pengeluaran di antara penduduk miskin.

Foster-Greer-Thorbecke (1984) merumuskan suatu ukuran yang digunakan untuk mengukur tingkat kemiskinan sebagai berikut:

$$P_a = \frac{1}{n} \sum_{i=1}^q \left[\frac{z - y_i}{z} \right]^a$$

dimana:

a=0, 1, 2

z=Garis kemiskinan

y_i=Rata-rata pengeluaran perkapita sebulan penduduk yang berada di bawah garis kemiskinan (i=1,2,...,q), y_i < z

individual needs.

41. *Poverty Measures*

- a. *Head Count Index (HCI-P0)* simply measures the percentage of the population that is counted as poor, often denoted by P0.
- b. *Poverty Gap Index-P1* measures the extent to which individuals fall below the poverty line (the poverty gaps) as a proportion of the poverty line. Higher value of the index shows that the gap between average expenditure of the poor and the poverty line is wider.
- c. *Poverty Severity Index-P2* describes inequality among the poor. This is simply a weighted sum of poverty gaps (as a proportion of the poverty line), where the weights are the proportionate poverty gaps themselves. Hence, by squaring the poverty gap index, the measure implicitly puts more weight on observations that fall well below the poverty line. Higher value of the index shows that inequality among the poor is higher.

Foster-Greer-Thorbecke (1984) developed poverty measures that may be written as:

$$P_a = \frac{1}{n} \sum_{i=1}^q \left[\frac{z - y_i}{z} \right]^a$$

where:

a=0, 1, 2

z=the poverty line

y_i=Average expenditure per capita per month of the poor

(i=1,2,...,q), y_i < z

q =Banyaknya penduduk yang berada di bawah garis kemiskinan

n =Jumlah penduduk

Jika $a=0$, diperoleh *Head Count Index (P0)*, jika $a=1$ diperoleh indeks kedalaman kemiskinan (*Poverty Gap Index-P1*) dan jika $a=2$ disebut indeks keparahan kemiskinan (*Poverty Severity Index-P2*).

q =the number of poor
 n =the total population

if $a=0$ is obtained *Head Count Index (P₀)*, if $a=1$ is obtained *Poverty Gap Index-P1*, and if $a=2$ is obtained *Poverty Severity Index-P2*.

42. Indeks Pembangunan Manusia (IPM) menjelaskan bagaimana penduduk dapat mengakses hasil pembangunan dalam memperoleh pendapatan, kesehatan, pendidikan dan sebagainya. IPM diperkenalkan oleh UNDP pada tahun 1990 dan dipublikasikan secara berkala dalam laporan tahunan *Human Development Report (HDR)*. IPM dibentuk oleh 3 (tiga) dimensi dasar: Umur panjang dan hidup sehat; pengetahuan; dan standar hidup layak.

42. *The Human Development Index (HDI) explains how people can access development results in obtaining income, health, education and so forth. HDI was introduced by United Nations Development Programme (UNDP) in 1990 and published periodically in the annual report of the Human Development Report. HDI was formed by three basic dimensions: a long and healthy life; knowledge; and a decent standard of living.*

ULASAN

DESCRIPTION

Pendidikan

Tabel 4.1.1 menunjukkan kondisi penduduk berusia 7-24 tahun yang masih bersekolah menurut kelompok umur dan jenis kelamin. Pada tabel 4.1.1 terlihat 77,73 persen penduduk yang berusia 7 hingga 24 tahun yang masih bersekolah. Berarti masih ada sekitar 22,27 persen lagi penduduk kelompok umur tersebut yang tidak bersekolah dan tidak/belum pernah sekolah. Terlihat pula bahwa pada kelompok umur 19-24 tahun, persentase penduduk yang masih bersekolah relatif masih rendah dibandingkan kelompok umur sekolah lainnya, yaitu 35,45 persen.

Apabila dilihat menurut jenis kelamin, persentase penduduk perempuan pada usia 7 hingga 24 tahun yang masih bersekolah sekitar 79,97 persen, lebih tinggi dari persentase penduduk laki-laki pada kelompok umur yang sama (75,57 persen).

Dilihat dari partisipasi sekolah penduduk usia 5 tahun ke atas, persentase terbesar adalah penduduk yang tidak bersekolah lagi, yaitu sekitar 65,29 persen (tabel 4.1.2). Angka ini meningkat dibandingkan tahun sebelumnya. Bila dilihat menurut kabupaten/kota, persentase penduduk yang tidak/belum pernah bersekolah daerah kabupaten berkisar antara 3 hingga 7 persen, sementara rentang persentase untuk daerah kota relatif lebih sempit, yaitu berkisar antara 3 hingga 4 persen.

Berdasarkan data online dari Kemendikbud, pada tahun 2017 ada penambahan jumlah sarana pendidikan untuk pendidikan dasar dan lanjutan terutama yang di bawah naungan Dinas Pendidikan, terjadi

Education

Table 4.1.1 shows population conditions of individuals between the ages of 7-24 years old still attending school. The table goes according to age and gender. Table shows that 77.73 percent of those who were between ages 7-24 attended school. The remaining 22.27 percent of the same group on the table either did not attend or never attended school. On the same table, it also shows that the school attendance of those ranging between the ages of 19-24, amounted to 35.45 percent; a percentage lower than other school aged groups

When aggregated by gender, the percentage of females between the ages of 7-24 years still attending school was 79.97 percent higher than the percentage of males attending school at the same age (which was calculated to be 76.15 percent).

According to school participation statistics in regards to those who were 5 years old and above, the latter population who no longer attended school had the highest percentage, i.e., amounting to 65.29 percent (table 4.1.2). This number was increase compared to last year's number. If aggregated by regency/municipality, one could see that the population that did not yet attend school in a regency area ranged between 3 to 7 percent. Being between 3 and 4 percent, the range in the municipality sector was relatively small.

Based on data onlined from the Ministry of Education and Culture in 2017, there was an increase in educational facilities both for primary and higher education. Under

penambahan dari tahun sebelumnya.

Education Extension authority, such grew ideally last year.

Kesehatan dan Keluarga Berencana

Pada tahun 2017 terdapat 270 buah puskesmas di Sumatera Barat, yang terdiri dari 114 Puskesmas Rawatan dan 156 Puskesmas Non Rawatan. Banyaknya kunjungan ke puskesmas menurut kabupaten/kota di provinsi Sumatera Barat sebanyak 7.506.181 kunjungan, sedangkan kunjungan pada rumah sakit sebanyak 3.100.977 kunjungan.

Pada tahun 2017 jumlah target akseptor KB baru sebanyak 174.127 akseptor baru namun realisasinya melebihi dari target yang ditetapkan menjadi 181.029 akseptor baru (tabel 4.2.22). Sementara itu jumlah peserta KB aktif sebanyak 551.116 peserta dengan jumlah pasangan usia subur sebesar 820.892 pasang atau sebesar 67,14 persen peserta aktif diantara pasangan usia subur yang ada pada tahun 2017. Jumlah ini sedikit meningkat dibanding tahun sebelumnya yang mencapai 63,71 persen.

Agama

Persentase penduduk Sumatera Barat yang beragama Islam tahun 2017 adalah 98,05 persen dan 1,95 persen lainnya beragama Protestan, Katolik, Buddha dan Hindu.

Dari segi kurban, hewan yang paling banyak dipakai untuk berkorban adalah sapi, yaitu sebanyak 33.801 sapi pada tahun 2017.

Program zakat juga digalakkan di Departemen Agama Provinsi Sumatera Barat. Pada tahun 2017 ini nilai zakat yang dikelola oleh Kementerian Agama mencapai 135.198,86 milyar

Health and Family Planning

In 2017, there were 270 public health care centers with 114 of them having standard treatment, while 156 of them had non-standard treatment. Furthermore, number of Out Patient Attendance to Public Health Centre by Regency/Municipality in Sumatera Barat Province, as 7,506,181, and number of patient attendance in hospitals as 3,100,977 attendance.

In 2017 the new family planning acceptors' target number was 174,127 new acceptors. However, its actual number was over the target number i.e., amounting to 181,029 new acceptors Table 4.2.22). Meanwhile, the number of active participants was 551,116 and the number of childbearing age couples amounted to 820,892 having an active participant amount at approximately 67.14 percent. The numbers above were found to be a slight decrease compared to those of previous year which amounted to 63.71 percent.

Religion

The Sumatera Barat Muslim population in 2017 was at 98.05 percent. Others were Protestant, Catholic, Buddhist and Hindu (1.95%).

In terms of the Feast of Sacrifice (Qurban), most of the animals that were sacrificed were cows amounting to 33,801 in 2017.

The Alms-giving (zakat) program was also encouraged by the Ministry of Religious Affairs in the Sumatera Barat Province. In 2017, the alms-giving value managed by the Ministry of Religious Affairs reached 135,198.86

(Tabel 4.3.8), terjadi kenaikan dari tahun sebelumnya.

Peradilan

Jumlah penghuni (nara pidana) lembaga pemasyarakatan dari dua puluh Lembaga Pemasyarakatan di Sumatera Barat pada tahun 2017 mengalami kenaikan dibanding tahun sebelumnya pada hukuman dibawah satu tahun. Sebaliknya untuk jumlah narapidana yang mendapat hukuman diatas satu tahun mengalami penurunan dari tahun sebelumnya. Jenis tindak pidana umum yang paling banyak dilakukan yaitu pencurian.

Banyaknya perkara yang diterima Pengadilan Tinggi Agama Padang Sumatera Barat mengalami kenaikan dari tahun sebelumnya. Tahun 2017 jumlah perkara masuk adalah sekitar 11.016 perkara, sebanyak 9.717 perkara diantaranya adalah perkara cerai talak, cerai gugat dan isbat nikah (tabel 4.4.4). Faktor-faktor dominan penyebab terjadinya perceraian pada pengadilan Agama di Sumatera Barat adalah perselisihan dan pertengkaran terus-menerus.

Masalah Kesejahteraan

Pada tahun 2017, tercatat jumlah Panti Asuhan sebanyak 104. Jumlah Taruna Siaga Bencana (Tagana) tahun 2017 sama dengan tahun 2016 yaitu 612 orang. Pada tabel 4.6.2 dapat dilihat bahwa terjadi penurunan jumlah penghuni Panti Asuhan dari 4.430 orang tahun 2016 menjadi 4.102 orang tahun 2017. Tabel 4.6.3 terlihat bahwa dari 17.201 anak terlantar pada tahun 2017 yang terbanyak terdapat di Kabupaten Sijunjung sebanyak 9.266 (sekitar 53,87 %).

billion (Table 4.3.8); an increased from previous years.

Justice

In 2017, according to twenty penitentiaries in Sumatera Barat, the number of prison inmates increased from previous year for serving less than 1 year; Otherwise, the number of prison who serving more than 1 year decreased from last year. The most type of crime in Sumatera Barat Province in 2017 is thieving.

The number of cases received by the Religious Affairs High Court Padang Sumatera Barat increased, compared to those of previous year. In 2017, the number grew to 11,016 cases, with about 9,717 generally involving divorce settlements and isbat nikah (table 4.4.4). The dominant factors that contributed to divorce as noted by the Religious Affairs High Court Padang Sumatera Barat.

Social Problem

There were 104 orphanages in 2017; a decreased from previous year. On other hand, the number of Disaster Response Team (Tagana) remained the same compared to last year's number which is 612 persons.. Table 4.6.2 shows that there was an decrease in the number of orphanage occupants with numbers ranging from 4,430 occupants in 2016, to 4,102 occupants in 2017. In addition, table 4.6.3 shows that there were 17.201 children being abandoned. The highest percentage of abandoned children was experienced in Padang Pariaman, with 9,266

Pemberdayaan Masyarakat

Badan Pemberdayaan Masyarakat Provinsi Sumatera Barat membina masyarakat untuk meningkatkan kualitas kesehatan Ibu dan anak. Untuk meningkatkan kesehatan itu diadakan Pos Pelayanan Terpadu (Posyandu) dengan pengelolanya ibu-ibu kader kelurahan.

Di Sumatera Barat pada tahun 2017 terdapat 7.586 posyandu dengan jumlah kadernya 35.769 orang, jadi rata-rata satu posyandu dikelola oleh 4-5 orang kader.

Dalam rangka pengurangan penduduk miskin, terutama di daerah pedesaan pemerintah telah mengeluarkan berbagai program penanggulangan kemiskinan berbasis komunitas, salah satunya adalah PNPM Mandiri Perdesaan. Pada tahun 2017 di Provinsi Sumatera Barat PNPM Mandiri Pedesaan reguler dilaksanakan di 156 kecamatan dengan total dana sebesar 766 juta rupiah.

children (i.e., 53.87 percent).

Community Empowerment

The Community Empowerment Board has a mission to empower the community in order to foster the quality of maternal interests and children's health. Therefore, it has built an integrated healthcare service (posyandu) with women living in the village as cadres.

In 2017, there were 7,586 integrated healthcare services (posyandu) and 35,769 cadres, where each posyandu was managed by 4-5 cadres.

In order to empower rural people, the government has provided several community based poverty reduction programs. One of the programs involved The National Program for Community Empowerment (PNPM) in rural areas. This program has been run regularly in 156 sub districts, with a total of around 766 million rupiahs.

Gambar 4 Jumlah Murid, Guru dan Lulusan pada masing-masing Jenjang Pendidikan di Dinas Pendidikan se-Sumatera Barat (Orang), 2017
Picture 4 Number of Pupils, Teachers of every level education in Education Services in Sumatera Barat (People), 2017

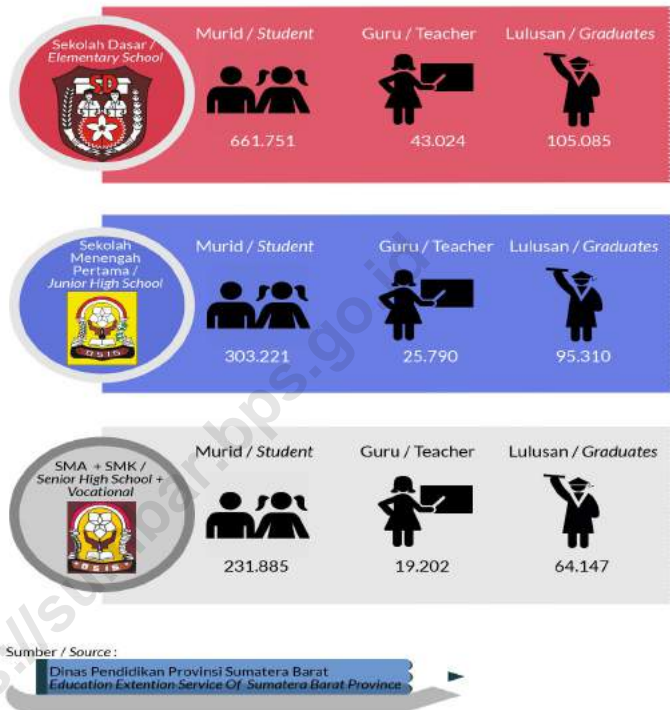

4.1 PENDIDIKAN/EDUCATION

Tabel 4.1.1 Persentase Penduduk Usia 7–24 Tahun Menurut Jenis Kelamin, Kelompok Umur Sekolah, dan Partisipasi Sekolah di Provinsi Sumatera Barat, 2017
Table Percentage of Population Aged 7-24 Years by Sex, Age Group, and School Participation in Sumatera Barat Province, 2017

Jenis Kelamin dan Kelompok Umur Sekolah <i>Sex and School Age Group</i>	Partisipasi Sekolah/ <i>School Participation</i>		
	Tidak/Belum Pernah Sekolah <i>Not/Never Attending School</i>	Masih Sekolah <i>Attending School</i>	Tidak Sekolah Lagi <i>Not Attending School Anymore</i>
(1)	(2)	(3)	(4)
Laki-Laki/Male			
7–12	0,48	99,31	0,21
13–15	0,19	94,52	5,30
16–18	0,24	80,15	19,60
19–24	0,56	30,92	68,51
7–24	0,41	75,57	24,02
Perempuan/Female			
7–12	0,29	99,70	0,01
13–15	0,46	98,03	1,50
16–18	0,69	85,61	13,70
19–24	0,28	40,20	59,52
7–24	0,39	79,97	19,64
Laki-laki + Perempuan/ Male + Female			
7–12	0,39	99,50	0,11
13–15	0,33	96,29	3,38
16–18	0,47	82,86	16,67
19–24	0,42	35,45	64,12
7–24	0,40	77,73	21,87

Sumber : BPS, Survei Sosial Ekonomi Nasional (Kor), Maret 2017
Source : BPS, March 2017, National Socio-Economic Survey (Kor)

Tabel 4.1.2 Persentase Penduduk Berumur 5 Tahun Ke atas Menurut Partisipasi Sekolah dan Menurut Kabupaten/Kota di Provinsi Sumatera Barat, 2017
Percentage of Population 5 Years and Over by Educational Attainment and Regency/Municipality in Sumatera Barat Province, 2017

Kabupaten/Kota Regency/Municipality	Tidak/Belum Pernah Sekolah Not/Never Attending School	Masih Sekolah Attending School	Tidak Sekolah Lagi Not Attending School Anymore	Jumlah Total	
(1)	(2)	(3)	(4)	(5)	
<i>Kabupaten/Regency</i>					
1. Kep. Mentawai	5,17	35,25	59,59	100,00	
2. Pesisir Selatan	5,30	28,79	65,91	100,00	
3. Solok	5,80	27,20	67,00	100,00	
4. Sijunjung	6,94	26,51	66,56	100,00	
5. Tanah Datar	4,68	26,77	68,55	100,00	
6. Padang Pariaman	6,17	30,50	63,33	100,00	
7. Agam	4,11	29,24	66,65	100,00	
8. Lima Puluh Kota	5,59	25,60	68,81	100,00	
9. Pasaman	6,34	28,32	65,34	100,00	
10. Solok Selatan	4,81	27,92	67,27	100,00	
11. Dharmasraya	5,62	24,05	70,32	100,00	
12. Pasaman Barat	5,89	30,81	63,30	100,00	
<i>Kota/Municipality</i>					
1. Padang	3,73	35,80	60,47	100,00	
2. Solok	3,00	29,09	67,91	100,00	
3. Sawahlunto	3,73	26,42	69,86	100,00	
4. Padang Panjang	3,95	30,05	66,00	100,00	
5. Bukittinggi	3,86	30,09	66,05	100,00	
6. Payakumbuh	3,96	28,79	67,25	100,00	
7. Pariaman	3,66	31,52	64,81	100,00	
Jumlah/Total	2017	5,01	29,71	65,29	100,00
	2016	5,25	29,92	64,83	100,00
	2015	5,96	29,39	64,65	100,00
	2014	5,67	29,89	64,44	100,00
	2013	5,68	30,00	64,32	100,00

Sumber : BPS, Survei Sosial Ekonomi Nasional (Kor), Maret 2017
 Source : BPS, March 2017, National Socio-Economic Survey (Kor)

Tabel 4.1.3 Persentase Penduduk Berumur 10 Tahun ke atas Menurut Pendidikan Tertinggi yang Ditamatkan dan Jenis Kelamin di Provinsi Sumatera Barat, 2017
Percentage of Population 10 Years and Over by Educational Attainment and Sex in Sumatera Barat Province, 2017

Pendidikan Tertinggi Yang Ditamatkan <i>Educational Attainment</i>	Laki - Laki <i>Male</i>	Perempuan <i>Female</i>	Jumlah <i>Total</i>
(1)	(2)	(3)	(4)
1. Tidak/Belum Pernah Sekolah <i>Never/Not yet Attended School</i>	0,92	1,95	1,44
2. Tidak/Belum Tamat Sekolah Dasar <i>Not Complete Primary School</i>	23,21	23,45	23,33
3. Sekolah Dasar <i>Primary School</i>	23,08	20,93	22,00
4. Sekolah Lanjutan Tingkat Pertama <i>Junior High School</i>	19,67	18,77	19,21
5. Sekolah Menengah Umum <i>General High School</i>	20,60	19,93	20,26
6. Sekolah Menengah Kejuruan <i>Vocational Senior High School</i>	5,45	3,79	4,61
7. Diploma I & II	0,40	0,83	0,62
8. Akademi/Diploma III <i>Academy/D.III</i>	1,21	2,47	1,85
9. Universitas/D.IV <i>University/D.IV</i>	4,86	7,50	6,20
10. Strata-2/S-2 <i>Strata 2/S-2</i>	0,60	0,38	0,48
Jumlah/ <i>Total</i>	100,00	100,00	100,00

Sumber : BPS, Survei Sosial Ekonomi Nasional (Kor), Maret 2017
 Source : BPS, March 2017 National Socio-Economic Survey (Kor)

Tabel 4.1.4 Persentase Penduduk Berumur 15 - 64 Tahun ke Atas yang Buta Huruf Menurut Jenis Kelamin dan Kabupaten/Kota di Provinsi Sumatera Barat, 2016 - 2017
Percentage of Population Aged 15 - 64 Years and Over Who Illiterate by Sex and Regency/Municipality in Sumatera Barat Province, 2016 - 2017

Kabupaten/Kota Regency/Municipality	Laki-Laki/Male		Perempuan/Female		Jumlah/Total	
	2016	2017	2016	2017	2016	2017
(1)	(2)	(3)	(4)	(5)	(6)	(7)
<i>Kabupaten/Regency</i>						
1. Kep. Mentawai	0,44	0,31	0,83	0,51	0,62	0,41
2. Pesisir Selatan	0,07	0,55	0,09	1,01	0,08	0,78
3. Solok	0,36	0,12	0,21	0,85	0,29	0,49
4. Sijunjung	0,23	0,74	0,42	1,17	0,33	0,95
5. Tanah Datar	0,00	0,44	0,00	0,38	0,00	0,41
6. Padang Pariaman	0,34	0,35	0,37	3,17	0,35	1,79
7. Agam	0,17	0,56	0,30	0,45	0,24	0,50
8. Lima Puluh Kota	0,29	0,60	0,00	1,46	0,15	1,04
9. Pasaman	0,15	0,12	0,25	1,42	0,20	0,78
10. Solok Selatan	0,00	0,00	0,28	0,83	0,14	0,41
11. Dharmasraya	0,08	0,41	0,22	1,03	0,15	0,71
12. Pasaman Barat	0,39	0,66	0,00	1,62	0,20	1,14
<i>Kota/Municipality</i>						
1. Padang	0,00	0,06	0,00	0,48	0,00	0,27
2. Solok	0,00	0,33	0,00	0,00	0,00	0,16
3. Sawahlunto	0,00	0,01	0,00	0,00	0,00	0,00
4. Padang Panjang	0,11	0,00	0,20	0,12	0,16	0,06
5. Bukittinggi	0,00	0,00	0,00	0,21	0,00	0,11
6. Payakumbuh	0,00	0,00	0,00	0,15	0,00	0,08
7. Pariaman	0,00	0,00	0,18	0,66	0,09	0,34
Jumlah/Total	0,15	0,33	0,14	0,98	0,15	0,66

Sumber : BPS, Survei Sosial Ekonomi Nasional (Kor), 2016-2017
 Source : BPS, 2016-2017 National Socio-Economic Survey (Kor)

Tabel 4.1.5 Angka Partisipasi Murni (APM) dan Angka Partisipasi Kasar (APK) Menurut Jenjang Pendidikan di Provinsi Sumatera Barat, 2017
Net Enrolment Rate and Gross Enrolment Rate by Educational Level in Sumatera Barat Province, 2017

Jenjang Pendidikan <i>Educational Level</i>	APM <i>Net Enrollment Rate</i>	APK <i>Gross Enrollment Rate</i>
(1)	(2)	(3)
SD/MI/Sederajat <i>Elementary School</i>	98,64	110,44
SMP/MTs/Sederajat <i>Junior High School</i>	76,47	90,09
SMA/SMK/MA/Sederajat <i>Senior High School</i>	67,30	76,96

Sumber : BPS, Survei Sosial Ekonomi Nasional (Kor), Maret 2017
 Source : BPS, March 2017 National Socio-Economic Survey (Kor)

Table 4.1.6 Jumlah Sekolah, Murid, Guru, Kelas dan Rasio Murid-Guru Sekolah Dasar (SD) Negeri dan Swasta Menurut Kabupaten/kota di Provinsi Sumatera Barat, 2017
Number of Schools, Pupils, Teachers, Classes and School-Teacher Ratio of Primary Schools Public and Private by Regency/Municipality in Sumatera Barat Province, 2017

Kabupaten/Kota Regency/Municipality	Sekolah/School			Murid/Pupil		
	Negeri Public	Swasta Private	Jumlah Total	Negeri Public	Swasta Private	Jumlah Total
(1)	(2)	(3)	(4)	(5)	(6)	(7)
Kabupaten/Regency						
1. Kep. Mentawai	110	7	117	13 777	1 234	15 011
2. Pesisir Selatan	385	6	391	57 500	624	58 124
3. Solok	339	12	351	46 270	1 217	47 487
4. Sijunjung	203	5	208	29 741	853	30 594
5. Tanah Datar	301	4	305	38 638	868	39 506
6. Padang Pariaman	401	7	408	50 294	1 366	51 660
7. Agam	436	12	448	54 354	1 771	56 125
8. Lima Puluh Kota	363	7	370	43 255	973	44 228
9. Pasaman	243	2	245	38 050	260	38 310
10. Solok Selatan	141	5	146	18 329	1 446	19 775
11. Dharmasraya	144	9	153	25 273	1 718	26 991
12. Pasaman Barat	249	14	263	51 016	3 931	54 947
Kota/Municipality						
1. Padang	341	67	408	76 210	15 106	91 316
2. Solok	40	4	44	7 995	738	8 733
3. Sawahlunto	55	5	60	6 147	533	6 680
4. Padang Panjang	32	6	38	5 600	932	6 532
5. Bukittinggi	46	13	59	11 335	5 217	16 552
6. Payakumbuh	66	11	77	13 916	3 443	17 359
7. Pariaman	72	5	77	9 577	729	10 306
Jumlah/Total	2017	3 967	201	4 168	597 277	42 959
	2016	3 965	186	4 151	614 235	37 842
	2015	3 950	179	4 129	614 114	37 854
	2014	3 958	167	4 125	648 116	31 623
	2013	3 936	167	4 103	617 310	30 103

Bersambung/ Continued....

Tabel 4.1.6 Lanjutan/*Continued*
Table

Kabupaten/Kota <i>Regency/Municipality</i>	Guru/Teacher			Kelas/Classes			
	Negeri <i>Public</i>	Swasta <i>Private</i>	Jumlah <i>Total</i>	Negeri <i>Public</i>	Swasta <i>Private</i>	Jumlah <i>Total</i>	
(1)	(8)	(9)	(10)	(11)	(12)	(13)	
<i>Kabupaten/Regency</i>							
1.Kep. Mentawai	1 113	77	1 190	820	82	902	
2.Pesisir Selatan	4 140	49	4 189	2 702	7	2 709	
3.Solok	3 188	95	3 283	2 382	46	2 428	
4.Sijunjung	1 845	59	1 904	1 449	24	1 473	
5.Tanah Datar	2 514	48	2 562	2 073	29	2 102	
6.Padang Pariaman	3 451	83	3 534	2 614	45	2 659	
7.Agam	3 548	108	3 656	2 956	69	3 025	
8.Lima Puluh Kota	3 244	70	3 314	2 449	34	2 483	
9.Pasaman	2 418	25	2 443	1 851	12	1 863	
10.Solok Selatan	1 597	81	1 678	996	55	1 051	
11.Dharmasraya	1 571	115	1 686	1 165	80	1 245	
12.Pasaman Barat	2 794	198	2 992	2 044	137	2 181	
<i>Kota/Municipality</i>							
1.Padang	3 876	1 017	4 893	2 411	610	3 021	
2.Solok	412	70	482	318	21	339	
3.Sawahlunto	499	48	547	361	25	386	
4.Padang Panjang	277	61	338	218	31	249	
5.Bukittinggi	527	302	829	12	203	215	
6.Payakumbuh	689	225	914	534	121	655	
7.Pariaman	631	44	675	483	29	512	
Jumlah/ <i>Total</i>	2017	38 334	2 775	41 109	27 838	1 660	29 498
	2016	42 622	2 637	45 259	28 042	1 645	29 687
	2015	42 690	2 562	45 252	28 400	1 631	30 031
	2014	50 282	2 770	53 052	27 346	1 266	28 612
	2013	50 093	2 603	52 696	26 479	1 141	27 620

Bersambung/*Continued...*

Table 4.1.6 Lanjutan/*Continued*
Table

Kabupaten/Kota <i>Regency/Municipality</i>	Rasio Murid-Guru/ <i>Pupil-Teacher Ratio</i>			
	Negeri <i>Public</i>	Swasta <i>Private</i>	Negeri+Swasta <i>Public+Private</i>	
(1)	(14)	(15)	(16)	
<i>Kabupaten/Regency</i>				
1. Kep. Mentawai	12	16	13	
2. Pesisir Selatan	14	13	14	
3. Solok	15	13	14	
4. Sijunjung	16	14	16	
5. Tanah Datar	15	18	15	
6. Padang Pariaman	15	16	15	
7. Agam	15	16	15	
8. Lima Puluh Kota	13	14	13	
9. Pasaman	16	10	16	
10. Solok Selatan	11	18	12	
11. Dharmasraya	16	15	16	
12. Pasaman Barat	18	20	18	
<i>Kota/Municipality</i>				
1. Padang	20	15	19	
2. Solok	19	11	18	
3. Sawahlunto	12	11	12	
4. Padang Panjang	20	15	19	
5. Bukittinggi	22	17	20	
6. Payakumbuh	20	15	19	
7. Pariaman	15	17	15	
<i>Jumlah/Total</i>				
	2017	16	15	16
	2016	14	14	14
	2015	14	15	14
	2014	8	8	8
	2013	9	8	9

Sumber : Dinas Pendidikan Provinsi Sumatera Barat
Source : Education Extention Service Of Sumatera Barat Province

Tabel 4.1.7 Jumlah Murid Baru dan Lulusan Sekolah Dasar (SD) Negeri dan Swasta Menurut Kabupaten/Kota di Provinsi Sumatera Barat, 2017
Number of New Pupils and Graduates at Government and Private of Elementary School by Regency/Municipality in Sumatera Barat Province, 2017

Kabupaten/Kota Regency/Municipality	Murid Baru New Pupil	Lulusan Graduate
(1)	(2)	(3)
<i>Kabupaten/Regency</i>		
1. Kep. Mentawai	2 733	1 937
2. Pesisir Selatan	9 666	9 599
3. Solok	8 164	7 467
4. Sijunjung	5 291	4 651
5. Tanah Datar	6 515	6 461
6. Padang Pariaman	8 412	8 715
7. Agam	9 243	8 977
8. Lima Puluh Kota	7 423	6 917
9. Pasaman	6 577	5 882
10. Solok Selatan	3 370	3 166
11. Dharmasraya	4 616	4 108
12. Pasaman Barat	9 662	8 265
<i>Kota/Municipality</i>		
1. Padang	14 965	14 974
2. Solok	1 430	1 344
3. Sawahlunto	1 115	1 159
4. Padang Panjang	1 150	1 001
5. Bukittinggi	2 719	2 585
6. Payakumbuh	2 772	2 677
7. Pariaman	1 701	1 734
Jumlah/Total		
	2017	101 619
	2016	102 057
	2015	96 181
	2014	96 181
	2013	86 207

Sumber : Dinas Pendidikan Provinsi Sumatera Barat
 Source : Education Extension Service Of Sumatera Barat Province

Table 4.1.8 Jumlah Sekolah, Murid, Guru, dan Rasio Murid-Guru Madrasah Ibtidaiyah (MI) Negeri dan Swasta Menurut Kabupaten/kota di Provinsi Sumatera Barat, 2017
Number of Schools, Pupils, Teachers, and School-Teacher Ratio of Madrasah Ibtidaiyah (MI) Public and Private by Regency/Municipality in Sumatera Barat Province, 2017

Kabupaten/Kota Regency/Municipality	Sekolah/School			Murid/Pupil			
	Negeri Public	Swasta Private	Jumlah Total	Negeri Public	Swasta Private	Jumlah Total	
(1)	(2)	(3)	(4)	(5)	(6)	(7)	
<i>Kabupaten/Regency</i>							
1. Kep. Mentawai	-	1	1	-	144	144	
2. Pesisir Selatan	13	10	23	2 052	542	2 594	
3. Solok	4	6	10	784	531	1 315	
4. Sijunjung	-	3	3	-	189	189	
5. Tanah Datar	3	4	7	671	272	943	
6. Padang Pariaman	5	4	9	547	260	807	
7. Agam	8	3	11	1 101	299	1 400	
8. Lima Puluh Kota	1	7	8	232	496	728	
9. Pasaman	2	8	10	438	810	1 248	
10. Solok Selatan	7	9	16	908	574	1 482	
11. Dharmasraya	2	4	6	437	396	833	
12. Pasaman Barat	2	8	10	932	1 692	2 624	
<i>Kota/Municipality</i>							
1. Padang	7	4	11	3 222	556	3 778	
2. Solok	1	1	2	474	70	544	
3. Sawahlunto	3	1	4	434	112	546	
4. Padang Panjang	-	2	2	-	846	846	
5. Bukittinggi	1	1	2	495	109	604	
6. Payakumbuh	1	2	3	212	197	409	
7. Pariaman	2	2	4	314	167	481	
<i>Jumlah/Total</i>	2017	62	80	142	13 253	8 262	21 515
	2016	62	72	134	13 198	7 817	21 015
	2015	62	75	137	11 981	7 548	19 529
	2014	62	73	135	11 859	7 216	19 075
	2013	62	61	123	11 193	6 428	17 621

Bersambung/*To Be Continued...*

Tabel 4.1.8 Lanjutan/*Continued*
Table

Kabupaten/Kota <i>Regency/Municipality</i>	Guru/ <i>Teacher</i>			Rombel/ <i>Classes</i>			
	Negeri <i>Public</i>	Swasta <i>Private</i>	Jumlah <i>Total</i>	Negeri <i>Public</i>	Swasta <i>Private</i>	Jumlah <i>Total</i>	
(1)	(8)	(9)	(10)	(11)	(12)	(13)	
<i>Kabupaten/Regency</i>							
1. Kep. Mentawai	1	9	10	-	6	6	
2. Pesisir Selatan	141	231	372	325	74	399	
3. Solok	64	69	133	36	40	76	
4. Sijunjung	2	14	16	-	11	11	
5. Tanah Datar	50	27	77	27	20	47	
6. Padang Pariaman	49	54	103	30	26	56	
7. Agam	87	54	141	62	18	80	
8. Lima Puluh Kota	25	56	81	10	21	31	
9. Pasaman	28	74	102	18	49	67	
10. Solok Selatan	41	143	184	45	31	76	
11. Dharmasraya	25	44	69	16	20	36	
12. Pasaman Barat	42	122	164	31	68	99	
<i>Kota/Municipality</i>							
1. Padang	133	89	222	92	192	284	
2. Solok	22	11	33	13	8	21	
3. Sawahlunto	33	15	48	18	5	23	
4. Padang Panjang	7	48	55	-	31	31	
5. Bukittinggi	20	13	33	13	7	20	
6. Payakumbuh	26	5	31	9	11	20	
7. Pariaman	29	12	41	17	13	30	
<i>Jumlah/Total</i>	2017	825	1 090	1 915	762	651	1 413
	2016	919	1 042	1 961	762	643	1 405
	2015	1 018	1 121	2 139	763	637	1 400
	2014	1 339	808	2 147	918	468	1 386
	2013	1 215	674	1 889	510	373	883

Bersambung/*To Be Continued...*

Table 4.1.8 Lanjutan/*Continued*
Table

Kabupaten/Kota <i>Regency/Municipality</i>	Rasio Murid-Guru/ <i>Pupil-Teacher Ratio</i>			
	Negeri <i>Public</i>	Swasta <i>Private</i>	Negeri+Swasta <i>Public+Private</i>	
(1)	(14)	(15)	(16)	
<i>Kabupaten/Regency</i>				
1. Kep. Mentawai	-	16	8	
2. Pesisir Selatan	15	2	8	
3. Solok	12	8	10	
4. Sijunjung	-	14	7	
5. Tanah Datar	13	10	12	
6. Padang Pariaman	11	5	8	
7. Agam	13	6	9	
8. Lima Puluh Kota	9	9	9	
9. Pasaman	16	11	13	
10. Solok Selatan	22	4	13	
11. Dharmasraya	17	9	13	
12. Pasaman Barat	22	14	18	
<i>Kota/Municipality</i>				
1. Padang	24	6	15	
2. Solok	22	6	14	
3. Sawahlunto	13	7	10	
4. Padang Panjang	-	18	9	
5. Bukittinggi	25	8	17	
6. Payakumbuh	8	39	24	
7. Pariaman	11	14	12	
<i>Jumlah/Total</i>	2017	13	11	12
	2016	14	8	11
	2015	12	7	9
	2014	9	9	9
	2013	9	10	9

Sumber : Kementerian Agama Provinsi Sumatera Barat
Source : Ministry Religious Affair of Sumatera Barat Province

Tabel 4.1.9 Jumlah Murid Baru dan Lulusan pada Madrasah Ibtidaiyah (MI) Negeri dan Swasta, 2017
Table *Number of New Pupils and Graduates at Public and Private of Islamic Elementary School, 2017*

Kabupaten/Kota <i>Regency/Municipality</i>	Murid Baru <i>New Pupil</i>	Lulusan <i>Graduate</i>
(1)	(2)	(3)
<i>Kabupaten/Regency</i>		
1. Kep. Mentawai	20	24
2. Pesisir Selatan	430	429
3. Solok	221	213
4. Sijunjung	30	32
5. Tanah Datar	64	65
6. Padang Pariaman	132	133
7. Agam	233	236
8. Lima Puluh Kota	125	123
9. Pasaman	210	203
10. Solok Selatan	245	254
11. Dharmasraya	142	136
12. Pasaman Barat	430	434
<i>Kota/Municipality</i>		
1. Padang	627	622
2. Solok	89	89
3. Sawahlunto	93	91
4. Padang Panjang	137	141
5. Bukittinggi	101	97
6. Payakumbuh	62	65
7. Pariaman	82	79
Jumlah/ <i>Total</i>		
	2017	3 473
	2016	5 100
	2015	4 490
	2014	4 100
	2013	3 460

Sumber : Kementerian Agama Sumatera Barat
 Source : *Ministry Religious Affair of Sumatera Barat*

Table 4.1.10 Jumlah Sekolah, Murid, Guru, Kelas dan Rasio Murid-Guru Sekolah Menengah Pertama Negeri (SMP) dan Swasta Menurut Kabupaten/kota di Provinsi Sumatera Barat, 2017
Number of Schools, Pupils, Teachers, Classes and School-Teacher Ratio of Junior High Schools Public and Privat by Regency/Municipality in Sumatera Barat Province, 2017

Kabupaten/Kota Regency/Municipality	Sekolah/School			Murid/Pupil			
	Negeri Public	Swasta Private	Jumlah Total	Negeri Public	Swasta Private	Jumlah Total	
(1)	(2)	(3)	(4)	(5)	(6)	(7)	
<i>Kabupaten/Regency</i>							
1. Kep. Mentawai	22	6	28	4 814	481	5 295	
2. Pesisir Selatan	74	2	76	20 321	26	20 347	
3. Solok	67	3	70	13 983	163	14 146	
4. Sijunjung	48	2	50	9 122	181	9 303	
5. Tanah Datar	49	6	55	11 529	714	12 243	
6. Padang Pariaman	58	2	60	18 238	207	18 445	
7. Agam	57	5	62	15 365	329	15 694	
8. Lima Puluh Kota	47	6	53	13 406	332	13 738	
9. Pasaman	38	-	38	10 829	-	10 829	
10. Solok Selatan	36	2	38	5 595	352	5 947	
11. Dharmasraya	33	3	36	8 139	177	8 316	
12. Pasaman Barat	52	12	64	13 795	1 163	14 958	
<i>Kota/Municipality</i>							
1. Padang	43	53	96	27 215	10 952	38 167	
2. Solok	6	1	7	4 543	116	4 659	
3. Sawahlunto	9	2	11	2 354	252	2 606	
4. Padang Panjang	6	7	13	3 029	517	3 546	
5. Bukittinggi	8	5	13	5 979	925	6 904	
6. Payakumbuh	10	8	18	6 191	2 330	8 521	
7. Pariaman	9	3	12	4 504	120	4 624	
Jumlah/Total	2017	672	128	800	198 951	19 337	218 288
	2016	661	124	785	192 754	19 960	212 714
	2015	714	122	836	204 193	20 119	224 312
	2014	650	109	759	189 681	19 195	208 876
	2013	639	119	758	182 007	18 582	200 589

Bersambung/To Be Continued...

Tabel 4.1.10 Lanjutan/*Continued*
Table

Kabupaten/Kota <i>Regency/Municipality</i>	Guru/ <i>Teacher</i>			Kelas/ <i>Classes</i>			
	Negeri <i>Public</i>	Swasta <i>Private</i>	Jumlah <i>Total</i>	Negeri <i>Public</i>	Swasta <i>Private</i>	Jumlah <i>Total</i>	
(1)	(8)	(9)	(10)	(11)	(12)	(13)	
<i>Kabupaten/Regency</i>							
1. Kep. Mentawai	384	39	423	159	22	181	
2. Pesisir Selatan	2 034	4	2 038	784	3	787	
3. Solok	1 193	12	1 205	604	6	610	
4. Sijunjung	711	18	729	373	8	381	
5. Tanah Datar	952	61	1 013	566	45	611	
6. Padang Pariaman	1 521	27	1 548	752	25	777	
7. Agam	1 260	33	1 293	697	21	718	
8. Lima Puluh Kota	1 106	58	1 164	565	13	578	
9. Pasaman	941	-	941	406	-	406	
10. Solok Selatan	578	30	608	278	14	292	
11. Dharmasraya	612	30	642	320	5	325	
12. Pasaman Barat	1 133	100	1 233	571	21	592	
<i>Kota/Municipality</i>							
1. Padang	1 858	814	2 672	795	419	1 214	
2. Solok	266	9	275	146	4	150	
3. Sawahlunto	249	20	269	104	8	112	
4. Padang Panjang	219	70	289	110	41	151	
5. Bukittinggi	303	87	390	174	33	207	
6. Payakumbuh	379	162	541	206	63	269	
7. Pariaman	331	18	349	150	7	157	
<i>Jumlah/Total</i>	2017	16 030	1 592	17 622	7 760	758	8 518
	2016	16 246	1 654	17 900	7 645	786	8 431
	2015	16 204	1 625	17 829	7 236	775	8 011
	2014	22 408	2 346	24 754	6 906	405	7 311
	2013	20 998	2 448	23 446	6 516	351	6 867

Bersambung/*To Be Continued...*

Table 4.1.10 Lanjutan/*Continued*
Table

Kabupaten/Kota <i>Regency/Municipality</i>	Rasio Murid-Guru/ <i>Pupil-Teacher Ratio</i>		
	Negeri <i>Public</i>	Swasta <i>Private</i>	Negeri+Swasta <i>Public+Private</i>
(1)	(14)	(15)	(16)
<i>Kabupaten/Regency</i>			
1. Kep. Mentawai	13	12	13
2. Pesisir Selatan	10	7	10
3. Solok	12	14	12
4. Sijunjung	13	10	13
5. Tanah Datar	12	12	12
6. Padang Pariaman	12	8	12
7. Agam	12	10	12
8. Lima Puluh Kota	12	6	12
9. Pasaman	12	-	12
10. Solok Selatan	10	12	10
11. Dharmasraya	13	6	13
12. Pasaman Barat	12	12	12
<i>Kota/Municipality</i>			
1. Padang	15	13	14
2. Solok	17	13	17
3. Sawahlunto	9	13	10
4. Padang Panjang	14	7	12
5. Bukittinggi	20	11	18
6. Payakumbuh	16	14	16
7. Pariaman	14	7	13
Jumlah/ <i>Total</i>	2017	12	12
	2016	12	12
	2015	13	13
	2014	8	8
	2013	9	9

Sumber : Dinas Pendidikan Provinsi Sumatera Barat
Source : *Education Extention Service Of Sumatera Barat Province*

Tabel 4.1.11 Jumlah Murid Baru dan Lulusan Sekolah Menengah Pertama (SMP) Negeri dan Swasta, 2017
Table *Number of New Pupils and Graduates at Government and Private of Junior High School, 2017*

Kabupaten/Kota <i>Regency/Municipality</i>	Murid Baru <i>New Pupil</i>	Lulusan <i>Graduate</i>
(1)	(2)	(3)
<i>Kabupaten/Regency</i>		
1. Kep. Mentawai	1 841	1 339
2. Pesisir Selatan	6 791	6 270
3. Solok	4 869	4 476
4. Sijunjung	3 339	2 526
5. Tanah Datar	4 088	4 009
6. Padang Pariaman	6 237	6 326
7. Agam	5 353	4 886
8. Lima Puluh Kota	4 840	3 933
9. Pasaman	3 781	3 309
10. Solok Selatan	2 153	1 846
11. Dharmasraya	2 858	2 401
12. Pasaman Barat	5 233	4 161
<i>Kota/Municipality</i>		
1. Padang	13 087	12 368
2. Solok	1 660	1 371
3. Sawahlunto	862	859
4. Padang Panjang	1 222	1 159
5. Bukittinggi	2 222	2 166
6. Payakumbuh	3 136	2 409
7. Pariaman	1 612	1 413
<i>Jumlah/Total</i>		
	2017	75 184
	2016	74 840
	2015	76 950
	2014	67 054
	2013	69 800

Sumber : Dinas Pendidikan Provinsi Sumatera Barat
 Source : Education Extention Service Of Sumatera Barat Province

Table 4.1.12 Jumlah Sekolah, Murid, Guru, Kelas dan Rasio Murid-Guru Madrasah Tsanawiyah (MTs) Menurut Negeri dan Swasta Menurut Kabupaten/kota di Provinsi Sumatera Barat, 2017
Number of Schools, Pupils, Teachers, Classes and School-Teacher Ratio of Madrasah Tsanawiyah (MTs) Public and Privat by Regency/Municipality in Sumatera Barat Province, 2017

Kabupaten/Kota Regency/Municipality	Sekolah/School			Murid/Pupil			
	Negeri Public	Swasta Private	Jumlah Total	Negeri Public	Swasta Private	Jumlah Total	
(1)	(2)	(3)	(4)	(5)	(6)	(7)	
<i>Kabupaten/Regency</i>							
1. Kep. Mentawai	2	2	4	288	100	388	
2. Pesisir Selatan	13	18	31	6 324	2 301	8 625	
3. Solok	7	28	35	2 609	3 094	5 703	
4. Sijunjung	6	7	13	2 282	658	2 940	
5. Tanah Datar	17	32	49	4 708	2 624	7 332	
6. Padang Pariaman	10	17	27	3 388	1 386	4 774	
7. Agam	13	45	58	5 823	5 506	11 329	
8. Lima Puluh Kota	7	21	28	3 325	1 870	5 195	
9. Pasaman	5	10	15	3 717	1 657	5 374	
10. Solok Selatan	6	11	17	2 311	1 008	3 319	
11. Dharmasraya	1	17	18	788	1 652	2 440	
12. Pasaman Barat	7	53	60	3 307	6 219	9 526	
<i>Kota/Municipality</i>							
1. Padang	7	13	20	6 376	1 504	7 880	
2. Solok	1	1	2	776	302	1 078	
3. Sawahlunto	2	1	3	454	79	533	
4. Padang Panjang	1	5	6	980	753	1 733	
5. Bukittinggi	2	4	6	1 858	323	2 181	
6. Payakumbuh	2	4	6	1 785	345	2 130	
7. Pariaman	3	6	9	1 941	512	2 453	
Jumlah/Total	2017	112	295	407	53 040	31 893	84 933
	2016	112	289	401	50 244	29 676	79 920
	2015	112	288	400	49 045	30 045	79 090
	2014	112	276	388	48 180	28 854	77 034
	2013	112	264	376	41 144	24 131	65 275

Bersambung/To Be Continued...

Tabel 4.1.12 Lanjutan/*Continued*
Table

Kabupaten/Kota <i>Regency/Municipality</i>	Guru/ <i>Teacher</i>			Kelas/ <i>Classes</i>			
	Negeri <i>Public</i>	Swasta <i>Private</i>	Jumlah <i>Total</i>	Negeri <i>Public</i>	Swasta <i>Private</i>	Jumlah <i>Total</i>	
(1)	(8)	(9)	(10)	(11)	(12)	(13)	
<i>Kabupaten/Regency</i>							
1. Kep. Mentawai	12	36	48	15	3	18	
2. Pesisir Selatan	306	699	1 005	180	756	936	
3. Solok	194	374	568	127	93	220	
4. Sijunjung	104	153	257	62	27	89	
5. Tanah Datar	404	464	868	181	120	301	
6. Padang Pariaman	186	367	553	100	60	160	
7. Agam	371	735	1 106	160	213	373	
8. Lima Puluh Kota	207	292	499	127	68	195	
9. Pasaman	135	246	381	103	53	156	
10. Solok Selatan	67	258	325	65	44	109	
11. Dharmasraya	42	213	255	20	68	88	
12. Pasaman Barat	153	727	880	101	225	326	
<i>Kota/Municipality</i>							
1. Padang	311	313	624	156	79	235	
2. Solok	50	48	98	24	9	33	
3. Sawahlunto	32	19	51	13	5	18	
4. Padang Panjang	52	92	144	27	36	63	
5. Bukittinggi	90	71	161	38	26	64	
6. Payakumbuh	76	84	160	48	22	70	
7. Pariaman	99	86	185	46	16	62	
Jumlah/ <i>Total</i>	2017	2 891	5 277	8 168	1 593	1 923	3 516
	2016	3 533	6 758	10 291	1 593	1 923	3 516
	2015	3 521	6 776	10 297	1 422	1 812	3 234
	2014	3 958	4 746	8 704	2 469	3 537	6 006
	2013	4 026	4 633	8 659	1 301	1 066	2 367

Bersambung/*To Be Continued...*

Tabel 4.1.12 Lanjutan/*Continued*
Table

Kabupaten/Kota <i>Regency/Municipality</i>	Rasio Murid-Guru/ <i>Pupil-Teacher Ratio</i>			
	Negeri <i>Public</i>	Swasta <i>Private</i>	Negeri+Swasta <i>Public+Private</i>	
(1)	(14)	(15)	(16)	
<i>Kabupaten/Regency</i>				
1. Kep. Mentawai	24	3	13	
2. Pesisir Selatan	21	3	12	
3. Solok	13	8	11	
4. Sijunjung	22	4	13	
5. Tanah Datar	12	6	9	
6. Padang Pariaman	18	4	11	
7. Agam	16	7	12	
8. Lima Puluh Kota	16	6	11	
9. Pasaman	28	7	17	
10. Solok Selatan	34	4	19	
11. Dharmasraya	19	8	13	
12. Pasaman Barat	22	9	15	
<i>Kota/Municipality</i>				
1. Padang	21	5	13	
2. Solok	16	6	11	
3. Sawahlunto	14	4	9	
4. Padang Panjang	19	8	14	
5. Bukittinggi	21	5	13	
6. Payakumbuh	23	4	14	
7. Pariaman	20	6	13	
Jumlah/ <i>Total</i>	2017	20	6	13
	2016	14	4	8
	2015	14	4	8
	2014	12	6	9
	2013	10	5	8

Sumber: Kementerian Agama Provinsi Sumatera Barat
Source : Ministry Religious Affair of Sumatera Barat Province

Tabel 4.1.13 Jumlah Murid Baru dan Lulusan pada Madrasah Tsanawiyah (MTs) Negeri dan Swasta, 2017
Number of New Pupils and Graduates at Public and Private of Islamic Junior High School, 2017

Kabupaten/Kota <i>Regency/Municipality</i>	Murid Baru <i>New Pupil</i>	Lulusan <i>Graduate</i>
(1)	(2)	(3)
<i>Kabupaten/Regency</i>		
1. Kep. Mentawai	129	114
2. Pesisir Selatan	2 875	2 870
3. Solok	1 901	1 869
4. Sijunjung	980	965
5. Tanah Datar	2 444	2 430
6. Padang Pariaman	1 591	1 585
7. Agam	3 776	3 782
8. Lima Puluh Kota	1 731	1 729
9. Pasaman	1 791	1 800
10. Solok Selatan	1 106	1 091
11. Dharmasraya	815	806
12. Pasaman Barat	3 175	3 165
<i>Kota/Municipality</i>		
1. Padang	2 626	2 634
2. Solok	360	355
3. Sawahlunto	177	173
4. Padang Panjang	578	470
5. Bukittinggi	727	731
6. Payakumbuh	710	699
7. Pariaman	818	815
Jumlah/ <i>Total</i>		
	2017	28 310
	2016	27 888
	2015	30 458

Sumber : Kementerian Agama Provinsi Sumatera Barat
 Source : Ministry Religious Affair of Sumatera Barat Province

Table 4.1.14 Jumlah Sekolah, Murid, Guru, Kelas dan Rasio Murid-Guru Sekolah Menengah Atas (SMA) Negeri dan Swasta Menurut Kabupaten/kota di Provinsi Sumatera Barat, 2017
Number of Schools, Pupils, Teachers, Classes and School-Teacher Ratio of Senior High Schools Public and Privat by Regency/Municipality in Sumatera Barat Province, 2017

Kabupaten/Kota Regency/Municipality	Sekolah/School			Murid/Pupil			
	Negeri Public	Swasta Private	Jumlah Total	Negeri Public	Swasta Private	Jumlah Total	
(1)	(2)	(3)	(4)	(5)	(6)	(7)	
<i>Kabupaten/Regency</i>							
1. Kep. Mentawai	11	2	13	3 556	204	3 760	
2. Pesisir Selatan	23	-	23	16 225	-	16 225	
3. Solok	19	3	22	7 415	243	7 658	
4. Sijunjung	13	1	14	4 489	87	4 576	
5. Tanah Datar	15	4	19	8 300	611	8 911	
6. Padang Pariaman	20	5	25	11 508	358	11 866	
7. Agam	21	5	26	10 276	322	10 598	
8. Lima Puluh Kota	16	-	16	7 451	-	7 451	
9. Pasaman	12	3	15	6 857	213	7 070	
10. Solok Selatan	11	-	11	4 642	-	4 642	
11. Dharmasraya	14	2	16	4 614	69	4 683	
12. Pasaman Barat	12	12	24	7 553	1 131	8 684	
<i>Kota/Municipality</i>							
1. Padang	17	38	55	13 971	9 717	23 688	
2. Solok	4	2	6	4 154	71	4 225	
3. Sawahlunto	3	1	4	1 264	139	1 403	
4. Padang Panjang	4	3	7	2 677	271	2 948	
5. Bukittinggi	5	6	11	5 710	1 219	6 929	
6. Payakumbuh	5	6	11	4 642	820	5 462	
7. Pariaman	6	1	7	4 422	113	4 535	
Jumlah/Total	2017	231	94	325	129 726	15 588	145 314
	2016	228	92	320	121 059	15 381	136 440
	2015	190	90	280	123 288	15 331	138 619
	2014	203	84	287	116 457	21 852	138 309
	2013	188	90	278	111 791	20 473	132 264

Bersambung/To Be Continued...

Tabel 4.1.14 Lanjutan/*Continued*
Table

Kabupaten/Kota <i>Regency/Municipality</i>	Guru/ <i>Teacher</i>			Kelas/ <i>Classes</i>			
	Negeri <i>Public</i>	Swasta <i>Private</i>	Jumlah <i>Total</i>	Negeri <i>Public</i>	Swasta <i>Private</i>	Jumlah <i>Total</i>	
(1)	(8)	(9)	(10)	(11)	(12)	(13)	
<i>Kabupaten/Regency</i>							
1. Kep. Mentawai	290	27	317	138	12	150	
2. Pesisir Selatan	1 284	-	1 284	521	-	521	
3. Solok	654	45	699	292	16	308	
4. Sijunjung	383	7	390	177	7	184	
5. Tanah Datar	650	53	703	306	34	340	
6. Padang Pariaman	946	48	994	412	27	439	
7. Agam	882	29	911	346	15	361	
8. Lima Puluh Kota	622	-	622	264	-	264	
9. Pasaman	495	27	522	209	6	215	
10. Solok Selatan	425	-	425	170	-	170	
11. Dharmasraya	439	10	449	191	2	193	
12. Pasaman Barat	551	117	668	241	35	276	
<i>Kota/Municipality</i>							
1. Padang	1 035	757	1 792	445	391	836	
2. Solok	305	9	314	121	4	125	
3. Sawahlunto	117	14	131	46	10	56	
4. Padang Panjang	192	33	225	93	21	114	
5. Bukittinggi	368	109	477	176	34	210	
6. Payakumbuh	297	82	379	140	23	163	
7. Pariaman	324	11	335	145	7	152	
Jumlah/ <i>Total</i>	2017	10 259	1 378	11 637	4 433	644	5 077
	2016	10 132	1 449	11 581	4 292	609	4 901
	2015	10 788	2 231	13 019	4 208	683	4 891
	2014	9 206	2 255	11 461	3 325	533	3 858
	2013	10 040	2 299	12 287	5 387	1 091	6 475

Bersambung/*To Be Continued...*

Table 4.1.14 Lanjutan/*Continued*
Table

Kabupaten/Kota <i>Regency/Municipality</i>	Rasio Murid-Guru/ <i>Pupil-Teacher Ratio</i>		
	Negeri <i>Public</i>	Swasta <i>Private</i>	Negeri+Swasta <i>Public+Private</i>
(1)	(14)	(15)	(16)
<i>Kabupaten/Regency</i>			
1. Kep. Mentawai	12	8	12
2. Pesisir Selatan	13	-	13
3. Solok	11	5	11
4. Sijunjung	12	12	12
5. Tanah Datar	13	12	13
6. Padang Pariaman	12	7	12
7. Agam	12	11	12
8. Lima Puluh Kota	12	-	12
9. Pasaman	14	8	14
10. Solok Selatan	11	-	11
11. Dharmasraya	11	7	10
12. Pasaman Barat	14	10	13
<i>Kota/Municipality</i>			
1. Padang	13	13	13
2. Solok	14	8	13
3. Sawahlunto	11	10	11
4. Padang Panjang	14	8	13
5. Bukittinggi	16	11	15
6. Payakumbuh	16	10	14
7. Pariaman	14	10	14
Jumlah/ <i>Total</i>			
2017	13	11	12
2016	12	11	12
2015	11	7	11
2014	13	10	12
2013	11	9	11

Sumber : Dinas Pendidikan Provinsi Sumatera Barat
Source : Education Extention Service Of Sumatera Barat Province

Tabel 4.1.15 Jumlah Murid Baru dan Lulusan Sekolah Menengah Atas (SMA) Negeri dan Swasta di Provinsi Sumatera Barat, 2017
Table *Number of New Pupils and Graduates at Government and Private of Senior High School in Sumatera Barat Province, 2017*

Kabupaten/Kota <i>Regency/Municipality</i>	Murid Baru <i>New Pupil</i>	Lulusan <i>Graduate</i>
(1)	(2)	(3)
<i>Kabupaten/Regency</i>		
1. Kep. Mentawai	1 363	914
2. Pesisir Selatan	5 598	4 581
3. Solok	2 823	2 110
4. Sijunjung	1 678	1 296
5. Tanah Datar	3 048	2 577
6. Padang Pariaman	4 070	3 548
7. Agam	3 781	3 059
8. Lima Puluh Kota	2 669	2 074
9. Pasaman	2 425	2 092
10. Solok Selatan	1 630	1 207
11. Dharmasraya	1 604	1 326
12. Pasaman Barat	2 974	2 470
<i>Kota/Municipality</i>		
1. Padang	7 863	7 705
2. Solok	1 287	1 288
3. Sawahlunto	531	423
4. Padang Panjang	911	844
5. Bukittinggi	1 994	2 150
6. Payakumbuh	1 885	1 562
7. Pariaman	1 545	1 446
<i>Jumlah/Total</i>		
	2017	49 679
	2016	50 731
	2015	48 527
	2014	47 229
	2013	46 752

Sumber : Dinas Pendidikan Provinsi Sumatera Barat
 Source : *Education Extention Service Of Sumatera Barat Province*

Tabel 4.1.16 Jumlah Sekolah, Murid, Guru, Kelas dan Rasio Murid-Guru Madrasah Aliyah Negeri (MA) dan Swasta Menurut Kabupaten/kota di Provinsi Sumatera Barat, 2017
Number of Schools, Pupils, Teachers, Classes and School-Teacher Ratio of Islamic Senior High Schools Public and Private by Regency/Municipality in Sumatera Barat Province, 2017

Kabupaten/Kota Regency/Municipality	Sekolah/School			Murid/Pupil			
	Negeri Public	Swasta Private	Jumlah Total	Negeri Public	Swasta Private	Jumlah Total	
(1)	(2)	(3)	(4)	(5)	(6)	(7)	
<i>Kabupaten/Regency</i>							
1. Kep. Mentawai	-	1	1	-	24	24	
2. Pesisir Selatan	4	12	16	1 408	916	2 324	
3. Solok	3	11	14	1 100	651	1 751	
4. Sijunjung	2	2	4	495	112	607	
5. Tanah Datar	4	22	26	1 541	1 004	2 545	
6. Padang Pariaman	3	7	10	1 058	586	1 644	
7. Agam	5	26	31	1 057	2 307	3 364	
8. Lima Puluh Kota	1	9	10	222	478	700	
9. Pasaman	2	10	12	862	810	1 672	
10. Solok Selatan	2	6	8	597	527	1 124	
11. Dharmasraya	1	13	14	252	491	743	
12. Pasaman Barat	6	22	28	1 829	1 805	3 634	
<i>Kota/Municipality</i>							
1. Padang	3	10	13	2 914	862	3 776	
2. Solok	1	-	1	524	-	524	
3. Sawahlunto	1	1	2	165	38	203	
4. Padang Panjang	3	6	9	1 686	503	2 189	
5. Bukittinggi	2	4	6	1 331	134	1 465	
6. Payakumbuh	3	2	5	1 583	24	1 607	
7. Pariaman	1	2	3	497	38	535	
Jumlah/Total	2017	47	166	213	19 121	11 310	30 431
	2016	47	161	208	19 274	10 727	30 001
	2015	47	161	208	17 116	9 971	27 087
	2014	46	145	191	19 304	10 132	29 436
	2013	45	129	174	17 856	9 219	27 075

Bersambung/To Be Continued...

Tabel 4.1.16 Lanjutan/*Continued*
Table

Kabupaten/Kota <i>Regency/Municipality</i>	Guru/ <i>Teacher</i>			Kelas/ <i>Classes</i>			
	Negeri <i>Public</i>	Swasta <i>Private</i>	Jumlah <i>Total</i>	Negeri <i>Public</i>	Swasta <i>Private</i>	Jumlah <i>Total</i>	
(1)	(8)	(9)	(10)	(11)	(12)	(13)	
<i>Kabupaten/Regency</i>							
1. Kep. Mentawai	-	7	7	-	3	3	
2. Pesisir Selatan	94	294	388	61	324	385	
3. Solok	82	145	227	39	138	177	
4. Sijunjung	28	62	90	23	6	29	
5. Tanah Datar	143	217	360	62	75	137	
6. Padang Pariaman	68	188	256	38	30	68	
7. Agam	149	269	418	48	84	132	
8. Lima Puluh Kota	23	100	123	21	11	32	
9. Pasaman	43	164	207	27	33	60	
10. Solok Selatan	30	116	146	21	47	68	
11. Dharmasraya	22	145	167	10	36	46	
12. Pasaman Barat	99	326	425	60	73	133	
<i>Kota/Municipality</i>							
1. Padang	170	181	351	83	20	103	
2. Solok	33	7	40	18	-	18	
3. Sawahlunto	14	16	30	6	3	9	
4. Padang Panjang	109	118	227	54	32	86	
5. Bukittinggi	92	54	146	40	14	54	
6. Payakumbuh	101	53	154	47	5	52	
7. Pariaman	33	26	59	15	2	17	
Jumlah/ <i>Total</i>	2017	1 333	2 488	3 821	673	936	1 609
	2016	1 717	3 699	5 416	731	987	1 718
	2015	1 704	3 648	5 352	673	936	1 609
	2014	2 087	2 530	4 617	927	483	1 410
	2013	1 976	2 182	4 158	1 086	466	1 552

Bersambung/*To Be Continued...*

Table 4.1.16 Lanjutan/*Continued*
Table

Kabupaten/Kota <i>Regency/Municipality</i>	Rasio Murid-Guru/ <i>Pupil-Teacher Ratio</i>			
	Negeri <i>Public</i>	Swasta <i>Private</i>	Negeri+Swasta <i>Public+Private</i>	
(1)	(14)	(15)	(16)	
<i>Kabupaten/Regency</i>				
1. Kep. Mentawai	-	3	2	
2. Pesisir Selatan	15	3	9	
3. Solok	13	4	9	
4. Sijunjung	18	2	10	
5. Tanah Datar	11	5	8	
6. Padang Pariaman	16	3	9	
7. Agam	7	9	8	
8. Lima Puluh Kota	10	5	7	
9. Pasaman	20	5	12	
10. Solok Selatan	20	5	12	
11. Dharmasraya	11	3	7	
12. Pasaman Barat	18	6	12	
<i>Kota/Municipality</i>				
1. Padang	17	5	11	
2. Solok	16	-	8	
3. Sawahlunto	12	2	7	
4. Padang Panjang	15	4	10	
5. Bukittinggi	14	2	8	
6. Payakumbuh	16	-	8	
7. Pariaman	15	1	8	
Jumlah/ <i>Total</i>	2017	14	4	9
	2016	11	3	6
	2015	10	3	5
	2014	9	4	6
	2013	9	4	7

Sumber : Kementerian Agama Provinsi Sumatera Barat
Source : Ministry Religious Affair of Sumatera Barat

Tabel 4.1.17 Jumlah Murid Baru dan Lulusan pada Madrasah Aliyah (MA) Negeri dan Swasta, 2017
Number of New Pupils and Graduates at Public and Private of Islamic Senior High School, 2017

Kabupaten/Kota Regency/Municipality	Negeri/Public		Swasta/Private		Jumlah/Total		
	Murid Baru New Pupil	Lulusan Graduate	Murid Baru New Pupil	Lulusan Graduate	Murid Baru New Pupil	Lulusan Graduate	
(1)	(2)	(3)	(4)	(5)	(6)	(7)	
<i>Kabupaten/Regency</i>							
1. Kep. Mentawai	-	-	8	10	8	10	
2. Pesisir Selatan	469	465	305	310	774	775	
3. Solok	367	360	217	220	584	580	
4. Sijunjung	165	169	37	35	202	204	
5. Tanah Datar	514	510	335	339	849	849	
6. Padang Pariaman	353	350	195	200	548	550	
7. Agam	352	355	769	782	1 121	1 137	
8. Lima Puluh Kota	74	70	159	155	233	225	
9. Pasaman	287	290	270	267	557	557	
10. Solok Selatan	199	201	176	183	375	384	
11. Dharmasraya	84	88	164	160	248	248	
12. Pasaman Barat	610	606	602	600	1 212	1 206	
<i>Kota/Municipality</i>							
1. Padang	971	969	287	298	1 258	1 267	
2. Solok	175	178	-	-	175	178	
3. Sawahlunto	55	55	13	10	68	65	
4. Padang Panjang	562	560	168	170	730	730	
5. Bukittinggi	444	449	45	44	489	493	
6. Payakumbuh	528	530	8	8	536	538	
7. Pariaman	166	165	13	15	179	180	
Jumlah/Total	2017	6 375	6 370	3 771	3 806	10 146	10 176
	2016	6 487	6 427	3 471	3 562	9 958	9 989
	2015	6 475	5 600	3 557	3 294	10 032	8 894

Sumber : Kementerian Agama Provinsi Sumatera Barat
 Source : Ministry Religious Affair of Sumatera Barat Province

Table 4.1.18 Jumlah Sekolah, Murid, Guru dan Kelas serta Rasio Murid dan Guru pada Sekolah Menengah Kejuruan (SMK) Negeri dan Swasta di Provinsi Sumatera Barat, 2017
Number of Schools, Students, Teachers and Classes and Student and School Ratios at State and Private at Vocational Secondary School in Sumatera Barat Province, 2017

Kabupaten/Kota Regency/Municipality	Sekolah/School			Murid/Pupil			
	Negeri Public	Swasta Private	Jumlah Total	Negeri Public	Swasta Private	Jumlah Total	
(1)	(2)	(3)	(4)	(5)	(6)	(7)	
<i>Kabupaten/Regency</i>							
1. Kep. Mentawai	3	-	3	349	-	349	
2. Pesisir Selatan	8	8	16	5 039	1 482	6 521	
3. Solok	9	4	13	2 650	276	2 926	
4. Sijunjung	7	3	10	3 075	368	3 443	
5. Tanah Datar	5	3	8	3 313	112	3 425	
6. Padang Pariaman	5	11	16	2 661	1 430	4 091	
7. Agam	10	4	14	5 858	381	6 239	
8. Lima Puluh Kota	6	2	8	3 159	55	3 214	
9. Pasaman	6	3	9	3 347	792	4 139	
10. Solok Selatan	5	1	6	1 809	210	2 019	
11. Dharmasraya	7	-	7	2 683	-	2 683	
12. Pasaman Barat	9	9	18	4 162	1 577	5 739	
<i>Kota/Municipality</i>							
1. Padang	14	27	41	13 872	5 793	19 665	
2. Solok	3	2	5	2 953	124	3 077	
3. Sawahlunto	2	1	3	1 477	39	1 516	
4. Padang Panjang	2	2	4	1 525	640	2 165	
5. Bukittinggi	2	10	12	3 087	2 226	5 313	
6. Payakumbuh	4	5	9	4 998	779	5 777	
7. Pariaman	4	5	9	3 931	339	4 270	
Jumlah/Total	2017	111	100	211	69 948	16 623	86 571
	2016	109	101	210	59 186	16 303	75 489
	2015	107	101	208	60 355	15 839	76 194
	2014	94	94	188	52 510	17 374	69 884
	2013	90	89	179	47 415	18 631	66 046

Bersambung/To Be Continued...

Tabel 4.1.18 Lanjutan/*Continued*
Table

Kabupaten/Kota <i>Regency/Municipality</i>	Guru/ <i>Teacher</i>			Kelas/ <i>Classes</i>		
	Negeri <i>Public</i>	Swasta <i>Private</i>	Jumlah <i>Total</i>	Negeri <i>Public</i>	Swasta <i>Private</i>	Jumlah <i>Total</i>
(1)	(8)	(9)	(10)	(11)	(12)	(13)
<i>Kabupaten/Regency</i>						
1. Kep. Mentawai	38	17	55	25	-	25
2. Pesisir Selatan	533	139	672	186	66	252
3. Solok	281	40	321	120	23	143
4. Sijunjung	296	33	329	125	14	139
5. Tanah Datar	282	30	312	108	14	122
6. Padang Pariaman	237	119	356	108	80	188
7. Agam	512	23	535	195	22	217
8. Lima Puluh Kota	246	6	252	96	4	100
9. Pasaman	246	44	290	107	31	138
10. Solok Selatan	199	-	199	74	9	83
11. Dharmasraya	253	-	253	106	-	106
12. Pasaman Barat	346	105	451	131	56	187
<i>Kota/Municipality</i>						
1. Padang	1 119	460	1 579	388	218	606
2. Solok	278	33	311	70	15	85
3. Sawahlunto	137	3	140	55	3	58
4. Padang Panjang	105	61	166	54	35	89
5. Bukittinggi	250	223	473	71	98	169
6. Payakumbuh	380	100	480	108	46	154
7. Pariaman	344	47	391	124	19	143
Jumlah/ <i>Total</i> 2017	6 082	1 483	7 565	2 251	753	3 004
2016	5 969	1 565	7 534	2 043	683	2 726
2015	5 373	1 836	7 209	1 715	769	2 484
2014	5 298	2 339	7 637	1 604	852	2 456
2013	5 264	2 306	7 570	1 588	844	2 432

Bersambung/*To Be Continued...*

Tabel 4.1.18 Lanjutan/*Continued*
Table

Kabupaten/Kota <i>Regency/Municipality</i>	Rasio Murid-Guru/ <i>Pupil-Teacher Ratio</i>		
	Negeri <i>Public</i>	Swasta <i>Private</i>	Negeri+Swasta <i>Public+Private</i>
(1)	(14)	(15)	(16)
<i>Kabupaten/Regency</i>			
1. Kep. Mentawai	9	-	6
2. Pesisir Selatan	9	11	10
3. Solok	9	7	9
4. Sijunjung	10	11	10
5. Tanah Datar	12	4	11
6. Padang Pariaman	11	12	11
7. Agam	11	17	12
8. Lima Puluh Kota	13	9	13
9. Pasaman	14	18	14
10. Solok Selatan	9	-	10
11. Dharmasraya	11	-	11
12. Pasaman Barat	12	15	13
<i>Kota/Municipality</i>			
1. Padang	12	13	12
2. Solok	11	4	10
3. Sawahlunto	11	13	11
4. Padang Panjang	15	10	13
5. Bukittinggi	12	10	11
6. Payakumbuh	13	8	12
7. Pariaman	11	7	11
Jumlah/ <i>Total</i>			
2017	12	11	11
2016	10	10	10
2015	11	9	11
2014	10	9	9
2013	9	8	9

Sumber : Dinas Pendidikan Provinsi Sumatera Barat
Source : Education Extention Service Of Sumatera Barat Province

Tabel 4.1.19 Jumlah Murid Baru dan Lulusan Sekolah Menengah Kejuruan (SMK) Negeri dan Swasta di Provinsi Sumatera Barat, 2017
Table *Number of New Pupils and Graduates at Vocational Secondary Schools Public and Private in Sumatera Barat Province, 2017*

Kabupaten/Kota <i>Regency/Municipality</i>	Murid Baru <i>New Pupil</i>	Lulusan <i>Graduate</i>
(1)	(2)	(3)
<i>Kabupaten/Regency</i>		
1. Kep. Mentawai	126	-
2. Pesisir Selatan	2 320	1 736
3. Solok	1 116	753
4. Sijunjung	1 302	780
5. Tanah Datar	1 306	906
6. Padang Pariaman	1 376	1 011
7. Agam	2 421	1 590
8. Lima Puluh Kota	1 322	660
9. Pasaman	1 461	1 047
10. Solok Selatan	775	491
11. Dharmasraya	1 004	425
12. Pasaman Barat	2 002	1 316
<i>Kota/Municipality</i>		
1. Padang	7 061	4 792
2. Solok	1 209	825
3. Sawahlunto	580	366
4. Padang Panjang	846	695
5. Bukittinggi	1 995	1 511
6. Payakumbuh	2 125	1 550
7. Pariaman	1 526	1 021
Jumlah/Total		
2017	31 873	21 475
2016	32 057	22 271
2015	31 199	21 395
2014 ¹	26 786	18 289
2013 ¹	30 865	17 698

Sumber : Dinas Pendidikan Provinsi Sumatera Barat
 Source : Education Extention Service Of Sumatera Barat Province

Table 4.1.20 Jumlah Sekolah, Murid, Guru dan Kelas serta Rasio Murid dan Guru pada Sekolah Lanjutan Tingkat Atas (SMA + SMK) Negeri dan Swasta di Provinsi Sumatera Barat, 2017
Number of Schools, Pupils, Teachers and Classes and Student and School Ratios at State and Private Senior High School (SMA + SMK) in Sumatera Barat Province, 2017

Kabupaten/Kota Regency/Municipality	Sekolah/School			Murid/Pupil			
	Negeri Public	Swasta Private	Jumlah Total	Negeri Public	Swasta Private	Jumlah Total	
(1)	(2)	(3)	(4)	(5)	(6)	(7)	
<i>Kabupaten/Regency</i>							
1. Kep. Mentawai	14	2	16	3 905	204	4 109	
2. Pesisir Selatan	31	8	39	21 264	1 482	22 746	
3. Solok	28	7	35	10 065	519	10 584	
4. Sijunjung	20	4	24	7 564	455	8 019	
5. Tanah Datar	20	7	27	11 613	723	12 336	
6. Padang Pariaman	25	16	41	14 169	1 788	15 957	
7. Agam	31	9	40	16 134	703	16 837	
8. Lima Puluh Kota	22	2	24	10 610	55	10 665	
9. Pasaman	18	6	24	10 204	1 005	11 209	
10. Solok Selatan	16	1	17	6 451	210	6 661	
11. Dharmasraya	21	2	23	7 297	69	7 366	
12. Pasaman Barat	21	21	42	11 715	2 708	14 423	
<i>Kota/Municipality</i>							
1. Padang	31	65	96	27 843	15 510	43 353	
2. Solok	7	4	11	7 107	195	7 302	
3. Sawahlunto	5	2	7	2 741	178	2 919	
4. Padang Panjang	6	5	11	4 202	911	5 113	
5. Bukittinggi	7	16	23	8 797	3 445	12 242	
6. Payakumbuh	9	11	20	9 640	1 599	11 239	
7. Pariaman	10	6	16	8 353	452	8 805	
Jumlah/Total	2017	342	194	536	199 674	32 211	231 885
	2016	337	193	530	180 245	31 684	211 929
	2015	297	192	489	183 643	31 170	214 813
	2014	273	167	440	154 249	38 991	193 240
	2013	273	167	440	154 249	38 991	193 240

Bersambung/To Be Continued...

Tabel 4.1.20 Lanjutan/*Continued*
Table

Kabupaten/Kota <i>Regency/Municipality</i>	Guru/ <i>Teacher</i>			Kelas/ <i>Classes</i>			
	Negeri <i>Public</i>	Swasta <i>Private</i>	Jumlah <i>Total</i>	Negeri <i>Public</i>	Swasta <i>Private</i>	Jumlah <i>Total</i>	
(1)	(8)	(9)	(10)	(11)	(12)	(13)	
<i>Kabupaten/Regency</i>							
1. Kep. Mentawai	328	44	372	163	12	175	
2. Pesisir Selatan	1 817	139	1 956	707	66	773	
3. Solok	935	85	1 020	412	39	451	
4. Sijunjung	679	40	719	302	21	323	
5. Tanah Datar	932	83	1 015	414	48	462	
6. Padang Pariaman	1 183	167	1 350	520	107	627	
7. Agam	1 394	52	1 446	541	37	578	
8. Lima Puluh Kota	868	6	874	360	4	364	
9. Pasaman	741	71	812	316	37	353	
10. Solok Selatan	624	-	624	244	9	253	
11. Dharmasraya	692	10	702	297	2	299	
12. Pasaman Barat	897	222	1 119	372	91	463	
<i>Kota/Municipality</i>							
1. Padang	2 154	1 217	3 371	833	609	1 442	
2. Solok	583	42	625	191	19	210	
3. Sawahlunto	254	17	271	101	13	114	
4. Padang Panjang	297	94	391	147	56	203	
5. Bukittinggi	618	332	950	247	132	379	
6. Payakumbuh	677	182	859	248	69	317	
7. Pariaman	668	58	726	269	26	295	
<i>Jumlah/Total</i>							
	2017	16 341	2 861	19 202	6 684	1 397	8 081
	2016	16 101	3 014	19 115	6 335	1 292	7 627
	2015	16 901	4 471	21 372	6 253	1 409	7 662
	2014	14 579	4 091	18 670	5 040	1 302	6 342
	2013	15 271	4 465	19 736	6 971	1 898	8 869

Bersambung/To Be Continued...

Tabel
Table 4.1.20 Lanjutan/*Continued*

Kabupaten/Kota <i>Regency/Municipality</i>	Rasio Murid-Guru/ <i>Pupil-Teacher Ratio</i>		
	Negeri <i>Public</i>	Swasta <i>Private</i>	Negeri+Swasta <i>Public+Private</i>
(1)	(14)	(15)	(16)
<i>Kabupaten/Regency</i>			
1. Kep. Mentawai	12	5	11
2. Pesisir Selatan	12	11	12
3. Solok	11	6	10
4. Sijunjung	11	11	11
5. Tanah Datar	12	9	12
6. Padang Pariaman	12	11	12
7. Agam	12	14	12
8. Lima Puluh Kota	12	9	12
9. Pasaman	14	14	14
10. Solok Selatan	10	0	11
11. Dharmasraya	11	7	10
12. Pasaman Barat	13	12	13
<i>Kota/Municipality</i>			
1. Padang	13	13	13
2. Solok	12	5	12
3. Sawahlunto	11	10	11
4. Padang Panjang	14	10	13
5. Bukittinggi	14	10	13
6. Payakumbuh	14	9	13
7. Pariaman	13	8	12
Jumlah/ <i>Total</i> 2017	12	11	12
2016	11	11	11
2015	11	7	10
2014	11	10	10
2013	11	10	10

Sumber : Dinas Pendidikan Provinsi Sumatera Barat
Source : Education Extention Service Of Sumatera Barat Province

Tabel 4.1.21 Jumlah Murid Baru dan Lulusan SLTA Negeri dan Swasta (SMA+SMK) di Provinsi Sumatera Barat, 2017
Number of New Pupils and Graduates at Government and Private of General Senior High School in Sumatera Barat Province, 2017

Kabupaten/Kota Regency/Municipality	Murid Baru New Pupil	Lulusan Graduate
(1)	(2)	(3)
Kabupaten/Regency		
1. Kep. Mentawai	1 489	914
2. Pesisir Selatan	7 918	6 317
3. Solok	3 939	2 863
4. Sijunjung	2 980	2 076
5. Tanah Datar	4 354	3 483
6. Padang Pariaman	5 446	4 559
7. Agam	6 202	4 649
8. Lima Puluh Kota	3 991	2 734
9. Pasaman	3 886	3 139
10. Solok Selatan	2 405	1 698
11. Dharmasraya	2 608	1 751
12. Pasaman Barat	4 976	3 786
Kota/Municipality		
1. Padang	14 924	12 497
2. Solok	2 496	2 113
3. Sawahlunto	1 111	789
4. Padang Panjang	1 757	1 539
5. Bukittinggi	3 989	3 661
6. Payakumbuh	4 010	3 112
7. Pariaman	3 071	2 467
Jumlah/Total	2017	81 552
	2016	82 788
	2015	79 726
	2013	69 117
	2014	69 117

Sumber : Dinas Pendidikan Provinsi Sumatera Barat
 Source : Education Extention Service Of Sumatera Barat Province

Table 4.1.22 Jumlah Taman Kanak - Kanak, Murid, Guru dan Lokal (Paud Formal) di Provinsi Sumatera Barat, 2017
Number Of Pupil, Teachers And Classes At Early Age Education in Sumatera Barat Province, 2017

Kabupaten/Kota Regency/Municipality	Taman Kanak-Kanak Kindergartens	Murid Pupil	Guru Teacher	Lokal Room	
(1)	(2)	(3)	(4)	(5)	
<i>Kabupaten/Regency</i>					
1. Kep. Mentawai	88	973	91	79	
2. Pesisir Selatan	159	5 292	471	339	
3. Solok	159	5 552	395	334	
4. Sijunjung	128	4 501	387	311	
5. Tanah Datar	191	5 435	423	331	
6. Padang Pariaman	115	4 184	292	258	
7. Agam	260	7 908	613	488	
8. Lima Puluh Kota	223	6 703	603	419	
9. Pasaman	66	2 683	222	197	
10. Solok Selatan	89	2 732	251	175	
11. Dharmasraya	126	4 084	331	301	
12. Pasaman Barat	228	8 646	583	501	
<i>Kota/Municipality</i>					
1. Padang	306	13 423	1 121	823	
2. Solok	14	778	66	51	
3. Sawahlunto	33	1 054	85	68	
4. Padang Panjang	20	1 127	94	74	
5. Bukittinggi	43	2 872	227	206	
6. Payakumbuh	45	2 658	227	183	
7. Pariaman	31	1 233	89	75	
Jumlah/Total	2017	2 324	81 838	6 571	5 213
	2016	2 301	73 709	7 620	8 752
	2015	5 254	138 554	19 731	4 493
	2014	2 292	75 877	7 132	4 803
	2013	2 562	76 583	8 854	3 964

Sumber : BP Paud Dikmas Provinsi Sumatera Barat
 Source : BP Paud Dikmasn Of Sumatera Barat Province

Tabel 4.1.23 Jumlah Sekolah Raudhatul Athfal Menurut Kabupaten/Kota di Provinsi Sumatera Barat, 2017
Table *Number of School of Raudhatul Athfal by Regency/Municipality in Sumatera Barat Province, 2017*

Kabupaten/Kota <i>Regency/Municipality</i>	Jumlah Sekolah <i>Total School</i>	
(1)	(2)	
<i>Kabupaten/Regency</i>		
1. Kep. Mentawai	13	
2. Pesisir Selatan	68	
3. Solok	21	
4. Sijunjung	27	
5. Tanah Datar	12	
6. Padang Pariaman	26	
7. Agam	14	
8. Lima Puluh Kota	16	
9. Pasaman	16	
10. Solok Selatan	22	
11. Dharmasraya	34	
12. Pasaman Barat	43	
<i>Kota/Municipality</i>		
1. Padang	40	
2. Solok	6	
3. Sawahlunto	9	
4. Padang Panjang	3	
5. Bukittinggi	3	
6. Payakumbuh	11	
7. Pariaman	1	
<i>Jumlah/Total</i>	2017	385
	2016	374
	2015	372
	2014	401

Sumber : Kementerian Agama Provinsi Sumatera Barat
 Source : Ministry Religious Affair of Sumatera Barat Province

Table 4.1.24 Jumlah Pendidikan Anak Usia Dini (PAUD) Non Formal Menurut Lembaga, Murid, Guru dan Kabupaten/Kota di Provinsi Sumatera Barat, 2017
Number Of Institution Pupil, Teachers and At Early Age Education in Sumatera Barat Province, 2017

Kabupaten/Kota Regency/Municipality	Kelompok Bermain (KB) PlayGroup			Taman Pendidikan Anak (TPA)			Satuan Paud Sejenis			
	Lembaga Institution	Guru Teacher	Murid Pupil	Lembaga Institution	Guru Teacher	Murid Pupil	Lembaga Institution	Guru Teacher	Murid Pupil	
(1)	(2)	(3)	(4)	(5)	(6)	(7)	(8)	(9)	(10)	
<i>Kabupaten/Regency</i>										
1. Kep. Mentawai	1	-	-	-	-	-	-	-	-	
2. Pesisir Selatan	247	500	5 465	5	4	43	25	39	439	
3. Solok	211	409	5 090	7	14	145	3	6	85	
4. Sijunjung	208	441	5 517	8	12	67	119	134	1 475	
5. Tanah Datar	85	154	1 772	6	12	122	95	176	1 858	
6. Padang Pariaman	201	347	3 869	5	4	37	42	51	639	
7. Agam	56	92	1 257	1	3	32	41	74	955	
8. Lima Puluh Kota	72	132	1 374	6	4	19	7	2	84	
9. Pasaman	207	510	5 371	6	17	115	7	15	187	
10. Solok Selatan	54	89	836	1	-	-	37	61	637	
11. Dharmasraya	141	266	2 939	3	6	42	16	50	532	
12. Pasaman Barat	28	43	548	4	2	4	3	5	76	
<i>Kota/Municipality</i>										
1. Padang	148	231	2 454	21	17	90	67	123	1 704	
2. Solok	51	165	1 517	11	36	209	-	-	-	
3. Sawahlunto	20	15	282	4	4	44	67	59	1 266	
4. Padang Panjang	37	85	780	25	58	335	20	19	194	
5. Bukittinggi	34	87	722	20	59	470	15	46	440	
6. Payakumbuh	73	223	2 982	7	22	174	1	3	30	
7. Pariaman	55	105	1 298	-	-	-	15	18	301	
Jumlah/Total	2017	1 929	3 894	44 073	140	274	1 948	580	881	10 902
	2016	1 942	4 785	37 641	138	367	1 638	601	1 293	10 222
	2015	2 246	12 069	44 215	175	1 013	2 438	911	4 959	26 554
	2014	2 433	9 375	57 575	176	1 029	2 795	898	4 348	34 692
	2013	2 020	6 891	51 167	117	877	3 664	718	2 949	32 591

Sumber : BP Paud Dikmas Provinsi Sumatera Barat
 Source : BP Paud Dikmasn Of Sumatera Barat Province

4.2 KESEHATAN/HEALTH

Tabel 4.2.1 Jumlah Fasilitas Kesehatan Menurut Kabupaten/Kota Provinsi Sumatera Barat, 2017
Table Number of Health Facilities by Regency/Municipality in Sumatera Barat Province, 2017

Kabupaten/Kota Regency/Municipality	Status Rumah Sakit Umum/Public Health Status						Status Rumah Sakit Khusus
	Pusat Central Govern- ment	Provinsi Province	Kabupaten Regency	Swasta Private	Tentara Army AD/AU/AL	Polisi Police	
(1)	(2)	(3)	(4)	(5)	(6)	(7)	(8)
Kabupaten/Regency							
1. Kep. Mentawai	-	-	1	-	-	-	D
2. Pesisir Selatan	-	-	2	1	-	-	C
3. Solok	-	-	1	-	-	-	C
4. Sijunjung	-	-	1	1	-	-	C
5. Tanah Datar	-	-	1	1	-	-	C
6. Padang Pariaman	-	-	1	-	-	-	C
7. Agam	-	-	1	-	-	-	C
8. Lima Puluh Kota	-	-	1	-	-	-	C
9. Pasaman	-	-	1	1	-	-	C
10. Solok Selatan	-	-	1	-	-	-	C
11. Dharmasraya	-	-	1	-	-	-	C
12. Pasaman Barat	-	-	1	2	-	-	C
Kota/Municipality							
1. Padang	2	-	1	8	1	1	C
2. Solok	-	1	-	-	1	-	B
3. Sawahlunto	-	-	1	-	-	-	C
4. Padang Panjang	-	-	1	-	-	-	C
5. Bukittinggi	1	1	-	2	1	-	B
6. Payakumbuh	-	-	1	1	-	-	C
7. Pariaman	-	1	1	-	-	-	B
Jumlah/Total	2017	3	3	18	17	3	1
	2016	2	3	15	45	3	1
	2015	2	4	16	33	3	1

Bersambung/To Be Continued...

Table 4.2.1 Lanjutan/*Continued*
Table

Kabupaten/Kota <i>Regency/Municipality</i>	Puskesmas/ <i>Public Health Center</i>		Jumlah Puskes- mas	Puskes- mas Pem- bantu/ <i>Sub Public Health Center</i>	Rumah Sakit Ber- salin/ Klinik Bersalin	Rumah Ber- salin/ Bidan Praktek	Klinik/Balai Kesehatan <i>Clinic Health Center</i>	Pos- kedes/ Poskel	
	Rawatan	Non Rawatan							
(1)	(9)	(10)	(11)	(12)	(13)	(14)	(15)	(16)	
<i>Kabupaten/Regency</i>									
1. Kep. Mentawai	8	4	12	22	2	25	4	53	
2. Pesisir Selatan	11	7	18	46	1	27	2	114	
3. Solok	7	11	18	86	-	54	-	273	
4. Sijunjung	9	3	12	46	1	27	2	114	
5. Tanah Datar	7	16	23	67	2	...	4	131	
6. Padang Pariaman	10	15	25	62	-	...	19	52	
7. Agam	11	12	23	125	1	51	15	78	
8. Lima Puluh Kota	4	18	22	88	-	56	7	153	
9. Pasaman	7	9	16	52	-	407	4	130	
10. Solok Selatan	8	1	9	49	-	...	8	129	
11. Dharmasraya	7	7	14	42	-	243	-	33	
12. Pasaman Barat	12	8	20	40	-	446	6	149	
<i>Kota/Municipality</i>									
1. Padang	7	15	22	61	6	...	119	...	
2. Solok	1	3	4	17	3	12	7	13	
3. Sawahlunto	2	4	6	23	-	2	1	10	
4. Padang Panjang	-	4	4	6	-	13	4	16	
5. Bukittinggi	-	7	7	14	-	2	12	24	
6. Payakumbuh	2	6	8	23	2	48	1	15	
7. Pariaman	1	6	7	12	3	59	
Jumlah/ <i>Total</i>	2017	114	156	270	881	18	1 413	218	1 546
	2016	113	154	267	927	211	1 313
	2015	108	157	265	929	6 550	156

Sumber : Dinas Kesehatan Provinsi Sumatera Barat
Source : Health Extention Service of Sumatera Barat Province

Tabel 4.2.2 Jumlah Puskesmas dan Fasilitas Tenaga Medis serta Paramedis di Provinsi Sumatera Barat, 2017
Number of Puskesmas and Facilities of Medical Personnel and Paramedic in Sumatera Barat Province, 2017

Kabupaten/Kota Regency/Municipality	Puskesmas Public Health Centre	Tenaga Medis dan Paramedis Medical & Paramedical Personnel						
		Dokter Spesialis Physician	Dokter Umum Physician	Dokter Gigi Dentist	Bidan Midwives	Perawat Nurse	Perawat Gigi	
(1)	(2)	(3)	(4)	(5)	(6)	(7)	(8)	
Kabupaten/Regency								
1. Kep. Mentawai	12	-	23	11	270	379	1	
2. Pesisir Selatan	18	-	27	17	134	160	179	
3. Solok	18	-	26	15	195	181	17	
4. Sijunjung	12	-	23	12	81	110	17	
5. Tanah Datar	23	-	29	-	275	111	26	
6. Padang Pariaman	25	-	32	19	488	202	26	
7. Agam	23	-	57	30	368	111	29	
8. Lima Puluh Kota	22	-	13	16	317	106	26	
9. Pasaman	16	-	22	
10. Solok Selatan	9	-	21	3	389	178	13	
11. Dharmasraya	14	-	30	
12. Pasaman Barat	20	-	31	19	577	143	19	
Kota/Municipality								
1. Padang	22	...	65	58	280	227	28	
2. Solok	4	1	12	3	125	102	7	
3. Sawahlunto	6	-	9	5	87	65	10	
4. Padang Panjang	4	-	8	4	48	35	6	
5. Bukittinggi	7	-	11	9	69	56	12	
6. Payakumbuh	8	-	17	10	104	42	19	
7. Pariaman	7	-	14	5	100	49	7	
Jumlah/Total	2017	270	1	470	236	3 907	2 257	442
	2016	267	393	567	287	3 887	2 328	289

Catatan/Note : Data mengikut Definisi Operasional di profil, dokter adalah yang memberikan pelayanan dan tidak melihat struktural/Operational Definitions The data follow in profile, the physician is to provide services and do not see the structural

Sumber : Dinas Kesehatan Provinsi Sumatera Barat

Source : Health Extention Service of Sumatera Barat Province

Table 4.2.3 Jumlah Rumah Sakit dan Fasilitas Tenaga Medis serta Paramedis di Rumah Sakit di Provinsi Sumatera Barat, 2017
Number of Hospital, Medical and Paramedical Personnel in Sumatera Barat Province, 2017

Kabupaten/Kota <i>Regency/Municipality</i>	Rumah Sakit <i>Hospital</i>	Tenaga Medis dan Paramedis <i>Medical and Paramedical Personnel</i>						
		Dokter Spesialis <i>Physician</i>	Dokter Umum <i>Physician</i>	Dokter Gigi <i>Dentist</i>	Bidan <i>Midwives</i>	Perawat <i>Nurse</i>	Perawat Gigi	
(1)	(2)	(3)	(4)	(5)	(6)	(7)	(8)	
<i>Kabupaten/Regency</i>								
1. Kep. Mentawai	1	7	16	6	52	74	-	
2. Pesisir Selatan	3	20	25	3	78	191	4	
3. Solok	1	13	8	2	45	98	-	
4. Sijunjung	2	11	14	3	18	115	3	
5. Tanah Datar	2	15	11	2	-	-	-	
6. Padang Pariaman	1	24	2	-	17	23	4	
7. Agam	1	35	16	2	41	124	2	
8. Lima Puluh Kota	1	15	12	1	36	112	2	
9. Pasaman	2	10	7	1	13	78	6	
10. Solok Selatan	1	11	13	3	68	149	3	
11. Dharmasraya	1	9	13	1	17	65	3	
12. Pasaman Barat	3	22	22	5	51	142	3	
<i>Kota/Municipality</i>								
1. Padang	13	27	266	87	475	2 386	42	
2. Solok	2	26	6	2	19	42	4	
3. Sawahlunto	1	13	12	3	27	130	2	
4. Padang Panjang	1	19	10	-	25	193	4	
5. Bukittinggi	5	154	89	22	168	877	32	
6. Payakumbuh	2	18	10	4	31	172	6	
7. Pariaman	2	5	2	1	10	16	2	
Jumlah/ <i>Total</i>	2017	45	454	554	148	1 191	4 987	122
	2016	89	817	503	142	1 126	4 526	104

Catatan/*Note* : Data mengikuti Definisi Operasional di profil, dokter adalah yang memberikan pelayanan dan tidak melihat struktural/*Operational Definitions The data follow in profile, the physician is to provide services and do not see the structural*

Sumber : Dinas Kesehatan Provinsi Sumatera Barat
Source : Health Extention Service of Sumatera Barat Province

Tabel 4.2.4 Jumlah dan Kapasitas Tempat Tidur Rumah Sakit Umum di Provinsi Sumatera Barat, 2017
Number of Available Beds and Capacity in Public Hospital in Sumatera Barat Province, 2017

Kabupaten/Kota Regency/Municipality	RSU Pusat Central Hospital		RSU Provinsi Province Hospital		RSU Kabupaten Regency Hospital		
	Yang ada Available Bed	Kapasitas Capacity	Yang ada Available Bed	Kapasitas Capacity	Yang ada Available Bed	Kapasitas Capacity	
(1)	(2)	(3)	(4)	(5)	(6)	(7)	
<i>Kabupaten/Regency</i>							
1. Kep. Mentawai	-	-	-	-	62	62	
2. Pesisir Selatan	-	-	-	-	180	180	
3. Solok	-	-	-	-	82	82	
4. Sijunjung	-	-	-	-	101	101	
5. Tanah Datar	-	-	-	-	177	177	
6. Padang Pariaman	-	-	-	-	90	90	
7. Agam	-	-	-	-	109	109	
8. Lima Puluh Kota	-	-	-	-	101	101	
9. Pasaman	-	-	-	-	
10. Solok Selatan	-	-	-	-	112	112	
11. Dharmasraya	-	-	-	-	142	142	
12. Pasaman Barat	-	-	-	-	128	128	
<i>Kota/Municipality</i>							
1. Padang	900	900	-	-	103	103	
2. Solok	-	-	-	-	-	-	
3. Sawahlunto	-	-	-	-	250	250	
4. Padang Panjang	-	-	-	-	150	150	
5. Bukittinggi	161	161	340	340	-	-	
6. Payakumbuh	-	-	-	-	150	150	
7. Pariaman	-	-	-	-	24	24	
Jumlah/Total	2017	1 061	1 061	340	340	1 961	1 961
	2016	178	178	800	800	2 139	2 139
	2015	178	178	700	697	2 170	2 707
	2014	800	800	676	676	2 031	2 031
	2013	800	800	649	649	2 021	2 031

Bersambung/To Be Continued...

Tabel 4.2.4 Lanjutan/*Continued*
Table

Kabupaten/Kota <i>Regency/Municipality</i>	RSU Swasta <i>Privat Hospital</i>		RSU Tentara <i>Army Hospital</i>		RSU Polisi <i>Police Hospital</i>	
	Yang ada <i>Available Bed</i>	Kapasitas <i>Capability</i>	Yang ada <i>Available Bed</i>	Kapasitas <i>Capability</i>	Yang ada <i>Available Bed</i>	Kapasitas <i>Capability</i>
(1)	(8)	(9)	(10)	(11)	(12)	(13)
<i>Kabupaten/Regency</i>						
1. Kep. Mentawai	-	-	-	-	-	-
2. Pesisir Selatan	-	-	-	-	-	-
3. Solok	-	-	-	-	-	-
4. Sijunjung	20	201	-	-	-	-
5. Tanah Datar	98	98	-	-	-	-
6. Padang Pariaman	-	-	-	-	-	-
7. Agam	-	-	-	-	-	-
8. Lima Puluh Kota	-	-	-	-	-	-
9. Pasaman	22	22	-	-	-	-
10. Solok Selatan	-	-	-	-	-	-
11. Dharmasraya	-	-	-	-	-	-
12. Pasaman Barat	60	60	-	-	-	-
<i>Kota/Municipality</i>						
1. Padang	868	868	200	200	50	50
2. Solok	51	51	50	50	-	-
3. Sawahlunto	-	-	-	-	-	-
4. Padang Panjang	35	35	-	-	-	-
5. Bukittinggi	206	206	50	50	-	-
6. Payakumbuh	150	150	-	-	-	-
7. Pariaman	-	-	-	-	-	-
<i>Jumlah/Total</i>						
2017	1 510	1 691	300	300	50	50
2016	1 887	1 887	362	362	59	59
2015	1 818	1 831	307	307	50	100
2014	1 777	1 777	307	307	50	50
2013	1 126	1 126	314	314	33	33

Sumber : Dinas Kesehatan Provinsi Sumatera Barat
Source : Health Extention Service of Sumatera Barat Province

Table 4.2.5 Jumlah Kunjungan Pada Rumah Sakit Menurut Kabupaten/Kota di Provinsi Sumatera Barat, 2017
Number of Attendances in Public Hospital by Regency/Municipality in Sumatera Barat Province, 2017

Kabupaten/Kota Regency/Municipality	Jumlah Kunjungan		Jumlah Total	
	Rawat Jalan	Rawat Inap		
(1)	(2)	(3)	(4)	
Kabupaten/Regency				
1. Kep. Mentawai	6 999	898	7 897	
2. Pesisir Selatan	85 145	11 033	96 178	
3. Solok	19 764	3 463	23 227	
4. Sijunjung	26 404	4 704	31 108	
5. Tanah Datar	73 083	14 715	87 798	
6. Padang Pariaman	30 561	4 464	35 025	
7. Agam	72 933	9 966	82 899	
8. Lima Puluh Kota	28 356	4 191	32 547	
9. Pasaman	55 284	...	55 284	
10. Solok Selatan	49 272	7 006	56 278	
11. Dharmasraya	23 638	8 979	32 617	
12. Pasaman Barat	61 470	12 139	73 609	
Kota/Municipality				
1. Padang	1 511 059	105 803	1 616 862	
2. Solok	14 979	5 776	20 755	
3. Sawahlunto	52 026	5 568	57 594	
4. Padang Panjang	103 683	10 546	114 229	
5. Bukittinggi	360 057	41 656	401 713	
6. Payakumbuh	86 425	185 968	272 393	
7. Pariaman	2 964	...	2 964	
Jumlah/Total	2017	2 664 102	436 875	3 100 977

Sumber : Dinas Kesehatan Provinsi Sumatera Barat
 Source : Health Extention Service of Sumatera Barat Province

Tabel 4.2.6 Jumlah Kunjungan Pada Puskesmas Menurut Kabupaten/Kota di Provinsi Sumatera Barat, 2017
Table *Number of Attendances in Public Hospital by Regency/Municipality in Sumatera Barat Province, 2017*

Kabupaten/Kota Regency/Municipality	Jumlah Kunjungan		Jumlah Total
	Rawat Jalan	Rawat Inap	
(1)	(2)	(3)	(4)
Kabupaten/Regency			
1. Kep. Mentawai	137 879	769	138 648
2. Pesisir Selatan	1 054 978
3. Solok	19 746	3 463	23 209
4. Sijunjung	256 553	1 953	258 506
5. Tanah Datar	576 273	1 083	577 356
6. Padang Pariaman	481 730	441	482 171
7. Agam	678 461	7 914	686 375
8. Lima Puluh Kota	708 770	985	709 755
9. Pasaman	219 026	166	219 192
10. Solok Selatan	106 829	1 315	108 144
11. Dharmasraya	48 443	38 867	87 310
12. Pasaman Barat	702 126	7 541	709 667
Kota/Municipality			
1. Padang	1 877 780	534	1 878 314
2. Solok	47 135	208	47 343
3. Sawahlunto	103 182	4 851	108 033
4. Padang Panjang	75 578	...	75 578
5. Bukittinggi	117 244	86	117 330
6. Payakumbuh	150 826	1 025	151 851
7. Pariaman	72 394	27	72 421
Jumlah/Total	2017	6 379 975	71 228
			7 506 181

Sumber : Dinas Kesehatan Provinsi Sumatera Barat
 Source : Health Extension Service of Sumatera Barat Province

Tabel 4.2.7 Banyaknya Pasien yang Dirawat Pada RSUD Kab/Kota di Provinsi Sumatera Barat, 2017
Number of Patients at Public Hospitals by Regency/Municipality in Sumatera Barat Province, 2017

Kabupaten/Kota Regency/Municipality Pasien Keluar	Pasien Keluar	Jumlah Hari Rawatan	Jumlah Lama Dirawat	B O R (%)
(1)	(2)	(3)	(4)	(5)
Kabupaten/Regency				
1. Kep. Mentawai (RSUD Kab. Kepulauan Mentawai)	898	1 752	3 233	7,7
2. Pesisir Selatan (RSUD Dr. Muhammad Zein Painan)	11 033	43 762	36476	66,6
3. Solok (RSUD Arosuka)	3 073	13 536	10 465	45,2
4. Sijunjung (RSUD Sijunjung)	4 708	199 997	18 455	54,2
5. Tanah Datar (RSUD MA Hanafiah Batusangkar)	9 590	46 548	36 950	...
6. Padang Pariaman (RSUD Kab. Padang Pariaman)	2 574	9 605	12 179	29,2
7. Agam (RSUD Lubuk Basung)	4 900	23 048	21 706	54,6
8. Lima Puluh Kota (RSUD dr. Ahmad Darwis)	3 999	19 177	15 463	52,0
9. Pasaman (RSUD Lubuk Sikaping)	8 195	21 265	...	31,0
10. Solok Selatan (RSUD Solok Selatan)	6 153	21 529	26 646	52,7
11. Dharmasraya (RSUD Sungai Dareh)	8 957	29 888	38 867	57,7
12. Pasaman Barat (RSUD Kabupaten Pasaman Barat)	8 978	26 748	31 601	58,1
Kota/Municipality				
1. Padang (RSUD)	3 676	14 581	14 447	38,78
2. Solok	-	-	-	-
3. Sawahlunto (RSUD Sawahlunto)	5 568	19 231	25 436	38,7
4. Padang Panjang (RSUD Padang Panjang)	7 159	39 659	33 455	58,7
5. Bukittinggi (RS Achmad Mochtar)	13 972	74 119	71 526	59,7
6. Payakumbuh (RS Adnan WD)	8 802	31 661	29 923	63,5
7. Pariaman	294	705	705	8,1
Jumlah/Total	2017	112 529	315 200	391 057

Sumber : Dinas Kesehatan Provinsi Sumatera Barat
 Source : Health Extention Service of Sumatera Barat Province

Table 4.2.8 Jumlah Tenaga Kesehatan Menurut Kabupaten/Kota di Provinsi Sumatera Barat, 2017
Number of Health Personnel by Regency/Municipality in Sumatera Barat Province, 2017

Kabupaten/Kota <i>Regency/Municipality</i>	Tenaga Kesehatan/ <i>Health Personnel</i>					
	Tenaga Medis <i>Medical Personnel</i>	Tenaga Keperawatan <i>Nursing Personnel</i>	Tenaga Kebidanan <i>Midwifery Personnel</i>	Tenaga Kefarmasian <i>Pharmacy Personnel</i>	Tenaga Kesehatan Lainnya/ <i>Other Health Personnel</i>	
(1)	(2)	(3)	(4)	(5)	(6)	
<i>Kabupaten/Regency</i>						
1. Kep. Mentawai	31	342	258	26	59	
2. Pesisir Selatan	41	141	123	18	...	
3. Solok	73	286	315	20	73	
4. Sijunjung	64	244	216	47	101	
5. Tanah Datar	80	174	282	38	174	
6. Padang Pariaman	85	278	506	34	127	
7. Agam	69	115	362	25	22	
8. Lima Puluh Kota	78	237	382	51	151	
9. Pasaman	61	186	336	43	107	
10. Solok Selatan	35	172	193	25	25	
11. Dharmasraya	86	198	216	39	38	
12. Pasaman Barat	31	135	51	21	48	
<i>Kota/Municipality</i>						
1. Padang	123	255	280	59	159	
2. Solok	13	61	61	13	63	
3. Sawahlunto	42	195	114	40	120	
4. Padang Panjang	45	228	73	39	165	
5. Bukittinggi	245	963	263	229	481	
6. Payakumbuh	145	281	159	61	305	
7. Pariaman	25	65	110	15	64	
<i>Sumatera Barat</i>	2017	1 372	4 556	4 300	843	2 282
	2016	1 636	6 254	5 397	1 046	3 026
	2015	1 174	4 098	4 112	726	2 652

Sumber : Dinas Kesehatan Provinsi Sumatera Barat
 Source : Health Extension Service of Sumatera Barat Province

Tabel 4.2.9 Jumlah Tenaga Medis, Paramedis dan Tenaga Lain pada RS Pusat, RS Daerah Kabupaten/Kota, RS TNI/Polri Menurut Jenis Jabatan di Provinsi Sumatera Barat, 2017
Number of Paramedics and Others Medical Personnel by Professioni in Center Hospital and Province's Hospital, Regencies's/ Municipalities's Hospital and Army's/Police's Hospital in Sumatera Barat Province, 2017

Jabatan/Profession	RSU Pusat		RSU Provinsi			RSUD		
	RSUP M.Jamil Padang	RSSN Bukittinggi	RSAM Bukittinggi	RS Solok	Pariaman	Padang	Pasaman	
(1)	(2)	(3)	(4)	(5)	(6)	(7)	(8)	
1. Dokter Spesialis <i>Specialist Doctor</i>	132	17	42	39	3	34	13	
2. Dokter Umum <i>General Practitioners Doctor</i>	73	26	31	11	2	12	13	
3. Dokter Gigi/ <i>Dentist</i>	5	2	3	4	1	6	2	
4. Apoteker/ <i>Pharmaceutical</i>	22	6	8	3	1	6	5	
5. Fisioterapi/ <i>Physioterapi</i>	9	12	7	-	-	-	10	
6. Anastesi/ <i>Anaesthetic</i>	...	-	-	-	-	-	9	
7. Gizi/ <i>Nutrient</i>	26	12	16	-	3	12	9	
8. Analisis/ <i>Analist</i>	50	15	35	11	2	10	97	
9. Perawat/ <i>Nurses</i>	748	215	322	59	16	75	21	
10. Bidan/ <i>Midwives</i>	178	-	33	39	10	17	12	
11. Tenaga Teknis Kefarmasiaan	40	30	57	12	1	8	21	
12. Tata Usaha/ <i>Adm and Similar</i>	53	5	1	-	2	15	-	
13. Perawat Gigi <i>Dental Nurse</i>	9	-	11	1	2	3	5	
14. Lainnya <i>Others</i>	672	49	84	33	-	59	-	
Jumlah/ <i>Total</i>	2017	2 017	389	650	212	43	257	217
	2016	1 060	...	594	-	-	212	178
	2015	1 695	...	555	346	287	282	385
	2014	534	...	591	316	-	354	190
	2013	-	...	-	-	-	-	217

Bersambung/*To Be Continued...*

Table 4.2.9 Lanjutan/*Continued*
Table

Jabatan/ <i>Profession</i>	RSUD						
	Pesisir Selatan	Tanah Datar	Padang Panjang	Sawah-lunto	Aro Suka	Payakumbuh	
(1)	(9)	(10)	(11)	(12)	(13)	(14)	
1. Dokter Spesialis <i>Specialist Doctor</i>	13	16	19	13	15	18	
2. Dokter Umum <i>General Practitioners Doctor</i>	41	10	10	11	3	10	
3. Dokter Gigi/ <i>Dentist</i>	19	3	4	3	2	4	
4. Apoteker/ <i>Pharmaceutical</i>	10	3	4	6	1	6	
5. Fisioterapi/ <i>Physioterapi</i>	16	5	7	5	1	-	
6. Anastesi/ <i>Anaesthetic</i>	2	6	-	-	-	4	
7. Gizi/ <i>Nutrient</i>	26	6	9	11	3	9	
8. Analis/ <i>Analist</i>	47	4	3	9	8	16	
9. Perawat/ <i>Nurses</i>	117	128	169	9	101	172	
10. Bidan/ <i>Midwives</i>	24	20	25	133	18	31	
11. Tenaga Teknis Kefarmasiaan	-	14	33	25	1	22	
12. Tata Usaha/ <i>Adm and Similar</i>	-	36	23	19	2	14	
13. Perawat Gigi <i>Dental Nurse</i>	-	3	4	2	1	7	
14. Lainnya <i>Others</i>	-	-	20	-	-	24	
Jumlah/ <i>Total</i>	2017	315	254	330	246	156	337
	2016	239	-	215	190	227	367
	2015	322	503	272	385	227	1 046
	2014	280	155	256	308	131	433
	2013	305	302	265	300	109	318

Bersambung/*To Be Continued...*

Tabel 4.2.9 Lanjutan/*Continued*
Table

Jabatan/ <i>Profession</i>	RSUD						
	Sungai Daerah	Suliki	Lubuk Basung	Muara Labuh	Sijunjung	Padang Pariaman	
(1)	(15)	(16)	(17)	(18)	(19)	(20)	
1. Dokter Spesialis <i>Specialist Doctor</i>	15	15	23	11	15	20	
2. Dokter Umum <i>General Practitioners Doctor</i>	15	12	11	4	11	7	
3. Dokter Gigi/ <i>Dentist</i>	1	1	1	2	2	5	
4. Apoteker/ <i>Pharmaceutical</i>	2	4	4	4	2	2	
5. Fisioterapi/ <i>Physioterapi</i>	3	2	2	1	3	1	
6. Anastesi/ <i>Anaesthetic</i>	-	-	3	2	-	-	
7. Gizi/ <i>Nutrient</i>	6	2	5	5	4	2	
8. Analis/ <i>Analist</i>	14	10	13	8	8	3	
9. Perawat/ <i>Nurses</i>	74	112	100	80	115	18	
10. Bidan/ <i>Midwives</i>	17	36	26	10	18	15	
11. Tenaga Teknis Kefarmasiaan	12	11	10	6	26	4	
12. Tata Usaha/ <i>Adm and Similar</i>	16	21	14	5	71	21	
13. Perawat Gigi <i>Dental Nurse</i>	4	2	2	3	3	4	
14. Lainnya <i>Others</i>	7	83	-	2	16	-	
Jumlah/ <i>Total</i>	2017	186	311	214	143	294	102
	2016	177	117	233	167	329	106
	2015	236	228	318	325	155	125
	2014	211	253	314	266	221	126
	2013	149	141	318	201	-	-

Bersambung/To Be Continued...

Tabel 4.2.9 Lanjutan/*Continued*
Table

Jabatan/ <i>Profession</i>	RSUD		RSU TNI/RS Polri		Jumlah/ <i>Total</i>	
	Pasaman Barat +	Mentawai	RS TNI	RS Polri		
(1)	(21)	(22)	(23)	(24)	(25)	
1. Dokter Spesialis <i>Specialist Doctor</i>	15	7	59	21	575	
2. Dokter Umum <i>General Practitioners Doctor</i>	11	16	21	7	368	
3. Dokter Gigi/ <i>Dentist</i>	3	6	3	1	83	
4. Apoteker/ <i>Pharmaceutical</i>	5	3	6	1	114	
5. Fisioterapi/ <i>Physioterapi</i>	3	6	6	3	102	
6. Anestesi/ <i>Anaesthetic</i>	-	1	-	-	27	
7. Gizi/ <i>Nutrient</i>	7	5	5	1	184	
8. Analis/ <i>Analist</i>	19	4	19	6	411	
9. Perawat/ <i>Nurses</i>	124	74	264	56	3 169	
10. Bidan/ <i>Midwives</i>	51	52	45	31	841	
11. Tenaga Teknis Kefarmasian	17	5	34	6	395	
12. Tata Usaha/ <i>Adm and Similar</i>	96	15	17	29	475	
13. Perawat Gigi <i>Dental Nurse</i>	2	-	3	1	72	
14. Lainnya <i>Others</i>	4	23	7	3	1 086	
Jumlah/ <i>Total</i>	2017	357	217	489	166	7 902
	2016	357	150	318	147	5 383
	2015	229	97	468	167	961
	2014	199	83	400	158	6 369
	2013	-	-	149	141	1 780

Catatan/*Note* : * : Data Tahun 2016/*Data in 2016*

Sumber : Dinas Kesehatan Provinsi Sumatera Barat
Source : Health Extention Service of Sumatera Barat Province

Tabel 4.2.10 **Persentase Perempuan Pernah Kawin Berumur 15-49 Tahun Yang Melahirkan Anak Lahir Hidup (ALH) Menurut Penolong Proses Kelahiran dan Kabupaten/Kota di Provinsi Sumatera Barat, 2017**
Percentage of Ever Married Women Aged 15–49 Years Who gave birth to Children Ever Born by Birth Attendant and Regency/ Municipality in Sumatera Barat Province, 2017

Kabupaten/Kota Regency/Municipality	Tenaga Kesehatan Health Personnel	Non Tenaga Kesehatan Non-Health Personnel	Jumlah/Total	
(1)	(2)	(3)	(4)	
<i>Kabupaten/Regency</i>				
1. Kep. Mentawai	58,78	41,22	100,00	
2. Pesisir Selatan	93,96	6,04	100,00	
3. Solok	85,47	14,53	100,00	
4. Sijunjung	82,11	17,89	100,00	
5. Tanah Datar	99,05	0,95	100,00	
6. Padang Pariaman	92,76	7,24	100,00	
7. Agam	98,25	1,75	100,00	
8. Lima Puluh Kota	100,00	-	100,00	
9. Pasaman	68,33	31,67	100,00	
10. Solok Selatan	58,17	41,83	100,00	
11. Dharmasraya	93,93	6,07	100,00	
12. Pasaman Barat	74,11	25,89	100,00	
<i>Kota/Municipality</i>				
1. Padang	100,00	-	100,00	
2. Solok	95,49	4,51	100,00	
3. Sawahlunto	99,97	0,03	100,00	
4. Padang Panjang	100,00	-	100,00	
5. Bukittinggi	100,00	-	100,00	
6. Payakumbuh	100,00	-	100,00	
7. Pariaman	100,00	-	100,00	
<i>Sumatera Barat</i>	2017	89,73	10,27	100,00
	2016	83,20	16,80	100,00
	2015	96,34	3,66	100,00

Sumber : BPS, Survei Sosial Ekonomi Nasional 2017
 Source : BPS, National Socio Economic Survey, 2017

Table 4.2.11 Jumlah Balita Yang Pernah Mendapat Imunisasi Menurut Kabupaten/Kota dan Jenis Imunisasi di Provinsi Sumatera Barat, 2017
Number of Children Under Five Years Who Had Immunization by Regency/Municipality and Type of Immunization in Sumatera Barat Province, 2017

Kabupaten/Kota Regency/Municipality	Jumlah Bayi Number of Infant (Sasaran)/ Target	Jenis Imunisasi/Type of Immunization					
		BCG	DPT1 +HB1	DPT3 +HB3	Polio	Campak	
(1)	(2)	(3)	(4)	(5)	(6)	(7)	
<i>Kabupaten/Regency</i>							
1. Kep. Mentawai	2 349	1 634	1 758	1 687	1 690	1 406	
2. Pesisir Selatan	9 584	8 965	9 397	9 188	8 705	8 253	
3. Solok	7 555*	6 567	6 401	6 034	4 962	5 996	
4. Sijunjung	5 208	4 197	2 358	3 864	3 921	3 950	
5. Tanah Datar	6 151	4 291	4 408	44 240	4 205	4 173	
6. Padang Pariaman	7 924	7 750	7 180	7 180	7 135	7 020	
7. Agam	9 364	6 810	6 538	6 229	6 893	6 168	
8. Lima Puluh Kota	7 303	5 528	5 378*	5 135	5 438	5 413	
9. Pasaman	6 485	6 283	6 281	5 831	5 464	5 197	
10. Solok Selatan	3 583	3 257	3 257	3 847	3 654	3 574	
11. Dharmasraya	5 437	3 704	3 530	3 568	3 543	3 216	
12. Pasaman Barat	10 417	8 521	8 435	7 932	31 106	7 564	
<i>Kota/Municipality</i>							
1. Padang	16 969	16 036	15 684	15 244	15 119	14 867	
2. Solok	1 513	1 507	1 509	1 509	1 508	1 503	
3. Sawahlunto	1 235	998	1 012	920	918	928	
4. Padang Panjang	1 089	1 063	1 027	1 027	1 027	1 014	
5. Bukittinggi	2 758	2 525	2 602	2 494	2 505	2 511	
6. Payakumbuh	2 838	2 838	2 808	2 794	2 631	2 743	
7. Pariaman	1 680	1 426	1 456	1 456	1 510	1 482	
Sumatera Barat	2017	109 442	93 900	91 019	130 179	111 934	86 978
	2016	110 020	93 326	92 665	89 522	87 382	87 072
	2015	108 893	90 957	263 474	85 769	84 904	169 516
	2014	101 920	91 524	92 571	87 693	87 948	86 721
	2013	103 286	95 921	93 096	92 319	98 134	89 905

Catatan/Note : * : Data Tahun 2016/Data in 2016

Sumber : Dinas Kesehatan Provinsi Sumatera Barat

Source : Health Extension Service of Sumatera Barat Province

Tabel 4.2.12 Jumlah Kasus 10 Penyakit Terbanyak di Provinsi Sumatera Barat, 2017
Table *Number of Cases of the 10 Most Diseases in Sumatera Barat Province, 2017*

Jenis Penyakit <i>The Type of Disease</i>		Jumlah Kasus <i>Number Of Cases</i>
(1)		(2)
1.	ISPA	671 522
2.	Gastritis	492 881
3.	Hypertensi	270 997
4.	Reumatik	209 230
5.	Penyakit Kulit Infeksi	92 091
6.	<i>Common Cold</i>	92 029
7.	Penyakit Kulit alergi	76 474
8.	Diare	57 931
9.	Febris	30 547
10.	Asthma	26 145
Sumatera Barat 2017		2 019 847
2016		1 801 235

Sumber : Dinas Kesehatan Provinsi Sumatera Barat
 Source : *Health Extention Service of Sumatera Barat Province*

Table 4.2.13 Jumlah Kasus Penyakit Menular Yang Dapat Dicegah Dengan Imunisasi (PD3I) Menurut Kabupaten/Kota di Provinsi Sumatera Barat, 2017
Number of Case of Infectious Diseases Can be Prevented Through Immunization Disease by Regency/Municipality in Sumatera Barat Province, 2017

Kabupaten/Kota Regency/Municipality	Jumlah Kasus PD3I/Number Cases							
	Difteri	Pertusis	Tetanus	Tetanus Neonatorum	Campak	Polio	Hepatitis B	
(1)	(2)	(3)	(4)	(5)	(6)	(7)	(8)	
<i>Kabupaten/Regency</i>								
1. Kep. Mentawai	-	-	-	-	-	-	-	
2. Pesisir Selatan	1	-	-	-	84	-	-	
3. Solok	-	-	-	-	54	-	-	
4. Sijunjung	-	-	-	-	35	-	-	
5. Tanah Datar	-	-	-	-	1	-	-	
6. Padang Pariaman	1	-	1	-	81	-	-	
7. Agam	1	-	-	-	13	7	-	
8. Lima Puluh Kota	-	-	-	-	-	-	-	
9. Pasaman	-	-	-	-	-	-	2	
10. Solok Selatan	3	-	-	-	3	-	-	
11. Dharmasraya	-	-	-	-	35	-	-	
12. Pasaman Barat	1	1	-	-	34	1	-	
<i>Kota/Municipality</i>								
1. Padang	16	-	-	-	190	-	79	
2. Solok	-	-	-	-	-	-	5	
3. Sawahlunto	-	-	-	-	-	-	-	
4. Padang Panjang	-	-	-	-	-	-	1	
5. Bukittinggi	1	-	-	-	41	-	4	
6. Payakumbuh	1	-	-	-	35	-	-	
7. Pariaman	4	-	-	-	60	-	-	
Jumlah/Total								
	2017	29	1	1	-	666	8	91
	2016	4	46	20	69	1 276	4	32
	2015	100	14	2	2	634	1	1
	2014	8	-	1	2	15 313	-	-
	2013	2	77	4	-	822	1	1

Sumber : Dinas Kesehatan Provinsi Sumatera Barat
 Source : Health Extension Service of Sumatera Barat Province

Tabel 4.2.14 Jumlah Penyakit Menular Menurut Jenis Penyakit di Provinsi Sumatera Barat, 2017
Number of Cases of Communicable Disease by Their Kind in Sumatera Barat Province, 2017

Kabupaten/Kota <i>Regency/Municipality</i>	TBC <i>Tuber- culose</i>	BTA + Acld + Fost Bacil	Malaria	NCDR	Rabies
(1)	(2)	(3)	(4)	(5)	(6)
<i>Kabupaten/Regency</i>					
1. Kep. Mentawai	157	83	348	-	-
2. Pesisir Selatan	843	516	29	3	161
3. Solok	249	197	-	-	-
4. Sijunjung	294	180	4	1	185
5. Tanah Datar	318	200	2	3	435
6. Padang Pariaman	751	565	2	-	-
7. Agam	683	140	-	-	-
8. Lima Puluh Kota	390	190	-	-	381
9. Pasaman	508	351	5	-	77
10. Solok Selatan	235	83	1	83	1
11. Dharmasraya	184	...	1	-	-
12. Pasaman Barat	788	655	100	42	166
<i>Kota/Municipality</i>					
1. Padang	971	560	60	22	-
2. Solok	120	53	-	37	-
3. Sawahlunto	36	3	-	-	-
4. Padang Panjang	161	35	2	-	-
5. Bukittinggi	246	105	1	-	1
6. Payakumbuh	210	64	-	159	-
7. Pariaman	222	63	-	2	-
Jumlah/Total					
2017	7 366	4 043	555	352	1 407
2016	7 511	4 580	663	54	18
2015	6 466	4 950	1 041	1 391	724
2014	7 327	4 929	984	26	9
2013	6 596	4 861	1 325	110	2 437

Sumber : Dinas Kesehatan Provinsi Sumatera Barat
 Source : Health Extention Service of Sumatera Barat Province

Tabel 4.2.14 Lanjutan/*Continued*
Table

Kabupaten/Kota <i>Regency/Municipality</i>	Demam Berdarah <i>Dengue Feter</i>	Diare <i>Castro Enteris</i>	HIV/AIDS <i>HIV/AIDS</i>	
(1)	(7)	(8)	(9)	
<i>Kabupaten/Regency</i>				
1. Kep. Mentawai	1	4 120	-	
2. Pesisir Selatan	216	13 710	14	
3. Solok	91	7 211	8	
4. Sijunjung	141	5 374	...	
5. Tanah Datar	230	8 564	3	
6. Padang Pariaman	77	22 194	7	
7. Agam	125	31 479	8	
8. Lima Puluh Kota	221	4 793	-	
9. Pasaman	326	9 665	-	
10. Solok Selatan	98	3 133	3	
11. Dharmasraya	60	982	8	
12. Pasaman Barat	43	6 627	-	
<i>Kota/Municipality</i>				
1. Padang	608	7 800	370	
2. Solok	44	1 117	35	
3. Sawahlunto	180	1 928	2	
4. Padang Panjang	14	394	4	
5. Bukittinggi	69	1 804	1	
6. Payakumbuh	65	1 674	15	
7. Pariaman	82	1 675	4	
Jumlah/ <i>Total</i>	2017	2 691	134 244	482
	2016	3 985	108 613	173
	2015	3 744	116 849	192
	2014	2 318	82 365	-
	2013	3 019	79 231	-

Sumber : Dinas Kesehatan Provinsi Sumatera Barat
Source : Health Extention Service of Sumatera Barat Province

Tabel 4.2.15 Jumlah Bayi Lahir Hidup , Bayi Berat Badan Lahir Rendah (BBLR) Menurut Jenis Kelamin dan Kabupaten/Kota di Provinsi Sumatera Barat, 2017
Number of Births, Babies with Low Birth Weights (LBW) by Gender and Regency/Municipality in Sumatera Barat Province, 2017

Kabupaten/Kota Regency/Municipality	Bayi Lahir/Hidup Births			BBLR/LBW			
	L	P	L+P	L	P	L+P	
(1)	(2)	(3)	(4)	(5)	(6)	(7)	
Kabupaten/Regency							
1. Kep. Mentawai	891	939	1 830	29	25	54	
2. Pesisir Selatan	4 611	4 346	8 957	71	87	158	
3. Solok	3 370	3 534	6 904	102	65	167	
4. Sijunjung	2 199	2 046	4 245	108	98	206	
5. Tanah Datar	3 185	3 245	6 430	259	239	498	
6. Padang Pariaman	4 032	3 892	7 924	84	72	156	
7. Agam	3 879	3 610	7 489	117	94	211	
8. Lima Puluh Kota	3 199	3 123	6 322	91	87	178	
9. Pasaman	2 772	2 567	5 339	33	43	76	
10. Solok Selatan	1 680	1 728	3 408	3	3	6	
11. Dharmasraya	2 010	2 046	4 056	119	
12. Pasaman Barat	4 342	3 947	8 289	65	45	110	
Kota/Municipality							
1. Padang	8 415	8 539	16 954	146	109	255	
2. Solok	790	636	1 426	31	24	55	
3. Sawahlunto	534	479	1 013	27	24	51	
4. Padang Panjang	583	551	1 134	6	13	19	
5. Bukittinggi	1 219	1 208	2 427	16	19	35	
6. Payakumbuh	1 470	1 368	2 838	48	47	95	
7. Pariaman	898	782	1 680	24	29	53	
Jumlah/Total	2017	50 079	48 586	98 665	1 260	1 123	2 502
	2016	47 636	48 797	96 433	1 107	1 096	2 203
	2015	100 556	2 203	102 759	658	492	1 150

Sumber : Dinas Kesehatan Provinsi Sumatera Barat
 Source : Health Extention Service of Sumatera Barat Province

Table 4.2.16 Jumlah Kelahiran Menurut Jenis Kelamin dan Kabupaten/Kota di Provinsi Sumatera Barat, 2017
Number of Abortions and Maternal Deaths at Child Births in Sumatera Barat Province, 2017

Kabupaten/Kota <i>Regency/Municipality</i>	Laki-laki <i>Male</i>		Perempuan <i>Female</i>		Laki-laki + Perempuan	
	Hidup <i>Life</i>	Mati <i>Died</i>	Hidup <i>Life</i>	Mati <i>Died</i>	Hidup <i>Life</i>	Mati <i>Died</i>
(1)	(2)	(3)	(4)	(5)	(6)	(7)
<i>Kabupaten/Regency</i>						
1. Kep. Mentawai	891	15	939	14	1 830	29
2. Pesisir Selatan	4 611	23	4 346	29	8 957	52
3. Solok	3 370	28	3 534	28	6 904	56
4. Sijunjung	2 199	31	2 046	13	4 245	44
5. Tanah Datar	2 492	33	2 240	12	4 732	45
6. Padang Pariaman	4 032	11	3 892	3	7 924	14
7. Agam	3 879	38	3 610	28	7 489	66
8. Lima Puluh Kota	3 199	20	3 123	25	6 322	45
9. Pasaman	2 937	29	2 523	21	5 460	50
10. Solok Selatan	1 680	8	1 728	9	3 408	17
11. Dharmasraya	5 437	...
12. Pasaman Barat	4 324	20	3 947	19	8 271	39
<i>Kota/Municipality</i>						
1. Padang	8 415	28	8 539	30	16 954	58
2. Solok	790	5	636	4	1 426	9
3. Sawahlunto	534	6	479	4	1 013	10
4. Padang Panjang	538	2	143	6	681	8
5. Bukittinggi	1 219	6	1 208	6	2 427	12
6. Payakumbuh	1 470	7	1 368	6	2 838	13
7. Pariaman	898	5	782	7	1 680	12
Sumatera Barat 2017	47 478	315	45 083	264	97 998	579
2016	47 144	326	47 026	282	94 170	608

Sumber : Dinas Kesehatan Provinsi Sumatera Barat
Source : Health Extension Service of Sumatera Barat Province

Tabel 4.2.17 Jumlah Kematian Neonatal, Bayi dan Balita di Provinsi Sumatera Barat, 2017
Table *Number of Infant and Child Death in Sumatera Barat Province, 2017*

Kabupaten/Kota <i>Regency/Municipality</i>	Neonatal (0-28 hari)	Bayi (< 1 Tahun) <i>Baby</i>	Anak Balita <i>Baby 1 until 5 years old</i>	Bayi dan Anak Balita <i>Baby under 5 years old</i>
(1)	(2)	(3)	(4)	(5)
Kabupaten/Regency				
1. Kep. Mentawai	23	34	4	38
2. Pesisir Selatan	46	57	1	58
3. Solok	59	25	10	94
4. Sijunjung	39	80	6	86
5. Tanah Datar	33	46	14	60
6. Padang Pariaman	6	7	1	8
7. Agam	46	18	9	27
8. Lima Puluh Kota	16	17	3	20
9. Pasaman	39	12	6	18
10. Solok Selatan	18	22	2	24
11. Dharmasraya	36	15	9	51
12. Pasaman Barat	59	79	15	94
Kota/Municipality				
1. Padang	52	89	19	108
2. Solok	8	2	3	13
3. Sawahlunto	10	13	4	17
4. Padang Panjang	10	2	1	13
5. Bukittinggi	5	7	4	11
6. Payakumbuh	12	1	3	4
7. Pariaman	14	18	3	21
Jumlah/Total	2017	531	544	117
	2016	620	700	851

Sumber : Dinas Kesehatan Provinsi Sumatera Barat
 Source : Health Extention Service of Sumatera Barat Province

Table 4.2.18 Jumlah Ibu Hamil, Melakukan Kunjungan K1, Melakukan Kunjungan K4, dan Mendapat Tablet Zat Besi (Fe) di Provinsi Sumatera Barat, 2017
Number of Pregnant Women, Those with One Visit and four Visits of Antenatal Care and Receiving Iron Supplement in Sumatera Barat Province, 2017

Kabupaten/Kota Regency/Municipality	Jumlah Ibu Hamil Pregnant Women	Melakukan Kunjungan K1 One Visit	Melakukan Kunjungan K4 Four Visits	Mendapat Zat Besi (Fe) Receiving Iron Supplement		
				30 tablet	90 tablet	
(1)	(2)	(3)	(4)	(5)	(6)	
<i>Kabupaten/Regency</i>						
1. Kep. Mentawai	2 654	2 157	1 368	1 975	1 368	
2. Pesisir Selatan	10 653	10 324	9 409	10 324	9 409	
3. Solok	8 643	7 976	6 927	7 976	7 919	
4. Sijunjung	5 878	5 304	4 287	4 989	4 409	
5. Tanah Datar	7 073	5 682	4 531	5 682	4 531	
6. Padang Pariaman	9 069	8 934	8 325	8 934	8 324	
7. Agam	10 301	8 072	7 194	8 155	7 294	
8. Lima Puluh Kota	8 530	7 777	6 822	7 777	6 836	
9. Pasaman	7 133	6 070	5 263	6 070	5 263	
10. Solok Selatan	4 107	3 909	3 995	3 881	3 734	
11. Dharmasraya	5 981	4 440	3 697	4 440	3 261	
12. Pasaman Barat	11 561	9 306	7 796	9 315	7 928	
<i>Kota/Municipality</i>						
1. Padang	18 365	17 962	17 559	17 962	17 559	
2. Solok	1 608	1 592	1 509	1 608	1 426	
3. Sawahlunto	1 379	1 143	862	1 143	970	
4. Padang Panjang	1 192	1 181	1 103	1 188	1 193	
5. Bukittinggi	2 843	2 685	2 572	2 685	2 574	
6. Payakumbuh	3 144	3 144	3 040	3 144	3 051	
7. Pariaman	1 816	1 763	1 728	1 763	1 728	
Jumlah/Total	2017	121 930	109 421	97 987	109 011	95 516
	2016	120 868	109 670	96 592	105 625	95 835

Sumber : Dinas Kesehatan Provinsi Sumatera Barat
 Source : Health Extention Service of Sumatera Barat Province

Tabel 4.2.19 Jumlah Fasilitas Kesehatan Keluarga Berencana (Faskes KB) dan Pos Pelayanan Keluarga Berencana Desa (PPKBD) Menurut Kabupaten/Kota di Provinsi Sumatera Barat, 2017
Number of Family Planning Clinics and Village Family Planning Service Units by Regency/Municipality in Sumatera Barat Province, 2017

Kabupaten/Kota Regency/Municipality	Faskes KB Family Planning Clinics	PPKBD Village Family Planning Service Units
(1)	(2)	(3)
<i>Kabupaten/Regency</i>		
1. Kep. Mentawai	25	47
2. Pesisir Selatan	45	182
3. Solok	312	425
4. Sijunjung	215	300
5. Tanah Datar	299	229
6. Padang Pariaman	199	205
7. Agam	320	467
8. Lima Puluh Kota	356	79
9. Pasaman	195	37
10. Solok Selatan	82	87
11. Dharmasraya	172	52
12. Pasaman Barat	347	19
<i>Kota/Municipality</i>		
1. Padang	241	197
2. Solok	31	13
3. Sawahlunto	54	37
4. Padang Panjang	43	16
5. Bukittinggi	80	24
6. Payakumbuh	166	48
7. Pariaman	75	71
Sumatera Barat	2017	2 535
	2016	2 539
	2015	2 484

Sumber : Perwakilan BKKBN Provinsi Sumatera Barat

Source : National Family Planning Coordinating Board Office Sumatera Barat Province

Table 4.2.20 Jumlah Akseptor Baru di Provinsi Sumatera Barat (Orang), 2017
Number of New Acceptor of Family Planning Program in Sumatera Barat Province (People), 2017

Kabupaten/Kota Regency/Municipality	Aseptor KB/New Acceptor							Jumlah Total	
	PIL	IUD	Kondom	Suntikan	Implan	MOW	MOP		
(1)	(2)	(3)	(4)	(5)	(6)	(7)	(8)	(9)	
<i>Kabupaten/Regency</i>									
1. Kep. Mentawai	463	114	144	703	1 340	-	-	2 764	
2. Pesisir Selatan	3 346	282	146	7 174	1 943	109	140	13 140	
3. Solok	4 308	191	974	3 642	1 961	44	3	11 123	
4. Sijunjung	1 563	181	297	3 318	1 347	157	7	6 870	
5. Tanah Datar	3 473	825	1 026	3 157	1 029	290	8	9 808	
6. Padang Pariaman	7 028	200	1 344	6 824	1 342	112	20	16 870	
7. Agam	4 498	1 047	1 297	4 285	794	338	25	12 284	
8. Lima Puluh Kota	2 859	873	957	4 422	1 905	94	19	11 129	
9. Pasaman	4 510	364	1 076	3 446	897	178	13	10 484	
10. Solok Selatan	2 551	150	720	3 128	1 071	15	2	7 637	
11. Dharmasraya	1 541	290	444	4 309	1 259	130	3	7 976	
12. Pasaman Barat	5 659	553	1 869	8 515	2 229	154	27	19 006	
<i>Kota/Municipality</i>									
1. Padang	10 425	1 578	2 185	19 625	1 327	1 007	127	36 274	
2. Solok	284	721	138	549	464	235	7	2 398	
3. Sawahlunto	134	94	45	478	176	83	1	1 011	
4. Padang Panjang	603	446	106	356	88	116	1	1 716	
5. Bukittinggi	473	1 010	319	1 539	314	204	5	3 864	
6. Payakumbuh	1 069	697	224	1 861	348	194	13	4 406	
7. Pariaman	803	222	236	588	166	237	17	2 269	
Jumlah/Total	2017	55 590	9 838	13 547	77 919	20 000	3 697	438	181 029
	2016	31 174	10 189	10 142	70 501	19 364	3 206	703	145 279
	2015	26 986	10 306	9 041	62 934	15 743	2 948	415	128 373
	2014	32 836	10 983	11 550	79 250	19 410	2 576	491	157 096
	2013	35 637	13 436	16 797	76 987	22 263	2 523	925	168 568

Sumber : Perwakilan BKKBN Provinsi Sumatera Barat

Source : National Family Planning Coordinating Board Office Sumatera Barat Province

Tabel 4.2.21 Jumlah Pasangan Usia Subur dan Peserta KB Aktif Menurut Kabupaten/Kota di Provinsi Sumatera Barat, 2017
Number of Eligible Couples and Family Planning Participants by Regency/Municipality in Sumatera Barat Province, 2017

Kabupaten/Kota Regency/Municipality	Jumlah PUS Eligible Couples	Peserta KB Aktif Family Planning Participants				
		IUD	MOW	MOP	Kondom Condom	
(1)	(2)	(3)	(4)	(5)	(6)	
<i>Kabupaten/Regency</i>						
1. Kep. Mentawai	27 317	135	-	-	907	
2. Pesisir Selatan	76 098	2 927	1 744	636	420	
3. Solok	62 429	2 733	1 531	55	759	
4. Sijunjung	41 956	1 246	1 024	74	579	
5. Tanah Datar	49 619	10 415	2 108	461	1 053	
6. Padang Pariaman	63 745	2 857	1 475	603	2 582	
7. Agam	61 678	5 521	2 233	255	2 062	
8. Lima Puluh Kota	68 257	3 426	1 307	137	1 443	
9. Pasaman	48 758	2 224	799	209	2 421	
10. Solok Selatan	24 837	448	226	81	354	
11. Dharmasraya	41 997	1 578	1 078	39	1 312	
12. Pasaman Barat	64 741	2 120	1 334	277	2 992	
<i>Kota/Municipality</i>						
1. Padang	113 586	8 334	2 663	602	2 934	
2. Solok	11 170	1 778	588	34	647	
3. Sawahlunto	9 869	639	606	20	620	
4. Padang Panjang	7 191	1 585	428	19	915	
5. Bukittinggi	16 455	3 016	481	59	698	
6. Payakumbuh	19 740	2 717	509	77	1 094	
7. Pariaman	11 449	1 122	739	114	826	
Sumatera Barat	2017	820 892	54 821	20 873	3 752	24 618
	2016	783 020	50 644	19 984	3 113	24 787
	2015	843 913	57 725	20 670	2 711	29 898

Bersambung/*To Be Continued...*

Tabel 4.2.21 Lanjutan/*Continued*
Table

Kabupaten/Kota <i>Regency/Municipality</i>	Peserta KB Aktif <i>Family Planning Participants</i>				
	Implan <i>Implants</i>	Suntikan <i>Injection</i>	Pil <i>Pill</i>	Jumlah <i>Total</i>	
(1)	(7)	(8)	(9)	(10)	
<i>Kabupaten/Regency</i>					
1. Kep. Mentawai	4 676	2 535	2 489	10 742	
2. Pesisir Selatan	9 918	35 310	6 806	57 761	
3. Solok	11 726	24 923	4 648	46 375	
4. Sijunjung	4 654	17 091	4 939	29 607	
5. Tanah Datar	2 651	14 788	7 266	38 742	
6. Padang Pariaman	5 324	18 507	11 366	42 714	
7. Agam	3 170	18 632	5 648	37 521	
8. Lima Puluh Kota	4 917	23 516	6 381	41 127	
9. Pasaman	6 242	11 795	7 752	31 442	
10. Solok Selatan	2 413	12 450	2 324	18 296	
11. Dharmasraya	6 591	16 970	5 678	33 246	
12. Pasaman Barat	7 898	20 228	5 524	40 373	
<i>Kota/Municipality</i>					
1. Padang	5 797	35 577	14 501	70 408	
2. Solok	1 204	2 546	1 080	7 877	
3. Sawahlunto	670	3 845	1 377	7 777	
4. Padang Panjang	310	1 419	519	5 195	
5. Bukittinggi	976	4 221	1 045	10 496	
6. Payakumbuh	969	7 386	1 291	14 043	
7. Pariaman	614	3 110	849	7 374	
Sumatera Barat	2017	80 720	274 849	91 483	551 116
	2016	76 219	245 804	78 305	498 856
	2015	83 751	310 575	106 524	611 854

Sumber : Perwakilan BKKBN Provinsi Sumatera Barat
Source : National Family Planning Coordinating Board Office Sumatera Barat Province

Tabel 4.2.22 Target dan Realisasi Akseptor Keluarga Berencana di Provinsi Sumatera Barat (Orang), 2017
Target And Realization of New Acceptor of Family Planning Program in Sumatera Barat Province (People), 2017

Kabupaten/Kota Regency/Municipality	Akseptor KB/New Acceptor		Persentase Percentage	
	Target (KKP) Target	Realisasi Realization		
(1)	(2)	(3)	(4)	
<i>Kabupaten/Regency</i>				
1. Kep. Mentawai	3 023	2 764	91,43	
2. Pesisir Selatan	14 619	13 140	89,88	
3. Solok	10 946	11 123	101,62	
4. Sijunjung	6 872	6 870	99,97	
5. Tanah Datar	9 742	9 808	100,68	
6. Padang Pariaman	14 793	16 870	114,04	
7. Agam	14 895	12 284	82,47	
8. Lima Puluh Kota	11 922	11 129	93,35	
9. Pasaman	9 696	10 484	108,13	
10. Solok Selatan	6 106	7 637	125,07	
11. Dharmasraya	6 855	7 976	116,35	
12. Pasaman Barat	20 987	19 006	90,56	
<i>Kota/Municipality</i>				
1. Padang	29 896	36 274	121,33	
2. Solok	1 532	2 398	156,53	
3. Sawahlunto	1 081	1 011	93,52	
4. Padang Panjang	1 355	1 716	126,64	
5. Bukittinggi	3 659	3 864	105,60	
6. Payakumbuh	3 855	4 406	114,29	
7. Pariaman	2 293	2 269	98,95	
Jumlah/Total				
	2017	174 127	181 029	103,96
	2016	153 091	145 279	94,90
	2015	107 125	128 373	119,83
	2014	135 769	157 096	115,71
	2013	151 693	168 568	111,12

Sumber : Perwakilan BKKBN Provinsi Sumatera Barat

Source : National Family Planning Coordinating Board Office Sumatera Barat Province

4.3 AGAMA/RELIGION

Tabel 4.3.1 Persentase Penduduk Menurut Kabupaten/Kota dan Agama yang Dianut di Provinsi Sumatera Barat, 2017
Table *Percentage of Population by Regency/Municipality and Religion in Sumatera Barat Province, 2017*

Kabupaten/Kota Regency/Municipality	Islam Moslem	Protestan Protestan	Katolik Catholic	Hindu Hindu	Budha Buddhist	Jumlah Total	
(1)	(2)	(3)	(4)	(5)	(6)	(7)	
<i>Kabupaten/Regency</i>							
1. Kep. Mentawai	24,00	49,00	27,00	-	-	100,00	
2. Pesisir Selatan	100,00	-	-	-	-	100,00	
3. Solok	99,94	0,06	-	-	-	100,00	
4. Sijunjung	99,94	0,05	0,01	-	-	100,00	
5. Tanah Datar	99,99	0,01	-	-	-	100,00	
6. Padang Pariaman	99,83	0,04	0,13	-	-	100,00	
7. Agam	99,65	0,13	0,22	-	-	100,00	
8. Lima Puluh Kota	99,92	0,04	0,04	-	-	100,00	
9. Pasaman	99,80	0,13	0,07	-	-	100,00	
10. Solok Selatan	99,48	0,42	0,08	-	0,01	100,00	
11. Dharmasraya	99,84	0,13	0,03	-	-	100,00	
12. Pasaman Barat	98,96	0,40	0,63	-	0,01	100,00	
<i>Kota/Municipality</i>							
1. Padang	97,53	0,71	1,36	0,13	0,28	100,00	
2. Solok	98,26	0,84	0,89	0,01	-	100,00	
3. Sawahlunto	99,51	0,22	0,27	-	-	100,00	
4. Padang Panjang	98,59	0,64	0,77	-	-	100,00	
5. Bukittinggi	96,99	1,73	1,09	0,02	0,18	100,00	
6. Payakumbuh	99,23	0,40	0,26	0,01	0,10	100,00	
7. Pariaman	99,79	0,07	0,14	-	-	100,00	
Jumlah/Total	2017	98,05	1,07	0,80	0,02	0,05	100,00
	2016	97,88	1,10	0,92	0,02	0,08	100,00
	2015	98,06	1,27	0,55	0,03	0,09	100,00
	2014	97,57	1,39	0,94	0,02	0,09	100,00
	2013	97,75	1,34	0,80	0,02	0,09	100,00

Sumber : Kementerian Agama Provinsi Sumatera Barat
 Source : Ministry of Religious Affairs of Sumatera Barat Province

Tabel 4.3.2 Jumlah Tempat Peribadatan Menurut Kabupaten/Kota di Provinsi Sumatera Barat, 2017
Number of Worship Facilities by Regency/Municipality in Sumatera Barat Province, 2017

Kabupaten/Kota Regency/Municipality	Islam Moslem		Protestan Protestan		Katholik Catholic		Budha Buddhism	Hindu Hindu	Khong- hucu Konghucu	
	Mesjid Mosque	Mushola Langgar Private/ Mosque	Gereja Church	Rumah Kebaktian House of God	Gereja Church	Rumah Kebaktian House of God	Vihara Setia	Pura Pura	Kelen- teng Kelenteng	
(1)	(2)	(3)	(4)	(5)	(6)	(7)	(8)	(9)	(10)	
Kabupaten/Regency										
1. Kep. Mentawai	56	26	209	-	-	100	-	-	-	
2. Pesisir Selatan	509	769	3	-	-	-	-	-	-	
3. Solok	318	984	-	-	-	-	-	-	-	
4. Sijunjung	184	920	-	-	-	-	-	-	-	
5. Tanah Datar	320	493	-	-	-	-	-	-	-	
6. Padang Pariaman	332	1 616	4	-	1	-	-	-	-	
7. Agam	626	809	-	-	-	-	-	-	-	
8. Lima Puluh Kota	418	916	-	-	-	-	-	-	-	
9. Pasaman	451	618	1	-	1	-	-	-	-	
10. Solok Selatan	187	247	-	-	-	-	-	-	-	
11. Dharmasraya	195	494	-	-	-	-	-	-	-	
12. Pasaman Barat	471	411	-	-	2	-	-	-	-	
Kota/Municipality										
1. Padang	641	712	2	-	3	-	5	1	-	
2. Solok	53	77	-	-	-	-	-	-	-	
3. Sawahlunto	48	182	1	-	1	-	-	-	-	
4. Padang Panjang	39	54	2	-	1	-	1	-	-	
5. Bukittinggi	45	52	1	-	1	-	1	-	-	
6. Payakumbuh	83	306	-	-	-	-	1	-	-	
7. Pariaman	36	104	-	-	-	-	-	-	-	
Jumlah/Total	2017	5 012	9 790	223	-	10	100	8	1	-
	2016	4 974	12 444	225	-	14	96	8	1	-
	2015	4 854	12 370	18	3	10	106	8	1	-
	2014	4 753	8 569	297	6	49	77	4	1	1
	2013	4 819	12 123	297	6	12	114	5	1	1

Sumber : Kementerian Agama Provinsi Sumatera Barat
 Source : Ministry of Religious Affairs of Sumatera Barat Province

Tabel 4.3.3 Banyaknya Jemaah Haji Menurut Kabupaten/Kota dan Jenis Kelamin di Provinsi Sumatera Barat, 2017
Number of Mosslem Pilgrims by Regency/Municipality and Sex in Sumatera Barat Province, 2017

Kabupaten/Kota <i>Regency/Municipality</i>	Laki-laki <i>Male</i>	Perempuan <i>Female</i>	Jumlah <i>Total</i>	Meninggal <i>Death</i>	
(1)	(2)	(3)	(4)	(5)	
<i>Kabupaten/Regency</i>					
1. Kep. Mentawai	-	1	1	-	
2. Pesisir Selatan	46	67	113	-	
3. Solok	71	96	167	-	
4. Sijunjung	56	83	139	-	
5. Tanah Datar	150	231	381	2	
6. Padang Pariaman	81	168	249	1	
7. Agam	152	286	438	1	
8. Lima Puluh Kota	124	190	314	3	
9. Pasaman	66	103	169	1	
10. Solok Selatan	13	19	32	-	
11. Dharmasraya	127	149	276	1	
12. Pasaman Barat	100	150	250	-	
<i>Kota/Municipality</i>					
1. Padang	510	706	1 216	6	
2. Solok	37	61	98	-	
3. Sawahlunto	31	31	62	-	
4. Padang Panjang	44	63	107	1	
5. Bukittinggi	116	169	285	-	
6. Payakumbuh	87	121	208	-	
7. Pariaman	43	80	123	3	
<i>Jumlah/Total</i>					
	2017	1 854	2 774	4 628	19
	2016	1 469	2 205	3 674	10
	2015	1 438	2 158	3 596	9
	2014	1 386	2 218	3 604	2
	2013	1 740	2 552	4 292	-

Sumber : Kementerian Agama Provinsi Sumatera Barat
Source : Ministry of Religious Affairs of Sumatera Barat Province

Tabel 4.3.4 Banyaknya Jemaah Haji Menurut Kabupaten/Kota dan Golongan Umur di Provinsi Sumatera Barat, 2017
Number of Mosslem Pilgrims by Regency/Municipality and Age Group in Sumatera Barat Province, 2017

Kabupaten/Kota Regency/Municipality	Kelompok Umur/Age Group				
	0-10	11-20	21-30	31-40	
(1)	(2)	(3)	(4)	(5)	
<i>Kabupaten/Regency</i>					
1. Kep. Mentawai	-	-	-	1	
2. Pesisir Selatan	-	-	-	2	
3. Solok	-	-	-	4	
4. Sijunjung	-	-	1	1	
5. Tanah Datar	-	-	1	22	
6. Padang Pariaman	-	-	-	4	
7. Agam	-	-	3	13	
8. Lima Puluh Kota	-	-	-	7	
9. Pasaman	-	-	-	3	
10. Solok Selatan	-	-	-	2	
11. Dharmasraya	-	1	4	11	
12. Pasaman Barat	-	-	-	23	
<i>Kota/Municipality</i>					
1. Padang	-	-	13	22	
2. Solok	-	-	-	3	
3. Sawahlunto	-	-	1	3	
4. Padang Panjang	-	1	-	8	
5. Bukittinggi	-	-	8	23	
6. Payakumbuh	-	1	6	7	
7. Pariaman	-	-	2	4	
<i>Jumlah/Total</i>	2017	-	3	39	163
	2016	-	8	99	215
	2015	-	5	63	149
	2014	-	7	43	119
	2013	-	4	37	267

Bersambung/To Be Continued...

Tabel 4.3.4 Lanjutan/*Continued*
Table

Kabupaten/Kota <i>Regency/Municipality</i>	Kelompok Umur/ <i>Age Group</i>				Jumlah <i>Total</i>	
	41-50	51-60	61-70	71+		
(1)	(6)	(7)	(8)	(9)	(10)	
<i>Kabupaten/Regency</i>						
1. Kep. Mentawai	-	-	-	-	1	
2. Pesisir Selatan	14	50	34	13	113	
3. Solok	28	72	48	15	167	
4. Sijunjung	22	52	50	13	139	
5. Tanah Datar	70	124	132	32	381	
6. Padang Pariaman	23	96	88	38	249	
7. Agam	77	175	104	66	438	
8. Lima Puluh Kota	38	132	121	16	314	
9. Pasaman	30	59	46	31	169	
10. Solok Selatan	5	14	6	5	32	
11. Dharmasraya	65	131	46	18	276	
12. Pasaman Barat	71	99	49	8	250	
<i>Kota/Municipality</i>						
1. Padang	230	538	325	88	1 216	
2. Solok	20	40	26	9	98	
3. Sawahlunto	14	30	11	3	62	
4. Padang Panjang	20	44	23	11	107	
5. Bukittinggi	78	100	60	16	285	
6. Payakumbuh	38	89	46	21	208	
7. Pariaman	14	52	45	6	123	
Jumlah/ <i>Total</i>	2016	857	1 897	1 260	409	4 628
	2016	656	1 298	947	451	3 674
	2015	652	1 318	947	462	3 596
	2014	650	1 374	956	455	3 604
	2013	881	1 693	1 121	450	4 453

Sumber : Kementerian Agama Provinsi Sumatera Barat
Source : Ministry of Religious Affairs of Sumatera Barat Province

Tabel 4.3.5 Banyaknya Jemaah Haji Menurut Kabupaten/Kota dan Jenis Pekerjaan Utama di Provinsi Sumatera Barat, 2017
Number of Moslem Pilgrims by Regency/Municipality and Occupation in Sumatera Barat Province, 2017

Kabupaten/Kota <i>Regency/Municipality</i>	Petani <i>Farmer</i>	Pedagang <i>Trader</i>	Pegawai Negeri <i>Public Servant</i>	TNI /Polri & Veteran <i>Military & Veteran</i>	Pegawai Swasta <i>Private Labour</i>	Ibu Rumah Tangga <i>Housewife</i>	
(1)	(2)	(3)	(4)	(5)	(6)	(7)	
<i>Kabupaten/Regency</i>							
1. Kep. Mentawai	-	-	-	-	-	1	
2. Pesisir Selatan	2	5	71	-	8	22	
3. Solok	18	12	69	2	18	31	
4. Sijunjung	13	7	38	1	16	49	
5. Tanah Datar	29	19	146	1	72	94	
6. Padang Pariaman	9	12	65	-	38	105	
7. Agam	26	47	172	1	60	100	
8. Lima Puluh Kota	47	20	106	1	24	93	
9. Pasaman	48	7	41	1	28	37	
10. Solok Selatan	5	3	12	-	3	7	
11. Dharmasraya	72	9	44	2	51	92	
12. Pasaman Barat	33	11	74	2	56	65	
<i>Kota/Municipality</i>							
1. Padang	8	42	497	16	185	287	
2. Solok	-	10	49	-	3	21	
3. Sawahlunto	3	-	23	1	8	13	
4. Padang Panjang	3	11	45	1	15	25	
5. Bukittinggi	1	51	79	2	52	68	
6. Payakumbuh	5	32	84	2	12	40	
7. Pariaman	4	3	68	-	13	25	
Jumlah/ <i>Total</i>	2017	326	301	1 683	33	662	1 175
	2016	199	313	1 339	26	420	873
	2015	240	337	1 026	31	424	1 072
	2014	219	328	1 071	20	428	1 065
	2013	284	347	1 212	23	589	1 399

Bersambung/To Be Continued...

Table 4.3.5 Lanjutan/*Continued*
Table

Kabupaten/Kota <i>Regency/Municipality</i>	Pelajar/ <i>Mahasiswa</i>	BUMN/ <i>BUMD</i>	Pensi- unan <i>Retire</i>	Wiras- wasta	Lain-lain <i>Others</i>	Jumlah <i>Total</i>	
(1)	(8)	(9)	(10)	(11)	(12)	(13)	
<i>Kabupaten/Regency</i>							
1. Kep. Mentawai	-	-	-	-	-	1	
2. Pesisir Selatan	-	-	5	-	-	113	
3. Solok	-	-	17	-	-	167	
4. Sijunjung	1	1	13	-	-	139	
5. Tanah Datar	2	2	16	-	-	381	
6. Padang Pariaman	-	1	19	-	-	249	
7. Agam	2	4	26	-	-	438	
8. Lima Puluh Kota	-	4	19	-	-	314	
9. Pasaman	-	1	6	-	-	169	
10. Solok Selatan	-	-	2	-	-	32	
11. Dharmasraya	4	-	2	-	-	276	
12. Pasaman Barat	-	5	4	-	-	250	
<i>Kota/Municipality</i>							
1. Padang	15	70	96	-	-	1 216	
2. Solok	-	8	7	-	-	98	
3. Sawahlunto	1	9	4	-	-	62	
4. Padang Panjang	2	1	4	-	-	107	
5. Bukittinggi	7	9	16	-	-	285	
6. Payakumbuh	5	9	19	-	-	208	
7. Pariaman	2	-	8	-	-	123	
Sumatera Barat	2017	41	124	283	-	-	4 628
	2016	43	94	268	95	4	3 674
	2015	46	89	331	-	-	3 596
	2014	43	100	330	-	-	3 604
	2013	19	125	455	-	-	4 453

Sumber : Kementerian Agama Provinsi Sumatera Barat
Source : Ministry of Religious Affairs of Sumatera Barat Province

Tabel 4.3.6 Banyaknya Jemaah Haji Menurut Kabupaten/Kota dan Pendidikan Tertinggi yang Ditamatkan di Provinsi Sumatera Barat, 2017
Number of Mosslem Pilgrims by Regency/Municipality and Education Attainment in Sumatera Barat Province, 2017

Kabupaten/Kota Regency/Municipality	Tdk Tamat SD/Not Completed Elementary School	S D Elementary School	SMP Yunior High School	SLTA Senior High School	Sarjana Muda Bachelor Degree	Sarjana Univ. Degree	Jumlah Total
(1)	(2)	(3)	(4)	(5)	(6)	(7)	(8)
<i>Kabupaten/Regency</i>							
1. Kep. Mentawai	-	-	-	1	-	-	1
2. Pesisir Selatan	-	17	11	22	22	41	113
3. Solok	-	33	22	40	19	53	167
4. Sijunjung	-	34	24	43	11	27	139
5. Tanah Datar	-	72	45	102	45	117	381
6. Padang Pariaman	-	103	28	38	20	60	249
7. Agam	-	78	47	113	57	143	438
8. Lima Puluh Kota	-	77	45	71	38	83	314
9. Pasaman	-	67	27	34	15	26	169
10. Solok Selatan	-	8	4	11	3	6	32
11. Dharmasraya	-	143	38	49	16	30	276
12. Pasaman Barat	-	72	24	67	29	58	250
<i>Kota/Municipality</i>							
1. Padang	-	89	82	394	146	505	1 216
2. Solok	-	8	15	31	12	32	98
3. Sawahlunto	-	8	6	26	4	18	62
4. Padang Panjang	-	16	8	29	16	38	107
5. Bukittinggi	-	25	26	109	36	89	285
6. Payakumbuh	-	23	23	74	22	66	208
7. Pariaman	-	19	9	27	22	46	123
Sumatera Barat 2017	-	892	484	1 281	533	1 438	4 628
2016	-	605	336	1 104	371	1 258	3 674
2015	-	768	440	1 055	452	881	3 596
2014	-	742	450	1 074	442	896	3 604
2013	-	1 055	723	1 340	472	702	4 292

Sumber : Kementerian Agama Provinsi Sumatera Barat
 Source : Ministry of Religious Affairs of Sumatera Barat Province

Table 4.3.7 Jumlah Ternak Kurban, Orang Berkurban dan Penerima Kurban Pada Hari Raya Idul Adha di Provinsi Sumatera Barat, 2017
Number of Cattle Slaughtered, Sacrifice and Receipt on Islamic Festival Sacrifice in Sumatera Barat Province, 2017

Kabupaten/Kota <i>Regency/Municipality</i>	Kambing <i>Goat</i>	Sapi <i>Cow</i>	Kerbau <i>Buffalo</i>	Orang Berkurban <i>Sacrifice</i>	Penerima Kurban <i>Receive</i>	
(1)	(2)	(3)	(4)	(5)	(6)	
<i>Kabupaten/Regency</i>						
1. Kep. Mentawai	18	143	1	1 026	9 890	
2. Pesisir Selatan	304	1 994	2	14 276	106 031	
3. Solok	89	2 366	210	18 121	189 631	
4. Sijunjung	190	864	24	6 406	42 821	
5. Tanah Datar	431	3 712	1	26 422	200 789	
6. Padang Pariaman	388	2 655	-	18 973	75 759	
7. Agam	139	4 760	4	33 487	370 000	
8. Lima Puluh Kota	546	3 811	162	28 357	275 234	
9. Pasaman	171	1 148	2	8 221	9 099	
10. Solok Selatan	83	804	23	5 872	95 918	
11. Dharmasraya	103	653	18	4 800	63 289	
12. Pasaman Barat	83	1 512	42	10 899	112 339	
<i>Kota/Municipality</i>						
1. Padang	941	5 105	-	36 676	532 584	
2. Solok	30	534	-	3 768	39 689	
3. Sawahlunto	15	550	2	3 879	36 901	
4. Padang Panjang	18	514	-	3 616	29 154	
5. Bukittinggi	37	866	-	6 099	57 170	
6. Payakumbuh	388	1 486	25	10 790	76 541	
7. Pariaman	11	324	9	2 279	15 004	
Sumatera Barat	2017	3 985	33 801	525	243 967	2 337 843
	2016	3 985	33 801	525	243 967	2 337 843
	2015	3 595	35 301	690	254 962	2 750 623
	2014	3 987	38 792	312	277 713	2 860 205
	2013	5 023	36 771	293	345 954	2 319 168

Sumber : Kementerian Agama Provinsi Sumatera Barat
 Source : Ministry of Religious Affairs of Sumatera Barat Province

Tabel 4.3.8 Banyaknya Zakat yang Dikelola oleh Kementerian Agama di Provinsi Sumatera Barat, 2017
Number of Islamic Tith (zakat) Manager by Dept of Religious in Sumatera Barat Province, 2017

Kabupaten/Kota Regency/Municipality	Nilai Zakat/Value Islamic Tith Rp.		Nilai Value (Rp)
	Zakat Fitrah	Zakat Mal	
(1)	(2)	(3)	(4)
<i>Kabupaten/Regency</i>			
1. Kep. Mentawai	-	-	-
2. Pesisir Selatan	5 107 781 000	2 532 752 844	7 640 533 844
3. Solok	5 072 359 616	3 942 661 006	9 015 020 622
4. Sijunjung	2 214 189 896	7 935 500 000	10 149 689 896
5. Tanah Datar	6 725 125 000	9 179 036 735	15 904 161 735
6. Padang Pariaman	185 451 200	6 043 355 014	6 228 806 214
7. Agam	6 822 598 000	8 677 332 350	15 499 930 350
8. Lima Puluh Kota	4 154 361 100	2 039 535 902	6 193 897 002
9. Pasaman	2 998 255 958	4 510 466 709	7 508 722 667
10. Solok Selatan	939 310 000	2 256 583 174	3 195 893 174
11. Dharmasraya	217 380 000	3 427 092 500	3 644 472 500
12. Pasaman Barat	5 022 392 358	254 027 000	5 276 419 358
<i>Kota/Municipality</i>			
1. Padang	1 000 000 000	22 537 508 208	23 537 508 208
2. Solok	175 057 500	1 698 050 700	1 873 108 200
3. Sawahlunto	659 420 800	2 349 435 621	3 008 856 421
4. Padang Panjang	1 308 175 000	1 998 188 683	3 306 363 683
5. Bukittinggi	2 801 910 500	1 900 128 882	4 702 039 382
6. Payakumbuh	324 249 950	3 595 205 771	3 919 455 721
7. Pariaman	995 250 000	3 598 728 353	4 593 978 353
Sumatera Barat	2017	46 723 267 878	88 475 589 452
	2016	38 752 942 994	79 424 051 103
	2015	38 964 516 280	91 851 783 851
	2014	39 354 516 280	34 171 896 126
	2013	38 200 903 490	33 728 350 126

Sumber : Kementerian Agama Provinsi Sumatera Barat
 Source : Ministry of Religious Affairs of Sumatera Barat Province

Table 4.3.9 Jumlah Pondok Pesantren di Provinsi Sumatera Barat, 2017
Number of Faculties Within Islamic Boarding School in Sumatera Barat Province, 2017

Kabupaten/Kota Regency/Municipality	Jenis Pondok Pesantren Type Boarding School			Jumlah Total	
	Salafiyah	Khalafiyah	Kombinasi		
(1)	(2)	(3)	(4)	(5)	
<i>Kabupaten/Regency</i>					
1. Kep. Mentawai	-	-	-	-	
2. Pesisir Selatan	-	9	-	9	
3. Solok	3	7	3	13	
4. Sijunjung	5	3	-	8	
5. Tanah Datar	6	17	-	23	
6. Padang Pariaman	31	1	1	33	
7. Agam	3	28	-	31	
8. Lima Puluh Kota	-	12	-	12	
9. Pasaman	3	6	-	9	
10. Solok Selatan	-	5	-	5	
11. Dharmasraya	-	10	-	10	
12. Pasaman Barat	2	24	-	26	
<i>Kota/Municipality</i>					
1. Padang	1	12	-	13	
2. Solok	1	1	-	2	
3. Sawahlunto	1	1	-	2	
4. Padang Panjang	-	6	-	6	
5. Bukittinggi	-	3	-	3	
6. Payakumbuh	1	6	-	7	
7. Pariaman	2	2	-	4	
Sumatera Barat	2017	59	153	4	216
	2016	12	196	3	211
	2015	16	196	-	212
	2014	24	189	189	213
	2013	24	184	184	208

Sumber : Kementerian Agama Provinsi Sumatera Barat
 Source : Ministry of Religious Affairs of Sumatera Barat Province

Tabel 4.3.10 Jumlah Tenaga Pengajar pada Pondok Pesantren Menurut Jabatan di Provinsi Sumatera Barat, 2017
Table *Number of Islamic Boarding School Teacher by Function in Sumatera Barat Province, 2017*

Kabupaten/Kota Regency/Municipality	Jenis Tenaga Pengajar Kind of Teacher in Moslem				Jumlah Total	
	Kyai	Badal Kyai	Ustadz	Dosen		
(1)	(2)	(3)	(4)	(5)	(6)	
<i>Kabupaten/Regency</i>						
1. Kep. Mentawai	-	-	-	-	-	
2. Pesisir Selatan	9	9	120	-	138	
3. Solok	15	10	285	-	310	
4. Sijunjung	82	27	171	-	280	
5. Tanah Datar	86	25	605	-	716	
6. Padang Pariaman	40	13	178	-	231	
7. Agam	56	51	825	-	932	
8. Lima Puluh Kota	12	14	160	-	186	
9. Pasaman	1	8	202	-	211	
10. Solok Selatan	5	11	94	-	110	
11. Dharmasraya	7	10	49	-	66	
12. Pasaman Barat	159	19	285	-	463	
<i>Kota/Municipality</i>						
1. Padang	60	34	226	-	320	
2. Solok	-	-	79	-	79	
3. Sawahlunto	-	-	29	-	29	
4. Padang Panjang	6	2	201	-	209	
5. Bukittinggi	3	-	82	-	85	
6. Payakumbuh	5	3	180	-	188	
7. Pariaman	4	8	19	-	31	
Sumatera Barat	2017	550	244	3 790	-	4 584
	2016	280	199	4 219	-	4 698
	2015	522	225	5 939	-	6 686
	2014	262	180	4 222	-	4 664
	2013	226	141	3 875	-	4 242

Sumber : Kementerian Agama Provinsi Sumatera Barat
 Source : Ministry of Religious Affairs of Sumatera Barat Province

Tabel 4.3.11 Jumlah Santri Pondok Pasantren di Provinsi Sumatera Barat, 2017
Table Number of Students Within Islamic Boarding School in Sumatera Barat Province, 2017

Kabupaten/Kota Regency/Municipality	Banyak Santri			Jumlah Total	
	Salafiyah	Khalafiyah	Kombinasi		
(1)	(2)	(3)	(3)	(4)	
<i>Kabupaten/Regency</i>					
1. Kep. Mentawai	-	-	-	-	
2. Pesisir Selatan	-	650	-	650	
3. Solok	120	1 425	52	1 597	
4. Sijunjung	62	201	-	263	
5. Tanah Datar	71	3 186	-	3 257	
6. Padang Pariaman	1 600	73	16	1 689	
7. Agam	91	7 245	-	7 336	
8. Lima Puluh Kota	-	1 486	-	1 486	
9. Pasaman	35	2 280	-	2 315	
10. Solok Selatan	-	485	-	485	
11. Dharmasraya	-	306	-	306	
12. Pasaman Barat	42	5 200	-	5 242	
<i>Kota/Municipality</i>					
1. Padang	170	2 420	-	2 590	
2. Solok	26	400	-	426	
3. Sawahlunto	14	100	-	114	
4. Padang Panjang	-	1 049	-	1 049	
5. Bukittinggi	-	416	-	416	
6. Payakumbuh	21	1 500	-	1 521	
7. Pariaman	15	95	-	110	
Sumatera Barat	2017	2 267	28 517	68	30 852
	2016	753	33 494	...	34 247
	2015	1 441	37 680	...	39 121
	2014	1 334	31 109	...	32 443
	2013	1 550	25 305	...	26 855

Sumber : Kementerian Agama Provinsi Sumatera Barat
 Source : Ministry of Religious Affairs of Sumatera Barat Province

4.4 KRIMINALITAS/CRIME

Tabel 4.4.1 Jumlah Tindak Pidana Umum Menurut Kepolisian Resort di Provinsi Sumatera Barat, 2015–2017
Table *Number of Reporte General Criminal Cases by District Police Office in Sumatera Barat Province, 2015–2017*

Kepolisian Resort <i>District Police Office</i>	2015	2016	2017
(1)	(2)	(3)	(4)
<i>Kabupaten/Regency</i>			
1. Kep. Mentawai	67	65	47
2. Pesisir Selatan	1 106	1 051	963
3. Solok	661	630	610
4. Sijunjung	491	129	367
5. Tanah Datar	645	534	507
6. Padang Pariaman	880	691	573
7. Agam	443	253	229
8. Lima Puluh Kota	565	573	489
9. Pasaman	188	233	208
10. Solok Selatan	648	519	522
11. Dharmasraya	628	727	536
12. Pasaman Barat	821	438	700
<i>Kota/Municipality</i>			
1. Padang	7 848	7 549	7 835
2. Solok	423	352	319
3. Sawahlunto	151	135	134
4. Padang Panjang	307	275	301
5. Bukittinggi	1 162	887	783
6. Payakumbuh	893	774	782
7. Pariaman	612	604	470
<i>Jumlah/Total</i>	18 539	16 419	16 375

Sumber : Kepolisian Daerah Provinsi Sumatera Barat
Source : *Districts Police Office in All of Sumatera Barat Province*

Table 4.4.2 Penyelesaian Tindak Pidana Umum Menurut Kepolisian Resort di Provinsi Sumatera Barat, 2015–2017
Completion of General Crime by Police Resort in Sumatera Barat Province, 2015–2017

Kepolisian Resort <i>District Police Office</i>	2015	2016	2017
(1)	(2)	(3)	(4)
<i>Kabupaten/Regency</i>			
1. Kep. Mentawai	17	5	12
2. Pesisir Selatan	652	587	532
3. Solok	318	359	433
4. Sijunjung	27	129	135
5. Tanah Datar	292	256	250
6. Padang Pariaman	507	397	264
7. Agam	259	149	159
8. Lima Puluh Kota	335	315	279
9. Pasaman	203	604	198
10. Solok Selatan	257	275	235
11. Dharmasraya	324	247	158
12. Pasaman Barat	509	490	440
<i>Kota/Municipality</i>			
1. Padang	3 567	3 230	3 356
2. Solok	280	195	186
3. Sawahlunto	69	52	51
4. Padang Panjang	103	80	126
5. Bukittinggi	692	453	465
6. Payakumbuh	427	331	336
7. Pariaman	381	378	297
<i>Jumlah/Total</i>	9 219	8 532	7 912

Sumber : Kepolisian Daerah Provinsi Sumatera Barat
 Source : Districts Police Office in All of Sumatera Barat Province

Tabel 4.4.3 Jumlah Kecelakaan Lalu Lintas yang Terjadi di Sumatera Barat, 2017
Table Number of Traffic Accident in Sumatera Barat, 2017

Kepolisian Resort District Police Office	Banyaknya Kejadian Number of Accident	Korban Victim			Kerugian Materiil (Rupiah) Material Loses	
		Meninggal Dunia Dead	Luka Berat Severe Injury	Luka Ringan Minor Injury		
(1)	(2)	(3)	(4)	(5)	(6)	
Kabupaten/Regency						
1. Kep. Mentawai	3	-	1	2	3 000 000	
2. Pesisir Selatan	265	33	18	480	1 058 300 000	
3. Solok	125	22	55	132	636 700 000	
4. Sijunjung	107	23	7	189	427 500 000	
5. Tanah Datar	85	25	10	145	119 000 000	
6. Padang Pariaman	297	41	118	455	911 150 000	
7. Agam	198	25	20	273	800 050 000	
8. Lima Puluh Kota	99	18	24	198	494 250 000	
9. Pasaman	137	32	5	227	48 325 000	
10. Solok Selatan	32	6	9	56	192 800 000	
11. Dharmasraya	51	17	29	52	338 000 000	
12. Pasaman Barat	220	74	25	188	453 520 000	
Kota/Municipality						
1. Padang	536	42	259	492	1 173 950 000	
2. Solok	90	20	54	94	101 050 000	
3. Sawahlunto	31	6	1	52	37 600 000	
4. Padang Panjang	97	15	3	187	424 750 000	
5. Bukittinggi	148	18	22	177	246 500 000	
6. Payakumbuh	111	15	67	109	134 050 000	
7. Pariaman	149	26	35	291	281 500 000	
Jumlah/Total	2017	2 781	458	762	3 799	7 881 995 000
	2016	2 706	470	1 070	3 362	8 604 865 000

Sumber : Kepolisian Daerah Provinsi Sumatera Barat
 Source : Districts Police Office in All of Sumatera Barat Province

Tabel 4.4.4 Banyaknya Perkara, Nikah, Talak/Cerai dan Rujuk di Provinsi Sumatera Barat, 2017
Table *Cases Number of Marriages, Divorces and Marriages Reconciliations in Sumatera Barat Province, 2017*

Pengadilan Agama <i>Religious Court</i>	Itsbat Nikah	Talak/Cerai <i>Divorce</i>		
		Cerai Talak <i>Said Divorce</i>	Cerai Gugat <i>Sues for Divorce</i>	
(1)	(2)	(3)	(4)	
01. Padang	416	375	939	
02. Pariaman	170	163	558	
03. Batusangkar	134	166	400	
04. Bukittinggi	94	178	465	
05. Payakumbuh	202	135	351	
06. Sawahlunto	17	68	197	
07. Solok	86	82	200	
08. Padang Panjang	64	72	196	
09. Muara Labuh	59	80	177	
10. Sijunjung	46	103	240	
11. Koto Baru	117	164	327	
12. Painan	151	79	187	
13. Lubuk Sikaping	128	80	189	
14. Talu	522	172	295	
15. Maninjau	84	44	145	
16. Kab. Lima Puluh Kota	368	149	370	
17. Lubuk Basung	214	75	200	
Jumlah/ <i>Total</i>	2017	2 872	2 185	5 436
	2016	3 309	2 069	5 193
	2015	2 516	2 074	4 964
	2014	2 675	1 946	4 644
	2013	2 446	1 868	4 173

Sumber : Pengadilan Tinggi Agama Sumatera Barat
 Source : *High Religious Court of Sumatera Barat*

Tabel 4.4.5 Perkara Yang Diputus Pada Pengadilan Agama Se Wilayah Pengadilan Tinggi Agama Padang Di Provinsi Sumatera Barat, 2017
Case A Disconnect on Religious Court District Court High Religion in Sumatera Barat Province, 2017

Pengadilan Agama <i>Religious Court</i>	Sisa Tahun 2016	Perkara Yang Diterima Tahun 2017/ <i>Case Receipt 2017</i>	Jumlah Total	Dicabut/ <i>Withdrawn</i>	A. Perkawinan/ <i>Marriage</i>					
					Izin Poligami <i>Permit Polygamy</i>	Pencegahan Perkawinan <i>Marriage Prevention</i>	Penolakan Perkawinan <i>Refusal Marriage</i>	Pembatalan Perkawinan <i>Marriage Prevention</i>	Kelalaian atas Kewajiban Suami-Isteri <i>Negligence of Duty</i>	
(1)	(2)	(3)	(4)	(5)	(6)	(7)	(8)	(9)	(10)	
01. Padang	124	1 823	1 947	158	1	-	-	-	-	
02. Pariaman	66	935	1 001	68	-	-	-	-	-	
03. Batusangkar	66	722	788	51	1	-	-	-	-	
04. Bukittinggi	119	791	910	84	-	-	-	-	-	
05. Payakumbuh	52	740	792	29	1	-	-	1	-	
06. Sawahlunto	18	293	311	23	1	-	-	-	-	
07. Solok	18	395	413	41	-	-	-	-	-	
08. Padang Panjang	3	340	343	21	1	-	-	-	-	
09. Muara Labuh	2	325	327	17	-	-	-	-	-	
10. Sijunjung	26	401	427	15	-	-	-	-	-	
11. Koto Baru	6	657	663	24	-	-	-	-	-	
12. Painan	28	424	452	12	-	-	-	-	-	
13. Lubuk Sikaping	33	413	446	15	-	-	-	-	-	
14. Talu	45	1 034	1 079	25	-	1	-	-	-	
15. Maninjau	12	276	288	28	-	-	-	-	-	
16. Lima Puluh Kota	14	929	943	23	-	-	-	-	-	
17. Lubuk Basung	16	518	534	29	1	-	-	-	-	
Jumlah/ <i>Total</i>	2017	648	11 016	11 664	663	6	1	-	1	-
	2016	687	11 002	11 689	646	4	-	-	1	-
	2015	554	10 087	10 641	667	2	-	-	2	-
	2014	838	9 557	10 395	620	5	-	-	1	-
	2013	1 139	8 829	9 968	568	11	1	-	1	-

Sumber : Pengadilan Tinggi Agama Sumatera Barat
Source : *High Religious Court of Sumatera Barat*

Tabel 4.4.5 Lanjutan/*Continued*
Table

Pengadilan Agama Religious Court	A. Perkawinan/ <i>Marriage</i>									
	Cerai Talak/ <i>Said Divorce</i>	Cerai gugat/ <i>Sues for Divorce</i>	Harta Bersama <i>Community Property</i>	Penguasaan Anak <i>Children's Mastery</i>	Nafkah Anak Oleh Ibu <i>Living Child by Mother</i>	Hak-Hak Bekas Istri <i>Rights of ex-wife</i>	Pengesaan Anak <i>Child adaption</i>	Pencabutan Kek. Orang Tua <i>revocation</i>	Perwalian / <i>Custody</i>	Pencb. Kekuasaan Wali <i>Revocation of Parental Authority</i>
(1)	(11)	(12)	(13)	(14)	(15)	(16)	(17)	(18)	(19)	(20)
01. Padang	286	842	5	-	-	-	-	-	2	-
02. Pariaman	140	532	-	-	-	-	-	-	1	-
03. Batusangkar	149	381	1	2	-	-	2	-	-	-
04. Bukittinggi	142	434	2	1	-	-	-	-	4	-
05. Payakumbuh	113	347	1	2	-	-	-	-	14	-
06. Sawahlunto	60	190	1	-	-	-	1	-	-	-
07. Solok	70	186	-	-	-	-	-	-	4	-
08. Padang Panjang	62	182	1	-	-	-	-	1	-	-
09. Muara Labuh	72	161	-	-	-	-	3	-	-	-
10. Sijunjung	91	215	-	1	-	-	-	-	4	-
11. Koto Baru	147	307	2	3	-	-	2	-	5	-
12. Painan	67	175	-	-	-	-	-	-	-	-
13. Lubuk Sikaping	77	179	-	-	-	-	-	-	3	-
14. Talu	157	260	1	-	-	-	-	-	-	-
15. Maninjau	42	107	-	-	-	-	-	-	-	-
16. Lima Puluh Kota	156	340	1	1	-	-	8	-	4	-
17. Lubuk Basung	67	183	2	-	-	-	-	-	-	-
Jumlah/ <i>Total</i>	2017	1 898	5 021	17	10	-	16	1	41	-
	2016	1 844	4 759	15	11	-	14	-	35	2
	2015	1 752	4 463	9	3	1	6	1	41	-
	2014	1 775	4 267	9	9	2	19	2	20	2
	2013	1 666	3 899	16	8	1	6	1	18	-

Bersambung/*To be Continued...*

Tabel 4.4.5 Lanjutan/*Continued*
Table

Pengadilan Agama <i>Religious Court</i>	A. Perkawinan/ <i>Marriage</i>								B. Ekonomi Syariah	C. Kewarisan	
	Penunji, Orang Lain Sbg Wali	Ganti Rugi Thd Wali	Asal Usul Anak	Pen. Kawin Campuran	Isbath Nikah	Izin Kawin	Dispensasi Kawin	Wali Adhol			
(1)	(21)	(22)	(23)	(24)	(25)	(26)	(27)	(28)	(29)	(30)	
01. Padang	1	-	-	-	301	-	10	4	2	4	
02. Pariaman	-	-	-	-	130	1	3	1	-	-	
03. Batusangkar	-	-	-	-	115	-	4	2	-	-	
04. Bukittinggi	2	-	1	-	73	-	6	4	1	5	
05. Payakumbuh	-	-	-	-	177	-	18	1	-	2	
06. Sawahlunto	-	-	-	-	19	-	3	-	-	-	
07. Solok	-	-	-	-	74	-	11	-	-	-	
08. Padang Panjang	-	-	-	-	58	1	1	1	-	-	
09. Muara Labuh	-	-	-	-	55	1	2	3	-	-	
10. Sijunjung	-	-	-	-	37	-	3	-	-	-	
11. Koto Baru	-	-	-	-	115	-	31	-	-	3	
12. Painan	-	-	-	-	135	-	4	2	-	-	
13. Lubuk Sikaping	2	-	-	-	120	-	2	-	-	-	
14. Talu	-	-	-	-	495	-	18	-	-	2	
15. Maninjau	-	-	-	-	72	1	-	-	-	1	
16. Lima Puluh Kota	-	-	1	-	358	-	14	5	-	1	
17. Lubuk Basung	-	-	-	-	204	-	1	2	-	-	
Jumlah/ <i>Total</i>	2017	5	-	2	-	2 538	4	131	25	3	18
	2016	3	-	9	-	3 010	1	95	25	-	14
	2015	1	-	5	-	2 423	-	99	34	-	20
	2014	10	-	6	-	2 448	1	87	27	1	32
	2013	4	1	6	-	2 280	-	85	27	-	40

Bersambung/*To be Continued...*

Table 4.4.5 Lanjutan/*Continued*
Table

Pengadilan Agama Religious Court	D. Wasiat	E. Hibah	F. Wakaf	G. Zakat/ Infiq/ Shodaqoh	H. P3HP/ Penetapan Ahli Waris	I. Lain-Lain	Ditolak	Tidak Diterima	Gugur	Dicoret Dari Register	Jumlah	Sisa Akhir Bulan
(1)	(31)	(32)	(33)	(34)	(35)	(36)	(37)	(38)	(39)	(40)	(41)	(42)
01. Padang	-	-	-	-	8	13	33	67	40	28	1 805	142
02. Pariaman	-	-	-	-	5	8	16	7	12	12	936	65
03. Batusangkar	-	-	-	-	2	2	5	6	6	6	735	53
04. Bukittinggi	-	-	-	-	2	4	10	18	5	10	808	102
05. Payakumbuh	-	-	-	-	5	1	19	4	16	3	754	38
06. Sawahlunto	-	-	-	-	3	-	2	-	3	-	306	5
07. Solok	-	-	-	-	4	-	6	-	9	1	406	7
08. Padang Panjang	-	-	-	-	-	-	2	-	1	3	335	8
09. Muara Labuh	-	-	-	-	-	-	3	-	3	3	323	4
10. Sijunjung	-	-	-	-	1	-	4	2	6	4	383	44
11. Koto Baru	-	-	-	-	-	-	-	-	5	-	644	19
12. Painan	-	-	-	-	-	-	8	3	11	6	423	29
13. Lubuk Sikaping	-	-	-	-	-	7	3	1	4	1	414	32
14. Talu	-	-	-	-	4	3	3	4	25	7	1 005	74
15. Maninjau	-	-	-	-	1	-	2	4	3	4	265	23
16. Lima Puluh Kota	-	-	-	-	4	1	1	-	4	5	927	16
17. Lubuk Basung	-	-	-	-	1	15	10	1	1	1	518	16
Jumlah/Total 2017	-	-	-	-	40	54	127	117	154	94	10 987	677
2016	-	-	-	-	30	57	124	80	164	98	11 041	648
2015	1	-	-	-	14	12	102	77	129	90	9 954	687
2014	-	-	-	-	23	17	117	68	188	85	9 841	554
2013	1	-	-	-	15	22	124	58	168	103	9 130	838

Sumber : Pengadilan Tinggi Agama Sumatera Barat
Source : High Religious Court of Sumatera Barat

Tabel 4.4.6 Faktor-Faktor Penyebab Terjadinya Perceraian Pada Pengadilan Agama Se Wilayah Pengadilan Tinggi Agama di Provinsi Sumatera Barat, 2017
Factors Contributing to occurrence of religious Divorce In Court Religious in Sumatera Barat Province, 2017

Pengadilan Agama <i>Religious Court</i>	Zina/ <i>adultery</i>	Mabuk/ <i>drunk</i>	Madat/ <i>Opium</i>	Judi/ <i>Gambling</i>	Meninggal- kan Salah Satu Pihak/ <i>Leave one party behind</i>	Dihukum Penjara/ <i>Sentenced to Prison</i>
(1)	(2)	(3)	(4)	(5)	(6)	(7)
01. Padang	-	-	-	5	142	4
02. Pariaman	-	-	-	-	249	-
03. Batusangkar	-	1	-	4	146	-
04. Bukittinggi	1	3	8	21	81	3
05. Payakumbuh	-	-	-	-	114	-
06. Sawahlunto	-	-	-	-	7	-
07. Solok	-	-	-	-	103	-
08. Padang Panjang	-	-	-	1	41	-
09. Muara Labuh	-	-	-	-	61	-
10. Sijunjung	-	-	-	1	51	4
11. Koto Baru	-	-	-	-	35	-
12. Painan	1	1	-	1	47	1
13. Lubuk Sikaping	-	-	-	-	73	-
14. Talu	-	7	1	4	86	1
15. Maninjau	-	-	-	-	15	-
16. Kab. Lima Puluh Kota	-	1	-	10	110	2
17. Lubuk Basung	-	-	-	-	32	-
Jumlah/ <i>Total</i> 2017	2	13	9	47	1 393	15

Bersambung/*To be Continued...*

Tabel 4.4.6 Lanjutan/*Continued*
Table

Pengadilan Agama <i>Religious Court</i>	Terus Menerus Berselisih/ <i>Constantly Dispute</i>							Jumlah <i>Total</i>
	Poligami <i>Polygamy</i>	KDRT <i>Domestic violence</i>	Cacat Badan <i>Disability</i>	Perselisihan dan Perteng- karan Terus Menerus	Kawin Paksa <i>Forced marriage</i>	Murtad <i>Lapsed</i>	Ekonomi <i>Economy</i>	
(1)	(8)	(9)	(10)	(11)	(12)	(13)	(14)	(15)
01. Padang	2	8	-	827	1	2	26	1 017
02. Pariaman	-	-	-	347	-	-	86	682
03. Batusangkar	-	13	1	287	2	3	74	531
04. Bukittinggi	-	28	-	429	-	1	5	580
05. Payakumbuh	-	26	-	198	-	-	127	465
06. Sawahlunto	-	-	-	259	-	-	-	266
07. Solok	-	-	-	140	-	-	-	243
08. Padang Panjang	2	2	-	176	-	-	16	238
09. Muara Labuh	-	1	-	145	-	1	12	220
10. Sijunjung	-	7	-	210	-	-	47	320
11. Koto Baru	2	9	-	377	-	-	3	426
12. Painan	-	8	1	157	1	-	31	249
13. Lubuk Sikaping	-	-	-	67	-	-	92	232
14. Talu	4	16	-	226	-	-	66	411
15. Maninjau	-	1	-	130	-	-	1	147
16. Lima Puluh Kota	-	29	-	239	-	-	89	480
17. Lubuk Basung	-	-	-	211	-	-	-	243
Jumlah/ <i>Total</i> 2017	10	148	2	4 425	4	7	675	6 750

Sumber : Pengadilan Tinggi Agama Sumatera Barat
Source : High Religious Court of Sumatera Barat

Tabel 4.4.7 Penghuni Pada UPT Pemasyarakatan Menurut Lama Hukuman & Jenis Kelamin di Provinsi Sumatera Barat, 2017
Number of Prison Inmates by Length Sentence and Sex in Sumatera Barat Province, 2017

UPT Pemasyarakatan <i>Prison Office</i>	Hukuman 1 Th Keatas <i>Serving More Than 1 Year</i>		Hukuman 1 Th Kebawah <i>Serving Less Than 1 Year</i>		
	Laki - Laki <i>Male</i>	Perempuan <i>Female</i>	Laki - Laki <i>Male</i>	Perempuan <i>Female</i>	
(1)	(2)	(3)	(4)	(5)	
1. Lapas Kelas II A Padang	905	1	3	-	
2. Lapas Kelas II A Bukittinggi	417	-	8	-	
3. Lapas Kelas II B Solok	304	5	15	-	
4. Lapas Kelas II B Payakumbuh	222	-	8	-	
5. Lapas Kelas II B Pariaman	320	6	3	-	
6. Lapas Terbuka Kelas II B Pasaman	8	-	-	-	
7. Lapas Kelas II B Muara Sijunjung	172	1	9	-	
8. Lapas Kelas II B Lubuk Basung	181	-	16	-	
9. Lapas Narkotika Kelas III Sawahlunto	140	-	2	-	
10. Lembaga Pembinaan Khusus Anak Kelas II Tanjung Pati	25	80	4	1	
11. Lapas Kelas III Dharmasraya	64	-	2	-	
12. Lapas Perempuan Padang	-	62	-	1	
13. Rutan Kelas II B Padang Panjang	64	2	-	-	
14. Rutan Kelas II B Sawahlunto	57	2	2	-	
15. Rutan Kelas II B Painan	43	1	7	-	
16. Rutan Kelas II B Batusangkar	65	-	26	-	
17. Rutan Kelas II B Lubuk Sikaping	133	6	8	-	
18. Rutan Kelas II B Padang	143	-	45	-	
19. Cabang Rutan Maninjau	16	1	3	1	
20. Cabang Rutan Muaro Labuh	24	2	12	-	
21. Cabang Rutan Suliki	38	-	3	-	
22. Cabang Rutan Alahan Panjang	13	-	6	-	
23. Cabang Rutan Talu	36	2	19	-	
Jumlah/ <i>Total</i>	2017	3 390	171	201	3
	2016	3 178	148	527	59
	2015	2 695	145	1 204	63
	2014	1 795	67	222	10
	2013	1 832	65	260	10

Sumber : Kanwil Hukum dan HAM Sumatera Barat
Source : Human Right and Law of Sumatera Barat's Region Office

Tabel 4.4.8 Jumlah Penghuni UPT Pemasarakatan Menurut Jenis Tindak Pidana di Provinsi Sumatera Barat, 2017
Number of Prisoners Inmates by Type of Crimes in Sumatera Barat Province, 2017

UPT Pemasarakatan <i>Prison Office</i>	Tindak Pidana Khusus									
	Narkotika	Korupsi	Pencucian Uang	Terrorisme	Trafficking	Illegal Logging	Perlindungan Anak	Keimigrasian	Kesehatan	Lain-Lain
(1)	(2)	(3)	(4)	(5)	(6)	(7)	(8)	(9)	(10)	(11)
1. Lapas Kelas II A Padang	709	31	-	1	1	-	-	-	1	-
2. Lapas Kelas II A Bukittinggi	40	2	-	-	-	-	-	-	-	-
3. Lapas Kelas II B Solok	122	1	-	-	-	-	-	-	-	-
4. Lapas Kelas II B Payakumbuh	173	1	-	-	-	2	-	-	-	-
5. Lapas Kelas II B Pariaman	266	4	-	-	-	-	-	-	-	-
6. Lapas Terbuka Kelas II B Pasaman	-	-	-	-	-	-	-	-	-	-
7. Lapas Kelas II B Muara Sijunjung	102	-	-	-	-	10	-	-	-	-
8. Lapas Kelas II B Lubuk Basung	122	1	-	-	-	-	-	-	-	-
9. Lapas Narkotika Kelas III Sawahlunto	58	-	-	-	-	-	-	-	-	-
10. Lembaga Pembinaan Khusus Anak Kelas II Tanjung Pati	70	3	-	-	-	-	-	-	-	-
11. Lapas Kelas III Dharmasraya	6	-	-	-	-	-	-	-	-	-
12. Lapas Perempuan Padang	39	12	-	-	-	-	-	-	1	-
13. Rutan Kelas II B Padang Panjang	33	1	-	-	-	-	-	-	-	-
14. Rutan Kelas II B Sawahlunto	25	-	-	-	-	-	-	-	-	-
15. Rutan Kelas II B Painan	28	1	-	-	-	-	-	-	-	-
16. Rutan Kelas II B Batusangkar	27	2	-	-	-	-	-	-	-	-
17. Rutan Kelas II B Lubuk Sikaping	68	4	-	-	-	3	-	-	-	-
18. Rutan Kelas II B Padang	127	56	-	-	-	-	-	-	-	-
19. Cabang Rutan Maninjau	4	-	-	-	-	-	-	-	-	-
20. Cabang Rutan Muaro Labuh	6	1	-	-	-	2	-	-	-	-
21. Cabang Rutan Suliki	17	1	-	-	-	2	-	-	-	-
22. Cabang Rutan Alahan Panjang	6	1	-	-	-	-	-	-	-	-
23. Cabang Rutan Talu	13	-	-	-	-	1	-	-	-	-
Jumlah/Total	2017	2 061	122	-	1	1	20	-	2	-
	2016	2 019	85	-	1	-	42	418	1	157
	2015	1 360	125	-	-	-	14	-	-	-
	2014	1 101	118	1	-	-	25	377	-	144
	2013	1 199	95	-	-	1	29	368	2	-

Bersambung/ To Be Continued.....

Tabel 4.4.8 Lanjutan/*Continued*
Table

UPT Pemasarakatan <i>Prison Office</i>	Tindak Pidana Umum						
	Perampokan <i>Robber</i>	Kesusilaan <i>Morality</i>	Penadahan <i>Cistern</i>	Politik/ Makar <i>Assault</i>	Terhadap Kepala Negara	Terhadap Ketermban	Penyuapan <i>Bribery</i>
(1)	(12)	(13)	(14)	(15)	(16)	(17)	(18)
1. Lapas Kelas II A Padang	6	22	7	-	-	-	-
2. Lapas Kelas II A Bukittinggi	8	2	2	-	-	-	-
3. Lapas Kelas II B Solok	7	6	5	-	-	-	-
4. Lapas Kelas II B Payakumbuh	3	1	2	-	-	2	-
5. Lapas Kelas II B Pariaman	4	2	1	-	-	-	-
6. Lapas Terbuka Kelas II B Pasaman	-	-	-	-	-	-	-
7. Lapas Kelas II B Muara Sijunjung	7	2	2	-	-	1	-
8. Lapas Kelas II B Lubuk Basung	9	-	-	-	-	-	-
9. Lapas Narkotika Kelas III Sawahlunto	-	-	-	-	-	-	-
10. Lembaga Pembinaan Khusus Anak Kelas II Tanjung Pati	2	2	-	-	-	1	-
11. Lapas Kelas III Dharmasraya	-	-	2	-	-	-	-
12. Lapas Perempuan Padang	1	-	-	-	-	-	-
13. Rutan Kelas II B Padang Panjang	1	-	-	-	-	-	-
14. Rutan Kelas II B Sawahlunto	3	6	2	-	-	1	-
15. Rutan Kelas II B Painan	1	-	-	-	-	-	-
16. Rutan Kelas II B Batusangkar	1	2	1	-	-	-	-
17. Rutan Kelas II B Lubuk Sikaping	-	1	4	-	-	-	-
18. Rutan Kelas II B Padang	2	3	10	-	-	-	-
19. Cabang Rutan Maninjau	-	4	-	-	-	-	-
20. Cabang Rutan Muaro Labuh	-	-	-	-	-	-	-
21. Cabang Rutan Suliki	2	1	-	-	-	-	-
22. Cabang Rutan Alahan Panjang	-	1	-	-	-	-	-
23. Cabang Rutan Talu	-	-	-	-	-	-	-
Jumlah/ <i>Total</i>	2017	57	55	38	-	5	-
	2016	97	161	44	-	28	-
	2015	105	95	17	-	25	-
	2014	101	104	18	-	73	-
	2013	106	98	14	-	-	-

Bersambung/*To Be Continued...*

Tabel 4.4.8 Lanjutan/*Continued*
Table

UPT Pemasarakatan <i>Prison Office</i>	Tindak Pidana Umum						Dalam Jabatan <i>In Position</i>
	Mata Uang <i>Currency</i>	Perjudian <i>Gambling</i>	Penculikan <i>Kidnapping</i>	Pemerasan <i>Mengancam</i> <i>Squeeze</i>	Merusak Barang <i>Damage</i> <i>to goods</i>		
(1)	(19)	(20)	(21)	(22)	(23)	(24)	
1. Lapas Kelas II A Padang	-	-	-	2	-	-	
2. Lapas Kelas II A Bukittinggi	-	4	2	-	-	-	
3. Lapas Kelas II B Solok	-	6	2	1	3	-	
4. Lapas Kelas II B Payakumbuh	-	11	-	-	-	-	
5. Lapas Kelas II B Pariaman	-	19	-	2	-	-	
6. Lapas Terbuka Kelas II B Pasaman	-	-	-	-	-	-	
7. Lapas Kelas II B Muara Sijunjung	-	13	1	2	-	-	
8. Lapas Kelas II B Lubuk Basung	-	10	-	-	-	-	
9. Lapas Narkotika Kelas III Sawahlunto	-	-	-	-	-	-	
10. Lembaga Pembinaan Khusus Anak Kelas II Tanjung Pati	-	-	-	1	-	-	
11. Lapas Kelas III Dharmasraya	-	-	-	-	-	-	
12. Lapas Perempuan Padang	-	-	-	-	-	-	
13. Rutan Kelas II B Padang Panjang	-	-	-	-	-	-	
14. Rutan Kelas II B Sawahlunto	-	-	-	-	-	-	
15. Rutan Kelas II B Painan	-	7	-	-	-	-	
16. Rutan Kelas II B Batusangkar	-	17	-	3	-	-	
17. Rutan Kelas II B Lubuk Sikaping	-	17	1	2	-	-	
18. Rutan Kelas II B Padang	-	29	-	3	-	-	
19. Cabang Rutan Maninjau	-	1	-	-	-	-	
20. Cabang Rutan Muaro Labuh	-	9	-	-	-	-	
21. Cabang Rutan Suliki	-	-	-	-	-	-	
22. Cabang Rutan Alahan Panjang	-	5	-	-	4	-	
23. Cabang Rutan Talu	-	4	-	2	-	-	
Jumlah/ <i>Total</i>	2017	-	152	6	18	7	-
	2016	2	326	15	36	27	-
	2015	5	135	16	19	1	-
	2014	9	18	1 884	1 911	4	-
	2013	-	-	-	-	-	-

Bersambung/*To Be Continued....*

Tabel 4.4.8 Lanjutan/*Continued*
Table

UPT Pemasarakatan <i>Prison Office</i>	Tindak Pidana Umum							
	Penganiayaan <i>ill Treatment</i>	Pembakaran <i>Burning</i>	Pencurian <i>Thieving</i>	Pembunuhan <i>Murder</i>	Penggelapan <i>Embezzement</i>	Pemalsuan Materai Surat <i>Forgery</i>	Penipuan <i>Swindle</i>	
(1)	(25)	(26)	(27)	(28)	(29)	(30)	(31)	
1. Lapas Kelas II A Padang	10	-	127	24	12	-	2	
2. Lapas Kelas II A Bukittinggi	2	1	42	12	2	-	3	
3. Lapas Kelas II B Solok	4	-	87	10	8	-	6	
4. Lapas Kelas II B Payakumbuh	6	-	48	3	4	-	3	
5. Lapas Kelas II B Pariaman	11	-	60	10	12	-	7	
6. Lapas Terbuka Kelas II B Pasaman	-	-	3	-	-	-	-	
7. Lapas Kelas II B Muara Sijunjung	3	-	43	5	3	-	9	
8. Lapas Kelas II B Lubuk Basung	5	-	19	4	4	-	-	
9. Lapas Narkotika Kelas III Sawahlunto	-	-	1	-	1	-	-	
10. Lembaga Pembinaan Khusus Anak Kelas II Tanjung Pati	1	-	11	4	3	-	-	
11. Lapas Kelas III Dharmasraya	2	-	26	1	5	-	1	
12. Lapas Perempuan Padang	-	-	7	-	4	1	12	
13. Rutan Kelas II B Padang Panjang	-	-	18	-	2	-	2	
14. Rutan Kelas II B Sawahlunto	1	-	15	-	2	-	-	
15. Rutan Kelas II B Painan	5	-	20	1	3	-	2	
16. Rutan Kelas II B Batusangkar	2	-	17	-	1	3	2	
17. Rutan Kelas II B Lubuk Sikaping	4	-	22	-	3	-	3	
18. Rutan Kelas II B Padang	26	-	149	1	16	5	10	
19. Cabang Rutan Maninjau	2	-	13	1	-	-	-	
20. Cabang Rutan Muaro Labuh	4	-	16	2	-	-	1	
21. Cabang Rutan Suliki	7	-	4	2	1	-	-	
22. Cabang Rutan Alahan Panjang	-	-	11	-	1	-	2	
23. Cabang Rutan Talu	7	-	32	-	2	-	2	
Jumlah/ <i>Total</i>	2017	102	1	791	80	89	9	67
	2016	111	1	616	72	60	5	82
	2015	83	6	456	75	62	8	51
	2014	81	5	389	80	52	4	51
	2013	106	5	390	78	49	17	38

Sumber : Kanwil Hukum dan HAM Sumatera Barat

Source : *Human Right and Law of Sumatera Barat's Region Office*

Table 4.4.9 Jumlah Perkara Pidana pada Pengadilan Negeri di Provinsi Sumatera Barat, 2017
Number of Criminal Cases by Public Court in Sumatera Barat Province, 2017

Pengadilan Negeri Public Court	Sisa Tahun 2016 Not Clear 2016		Masuk 2017 Reported 2017		Putus 2017 Clear 2017		Sisa Th 2017 Not Clear 2017		
	Kejahatan Crime	Pelanggaran Offence	Kejahatan Crime	Pelanggaran Offence	Kejahatan Crime	Pelanggaran Offence	Kejahatan Crime	Pelanggaran Offence	
(1)	(2)	(3)	(4)	(5)	(6)	(7)	(8)	(9)	
1. Bukittinggi	38	-	137	6 350	155	6 350	20	-	
2. Batusangkar	25	-	131	5 914	140	5 914	16	-	
3. Lubuk Sikaping	1	-	71	1 623	71	1 623	1	-	
4. Lubuk Basung	39	-	135	4 599	150	4 599	24	-	
5. Padang	192	-	912	26 836	988	26 836	116	-	
6. Pariaman	31	-	238	7 659	229	7 659	40	-	
7. Payakumbuh	28	-	165	7 866	155	7 866	38	-	
8. Painan	17	-	135	3 393	122	3 393	30	-	
9. Padang Panjang	8	-	73	3 168	79	3 168	2	-	
10. Sawahlunto	26	-	98	2 798	112	2 798	12	-	
11. Koto Baru	26	-	162	3 451	165	3 451	23	-	
12. Solok	20	-	84	5 927	95	5 927	9	-	
13. Tanjung Pati	22	-	136	4 462	125	4 462	33	-	
14. Muaro	16	-	190	4 668	167	4 668	39	-	
15. Pasaman Barat	24	-	158	3 424	157	3 424	25	-	
Jumlah/Total	2017	513	-	2 825	92 138	2 910	92 138	428	-
	2016	411	-	2 865	112 282	2 763	112 282	513	-
	2015	394	-	2 592	94 134	2 575	94 134	411	-
	2014	425	-	2 358	67 190	2 389	67 190	394	-
	2013	348	-	2 424	63 053	2 347	63 053	425	-

Sumber : Pengadilan Tinggi Sumatera Barat
 Source : High Court of Sumatera Barat Province

Tabel 4.4.10 Jumlah Perkara Perdata pada Pengadilan Negeri di Provinsi Sumatera Barat, 2017
Number of Civil Cases by Public Court in Sumatera Barat Province, 2017

Pengadilan Negeri <i>Public Court</i>	Sisa Tahun 2016 <i>Not Clear 2016</i>	Masuk Th. 2017 <i>Reported</i>	Putus Th. 2017 <i>Clear</i>	Sisa Tahun 2017 <i>Not Clear 2017</i>	
(1)	(2)	(3)	(4)	(5)	
1. Bukittinggi	11	37	31	17	
2. Batusangkar	10	28	25	13	
3. Lubuk Sikaping	5	12	12	5	
4. Lubuk Basung	26	51	42	35	
5. Padang	98	151	197	52	
6. Pariaman	19	43	44	18	
7. Payakumbuh	25	30	41	14	
8. Painan	21	28	37	12	
9. Padang Panjang	8	3	9	2	
10. Sawahlunto	3	3	6	-	
11. Koto Baru	29	28	43	14	
12. Solok	6	20	21	5	
13. Tanjung Pati	2	16	10	8	
14. Muaro	4	17	18	3	
15. Pasaman Barat	38	24	51	11	
Jumlah/ <i>Total</i>					
	2017	305	491	587	209
	2016	252	605	552	305
	2015	232	489	469	252
	2014	280	431	479	232
	2013	227	542	489	280

Sumber : Pengadilan Tinggi Sumatera Barat
 Source : High Court of Sumatera Barat Province

Table 4.4.11 Data-Data Jumlah Perkara di Provinsi Sumatera Barat, 2017
Number of Cases in Sumatera Barat Province, 2017

No.	Perkara/Cases	Perkara/Cases	
		Biasa/Ordinary	Singkat/Concise
(1)	(2)	(3)	(4)
Perkara Pidana/Criminal Case			
1.	Sisa Tahun 2016/Not Clear 2016	513	-
2.	Masuk dalam tahun 2017/Report 2017	2 825	-
3.	Putus/Clear	2 910	-
4.	Sisa Tahun 2017/Not Clear 2017	428	-
5.	Terdakwa/Jaksa menerima	-	-
6.	Terdakwa/Jaksa minta kasasi	-	-
7.	Terdakwa minta grasi	-	-
Perkara Perdata Gugatan Civil Cases Claims			
1.	Sisa Tahun 2016/Not Clear 2016	305	-
2.	Masuk dalam tahun 2017/Report 2017	491	-
3.	Putus/Clear	587	-
4.	Sisa Tahun 2017	209	-
5.	Para Pihak Menerima	-	-
6.	Para Pihak Minta Kasasi	-	-
7.	Dilaksanakan	-	-

Sumber : Pengadilan Tinggi Sumatera Barat
 Source : High Court of Sumatera Barat Province

Tabel 4.4.12 Data Jumlah Perkara di Pengadilan Tinggi Sumatera Barat, 2017
Table Number of Cases by High Court of Sumatera Barat, 2017

No.	Perkara/Cases	Biasa Ordinary	Pidana Khusus Anak Child Crime	Singkat Concise	Pidana khusus/ Tindak Pidana Korupsi Corruption Crime
(1)	(2)	(3)	(4)	(5)	(6)
Perkara Pidana/Criminal Case					
1.	Sisa Tahun 2016/Not Clear 2016	16	-	-	-
2.	Masuk dalam tahun 2017/Report 2017	189	14	-	20
3.	Putus/Clear	192	14	-	19
4.	Sisa Tahun 2017/Not Clear 2017	13	-	-	1
5.	Terdakwa/Jaksa menerima	-	-	-	-
6.	Terdakwa/Jaksa minta kasasi	-	-	-	-
7.	Terdakwa minta grasi	-	-	-	-
Perkara Perdata Gugatan Civil Cases Claims					
1.	Sisa Tahun 2016/Not Clear 2016	25	-	-	-
2.	Masuk dalam tahun 2017/Report 2017	219	-	-	-
3.	Putus/Clear	213	-	-	-
4.	Sisa Tahun 2017	31	-	-	-
5.	Para Pihak Menerima	-	-	-	-
6.	Para Pihak Minta Kasasi	-	-	-	-
7.	Dilaksanakan	-	-	-	-

Sumber : Pengadilan Tinggi Sumatera Barat
 Source : High Court of Sumatera Barat Province

Tabel 4.4.13 Data Perkara Pidana Berdasarkan Jenis Tindak Pidana dan Bulan
Table Pada Pengadilan Tinggi Padang, 2017
Criminal Cases by Classification and Month at High Court of Padang, 2017

No.	Jenis Tindak Pidana/ Kind of Crime	Jan Jan	Feb Feb	Maret March	April April	Mei May	Juni June	Juli July
(1)	(2)	(3)	(4)	(5)	(6)	(7)	(8)	(9)
1.	Kejahatan Terhadap Keamanan Negara	-	-	-	-	-	-	-
2.	Kejahatan Terhadap Martabat Presiden/ Wakil	-	-	-	-	-	-	-
3.	Kejahatan Terhadap Negara Sahabat dan Terhadap Kepala Negara Sahabat berserta Wakilnya	-	-	-	-	-	-	-
4.	Kejahatan Terhadap Melakukan Kewajiban dan Hak Kenegaraan	-	-	-	-	-	-	-
5.	Kejahatan Terhadap Ketertiban Umum	-	-	-	-	-	-	-
6.	Kejahatan yang membahayakan Keamanan umum Bagi orang atau Barang	-	-	-	-	-	-	-
7.	Kejahatan Terhadap Penguasa Umum	-	-	-	-	-	-	-
8.	Sumpah/Keterangan Palsu	-	-	-	-	-	-	-
9.	Pemalsuan Uang	1	-	-	-	-	-	-
10.	Pemalsuan Materai/Merk	-	-	-	-	-	-	-
11.	Pemalsuan Surat	-	-	-	-	-	-	1
12.	Kejahatan Terhadap Asal Usul dan Perkawinan	-	-	-	-	-	-	-
13.	Kejahatan Kesusilaan	-	-	-	-	-	-	-
14.	Kejahatan Perjudian	-	1	-	-	-	-	-
15.	Meninggalkan Orang yang Perlu Ditolong	-	-	-	-	-	-	-
16.	Penghinaan	-	-	-	-	-	1	3
17.	Membuka Rahasia	-	-	-	-	-	-	-
18.	Kejahatan Terhadap Kemerdekaan Orang Lain	-	-	-	-	-	-	-
19.	Kejahatan Terhadap Nyawa	-	-	-	1	1	-	-
20.	Penganiayaan	2	1	3	1	5	3	3
21.	Menyebabkan Mati/Luka Karena Alpa	-	1	-	-	-	-	-
22.	Pencurian	-	5	3	1	-	1	1
23.	Pemerasan dan Pengancaman	1	-	-	-	-	1	-
24.	Penggelapan	-	1	-	3	1	1	1
25.	Penipuan	1	-	1	-	1	-	1
26.	Merugikan Pemiutang atau Orang Yang berhak	-	-	-	-	-	-	-
27.	Menghancurkan atau Merusak Barang	-	-	-	3	-	1	1
28.	Kejahatan Jabatan	-	-	-	-	-	-	-
29.	Kejahatan Pelayaran	-	-	-	-	-	-	-
30.	Penadahan	-	1	-	-	-	-	-

Bersambung/To Be Continued...

Tabel 4.4.13 Lanjutan/*Continued*
Table

No.	Jenis Tindak Pidana <i>Kind of Crime</i>	Jan <i>Jan</i>	Feb <i>Feb</i>	Maret <i>March</i>	April <i>April</i>	Mei <i>May</i>	Juni <i>June</i>	Juli <i>July</i>
(1)	(2)	(3)	(4)	(5)	(6)	(7)	(8)	(9)
31.	Kejahatan Penerbitan dan Pencetakan	-	-	-	-	-	-	-
32.	Tindak Pidana Ekonomi	-	-	-	-	-	-	-
33.	Tindak Pidana Korupsi	1	4	6	-	1	-	-
34.	Tindak Pidana Senjata Api/Tajam	-	-	-	-	-	-	-
35.	Tindak Pidana Narkotik/Psikotropika	3	6	6	6	4	5	11
36.	Tindak Pidana Agama	-	-	-	-	-	-	-
37.	Tindak Pidana Imigrasi	-	-	-	-	-	-	-
38.	Tindak Pidana Devisa	-	-	-	-	-	-	-
39.	Tindak Pidana Lingkungan Hidup	-	-	-	-	-	-	-
40.	Tindak Pidana Koneksitas	-	-	-	-	-	-	-
41.	Perlindungan Saksi	-	-	-	-	-	-	-
42.	Tindak Pidana Kekerasan Dalam Rupa	-	-	-	-	1	2	-
43.	Pengadilan Hak Azazi Manusia (HAM)	-	-	-	-	-	-	-
44.	Perikanan (<i>Illegal Fishing</i>)	-	-	-	-	-	-	-
45.	Pengadilan Anak	-	-	-	3	2	1	1
46.	Perlindungan Anak	-	1	1	2	-	3	1
47.	Kehutanan (<i>illegal Logging</i>)	-	-	-	-	-	-	-
48.	Pers	-	-	-	-	1	-	-
49.	Pencucian Uang	-	-	-	-	-	-	-
50.	Terorisme	-	-	-	-	-	-	-
51.	Perdagangan Orang	-	-	-	-	-	-	-
52.	Hak Atas Kekayaan Intelektual	-	-	-	-	-	-	-
53.	Pemilu	-	-	-	-	-	-	-
54.	Pilpres	-	-	-	-	-	-	-
55.	Pilkada	-	-	-	-	-	-	-
56.	BBM Tanpa Izin	-	2	-	-	-	-	-
57.	Tindak Pidana Lain-Lain	2	2	-	-	3	3	1
	Jumlah/ <i>Total</i>	2017	11	25	20	20	22	25
		2016	11	26	23	13	18	27
		2015	17	15	22	28	18	16
		2014	22	11	12	22	18	16
		2013	11	8	15	3	11	11

Bersambung/*To Be Continued...*

Tabel 4.4.13 Lanjutan/*Continued*
Table

No.	Jenis Tindak Pidana <i>Kind of Crime</i>	Agust <i>Aug</i>	Sep <i>Sep</i>	Oktober <i>October</i>	Nov <i>Nov</i>	Des <i>Dec</i>	Jumlah <i>Total</i>
(1)	(2)	(10)	(11)	(12)	(13)	(14)	(15)
1.	Kejahatan Terhadap Keamanan Negara	-	-	-	-	-	-
2.	Kejahatan Terhadap Martabat Presiden/ Wakil	-	-	-	-	-	-
3.	Kejahatan Terhadap Negara Sahabat dan Terhadap Kepala Negara Sahabat beserta Wakilnya	-	-	-	-	-	-
4.	Kejahatan Terhadap Melakukan Kewajiban dan Hak Kenegaraan	-	-	-	-	-	-
5.	Kejahatan Terhadap Ketertiban Umum	-	-	-	-	-	-
6.	Kejahatan yang membahayakan Keamanan umum Bagi orang atau Barang	-	-	-	-	-	-
7.	Kejahatan Terhadap Penguasa Umum	-	-	-	-	-	-
8.	Sumpah/Keterangan Palsu	-	1	-	-	-	1
9.	Pemalsuan Uang	-	-	-	-	-	1
10.	Pemalsuan Materai/Merk	-	-	-	-	-	-
11.	Pemalsuan Surat	1	-	-	-	-	2
12.	Kejahatan Terhadap Asal Usul dan Perkawinan	-	-	-	-	-	-
13.	Kejahatan Kesusilaan	2	-	-	1	2	5
14.	Kejahatan Perjudian	-	-	-	-	-	1
15.	Meninggalkan Orang yang Perlu Ditolong	-	-	-	-	-	-
16.	Penghinaan	-	-	-	-	1	5
17.	Membuka Rahasia	-	-	-	-	-	-
18.	Kejahatan Terhadap Kemerdekaan Orang Lain	-	-	-	-	-	-
19.	Kejahatan Terhadap Nyawa	2	2	-	-	-	6
20.	Penganiayaan	3	-	-	2	-	23
21.	Menyebabkan Mati/Luka Karena Alpa	-	-	-	-	-	1
22.	Pencurian	1	1	-	1	-	14
23.	Pemerasan dan Pengancaman	-	-	-	-	-	2
24.	Penggelapan	-	1	-	1	-	9
25.	Penipuan	-	-	1	-	-	5
26.	Merugikan Pemiutang atau Orang Yang berhak	-	-	-	-	-	-
27.	Menghancurkan atau Merusak Barang	-	-	-	-	-	5
28.	Kejahatan Jabatan	-	-	-	-	-	-
29.	Kejahatan Pelayaran	-	-	-	-	-	-
30.	Penadahan	-	-	-	-	-	1

Bersambung/*To Be Continued....*

Tabel 4.4.13 Lanjutan/*Continued*
Table

No.	Jenis Tindak Pidana <i>Kind of Crime</i>	Agust <i>Aug</i>	Sep <i>Sep</i>	Oktober <i>October</i>	Nov <i>Nov</i>	Des <i>Dec</i>	Jumlah <i>Total</i>	
(1)	(2)	(10)	(11)	(12)	(13)	(14)	(15)	
31.	Kejahatan Penerbitan dan Pencetakan	-	-	-	-	-	-	
32.	Tindak Pidana Ekonomi	-	-	-	-	-	-	
33.	Tindak Pidana Korupsi	2	-	5	-	1	20	
34.	Tindak Pidana Senjata Api/Tajam	-	-	-	-	-	-	
35.	Tindak Pidana Narkotik/Psikotropika	9	4	8	3	6	71	
36.	Tindak Pidana Agama	-	-	-	-	-	-	
37.	Tindak Pidana Imigrasi	-	-	-	-	-	-	
38.	Tindak Pidana Devisa	-	-	-	-	-	-	
39.	Tindak Pidana Lingkungan Hidup	-	-	-	-	-	-	
40.	Tindak Pidana Koneksitas	-	-	-	-	-	-	
41.	Perlindungan Saksi	-	-	-	-	-	-	
42.	Tindak Pidana Kekerasan Dalam Ruta	1	-	-	-	-	4	
43.	Pengadilan Hak Azazi Manusia (HAM)	-	-	-	-	-	-	
44.	Perikanan (<i>Illegal Fishing</i>)	-	-	-	-	-	-	
45.	Pengadilan Anak	1	2	2	-	1	13	
46.	Perlindungan Anak	3	-	2	1	-	14	
47.	Kehutanan (<i>illegal Logging</i>)	-	-	-	-	-	-	
48.	Pers	-	-	-	-	-	1	
49.	Pencucian Uang	-	-	-	-	-	-	
50.	Terorisme	-	-	-	-	-	-	
51.	Perdagangan Orang	-	-	-	-	-	-	
52.	Hak Atas Kekayaan Intelektual	-	-	-	-	-	-	
53.	Pemilu	-	-	-	-	-	-	
54.	Pilpres	-	-	-	-	-	-	
55.	Pilkada	-	-	-	-	-	-	
56.	BBM Tanpa Izin	-	-	-	-	-	2	
57.	Tindak Pidana Lain-Lain	-	5	-	1	-	17	
Jumlah/ <i>Total</i>		2017	25	16	18	10	11	223
		2016	17	29	30	21	16	262
		2015	20	21	18	18	27	238
		2014	35	26	35	14	23	259
		2013	9	6	15	5	3	38

Sumber : Pengadilan Tinggi Padang
Source : High Court of Padang

Table 4.4.14 Data Perkara Perdata Berdasarkan Jenis Tindak Perdata dan Bulan Pada Pengadilan Tinggi Padang, 2017
Number of Civil Cases by Kind and Month at High Court of Padang, 2017

No.	Jenis Tindak Perdata <i>Kind of Civil Case</i>	Jan <i>Jan</i>	Feb <i>Feb</i>	Maret <i>March</i>	April <i>April</i>	Mei <i>May</i>	Juni <i>June</i>	Juli <i>July</i>	
(1)	(2)	(3)	(4)	(5)	(6)	(7)	(8)	(9)	
1	Tanah	6	10	7	9	7	6	5	
2	Perumahan	-	-	-	-	-	-	-	
3	Barang Bukan Tanah/Perumahan	-	-	-	-	-	-	-	
4	Hutang-Piutang	2	-	1	-	-	-	1	
5	Persetujuan Kerja	-	-	-	-	-	-	-	
6	Sewa Menyewa	-	-	-	-	-	-	-	
7	Jual Beli	-	-	-	-	-	2	1	
8	Warisan	-	-	-	-	-	-	-	
9	Perceraian	-	-	-	-	-	1	-	
10	Harta Perkawinan	-	-	-	-	-	-	-	
11	Gadai/Hipotik	-	-	-	-	-	-	-	
12	Perseroan	-	-	-	-	-	-	-	
13	Persekutuan Adat	-	-	-	-	-	-	-	
14	Surat Berharga	-	-	-	-	-	-	-	
15	Pengangkutan Darat/Laut	-	-	-	-	-	-	-	
16	Asuransi	-	-	-	-	-	-	-	
17	Kepailitan	-	-	-	-	-	-	-	
18	Penyalahgunaan Hak	-	-	-	-	-	-	-	
19	Melampaui Batas kekuasaan	-	-	-	-	-	-	-	
20	Wan Prestasi	-	2	2	-	-	3	5	
21	Perbuatan Melawan Hukum	7	1	13	7	1	3	9	
22	Ganti Rugi	-	-	-	-	-	-	-	
23	Lain-Lain	-	-	-	-	-	-	-	
	Jumlah/Total	2017	15	13	23	16	8	15	21
		2016	14	12	8	16	19	18	7
		2015	16	17	16	24	14	10	11
		2014	12	13	20	20	21	15	14
		2013	16	15	14	20	19	11	20

Bersambung/To Be Continued...

Tabel 4.4.14 Lanjutan/*Continued*
Table

No.	Jenis Tindak Perdata <i>Kind of Civil Case</i>	Agust <i>Aug</i>	Sep <i>Sep</i>	Oktober <i>October</i>	Nov <i>Nov</i>	Des <i>Dec</i>	Jumlah <i>Total</i>
(1)	(2)	(10)	(11)	(12)	(13)	(14)	(15)
1	Tanah	9	9	13	4	10	95
2	Perumahan	-	-	-	-	-	-
3	Barang Bukan Tanah/Perumahan	-	-	-	-	-	-
4	Hutang-Piutang	-	-	-	-	-	4
5	Persetujuan Kerja	-	-	-	-	-	-
6	Sewa Menyewa	-	-	-	-	-	-
7	Jual Beli	-	-	-	-	-	3
8	Warisan	-	-	-	-	-	-
9	Perceraian	-	-	-	-	-	1
10	Harta Perkawinan	-	-	-	-	-	-
11	Gadai/Hipotik	-	-	-	-	-	-
12	Perseroan	-	-	-	-	-	-
13	Persekutuan Adat	-	-	-	-	-	-
14	Surat Berharga	-	-	-	-	-	-
15	Pengangkutan Darat/Laut	-	-	-	-	-	-
16	Asuransi	-	-	-	-	-	-
17	Kepailitan	-	-	-	-	-	-
18	Penyalahgunaan Hak	-	-	-	-	-	-
19	Melampaui Batas kekuasaan	-	-	-	-	-	-
20	Wan Prestasi	2	4	1	1	3	23
21	Perbuatan Melawan Hukum	13	11	12	7	5	89
22	Ganti Rugi	2	-	-	1	1	4
23	Lain-Lain	-	-	-	-	-	-
	Jumlah/ <i>Total</i>						
	2017	26	24	26	13	19	219
	2016	13	11	17	8	18	161
	2015	26	4	13	26	13	190
	2014	21	24	27	18	23	228
	2013	22	6	17	14	23	189

Sumber : Pengadilan Tinggi Padang
Source : High Court of Padang

Table 4.4.15 Kasus yang Menonjol di Provinsi Sumatera Barat, 2013-2017
Prominent Cases In Sumatera Barat Province, 2013-2017

No.	Kasus Cases	2013	2014	2015	2016	2017
(1)	(2)	(3)	(4)	(5)	(6)	(7)
1.	Curat	2 958	3 137	3 120	2 925	2 789
2.	Curas	391	442	495	509	543
3.	Curanmor	2 795	3 162	2 975	3 143	2 950
4.	Pembakaran/Kebakaran	184	184	146	148	96
5.	Perkosaan	59	44	59	57	53
6.	Aniaya Berat	768	658	498	519	358
7.	Perusakan	673	747	668	600	465
8	Penipuan	1 140	1 208	1 324	1 158	1 085
9	Narkoba	387	346	585	710	720
10.	Pembunuhan	27	11	18	20	15
Jumlah/Total		9 382	9 939	9 888	9 789	9 074

Catatan/Note : * : Angka Diperbaiki/Revised Figures
 Sumber : Kepolisian Daerah Provinsi Sumatera Barat
 Source : Police Region of Sumatera Barat Province

Tabel 4.4.16 Jumlah Peristiwa Kejahatan yang Dilaporkan Menurut Jenis Kejahatan di Provinsi Sumatera Barat, 2013-2017
Table *The Number of Events Reported Crime by Type of Crime in Sumatera Barat Province, 2013-2017*

No.	Kasus/Cases	2013	2014	2015	2016	2017
(1)	(2)	(3)	(4)	(5)	(6)	(7)
1.	Kejahatan Terhadap Ketertiban Umum <i>Crime Against Public Order</i>	331	362	298	4	4
2.	Kebakaran/Pembakaran <i>Fire/Arson</i>	184	184	146	148	96
3.	Perkosaan/melanggar kesopanan <i>Rape/Violate Decency</i>	329	356	59	57	53
4.	Perjudian/ <i>Gambling</i>	208	195	216	245	202
5.	Merusak/ <i>Ruin</i>	673	747	668	600	465
6.	Pembunuhan/ <i>Murder</i>	27	11	18	20	15
7.	Penganiayaan/ <i>Persecution</i>	3 140	3 117	3 024	2 305	2 193
8.	Penculikan/ <i>Abduction</i>	4	4	3	8	1
9.	Pemerasan/ <i>Extortion</i>	299	389	401	336	305
10.	Penggelapan/ <i>Embezzlement</i>	1 061	1 127	1 174	1 118	1 018
11.	Penipuan/ <i>Fraud</i>	1 140	1 208	1 324	1 158	1 085
12.	Penadahan/ <i>Fencing</i>	12	2	7	7	2
Jumlah/ <i>Total</i>		7 408	7 702	7 338	6 006	5 439

Sumber : Kepolisian Daerah Provinsi Sumatera Barat
 Source : *Police Region of Sumatera Barat Province*

Tabel 4.4.17 Data Kriminalitas di Provinsi Sumatera Barat, 2013-2017
Table *Data Criminality in Sumatera Barat Province, 2013-2017*

Tahun/Year	Data Kriminalitas/Data Criminality	
	Jumlah Kejahatan <i>Crime Total</i> (CT)	Jumlah Kejahatan Yang Telah Ditangani <i>Crime Clearance</i> (CC)
(1)	(2)	(3)
2013	17 833	9 072
2014	18 622	9 956
2015	19 049	9 531
2016	17 317	8 202
2017	16 705	8 125

Sumber : Kepolisian Daerah Provinsi Sumatera Barat
 Source : Police Region of Sumatera Barat Province

Tabel 4.4.18 Persentase Penyelesaian Tindak Pidana Umum Menurut Kepolisian Resort di Provinsi Sumatera Barat, 2017
Percentage of General Crime Clearance Rate by District Police Office in Sumatera Barat Province, 2017

Kepolisian Resort <i>District Police Office</i>	Lapor <i>Reported</i>	Selesai <i>Completed</i>	%	
(1)	(2)	(3)	(4)	
<i>Kabupaten/Regency</i>				
1. Kep. Mentawai	47	12	0,07	
2. Pesisir Selatan	963	532	3,25	
3. Solok	610	433	2,64	
4. Sijunjung	367	135	0,82	
5. Tanah Datar	507	250	1,53	
6. Padang Pariaman	573	264	1,61	
7. Agam	229	159	0,97	
8. Lima Puluh Kota	489	279	1,70	
9. Pasaman	208	198	1,21	
10. Solok Selatan	522	235	1,44	
11. Dharmasraya	536	158	0,96	
12. Pasaman Barat	700	440	2,69	
<i>Kota/Municipality</i>				
1. Padang	7 835	3 356	20,49	
2. Solok	319	186	1,14	
3. Sawahlunto	134	51	0,31	
4. Padang Panjang	301	126	0,77	
5. Bukittinggi	783	465	2,84	
6. Payakumbuh	782	336	2,05	
7. Pariaman	470	297	1,81	
Jumlah/ <i>Total</i>	2017	16 375	7 912	48,32
	2016	17 237	8 109	47,04

Sumber : Kepolisian Daerah Provinsi Sumatera Barat
 Source : Police Region of Sumatera Barat Province

4.5 KEMISKINAN/POVERTY

Tabel 4.5.1 Garis Kemiskinan dan Penduduk Miskin di Provinsi Sumatera Barat, 2012–2017
Table Poverty Line and Number of Poor People in Sumatera Barat Province, 2012–2017

Tahun Year	Garis Kemiskinan Poverty Line (rupiah)	Penduduk Miskin Number of Poor People	
		Jumlah Total	Persentase Percentage
(1)	(2)	(3)	(4)
2012	292 052	401 520	8,00
2013 *	305 502	411 121	8,14
2014	349 656	379 196	7,41
2015	384 277	379 609	7,31
2016	425 141	371 555	7,09
2017	453 612	364 513	6,87

Catatan/Note : * : Angka Diperbaiki/Revised Figures

Sumber : BPS, Survei Sosial Ekonomi Nasional, 2012-2017
 Source: BPS, Socio Economy National Survey, 2012- 2017

Tabel 4.5.2 Jumlah Penduduk Miskin, Persentase Penduduk Miskin, Garis Kemiskinan, Indeks Kedalaman Kemiskinan (P1), Indeks Keparahan Kemiskinan (P2) Menurut Desa dan Kota di Provinsi Sumatera Barat, 2013-2017
Number of Poor People, Percentage of poor People, Poverty Line, Poverty Gap Index and Poverty Severity Index in Sumatera Barat Province, 2013 - 2017

Kabupaten/Kota Regency/Municipality	Tahun/Year					
	2013		2014		2015	
	Maret	September	Maret	September	Maret	September
(1)	(2)	(3)	(4)	(5)	(6)	(7)
Jumlah Penduduk Miskin (Jiwa)	411 122	384 085	379 196	354 738	379 609	349 530
- Perkotaan	120 604	126 024	108 076	108 532	118 034	118 480
- Perdesaan	290 518	258 061	271 120	246 206	261 575	231 050
Persentase Penduduk Miskin (Persen)	8,14	7,56	7,41	6,89	7,31	6,71
- Perkotaan	6,16	6,38	5,43	5,41	5,73	5,73
- Perdesaan	9,39	8,30	8,68	7,84	8,35	7,35
Garis Kemiskinan (Rp/Kapita/Bulan)	305 502	336 606	349 656	365 827	384 277	403 947
- Makanan	233 250	259 085	268 751	280 453	291 641	308 554
- Perkotaan	235 317	261 644	269 473	282 276	288 410	301 356
- Perdesaan	231 942	257 459	268 291	279 289	293 768	313 294
- Non Makanan	72 252	77 521	80 904	85 374	92 637	95 393
- Perkotaan	97 520	99 124	105 495	108 587	117 925	121 984
- Perdesaan	56 272	63 792	65 220	70 535	75 985	77 884
Indeks Kedalaman Kemiskinan (P1)	1,011	1,267	0,940	0,751	0,977	1,259
- Perkotaan	0,999	1,116	0,654	0,536	0,785	1,056
- Perdesaan	1,019	1,363	1,122	0,888	1,104	1,392
Indeks Keparahan Kemiskinan (P2)	0,209	0,305	0,219	0,148	0,211	0,290
- Perkotaan	0,238	0,292	0,125	0,096	0,161	0,245
- Perdesaan	0,191	0,313	0,278	0,181	0,224	0,320

Bersambung/To Be Continued...

Table 4.5.2 Lanjutan/*Continued*
Table

Kabupaten/Kota <i>Regency/Municipality</i>	Tahun/ <i>Year</i>			
	2016		2017	
	Maret <i>March</i>	September	Maret <i>March</i>	September
(1)	(8)	(9)	(10)	(11)
Jumlah Penduduk Miskin (Jiwa)	371 555	376 510	364 510	359 990
- Perkotaan	118 962	119 510	113 010	114 590
- Perdesaan	252 593	257 000	251 499	245 410
Persentase Penduduk Miskin (Persen)	7,09	7,14	6,87	6,75
- Perkotaan	5,54	5,52	5,14	5,11
- Perdesaan	8,16	8,27	8,10	7,94
Garis Kemiskinan (Rp/Kapita/Bulan)	425 141	438 075	453 612	455 797
- Makanan	326 993	334 358	346 896	348 429
- Perkotaan	312 154	322 168	337 133	339 340
- Perdesaan	332 415	341 816	352 878	354 771
- Non Makanan	98 148	103 717	106 715	107 368
- Perkotaan	129 369	132 506	135 481	136 026
- Perdesaan	81 375	83 703	86 342	86 644
Indeks Kedalaman Kemiskinan (P1)	1,096	1,122	1,000	0,990
- Perkotaan	0,752	1,038	0,752	0,599
- Perdesaan	1,334	1,180	1,175	1,275
Indeks Keparahan Kemiskinan (P2)	0,242	0,278	0,228	0,233
- Perkotaan	0,153	0,249	0,157	0,107
- Perdesaan	0,304	0,299	0,278	0,324

Catatan/*Note* : Tahun 2013 s/d 2014 hasil backcasting. Estimasi dari Proyeksi Penduduk 2010-2035/*In 2013 - 2014 result backcasting from Population Projection 2010-2035*

Sumber : BPS, Survei Sosial Ekonomi Nasional, 2013-2017
Source : BPS, Socio Economy National Survey, 2013-2017

Tabel 4.5.3 Jumlah dan Persentase Penduduk Miskin Menurut Kabupaten/ Kota di Sumatera Barat di Provinsi Sumatera Barat, Maret 2016 dan Maret 2017
Total and Percentage Poor People by Regency/Municipality in Sumatera Barat Province, March 2016 and March 2017

Kabupaten/Kota Regency/Municipality	Jumlah Penduduk Miskin (ribu orang) <i>Number of Poor People (Thousand)</i>		Persentase Penduduk Miskin <i>Percentage of Poor People</i>	
	2016	2017	2016	2017
	Maret March	Maret March	Maret March	Maret March
(1)	(2)	(3)	(4)	(5)
<i>Kabupaten/Regency</i>				
1. Kep. Mentawai	13,09	12,95	15,12	14,67
2. Pesisir Selatan	35,86	35,35	7,92	7,79
3. Solok	34,06	33,33	9,32	9,06
4. Sijunjung	17,12	16,83	7,60	7,35
5. Tanah Datar	19,63	19,27	5,68	5,56
6. Padang Pariaman	36,34	34,70	8,91	8,46
7. Agam	37,55	36,57	7,83	7,59
8. Lima Puluh Kota	28,57	26,93	7,59	7,15
9. Pasaman	20,83	20,38	7,65	7,41
10. Solok Selatan	11,91	11,89	7,35	7,21
11. Dharmasraya	16,24	15,63	7,16	6,68
12. Pasaman Barat	30,76	30,85	7,40	7,26
<i>Kota/Municipality</i>				
1. Padang	42,56	43,75	4,68	4,74
2. Solok	2,59	2,50	3,86	3,66
3. Sawahlunto	1,34	1,23	2,21	2,01
4. Padang Panjang	3,47	3,22	6,75	6,17
5. Bukittinggi	6,81	6,75	5,48	5,35
6. Payakumbuh	8,35	7,72	6,46	5,88
7. Pariaman	4,47	4,49	5,23	5,20
Sumatera Barat	371,55	364,51	7,09	6,87

Sumber : BPS, Data dan Informasi Kemiskinan, 2016 -2017
Source : BPS, Data and Information Poverty, 2016 - 2017

Table 4.5.4 Garis Kemiskinan, Indeks Kedalaman Kemiskinan (P1), Indeks Keparahan Kemiskinan (P2) Menurut Kabupaten/Kota di Sumatera Barat, Keadaan Maret 2016 dan Maret 2017
Poverty Line, Poverty Gap Index and Poverty Severity Index by Regency/Municipality in Sumatera Barat Province, in March 2016 and March 2017

Kabupaten/Kota Regency/Municipality	Garis Kemiskinan <i>Poverty Line</i> (Rp/kapita/Bulan)		Indeks Kedalaman Kemiskinan (P1) <i>Poverty Gap Index</i>		Indeks Keparahan Kemiskinan (P2) <i>Poverty Severity Index</i>	
	Maret 2016	Maret 2017	Maret 2016	Maret 2017	Maret 2016	Maret 2017
(1)	(2)	(3)	(4)	(5)	(6)	(7)
Kabupaten/Regency						
1. Kep. Mentawai	263 793	280 695	2,56	2,58	0,60	0,70
2. Pesisir Selatan	366 228	390 955	1,17	1,07	0,27	0,25
3. Solok	376 748	400 887	1,19	1,11	0,25	0,20
4. Sijunjung	344 153	365 074	1,25	1,12	0,28	0,23
5. Tanah Datar	346 267	361 037	0,81	0,55	0,15	0,11
6. Padang Pariaman	374 636	385 736	1,36	1,13	0,38	0,23
7. Agam	315 804	327 004	0,96	0,96	0,19	0,20
8. Lima Puluh Kota	357 824	370 506	1,06	1,09	0,21	1,31
9. Pasaman	307 552	320 478	0,42	0,80	0,05	0,15
10. Solok Selatan	326 733	347 667	1,23	0,89	0,31	0,17
11. Dharmasraya	374 642	398 408	1,21	0,66	0,30	0,14
12. Pasaman Barat	367 159	382 820	1,09	1,17	0,23	0,27
Kota/Municipality						
1. Padang	449 658	482 763	0,55	0,54	0,11	0,11
2. Solok	385 781	413 297	0,13	0,62	0,01	0,23
3. Sawahlunto	318 721	337 682	0,12	0,29	0,01	0,07
4. Padang Panjang	420 981	424 289	0,66	0,94	0,11	0,22
5. Bukittinggi	420 478	441 087	1,05	0,57	0,30	0,10
6. Payakumbuh	424 233	441 736	0,87	0,75	0,19	0,12
7. Pariaman	392 970	412 231	0,90	0,59	0,22	0,14
Sumatera Barat	425 141	453 612	1,10	1,00	0,24	0,23

Sumber : BPS, Data dan Informasi Kemiskinan, 2016 - 2017

Source : BPS, Data and Information Poverty, 2016 - 2017

Tabel 4.5.5 Persentase Penduduk Miskin Usia 15 Tahun ke Atas Menurut Sektor Bekerja dan Kabupaten/Kota di Provinsi Sumatera Barat, 2017
Table Percentage of Poor People Aged 15 Over by Employment Sector and Regency/Municipality in Sumatera Barat Province, 2017

Kabupaten/Kota Regency/Municipality	Tidak Bekerja* Unemployment	Bekerja di sektor Pertanian Work in Agriculture Sector	Bekerja Bukan di Sektor Pertanian No Work in Agriculture Sector	
(1)	(2)	(3)	(4)	
<i>Kabupaten/Regency</i>				
1. Kep. Mentawai	34,94	54,01	11,05	
2. Pesisir Selatan	47,64	40,39	11,97	
3. Solok	41,07	41,63	17,30	
4. Sijunjung	46,83	33,53	19,64	
5. Tanah Datar	24,02	57,03	18,95	
6. Padang Pariaman	48,52	32,41	19,07	
7. Agam	38,42	35,86	25,72	
8. Lima Puluh Kota	31,09	44,30	24,61	
9. Pasaman	47,84	32,50	19,66	
10. Solok Selatan	38,77	38,35	22,88	
11. Dharmasraya	46,34	33,10	20,56	
12. Pasaman Barat	39,26	54,99	5,75	
<i>Kota/Municipality</i>				
1. Padang	51,67	3,79	44,54	
2. Solok	54,46	15,72	29,82	
3. Sawahlunto	54,86	16,23	28,91	
4. Padang Panjang	51,01	-	48,99	
5. Bukittinggi	41,94	6,89	51,17	
6. Payakumbuh	39,10	10,66	50,24	
7. Pariaman	54,49	10,96	34,55	
Sumatera Barat	2017	42,41	35,14	22,45
	2016	40,62	39,09	22,31
	2015	59,99	68,41	60,61
	2014	69,18	62,74	63,18
	2013	38,92	37,18	23,89

Sumber : BPS, Data dan Informasi Kemiskinan 2017
 Source : BPS, Data and Information Poverty, 2017

Table 4.5.6 Persentase Penduduk Miskin dan Tidak Miskin Menurut Pengeluaran Perkapita untuk Makanan dan Kabupaten/Kota di Provinsi Sumatera Barat, 2017
Percentage of Poor People and Survive People by Consumption Expenditure for Foods and Regency/Municipality in Sumatera Barat Province, 2017

Kabupaten/Kota Regency/Municipality	Miskin/Poor	Tidak Miskin Survive	Miskin + Tidak Miskin Poor + Survive	
(1)	(2)	(3)	(4)	
<i>Kabupaten/Regency</i>				
1. Kep. Mentawai	70,66	69,33	69,52	
2. Pesisir Selatan	66,04	62,80	63,05	
3. Solok	70,72	64,70	65,25	
4. Sijunjung	64,81	61,56	61,79	
5. Tanah Datar	68,86	62,82	63,16	
6. Padang Pariaman	68,16	62,12	62,63	
7. Agam	68,10	61,45	61,95	
8. Lima Puluh Kota	70,72	63,47	63,99	
9. Pasaman	70,31	66,24	66,54	
10. Solok Selatan	68,77	63,60	63,98	
11. Dharmasraya	65,03	59,89	60,23	
12. Pasaman Barat	70,48	63,97	64,45	
<i>Kota/Municipality</i>				
1. Padang	58,20	52,86	53,11	
2. Solok	66,47	55,43	55,84	
3. Sawahlunto	61,28	59,04	59,09	
4. Padang Panjang	53,60	53,87	53,85	
5. Bukittinggi	59,20	51,26	51,69	
6. Payakumbuh	62,49	55,38	55,79	
7. Pariaman	65,95	59,76	60,08	
Sumatera Barat	2017	66,87	60,50	60,94
	2015	67,57	59,96	60,50
	2015	59,99	68,41	60,61
	2014	69,18	62,74	63,18

Sumber : BPS, Data dan Informasi Kemiskinan, 2017
 Source : BPS, Data and Information Poverty, 2017

4.6 SOSIAL LAINNYA/THE OTHERS SOCIAL

Tabel 4.6.1 Banyaknya Tenaga Kesejahteraan Sosial Kecamatan (TKSK), Taman Makam Pahlawan (TMP)/Makam Pahlawan Nasional (MPN)/Makam Pahlawan (MP), Panti Asuhan, Karang Taruna, Lembaga Kesejahteraan Sosial (LKS)/Organisasi Sosial (Orsos), Pekerja Sosial Masyarakat (PSM) dan Taruna Siaga Bencana di Provinsi Sumatera Barat, 2017
Number of Social Welfare Sub-District (TKSK), Hero Cemetery (TMP)/Heroes of National Hero (MPN), Orphanage, Karang Taruna, Social Welfare Institution (LKS)/Social Organization (Orsos), Social Worker Community (PSM) and Taruna Siaga Bencana in Sumatera Barat Province, 2017

Kabupaten/Kota Regency/Municipality	TKSK	TMP/ MPN/ MP	Panti Asuhan Foster Home	Karang Taruna Youth Club	LKS/Orsos Social Organization	P. S. M Social Worker	TAGANA (Taruna Siaga Bencana) Youth Disaster Preparedness	
(1)	(2)	(3)	(4)	(5)	(6)	(7)	(8)	
<i>Kabupaten/Regency</i>								
1. Kep. Mentawai	10	-	3	43	3	40	12	
2. Pesisir Selatan	15	2	5	53	6	182	31	
3. Solok	14	1	4	74	4	74	30	
4. Sijunjung	8	1	2	60	2	53	22	
5. Tanah Datar	14	2	13	90	13	768	21	
6. Padang Pariaman	17	1	3	68	12	70	22	
7. Agam	16	6	18	62	20	144	22	
8. Lima Puluh Kota	13	4	5	79	9	79	20	
9. Pasaman	12	1	7	21	8	35	12	
10. Solok Selatan	7	1	2	9	2	33	19	
11. Dharmasraya	11	-	2	11	2	52	20	
12. Pasaman Barat	11	-	5	58	5	33	17	
<i>Kota/Municipality</i>								
1. Padang	11	3	24	40	25	203	252	
2. Solok	2	1	1	13	2	53	17	
3. Sawahlunto	4	4	1	37	2	37	20	
4. Padang Panjang	2	1	1	16	1	93	17	
5. Bukittinggi	3	1	3	24	3	123	19	
6. Payakumbuh	5	2	1	61	2	165	16	
7. Pariaman	4	-	4	71	4	71	23	
Sumatera Barat	2017	179	31	104	890	125	2 308	612
	2016	179	31	122	1 760	199	2 354	612
	2015	179	31	100	1 760	199	2 354	633
	2014	179	29	106	317	222	2 484	542
	2013	179	14	127	770	246	2 496	790

Sumber : Dinas Sosial Provinsi Sumatera Barat
 Source : Social Extention Service of Sumatera Barat Province

Tabel 4.6.2 Banyaknya Penghuni Panti Asuhan di Provinsi Sumatera Barat, 2017
Table Number of Occupants at Foster Homes in Sumatera Barat Province, 2017

Kabupaten/Kota <i>Regency/Municipality</i>	Laki-laki <i>Male</i>	Perempuan <i>Female</i>	Jumlah <i>Total</i>	
(1)	(2)	(3)	(4)	
<i>Kabupaten/Regency</i>				
1. Kep. Mentawai	54	61	115	
2. Pesisir Selatan	126	94	220	
3. Solok	126	188	314	
4. Sijunjung	24	16	40	
5. Tanah Datar	132	184	316	
6. Padang Pariaman	79	97	176	
7. Agam	216	425	641	
8. Lima Puluh Kota	165	131	296	
9. Pasaman	92	121	213	
10. Solok Selatan	30	17	47	
11. Dharmasraya	34	31	65	
12. Pasaman Barat	137	133	270	
<i>Kota/Municipality</i>				
1. Padang	425	612	1 037	
2. Solok	20	26	46	
3. Sawahlunto	25	8	33	
4. Padang Panjang	37	-	37	
5. Bukittinggi	41	53	94	
6. Payakumbuh	30	36	66	
7. Pariaman	45	31	76	
Sumatera Barat				
	2017	1 838	2 264	4 102
	2016	1 892	2 538	4 430
	2015	2 336	2 016	4 352
	2014	1 883	2 279	4 162
	2013	2 488	2 887	5 375

Sumber : Dinas Sosial Provinsi Sumatera Barat
Source : Social Extention Service of Sumatera Barat Province

Tabel 4.6.3 Penyandang Masalah Kesejahteraan Sosial Menurut Kabupaten/Kota di Provinsi Sumatera Barat, 2017
Number of People With Social Problem by Regency/Municipality in Sumatera Barat Province, 2017

Kabupaten/Kota <i>Regency/Municipality</i>	Anak Terlantar <i>Children With Problem</i>	Wanita Rawan Sosial Ekonomi	Penyandang <i>Disabilitas</i>	Lanjut Usia Terlantar <i>Elderly</i>	Fakir Miskin <i>Poor</i>	
(1)	(2)	(3)	(4)	(5)	(6)	
<i>Kabupaten/Regency</i>						
1. Kep. Mentawai	46	529	423	3 673	9 273	
2. Pesisir Selatan	1 357	3 531	1 276	3 118	21 868	
3. Solok	463	1 480	654	1 885	20 545	
4. Sijunjung	9 266	3 100	727	3 206	10 799	
5. Tanah Datar	154	1 448	1 300	3 625	16 771	
6. Padang Pariaman	455	3 302	2 181	3 875	19 615	
7. Agam	623	1 358	1 983	3 365	23 612	
8. Lima Puluh Kota	1 300	2 528	2 068	6 810	22 451	
9. Pasaman	361	1 131	1 145	3 714	18 174	
10. Solok Selatan	114	1 319	438	1 472	8 269	
11. Dharmasraya	245	502	457	491	8 609	
12. Pasaman Barat	372	1 294	654	788	23 987	
<i>Kota/Municipality</i>						
1. Padang	834	95	1 865	1 303	27 427	
2. Solok	672	158	304	532	2 256	
3. Sawahlunto	36	462	491	506	1 003	
4. Padang Panjang	24	278	183	324	2 123	
5. Bukittinggi	580	820	390	1 908	5 508	
6. Payakumbuh	62	491	277	220	5 745	
7. Pariaman	237	755	459	444	2 983	
Sumatera Barat	2017	17 201	24 581	17 275	41 259	251 018
	2016	17 147	24 872	17 219	46 619	248 418
	2015	15 956	23 263	17 824	35 371	500 871
	2014	53 697	7 211	6 510	27 253	170 004
	2013	53 511	4 324	4 064	25 357	151 249

Catatan/Note : * : Angka Diperbaiki/Revised Figures
 Sumber : Dinas Sosial Provinsi Sumatera Barat
 Source : Social Extention Service of Sumatera Barat Province

Tabel 4.6.4 Banyaknya Korban yang ditimpa Bencana Alam di Provinsi Sumatera Barat, 2017
Table Number of Natural Disasters Victim in Sumatera Barat Province, 2017

Kabupaten/Kota Regency/Municipality	Korban/Victims			Jumlah Total	
	Meninggal Dead	Celaka Injured	Lainnya Others		
(1)	(2)	(3)	(4)	(5)	
Kabupaten/Regency					
1. Kep. Mentawai	-	-	-	-	
2. Pesisir Selatan	-	-	-	-	
3. Solok	3	-	-	3	
4. Sijunjung	-	-	-	-	
5. Tanah Datar	5	-	-	5	
6. Padang Pariaman	10	-	-	10	
7. Agam	7	-	6	13	
8. Lima Puluh Kota	4	-	-	4	
9. Pasaman	-	-	-	-	
10. Solok Selatan	-	-	-	-	
11. Dharmasraya	-	-	-	-	
12. Pasaman Barat	10	-	-	10	
Kota/Municipality					
1. Padang	10	-	-	10	
2. Solok	-	-	-	-	
3. Sawahlunto	-	-	-	-	
4. Padang Panjang	-	-	-	-	
5. Bukittinggi	1	-	-	1	
6. Payakumbuh	2	-	3	5	
7. Pariaman	-	-	-	-	
Sumatera Barat					
	2017	52	-	9	61
	2016	28	60	5 310	5 398
	2015	2	-	2 442	2 444
	2014	3	- ^r	13 399	13 402
	2013	- ^r	- ^r	930	930

Catatan/Note : ^r : Angka Diperbaiki/Revised Figures

Sumber : Dinas Sosial Provinsi Sumatera Barat
 Source : Social Extention Service of Sumatera Barat Province

Tabel 4.6.5 Jumlah Posyandu dan Kader Posyandu Menurut Kabupaten/Kota di Provinsi Sumatera Barat, 2017
Table *Number of Inteareted Service Center and Number of Personnel by Regency/Municipality in Sumatera Barat Province, 2017*

Kabupaten/Kota Regency/Municipality	Jumlah Posyandu Number Inteareted Service Center	Jumlah Kader Number of Personnel
(1)	(2)	(3)
Kabupaten/Regency		
1. Kep. Mentawai	255	1 275
2. Pesisir Selatan	665	3 340
3. Solok	600	2 981
4. Sijunjung	307	1 555
5. Tanah Datar	600	2 995
6. Padang Pariaman	747	3 645
7. Agam	854	3 340
8. Lima Puluh Kota	552	2 760
9. Pasaman	407	1 500
10. Solok Selatan	280	1 120
11. Dharmasraya	243	1 200
12. Pasaman Barat	454	2 689
Kota/Municipality		
1. Padang	905	3 528
2. Solok	84	420
3. Sawahlunto	103	536
4. Padang Panjang	92	460
5. Bukittinggi	135	675
6. Payakumbuh	166	660
7. Pariaman	137	1 090
Sumatera Barat		
	2017	7 586
	2016	7 494
	2015	7 466
	2014	7 413
	2013	7 230
		35 769
		35 741
		33 959
		29 933
		34 094

Sumber : Dinas Pemberdayaan Masyarakat dan Desa Provinsi Sumatera Barat
 Source : Community Empowerment and Village Offices Of Sumatera Barat Province

Tabel 4.6.6 Strata Posyandu Menurut Kabupaten/Kota di Provinsi Sumatera Barat, 2017
Table *Level of Integrated Service Center by Regency/Municipality in Sumatera Barat Province, 2017*

Kabupaten/Kota Regency/Municipality	Strata/Level				
	Pratama	Madya	Purnama	Mandiri	
(1)	(2)	(3)	(4)	(5)	
<i>Kabupaten/Regency</i>					
1. Kep. Mentawai	-	-	194	61	
2. Pesisir Selatan	3	28	214	420	
3. Solok	30	128	385	57	
4. Sijunjung	-	33	228	46	
5. Tanah Datar	1	194	343	62	
6. Padang Pariaman	-	9	615	123	
7. Agam	2	240	443	169	
8. Lima Puluh Kota	60	210	213	69	
9. Pasaman	3	77	283	44	
10. Solok Selatan	2	26	89	163	
11. Dharmasraya	5	25	86	127	
12. Pasaman Barat	4	103	277	70	
<i>Kota/Municipality</i>					
1. Padang	4	162	565	174	
2. Solok	5	11	40	28	
3. Sawahlunto	-	7	2	94	
4. Padang Panjang	-	-	37	55	
5. Bukittinggi	1	19	77	38	
6. Payakumbuh	-	-	65	101	
7. Pariaman	-	-	122	15	
Sumatera Barat	2017	120	1 272	4 278	1 916
	2016	240	1 793	3 747	1 714
	2015	329	1 977	3 441	1 719
	2014	460	2 029	3 716	1 208
	2013	976	2 389	2 853	1 012

Sumber : Dinas Pemberdayaan Masyarakat dan Desa Provinsi Sumatera Barat
 Source : *Community Empowerment and Village Offices Of Sumatera Barat Province*

Tabel 4.6.7 Alokasi Dana Desa di Provinsi Sumatera Barat Tahun 2017
Table Number of People With Social Problem by Regency/Municipality in Sumatera Barat Province, 2017

Kabupaten/Kota <i>Regency/Municipality</i>	Jumlah Kecamatan <i>Total District</i>	Jumlah Nagari/Desa <i>Total Subdistrict</i>	Alokasi Dana Desa (Ribu Rupiah/ <i>Thousand Rupiah</i>)
(1)	(2)	(3)	(4)
<i>Kabupaten/Regency</i>			
1. Kep. Mentawai	10	43	41 619 399
2. Pesisir Selatan	15	182	143 905 654
3. Solok	14	74	64 082 138
4. Sijunjung	8	61	51 629 928
5. Tanah Datar	14	75	62 469 772
6. Padang Pariaman	17	60	53 665 722
7. Agam	16	82	70 772 851
8. Lima Puluh Kota	13	79	67 871 118
9. Pasaman	12	37	35 950 811
10. Solok Selatan	7	39	35 426 124
11. Dharmasraya	11	52	45 098 231
12. Pasaman Barat	11	19	25 253 383
<i>Kota/Municipality</i>			
1. Padang	-	-	-
2. Solok	-	-	-
3. Sawahlunto	4	27	23 665 861
4. Padang Panjang	-	-	-
5. Bukittinggi	-	-	-
6. Payakumbuh	-	-	-
7. Pariaman	4	55	44 148 673
Sumatera Barat	2017	156	885
	2016	157	880
	2015	153	880

Sumber : Dinas Pemberdayaan Masyarakat dan Desa Provinsi Sumatera Barat
Source : Community Empowerment and Village Offices Of Sumatera Barat Province

Table 4.6.8 Peralatan dan Perlengkapan Penanganan Bencana Yang Dimiliki Menurut Kabupaten/Kota di Provinsi Sumatera Barat, 2016
Disaster Management-Owned Equipment by Regency/Municipality in Sumatera Barat Province, 2016

Kabupaten/Kota <i>Regency/Municipality</i>	Kendaraan Operasional / <i>Vehicle Operation</i>					
	Mobil Data/ Komunikasi Data <i>Car/ Communication</i>	Mobil Dapur Lapangan <i>Kitchen Car</i>	Mobil Pengadaan Air Bersih	Mobil <i>Water Treatment</i>	Mobil <i>Ambulance</i>	
(1)	(2)	(3)	(4)	(5)	(6)	
<i>Kabupaten/Regency</i>						
1. Kep. Mentawai	-	-	-	-	-	
2. Pesisir Selatan	-	1	1	-	-	
3. Solok	-	1	-	-	-	
4. Sijunjung	-	-	1	-	-	
5. Tanah Datar	-	-	-	-	1	
6. Padang Pariaman	-	-	-	-	-	
7. Agam	-	-	-	-	-	
8. Lima Puluh Kota	-	-	1	-	-	
9. Pasaman	-	-	-	-	-	
10. Solok Selatan	-	1	-	-	-	
11. Dharmasraya	-	1	1	-	-	
12. Pasaman Barat	-	-	1	-	-	
<i>Kota/Municipality</i>						
1. Padang	-	-	-	-	-	
2. Solok	-	-	-	-	-	
3. Sawahlunto	-	-	-	-	-	
4. Padang Panjang	-	-	-	-	-	
5. Bukittinggi	-	-	-	-	-	
6. Payakumbuh	-	-	-	-	-	
7. Pariaman	-	-	-	-	-	
Sumatera Barat	2	1	5	1	1	
Jumlah/ <i>Total</i>	2016	2	5	10	1	2
	2015 *	19	14	28	7	336
	2014 *	24	10	35	7	288
	2013 *	24	11	37	7	288
	2012 *	12	7	36	3	324

Bersambung/To be Continued....

Tabel 4.6.8 Lanjutan/*Continued*
Table

Kabupaten/Kota <i>Regency/Municipality</i>	Kendaraan Operasional / <i>Vehicle Operation</i>						
	Mobil Truk	Mobil Serbaguna	Mobil Rescue	Mobil MCK	Motor Trail	Mobil Damkar	
(1)	(7)	(8)	(9)	(10)	(11)	(12)	
<i>Kabupaten/Regency</i>							
1. Kep. Mentawai	-	-	-	-	-	1	
2. Pesisir Selatan	-	-	2	-	6	4	
3. Solok	-	-	-	-	-	4	
4. Sijunjung	-	-	1	-	4	3	
5. Tanah Datar	-	-	6	-	6	6	
6. Padang Pariaman	-	-	2	-	4	5	
7. Agam	-	-	-	-	6	6	
8. Lima Puluh Kota	-	-	-	-	-	5	
9. Pasaman	-	-	1	-	3	4	
10. Solok Selatan	1	-	2	-	3	4	
11. Dharmasraya	-	-	1	-	4	3	
12. Pasaman Barat	-	-	1	-	6	4	
<i>Kota/Municipality</i>							
1. Padang	-	1	2	-	13	13	
2. Solok	-	-	2	-	4	4	
3. Sawahlunto	-	-	-	-	4	3	
4. Padang Panjang	-	-	-	-	-	6	
5. Bukittinggi	-	-	-	-	-	5	
6. Payakumbuh	-	-	1	-	4	3	
7. Pariaman	-	-	-	-	-	3	
Sumatera Barat	1	1	2	2	8	-	
Jumlah/ <i>Total</i>	2016	2	2	23	2	75	86
	2015	108	91	40	6	83	86
	2014	86	81	39	5	85	84
	2013	95	81	41	5	89	83
	2012	94	16	32	2	54	70

Bersambung/*To be Continued...*

Table 4.6.8 Lanjutan/*Continued*
Table

Kabupaten/Kota <i>Regency/Municipality</i>	Kendaraan Operasional / <i>Vehicle Operation</i>									
	Perahu Karet Rubber Boat	Perahu Dolphin	Tenda Posko	Tenda Pleton	Tenda Regu	Tenda Keluarga	Eskavator Escavator	Floder +	Buldozer +	
	(1)	(13)	(14)	(15)	(16)	(17)	(18)	(19)	(20)	(21)
<i>Kabupaten/Regency</i>										
1. Kep. Mentawai	-	-	-	-	-	-	-	-	-	-
2. Pesisir Selatan	1	-	2	2	1	6	1	-	-	
3. Solok	3	-	1	-	3	2	-	-	-	
4. Sijunjung	-	-	2	2	3	3	-	2	2	
5. Tanah Datar	2	-	-	-	-	-	-	1	1	
6. Padang Pariaman	5	-	-	-	-	-	-	1	-	
7. Agam	1	-	2	1	1	4	-	-	-	
8. Lima Puluh Kota	2	-	1	1	-	1	-	1	1	
9. Pasaman	-	-	2	2	3	10	-	1	1	
10. Solok Selatan	1	-	1	2	2	3	-	-	-	
11. Dharmasraya	2	-	4	2	3	5	-	2	2	
12. Pasaman Barat	1	-	-	1	1	7	-	-	-	
<i>Kota/Municipality</i>										
1. Padang	4	-	-	-	-	3	-	-	1	
2. Solok	1	-	-	-	-	5	-	1	2	
3. Sawahlunto	2	-	-	-	-	-	-	-	2	
4. Padang Panjang	-	-	-	-	-	-	-	-	1	
5. Bukittinggi	-	-	-	-	-	-	-	-	1	
6. Payakumbuh	1	2	1	2	2	-	-	-	-	
7. Pariaman	-	-	-	-	-	-	-	-	-	
Sumatera Barat	5	-	1	1	10	5	-	-	5	
Jumlah/ <i>Total</i>	2016	31	2	17	16	29	54	1	9	19
	2015	60	15	40	134	88	318	39	9	19
	2014	51	12	38	130	75	274	40	9	15
	2013	52	12	43	132	78	290	38	9	16
	2012	37	9	37	112	59	214	38	11	11

Bersambung/*To be Continued...*

Tabel 4.6.8 Lanjutan/*Continued*
Table

Kabupaten/Kota <i>Regency/Municipality</i>	Alat Komunikasi <i>Communication Equipment</i>			Lain-Lain <i>Others</i>			
	Radio	Rig	HT	Genset <i>Generator</i>	Lampu Senter HID	Water Treatment Portable	
(1)	(22)	(23)	(24)	(25)	(26)	(27)	
<i>Kabupaten/Regency</i>							
1. Kep. Mentawai	-	-	-	-	-	-	
2. Pesisir Selatan	-	-	-	-	-	-	
3. Solok	-	-	-	-	-	1	
4. Sijunjung	1	1	14	2	1	1	
5. Tanah Datar	1	7	7	1	4	1	
6. Padang Pariaman	4	-	51	-	-	-	
7. Agam	5	10	10	-	1	-	
8. Lima Puluh Kota	-	-	-	3	-	-	
9. Pasaman	-	-	-	1	-	1	
10. Solok Selatan	-	-	-	1	1	1	
11. Dharmasraya	-	-	4	2	-	1	
12. Pasaman Barat	-	-	10	2	-	1	
<i>Kota/Municipality</i>							
1. Padang	1	3	18	1	-	1	
2. Solok	1	-	-	3	1	2	
3. Sawahlunto	-	-	-	2	-	-	
4. Padang Panjang	-	-	-	-	-	-	
5. Bukittinggi	-	-	-	-	-	-	
6. Payakumbuh	1	1	10	2	-	2	
7. Pariaman	-	-	-	-	-	-	
Sumatera Barat	2	2	30	6	2	6	
Jumlah/ <i>Total</i>	2016	16	24	154	26	10	18
	2015	61	92	670	162	30	25
	2014	71	76	567	162	28	23
	2013	81	77	638	169	27	25
	2012	35	60	326	164	40	15

Catatan/*Note* : - Data kondisi 2016 tidak tersedia/*Data in 2016 is not available*

* *Data termasuk semua yang terdapat di Provinsi Sumatera Barat, tidak hanya milik BPBD*

- Badan Penanggulangan Bencana Daerah terpisah dengan Damkar/ *Regional Disaster Management Agency separate with firefighter*

Sumber : Badan Penanggulangan Bencana Daerah Provinsi Sumatera Barat

Source : *Regional Disaster Management Agency of Sumatera Barat Province*

Table 4.6.9 Daerah Rawan Bencana Menurut Kabupaten/Kota di Provinsi Sumatera Barat, 2017
Disaster Prone Area by Regency/Municipality in Sumatera Barat Province, 2017

Kabupaten/Kota Regency/Municipality	Banjir/Flood (Kelurahan/ Nagari)	Tanah Longsor Landslide (Kelurahan/ Nagari)	Gempa Tek- tonik Tectonic Earthquake (Kelurahan/ Nagari)	Angin Puting Beliuang (Kelurahan/ Nagari)	Gunung Api/ Gempa Vulkanik Quake Vulcanic (Kelurahan/ Nagari)	
(1)	(2)	(3)	(4)	(5)	(6)	
<i>Kabupaten/Regency</i>						
1. Kep. Mentawai	2	-	1	-	-	
2. Pesisir Selatan	1	-	-	-	-	
3. Solok	3	5	-	13	-	
4. Sijunjung	-	-	-	-	-	
5. Tanah Datar	1	9	-	21	1	
6. Padang Pariaman	4	3	-	69	-	
7. Agam	6	14	-	28	-	
8. Lima Puluh Kota	4	8	-	7	-	
9. Pasaman	1	-	-	-	-	
10. Solok Selatan	1	-	-	-	-	
11. Dharmasraya	4	-	-	7	-	
12. Pasaman Barat	7	9	-	2	-	
<i>Kota/Municipality</i>						
1. Padang	10	12	-	126	-	
2. Solok	2	-	-	-	-	
3. Sawahlunto	-	-	-	-	-	
4. Padang Panjang	-	-	-	2	-	
5. Bukittinggi	11	3	-	17	-	
6. Payakumbuh	4	2	-	15	-	
7. Pariaman	-	-	-	2	-	
Sumatera Barat	2017	61	65	1	309	1
	2016	144	108	73	107	8
	2015	454	295	235	312	122
	2014	220	275	165	214	137
	2013	220	275	165	214	137

Bersambung/To be Continued.....

Tabel 4.6.9 Lanjutan/*Continued*
Table

Kabupaten/Kota <i>Regency/Municipality</i>	Kebakaran/ <i>Fire</i> (Kelurahan/ Nagari)	Abrasi Pantai (Kelurahan/ Nagari)	Rawan Tsunami (Kelurahan/ Nagari)	Jumlah Lokasi (Kelurahan/ Nagari)	Bencana Dominan +	
(1)	(7)	(8)	(9)	(10)	(11)	
Kabupaten/<i>Regency</i>						
1. Kep. Mentawai	-	-	v	-	Banjir	
2. Pesisir Selatan	-	-	v	-	Banjir dan Kebakaran	
3. Solok	-	-	-	21	Banjir, Tanah Longsor dan Kebakaran	
4. Sijunjung	1	-	-	1	Banjir, Tanah Longsor dan Kebakaran	
5. Tanah Datar	2	-	-	34	Banjir, Kebakaran dan Angin Puting Beliung	
6. Padang Pariaman	-	1	v	85	Kebakaran dan Angin Puting Beliung	
7. Agam	2	-	v	52	Banjir dan Kebakaran	
8. Lima Puluh Kota	-	-	-	21	Tanah Longsor dan Kebakaran	
9. Pasaman	-	-	-	1	Banjir, T. Longsor dan Angin Puting Beliung	
10. Solok Selatan	-	-	-	2	Banjir, Longsor, dan Kebakaran	
11. Dharmasraya	-	-	-	9	Kebakaran , Banjir dan T. Longsor	
12. Pasaman Barat	-	-	v	18	Gempa dan Banjir	
Kota/<i>Municipality</i>						
1. Padang	1	1	v	150	Banjir dan Kebakaran	
2. Solok	-	-	-	2	Banjir dan Kebakaran	
3. Sawahlunto	-	-	-	-	Banjir dan Kebakaran	
4. Padang Panjang	-	-	-	2	Banjir, Kebakaran dan Angin Puting Beliung	
5. Bukittinggi	3	-	-	34	Banjir, Kebakaran dan T. Longsor	
6. Payakumbuh	-	-	-	21	Banjir dan Kebakaran	
7. Pariaman	-	-	v	2	T. Longsor, Banjir dan Kebakaran	
Sumatera Barat	2017	9	2	-	455	-
	2016	254	-	-	683	-
	2015	470	62	105	1 818	-
	2014	428	59	78	1 576	-
	2013	428	59	78	1 576	-

Catatan/*Note* : + : Data Tahun 2016/*Data in 2016*

Sumber : Badan Penanggulangan Bencana Daerah Provinsi Sumatera Barat

Source : *Regional Disaster Management Agency of Sumatera Barat Province*

BAB 5

Pertanian / Agriculture



Produksi Padi dan Jagung (Ton)

■ Padi (74,03%) ■ Jagung (25,97%)

985.847,00



2.810.425,00

Kab. Agam merupakan wilayah dengan produksi padi sawah terbesar di Sumatera Barat : 405.556,00 ton.



PENJELASAN TEKNIS

1. Lahan sawah adalah lahan pertanian yang berpetak-petak dan dibatasi oleh pematang (galengan), saluran untuk menahan/ menyalurkan air, yang biasanya ditanami padi sawah tanpa memandang dari mana diperoleh atau status lahan tersebut. Lahan yang dimaksud termasuk lahan yang terdaftar di Pajak Bumi Bangunan, Luran Pembangunan Daerah, lahan bengkok, lahan serobotan, lahan rawa yang ditanami padi dan lahan bekas tanaman tahunan yang telah dijadikan sawah, baik yang ditanami padi, palawija atau tanaman semusim lainnya.
2. Tegul/Kebun adalah lahan pertanian bukan sawah (lahan kering) yang ditanami tanaman semusim atau tahunan dan terpisah dengan halaman sekitar rumah serta penggunaannya tidak berpindah pindah.
3. Ladang/Huma adalah lahan pertanian bukan sawah (lahan kering) yang biasanya ditanami tanaman semusim dan penggunaannya hanya semusim atau dua musim, kemudian akan ditinggalkan bila sudah tidak subur lagi (berpindah-pindah). Kemungkinan lahan ini beberapa tahun kemudian akan dikerjakan Sumatera Barat jika sudah subur.
4. Lahan yang sementara tidak diusahakan adalah lahan yang biasanya diusahakan tetapi untuk sementara (lebih dari 1 (satu) tahun tetapi kurang dari atau sama dengan 2 (dua) tahun) tidak diusahakan, termasuk lahan sawah yang tidak diusahakan selama lebih dari 2 (dua) tahun.

TECHNICAL NOTES

1. *Wetland is agricultural land that separated by small dykes to resist water, where the main crop is usually wetland paddy without considering where it is got from or the status of the land. It includes the land that is registered at land income tax office, regional development contribution, 'bengkok' land, illegal ownership, swamps for rice cultivation, and annual crop land mark that has been used as rice field, which are both planted with paddy, secondary crops or the other seasonal crops.*
2. *Dry field/Garden is an dryland (unirrigated land) which is planted with seasonal or annual crops and separately from the yard around the house without shifting*
3. *Unirrigated agricultural field/ Shifting cultivation land is dryland (unirrigated land) that usually is cultivated for seasonal crops and utilized only for one or two seasons, then it will be left when it is not fertile (shifting). Maybe, this land will be used again in a few years if it has been fertile.*
4. *Temporarily unused land is land that is regularly used but temporarily (more than a year but less or equal than two years) is unused, it includes wetland that is not cultivated more than two years.*

5. Data pokok tanaman pangan yang dikumpulkan adalah luas panen dan produktivitas (hasil per hektar). Produksi tanaman pangan merupakan hasil perkalian antara luas panen dengan produktivitas. Pengumpulan data luas panen dilakukan setiap bulan dengan pendekatan area kecamatan di seluruh wilayah Indonesia. Pengumpulan data produktivitas dilakukan melalui pengukuran langsung pada plot ubinan berukuran 2,5 m x 2,5 m. Pengumpulan data produktivitas dilakukan setiap subround (empat bulanan) pada waktu panen petani.

5. The main food crops data collected consists of harvested area and productivity (yield per hectare). Food crops production is generated by harvested area multiplied by productivity. The harvested area data is collected every month using sub district area approach in all sub district in Indonesia. The productivity data collection is conducted by a direct measurement in 2½m x 2½m crop cutting plot. The productivity measurement is conducted in every subround (four monthly) at the time when farmers are harvesting their crops.
6. Data produksi padi dan palawija yang disajikan adalah dalam kualitas: gabah kering giling (padi), pipilan kering (jagung), biji kering (kedelai dan kacang tanah), dan umbi basah (ubi kayu dan ubi jalar).

6. Production of paddy and secondary crops data are presented in the form of: dry unhusked rice (paddy), dry loose maize (maize), dry shells crops (soybeans and peanuts), and fresh roots (cassava and sweet potatoes).
7. Tanaman sayuran dan buah-buahan semusim
 Tanaman sayuran semusim adalah tanaman sumber vitamin, garam mineral dan lain-lain yang dikonsumsi dari bagian tanaman yang berupa daun, bunga, buah, dan umbinya, yang berumur kurang dari satu tahun.
 Tanaman buah-buahan semusim adalah tanaman sumber vitamin, garam mineral, dan lain-lain yang dikonsumsi dari bagian tanaman yang berupa buah, berumur kurang dari satu tahun, tidak berbentuk pohon/rumpun tetapi menjalar dan berbatang lunak.

*7. Seasonal vegetable and fruit plants
 Seasonal vegetable plants are plants which are the sources of vitamin, mineral salt, etc, consumed from the part of the plant in the form of leaf, flower, fruit, and root with the age of less than one year.
 Seasonal fruit plants are plants which are the sources of vitamin, mineral salt, etc, consumed from the part of the plant in the form of fruits. These plants are creeps with the age of less than one year.*
8. Tanaman buah-buahan tahunan adalah tanaman sumber vitamin, garam mineral, dan lain-lain yang

8. Annual fruit and vegetable plants, Annual fruit plants are plants which are the sources of vitamin,

dikonsumsi dari bagian tanaman yang berupa buah dan merupakan tanaman tahunan.

Tanaman sayuran tahunan adalah tanaman sumber vitamin, garam mineral, dan lain-lain yang dikonsumsi dari bagian tanaman yang berupa daun dan atau buah yang berumur lebih dari satu tahun.

9. Tanaman biofarmaka adalah tanaman yang bermanfaat untuk obat-obatan, kosmetik, dan kesehatan yang dikonsumsi atau digunakan dari bagian-bagian tanaman seperti daun, batang, buah, umbi (rimpang) ataupun akar.

10. Tanaman hias adalah tanaman yang mempunyai nilai keindahan baik bentuk, warna daun, tajuk maupun bunganya, sering digunakan untuk penghias pekarangan dan lain sebagainya.

11. Luas panen tanaman hortikultura adalah luas tanaman sayuran, buah-buahan, biofarmaka, dan tanaman hias yang diambil hasilnya/dipanen pada periode pelaporan.

12. Luas panen untuk tanaman sayuran adalah luas tanaman yang dipanen sekaligus/habis/dibongkar dan luas tanaman yang dipanen berkali-kali (lebih dari satu kali)/belum habis. Tanaman yang dipanen sekaligus/habis/dibongkar adalah tanaman yang sehabis panen langsung dibongkar/dicabut, terdiri dari bawang merah, bawang putih, bawang daun, kentang, kol/kubis, kembang kol, petsai/sawi, wortel, lobak, dan kacang merah. Tanaman yang dipanen berkali-

contained mineral salt, etc, consumed from the part of plant in the form of fruit and more than one year of age.

Annual vegetable plants are plants which are the sources of vitamin, contained mineral salt, etc, consumed from the part of the plant in the form of vegetable and more than one year of age.

9. *Medicinal plants are plants which are useful for medicine. It is consumed from part of the plant such as leaf, flower, fruit, tuber, and root.*

10. *Ornamental plants are plants which have a beauty value, either in shape, colour of leaf or crown of flower, and they are often used as a yard decorator.*

11. *Harvested area of horticulture is area which vegetable, fruit, medicinal and ornamental plant of crop harvested during the period of report.*

12. *Harvested area of vegetables is area of entirely plant harvested/demolished and plant harvested several times/undemolished. Entirely plants harvested/demolished are plants usually harvested once and demolished to be substituted by other plants, consisting of: shallots, garlic, leeks, potato, cabbage, cauli flower, mustard green, carrots, chinese radish, and red kidney beans. Plants harvested several times/undemolished are plants usually*

kali (lebih dari satu kali)/belum habis adalah tanaman yang pemanenannya lebih dari satu kali dan biasanya dibongkar apabila panen terakhir sudah tidak memadai lagi, terdiri dari: kacang panjang, cabe besar, cabe rawit, jamur, tomat, terung, buncis, ketimun, labu siam, kangkung, bayam, melon, semangka, dan blewah.

harvested more than once and demolished in the case that the last harvest was economically not profitable. They consist of : yard long beans, chili, small chili, mushroom, tomatoes, egg plant, frech beans, cucumber, pumpkin/ chajota, swamp cabbage, spinach, melon, watermelon, and blewah .

13. Produksi hortikultura adalah hasil menurut bentuk produk dari setiap tanaman sayuran, buah-buahan, biofarmaka dan tanaman hias yang diambil berdasarkan luas yang dipanen/tanaman yang menghasilkan pada bulan/triwulan laporan.

13. Horticulture production is the standard production quantity form of vegetable, fruit, medicinal and ornamental plant based on harvested area/the number of production plants reported monthly/quarterly.

14. Data perkebunan besar dan data perkebunan rakyat diperoleh dari Dinas Perkebunan Provinsi Sumatera Barat.

14. Data on estates and smallholder plantation are collected by Smallholder Estate Extention Service of Sumatera Barat Province.

15. Penghitungan luas tanaman perkebunan besar adalah pada keadaan akhir tahun dan tidak termasuk yang luasnya kurang dari 5 hektar.

15. Planted areas of estates refer to condition at the end of the year, and exclude areas less than 5 hectares.

16. Bentuk produksi perkebunan adalah; karet kering (karet), daun kering (teh dan tembakau), biji kering (kopi dan coklat), kulit kering (kayu manis dan kina), serat kering (rami), bunga kering (cengkeh), *refined sugar* (tebu dari perkebunan besar), gula mangkok (tebu dari perkebunan rakyat), ekivalen kopra (kopra), biji dan bunga (pala) serta minyak daun (sereh).

16. Production of estates crops are follows: dry rubber (rubber); dry leaves (tea and tobacco); dry beans (cofee and cocoa); dry bark (cassiavera and cinchona); dry fibre (rosella); dry flowers/buds (cloves); refined sugar (sugar cane from estate); cup sugar (sugar cane from smallholders); copra (copra); seeds and buds (nutmeg); and leaf oil (citronella).

17. Persediaan akhir tahun produksi

17. The production availability of

perkebunan besar bukan merupakan cadangan penyangga (*buffer stock*).

estates at the end of year is not the buffer stock.

18. Data Statistik Kehutanan sebagian besar merupakan data sekunder yang bersumber dari Dinas Kehutanan Provinsi Sumatera Barat.
18. *Most of forestry statistics are secondary data obtained from the Forestry Extension Service of Sumatera Barat Province.*
19. Kawasan hutan adalah wilayah tertentu yang berupa hutan, yang ditunjuk dan atau ditetapkan oleh pemerintah untuk dipertahankan keberadaannya sebagai hutan tetap. Hal ini untuk menjamin kepastian hukum mengenai status kawasan hutan, letak batas dan luas suatu wilayah tertentu yang sudah ditunjuk menjadi kawasan hutan tetap.
19. *Forest Area is a specific territory of forest ecosystem determined and or decided by the government as a permanent forest. Such decision is important to maintain the size of forest area and to ensure its legitimation and boundary demarcation of permanent forest.*
20. Kawasan hutan Indonesia ditetapkan oleh Menteri Kehutanan dalam bentuk Surat Keputusan Menteri Kehutanan tentang Penunjukan Kawasan Hutan dan Perairan Provinsi. Penunjukan Kawasan Hutan ini disusun berdasarkan hasil pemaduserasian antara Rencana Tata Ruang Wilayah Provinsi (RTRWP) dengan Tata Guna Hutan Kesepakatan (TGHK).
20. *Indonesian forest area is determined by the Minister of Forestry in the format of Ministerial Decree on the Designation of Provincial Forest Area and Inland Water, Coastal and Marine Ecosystem. The designation of Forest Area is formulated based on integrated and harmonized of Provincial Spatial Planning (RTRWP) and Forest Land Use by Concensus (TGHK).*
21. Penunjukan kawasan hutan mencakup pula kawasan perairan yang menjadi bagian dari Kawasan Suaka Alam (KSA) dan Kawasan Pelestarian Alam (KPA).
21. *The designation of forest area in some cases also cover inland water, coastal and marine ecosystem that may become part of Sanctuary Reserve Area (KSA) and Nature Conservation Area (KPA).*
22. Kawasan Suaka Alam (KSA) adalah kawasan dengan ciri khas tertentu, baik di darat maupun di perairan
22. *A Sanctuary Reserve Area is a specific terrestrial or aquatic area having specific criteria for*

yang mempunyai fungsi pokok sebagai kawasan pengawetan keanekaragaman tumbuhan dan satwa serta ekosistemnya, yang juga berfungsi sebagai wilayah sistem penyangga kehidupan.

preserving biodiversity plant and animal as well as ecosystem, which also serve as life support system.

23. Kawasan Pelestarian Alam (KPA) adalah kawasan dengan ciri khas tertentu, baik di darat maupun di perairan yang mempunyai fungsi pokok perlindungan sistem penyangga kehidupan, pengawetan keanekaragaman jenis tumbuhan dan satwa, serta pemanfaatan secara lestari sumber daya alam hayati dan ekosistemnya.

23. A Nature Conservation area is a specific terrestrial or aquatic area whose main function is to serve life support system and preserve diversity of plant and animal species, as well as to provide a sustainable utilization of living resources and their ecosystems.

24. Berdasarkan Undang-Undang No. 41 Tahun 1999 tentang Kehutanan, kawasan hutan dibagi ke dalam kelompok Hutan Konservasi, Hutan Lindung, dan Hutan Produksi.

24. In accordance to the Act on Forestry No. 41/1999, forest area is categorized as Conservation Forest, Protection Forest and Production Forest.

25. Hutan Konservasi adalah kawasan hutan dengan ciri khas tertentu, yang mempunyai fungsi pokok pengawetan keanekaragaman tumbuhan dan satwa serta ekosistemnya.

25. Conservation Forest is a forest area having specific characteristic established for the purposes of conservation of animal and plant species as well as their ecosystem.

26. Hutan Lindung adalah kawasan hutan yang mempunyai fungsi pokok sebagai perlindungan sistem penyangga kehidupan untuk mengatur tata air, mencegah banjir, mengendalikan erosi, mencegah intrusi air laut, dan memelihara kesuburan tanah.

26. Protection Forest is a forest area designated to serve life support system, maintain hydrological system, prevent of flood, erosion control, seawater intrusion, and maintain soil fertility.

27. Hutan Produksi adalah kawasan hutan yang mempunyai fungsi pokok memproduksi hasil hutan. Hutan produksi terdiri dari Hutan Produksi Tetap (HP), Hutan Produksi Terbatas (HPT), dan Hutan Produksi yang dapat dikonversi.

27. Production Forest is a forest area designated mainly to promote sustainable forest production. Production forest is classified as permanent production forest, limited production forest, and convertible production forest.

28. Hutan Konservasi terdiri dari:
Kawasan suaka alam berupa Cagar Alam (CA) dan Suaka Margasatwa (SM);
kawasan pelestarian alam berupa Taman Nasional (TN), Taman Hutan Raya (THR), dan Taman Wisata Alam (TWA);
Taman Buru (TB).
Taman Buru adalah kawasan hutan yang ditetapkan sebagai tempat wisata berburu.
28. *Conservation Forest is divided into: Sanctuary Reserve area consists of Strict Nature Reserve and Wildlife Sanctuary.
Nature conservation area consists of National Park (TN), Grand Forest Park (THR), and Nature Recreation Park (TWA);
Game Hunting Park (TB)
Game Hunting Park is forest area devoted for game hunting recreation.*
29. Penetapan lahan kritis mengacu pada lahan yang telah sangat rusak karena kehilangan penutupan vegetasinya, sehingga kehilangan atau berkurang fungsinya sebagai penahan air, pengendali erosi, siklus hara, pengatur iklim mikro, dan retensi karbon. Berdasarkan kondisi vegetasinya, kondisi lahan dapat diklasifikasikan sebagai: sangat kritis, kritis, agak kritis, potensial kritis, dan kondisi normal.
29. *Critical land refers to a piece of land severely damaged due to lost of its vegetation cover so that its functions as water retention, erosion control, nutrient cycling, micro climate regulator and carbon retention are completely depleted. Based upon its vegetation condition, the land could be classified as : very critical, critical, slight critical, potential critical, and normal condition.*
30. Reboisasi atau rehabilitasi hutan bertujuan untuk menghidupkan kawasan hutan yang kritis di wilayah daerah aliran sungai (DAS) yang dilaksanakan bersama masyarakat secara partisipatif.
30. *Reforestation or forest rehabilitation is intended to rehabilitate the critical land inside forest area or watershed to improve their ecological and hydrological functions. The activities were conducted with active participation of local communities who live nearby the target area.*
31. Pemanfaatan hasil hutan kayu adalah segala bentuk usaha yang memanfaatkan dan mengusahakan hasil hutan kayu dengan tidak merusak lingkungan dan tidak mengurangi fungsi pokok hutan. Kegiatan ini hanya dapat dilaksanakan pada areal hutan yang memiliki potensi untuk dilakukan kegiatan pemanfaatan hasil hutan kayu dan dapat dilaksanakan setelah diperoleh izin usaha.
31. *Commercial utilization of timber as forest product is activities to utilize timber without destructing the environment and undermining the main functions of the forest area. Those activities could only be executed in forest area with high commercial timber value with license.*

32. Izin Usaha Pemanfaatan Hasil Hutan Kayu (IUPHHK) pada hutan alam adalah izin untuk memanfaatkan hutan produksi yang kegiatannya terdiri dari pemanenan atau penebangan, penanaman, pemeliharaan, pengamanan, pengolahan, dan pemasaran hasil hutan kayu. IUPHHK dapat diberikan kepada perorangan, koperasi, badan usaha swasta, dan BUMN/BUMD.
32. *The license to commercially utilize timber in natural forest is license to utilize production forest for which the activities consist of harvesting or felling, planting, tending, protecting, processing, and marketing. The license could be granted to individuals, cooperatives, private companies, state-owned enterprises/local government-owned enterprises.*
33. Produksi hasil hutan utama yang dihasilkan dari hutan adalah kayu bulat. Produksi kayu bulat ini dihasilkan dari hutan alam melalui kegiatan perusahaan Hak Pengusahaan Hutan (HPH/IUPHHK), kegiatan ijin pemanfaatan kayu (IPK) dalam rangka pembukaan wilayah hutan, pembangunan Hutan Tanaman Industri (HTI), serta kegiatan hutan rakyat.
33. *The main product of commercial forest operation is log. The log is harvested from various sources such as natural forest granted to concessionaires (IUPHHK/HPH), land clearing activities (IPK), industrial forest plantation (HTI) and community forest.*
34. Kayu gergajian merupakan kayu hasil konversi kayu bulat dengan menggunakan mesin gergaji, mempunyai bentuk yang teratur dengan sisi-sisi sejajar dan sudut-sudutnya siku dengan ketebalan tidak lebih dari 6 cm dan kadar air tidak lebih dari 18 persen. Kayu gergajian yang diolah langsung dari kayu bulat, wajib didukung dengan dokumen yang sah.
34. *Sawn Timber Constitutes a sawmill product derived from logs as raw material. The product is characterized with regular forms having parallel sides at right angle to each other, thickness not more than 6 cm and moisture content not to exceed 18 percent. Sawn timber produced directly from logs must be certified by a legal document.*
35. Kayu Lapis adalah panel kayu yang tersusun dari lapisan veneer dibagian luarnya, sedangkan dibagian intinya (core) bisa berupa veneer atau material lain, diikat dengan lem kemudian di-press (ditekan) sedemikian rupa sehingga menjadi panel yang kuat. Termasuk dalam artian ini adalah kayu lapis
35. *Plywood is wood panel consisting of layers pressed together in between veneers; the core may be veneer or some other material, bound together with glue and pressed tightly together to make a strong panel. Included to this definition is plywood covered with*

yang dilapisi lagi dengan material lain.

36. Data populasi ternak bersumber dari Direktorat Jenderal Peternakan dan Kesehatan Hewan Kementerian Pertanian, sedangkan jumlah pemotongan ternak merupakan hasil Survei Laporan Pemotongan Ternak. Pengumpulan data pemotongan ternak dilakukan secara lengkap setiap triwulan di seluruh Rumah Potong Hewan (RPH) dan Tempat Pemotongan Hewan (TPH) yang ada di Indonesia. Pada tahun 2013 jumlah Dokumen RPH/TPH hasil pencacahan yang diolah sebanyak 4.033.
36. *Data of domestic livestock population are obtain from the Directorate General of Livestock and Animal Health Service, while data on the number of animals slaughtered are based on the quarterly survey conducted by BPS. This survey is a complete enumeration on all slaughterhouses and abattoirs in Indonesia. There are 4.033 covered in 2013.*
37. Data statistik perikanan merupakan data sekunder yang bersumber dari Dinas Perikanan dan Kelautan Provinsi Sumatera Barat. Statistik perikanan dibedakan atas data Perikanan Tangkap dan Perikanan Budidaya. Perikanan Tangkap diklasifikasikan atas penangkapan ikan di laut dan penangkapan ikan di perairan umum. Perikanan Budidaya diklasifikasikan atas jenis budidaya yaitu budidaya laut, tambak, kolam, karamba, jaring apung, dan sawah.
37. *Fishery Statistics are secondary data obtained from the Fishery Extension and Sea Service of Sumatera Barat Province. Fishery statistics are categorized into capture fisheries and aquaculture. Capture fisheries are further classified into marine capture fisheries and inland open water capture fisheries. Aquaculture are further classified into several types of culture: marine culture, brackish water pond, fresh water pond, cage, floating net, and fish breeding in paddy fields.*
38. Rumah Tangga Perikanan Tangkap adalah rumah tangga yang melakukan kegiatan penangkapan ikan/binatang air lainnya/tanaman air dengan tujuan sebagian/seluruh hasilnya untuk dijual.
38. *A capture fishery household is a household conducting activities in catching fishes/other aquatic animals/aquatic plants, for which the products are wholly or partly to be sold.*
39. Rumah Tangga Perikanan Budidaya adalah rumah tangga yang melakukan kegiatan budidaya ikan/binatang air lainnya/tanaman air dengan tujuan sebagian/seluruh
39. *An aquaculture fishery household is a household conducting activities in culturing fishes/other aquatic animals/aquatic plants, for which the products are wholly or partly*

hasilnya untuk dijual.

to be sold. different types of parameters.

<https://sumbar.bps.go.id>

ULASAN

Luas Lahan Sawah, Irigasi, Lahan Kering dan Tanaman Pangan

Luas lahan sawah di Sumatera Barat tahun 2017 tercatat seluas 230.098 hektar. Lahan sawah terluas terdapat di Kabupaten Pesisir Selatan yaitu seluas 30.416 hektar atau sebesar 13,22 persen dari luas lahan sawah Sumatera Barat. Sementara itu luas lahan sawah terkecil terdapat di Kota Bukittinggi yaitu seluas 389 hektar atau hanya seluas 0,17 persen dari luas lahan sawah Sumatera Barat.

Luas lahan sawah irigasi di Sumatera Barat tahun 2017 sebesar 186.550 hektar. Luas lahan sawah irigasi tersebut tersebar di seluruh kabupaten/kota di Sumatera Barat dengan lahan sawah irigasi terluas berada di Kabupaten Agam (24.266 hektar) dan yang terkecil di Kabupaten Kepulauan Mentawai (158 hektar).

Irigasi

Secara garis besar, daerah irigasi di Sumatera Barat 2017 adalah seluas 364.307 hektar. Kabupaten Pesisir Selatan mempunyai daerah irigasi yang terluas dengan 64.231 hektar, diikuti oleh Kabupaten Padang Pariaman seluas 42.449 hektar, kabupaten Agam sebesar 40.548 hektar, dan Kabupaten Solok sebesar 38.610 hektar.

Produksi Padi

Produksi padi di Sumatera Barat tahun 2017 tercatat sebesar 2.810.425 ton. Angka ini naik sebesar 12,96 persen dibandingkan produksi padi tahun 2016. Peningkatan produksi tersebut seiring dengan meningkatnya luas panen sebesar 9,62 persen

DESCRIPTION

Rice Field Area, Irrigation, Dry Land Area and Food Crops

The wetland area in Sumatera Barat, 2017 was recorded at 230,098 hectares. The widest wetland was in Pesisir Selatan Regency, noted at 30,416 hectares or at about 13.22 percent of the paddy fields in Sumatera Barat. Meanwhile, the narrowest area was in the Bukittinggi Municipality at 389 hectares, or was 0.17 percent of the wetland in Sumatera Barat.

The Irrigated wetland area at Sumatera Barat in 2017 was 186,550 hectares. The Irrigated wetlands are spread throughout regencies and municipalities in Sumatera Barat with Agam Regency (24.266 hectares) as the widest area. The narrowest area is in Kepulauan Mentawai Regency (158 hectares).

Irrigation

Generally, the Sumatera Barat irrigation area in 2017 was 364,307 hectares. The Pesisir Selatan Regency was the district that had the widest irrigation area at 64,231 hectares, followed by the Padang Pariaman Regency of 42,449 hectares, Agam Regency of 40,548 hectares, and Solok Regency of 38,610 hectares.

Paddy Production

Paddy production in Sumatera Barat 2017 was recorded at 2,810,425 tons. This figure increased by 12.96 percent compared to paddy production in 2016. This increased was driven by the increase in harvested area which were 9.62 percent

Produksi padi di Sumatera Barat didominasi oleh padi sawah yaitu sebesar 99,50 persen dari total produksi. Sementara 0,50 persen produksi padi berasal dari padi ladang.

Hortikultura

Produksi sayuran di Sumatera Barat didominasi oleh kol/kubis, tomat, bawang merah, cabe, dan kentang. Bila dibandingkan dengan produksi tahun 2016, pada tahun 2017 hanya satu komoditi yang mengalami penurunan produksi. Penurunan produksi tersebut terdapat pada kentang yaitu sebesar 24,85 persen. Komoditas lainnya mengalami peningkatan produksi yaitu tomat (8,35 persen), bawang merah (43,57 persen), cabai (39,96 persen), dan kubis (2,14 persen).

Produksi buah-buahan terbanyak pada tahun 2017 di Provinsi Sumatera Barat adalah pisang, jeruk, markisa, alpukat, durian, dan pepaya. Jika dibandingkan dengan produksi tahun 2016, diantara komoditi tersebut durian mengalami kenaikan produksi terbesar yaitu 69,85 persen, diikuti manggis sebesar 47,80 persen, dan pepaya sebesar 32,25 persen. Akan tetapi pisang mengalami penurunan produksi yaitu sebesar 0,71 persen.

Kehutanan

Luas hutan lindung, hutan suaka alam, hutan produksi terbatas dan hutan produksi tetap pada tahun 2017 berturut-turut sebesar 769.774 hektar, 782.970 hektar, 227.226 hektar, dan 360.677 hektar.

Produksi hasil hutan pada 2017 untuk kayu bulat sebanyak 110.818,11 M3 (dibanding tahun 2016 turun 14,23

Paddy production in Sumatera Barat dominated by wet land paddy i.e., 99.50 percent from total paddy production. Meanwhile, 0.50 percent paddy production ware from dry land paddy.

Horticulture

Vegetable production in Sumatera Barat was dominated by coles/cabbages, tomatoes, shallots, chili, and potatoes. If compared to productions in 2016; in 2017, only one commodity experienced a decline; the production decrease on potatoes was 20.14 percent. The others commodity increased included tomatoes (at 8.35 percent), shallots (at 43.57 percent), chili (at 39.96 percent,) and coles (2.14 percent).

The largest fruit production in Sumatera Barat Province 2017 were bananas, oranges, marquisas, avocados, durian, and papayas. Compared to the production in 2016, among the above the commodities, durian experienced the highest increase by 69.85 percent, followed by mangosteen at 47.80 percent, dan papaya at 32.25 percent. Unfortunately, banana production dwindled by 0.71 percent.

Forestry

The protected forest area, the forest preserves, the limited production forest and the permanent production forest in 2017 are 769,774 hectares, 782,970 hectares, 227,226 hectares, and 360,677 hectares, respectively

The yielded forest production in 2017 compared to 2016 were logged

persen), Manau sebanyak 213.000 batang (naik 181,19 persen), getah pinus 1.187.241 kg (naik 48.490,31 persen), dan Tabu-tabu sebanyak 30.000 batang (naik 111,77 persen).

by 110,818.11 M3 (decreased by 14.23 percents), Manau were 213.000 stems (increased by 181.19 percents), Pine resin 1,187,241 kg (increased by 48,490.31 percents), and "Tabu-tabu" were 30,000 stems (increased by 111.77 percents).

Perkebunan

Perkebunan di Sumatera Barat menurut pengelolaannya secara garis besar dapat dibedakan menjadi perkebunan rakyat, perkebunan besar swasta, dan perkebunan PNP/PTP. Komoditi perkebunan dengan luas tanam paling besar di Sumatera Barat tahun 2016 adalah kelapa sawit dan karet.

Dari seluruh jenis perkebunan tahun 2016 tercatat luas tanam kelapa sawit dan karet masing-masing seluas 384.237,68 hektar dan 181.002,32 hektar dengan produksi 1.184.692,79 ton dan 163.800,80 ton. Tanaman kelapa sawit paling banyak diusahakan oleh masyarakat di Dharmasraya dan Pasaman Barat sedangkan tanaman karet paling banyak diusahakan oleh masyarakat Dharmasraya dan Pasaman.

Peternakan

Populasi ternak terbesar di Sumatera Barat adalah populasi sapi potong, kambing dan kerbau. Pada tahun 2017 berturut-turut masing-masingnya sebanyak 393.481 ekor, 255.463 ekor dan 110.236 ekor.

Produksi daging unggas tahun 2017 tercatat sebesar 40,90 ribu ton, naik sebesar 21,40 persen dibanding tahun sebelumnya. Produksi daging sapi tahun 2017 mengalami penurunan sebesar 23,58 persen dibanding tahun 2016. Sementara itu produksi daging

Estate Crops

Estate crops in Sumatera Barat according to its management can be broadly divided into smallholder estate crops, large estate crops and state plantation. The plantation commodities with the largest plating area in Sumatera Barat in 2016 were palm oil and rubber.

From all type of estate crops in 2016, palm oil and rubber planting areas were recorded at 384,237.68 hectares and 181,002.32 hectares respectively which produced 1,184,692.79 tons and 163,800.80 tons each. The palm oil was mostly planted by a smallholder in Dharmasraya and Pasaman Barat. Meanwhile, rubber was mostly planted by smallholders in Dharmasraya and Pasaman.

Livestock

The largest livestock population in Sumatera Barat was the population of cattle, goats and buffaloes. In 2017 amounted to 393.481, 255,463 and 110.236 respectively.

Poultry meat production in 2017 amounted to 40.90 thousand tons and decreased by 21.40 percent, compared to the previous year. Beef meat production in 2017 decreased by 23.58 percent, compared to meat production in 2016. In the meantime, the goat production increase but lamb

kambing meningkat, sedangkan daging kerbau menurun dibanding tahun 2016 dengan peningkatan daging kambing sebesar 8,58 persen dan daging kerbau menurun sebesar 1,15 persen.

Konsumsi Daging, Telur, dan Susu

Konsumsi daging di Sumatera Barat tahun 2017 sebesar 43.123 ton, turun sebesar 28,24 ton bila dibandingkan dengan angka konsumsi daging tahun 2016 sebesar 43.151 ton, sedangkan produksi daging di Sumatera Barat di tahun 2017 sebesar 23.783 ton.

Sementara itu untuk konsumsi telur di Sumatera Barat tahun 2017 tercatat sebesar 46.727 ton, meningkat sebesar 124,3 ton dibandingkan konsumsi telur tahun 2016. Produksi telur di Sumatera Barat tahun 2017 sebesar 79.885 ton.

Konsumsi susu di Sumatera Barat tahun 2017 sebesar 9.656 ton mengalami kenaikan sebesar 2,30 persen jika dibandingkan tahun 2016.

Perikanan

Secara umum sumber perikanan bisa dibedakan menjadi perikanan darat dan perikanan laut. Perikanan darat bisa dibedakan menjadi dua yaitu budidaya perikanan dan perairan umum. Perikanan darat tersebut tersebar di seluruh kabupaten/kota di Sumatera Barat. Luas area budidaya perikanan darat Sumatera Barat tahun 2017 seluas 17.396,45 hektar dengan produksi 269.837,92 ton. Luas area perairan umum seluas 124.202,82 hektar dengan produksi sebesar 12.858,00 ton

Perikanan laut di Sumatera

meat production decrease in 2017, in comparison to the 2016 production, goat meat rose by 8.58 percent and lamb meat decreased 1.15 percent.

Consumption of Meat, Eggs, and Milk

Meat consumption in Sumatera Barat 2017 amounted to 43,123 tons, decreased by 28.24 tons compared to the numbers of consumption in 2016 which amounted to 43,151 tons. Meat production in Sumatera Barat in 2017 was recorded to be 23,783 tons.

In the meantime, egg consumption in Sumatera Barat in 2017 recorded at 46,727 tons. That is, it rose by 124,3 tons in comparison to egg consumption in 2016. Egg production in Sumatera Barat amounted to 79,885 tons.

Milk consumption in Sumatera Barat, 2017, amounted to 9,656 tons, and increased by 2.30 percent in comparison to what it was in 2016.

Fishery

Generally, fishery resources could be divided into inland fisheries and marine fisheries. Inland fishery could be divided into two kinds: aquaculture and open waters. Inland fisheries were spread in all regencies and municipalities in Sumatera Barat. Aquaculture land areas in Sumatera Barat, 2017 covered an area of 17,396.45 ha, with its 269,837.92 tons production. The open water area covered about 124,202.82 ha, which produced 12,858.00 tons.

The marine fisheries in Sumatera

Barat hanya terdapat di 7 kabupaten/kota yaitu daerah yang berada di sepanjang pesisir pantai. 7 kabupaten/kota tersebut adalah Kep. Mentawai, Pesisir Selatan, Padang Pariaman, Agam, Pasaman Barat, Padang, dan Pariaman. Tahun 2017 produksi perikanan laut tercatat sebanyak 211.530,73 ton. Angka ini meningkat sebesar 4.262,73 ton dibanding produksi ikan laut tahun 2016 yang tercatat sebanyak 207.268,0 ton.

Jumlah Nelayan dan Perahu

Secara garis besar perahu yang digunakan nelayan bisa dibedakan menjadi perahu tanpa motor, perahu motor tempel, dan kapal motor. Di Provinsi Sumatera Barat tahun 2017 jumlah perahu tanpa motor tercatat sebanyak 3.865 unit, perahu motor tempel sebanyak 6.654 unit dan kapal motor sebanyak 1.822 unit. Jadi, nelayan di Sumatera Barat paling banyak menggunakan perahu dengan motor tempel.

Sementara itu jumlah nelayan di Provinsi Sumatera Barat tahun 2017 tercatat sebanyak 45.305 nelayan. Dari jumlah tersebut sebanyak 29.379 diantaranya merupakan nelayan penuh (*full time*) dan 15.926 nelayan lainnya merupakan nelayan paruh waktu.

Barat only located in 7 regencies/municipalities which are coastal areas. 7 regencies/municipalities are Kepulauan Mentawai, Pesisir Selatan, Padang Pariaman, Agam, Pasaman Barat, Padang, and Pariaman. The production of marine fishery in 2014 was recorded at 211,530.73 tons. This number increased by 4,262.73 tons; compared to the marine fishery production in the previous year, which was noted at 207,268.0 tons.

Numbers of Fishermen and Boats

In general, boats used by fishermen could be divided into a boat without machinery, an outboard motorboat, and a motor ship. The number of boats without machines of Sumatera Barat Province in 2017 amounted to 3,865 units, outboard motorboats were in 6,654 units and motorships amounted to 1,822 units. In conclusion, most of the fishermen in Sumatera Barat used outboard motorboats.

The number of fishermen in Sumatera Barat Province, 2017 was 45,305 people. They comprised of 29,379 full-time fishermen, and 15,926 part time fishermen.

Gambar 5 Lima Produksi Tertinggi Tanaman Sayuran di Provinsi Sumatera Barat (000 ton), 2017
Picture Fifth Highest Production of Vegetables in Sumatera Barat Province (000 ton), 2017



Sumber / Source :

Dinas Pertanian Tanaman Pangan Provinsi Sumbar
 Food Crops Extension Service Office of Sumatera Barat Province

5.1 TANAMAN PANGAN/ FOOD CROPS

Tabel 5.1.1 Luas Lahan Sawah Menurut Kabupaten/Kota dan Jenis Pengairan di Provinsi Sumatera Barat (hektar), 2017
Table Area of Wetland by Regency/Municipality and Type of Irrigation in Sumatera Barat Province, 2017

Kabupaten/Kota Regency/Municipality	Irigasi Irrigation	Non Irigasi Non Irrigation	Jumlah Total	
(1)	(2)	(3)	(4)	
<i>Kabupaten/Regency</i>				
1. Kep. Mentawai	158,00	1 938,00	2 096,00	
2. Pesisir Selatan	21 890,00	8 526,00	30 416,00	
3. Solok	22 423,00	1 016,00	23 439,00	
4. Sijunjung	6 136,00	4 084,00	10 220,00	
5. Tanah Datar	18 033,00	4 911,00	22 944,00	
6. Padang Pariaman	17 909,00	4 947,00	22 856,00	
7. Agam	24 266,00	3 011,00	27 277,00	
8. Lima Puluh Kota	15 826,00	8 012,00	23 838,00	
9. Pasaman	21 426,00	155,00	21 581,00	
10. Solok Selatan	9 994,00	231,00	10 225,00	
11. Dharmasraya	6 023,40	761,90	6 785,30	
12. Pasaman Barat	9 275,00	3 910,00	13 185,00	
<i>Kota/Municipality</i>				
1. Padang	6 173,00	245,00	6 418,00	
2. Solok	684,20	191,40	875,60	
3. Sawahlunto	762,00	918,00	1 680,00	
4. Padang Panjang	630,00	-	630,00	
5. Bukittinggi	343,60	45,10	388,70	
6. Payakumbuh	2 602,00	149,00	2 751,00	
7. Pariaman	1 996,00	497,00	2 493,00	
Jumlah/Total	2017	186 550,20	43 548,40	230 098,60
	2016	180 523,80	49 652,00	230 175,80
	2015	185 208,00	45 464,10	230 672,10

Sumber : Dinas Tanaman Pangan Hortikultura dan Perkebunan Provinsi Sumatera Barat
Source : Food Crops Horticulture and Plantation Service of Sumatera Barat Province

AGRICULTURE

Table 5.1.2 Luas Lahan Tegal/Kebun, Ladang/Huma, dan Lahan yang Sementara Tidak Diusahakan Menurut Kabupaten/Kota di Provinsi Sumatera Barat (hektar), 2017
Area of Dry Field/Garden, Shifting Cultivation, Land and Temporarily Unused Land by Regency/Municipality in Sumatera Barat Province (hectar), 2017

Kabupaten/Kota <i>Regency/Municipality</i>	Tegal/Kebun <i>Dry Field/Garden</i>	Ladang/Huma <i>Shifting Cultivation</i>	Sementara Tidak Diusahakan <i>Temporarily Unused</i>	
(1)	(2)	(3)	(4)	
<i>Kabupaten/Regency</i>				
1. Kep. Mentawai	61 353,00	16 604,00	55 989,00	
2. Pesisir Selatan	43 616,00	29 889,00	15 852,00	
3. Solok	20 911,00	18 605,00	32 014,00	
4. Sijunjung	16 396,00	5 228,00	3 523,00	
5. Tanah Datar	24 815,00	5 043,00	1 003,00	
6. Padang Pariaman	24 113,00	7 163,00	6 521,00	
7. Agam	36 025,00	10 803,00	18 736,00	
8. Lima Puluh Kota	27 879,00	4 638,00	5 674,00	
9. Pasaman	23 461,00	10 517,00	9 883,00	
10. Solok Selatan	5 472,00	9 636,00	55 237,00	
11. Dharmasraya	25 472,70	1 144,00	5 799,80	
12. Pasaman Barat	26 137,00	14 929,00	1 679,00	
<i>Kota/Municipality</i>				
1. Padang	4 588,00	1 798,00	565,00	
2. Solok	859,00	-	232,80	
3. Sawahlunto	2 136,00	4 470,00	1 076,00	
4. Padang Panjang	264,00	95,00	139,00	
5. Bukittinggi	456,20	26,00	-	
6. Payakumbuh	1 143,00	237,00	16,00	
7. Pariaman	1 272,00	843,00	252,00	
Jumlah/ <i>Total</i>	2017	346 368,90	141 668,00	214 191,60
	2016	343 276,20	141 706,00	245 638,00
	2015	350 624,09	13 9782,00	218 582,10

Sumber : Dinas Tanaman Pangan Hortikultura dan Perkebunan Provinsi Sumatera Barat
Source : Food Crops Horticulture and Plantation Service of Sumatera Barat Province

Tabel 5.1.3 Luas Panen, Produksi, dan Produktivitas Padi Sawah dan Padi Ladang Menurut Kabupaten/Kota di Provinsi Sumatera Barat, 2017
Harvested Area, Production, and Productivity of Wetland and Dryland Paddy by Regency/Municipality in Sumatera Barat Province, 2017

Kabupaten/Kota Regency/Municipality	Padi Sawah/Wetland Paddy			Padi Ladang/Dryland Paddy			
	Luas Panen Harvested Area (ha)	Produksi Production (ton)	Produk- tivitas Productivi- ty (kui/ha)	Luas Panen Harvested Area (ha)	Produksi Production (ton)	Produk- tivitas Productivi- ty (kui/ha)	
(1)	(2)	(3)	(4)	(5)	(6)	(7)	
<i>Kabupaten/Regency</i>							
1 Kep Mentawai	2 161,00	5 189,00	24,01	-	-	-	
2 Pesisir Selatan	67 567,00	376 972,00	55,79	-	-	-	
3 Solok	64 533,00	366 355,00	56,77	-	-	-	
4 Sijunjung	16 902,00	72 583,00	42,94	-	-	-	
5 Tanah Datar	53 299,00	298 929,00	56,09	9,00	30,00	33,33	
6 Padang Pariaman	61 135,00	321 376,00	52,57	-	-	-	
7 Agam	75 451,00	405 556,00	53,75	4,00	22,00	55,00	
8 Lima Puluh Kota	43 820,00	210 452,00	48,03	-	-	-	
9 Pasaman	45 066,00	230 351,00	51,11	1 270,00	2 120,00	16,69	
10 Solok Selatan	27 080,00	125 680,00	46,41	717,00	2 333,00	32,54	
11 Dharmasraya	12 541,00	58 011,00	46,26	117,00	248,00	21,20	
12 Pasaman Barat	24 556,00	127 059,00	51,74	2 760,00	9 326,00	33,79	
<i>Kota/Municipality</i>							
1 Padang	17 044,00	84 201,00	49,40	-	-	-	
2 Solok	2 491,00	14 273,00	57,30	-	-	-	
3 Sawahlunto	2 532,00	13 641,00	53,87	1,00	5,00	50,00	
4 Padang Panjang	1 814,00	11 609,00	64,00	-	-	-	
5 Bukittinggi	774,00	5 204,00	67,24	-	-	-	
6 Payakumbuh	7 533,00	41 150,00	54,63	-	-	-	
7 Pariaman	7 099,00	41 834,00	58,93	-	-	-	
Jumlah/Total	2017	533 398,00	2 810 425,00	52,69	4 878,00	14 084,00	28,87
	2016	486 570,00	2 487 929,00	51,13	5 307,00	15 523,00	29,25
	2015	499 157,00	2 524 775,00	50,58 ^r	8 388,00	25 834,00	30,80 ^r

Catatan /Note : ^r : Angka Diperbaiki/Revised Figures

Sumber : Dinas Tanaman Pangan Hortikultura dan Perkebunan Provinsi Sumatera Barat

Source : Food Crops Horticulture and Plantation Service of Sumatera Barat Province

Table 5.1.4 Luas Panen, Produksi, dan Produktivitas Jagung dan Kedelai Menurut Kabupaten/Kota di Provinsi Sumatera Barat, 2017
Harvested Area, Production, and Productivity of Maize and Soybean by Regency/Municipality in Sumatera Barat Province, 2017

Kabupaten/Kota Regency/Municipality	Jagung/Maize			Kedelai/Soybean			
	Luas Panen Harvested Area (ha)	Produksi Production (ton)	Produk- tivitas Productivi- ty (kui/ha)	Luas Panen Harvested Area (ha)	Produksi Produc- tion (ton)	Produk- tivitas Productivi- ty (kui/ha)	
(1)	(2)	(3)	(4)	(5)	(6)	(7)	
<i>Kabupaten/Regency</i>							
1. Kep. Mentawai	2,00	10,00	50,00	-	-	-	
2. Pesisir Selatan	20 829,00	169 102,00	81,19	-	-	-	
3. Solok	397,00	4 018,00	101,21	-	-	-	
4. Sijunjung	456,00	2 956,00	64,82	-	-	-	
5. Tanah Datar	6 804,00	52 046,00	76,49	5,00	5,00	10,00	
6. Padang Pariaman	9 400,00	80 270,00	85,39	-	-	-	
7. Agam	14 444,00	111 738,00	77,36	33,00	37,00	11,21	
8. Lima Puluh Kota	4 776,00	30 252,00	63,34	-	-	-	
9. Pasaman	12 677,00	79 690,00	62,86	1,00	2,00	20,00	
10. Solok Selatan	14 452,00	89 539,00	61,96	7,00	7,00	10,00	
11. Dharmasraya	3 824,00	23 357,00	61,08	10,00	9,00	9,00	
12. Pasaman Barat	53 921,00	340 916,00	63,23	14,00	14,00	10,00	
<i>Kota/Municipality</i>							
1. Padang	-	-	-	2,00	2,00	10,00	
2. Solok	45,00	236,00	52,44	-	-	-	
3. Sawahlunto	5,00	36,00	72,00	-	-	-	
4. Padang Panjang	-	-	-	-	-	-	
5. Bukittinggi	17,00	63,00	37,06	-	-	-	
6. Payakumbuh	246,00	1 414,00	57,48	-	-	-	
7. Pariaman	40,00	204,00	51,00	-	-	-	
Jumlah/Total	2017	142 335,00	985 847,00	69,26	72,00	76,00	10,56
	2016	101 614,70	711 532,00	70,02	84,00	95,00	11,31
	2015	87 825,00	602 549,00	68,61 ^r	296,00	353,00	11,93 ^r

Catatan /Note : ^r : Angka Diperbaiki/Revised Figures

Sumber : Dinas Tanaman Pangan Hortikultura dan Perkebunan Provinsi Sumatera Barat

Source : Food Crops Horticulture and Plantation Service of Sumatera Barat Province

Tabel 5.1.5 Luas Panen, Produksi, dan Produktivitas Kacang Tanah dan Kacang Hijau Menurut Kabupaten/Kota di Provinsi Sumatera Barat, 2017
Harvested Area, Production, and Productivity of Peanut and Mungbean by Regency/Municipality in Sumatera Barat Province, 2017

Kabupaten/Kota Regency/Municipality	Kacang Tanah/Peanut			Kacang Hijau/Mungbean		
	Luas Panen Harvested Area (ha)	Produksi Production (ton)	Produktivitas Productivity (kui/ha)	Luas Panen Harvested Area (ha)	Produksi Production (ton)	Produktivitas Productivity (kui/ha)
(1)	(2)	(3)	(4)	(5)	(6)	(7)
<i>Kabupaten/Regency</i>						
1. Kep. Mentawai	3,00	3,00	10,00	-	-	-
2. Pesisir Selatan	150,00	266,00	17,73	30,00	34,00	11,33
3. Solok	75,00	157,00	20,93	-	-	-
4. Sijunjung	14,00	43,00	30,71	5,00	5,00	10,00
5. Tanah Datar	585,00	736,00	12,58	9,00	10,00	11,11
6. Padang Pariaman	73,00	75,00	10,27	5,00	5,00	10,00
7. Agam	923,00	887,00	9,61	31,00	33,00	10,65
8. Lima Puluh Kota	179,00	337,00	18,83	-	-	-
9. Pasaman	213,00	247,00	11,60	21,00	28,00	13,33
10. Solok Selatan	517,00	822,00	15,90	17,00	22,00	12,94
11. Dharmasraya	110,00	179,00	16,27	5,00	5,00	10,00
12. Pasaman Barat	362,00	525,00	14,50	100,00	137,00	13,70
<i>Kota/Municipality</i>						
1. Padang	24,00	28,00	11,67	-	-	-
2. Solok	1,00	2,00	20,00	-	-	-
3. Sawahlunto	2,00	2,00	10,00	7,00	7,00	10,00
4. Padang Panjang	-	-	-	-	-	-
5. Bukittinggi	1,00	1,00	10,00	-	-	-
6. Payakumbuh	-	-	-	-	-	-
7. Pariaman	2,00	3,00	15,00	-	-	-
Jumlah/Total						
2017	3 234,00	4 313,00	13,34	230,00	286,00	12,43
2016	3 548,50	5 581,00	15,73	267,20	336,00	12,57
2015	4 087,00	5 964,00	14,59 ^r	336,00	419,00	12,47 ^r

Catatan/Note : ^r : Angka Diperbaiki/Revised Figures

Sumber : Dinas Tanaman Pangan Hortikultura dan Perkebunan Provinsi Sumatera Barat

Source : Food Crops Horticulture and Plantation Service of Sumatera Barat Province

Table 5.1.6 Luas Panen, Produksi, dan Produktivitas Ubi Kayu dan Ubi Jalar Menurut Kabupaten/Kota di Provinsi Sumatera Barat, 2017
Harvested Area, Production, and Productivity of Cassava and Sweet Potato by Regency/Municipality in Sumatera Barat Province, 2017

Kabupaten/Kota Regency/Municipality	Ubi Kayu/Cassava			Ubi Jalar/Sweet Potato		
	Luas Panen Harvested Area (ha)	Produksi Production (ton)	Produk- tivitas Productivi- ty (kui/ha)	Luas Panen Harvested Area (ha)	Produksi Production (ton)	Produk- tivitas Productivi- ty (kui/ha)
(1)	(2)	(3)	(4)	(5)	(6)	(7)
<i>Kabupaten/Regency</i>						
1. Kep. Mentawai	81,00	1 984,00	244,94	65,00	344,00	52,92
2. Pesisir Selatan	285,00	11 587,00	406,56	5,00	81,00	162,00
3. Solok	177,00	5 139,00	290,34	1 138,00	34 655,00	304,53
4. Sijunjung	24,00	1 098,00	457,50	-	-	-
5. Tanah Datar	524,00	19 754,00	376,98	1 134,00	32 307,00	284,89
6. Padang Pariaman	379,00	11 725,00	309,37	-	-	-
7. Agam	848,00	34 074,00	401,82	856,00	32 068,00	374,63
8. Lima Puluh Kota	1 785,00	91 603,00	513,18	176,00	4 762,00	270,57
9. Pasaman	73,00	1 769,00	242,33	51,00	1 031,00	202,16
10. Solok Selatan	138,00	5 444,00	394,49	104,00	3 111,00	299,13
11. Dharmasraya	83,00	2 756,00	332,05	23,00	464,00	201,74
12. Pasaman Barat	173,00	7 235,00	418,21	101,00	2 210,00	218,81
<i>Kota/Municipality</i>						
1. Padang	40,00	1 168,00	292,00	7,00	142,00	202,86
2. Solok	14,00	459,00	327,86	2,00	42,00	210,00
3. Sawahlunto	109,00	5 398,00	495,23	-	-	-
4. Padang Panjang	-	-	-	18,00	571,00	317,22
5. Bukittinggi	12,00	328,00	273,33	36,00	1 131,00	314,17
6. Payakumbuh	138,00	6 598,00	478,12	-	-	-
7. Pariaman	48,00	996,00	207,50	-	-	-
Jumlah/Total	2017 4 931,00	209 115,00	424,08	3 716,00	112 919,00	303,87
	2016 4 717,60	201 201,00	426,49	4 603,90	139 944,00	304,00
	2015 5 318,00	208 386,00	391,85	5 127,00	160 922,00	313,87

Catatan/Note : ' : Angka Diperbaiki/Revised Figures

Sumber : Dinas Tanaman Pangan Hortikultura dan Perkebunan Provinsi Sumatera Barat

Source : Food Crops Horticulture and Plantation Service of Sumatera Barat Province

Tabel 5.1.7 Luas Penggunaan Sawah (Sawah Irigasi, Sawah Tadah Hujan, Sawah Rawa Pasang Surut, Sawah Rawa Lebak) Menurut Kabupaten/Kota di Provinsi Sumatera Barat (Ha), 2017
Intensive use of rice (irrigated wetland, Rainfed wetland, tidal marsh wetland, lebak swamp wetland) by Regency/Municipality in Sumatera Barat Province (Hectare), 2017

Kabupaten/Kota Regency/Municipality	Realisasi Dalam Satu Tahun						
	Ditanami Padi/Paddy Planted						
	Lahan Sawah/Wetland						
	Irigasi/Irrigation			Tadah Hujan/Rainfed			
	Satu Kali	Dua Kali	≥ Tiga Kali	Satu Kali	Dua Kali	≥ Tiga Kali	
(1)	(2)	(3)	(4)	(5)	(6)	(7)	
<i>Kabupaten/Regency</i>							
1. Kep. Mentawai	47,0	65,0	-	1 026,0	656,0	0,0	
2. Pesisir Selatan	642,0	15 100,0	5 590,0	3 174,0	4 907,0	30,0	
3. Solok	118,0	2 107,0	19 977,0	257,0	537,0	163,0	
4. Sijunjung	-	5 181,0	955,0	1 242,0	2 779,0	-	
5. Tanah Datar	1 438,0	10 160,0	6 435,0	3 616,0	959,0	-	
6. Padang Pariaman	-	15 561,0	2 337,0	-	4 915,0	-	
7. Agam	464,0	14 935,0	8 737,0	440,0	1 504,0	-	
8. Lima Puluh Kota	610,0	10 101,0	4 387,0	4 133,0	2 571,0	-	
9. Pasaman	-	18 825,0	788,0	-	80,0	-	
10. Solok Selatan	-	2 826,0	7 168,0	211,0	20,0	-	
11. Dharmasraya	909,7	3 758,3	1 102,0	274,0	76,0	-	
12. Pasaman Barat	903,0	6 763,0	798,0	468,0	3 070,0	-	
<i>Kota/Municipality</i>							
1. Padang	-	4 927,0	1 240,0	-	245,0	-	
2. Solok	-	381,4	302,8	-	191,4	-	
3. Sawahlunto	48,8	513,7	195,0	61,7	704,8	143,5	
4. Padang Panjang	-	-	630,0	-	-	-	
5. Bukittinggi	-	343,6	-	-	39,1	-	
6. Payakumbuh	28,0	1 362,0	1 203,0	94,0	55,0	-	
7. Pariaman	-	609,0	1 387,0	-	497,0	-	
Jumlah/Total	2017	5 208,5	113 519,0	63 231,8	14 996,7	23 806,3	336,5
	2016	5 198,5	116 062,5	54 784,0	20 543,5	22 741,1	239,0
	2015	6 258,0	124 234,0	52 882,0	18 464,0	23 672,0	96,0
	2014	7 460,0	117 074,0	55 168,0	17 476,0	24 228,0	409,0

Bersambung/To Be Continued...

Tabel 5.1.7 Lanjutan/*Continue*
Table

Kabupaten/Kota <i>Regency/Municipality</i>	Realisasi Dalam Satu Tahun						
	Ditanami Padi/ <i>Paddy Planted</i>						
	Lahan Sawah/ <i>Wetland</i>						
	Rawa Pasang Surut/ <i>Tidal Marsh</i>			Rawa Lebak/ <i>Lebak Swamp</i>			
	Satu Kali	Dua Kali	≥ Tiga Kali	Satu Kali	Dua Kali	≥ Tiga Kali	
(1)	(8)	(9)	(10)	(11)	(12)	(13)	
<i>Kabupaten/Regency</i>							
1. Kep. Mentawai	-	-	-	-	-	-	
2. Pesisir Selatan	70,0	-	-	308,0	-	-	
3. Solok	-	-	-	-	-	-	
4. Sijunjung	-	-	-	-	-	-	
5. Tanah Datar	-	-	-	-	-	-	
6. Padang Pariaman	-	-	-	-	-	-	
7. Agam	71,0	-	-	223,0	115,0	-	
8. Lima Puluh Kota	-	70,0	-	-	-	-	
9. Pasaman	-	-	-	-	50,0	-	
10. Solok Selatan	-	-	-	-	-	-	
11. Dharmasraya	-	-	-	-	-	-	
12. Pasaman Barat	-	15,0	-	-	-	-	
<i>Kota/Municipality</i>							
1. Padang	-	-	-	-	-	-	
2. Solok	-	-	-	-	-	-	
3. Sawahlunto	-	-	-	-	-	-	
4. Padang Panjang	-	-	-	-	-	-	
5. Bukittinggi	-	-	-	-	-	-	
6. Payakumbuh	-	-	-	-	-	-	
7. Pariaman	-	-	-	-	-	-	
Jumlah/ <i>Total</i>	2017	141,0	85,0	-	531,0	165,0	-
	2016	85,0	1 961	72,0	223,0	190,0	-
	2015	70,0	-	-	531,0	170,0	-
	2014	235,0	2 970,0	-	531,0	339,0	-

Bersambung/*To Be Continued...*

Tabel 5.1.7 Lanjutan/*Continue*
Table

Kabupaten/Kota <i>Regency/Municipality</i>	Realisasi Dalam Satu Tahun				
	Tidak Ditanami Padi/ <i>Not Paddy Planted</i>				
	Lahan Sawah/ <i>Wetland</i>				
	Irigasi/ <i>Irrigation</i>		Tadah Hujan/ <i>Rainfed</i>		
	Ditanami Tan. Lainnya	Tdk Ditanami Apapun	Ditanami Tan. Lainnya	Tdk Ditanami Apapun	
(1)	(14)	(15)	(16)	(17)	
<i>Kabupaten/Regency</i>					
1. Kep. Mentawai	46,0	-	91,0	165,0	
2. Pesisir Selatan	558,0	-	37,0	-	
3. Solok	221,0	-	57,0	2,0	
4. Sijunjung	-	-	50,0	13,0	
5. Tanah Datar	-	-	216,0	120,0	
6. Padang Pariaman	11,0	-	22,0	10,0	
7. Agam	130,0	-	474,0	5,0	
8. Lima Puluh Kota	285,0	443,0	1 192,0	46,0	
9. Pasaman	1 813,0	-	25,0	-	
10. Solok Selatan	-	-	-	-	
11. Dharmasraya	32,0	221,4	12,0	399,9	
12. Pasaman Barat	811,0	-	357,0	-	
<i>Kota/Municipality</i>					
1. Padang	6,0	-	-	-	
2. Solok	-	-	-	-	
3. Sawahlunto	0,5	-	8,0	-	
4. Padang Panjang	-	-	-	-	
5. Bukittinggi	-	-	6,0	-	
6. Payakumbuh	9,0	-	-	-	
7. Pariaman	-	-	-	-	
Jumlah/ <i>Total</i>	2017	3 922,5	664,4	2 547,0	760,9
	2016	4 139,0	339,8	2 503,0	503,4
	2015	1 773,0	233,0	1 663,0	353,0
	2014	1 417,0	155,0	1 906,0	610,0

Bersambung/*To Be Continued...*

Tabel 5.1.7 Lanjutan/Continue
Table

Kabupaten/Kota Regency/Municipality	Realisasi Dalam Satu Tahun			
	Tidak Ditanami Padi/Not Paddy Planted			
	Lahan Sawah/Wetland			
	Rawa Pasang Surut/Tidal Marsh		Rawa Lebak/Lebak Swamp	
	Ditanami Tan. Lainnya	Tdk Ditanami Apapun	Ditanami Tan. Lainnya	Tdk Ditanami Apapun
(1)	(18)	(19)	(20)	(21)
<i>Kabupaten/Regency</i>				
1. Kep. Mentawai	-	-	-	-
2. Pesisir Selatan	-	-	-	-
3. Solok	-	-	-	-
4. Sijunjung	-	-	-	-
5. Tanah Datar	-	-	-	-
6. Padang Pariaman	-	-	-	-
7. Agam	-	-	-	179,0
8. Lima Puluh Kota	-	-	-	-
9. Pasaman	-	-	-	-
10. Solok Selatan	-	-	-	-
11. Dharmasraya	-	-	-	-
12. Pasaman Barat	-	-	-	-
<i>Kota/Municipality</i>				
1. Padang	-	-	-	-
2. Solok	-	-	-	-
3. Sawahlunto	-	-	-	-
4. Padang Panjang	-	-	-	-
5. Bukittinggi	-	-	-	-
6. Payakumbuh	-	-	-	-
7. Pariaman	-	-	-	-
Jumlah/Total	2017	-	-	179,0
	2016	11,0	-	217,0
	2015	-	-	211,0
	2014	-	-	199,0

Bersambung/To Be Continued...

Tabel 5.1.7 Lanjutan/Continue
Table

Kabupaten/Kota <i>Regency/Municipality</i>	Jumlah Lahan Sawah Irigasi <i>Total Wetland Irrigation</i>	Jumlah Lahan Sawah Tadah Hujan <i>Total Rainfed Wetland</i>	Jumlah Lahan Sawah Rawa Pasang Surut <i>Total Tidal Wetland swamp</i>	Jumlah Lahan Sawah Rawa Lebak <i>Total Swamp Wetland Lebak</i>	Jumlah <i>Total</i>
(1)	(22)	(23)	(24)	(25)	(26)
<i>Kabupaten/Regency</i>					
1. Kep. Mentawai	158,0	1 938,0	-	-	2 096,0
2. Pesisir Selatan	21 890,0	8 148,0	70,0	308,0	30 416,0
3. Solok	22 423,0	1 016,0	-	-	23 439,0
4. Sijunjung	6 136,0	4 084,0	-	-	10 220,0
5. Tanah Datar	18 033,0	4 911,0	-	-	22 944,0
6. Padang Pariaman	17 909,0	4 947,0	-	-	22 856,0
7. Agam	24 266,0	2 423,0	71,0	517,0	27 277,0
8. Lima Puluh Kota	15 826,0	7 942,0	70,0	-	23 838,0
9. Pasaman	21 426,0	105,0	-	50,0	21 581,0
10. Solok Selatan	9 994,0	231,0	-	-	10 225,0
11. Dharmasraya	6 023,0	761,9	-	-	6 785,3
12. Pasaman Barat	9 275,0	3 895,0	15,0	-	13 185,0
<i>Kota/Municipality</i>					
1. Padang	6 173,0	245,0	-	-	6 418,0
2. Solok	684,2	191,4	-	-	875,6
3. Sawahlunto	762,0	918,0	-	-	1 680,0
4. Padang Panjang	630,0	-	-	-	630,0
5. Bukittinggi	343,6	45,1	-	-	388,7
6. Payakumbuh	2 602,0	149,0	-	-	2 751,0
7. Pariaman	1 996,0	497,0	-	-	2 493,0
Jumlah/ <i>Total</i>					
2017	186 549,8	42 447,4	226,0	875,0	230 098,6
2016	180 523,8	45 930,0	2 129,0	993,0	230.175,8
2015	185 380,0	44 248,0	70,0	967,0	230 665,0
2014	184 189,0	44 853,0	3 616,0	713,0	233 371,0

Sumber : Dinas Tanaman Pangan Hortikultura dan Perkebunan Provinsi Sumatera Barat
Source : Food Crops Horticulture and Plantation Service of Sumatera Barat Province

Table 5.1.8 Luas Lahan Pertanian Bukan Sawah (Lahan Kering) Menurut Penggunaan dan Kabupaten/Kota di Provinsi Sumatera Barat (Ha), 2017

Area of Non Wetland (Dry Land) Area by Regency/Municipality and According to usage in Sumatera Barat Province (Ha), 2017

Kabupaten/Kota <i>Regency/Municipality</i>	Lahan Kering/Dry Land			
	Tegal/Kebun <i>Dry Field</i>	Ladang/Huma <i>Shifting Cultivation</i>	Perkebunan <i>Estate Cultivation</i>	Ditanami Pohon Hutan Rakyat <i>Private Wood Forested Land</i>
(1)	(2)	(3)	(4)	(5)
<i>Kabupaten/Regency</i>				
1. Kep. Mentawai	61 353,0	16 604,0	57 781,0	14 129,0
2. Pesisir Selatan	43 616,0	29 889,0	74 198,0	65 555,0
3. Solok	20 911,0	18 605,0	10 120,0	60 893,0
4. Sijunjung	16 396,0	5 228,0	49 214,0	78 370,0
5. Tanah Datar	24 815,0	5 043,0	10 753,0	19 503,0
6. Padang Pariaman	24 113,0	7 163,0	18 740,0	16 795,0
7. Agam	36 025,0	10 803,0	30 799,0	30 714,0
8. Lima Puluh Kota	27 879,0	4 638,0	41 180,0	55 663,0
9. Pasaman	23 461,0	10 517,0	40 015,0	40 257,0
10. Solok Selatan	5 472,0	9 636,0	47 127,0	60 983,0
11. Dharmasraya	25 472,7	1 144,0	17 200,7	43 538,2
12. Pasaman Barat	26 137,0	14 929,0	145 444,0	19 261,0
<i>Kota/Municipality</i>				
1. Padang	4 588,0	1 798,0	3 427,0	3 452,0
2. Solok	859,0	-	698,7	563,0
3. Sawahlunto	2 136,0	4 470,0	2 466,0	3 037,0
4. Padang Panjang	264,0	95,0	-	213,0
5. Bukittinggi	456,2	26,0	-	-
6. Payakumbuh	1 143,0	237,0	-	353,0
7. Pariaman	1 272,0	843,0	302,0	901,0
Jumlah/Total				
2017	346 368,9	141 668,0	549 465,4	514 180,2
2016	343 276,2	141 706,0	678 845,4	529 227,2
2015	350 576,0	139 740,0	713 080,0	555 543,0
2014	348 886,0	138 777,0	693 264,0	574 479,0
2013	347 254,0	134 253,0	668 903,0	575 869,0

Bersambung/To Be Continued...

Tabel 5.1.8 Lanjutan/Continue
Table

Kabupaten/Kota <i>Regency/Municipality</i>	Lahan Kering/ <i>Dry Land</i>				Jumlah <i>Total</i>
	Padang Penggembalaan <i>Padang rumput Meadow</i>	Sementara Tidak diusahakan <i>Temporary Fallow Land</i>	Lainnya <i>Others</i>		
(1)	(6)	(7)	(8)	(9)	
<i>Kabupaten/Regency</i>					
1. Kep. Mentawai	908,0	55 989,0	12 518,0		219 282,0
2. Pesisir Selatan	2 143,0	15 852,0	54 182,0		285 435,0
3. Solok	3 417,0	32 014,0	19 318,0		165 278,0
4. Sijunjung	1 837,0	3 523,0	7 749,0		162 317,0
5. Tanah Datar	526,0	1 003,0	13 456,0		75 099,0
6. Padang Pariaman	512,0	6 521,0	4 487,0		78 331,0
7. Agam	335,0	18 736,0	12 831,0		140 243,0
8. Lima Puluh Kota	1 726,0	5 674,0	1 410,0		138 170,0
9. Pasaman	6,0	9 883,0	7 181,0		131 320,0
10. Solok Selatan	48,0	55 237,0	4 245,0		182 748,0
11. Dharmasraya	308,0	5 799,8	3 454,8		96 918,2
12. Pasaman Barat	401,0	1 679,0	20 612,0		228 463,0
<i>Kota/Municipality</i>					
1. Padang	140,0	565,0	11 259,0		25 229,0
2. Solok	21,0	232,8	773,9		3 148,4
3. Sawahlunto	623,0	1 076,0	1 514,0		15 322,0
4. Padang Panjang	-	139,0	87,0		798,0
5. Bukittinggi	14,7	-	108,7		605,6
6. Payakumbuh	3,0	16,0	567,0		2 319,0
7. Pariaman	79,0	252,0	331,0		3 980,0
Jumlah/ <i>Total</i>					
2017	13 047,7	214 191,6	176 084,4		1 955 006,2
2016	30 068,7	245 638,0	169 917,5		2 138 679,0
2015	13 539,0	217 887,0	829 576,0		1 061 001,0
2014	13 749,0	221 529,0	839 551,0		2 830 235,0
2013	14 411,0	227 170,0	844 316,0		2 812 176,0

Sumber : Dinas Tanaman Pangan Hortikultura dan Perkebunan Provinsi Sumatera Barat
Source : Food Crops Horticulture and Plantation Service of Sumatera Barat Province

AGRICULTURE

Table 5.1.9 Luas Lahan Berdasarkan Jenis Penggunaan Lahan Menurut Kabupaten/Kota di Provinsi Sumatera Barat (Ha), 2017
Area of Land by Land Uses and Regency/Municipality in Sumatera Barat Province (Ha), 2017

Kabupaten/Kota Regency/Municipality	Penggunaan Lahan/Land Used			Jumlah Total	
	Sawah Wetland	Pertanian Bukan Sawah Not Wetland Area	Bukan Pertanian Not Farming		
(1)	(2)	(3)	(4)	(5)	
<i>Kabupaten/Regency</i>					
1. Kep. Mentawai	2 096,0	218 742,0	380 297,0	601 135,0	
2. Pesisir Selatan	30 416,0	475 480,0	69 093,0	574 989,0	
3. Solok	23 439,0	310 598,0	39 763,0	373 800,0	
4. Sijunjung	10 220,0	282 955,0	19 905,0	313 080,0	
5. Tanah Datar	22 944,0	83 284,0	27 372,0	133 600,0	
6. Padang Pariaman	22 856,0	78 354,0	31 669,0	132 879,0	
7. Agam	27 277,0	140 243,0	55 710,0	223 230,0	
8. Lima Puluh Kota	23 838,0	281 951,0	29 641,0	335 430,0	
9. Pasaman	21 581,0	222 027,0	151 155,0	394 763,0	
10. Solok Selatan	10 225,0	225 888,0	98 507,0	334 620,0	
11. Dharmasraya	6 785,3	252 997,2	36 330,5	296 113,0	
12. Pasaman Barat	13 185,0	330 522,0	45 070,0	388 777,0	
<i>Kota/Municipality</i>					
1. Padang	6 418,0	26 003,0	37 075,0	69 496,0	
2. Solok	875,6	4 048,4	840,0	5 764,0	
3. Sawahlunto	1 680,0	17 165,0	8 500,0	27 345,0	
4. Padang Panjang	630,0	798,0	872,0	2 300,0	
5. Bukittinggi	388,7	605,6	1 529,6	2 523,9	
6. Payakumbuh	2 751,0	2 324,0	2 968,0	8 043,0	
7. Pariaman	2 493,0	3 980,0	863,0	7 336,0	
Jumlah/Total	2017	230 098,6	2 957 965,2	1 037 160,1	4 225 223,9
	2016	230 175,8	2 900 900,0	1 094 108,1	4 225 183,9
	2015	230 665,0	2 819 941,0	1 174 578,0	4 225 184,0
	2014	230 232,0	2 830 235,0	1 164 717,0	4 225 184,0

Sumber : Dinas Tanaman Pangan Hortikultura dan Perkebunan Provinsi Sumatera Barat
Source : Food Crops Horticulture and Plantation Service of Sumatera Barat Province

Tabel 5.1.10 Luas Daerah Irigasi Menurut Kabupaten/Kota di Provinsi Sumatera Barat, 2017
Table *Irrigation Area by Regency/Municipality in Sumatera Barat Province, 2017*

Kabupaten/Kota Regency/Municipality		Daerah Irigasi (Ha) Irrigation Area (Ha)
(1)		(2)
<i>Kabupaten/Regency</i>		
1. Kep. Mentawai		392,0
2. Pesisir Selatan		64 231,0
3. Solok		38 610,0
4. Sijunjung		10 587,0
5. Tanah Datar		36 181,0
6. Padang Pariaman		42 449,0
7. Agam		40 548,0
8. Lima Puluh Kota		24 438,0
9. Pasaman		26 726,0
10. Solok Selatan		19 776,0
11. Dharmasraya		6 239,0
12. Pasaman Barat		34 182,0
<i>Kota/Municipality</i>		
1. Padang		7 331,0
2. Solok		1 093,0
3. Sawahlunto		1 724,0
4. Padang Panjang		1 201,0
5. Bukittinggi		932,0
6. Payakumbuh		5 435,0
7. Pariaman		2 232,0
<i>Jumlah/Total</i>	2017	364 307,0
	2016	364 307,0
	2015	364 307,0
	2014	364 727,0
	2013	366 377,0

Catatan/Note : Berdasarkan Kepmen PU Nomor 239/KPTS/M/2014
 Sumber : Dinas Pengelolaan Sumber Daya Air Provinsi Sumatera Barat
 Source : Management Water Resources Service of Sumatera Barat Province

Table 5.1.11 Jaringan Irigasi Menurut Kabupaten/Kota di Provinsi Sumatera Barat, 2017
Length of Irrigation Network by Regency/Municipality in Sumatera Barat Province, 2017

Kabupaten/Kota Regency/Municipality	Panjang Jaringan Irigasi (M) Length of Irrigation Network		Total Panjang Length
	Primer Primary	Sekunder Secondary	
(1)	(2)	(3)	(4)
<i>Kabupaten/Regency</i>			
1. Kep. Mentawai	-	-	-
2. Pesisir Selatan	11 192	130 411	141 603
3. Solok	26 195	37 841	64 036
4. Sijunjung	6 461	8 493	14 954
5. Tanah Datar	15 874	49 807	65 681
6. Padang Pariaman	11 372	29 723	41 095
7. Agam	17 918	70 251	88 169
8. Lima Puluh Kota	3 744	26 040	29 784
9. Pasaman	2 666	19 226	21 892
10. Solok Selatan	25 481	25 792	51 273
11. Dharmasraya	-	-	-
12. Pasaman Barat	16 360	43 559	59 919
<i>Kota/Municipality</i>			
1. Padang	1 758	47 918	49 676
2. Solok	684	2 705	3 389
3. Sawahlunto	-	-	-
4. Padang Panjang	1 178	625	1 803
5. Bukittinggi	411	4 531	4 942
6. Payakumbuh	661	2 893	3 554
7. Pariaman	-	1 500	1 500
Jumlah/Total			
2017	141 955	501 315	643 270
2016	141 955	501 315	643 270
2015	141 955	501 315	643 270

Catatan/Note : Kewenangan Dinas PSDA hanya pada saluran primer dan sekunder (pasal 49 ayat 1 & 3, PP No. 20 Thn 2006 ttg Irigasi)

Sumber : Dinas Pengelolaan Sumber Daya Air Provinsi Sumatera Barat

Source : Management Water Resources Service of Sumatera Barat Province

5.2 HORTIKULTURA/HORTICULTURE

Tabel 5.2.1 Luas Panen Tanaman Sayuran dan Buah-buahan Semusim Menurut Jenisnya dan Kabupaten/Kota di Provinsi Sumatera Barat (ha), 2017
Harvested Area of Vegetables and Fruits Seasonal Plan by Type of Plant and Regency/Municipality in Sumatera Barat Province (ha), 2017

Kabupaten/Kota <i>Regency/Municipality</i>	Bawang Merah <i>Shallot</i>	Cabai Besar <i>Chilli</i>	Kentang <i>Potato</i>	Kubis <i>Cabbage</i>	Petsai <i>Chinese Cabbage</i>	Jamur <i>Mushroom- www</i>	Bawang Putih <i>Garlic</i>	
(1)	(2)	(3)	(4)	(5)	(6)	(7)	(8)	
<i>Kabupaten/Regency</i>								
1. Kep. Mentawai	-	23	-	-	-	-	-	
2. Pesisir Selatan	60	271	-	-	-	732	94	
3. Solok	7 340	2 057	1 486	1 391	471	-	-	
4. Sijunjung	1	42	-	-	-	-	-	
5. Tanah Datar	235	2 294	22	915	1 922	652	-	
6. Padang Pariaman	8	158	-	-	-	-	-	
7. Agam	693	2 158	248	458	401	439	-	
8. Lima Puluh Kota	84	1 048	1	7	-	-	2	
9. Pasaman	6	197	-	1	14	-	-	
10. Solok Selatan	482	647	206	66	7	-	-	
11. Dharmasraya	2	55	-	-	-	222	-	
12. Pasaman Barat	-	324	-	-	-	-	-	
<i>Kota/Municipality</i>								
1. Padang	6	69	-	-	-	-	-	
2. Solok	14	17	-	-	-	322	-	
3. Sawahlunto	4	29	-	-	-	245	-	
4. Padang Panjang	-	185	-	-	169	45	-	
5. Bukittinggi	4	58	-	-	-	-	-	
6. Payakumbuh	25	115	-	-	-	399	-	
7. Pariaman	-	21	-	-	-	-	-	
Jumlah/ <i>Total</i>	2017	8 964	9 768	1 963	2 838	2 984	3 056	96
	2016	6 032	8 600	2 612	2 765	2 359	7 858	90
	2015	5 505	7 811	3 093	2 729	2 088	15 442	77
	2014	5 941	7 578	3 192	2 978	2 592	18 941	154
	2013	4 144	7 453	2 670	3 385	2 696	19 742	308

Bersambung/*To Be Continued...*

Tabel 5.2.1 Lanjutan/*Continue*
Table

Kabupaten/Kota <i>Regency/Municipality</i>	Bawang Daun <i>Spring Onion</i>	Kacang Panjang <i>Cow Peas</i>	Wortel <i>Carrot</i>	Cabe Rawit <i>Cayenne</i>	Tomat <i>Tomatto</i>	Terung <i>Egg plant</i>	
(1)	(9)	(10)	(11)	(12)	(13)	(14)	
<i>Kabupaten/Regency</i>							
1. Kep. Mentawai	-	19	-	15	1	20	
2. Pesisir Selatan	-	164	-	36	-	136	
3. Solok	799	91	567	166	1 699	82	
4. Sijunjung	-	40	-	38	1	9	
5. Tanah Datar	2 302	76	637	390	1 070	1 031	
6. Padang Pariaman	-	174	-	64	-	86	
7. Agam	878	184	461	493	338	386	
8. Lima Puluh Kota	75	265	-	267	129	434	
9. Pasaman	12	130	-	155	12	97	
10. Solok Selatan	1	181	-	453	65	175	
11. Dharmasraya	-	50	-	21	-	32	
12. Pasaman Barat	18	214	-	357	2	272	
<i>Kota/Municipality</i>							
1. Padang	-	42	-	10	2	39	
2. Solok	-	1	-	1	-	1	
3. Sawahlunto	-	14	-	9	1	10	
4. Padang Panjang	167	-	-	-	25	55	
5. Bukittinggi	33	-	6	6	8	16	
6. Payakumbuh	11	42	-	3	-	57	
7. Pariaman	2	23	-	10	-	1	
<i>Jumlah/Total</i>	2017	4 298	1 710	1 671	2 494	3 353	2 939
	2016	4 339	1 714	1 989	1 974	3 365	2 943
	2015	3 873	1 834	1 501	1 743	3 169	2 953
	2014	3 681	1 970	1 462	1 590	2 823	3 038
	2013	4 188	2 042	1 477	1 504	2 810	2 998

Bersambung/*To Be Continued...*

Tabel 5.2.1 Lanjutan/*Continue*
Table

Kabupaten/Kota <i>Regency/Municipality</i>	Buncis <i>Bean</i>	Ketimun <i>Cucumber</i>	Kangkung <i>Kangkong</i>	Bayam <i>Spinach</i>	Kembang Kol <i>Cauli flower</i>	Semangka <i>Water- melon</i>	Melon <i>Melon</i>	
(1)	(15)	(16)	(17)	(18)	(19)	(20)	(21)	
<i>Kabupaten/Regency</i>								
1. Kep. Mentawai	-	15	34	1	-	-	-	
2. Pesisir Selatan	-	148	130	101	-	328	2	
3. Solok	734	41	83	90	-	-	-	
4. Sijunjung	-	-	7	9	-	9	-	
5. Tanah Datar	983	81	59	77	407	29	-	
6. Padang Pariaman	-	277	205	171	-	74	-	
7. Agam	535	123	91	84	418	92	-	
8. Lima Puluh Kota	322	312	12	5	6	1	-	
9. Pasaman	69	89	89	86	-	15	-	
10. Solok Selatan	66	102	44	32	-	73	-	
11. Dharmasraya	-	10	105	98	-	93	1	
12. Pasaman Barat	25	110	86	90	-	73	-	
<i>Kota/Municipality</i>								
1. Padang	-	65	230	44	-	4	-	
2. Solok	2	-	7	7	-	-	-	
3. Sawahlunto	1	3	27	18	-	5	-	
4. Padang Panjang	25	-	-	-	-	-	-	
5. Bukittinggi	7	-	7	-	-	-	-	
6. Payakumbuh	29	92	56	53	-	-	-	
7. Pariaman	-	13	37	35	-	-	1	
Jumlah/ <i>Total</i>	2017	2 798	1 481	1 309	1 001	831	796	4
	2016	2 866	1 605	1 366	1 051	962	989	7
	2015	2 526	1 793	1 432	1 137	928	1 091	9
	2014	2 597	1 972	1 480	1 077	863	666	6
	2013	2 674	2 081	1 431	1 033	1 201	-	-

Sumber : Dinas Tanaman Pangan Hortikultura dan Perkebunan Provinsi Sumatera Barat
Source : Food Crops Horticulture and Plantation Service of Sumatera Barat Province

Table 5.2.2 Produksi Tanaman Sayuran dan Buah-buahan Semusim Menurut Jenisnya dan Kabupaten/Kota di Provinsi Sumatera Barat (Ton), 2017
Production of Vegetables and Fruits Seasonal by Type of Plant and Regency/Municipality in Sumatera Barat Province (Ton), 2017

Kabupaten/Kota Regency/Municipality	Bawang Merah Shallot	Cabai Besar Chilli	Kentang Potato	Kubis Cabbage	Petsai Chinese Cabbage	Jamur Mushroom	Bawang Putih Garlic	
(1)	(2)	(3)	(4)	(5)	(6)	(7)	(8)	
<i>Kabupaten/Regency</i>								
1. Kep. Mentawai	-	9,1	-	-	-	-	-	
2. Pesisir Selatan	439,5	3 793,0	-	-	-	1,10	-	
3. Solok	82 505,4	21 778,1	29 344,4	47 765,3	3 730,4	-	683,9	
4. Sijunjung	2,0	85,1	-	-	-	0,61	-	
5. Tanah Datar	1 935,8	13 464,1	268,0	23 873,2	11 302,0	7,00	-	
6. Padang Pariaman	60,5	637,5	-	-	-	-	-	
7. Agam	4 996,7	21 820,1	4 236,6	15 233,7	7 888,3	12,66	-	
8. Lima Puluh Kota	531,5	18 428,0	1,0	75,9	-	-	2,0	
9. Pasaman	44,7	665,1	-	10,0	77,0	-	-	
10. Solok Selatan	4 587,6	8 887,7	6 548,0	2 235,5	12,1	-	-	
11. Dharmasraya	15,2	143,9	-	-	-	0,84	-	
12. Pasaman Barat	-	2 163,1	-	-	-	-	-	
<i>Kota/Municipality</i>								
1. Padang	9,0	424,1	-	-	-	-	-	
2. Solok	49,0	86,6	-	-	-	1,56	-	
3. Sawahlunto	13,8	76,1	-	-	-	1,65	-	
4. Padang Panjang	-	1 863,1	-	-	2 384,2	0,82	-	
5. Bukittinggi	60,0	539,4	-	-	-	-	-	
6. Payakumbuh	282,9	610,1	-	-	-	6,23	-	
7. Pariaman	-	15,2	-	-	-	-	-	
Jumlah/Total	2017	95 533,6	95 489,4	40 398,0	89 193,6	25 394,0	32,46	685,9
	2016	66 543,2	68 223,9	50 583,2	87 325,6	22 254,4	58,73^r	589,8
	2015	61 567,5	63 401,7	60 064,2	85 585,1	20 242,3	116,51^r	495,2
	2014	60 751,9	59 321,2	54 567,7	88 693,0	21 805,8	140,00^r	792,0
	2013	42 789,0	60 981,4	44 668,0	99 811,0	22 023,0	88,99^r	1 998,0

Bersambung/To Be Continued...

Tabel 5.2.2 Lanjutan/Continue
Table

Kabupaten/Kota Regency/Municipality	Bawang Daun Spring Onion	Kacang Panjang Cow Peas	Wortel Carrot	Cabe Rawit Cayenne	Tomat Tomatto	Terung Egg plant	Buncis Bean	
(1)	(9)	(10)	(11)	(12)	(13)	(14)	(15)	
<i>Kabupaten/Regency</i>								
1. Kep. Mentawai	-	6,6	-	9,7	0,2	7,8	-	
2. Pesisir Selatan	-	2 190,0	-	562,5	-	2 076,5	-	
3. Solok	8 919,2	947,1	14 095,3	1 499,8	51 401,3	1 057,2	7 096,9	
4. Sijunjung	-	70,3	-	62,2	6,7	30,8	-	
5. Tanah Datar	22 279,5	374,4	7 434,7	1 572,0	13 643,7	7 987,8	5 651,6	
6. Padang Pariaman	-	544,1	-	356,5	-	400,9	-	
7. Agam	8 057,3	3 247,0	7 555,8	4 148,0	28 415,3	14 257,8	13 777,4	
8. Lima Puluh Kota	337,2	2 485,4	-	5 207,0	3 099,9	18 626,0	2 163,4	
9. Pasaman	73,5	388,7	-	517,1	133,5	974,8	288,2	
10. Solok Selatan	0,3	2 291,4	-	5 986,7	3 958,5	6 994,3	2 300,5	
11. Dharmasraya	-	129,2	-	22,2	-	58,7	-	
12. Pasaman Barat	41,4	661,1	-	2 757,8	0,8	2 207,9	212,8	
<i>Kota/Municipality</i>								
1. Padang	-	340,3	-	47,7	3,0	885,7	-	
2. Solok	-	15,0	-	1,1	-	8,0	3,0	
3. Sawahlunto	-	20,4	-	34,4	2,0	4,1	0,2	
4. Padang Panjang	1 902,7	-	-	-	468,4	1 108,7	426,5	
5. Bukittinggi	383,5	-	56,4	71,0	158,7	328,7	66,2	
6. Payakumbuh	165,0	387,6	-	8,9	-	1 190,3	420,0	
7. Pariaman	0,6	8,9	-	7,1	-	0,3	-	
Jumlah/Total	2017	42 160,2	14 107,5	29 142,2	22 871,7	101 292,0	58 206,3	32 406,7
	2016	40 386,8	12 029,0	35 657,4	17 566,3	93 486,7	41 052,7	28 411,9
	2015	36 240,6	12 941,9	25 772,0	11 696,0	88 668,4	39 114,5	26 950,5
	2014	32 535,0	11 296,0	146,0	7 427,0	74 093,0	34 583,0	22 916,0
	2013	38 387,0	12 850,0	22 253,0	7 120,0	78 187,0	41 199,0	25 710,0

Bersambung/To Be Continued...

Tabel 5.2.2 Lanjutan/Continue
Table

Kabupaten/Kota Regency/Municipality	Ketimun Cucumber	Kangkung Kangkong	Bayam Spinach	Kembang Kol Cauli flower	Semangka Watermelon	Melon	
(1)	(16)	(17)	(18)	(19)	(20)	(21)	
<i>Kabupaten/Regency</i>							
1. Kep. Mentawai	3,9	9,6	0,2	-	-	-	
2. Pesisir Selatan	2 425,5	655,0	510,0	-	7 038,4	40,0	
3. Solok	516,9	476,7	501,8	-	-	-	
4. Sijunjung	1,8	7,7	6,7	-	125,1	-	
5. Tanah Datar	904,1	56,3	53,2	2 360,9	270,0	-	
6. Padang Pariaman	2 463,2	787,7	407,4	-	582,5	-	
7. Agam	4 907,6	313,0	268,0	9 405,0	4 204,4	-	
8. Lima Puluh Kota	9 883,8	309,3	90,0	31,6	7,0	-	
9. Pasaman	636,7	428,1	388,8	-	191,8	-	
10. Solok Selatan	3 692,0	460,8	151,5	-	867,1	-	
11. Dharmasraya	11,4	234,2	222,0	-	816,5	10,0	
12. Pasaman Barat	860,4	146,6	201,9	-	521,6	3,0	
<i>Kota/Municipality</i>							
1. Padang	662,8	1 646,0	327,4	-	10,8	-	
2. Solok	-	90,0	70,0	-	-	-	
3. Sawahlunto	0,6	46,7	9,3	-	8,7	-	
4. Padang Panjang	-	-	-	-	-	-	
5. Bukittinggi	-	59,7	-	-	-	-	
6. Payakumbuh	1 671,7	481,6	178,1	-	-	-	
7. Pariaman	7,1	12,3	11,6	-	-	0,3	
Jumlah/Total	2017	28 649,5	6 221,3	3 397,9	11 797,5	14 643,9	53,3
	2016	19 991,4	6 143,1	3 270,9	13 799,9	16 927,1	126,0
	2015	21 629,0	6 917,4	4 527,6	12 455,9	20 057,7	150,0
	2014	20 882,1	5 385,1 ^r	3 166,5	10 326,4	11 776,2	92,5
	2013	25 395,4	6 524,1 ^r	3 066,8	15 685,0	17 155,0	69,0

Catatan/Note :^r Angka Diperbaiki/Revised Figures

Sumber : Dinas Tanaman Pangan Hortikultura dan Perkebunan Provinsi Sumatera Barat

Source : Food Crops Horticulture and Plantation Service of Sumatera Barat Province

Tabel 5.2.3 Produksi Buah-buahan dan Sayuran Tahunan Menurut Jenisnya dan Kabupaten/Kota di Provinsi Sumatera Barat, (ton), 2017
Production of Fruits and Vegetables Annual by Type of Plant and Regency/Municipality in Sumatera Barat Province (ton), 2017

Kabupaten/Kota Regency/Municipality	Pisang Banana	Jeruk Orange	Jeruk Besar Pomelo	Sawo Sapodilla	Durian Durian	Duku Duku	
(1)	(2)	(3)	(4)	(5)	(6)	(7)	
<i>Kabupaten/Regency</i>							
1. Kep. Mentawai	3 225,9	1,3	0,4	2,0	3 495,7	218,2	
2. Pesisir Selatan	15 584,9	11 451,2	6,4	166,0	7 269,7	364,8	
3. Solok	8 226,5	4 551,6	14,9	1 304,2	5 467,6	85,8	
4. Sijunjung	3 070,3	324,5	37,0	102,9	93,0	832,3	
5. Tanah Datar	15 511,3	2 554,4	-	2 594,4	1 964,4	35,3	
6. Padang Pariaman	16 664,3	142,4	73,6	515,3	5 609,5	11,1	
7. Agam	36 784,1	38 592,3	52,6	363,6	43 681,1	3,6	
8. Lima Puluh Kota	19 347,4	26 413,2	5,7	296,5	1 845,0	45,3	
9. Pasaman	4 437,0	910,5	1,1	273,8	438,8	62,9	
10. Solok Selatan	1 065,4	7 107,2	3,0	106,9	168,6	11,6	
11. Dharmasraya	1 870,3	1 758,9	0,7	201,2	739,2	901,2	
12. Pasaman Barat	12 935,3	8 595,6	9,1	175,3	969,9	8,6	
<i>Kota/Municipality</i>							
1. Padang	1 105,6	39,4	0,5	222,8	680,7	16,3	
2. Solok	129,8	54,0	-	167,0	805,9	-	
3. Sawahlunto	244,5	15,7	1,6	99,0	460,5	14,5	
4. Padang Panjang	115,3	128,3	-	1,1	-	-	
5. Bukittinggi	460,4	51,0	-	66,2	18,2	-	
6. Payakumbuh	438,4	36,9	-	162,1	748,8	14,3	
7. Pariaman	2 579,1	4,2	2,9	70,6	83,3	5,9	
Jumlah/Total	2017	143 795,8	102 732,6	209,5	6 890,9	74 539,9	2 631,7
	2016	144 829,2	86 785,4	129,0	7 275,8	43 885,5	2 533,8
	2015	140 864,3	65 883,4	298,4	10 180,5	57 666,6	2 805,6
	2014	138 912,0	50 352,0	316,0	10 584,0	58 343,0	3 440,0
	2013	126 335,0	37 726,0	213,0	9 910,0	54 957,8	4 382,6

Bersambung/To Be Continued...

Table 5.2.3 Lanjutan/Continue
Table

Kabupaten/Kota Regency/Municipality	Nanas Pineapple	Apel Apple	Pepaya Papaya	Rambu- tan Rambu- tan	Alpokad Avocado	Mangga Mango	Belim bing Star Fruit	
(1)	(8)	(9)	(10)	(11)	(12)	(13)	(14)	
<i>Kabupaten/Regency</i>								
1. Kep. Mentawai	10,5	-	18,3	13,5	1,6	24,6	0,6	
2. Pesisir Selatan	50,9	-	787,9	2 903,4	176,5	2 451,8	89,5	
3. Solok	3,5	0,6	1 434,1	1 575,1	32 509,1	477,7	36,2	
4. Sijunjung	1,8	-	400,9	314,2	39,9	68,7	2,6	
5. Tanah Datar	12,0	-	5 259,7	500,5	3 393,9	588,8	64,2	
6. Padang Pariaman	16,7	-	19 860,6	1 813,1	420,7	1 869,7	46,1	
7. Agam	10,6	-	1 332,0	20,4	9 630,9	297,3	18,7	
8. Lima Puluh Kota	22,2	-	737,4	5 279,9	1 143,8	288,6	16,2	
9. Pasaman	13,1	-	681,3	880,0	377,6	292,4	24,9	
10. Solok Selatan	22,2	-	596,0	103,1	385,5	65,4	22,3	
11. Dharmasraya	0,9	-	184,4	170,7	47,3	101,1	20,6	
12. Pasaman Barat	9,2	-	271,3	258,4	383,5	488,6	17,9	
<i>Kota/Municipality</i>								
1. Padang	9,8	-	470,1	330,2	252,9	426,0	215,7	
2. Solok	0,1	-	23,0	80,5	270,1	58,5	2,2	
3. Sawahlunto	1,0	-	90,1	193,2	13,0	82,3	13,8	
4. Padang Panjang	-	-	82,9	-	144,9	-	-	
5. Bukittinggi	-	-	218,9	-	229,8	1,2	0,5	
6. Payakumbuh	4,1	-	294,8	66,9	778,4	94,5	6,2	
7. Pariaman	3,3	-	508,5	227,0	48,0	25,6	13,4	
Jumlah/Total	2017	191,9	0,6	33 252,2	14 730,1	50 247,4	7 702,8	611,6
	2016	193,8	0,2	25 143,0	18 607,8	44 456,1	12 265,3	539,4
	2015	226,3	1,1	15 080,6	18 204,8	53 450,3	7 061,4	562,9
	2014	289,0	-	13 764,0	14 899,0	42 464,0	9 010,0	651,0
	2013	308,0	-	15 569,0	18 255,0	40 968,0	7 740,0	574,0

Bersambung/To Be Continued...

Tabel 5.2.3 Lanjutan/Continue
Table

Kabupaten/Kota Regency/Municipality	Jambu Biji Guava	Jambu Air Water Apple	Manggis Manggo- steen	Nangka Jack Fruit	Salak Salacca	Markisa Marquisa	
(1)	(15)	(16)	(17)	(18)	(19)	(20)	
<i>Kabupaten/Regency</i>							
1. Kep. Mentawai	18,5	3,2	1,1	391,4	-	-	
2. Pesisir Selatan	276,9	831,4	649,8	724,7	162,5	-	
3. Solok	560,8	328,0	772,9	728,6	4,6	64 071,5	
4. Sijunjung	74,2	14,1	444,5	119,9	0,5	-	
5. Tanah Datar	64,4	18,4	112,1	214,6	0,8	-	
6. Padang Pariaman	804,7	272,5	6 354,5	4 264,8	0,9	-	
7. Agam	460,2	333,3	17 155,0	400,8	5,2	73,3	
8. Lima Puluh Kota	63,0	184,6	5 906,3	681,9	78,9	0,2	
9. Pasaman	122,1	60,2	206,7	401,3	1 016,5	0,1	
10. Solok Selatan	289,2	29,6	95,9	804,5	15,5	-	
11. Dharmasraya	46,4	34,9	104,1	834,6	46,2	0,2	
12. Pasaman Barat	183,6	46,7	262,6	275,7	36,1	-	
<i>Kota/Municipality</i>							
1. Padang	187,0	99,5	1 968,6	579,2	-	-	
2. Solok	26,4	21,4	9,8	125,3	-	-	
3. Sawahlunto	30,1	18,9	308,0	242,6	1,3	-	
4. Padang Panjang	2,6	-	-	20,7	-	-	
5. Bukittinggi	43,1	8,5	4,5	36,9	8,2	-	
6. Payakumbuh	58,8	30,1	43,9	66,3	-	0,2	
7. Pariaman	147,8	6,9	21,7	88,6	-	-	
Jumlah/Total	2017	3 459,8	2 342,2	34 422,0	11 002,4	1 377,2	64 145,5
	2016	3 364,6	2 190,8	23 288,9	10 511,0	1 412,7	84 335,8
	2015	2 572,4	1 911,4	21 395,8	7 921,6	1 765,0	88 918,5
	2014	2 702,0	2 152,0	14 912,9	9 131,0	2 446,0	92 454,0
	2013	2 505,0	2 067,0	-	7 621,0	2 166,0	103 520,0

Bersambung/To Be Continued...

Table 5.2.3 Lanjutan/Continue
Table

Kabupaten/Kota Regency/Municipality	Sirsak Soursop	Sukun Bread Fruit	Melinjor Melinjo	Petai Stinky Bean	Jengkol Dog Fruit	
(1)	(21)	(22)	(23)	(24)	(25)	
<i>Kabupaten/Regency</i>						
1. Kep. Mentawai	0,9	2,3	1,6	14,9	59,9	
2. Pesisir Selatan	178,1	526,9	949,9	594,5	3 264,9	
3. Solok	730,5	160,7	239,6	257,1	341,1	
4. Sijunjung	18,2	35,3	0,4	71,6	135,1	
5. Tanah Datar	179,5	-	31,4	532,8	174,5	
6. Padang Pariaman	303,7	157,8	7 393,9	1 383,8	1 847,0	
7. Agam	174,7	73,9	10,4	284,2	159,7	
8. Lima Puluh Kota	333,2	7,1	8,5	457,9	1 027,2	
9. Pasaman	28,6	19,6	4,9	81,6	86,4	
10. Solok Selatan	142,3	36,0	15,1	21,9	96,6	
11. Dharmasraya	38,8	79,2	4,0	16,0	292,4	
12. Pasaman Barat	76,7	18,6	155,1	72,1	314,4	
<i>Kota/Municipality</i>						
1. Padang	231,3	204,5	171,3	305,7	422,6	
2. Solok	262,9	6,8	166,5	590,0	73,9	
3. Sawahlunto	18,9	4,2	35,0	126,1	92,4	
4. Padang Panjang	1,2	-	-	0,7	0,5	
5. Bukittinggi	18,0	5,9	-	-	-	
6. Payakumbuh	86,9	21,8	61,4	200,2	105,7	
7. Pariaman	178,5	37,3	2 521,3	233,6	38,7	
<i>Jumlah/Total</i>	2017	3 002,9	1 397,9	11 770,3	5 244,7	8 533,0
	2016	2 634,8	1 224,8	11 508,8 ^r	4 799,2	6 084,2 ^r
	2015	2 121,0	1 291,5	11 456,5 ^r	5 726,0 ^r	5 842,2 ^r
	2014	1 218,0	630,0 ^r	11 687,0	5 766,0	6 454,0
	2013	767,0	448,0	8 725,0	4 909,0	6 442,0

Catatan/Note :^r Angka Diperbaiki/Revised Figures

Sumber : Dinas Tanaman Pangan Hortikultura dan Perkebunan Provinsi Sumatera Barat

Source : Food Crops Horticulture and Plantation Service of Sumatera Barat Province

Tabel 5.2.4 Tanaman Menghasilkan Terbesar Buah-buahan dan Sayuran Tahunan Menurut Jenisnya dan Kabupaten/Kota di Sumatera Barat (Pohon), 2017
The Largest of Fruits and Vegetables Annual by Type of Plant and Regency/Municipality in Sumatera Barat (Tree), 2017

Kabupaten/Kota Regency/Municipality	Pisang Banana	Jeruk Orange	Jeruk Besars Pomelo	Sawo Sapodilla	Durian Durian	Duku Duku	
(1)	(2)	(3)	(4)	(5)	(6)	(7)	
<i>Kabupaten/Regency</i>							
1. Kep. Mentawai	64 019	23	10	22	106 620	7 672	
2. Pesisir Selatan	151 650	34 767	22	704	26 348	2 203	
3. Solok	93 443	59 517	264	8 913	68 992	1 309	
4. Sijunjung	40 120	5 660	1 000	771	1 675	9 200	
5. Tanah Datar	179 207	26 813	-	26 521	6 679	345	
6. Padang Pariaman	275 197	1 987	462	2 158	22 725	422	
7. Agam	196 752	131 847	129	1 096	153 088	22	
8. Lima Puluh Kota	312 930	386 377	361	3 105	17 818	562	
9. Pasaman	49 282	9 269	31	2 276	3 115	901	
10. Solok Selatan	9 225	42 712	15	1 034	1 174	169	
11. Dharmasraya	14 659	17 634	9	847	9 092	3 464	
12. Pasaman Barat	304 306	85 622	98	3 339	7 459	166	
<i>Kota/Municipality</i>							
1. Padang	12 557	439	7	990	8 995	127	
2. Solok	7 610	3 730	-	2 627	15 341	-	
3. Sawahlunto	8 277	255	27	2 562	16 247	294	
4. Padang Panjang	689	520	-	8	-	-	
5. Bukittinggi	4 085	962	-	842	494	-	
6. Payakumbuh	12 741	485	-	1 332	11 138	82	
7. Pariaman	139 952	207	140	1 168	3 035	46	
Jumlah/Total	2017	1 577 888	732 697	1 688	53 173	282 198	16 905
	2016	1 712 561	572 715	924	58 579	308 838	35 011
	2015	1 815 289	653 192	1 695	64 877	484 494	30 331
	2014	1 878 105	444 513	1 799	59 749	358 396	49 843
	2013	1 783 858	405 111	2 403	68 696	296 478	51 712

Bersambung/To Be Continued...

Table 5.2.4 Lanjutan/Continue Table

Kabupaten/Kota Regency/Municipality	Nenas Pineapple	Pepaya Papaya	Rambutan Rambutan	Alpokot Avocado	Mangga Mango	Belimbing Star Fruit	
(1)	(8)	(9)	(10)	(11)	(12)	(13)	
<i>Kabupaten/Regency</i>							
1. Kep. Mentawai	1 694	364	1 193	21	285	7	
2. Pesisir Selatan	4 672	5 525	10 593	1 190	19 007	454	
3. Solok	837	15 540	28 366	104 386	3 517	465	
4. Sijunjung	181	4 199	8 620	429	887	31	
5. Tanah Datar	1 232	47 355	3 325	20 044	3 340	536	
6. Padang Pariaman	3 404	232 774	23 263	2 149	4 170	1 176	
7. Agam	1 243	11 275	207	45 652	1 052	106	
8. Lima Puluh Kota	4 659	14 023	53 729	7 835	3 000	271	
9. Pasaman	1 457	5 585	9 914	2 430	1 912	321	
10. Solok Selatan	1 810	4 683	1 455	1 607	2 653	147	
11. Dharmasraya	135	1 740	1 043	197	696	141	
12. Pasaman Barat	1 840	6 083	4 671	2 906	3 465	320	
<i>Kota/Municipality</i>							
1. Padang	781	2 489	5 016	1 165	6 268	1 317	
2. Solok	40	605	2 270	5 104	560	40	
3. Sawahlunto	104	2 011	8 614	79	1 027	163	
4. Padang Panjang	-	530	-	598	-	-	
5. Bukittinggi	-	1 687	-	774	8	17	
6. Payakumbuh	431	4 682	1 698	5 421	372	107	
7. Pariaman	350	10 051	2 202	650	371	222	
Jumlah/Total	2017	20 831	349 569	123 292	183 123	45 085	5 238
	2016	28 691	295 482	201 224	187 058	57 675	5 134
	2015 ^c	29 590	255 434	245 800	177 825	54 247	4 505
	2014	31 511	161 231	174 383	172 687	56 173	5 413
	2013	48 301	161 041	171 616	156 620	54 636	4 965

Bersambung/To Be Continued...

Tabel 5.2.4 Lanjutan/*Continue*
Table

Kabupaten/Kota <i>Regency/Municipality</i>	Jambu Biji Guava	Jambu Air Water Apple	Manggis Manggo- steen	Nangka Jack Fruit	Salak Salacca	Markisa Marquisa	
(1)	(14)	(15)	(16)	(17)	(18)	(19)	
<i>Kabupaten/Regency</i>							
1. Kep. Mentawai	398	78	31	7 648	-	-	
2. Pesisir Selatan	2 732	14 622	5 110	6 340	3 679	-	
3. Solok	6 160	8 191	15 927	5 137	640	783 393	
4. Sijunjung	1 854	191	7 300	821	50	-	
5. Tanah Datar	1 401	241	1 685	1 655	200	-	
6. Padang Pariaman	13 457	3 300	29 115	15 254	60	-	
7. Agam	3 361	1 749	60 702	2 343	90	600	
8. Lima Puluh Kota	1 823	1 981	41 126	7 661	2 877	13	
9. Pasaman	1 663	1 041	4 815	4 058	33 626	5	
10. Solok Selatan	3 616	369	2 900	2 631	1 040	-	
11. Dharmasraya	355	379	893	4 067	7 312	2	
12. Pasaman Barat	2 994	848	3 067	2 978	4 013	-	
<i>Kota/Municipality</i>							
1. Padang	2 729	1 561	15 882	2 924	-	-	
2. Solok	789	501	172	1 855	-	-	
3. Sawahlunto	580	601	9 657	2 346	127	-	
4. Padang Panjang	50	-	-	90	-	-	
5. Bukittinggi	612	210	38	321	2 116	-	
6. Payakumbuh	777	343	398	741	-	21	
7. Pariaman	3 449	398	280	1 273	-	-	
<i>Jumlah/Total</i>	2017	43 895	30 602	120 432	64 165	54 621	783 736
	2016	43 548	26 989	164 497	61 157	73 169	860 110
	2015	42 536	29 749	184 952	68 781	84 245	872 075
	2014	40 952	26 660	146 598	68 676	119 991	967 028
	2013	33 606	25 426	131 433	63 115	114 507	1 083 911

Bersambung/*To Be Continued...*

Table 5.2.4 Lanjutan/Continue
Table

Kabupaten/Kota <i>Regency/Municipality</i>	Sirsak <i>Soursop</i>	Sukun <i>Bread Fruit</i>	Melinjo <i>Melinjo</i>	Petai <i>Stinky Bean</i>	Jengkol <i>Dog Fruit</i>	
(1)	(20)	(21)	(22)	(23)	(24)	
<i>Kabupaten/Regency</i>						
1. Kep. Mentawai	23	38	41	390	580	
2. Pesisir Selatan	3 248	3 759	12 741	3 667	15 961	
3. Solok	8 154	1 803	3 498	4 236	4 500	
4. Sijunjung	392	390	5	3 233	2 607	
5. Tanah Datar	3 629	-	483	6 007	2 349	
6. Padang Pariaman	4 091	1 087	84 429	10 696	7 820	
7. Agam	2 300	364	70	2 144	670	
8. Lima Puluh Kota	8 929	105	201	7 511	10 420	
9. Pasaman	1 989	960	111	794	1 555	
10. Solok Selatan	2 578	431	316	448	1 373	
11. Dharmasraya	488	545	59	120	2 576	
12. Pasaman Barat	1 827	388	4 660	1 007	2 925	
<i>Kota/Municipality</i>						
1. Padang	3 084	1 419	2 236	4 928	3 018	
2. Solok	9 022	60	4 205	17 705	2 516	
3. Sawahlunto	1 424	67	765	3 177	2 070	
4. Padang Panjang	35	-	-	8	3	
5. Bukittinggi	311	62	-	-	-	
6. Payakumbuh	1 667	595	1 656	4 041	997	
7. Pariaman	8 981	282	82 869	7 708	379	
<i>Jumlah/Total</i>						
	2017	52 560	9 798	195 916	53 830	49 370
	2016	44 823	8 793	168 378	60 247	41 105
	2015 ^r	37 182	10 908	174 201	64 529	49 254
	2014	35 511	5 699	198 906	80 406	74 281
	2013	15 416	3 298	186 467	55 434	55 059

Catatan/Note :^r : Angka Diperbaiki/*Revised Figures*

Sumber : Dinas Tanaman Pangan Hortikultura dan Perkebunan Provinsi Sumatera Barat

Source : Food Crops Extension Service Office of Sumatera Barat Province

Tabel 5.2.5 Realisasi Penyaluran Pupuk Menurut Kabupaten/Kota Di Provinsi Sumatera Barat, 2017
Realization of Distributed Fertilizer by Regency/Municipality in Sumatera Barat, 2017

Kabupaten/Kota Regency/Municipality	Jenis Pupuk/Type of Fertilizer					
	Urea (Ton)	SP 36 (Ton)	ZA (Ton)	NPK (Ton)	Jumlah Total	
(1)	(2)	(3)	(4)	(5)	(6)	
<i>Kabupaten/Regency</i>						
1. Kep. Mentawai	-	-	-	5,00	5,00	
2. Pesisir Selatan	6 036,45	2 268,00	1 996,00	7 069,00	17 369,45	
3. Solok	4 560,00	5 000,00	1 300,00	8 573,00	19 433,00	
4. Sijunjung	920,00	505,00	340,00	1 300,00	3 065,00	
5. Tanah Datar	5 344,05	2 695,00	1 389,00	8 398,00	17 826,05	
6. Padang Pariaman	5 396,30	1 777,00	676,00	6 806,00	14 655,30	
7. Agam	6 976,15	3 100,00	1 100,00	6 889,00	18 065,15	
8. Lima Puluh Kota	5 083,05	1 917,00	637,00	5 012,00	12 649,05	
9. Pasaman	7 327,65	1 524,00	122,00	4 077,00	13 050,65	
10. Solok Selatan	3 820,50	1 610,00	461,00	3 186,00	9 077,50	
11. Dharmasraya	4 764,00	1 363,00	1 013,00	4 300,00	11 440,00	
12. Pasaman Barat	12 095,20	4 108,00	3 705,00	10 721,00	30 629,20	
<i>Kota/Municipality</i>						
1. Padang	1 248,00	162,00	198,00	1 375,00	2 983,00	
2. Solok	149,90	50,00	1,00	200,00	400,90	
3. Sawahlunto	67,30	27,00	1,00	95,00	190,30	
4. Padang Panjang	118,00	27,00	2,00	55,00	202,00	
5. Bukittinggi	124,50	7,00	1,00	25,00	157,50	
6. Payakumbuh	1 216,00	338,00	141,00	1 180,00	2 875,00	
7. Pariaman	550,00	170,00	81,00	618,00	1 419,00	
<i>Jumlah/Total</i>	2017	65 797,05	26 648,00	13 164,00	69 879,00	175 488,05
	2016	63 759,90	31 383,00	12 212,00	62 282,00	169 636,90
	2015	66 848,40	26 340,00	13 003,00	57 748,00	163 939,40
	2014	69 320,00	23 749,00	12 685,00	48 274,00	154 027,00
	2013	61 981,00	21 940,00	13 578,00	42 842,00	140 341,00

Sumber : Dinas Tanaman Pangan Hortikultura dan Perkebunan Provinsi Sumatera Barat
 Source : Food Crops Extension Service Office of Sumatera Barat Province

Tabel 5.2.6 Banyaknya Mesin Pengolahan Tanah di Sumatera Barat, 2017
Table Number of Land Processing Machinery in Sumatera Barat, 2017

Kabupaten/Kota Regency/Municipality	Traktor Roda Dua Two Wheels Tractors		Traktor Roda Empat Four Wheels Tractors		
	Baik/Rusak Ringan Good/Minor Damage	Rusak Berat Severely Damage	Baik/Rusak Ringan Good/Minor Damage	Rusak Berat Severely Damage	
(1)	(2)	(3)	(4)	(5)	
<i>Kabupaten/Regency</i>					
1. Kep. Mentawai	67	8	-	-	
2. Pesisir Selatan	1 390	239	20	1	
3. Solok	1 472	54	5	-	
4. Sijunjung	1 392	69	9	-	
5. Tanah Datar	1 611	53	2	1	
6. Padang Pariaman	1 094	6	4	-	
7. Agam	1 545	61	3	-	
8. Lima Puluh Kota	1 805	161	5	-	
9. Pasaman	1 068	102	5	2	
10. Solok Selatan	1 187	68	9	-	
11. Dharmasraya	770	82	18	-	
12. Pasaman Barat	1 010	85	7	-	
<i>Kota/Municipality</i>					
1. Padang	506	11	7	-	
2. Solok	141	14	5	-	
3. Sawahlunto	252	17	1	-	
4. Padang Panjang	95	6	-	-	
5. Bukittinggi	26	3	-	-	
6. Payakumbuh	428	27	3	-	
7. Pariaman	124	7	-	-	
Jumlah/Total	2017	15 983	1 073	103	4
	2016	15 413	1 104	60	6
	2015	15 006	889	39	16
	2014	13 219	908	130	11
	2013	13 076	786	203	10

Sumber : Dinas Tanaman Pangan Hortikultura dan Perkebunan Provinsi Sumatera Barat
 Source : Food Crops Extension Service Office of Sumatera Barat Province

Tabel 5.2.7 Banyaknya Mesin Pemberantas Jasad Pengganggu di Provinsi Sumatera Barat, 2017
Number Of Pest Control Machinery in Sumatera Barat Province, 2017

Kabupaten/Kota <i>Regency/Municipality</i>	Penyemprot <i>Sprayer</i>	Pengabut Pestisida <i>Atomizer Pesticides</i>	Emposan Tikus <i>Emposan Mouse</i>	Pembersih Gulma <i>Cleansing Weeds</i>
(1)	(2)	(3)	(4)	(5)
<i>Kabupaten/Regency</i>				
1. Kep. Mentawai	1 536	-	-	-
2. Pesisir Selatan	15 348	-	-	22
3. Solok	25 622	134	92	395
4. Sijunjung	2 992	5	143	11
5. Tanah Datar	5 052	-	139	423
6. Padang Pariaman	3 162	-	110	44
7. Agam	12 853	-	236	52
8. Lima Puluh Kota	9 423	-	76	2 930
9. Pasaman	11 832	10	35	217
10. Solok Selatan	4 731	-	-	87
11. Dharmasraya	19 587	-	15	17 441
12. Pasaman Barat	15 767	2	227	575
<i>Kota/Municipality</i>				
1. Padang	1 162	-	10	-
2. Solok	295	-	15	-
3. Sawahlunto	713	1	2	194
4. Padang Panjang	470	-	55	27
5. Bukittinggi	203	-	4	-
6. Payakumbuh	1 680	59	107	-
7. Pariaman	422	20	57	348
Jumlah/ <i>Total</i>				
2017	132 850	231	1 323	22 766
2016	132 885	171	1 246	24 866
2015	133 943	199	1 321	59 822
2014	127 269	430	1 361	59 286
2013	137 394	1 132	1 572	66 324

Sumber : Dinas Tanaman Pangan Hortikultura dan Perkebunan Provinsi Sumatera Barat
Source : Food Crops Extension Service Office of Sumatera Barat Province

Table 5.2.8 Banyaknya Mesin Pengolah Gabah di Provinsi Sumatera Barat, 2017
Number of Paddy Processor in Sumatera Barat Province, 2017

Kabupaten/Kota <i>Regency/Municipality</i>	Perontok Padi <i>Thresher</i>	Pengering Gabah <i>Dryer</i>	Pembersih Gabah <i>Cleaner</i>	Peng gilingan Padi Kecil <i>Small Rice Mill</i>	Peng gilingan Padi Menengah <i>Medium Rice Mill</i>	Peng gilingan Padi Besar <i>Large Rice Mill</i>	
(1)	(2)	(3)	(4)	(5)	(6)	(7)	
<i>Kabupaten/Regency</i>							
1. Kep. Mentawai	74	-	8	16	72	-	
2. Pesisir Selatan	801	7	689	202	86	14	
3. Solok	422	-	1 795	277	384	6	
4. Sijunjung	443	-	249	98	115	28	
5. Tanah Datar	324	2	859	197	222	-	
6. Padang Pariaman	544	4	563	194	246	-	
7. Agam	640	3	1 979	250	245	24	
8. Lima Puluh Kota	529	43	1 111	182	340	36	
9. Pasaman	1 185	177	1 921	255	108	76	
10. Solok Selatan	241	8	424	166	130	3	
11. Dharmasraya	571	1	24	86	50	18	
12. Pasaman Barat	530	2	197	106	176	34	
<i>Kota/Municipality</i>							
1. Padang	58	-	451	55	75	20	
2. Solok	6	1	75	15	-	-	
3. Sawahlunto	30	-	25	43	2	-	
4. Padang Panjang	7	-	56	-	10	-	
5. Bukittinggi	6	-	11	-	4	3	
6. Payakumbuh	77	-	430	20	36	1	
7. Pariaman	78	-	51	12	25	-	
Jumlah/Total	2017	6 566	248	10 918	2 174	2 326	263
	2016	6 623	165	11 264	1 706	2 765	316
	2015	7 319	38	11 868	1 390	3 009	379
	2014	7 608	34	12 219	1 409	2 966	347
	2013	8 269	197	11 443	1 103	2 995	307

Sumber : Dinas Tanaman Pangan Hortikultura dan Perkebunan Provinsi Sumatera Barat
Source : Food Crops Extension Service Office of Sumatera Barat Province

Tabel 5.2.9 Banyaknya Mesin Pengolahan Jagung di Provinsi Sumatera Barat, 2017
Table *Number of Maize Processing Equipments in Sumatera Barat Province, 2017*

Kabupaten/Kota <i>Regency/Municipality</i>	Pemipil Jagung <i>Corn Sheller Machine</i>
(1)	(2)
<i>Kabupaten/Regency</i>	
1. Kep. Mentawai	-
2. Pesisir Selatan	134
3. Solok	5
4. Sijunjung	6
5. Tanah Datar	61
6. Padang Pariaman	101
7. Agam	43
8. Lima Puluh Kota	62
9. Pasaman	102
10. Solok Selatan	59
11. Dharmasraya	7
12. Pasaman Barat	403
<i>Kota/Municipality</i>	
1. Padang	4
2. Solok	-
3. Sawahlunto	2
4. Padang Panjang	-
5. Bukittinggi	-
6. Payakumbuh	16
7. Pariaman	-
Jumlah/ <i>Total</i>	
2017	1 005
2016	955
2015	805
2014	878
2013	821

Sumber : Dinas Tanaman Pangan Hortikultura dan Perkebunan Provinsi Sumatera Barat
 Source : *Food Crops Extention Service Office of Sumatera Barat Province*

5.3 PERKEBUNAN/ESTATE CROPS

Tabel 5.3.1 Luas Tanam Perkebunan (PR + PTP+ PBSN) Menurut Kabupaten/ Kota dan Jenis Tanaman di Provinsi Sumatera Barat (Ha), 2016
Planted Areas of Crop Plantation by Regency/Municipality & Crops In Sumatera Barat Province (Hectare), 2016

Kabupaten/Kota <i>Regency/Municipality</i>	Karet <i>Rubber</i>	Kelapa Dalam <i>Coconut</i>	Kayu Manis <i>Cassia vera</i>	Cengkeh <i>Clove</i>	T e b u <i>Sugar cane</i>	Tebakau <i>Tobacco</i>	
(1)	(2)	(3)	(4)	(5)	(6)	(7)	
<i>Kabupaten/Regency</i>							
1. Kep. Mentawai	265,80	7 924,05	537,00	2 000,80	-	-	
2. Pesisir Selatan	10 567,00	4 399,00	1 134,00	1 078,00	-	-	
3. Solok	5 148,75	2 235,25	13 289,75	2 602,75	575,00	30,25	
4. Sijunjung	33 730,00	1 768,00	358,85	-	-	-	
5. Tanah Datar	5 782,80	2 306,50	6 425,25	930,35	3 569,75	154,00	
6. Padang Pariaman	3 132,00	40 755,00	4 626,00	305,00	-	-	
7. Agam	2 031,50	9 779,50	7 499,00	760,25	3 733,00	50,00	
8. Lima Puluh Kota	17 921,30	5 479,90	1 266,30	407,50	-	430,00	
9. Pasaman	33 402,00	2 305,70	347,50	-	-	12,00	
10. Solok Selatan	16 492,00	1 812,00	2 640,00	27,00	-	-	
11. Dharmasraya	40 822,75	958,00	265,00	35,00	-	-	
12. Pasaman Barat	8 737,00	2 789,00	66,00	16,00	-	-	
<i>Kota/Municipality</i>							
1. Padang	358,00	914,00	323,00	136,00	10,00	-	
2. Solok	80,50	173,00	40,90	146,50	-	-	
3. Sawahlunto	2 513,52	381,14	47,64	15,58	3,00	10,00	
4. Padang Panjang	-	10,00	46,00	-	-	-	
5. Bukittinggi	-	6,28	6,40	1,80	4,50	-	
6. Payakumbuh	17,40	553,75	13,70	23,00	4,65	37,00	
7. Pariaman	-	2 748,00	13,50	0,75	-	-	
Jumlah/Total	2016	181 002,32	87 298,07	38 945,79	8 486,28	7 899,90	723,25
	2015	180 769,33	89 900,26	49 702,10	8 188,61	7 552,53	1 376,00
	2014	178 996,58	89 716,62	49 685,10	8 048,54	7 433,53	1 384,18
	2013	174 889,70	91 438,32	43 606,35	7 242,10	7 423,00	1 076,00
	2012	173 505,00	91 965,00	38 840,00	7 337,40	7 364,00	1 404,00

Bersambung/To Be Continued...

Tabel 5.3.1 Lanjutan/*Continued*
Table

Kabupaten/Kota <i>Regency/Municipality</i>	Kopi Arabika <i>Arabica Coffee</i>	P a l a Nutmeg	Lada Pepper	Gambir Gambier	Kapuk Kapok	E n a u Sugar Palm	
(1)	(8)	(9)	(10)	(11)	(12)	(13)	
<i>Kabupaten/Regency</i>							
1. Kep. Mentawai	0,00	1 045,80	-	-	-	-	
2. Pesisir Selatan	2 165,00	1 132,00	20,00	14 303,00	9,00	-	
3. Solok	2 359,50	96,85	-	-	66,25	137,75	
4. Sijunjung	898,00	40,00	-	-	0,50	-	
5. Tanah Datar	300,62	110,50	39,00	-	53,20	454,66	
6. Padang Pariaman	343,00	298,00	3,00	57,00	27,00	31,00	
7. Agam	1 771,50	657,00	-	976,00	-	119,00	
8. Lima Puluh Kota	1 432,00	-	-	16 199,00	-	408,00	
9. Pasaman	2 088,50	77,50	-	64,25	-	86,00	
10. Solok Selatan	5 032,00	-	44,00	-	-	22,00	
11. Dharmasraya	356,50	-	9,50	-	-	-	
12. Pasaman Barat	410,00	171,00	67,00	146,00	-	218,00	
<i>Kota/Municipality</i>							
	85,00						
1. Padang	-	201,00	-	46,00	-	-	
2. Solok	-	5,00	-	-	-	-	
3. Sawahlunto	-	44,58	-	-	-	8,72	
4. Padang Panjang	12,30	-	-	-	-	-	
5. Bukittinggi	11,00	-	-	-	-	-	
6. Payakumbuh	-	-	-	-	-	21,10	
7. Pariaman	-	2,25	-	-	-	-	
Jumlah/ <i>Total</i>	2016	17 264,92	3 881,48	182,50	31 791,25	155,95	1 506,23
	2015	21 052,55	4 359,70	459,15	32 308,75	327,00	1 617,95
	2014	21 027,10	4 231,20	459,15	32 307,00	327,00	1 612,95
	2013	20 880,50	3 683,45	444,90	23 536,85	322,00	1 566,13
	2012	20 880,50	3 271,00	495,00	21 411,50	305,00	1 693,00

Bersambung/*To Be Continued...*

Table 5.3.1 Lanjutan/Continued
Table

Kabupaten/Kota Regency/Municipality	Kelapa Sawit Palm Oil	Gardamon Gardamonm	Kakao Cacao	Teh Tea	Pinang Areca	
(1)	(14)	(15)	(16)	(17)	(18)	
<i>Kabupaten/Regency</i>						
1. Kep. Mentawai	-	-	3 361,50	-	430,75	
2. Pesisir Selatan	63 290,12	337,00	5 343,00	-	1 179,00	
3. Solok	20,50	730,25	5 266,00	2 812,71	542,25	
4. Sijunjung	15 810,79	74,25	5 843,00	-	1 187,00	
5. Tanah Datar	-	182,50	8 496,10	-	67,50	
6. Padang Pariaman	1 437,00	387,00	30 289,00	-	1 331,00	
7. Agam	31 327,00	203,00	9 777,50	-	3 321,00	
8. Lima Puluh Kota	2 820,00	39,80	10 304,80	-	1 228,00	
9. Pasaman	3 661,00	99,30	26 272,50	-	1 879,75	
10. Solok Selatan	32 507,21	676,00	3 045,00	1 813,90	898,00	
11. Dharmasraya	68 947,44	-	4 644,60	-	60,50	
12. Pasaman Barat	164 095,87	115,00	20 404,00	-	581,00	
<i>Kota/Municipality</i>						
1. Padang	7,00	38,00	1 884,00	-	186,00	
2. Solok	21,00	1,00	755,00	-	40,00	
3. Sawahlunto	242,75	563,89	4 729,71	-	87,02	
4. Padang Panjang	-	-	41,50	-	9,00	
5. Bukittinggi	-	0,50	75,60	-	1,50	
6. Payakumbuh	-	4,20	3 370,57	-	12,45	
7. Pariaman	50,00	-	1 858,00	-	10,00	
Jumlah/Total	2016	384 237,68	3 451,69	145 761,38	4 626,61	13 051,72
	2015	392 315,24	3 183,35	159 412,90	4 931,80	12 823,19
	2014	390 380,24	3 182,35	157 577,70	4 931,80	12 749,19
	2013	367 094,14	3 031,60	150 319,27	4 615,00	11 617,98
	2012	358 029,03	1 470,65	137 354,50	4 597,00	9 179,50

Bersambung/To Be Continued...

Tabel 5.3.1 Lanjutan/*Continued*
Table

Kabupaten/Kota <i>Regency/Municipality</i>	Nilam <i>Patchouli</i>	Panilli <i>Vanilli</i>	Obat - Obatan <i>Medicine</i>	Kemiri <i>Candlenut</i>	Kopi Robusca <i>Robusca Coffee</i>	
(1)	(19)	(20)	(21)	(22)	(23)	
<i>Kabupaten/Regency</i>						
1. Kep. Mentawai	1 082,50	-	-	17,00	-	
2. Pesisir Selatan	-	-	-	88,00	1 137,00	
3. Solok	-	-	-	2 137,75	7 791,50	
4. Sijunjung	121,00	-	-	-	394,00	
5. Tanah Datar	10,00	-	-	2 386,25	1 647,00	
6. Padang Pariaman	23,00	-	116,00	-	264,00	
7. Agam	1,00	-	55,90	141,00	1 905,00	
8. Lima Puluh Kota	20,00	-	-	-	1 142,50	
9. Pasaman	130,00	-	-	135,50	-	
10. Solok Selatan	10,00	-	-	-	3 256,00	
11. Dharmasraya	-	-	-	-	460,00	
12. Pasaman Barat	1 211,00	-	-	-	1 967,00	
<i>Kota/Municipality</i>						
1. Padang	-	-	15,00	-	65,00	
2. Solok	-	-	12,70	64,00	108,00	
3. Sawahlunto	17,25	-	4,70	324,76	57,19	
4. Padang Panjang	-	-	-	-	-	
5. Bukittinggi	-	-	6,90	-	-	
6. Payakumbuh	-	-	-	-	6,25	
7. Pariaman	-	-	-	-	-	
<i>Jumlah/Total</i>	2016	2 625,75	-	211,20	5 294,26	20 200,44
	2015	2 659,00	23,00	585,50	6 747,81	21 872,87
	2014	2 690,50	23,50	609,30	6 747,81	21 867,37
	2013	2 566,00	20,00	608,10	6 735,28	21 853,32
	2012	2 711,06	18,00	602,00	4 095,00	19 886,00

Sumber : Dinas Tanaman Pangan Hortikultura dan Perkebunan Provinsi Sumatera Barat
Source : Food Crops Horticulture and Plantation Service of West Sumatra Province

Tabel 5.3.2 Produksi Tanaman Perkebunan (PR+PTP+PBSN) Menurut Kabupaten/Kota dan Jenis Tanaman di Provinsi Sumatera Barat (Ton), 2016
Plantation Crop Production by Regency/Municipality and by Kind In Sumatera Barat Province (Ton), 2016

Kabupaten/Kota <i>Regency/Municipality</i>	Karet <i>Rubber</i>	Kelapa Dalam <i>Coconut</i>	Kayu Manis <i>Cassia vera</i>	Cengkeh <i>Clove</i>	T e b u <i>Sugar cane</i>	Tembakau <i>Tobacco</i>	
(1)	(2)	(3)	(4)	(5)	(6)	(7)	
<i>Kabupaten/Regency</i>							
1. Kep. Mentawai	17,50	6 494,85	311,00	1 506,30	-	-	
2. Pesisir Selatan	10 110,00	3 860,00	1 086,00	986,00	-	-	
3. Solok	2 331,00	1 919,70	80,45	1 054,50	1 339,84	5,50	
4. Sijunjung	31 386,00	2 762,84	140,35	-	-	-	
5. Tanah Datar	7 896,00	2 349,10	2 805,85	749,35	1 720,95	117,52	
6. Padang Pariaman	3 088,49	35 435,95	4 800,09	215,00	-	-	
7. Agam	1 458,00	11 026,00	4 290,93	423,00	106,07	50,00	
8. Lima Puluh Kota	12 502,05	5 448,49	694,13	157,00	-	451,00	
9. Pasaman	40 823,00	2 090,30	19,25	-	-	14,00	
10. Solok Selatan	12 019,97	1 622,88	1 360,07	12,00	-	-	
11. Dharmasraya	33 593,00	836,00	-	7,25	-	-	
12. Pasaman Barat	7 458,74	1 981,93	105,27	7,00	-	-	
<i>Kota/Municipality</i>							
1. Padang	136,00	498,00	50,00	70,20	1 260,00	-	
2. Solok	19,35	168,75	45,85	101,90	-	-	
3. Sawahlunto	960,50	1 250,85	17,40	10,83	-	3,90	
4. Padang Panjang	-	5,49	60,64	-	-	-	
5. Bukittinggi	-	1,55	-	1,50	-	-	
6. Payakumbuh	1,20	297,00	-	10,60	6 651,69	27,00	
7. Pariaman	-	851,94	11,71	0,75	-	-	
Jumlah/ <i>Total</i>	2016	163 800,80	78 901,61	15 878,99	5 313,18	11 078,55	668,92
	2015	151 772,10	83 661,28	27 737,46	1 877,07	15 530,81	1 337,40
	2014	151 145,00	82 979,10	27 480,54	1 953,44	15 063,31	1 349,00
	2013	149 001,85	86 814,92	26 918,90	1 758,32	15 023,24	1 002,00
	2012	144 983,13	86 383,00	23 557,00	1 756,00	14 921,00	1 305,50

Bersambung/*To Be Continued...*

Table 5.3.2 Lanjutan/*Continued*
Table

Kabupaten/Kota <i>Regency/Municipality</i>	Kopi Arabika <i>Arabica Coffee</i>	P a l a Nutmeg	Lada Pepper	Gambir Gambier	Kapuk Kapok	E n a u Sugar Palm	
(1)	(8)	(9)	(10)	(11)	(12)	(13)	
<i>Kabupaten/Regency</i>							
1. Kep. Mentawai	-	378,00	-	-	-	-	
2. Pesisir Selatan	1 755,00	182,00	11,00	5 793,00	4,00	-	
3. Solok	743,80	18,00	-	-	10,20	161,05	
4. Sijunjung	608,71	-	-	-	-	-	
5. Tanah Datar	47,17	48,40	25,00	-	50,00	838,80	
6. Padang Pariaman	287,00	75,03	1,20	101,00	5,95	26,10	
7. Agam	984,00	292,13	-	198,00	-	88,00	
8. Lima Puluh Kota	1 129,00	-	-	10 881,95	-	335,40	
9. Pasaman	1 856,84	-	-	20,50	-	19,50	
10. Solok Selatan	4 189,00	-	36,00	-	-	14,20	
11. Dharmasraya	225,25	-	0,57	-	-	-	
12. Pasaman Barat	125,00	7,50	22,34	41,58	-	168,30	
<i>Kota/Municipality</i>							
1. Padang	45,00	40,60	-	-	-	-	
2. Solok	-	3,00	-	-	-	-	
3. Sawahlunto	-	8,67	-	-	-	2,00	
4. Padang Panjang	-	-	-	-	-	-	
5. Bukittinggi	1,03	-	-	-	-	-	
6. Payakumbuh	7,00	-	-	-	-	9,60	
7. Pariaman	-	15,53	-	-	-	-	
<i>Jumlah/Total</i>	2016	12 003,80	1 068,86	96,11	17 036,03	70,15	1 662,95
	2015	15 607,18	1 450,19	208,50	17 390,77	139,27	1 672,80
	2014	15 862,21	1 387,92	223,10	17 160,08	142,70	1 622,25
	2013	15 670,45	1 331,77	149,00	14 781,91	127,00	1 228,12
	2012	15 651,02	1 224,36	165,00	14 220,00	124,00	1 162,00

Bersambung/*To Be Continued...*

Tabel 5.3.2 Lanjutan/*Continued*
Table

Kabupaten/Kota <i>Regency/Municipality</i>	Kelapa Sawit <i>Palm Oil</i>	Gardamon <i>Gardamonm</i>	Kakao <i>Cacao</i>	Teh <i>Tea</i>	Pinang <i>Areca</i>	
(1)	(14)	(15)	(16)	(17)	(18)	
<i>Kabupaten/Regency</i>						
1. Kep. Mentawai	-	-	102,43	-	68,09	
2. Pesisir Selatan	179 621,00	137,00	1 133,00	-	240,00	
3. Solok	66,26	285,51	2 608,50	-	224,00	
4. Sijunjung	49 121,55	25,00	2 363,07	-	776,00	
5. Tanah Datar	-	61,15	4 187,50	-	19,00	
6. Padang Pariaman	2 999,35	152,20	12 754,00	-	673,00	
7. Agam	66 496,54	88,16	5 982,76	-	2 246,31	
8. Lima Puluh Kota	11 319,78	14,00	4 393,82	-	1 026,10	
9. Pasaman	23 879,00	45,46	17 558,00	-	1 459,32	
10. Solok Selatan	128 290,16	139,74	1 044,59	-	466,85	
11. Dharmasraya	193 059,43	-	2 033,78	-	8,60	
12. Pasaman Barat	529 839,72	26,22	9 396,29	-	277,50	
<i>Kota/Municipality</i>						
1. Padang	-	19,15	810,00	-	69,17	
2. Solok	-	-	229,54	-	24,60	
3. Sawahlunto	-	3,88	1 968,60	-	77,86	
4. Padang Panjang	-	-	26,00	-	6,00	
5. Bukittinggi	-	1,00	18,00	-	0,50	
6. Payakumbuh	-	2,30	1 092,00	-	5,65	
7. Pariaman	-	-	141,71	-	14,62	
<i>Jumlah/Total</i>	2016	1 184 692,79	1 132,42	67 843,60	-	7 683,16
	2015	1 161 039,32	1 132,42	85 094,84	8 029,06	9 369,74
	2014	999 073,64	1 036,76	80 000,77	7 996,00	9 201,43
	2013	941 579,40	889,83	69 281,40	7 996,00	7 261,14
	2012	922 779,80	416,07	59 836,03	7 991,00	4 968,60

Bersambung/To Be Continued...

Tabel 5.3.2 Lanjutan/*Continued*
Table

Kabupaten/Kota <i>Regency/Municipality</i>	Nilam <i>Patchouli</i>	Panilli <i>Vanilli</i>	Obat - Obatan <i>Medicine</i>	Kemiri <i>Candlenut</i>	Kopi Robusca <i>Robusca Coffee</i>	
(1)	(19)	(20)	(21)	(22)	(23)	
<i>Kabupaten/Regency</i>						
1. Kep. Mentawai	44,00	-	-	15,00	-	
2. Pesisir Selatan	-	-	-	97,00	816,00	
3. Solok	-	-	-	2 870,50	1 723,00	
4. Sijunjung	8,00	-	-	-	245,29	
5. Tanah Datar	-	-	-	3 123,70	1 530,35	
6. Padang Pariaman	3,83	-	125,00	-	176,00	
7. Agam	-	-	215,00	120,00	1 643,00	
8. Lima Puluh Kota	2,55	-	-	-	806,60	
9. Pasaman	12,14	-	-	145,00	-	
10. Solok Selatan	-	-	-	-	1 760,00	
11. Dharmasraya	-	-	-	-	111,56	
12. Pasaman Barat	88,00	-	-	-	1 325,35	
<i>Kota/Municipality</i>						
1. Padang	-	-	5,40	-	17,00	
2. Solok	-	-	8,00	129,00	120,73	
3. Sawahlunto	-	-	0,25	448,24	6,50	
4. Padang Panjang	-	-	-	-	-	
5. Bukittinggi	-	-	2,59	-	-	
6. Payakumbuh	-	-	-	-	6,30	
7. Pariaman	-	-	-	-	-	
<i>Jumlah/Total</i>	2016	158,52	-	356,24	6 948,44	10 287,68
	2015	195,69	6,80	654,20	9 041,40	18 451,63
	2014	195,11	6,50	682,00	9 200,45	17 965,53
	2013	179,83	3,50	672,00	8 598,19	16 697,03
	2012	201,05	3,00	623,00	5 281,00	15 259,00

Sumber : Dinas Tanaman Pangan Hortikultura dan Perkebunan Provinsi Sumatera Barat
Source : Food Crops Horticulture and Plantation Service of Sumatera Barat Province

Table 5.3.3 Luas Tanaman dan Produksi Karet Perkebunan Rakyat di Provinsi Sumatera Barat, 2017
Planted Area and Production of Smallholder Rubber Plantation in Sumatera Barat Province, 2017

Kabupaten/Kota Regency/Municipality	Tanaman Menghasilkan Productive (Ha/Hectare)	Tanaman Belum Menghasilkan Not Yet Productive (Ha/Hectare)	Tua/Rusak (TR) Non Productive (Ha/Hectare)	Jumlah Total (Ha/Hectare)	
(1)	(2)	(3)	(4)	(5)	
<i>Kabupaten/Regency</i>					
1. Kep. Mentawai	40,00	206,80	7,00	253,80	
2. Pesisir Selatan	7 046,00	3 520,00	20,00	10 586,00	
3. Solok	2 521,00	2 338,00	164,00	5 023,00	
4. Sijunjung	28 493,00	4 183,00	1 151,00	33 827,00	
5. Tanah Datar	5 292,25	505,30	20,98	5 818,53	
6. Padang Pariaman	2 923,00	42,00	151,00	3 116,00	
7. Agam	1 395,00	638,00	-	2 033,00	
8. Lima Puluh Kota	11 816,00	2 346,00	3 633,00	17 795,00	
9. Pasaman	28 551,50	4 865,50	-	33 417,00	
10. Solok Selatan	11 187,00	4 848,00	473,00	16 508,00	
11. Dharmasraya	33 890,25	6 015,00	975,50	40 880,75	
12. Pasaman Barat	6 623,00	2 105,00	-	8 728,00	
<i>Kota/Municipality</i>					
1. Padang	235,00	147,00	-	382,00	
2. Solok	21,50	47,00	-	68,50	
3. Sawahlunto	999,40	1 469,62	-	2 469,02	
4. Padang Panjang	-	-	-	-	
5. Bukittinggi	-	-	-	-	
6. Payakumbuh	98,00	13,00	-	111,00	
7. Pariaman	-	-	-	-	
Jumlah/Total	2017	141 131,90	33 289,22	6 595,48	181 016,60
	2016	141 391,64	36 160,88	3 449,80	181 002,32
	2015	136 036,37	40 355,46	2 614,50	179 006,33
	2014	134 742,37	38 923,71	3 567,50	177 233,58
	2013	136 856,40	32 271,55	3 998,75	173 126,70

Bersambung/To Be Continued...

Tabel 5.3.3 Lanjutan/*Continued*
Table

Kabupaten/Kota <i>Regency/Municipality</i>	Produksi <i>Production</i> (Ton)	Produktivitas <i>Productivity</i> (Kg/Ha)	Wujud Produksi <i>Yield</i>	Jumlah KK Tani	
(1)	(6)	(7)	(8)	(9)	
<i>Kabupaten/Regency</i>					
1. Kep. Mentawai	11,60	290,00	Karet kering	180	
2. Pesisir Selatan	10 032,00	1 423,79	Karet kering	12 169	
3. Solok	2 193,00	869,89	Karet kering	4 086	
4. Sijunjung	31 193,00	1 094,76	Karet kering	41 015	
5. Tanah Datar	6 260,88	1 183,03	Karet kering	23 998	
6. Padang Pariaman	3 088,68	1 056,68	Karet kering	1 570	
7. Agam	1 219,57	874,24	Karet kering	1 143	
8. Lima Puluh Kota	12 513,00	1 058,99	Karet kering	15 356	
9. Pasaman	36 772,30	1 287,93	Karet kering	24 439	
10. Solok Selatan	11 345,00	1 014,12	Karet kering	14 376	
11. Dharmasraya	33 610,00	991,73	Karet kering	37 196	
12. Pasaman Barat	7 430,74	1 121,96	Karet kering	6 880	
<i>Kota/Municipality</i>					
1. Padang	129,00	548,94	Karet kering	415	
2. Solok	48,50	2 255,81	Karet kering	291	
3. Sawahlunto	625,07	625,44	Karet kering	2 957	
4. Padang Panjang	-	-	-	-	
5. Bukittinggi	-	-	-	-	
6. Payakumbuh	4,00	40,82	Karet kering	51	
7. Pariaman	-	-	-	-	
Jumlah/ <i>Total</i>	2017	156 476,34	1 108,72	-	186 122
	2016	163 800,80	1 158,49	-	186 091
	2015	150 009,10	1 102,71	-	184 254
	2014	148 628,00	1 103,05	-	182 519
	2013	146 286,85	1 068,91	-	164 652

Sumber : Dinas Tanaman Pangan Hortikultura dan Perkebunan Provinsi Sumatera Barat
Source : *Food Crops Horticulture and Plantation Service of Sumatera Barat Province*

Table 5.3.4 Luas Tanaman dan Produksi Kelapa Sawit Perkebunan Rakyat di Provinsi Sumatera Barat, 2017
Planted Area and Production of Smallholder Palm Oil Plantation in Sumatera Barat Province, 2017

Kabupaten/Kota Regency/Municipality	Tanaman Menghasilkan Productive (Ha/Hectare)	Tanaman Belum Menghasilkan Not Yet Productive (Ha/Hectare)	Tua/Rusak (TR) Non Productive (Ha/Hectare)	Jumlah Total (Ha/Hectare)	
(1)	(2)	(3)	(4)	(5)	
<i>Kabupaten/Regency</i>					
1. Kep. Mentawai	-	-	-	-	
2. Pesisir Selatan	25 051,00	10 973,00	55,00	36 079	
3. Solok	15,50	3,00	0,50	19	
4. Sijunjung	8 149,00	3 174,00	0,00	11 323	
5. Tanah Datar	-	-	-	-	
6. Padang Pariaman	1 032,00	2,00	390,00	1 424	
7. Agam	16 165,00	3 437,00	51,00	19 653	
8. Lima Puluh Kota	2 245,00	698,75	0,50	2 944	
9. Pasaman	2 670,00	978,50	13,00	3 662	
10. Solok Selatan	3 188,00	989,00	238,00	4 415	
11. Dharmasraya	25 614,85	2 679,54	2 750,25	31 045	
12. Pasaman Barat	81 873,00	17 729,00	2 598,00	102 200	
<i>Kota/Municipality</i>					
1. Padang	6,00	15,00	-	21	
2. Solok	6,00	3,00	-	9	
3. Sawahlunto	214,35	24,00	5,00	243	
4. Padang Panjang	-	-	-	-	
5. Bukittinggi	-	-	-	-	
6. Payakumbuh	-	-	-	-	
7. Pariaman	37,00	5,50	8,00	51	
Jumlah/Total	2017	166 266,70	40 711,29	6 109,25	213 087
	2016	169 199,74	39 238,90	3 320,30	211 759
	2015	158 333,06	35 510,98	244,00	194 088
	2014	155 413,06	37 971,98	98,00	192 153
	2013	145 974,70	41 323,69	150,75	187 449

Bersambung/To Be Continued...

Tabel 5.3.4 Lanjutan/*Continued*
Table

Kabupaten/Kota <i>Regency/Municipality</i>	Produksi <i>Production</i> (Ton)	Produktivitas <i>Productivity</i> (Kg/Ha)	Wujud Produksi <i>Yield</i>	Jumlah <i>KK Tani</i>	
(1)	(6)	(7)	(8)	(9)	
<i>Kabupaten/Regency</i>					
1. Kep. Mentawai	-	-	-	-	
2. Pesisir Selatan	67 188,53	2 682,07	CPO	31 727,00	
3. Solok	69,00	4 451,61	CPO	9,00	
4. Sijunjung	27 529,73	3 378,30	CPO	7 814,00	
5. Tanah Datar	-	-	-	-	
6. Padang Pariaman	2 979,35	2 886,97	CPO	3 689,00	
7. Agam	40 301,00	2 493,10	CPO	17 709,00	
8. Lima Puluh Kota	6 247,00	2 782,63	CPO	718,00	
9. Pasaman	9 991,60	3 742,17	CPO	2 437,00	
10. Solok Selatan	9 225,90	2 893,95	CPO	1 231,00	
11. Dharmasraya	74 019,14	2 889,70	CPO	28 995,00	
12. Pasaman Barat	244 849,00	2 990,60	CPO	87 257,00	
<i>Kota/Municipality</i>					
1. Padang	4,00	666,67	CPO	16,00	
2. Solok	25,00	4 166,67	CPO	18,00	
3. Sawahlunto	547,52	2 554,35	CPO	119,00	
4. Padang Panjang	-	-	-	-	
5. Bukittinggi	-	-	-	-	
6. Payakumbuh	-	-	-	-	
7. Pariaman	35,86	969,19	CPO	17,00	
Jumlah/ <i>Total</i>	2017	483 012,63	2 905,05	-	181 756,00
	2016	504 054,77	2 979,05	-	181 361,00
	2015	459 793,48	2 903,96	-	181 821,32
	2014	466 424,86	3 001,19	-	111 746,00
	2013	426 476,53	2 921,58	-	161 805,00

Sumber : Dinas Tanaman Pangan Hortikultura dan Perkebunan Provinsi Sumatera Barat
Source : Food Crops Horticulture and Plantation Service of Sumatera Barat Province

Table 5.3.5 Luas Tanaman dan Produksi Kakao Perkebunan Rakyat di Provinsi Sumatera Barat (Ha), 2017
Planted Area and Production of Smallholder Cacao Plantation in Sumatera Barat Province (Ha), 2017

Kabupaten/Kota Regency/Municipality	Tanaman Menghasilkan Productive (Ha/Hectare)	Tanaman Belum Menghasilkan Not Yet Productive (Ha/Hectare)	Tua/Rusak (TR) Non Productive (Ha/Hectare)	Jumlah Total (Ha/Hectare)	
(1)	(2)	(3)	(4)	(5)	
<i>Kabupaten/Regency</i>					
1. Kep. Mentawai	2 330,00	394,00	561,60	3 285,60	
2. Pesisir Selatan	2 677,00	2 244,00	243,10	5 164,10	
3. Solok	2 222,00	1 735,00	12,03	3 969,03	
4. Sijunjung	2 131,20	1 998,00	596,70	4 725,90	
5. Tanah Datar	3 558,27	2 590,00	932,88	7 081,15	
6. Padang Pariaman	13 442,50	10 276,00	4 044,80	27 763,30	
7. Agam	4 469,60	4 326,00	472,20	9 267,80	
8. Lima Puluh Kota	4 561,60	3 964,40	669,32	9 195,32	
9. Pasaman	17 603,20	6 630,75	1 006,05	25 240,00	
10. Solok Selatan	1 104,00	1 294,00	452,40	2 850,40	
11. Dharmasraya	2 227,20	1 315,95	424,58	3 967,73	
12. Pasaman Barat	9 140,00	7 487,10	2 210,00	18 837,10	
<i>Kota/Municipality</i>					
1. Padang	881,60	535,70	182,00	1 599,30	
2. Solok	385,60	151,00	157,30	693,90	
3. Sawahlunto	1 996,25	1 894,86	167,70	4 058,81	
4. Padang Panjang	23,20	7,40	5,20	35,80	
5. Bukittinggi	30,88	2,00	26,00	58,88	
6. Payakumbuh	1 360,57	191,00	98,80	1 650,37	
7. Pariaman	794,40	18,00	249,60	1 062,00	
Jumlah/Total	2017	70 939,07	47 055,16	12 512,26	130 506,48
	2016	78 611,37	56 072,06	11 051,45	145 734,88
	2015	85 198,70	66 435,00	5 472,20	157 105,90
	2014	80 975,70	69 520,00	4 745,00	155 240,70
	2013	80 568,70	63 202,00	4 241,57	148 012,27

Bersambung/To Be Continued...

Tabel 5.3.5 Lanjutan/*Continued*
Table

Kabupaten/Kota <i>Regency/Municipality</i>	Produksi <i>Production</i> (Ton)	Produktivitas <i>Productivity</i> (Kg/Ha)	Wujud <i>Produksi</i> <i>Yield</i>	Jumlah <i>KK Tani</i>	
(1)	(6)	(7)	(8)	(9)	
<i>Kabupaten/Regency</i>					
1. Kep. Mentawai	99,00	39,00	Biji Kering	2 486	
2. Pesisir Selatan	1 061,00	396,34	Biji Kering	6 790	
3. Solok	1 610,00	724,57	Biji Kering	5 288	
4. Sijunjung	1 963,07	921,11	Biji Kering	3 916	
5. Tanah Datar	3 510,60	986,60	Biji Kering	10 335	
6. Padang Pariaman	12 420,00	923,94	Biji Kering	11 595	
7. Agam	4 746,00	1 061,84	Biji Kering	9 597	
8. Lima Puluh Kota	3 733,13	818,38	Biji Kering	8 555	
9. Pasaman	16 041,76	911,30	Biji Kering	18 738	
10. Solok Selatan	964,36	873,51	Biji Kering	4 848	
11. Dharmasraya	2 032,14	912,42	Biji Kering	6 632	
12. Pasaman Barat	6 878,80	752,60	Biji Kering	7 045	
<i>Kota/Municipality</i>					
1. Padang	681,59	773,13	Biji Kering	1 742	
2. Solok	248,12	643,46	Biji Kering	491	
3. Sawahlunto	1 444,23	723,47	Biji Kering	3 793	
4. Padang Panjang	23,00	991,38	Biji Kering	120	
5. Bukittinggi	15,00	485,75	Biji Kering	754	
6. Payakumbuh	992,00	729,11	Biji Kering	3 602	
7. Pariaman	130,00	163,65	Biji Kering	663	
Jumlah/ <i>Total</i>	2017	58 593,80	825,97	-	106 990
	2016	66 916,83	851,24	-	121 451
	2015	82 104,84	963,69	-	122 092
	2014	78 054,00	963,92	-	119 631
	2013	77 307,77	959,53	-	102 341

Sumber : Dinas Tanaman Pangan Hortikultura dan Perkebunan Provinsi Sumatera Barat
Source : Food Crops Horticulture and Plantation Service of Sumatera Barat Province

Tabel 5.3.6 Luas Tanaman dan Produksi Kelapa Dalam Perkebunan Rakyat di Provinsi Sumatera Barat (Ha), 2017
Table *Planted Area and Production of Smallholder Coconut Plantation in Sumatera Barat Province (Ha), 2017*

Kabupaten/Kota Regency/Municipality	Tanaman Menghasilkan Productive (Ha/Hectare)	Tanaman Belum Menghasilkan Not Yet Productive (Ha/Hectare)	Tua/Rusak (TR) Non Productive (Ha/Hectare)	Jumlah Total (Ha/Hectare)
(1)	(2)	(3)	(4)	(5)
<i>Kabupaten/Regency</i>				
1, Kep. Mentawai	6 731,00	480,80	241,00	7 452,80
2, Pesisir Selatan	3 085,00	1 460,00	29,00	4 574,00
3, Solok	1 880,70	336,70	21,50	2 238,90
4, Sijunjung	1 504,25	265,70	-	1 769,95
5, Tanah Datar	1 916,00	174,00	9,56	2 099,56
6, Padang Pariaman	25 033,00	1 648,00	13 971,00	40 652,00
7, Agam	9 212,00	662,00	1,00	9 875,00
8, Lima Puluh Kota	4 329,75	602,00	543,25	5 475,00
9, Pasaman	2 112,00	191,70	-	2 303,70
10, Solok Selatan	1 456,00	311,00	47,00	1 814,00
11, Dharmasraya	871,35	34,00	23,40	928,75
12, Pasaman Barat	1 957,00	809,00	23,00	2 789,00
<i>Kota/Municipality</i>				
1, Padang	782,00	128,50	3,00	913,50
2, Solok	166,00	7,00	1,00	174,00
3, Sawahlunto	337,58	39,71	-	377,29
4, Padang Panjang	9,90	-	-	9,90
5, Bukittinggi	5,76	-	-	5,76
6, Payakumbuh	551,00	46,00	-	597,00
7, Pariaman	2 308,00	135,00	-	2 443,00
Jumlah/Total				
2017	64 248,29	7 331,11	14 913,71	86 493,11
2016	65 733,32	9 928,60	11 636,15	87 298,07
2015	69 368,98	7 463,78	12 601,50	89 434,26
2014	69 166,09	10 569,53	12 601,00	89 717,12
2013	82 735,62	7 669,89	1 032,81	91 438,32

Bersambung/To Be Continued...

Tabel 5.3.6 Lanjutan/*Continued*
Table

Kabupaten/Kota <i>Regency/Municipality</i>	Produksi <i>Production</i> (Ton)	Produktivitas <i>Productivity</i> (Kg/Ha)	Wujud Produksi <i>Yield</i>	Jumlah <i>KK Tani</i>	
(1)	(6)	(7)	(8)	(9)	
<i>Kabupaten/Regency</i>					
1. Kep. Mentawai	3 308,00	491,46	Kopra	19 770	
2. Pesisir Selatan	3 499,00	1 134,20	Kopra	13 711	
3. Solok	1 923,00	1 022,49	Kopra	8 254	
4. Sijunjung	2 762,00	1 836,13	Kopra	3 833	
5. Tanah Datar	2 031,76	1 060,42	Kopra	14 456	
6. Padang Pariaman	35 578,05	1 421,25	Kopra	97 992	
7. Agam	11 016,00	1 195,83	Kopra	13 225	
8. Lima Puluh Kota	2 257,84	521,47	Kopra	10 410	
9. Pasaman	2 095,30	992,09	Kopra	4 929	
10. Solok Selatan	406,08	278,90	Kopra	4 119	
11. Dharmasraya	464,62	533,22	Kopra	3 549	
12. Pasaman Barat	1 991,93	1 017,85	Kopra	4 648	
<i>Kota/Municipality</i>					
1. Padang	374,46	478,84	Kopra	2 630	
2. Solok	193,00	1 162,65	Kopra	512	
3. Sawahlunto	571,00	1 691,45	Kopra	4 639	
4. Padang Panjang	5,49	-	Kopra	71	
5. Bukittinggi	1,51	-	Kopra	126	
6. Payakumbuh	337,00	611,62	Kopra	4 286	
7. Pariaman	721,94	312,80	Kopra	596	
Jumlah/ <i>Total</i>	2017	69 537,97	1 082,33	-	211 756
	2016	78 901,61	1 200,33	-	213 971
	2015	83 661,28	1 206,03	-	232 976
	2014	82 979,10	1 199,71	-	210 574
	2013	86 814,92	1 049,31	-	231 611

Sumber : Dinas Tanaman Pangan Hortikultura dan Perkebunan Provinsi Sumatera Barat
Source : Food Crops Horticulture and Plantation Service of Sumatera Barat Province

Table 5.3.7 Luas Tanaman dan Produksi Kopi Arabika Perkebunan Rakyat di Provinsi Sumatera Barat (Ha), 2017
Planted Area and Production of Smallholder Arabica Coffee Plantation in Sumatera Barat Province (Ha), 2017

Kabupaten/Kota Regency/Municipality	Tanaman Menghasilkan Productive (Ha/Hectare)	Tanaman Belum Menghasilkan Not Yet Productive (Ha/Hectare)	Tua/Rusak (TR) Non Productive (Ha/Hectare)	Jumlah Total (Ha/Hectare)	
(1)	(2)	(3)	(4)	(5)	
<i>Kabupaten/Regency</i>					
1. Kep. Mentawai	-	-	-	-	
2. Pesisir Selatan	1 594,00	120,00	210,00	1 924,00	
3. Solok	971,00	699,00	243,00	1 913,00	
4. Sijunjung	417,00	38,00	230,00	685,00	
5. Tanah Datar	156,70	21,70	109,91	288,31	
6. Padang Pariaman	130,00	23,00	167,00	320,00	
7. Agam	926,00	108,00	416,00	1 450,00	
8. Lima Puluh Kota	970,00	44,00	243,00	1 257,00	
9. Pasaman	1 460,00	89,00	348,00	1 897,00	
10. Solok Selatan	4 164,00	244,00	71,00	4 479,00	
11. Dharmasraya	135,00	8,00	56,00	199,00	
12. Pasaman Barat	54,00	405,00	2,00	461,00	
<i>Kota/Municipality</i>					
1. Padang	67,00	2,00	16,00	85,00	
2. Solok	-	1,00	-	1,00	
3. Sawahlunto	-	-	-	-	
4. Padang Panjang	-	-	-	-	
5. Bukittinggi	4,50	1,00	2,20	7,70	
6. Payakumbuh	7,00	-	4,00	11,00	
7. Pariaman	-	-	-	-	
Jumlah/Total	2017	11 056,20	1 803,70	2 118,11	14 978,01
	2016	15 473,50	1 280,23	511,19	17 264,92
	2015	17 811,60	1 905,75	432,20	20 149,55
	2014	17 757,60	2 074,30	291,20	20 123,10
	2013	17 359,65	2 608,50	122,50	20 090,65

Bersambung/To Be Continued...

Tabel 5.3.7 Lanjutan/*Continued*
Table

Kabupaten/Kota <i>Regency/Municipality</i>	Produksi <i>Production</i> (Ton)	Produktivitas <i>Productivity</i> (Kg/Ha)	Wujud Produksi <i>Yield</i> Yield/ww	Jumlah <i>KK Tani</i>	
(1)	(6)	(7)	(8)	(9)	
<i>Kabupaten/Regency</i>					
1. Kep. Mentawai	-	-	-	-	
2. Pesisir Selatan	1 345,00	843,79	Biji Kering	2 120	
3. Solok	657,00	676,62	Biji Kering	3 250	
4. Sijunjung	308,70	740,29	Biji Kering	1 032	
5. Tanah Datar	26,00	165,92	Biji Kering	1 626	
6. Padang Pariaman	264,00	2 030,77	Biji Kering	255	
7. Agam	463,20	500,22	Biji Kering	561	
8. Lima Puluh Kota	983,00	1 013,40	Biji Kering	2 715	
9. Pasaman	989,46	677,71	Biji Kering	2 802	
10. Solok Selatan	3 548,71	852,24	Biji Kering	5 135	
11. Dharmasraya	98,00	725,93	Biji Kering	611	
12. Pasaman Barat	119,00	2 203,70	Biji Kering	135	
<i>Kota/Municipality</i>					
1. Padang	45,00	671,64	Biji Kering	127	
2. Solok	-	-	-	1	
3. Sawahlunto	-	-	-	-	
4. Padang Panjang	-	-	-	-	
5. Bukittinggi	1,00	222,22	Biji Kering	97	
6. Payakumbuh	7,00	-	-	75	
7. Pariaman	-	-	-	-	
Jumlah/ <i>Total</i>	2017	8 855,07	800,91	-	20 542
	2016	12 003,80	775,77	-	21 481
	2015	15 127,18	849,29	-	23 361
	2014	15 110,75	850,95	-	23 292
	2013	15 068,21	868,00	-	25 661

Sumber : Dinas Tanaman Pangan Hortikultura dan Perkebunan Provinsi Sumatera Barat
Source : Food Crops Horticulture and Plantation Service of Sumatera Barat Province

Table 5.3.8 Luas Tanaman dan Produksi Kopi Robusta Perkebunan Rakyat di Provinsi Sumatera Barat (Ha), 2017
Planted Area and Production of Smallholder Robusta Coffee Plantation in Sumatera Barat Province (Ha), 2017

Kabupaten/Kota Regency/Municipality	Tanaman Menghasilkan Productive (Ha/Hectare)	Tanaman Belum Menghasilkan Not Yet Productive (Ha/Hectare)	Tua/Rusak (TR) Non Productive (Ha/Hectare)	Jumlah Total (Ha/Hectare)	
(1)	(2)	(3)	(4)	(5)	
<i>Kabupaten/Regency</i>					
1. Kep. Mentawai	-	-	-	-	
2. Pesisir Selatan	816,00	249,00	112,00	1 177,00	
3. Solok	4 051,00	2 332,00	586,50	6 969,50	
4. Sijunjung	146,75	84,25	45,00	276,00	
5. Tanah Datar	1 401,00	145,00	95,50	1 641,50	
6. Padang Pariaman	263,00	23,00	4,00	290,00	
7. Agam	951,00	242,00	18,00	1 211,00	
8. Lima Puluh Kota	784,50	100,00	135,00	1 019,50	
9. Pasaman	-	-	-	-	
10. Solok Selatan	1 748,00	1 515,00	3,00	3 266,00	
11. Dharmasraya	354,75	10,00	62,25	427,00	
12. Pasaman Barat	1 263,00	297,00	207,00	1 767,00	
<i>Kota/Municipality</i>					
1. Padang	43,50	16,25	2,00	61,75	
2. Solok	96,25	11,75	0,00	108,00	
3. Sawahlunto	13,67	25,37	20,25	59,29	
4. Padang Panjang	5,00	1,50	9,00	15,50	
5. Bukittinggi	-	-	-	-	
6. Payakumbuh	2,00	-	4,00	6,00	
7. Pariaman	-	-	-	-	
Jumlah/Total					
	2017	11 939,42	5 052,12	1 303,50	18 295,04
	2016	14 052,07	5 171,62	976,75	20 200,44
	2015	16 702,14	4 455,48	715,25	21 872,87
	2014	16 285,64	4 987,48	594,25	21 866,37
	2013	15 088,63	6 312,94	451,75	21 853,32

Bersambung/To Be Continued...

Tabel 5.3.8 Lanjutan/*Continued*
Table

Kabupaten/Kota <i>Regency/Municipality</i>	Produksi <i>Production</i> (Ton)	Produktivitas <i>Productivity</i> (Kg/Ha)	Wujud Produksi <i>Yield</i>	Jumlah <i>KK Tani</i>	
(1)	(6)	(7)	(8)	(9)	
<i>Kabupaten/Regency</i>					
1. Kep. Mentawai	-	-	-	-	
2. Pesisir Selatan	816,00	1 000,00	Biji Kering	2 324	
3. Solok	1 537,00	379,41	Biji Kering	7 290	
4. Sijunjung	245,30	1 671,55	Biji Kering	793	
5. Tanah Datar	1 398,35	998,11	Biji Kering	3 888	
6. Padang Pariaman	291,95	1 110,08	Biji Kering	301	
7. Agam	569,22	598,55	Biji Kering	1 649	
8. Lima Puluh Kota	605,10	771,31	Biji Kering	2 166	
9. Pasaman	-	-	-	-	
10. Solok Selatan	1 760,00	1 006,86	Biji Kering	2 788	
11. Dharmasraya	106,56	300,38	Biji Kering	750	
12. Pasaman Barat	1 215,35	962,27	Biji Kering	1 351	
<i>Kota/Municipality</i>					
1. Padang	16,42	377,52	Biji Kering	150	
2. Solok	119,18	1 238,23	Biji Kering	108	
3. Sawahlunto	5,00	365,76	Biji Kering	708	
4. Padang Panjang	6,00	1 200,00	Biji Kering	23	
5. Bukittinggi	-	-	-	-	
6. Payakumbuh	6,00	3 000,00	Biji Kering	86	
7. Pariaman	-	-	-	-	
Jumlah/ <i>Total</i>	2017	8 697,43	728,46	-	24 375
	2016	10 287,68	732,11	-	25 472
	2015	18 451,63	13 706,49	-	25 522
	2014	17 965,53	1 104,75	-	25 499
	2013	16 697,03	1 103,22	-	23 954

Sumber : Dinas Tanaman Pangan Hortikultura dan Perkebunan Provinsi Sumatera Barat
Source : Food Crops Horticulture and Plantation Service of Sumatera Barat Province

Table 5.3.9 Luas Tanaman dan Produksi Kayu Manis Perkebunan Rakyat di Provinsi Sumatera Barat (Ha), 2017
Planted Area and Production of Smallholder Cassiavera Plantation in Sumatera Barat Province (Ha), 2017

Kabupaten/Kota Regency/Municipality	Tanaman Menghasilkan Productive (Ha/Hectare)	Tanaman Belum Menghasilkan Not Yet Productive (Ha/Hectare)	Tua/Rusak (TR) Non Productive (Ha/Hectare)	Jumlah Total (Ha/Hectare)	
(1)	(2)	(3)	(4)	(5)	
<i>Kabupaten/Regency</i>					
1. Kep. Mentawai	417,00	73,00	27,00	517,00	
2. Pesisir Selatan	630,00	420,00	44,00	1 094,00	
3. Solok	8 105,50	4 890,75	15,00	13 011,25	
4. Sijunjung	128,00	202,80	-	330,80	
5. Tanah Datar	3 723,75	2 189,50	218,00	6 131,25	
6. Padang Pariaman	3 787,00	-	437,00	4 224,00	
7. Agam	4 292,00	2 131,00	344,00	6 767,00	
8. Lima Puluh Kota	381,25	305,30	440,00	1 126,55	
9. Pasaman	24,00	298,00	-	322,00	
10. Solok Selatan	1 541,00	390,00	-	1 931,00	
11. Dharmasraya	81,00	109,50	60,60	251,10	
12. Pasaman Barat	44,00	13,00	-	57,00	
<i>Kota/Municipality</i>					
1. Padang	147,00	127,50	3,00	277,50	
2. Solok	30,40	10,60	-	41,00	
3. Sawahlunto	10,23	37,41	-	47,64	
4. Padang Panjang	6,85	79,60	19,50	105,95	
5. Bukittinggi	4,00	-	0,30	4,30	
6. Payakumbuh	7,00	2,00	-	9,00	
7. Pariaman	23,00	2,00	2,50	27,50	
Jumlah/Total	2017	23 382,98	11 281,96	1 610,90	36 275,84
	2016	26 311,98	12 101,41	532,40	38 945,79
	2015	34 608,50	14 164,35	929,25	49 702,10
	2014	34 237,50	14 798,35	649,25	49 685,10
	2013	33 581,25	9 851,85	173,25	43 606,35

Bersambung/To Be Continued...

Tabel 5.3.9 Lanjutan/*Continued*
Table

Kabupaten/Kota <i>Regency/Municipality</i>	Produksi <i>Production</i> (Ton)	Produktivitas <i>Productivity</i> (Kg/Ha)	Wujud Produksi <i>Yield</i>	Jumlah <i>KK Tani</i>	
(1)	(6)	(7)	(8)	(9)	
<i>Kabupaten/Regency</i>					
1. Kep. Mentawai	302,00	724,22	Kulit Kering	667	
2. Pesisir Selatan	349,60	554,92	Kulit Kering	1 308	
3. Solok	78,00	9,62	Kulit Kering	12 427	
4. Sijunjung	142,35	1 112,13	Kulit Kering	1 216	
5. Tanah Datar	732,00	196,58	Kulit Kering	60 975	
6. Padang Pariaman	2 463,49	650,51	Kulit Kering	2 884	
7. Agam	3 548,80	826,84	Kulit Kering	6 687	
8. Lima Puluh Kota	506,89	1 329,55	Kulit Kering	2 808	
9. Pasaman	16,00	666,67	Kulit Kering	169	
10. Solok Selatan	639,02	414,68	Kulit Kering	5 486	
11. Dharmasraya	36,57	451,51	Kulit Kering	1 190	
12. Pasaman Barat	52,63	1 196,14	Kulit Kering	214	
<i>Kota/Municipality</i>					
1. Padang	21,79	148,20	Kulit Kering	295	
2. Solok	47,70	1 569,08	Kulit Kering	39	
3. Sawahlunto	14,00	1 368,52	Kulit Kering	1 624	
4. Padang Panjang	20,00	2 919,71	Kulit Kering	269	
5. Bukittinggi	0,14	-	Kulit Kering	81	
6. Payakumbuh	16,00	2 285,71	Kulit Kering	159	
7. Pariaman	0,50	21,74	Kulit Kering	105	
Jumlah/ <i>Total</i>	2017	8 987,48	384,36	-	98 603
	2016	15 879,01	603,03	-	100 805
	2015	27 737,46	801,46	-	127 944
	2014	27 480,54	802,64	-	127 850
	2013	26 918,90	801,61	-	75 875

Sumber : Dinas Tanaman Pangan Hortikultura dan Perkebunan Provinsi Sumatera Barat
Source : Food Crops Horticulture and Plantation Service of Sumatera Barat Province

Table 5.3.10 Luas Tanaman dan Produksi Nilam Perkebunan Rakyat di Provinsi Sumatera Barat (Ha), 2016
Planted Area and Production of Smallholder Patchouli Plantation in Sumatera Barat Province (Ha), 2016

Kabupaten/Kota <i>Regency/Municipality</i>	Tanaman Menghasilkan Productive (Ha/Hectare)	Tanaman Belum Menghasilkan Not Yet Productive (Ha/Hectare)
(1)	(2)	(3)
<i>Kabupaten/Regency</i>		
1. Kep. Mentawai	1 082,50	879,00
2. Pesisir Selatan	-	-
3. Solok	-	-
4. Sijunjung	121,00	99,00
5. Tanah Datar	10,00	8,00
6. Padang Pariaman	23,00	19,00
7. Agam	1,00	0,50
8. Lima Puluh Kota	20,00	12,00
9. Pasaman	130,00	105,00
10. Solok Selatan	10,00	7,00
11. Dharmasraya	-	-
12. Pasaman Barat	1 211,00	1 198,00
<i>Kota/Municipality</i>		
1. Padang	-	-
2. Solok	-	-
3. Sawahlunto	17,25	2,28
4. Padang Panjang	-	-
5. Bukittinggi	-	-
6. Payakumbuh	-	-
7. Pariaman	-	-
Jumlah/ <i>Total</i>	2016	2 329,78
	2015	2 659,00
	2014	2 690,50
	2013	2 566,00
	2012	2 711,06

Bersambung/*To Be Continued...*

Tabel 5.3.10 Lanjutan/*Continued*
Table

Kabupaten/Kota <i>Regency/Municipality</i>	Produksi <i>Production</i> (Ton)	Produktivitas <i>Productivity</i> (Kg/Ha)	Wujud <i>Produksi</i> <i>Yield</i>	Jumlah <i>KK Tani</i>	
(1)	(4)	(5)	(6)	(7)	
<i>Kabupaten/Regency</i>					
1. Kep. Mentawai	44,00	50,06	Minyak	807	
2. Pesisir Selatan	-	-	-	-	
3. Solok	-	-	-	-	
4. Sijunjung	8,00	80,81	Minyak	148	
5. Tanah Datar	-	-	-	64	
6. Padang Pariaman	3,83	201,58	Minyak	64	
7. Agam	0,30	600,00	Minyak	11	
8. Lima Puluh Kota	2,55	212,50	Minyak	20	
9. Pasaman	12,14	115,62	Minyak	202	
10. Solok Selatan	0,22	31,43	Minyak	65	
11. Dharmasraya	-	-	-	-	
12. Pasaman Barat	88,00	73,46	Minyak	3 767	
<i>Kota/Municipality</i>					
1. Padang	-	-	-	-	
2. Solok	-	-	-	-	
3. Sawahlunto	0,16	70,18	Minyak	64	
4. Padang Panjang	-	-	-	-	
5. Bukittinggi	-	-	-	-	
6. Payakumbuh	-	-	-	-	
7. Pariaman	-	-	-	-	
Jumlah/ <i>Total</i>	2016	159,20	68,33	-	5 212
	2015	195,69	1 219,92	-	5 485
	2014	195,11	73,59	-	5 388
	2013	179,83	72,52	-	5 221
	2012	201,05	70,08	-	5 210

Sumber : Dinas Tanaman Pangan Hortikultura dan Perkebunan Provinsi Sumatera Barat
Source : Food Crops Horticulture and Plantation Service of Sumatera Barat Province

Table 5.3.11 Luas Tanaman dan Produksi Pinang Perkebunan Rakyat di Provinsi Sumatera Barat (Ha), 2017
Planted Area and Production of Smallholder Areca Nut Plantation in Sumatera Barat Province (Ha), 2017

Kabupaten/Kota Regency/Municipality	Tanaman Menghasilkan Productive (Ha/Hectare)	Tanaman Belum Menghasilkan Not Yet Productive (Ha/Hectare)	Tua/Rusak (TR) Non Productive (Ha/Hectare)	Jumlah Total (Ha/Hectare)
(1)	(2)	(3)	(4)	(5)
<i>Kabupaten/Regency</i>				
1. Kep. Mentawai	288,00	172,50	1,00	461,50
2. Pesisir Selatan	590,00	552,00	49,00	1 191,00
3. Solok	314,25	235,75	-	550,00
4. Sijunjung	940,00	248,50	-	1 188,50
5. Tanah Datar	108,63	49,25	0,12	158,00
6. Padang Pariaman	1 241,00	3,00	89,00	1 333,00
7. Agam	3 126,00	202,00	-	3 328,00
8. Lima Puluh Kota	837,00	219,00	33,00	1 089,00
9. Pasaman	1 524,00	351,00	7,00	1 882,00
10. Solok Selatan	709,00	189,00	-	898,00
11. Dharmasraya	60,50	21,25	-	81,75
12. Pasaman Barat	428,00	146,00	8,00	582,00
<i>Kota/Municipality</i>				
1. Padang	136,50	37,00	9,00	182,50
2. Solok	35,00	5,00	-	40,00
3. Sawahlunto	74,66	11,33	2,30	88,29
4. Padang Panjang	6,50	3,00	0,00	9,50
5. Bukittinggi	0,80	0,50	1,00	2,30
6. Payakumbuh	11,00	1,00	-	12,00
7. Pariaman	16,50	-	-	16,50
Jumlah/Total				
2017	10 447,34	2 447,08	199,42	13 093,84
2016	10 374,16	2 590,53	87,03	13 051,72
2015	10 291,80	2 395,59	135,80	12 823,19
2014	10 127,80	2 471,59	149,80	12 749,19
2013	8 932,51	2 519,17	166,30	11 617,98

Bersambung/To Be Continued...

Tabel 5.3.11 Lanjutan/*Continued*
Table

Kabupaten/Kota <i>Regency/Municipality</i>	Produksi <i>Production</i> (Ton)	Produktivitas <i>Productivity</i> (Kg/Ha)	Wujud Produksi <i>Yield</i>	Jumlah <i>KK Tani</i>	
(1)	(6)	(7)	(8)	(9)	
<i>Kabupaten/Regency</i>					
1. Kep. Mentawai	175,00	607,64	Biji Kering	641	
2. Pesisir Selatan	234,00	396,61	Biji Kering	4 025	
3. Solok	238,00	757,36	Biji Kering	1 187	
4. Sijunjung	782,00	831,91	Biji Kering	3 111	
5. Tanah Datar	4,82	44,37	Biji Kering	8 345	
6. Padang Pariaman	707,00	569,70	Biji Kering	3 434	
7. Agam	2 251,04	720,10	Biji Kering	6 496	
8. Lima Puluh Kota	909,95	1 087,16	Biji Kering	2 528	
9. Pasaman	1 468,32	963,46	Biji Kering	5 963	
10. Solok Selatan	465,10	656,00	Biji Kering	1 958	
11. Dharmasraya	63,47	1 049,02	Biji Kering	218	
12. Pasaman Barat	277,97	649,47	Biji Kering	1 242	
<i>Kota/Municipality</i>					
1. Padang	82,17	601,98	Biji Kering	536	
2. Solok	24,00	685,71	Biji Kering	112	
3. Sawahlunto	76,00	1 017,95	Biji Kering	673	
4. Padang Panjang	7,00	1 076,92	Biji Kering	93	
5. Bukittinggi	45,00	56 250,00	Biji Kering	23	
6. Payakumbuh	6,00	545,45	Biji Kering	101	
7. Pariaman	9,00	545,45	Biji Kering	232	
Jumlah/ <i>Total</i>	2017	7 825,85	749,08	-	40 918
	2016	7 683,16	740,61	-	41 960
	2015	9 369,74	910,41	-	42 087
	2014	9 201,43	908,53	-	41 838
	2013	7 261,14	812,89	-	31 092

Sumber : Dinas Tanaman Pangan Hortikultura dan Perkebunan Provinsi Sumatera Barat
Source : Food Crops Horticulture and Plantation Service of Sumatera Barat Province

Table 5.3.12 Luas Tanaman dan Produksi Cengkeh Perkebunan Rakyat di Provinsi Sumatera Barat (Ha), 2017
Planted Area and Production of Smallholder Areca Nut Plantation in Sumatera Barat Province, 2017

Kabupaten/Kota Regency/Municipality	Tanaman Menghasilkan Productive (Ha/Hectare)	Tanaman Belum Menghasilkan Not Yet Productive (Ha/Hectare)	Tua/Rusak (TR) Non Productive (Ha/Hectare)	Jumlah Total (Ha/Hectare)
(1)	(2)	(3)	(4)	(5)
<i>Kabupaten/Regency</i>				
1. Kep. Mentawai	1 521,00	489,00	6,00	2 016,00
2. Pesisir Selatan	563,00	224,00	237,00	1 024,00
3. Solok	1 060,00	1 486,00	56,00	2 602,00
4. Sijunjung	-	-	-	-
5. Tanah Datar	613,50	327,00	78,88	1 019,38
6. Padang Pariaman	204,00	6,00	70,00	280,00
7. Agam	394,00	359,00	3,00	756,00
8. Lima Puluh Kota	140,00	247,00	8,00	395,00
9. Pasaman	-	-	-	-
10. Solok Selatan	12,00	15,00	-	27,00
11. Dharmasraya	4,50	0,50	12,30	17,30
12. Pasaman Barat	7,00	9,00	-	16,00
<i>Kota/Municipality</i>				
1. Padang	73,20	77,00	-	150,20
2. Solok	98,00	32,00	14,00	144,00
3. Sawahlunto	10,83	7,25	-	18,08
4. Padang Panjang	4,50	5,50	-	10,00
5. Bukittinggi	-	1,00	0,20	1,20
6. Payakumbuh	11,00	389,00	-	400,00
7. Pariaman	1,00	-	2,00	3,00
Jumlah/Total				
2017	4 717,53	3 674,25	487,38	8 879,16
2016	5 313,18	3 035,80	137,30	8 486,28
2015	5 705,06	1 969,05	514,50	8 188,61
2014	5 867,56	1 944,48	236,50	8 048,54
2013	5 873,97	1 267,13	101,00	7 242,10

Bersambung/To Be Continued...

Tabel 5.3.12 Lanjutan/*Continued*
Table

Kabupaten/Kota <i>Regency/Municipality</i>	Produksi <i>Production</i> (Ton)	Produktivitas <i>Productivity</i> (Kg/Ha)	Wujud Produksi <i>Yield</i>	Jumlah <i>KK Tani</i>	
(1)	(6)	(7)	(8)	(9)	
<i>Kabupaten/Regency</i>					
1. Kep. Mentawai	34,00	22,35	Bunga Kering	2 119,00	
2. Pesisir Selatan	50,10	88,99	Bunga Kering	973,00	
3. Solok	316,50	298,58	Bunga Kering	10 743,00	
4. Sijunjung	-	-	Bunga Kering	-	
5. Tanah Datar	233,69	380,91	Bunga Kering	5 351,00	
6. Padang Pariaman	73,68	361,18	Bunga Kering	719,00	
7. Agam	135,29	343,37	Bunga Kering	1 354,00	
8. Lima Puluh Kota	43,67	311,91	Bunga Kering	1 257,00	
9. Pasaman	-	-	Bunga Kering	-	
10. Solok Selatan	1,07	89,00	Bunga Kering	24,00	
11. Dharmasraya	1,00	222,22	Bunga Kering	53,00	
12. Pasaman Barat	0,84	120,00	Bunga Kering	50,00	
<i>Kota/Municipality</i>					
1. Padang	25,00	341,53	Bunga Kering	215,00	
2. Solok	34,00	346,94	Bunga Kering	73,00	
3. Sawahlunto	6,00	554,02	Bunga Kering	499,00	
4. Padang Panjang	8,01	1 780,89	Bunga Kering	40,00	
5. Bukittinggi	-	-	Bunga Kering	44,00	
6. Payakumbuh	7,00	636,36	Bunga Kering	101,00	
7. Pariaman	0,15	-	Bunga Kering	53,00	
Jumlah/ <i>Total</i>	2017	970,00	205,62	-	23 668,00
	2016	1 352,76	254,61	-	17 121,00
	2015	1 877,07	329,02	-	24 115,00
	2014	1 953,44	332,92	-	23 720,00
	2013	1 758,32	299,34	-	22 752,00

Sumber : Dinas Tanaman Pangan Hortikultura dan Perkebunan Provinsi Sumatera Barat
Source : Food Crops Horticulture and Plantation Service of Sumatera Barat Province

Table 5.3.13 Luas Tanaman dan Produksi Teh Perkebunan Rakyat di Provinsi Sumatera Barat (Ha), 2017
Planted Area and Production of Smallholder Tea Plantation in Sumatera Barat Province, 2017

Kabupaten/Kota Regency/Municipality	Tanaman Menghasilkan Productive (Ha/Hectare)	Tanaman Belum Menghasilkan Not Yet Productive (Ha/Hectare)	Tua/Rusak (TR) Non Productive (Ha/Hectare)	Jumlah Total (Ha/Hectare)	
(1)	(2)	(3)	(4)	(5)	
<i>Kabupaten/Regency</i>					
1. Kep. Mentawai	-	-	-	-	
2. Pesisir Selatan	-	-	-	-	
3. Solok	1 787,00	2,00	349,00	2 138,00	
4. Sijunjung	-	-	-	-	
5. Tanah Datar	-	-	-	-	
6. Padang Pariaman	-	-	-	-	
7. Agam	-	-	-	-	
8. Lima Puluh Kota	-	-	-	-	
9. Pasaman	-	-	-	-	
10. Solok Selatan	-	-	-	-	
11. Dharmasraya	-	-	-	-	
12. Pasaman Barat	-	-	-	-	
<i>Kota/Municipality</i>					
1. Padang	-	-	-	-	
2. Solok	-	-	-	-	
3. Sawahlunto	-	-	-	-	
4. Padang Panjang	-	-	-	-	
5. Bukittinggi	-	-	-	-	
6. Payakumbuh	-	-	-	-	
7. Pariaman	-	-	-	-	
Jumlah/Total	2017	1 787,00	2,00	349,00	2 138,00
	2016	2 086,00	6,00	-	2 092,00
	2015	2 197,00	28,00	50,00	2 275,00
	2014	2 189,00	44,00	42,00	2 275,00
	2013	2 231,00	41,00	-	2 272,00

Bersambung/To Be Continued...

Tabel 5.3.13 Lanjutan/*Continued*
Table

Kabupaten/Kota <i>Regency/Municipality</i>	Produksi <i>Production</i> (Ton)	Produktivitas <i>Productivity</i> (Kg/Ha)	Wujud Produksi <i>Yield</i>	Jumlah KK Tani	
(1)	(6)	(7)	(8)	(9)	
<i>Kabupaten/Regency</i>					
1. Kep. Mentawai	-	-	-	-	
2. Pesisir Selatan	-	-	-	-	
3. Solok	1 916	1 072	Teh Kering	10 101	
4. Sijunjung	-	-	-	-	
5. Tanah Datar	-	-	-	-	
6. Padang Pariaman	-	-	-	-	
7. Agam	-	-	-	-	
8. Lima Puluh Kota	-	-	-	-	
9. Pasaman	-	-	-	-	
10. Solok Selatan	-	-	-	-	
11. Dharmasraya	-	-	-	-	
12. Pasaman Barat	-	-	-	-	
<i>Kota/Municipality</i>					
1. Padang	-	-	-	-	
2. Solok	-	-	-	-	
3. Sawahlunto	-	-	-	-	
4. Padang Panjang	-	-	-	-	
5. Bukittinggi	-	-	-	-	
6. Payakumbuh	-	-	-	-	
7. Pariaman	-	-	-	-	
Jumlah/ <i>Total</i>	2017	1 916	1 072	-	10 101
	2016	2 617	1 255	-	10 101
	2015	2 925	1 331	-	10 578
	2014	2 895	1 323	-	10 578
	2013	2 937	1 316	-	1 756

Sumber : Dinas Tanaman Pangan Hortikultura dan Perkebunan Provinsi Sumatera Barat
Source : Food Crops Horticulture and Plantation Service of Sumatera Barat Province

Table 5.3.14 Luas Tanaman dan Produksi Tebu Perkebunan Rakyat di Provinsi Sumatera Barat (Ha), 2016
Planted Area and Production of Smallholder Sugar Cane Plantation in Sumatera Barat Province (Ha), 2016

Kabupaten/Kota Regency/Municipality	Luas Tanam Planted Area (Ha)	Luas Panen Harvested Area (Ha)	Produksi Production (Ton)	Produktivitas Productivity (Kg/Ha)	Jumlah KK Tani	
(1)	(2)	(3)	(4)	(5)	(6)	
Kabupaten/Regency						
1. Kep. Mentawai	-	-	-	-	-	
2. Pesisir Selatan	-	-	-	-	-	
3. Solok	575,00	574,50	1 339,84	1 339,84	1 651	
4. Sijunjung	-	-	-	-	-	
5. Tanah Datar	3 569,75	2 718,00	1 720,95	1 720,95	5 638	
6. Padang Pariaman	-	-	-	-	-	
7. Agam	3 733,00	2 470,00	106,07	106,07	4 853	
8. Lima Puluh Kota	-	-	-	-	-	
9. Pasaman	-	-	-	-	-	
10. Solok Selatan	-	-	-	-	-	
11. Dharmasraya	-	-	-	-	-	
12. Pasaman Barat	-	-	-	-	-	
Kota/Municipality						
1. Padang	10,00	3,00	1 260,00	1 260,00	77	
2. Solok	-	-	-	-	-	
3. Sawahlunto	3,00	-	-	-	23	
4. Padang Panjang	-	-	-	-	-	
5. Bukittinggi	4,50	3,45	-	-	189	
6. Payakumbuh	4,65	4,45	6 651,69	6 651,69	-	
7. Pariaman	-	-	-	-	-	
Jumlah/Total	2016	7 899,90	5 773,40	11 079,00	994,68	12 431
	2015	7 633,25	7 552,53	15 530,81	2 056,37	14 971
	2014	7 493,25	7 433,53	15 063,31	2 026,40	14 527
	2013	7 428,00	7 423,00	15 023,24	2 023,88	13 912
	2012	7 390,00	7 364,00	14 921,00	2 026,21	13 883

Sumber : Dinas Tanaman Pangan Hortikultura dan Perkebunan Provinsi Sumatera Barat
 Source : Food Crops Horticulture and Plantation Service of Sumatera Barat Province

Tabel 5.3.15 Luas Tanaman dan Produksi Kemiri Perkebunan Rakyat di Provinsi Sumatera Barat (Ha), 2017
Planted Area and Production of Smallholder Candlenut Plantation in Sumatera Barat Province (Ha), 2017

Kabupaten/Kota <i>Regency/Municipality</i>	Tanaman Menghasilkan <i>Productive</i> (Ha/Hectare)	Tanaman Belum Menghasilkan <i>Not Yet Productive</i> (Ha/Hectare)	Tua/Rusak (TR) <i>Non Productive</i> (Ha/Hectare)	Jumlah Total (Ha/Hectare)	
(1)	(2)	(3)	(4)	(5)	
<i>Kabupaten/Regency</i>					
1. Kep. Mentawai	5,00	-	9,00	14,00	
2. Pesisir Selatan	43,00	-	-	43,00	
3. Solok	1 427,30	205,00	320,00	1 952,30	
4. Sijunjung	-	-	-	-	
5. Tanah Datar	1 815,50	59,25	287,00	2 161,75	
6. Padang Pariaman	-	-	-	-	
7. Agam	63,00	66,00	12,00	141,00	
8. Lima Puluh Kota	1,00	7,00	-	8,00	
9. Pasaman	98,00	6,00	23,00	127,00	
10. Solok Selatan	-	-	-	-	
11. Dharmasraya	-	-	-	-	
12. Pasaman Barat	-	-	-	-	
<i>Kota/Municipality</i>					
1. Padang	-	-	-	-	
2. Solok	42,00	3,00	-	45,00	
3. Sawahlunto	162,03	37,73	-	199,76	
4. Padang Panjang	-	-	-	-	
5. Bukittinggi	-	-	-	-	
6. Payakumbuh	-	-	-	-	
7. Pariaman	-	-	-	-	
Jumlah/Total	2017	3 656,83	383,98	651,00	4 691,81
	2016	4 752,03	406,48	135,75	5 294,26
	2015	6 160,53	369,28	218,00	6 747,81
	2014	6 177,53	456,28	114,00	6 747,81
	2013	5 832,50	900,78	2,00	6 735,28

Bersambung/To Be Continued...

Table 5.3.15 Lanjutan/*Continued*
Table

Kabupaten/Kota <i>Regency/Municipality</i>	Produksi <i>Production</i> (Ton)	Produktivitas <i>Productivity</i> (Kg/Ha)	Jumlah KK Tani	
(1)	(6)	(7)	(8)	
<i>Kabupaten/Regency</i>				
1. Kep. Mentawai	12,00	2 400,00	88,00	
2. Pesisir Selatan	55,00	1 279,07	65,00	
3. Solok	2 258,00	1 582,01	2 507,00	
4. Sijunjung	-	-	-	
5. Tanah Datar	2 665,00	1 467,92	3 731,00	
6. Padang Pariaman		0,00		
7. Agam	129,20	2 050,71	292,00	
8. Lima Puluh Kota	2,00	2 000,00	5,00	
9. Pasaman	-	-	672,00	
10. Solok Selatan	-	-	-	
11. Dharmasraya	-	-	-	
12. Pasaman Barat	-	-	-	
<i>Kota/Municipality</i>				
1. Padang	-	-	-	
2. Solok	5,35	127,38	647,00	
3. Sawahlunto	-	-	1 199,00	
4. Padang Panjang	-	-	-	
5. Bukittinggi	-	-	-	
6. Payakumbuh	-	-	-	
7. Pariaman	-	-	-	
<i>Jumlah/Total</i>				
	2017	5 126,55	1 401,91	9 206,00
	2016	6 948,44	1 462,20	11 218,00
	2015	9 041,40	1 467,63	10 604,00
	2014	9 200,45	1 489,34	10 604,00
	2013	8 598,19	1 474,19	10 484,00

Sumber : Dinas Tanaman Pangan Hortikultura dan Perkebunan Provinsi Sumatera Barat
Source : Food Crops Horticulture and Plantation Service of Sumatera Barat Province

Tabel 5.3.16 Luas Tanaman dan Produksi Pala Perkebunan Rakyat di Provinsi Sumatera Barat (Ha), 2017
Planted Area and Production of Smallholder Nutmeg Plantation in Sumatera Barat Province (Ha), 2017

Kabupaten/Kota <i>Regency/Municipality</i>	Tanaman Menghasilkan Productive (Ha/Hectare)	Tanaman Belum Menghasilkan Not Yet Productive (Ha/Hectare)	Tua/Rusak (TR) Non Productive (Ha/Hectare)	Jumlah Total (Ha/Hectare)
(1)	(2)	(3)	(4)	(5)
<i>Kabupaten/Regency</i>				
1. Kep. Mentawai	648,00	374,00	7,00	1 029,00
2. Pesisir Selatan	550,00	563,00	85,00	1 198,00
3. Solok	35,85	59,10	2,00	96,95
4. Sijunjung	-	40,00	-	40,00
5. Tanah Datar	49,00	39,50	4,50	93,00
6. Padang Pariaman	281,00	-	2,00	283,00
7. Agam	332,00	293,00	14,00	639,00
8. Lima Puluh Kota	-	-	-	-
9. Pasaman	-	-	-	-
10. Solok Selatan	-	-	-	-
11. Dharmasraya	-	-	-	-
12. Pasaman Barat	10,00	185,00	-	195,00
<i>Kota/Municipality</i>				
1. Padang	72,00	86,00	53,00	211,00
2. Solok	5,00	-	-	5,00
3. Sawahlunto	19,00	14,58	-	33,58
4. Padang Panjang	-	-	-	-
5. Bukittinggi	-	-	-	-
6. Payakumbuh	-	-	-	-
7. Pariaman	7,00	1,25	-	8,25
Jumlah/Total				
2017	2 008,85	1 655,43	167,50	3 831,78
2016	2 160,15	1 604,83	116,50	3 881,48
2015	2 790,00	1 422,20	147,50	4 359,70
2014	2 637,50	1 459,70	134,00	4 231,20
2013	2 685,00	830,95	167,50	3 683,45

Bersambung/To Be Continued...

Table 5.3.16 Lanjutan/*Continued*
Table

Kabupaten/Kota <i>Regency/Municipality</i>	Produksi <i>Production</i> (Ton)	Produktivitas <i>Productivity</i> (Kg/Ha)	Wujud Produksi <i>Yield</i>	Jumlah KK Tani
(1)	(6)	(7)	(8)	(9)
<i>Kabupaten/Regency</i>				
1. Kep. Mentawai	370,00	570,99	Biji	980
2. Pesisir Selatan	150,15	273,00	Biji	2 463
3. Solok	9,67	269,74	Biji	203
4. Sijunjung	-	-	Biji	300
5. Tanah Datar	44,60	910,20	Biji	1 186
6. Padang Pariaman	72,19	256,90	Biji	465
7. Agam	289,39	871,65	Biji	1 625
8. Lima Puluh Kota	-	-	-	-
9. Pasaman	-	-	-	-
10. Solok Selatan	-	-	-	-
11. Dharmasraya	-	-	-	-
12. Pasaman Barat	3,73	373,00	Biji	346
<i>Kota/Municipality</i>				
1. Padang	36,91	512,68	Biji	183
2. Solok	3,00	600,00	Biji	15
3. Sawahlunto	8,67	456,32	Biji	209
4. Padang Panjang	-	-	-	-
5. Bukittinggi	-	-	-	-
6. Payakumbuh	-	-	-	-
7. Pariaman	10,40	1 485,71	Biji	39
Jumlah/ <i>Total</i>				
2017	998,71	497,16	-	8 279
2016	1 068,86	526,22	-	8 431
2015	1 450,19	519,78	-	4 272
2014	1 387,92	526,22	-	7 404
2013	1 331,77	496,00	-	4 231

Sumber : Dinas Tanaman Pangan Hortikultura dan Perkebunan Provinsi Sumatera Barat
Source : Food Crops Horticulture and Plantation Service of Sumatera Barat Province

Tabel 5.3.17 Luas Tanaman dan Produksi Enau Perkebunan Rakyat di Provinsi Sumatera Barat, 2017
Planted Area and Production of Smallholder Sugar Palm Plantation in Sumatera Barat Province, 2017

Kabupaten/Kota <i>Regency/Municipality</i>	Tanaman Menghasilkan <i>Productive</i> (Ha/Hectare)	Tanaman Belum Menghasilkan <i>Not Yet Productive</i> (Ha/Hectare)	Tua/Rusak (TR) <i>Non Productive</i> (Ha/Hectare)	Jumlah Total (Ha/Hectare)
(1)	(2)	(3)	(4)	(5)
<i>Kabupaten/Regency</i>				
1. Kep. Mentawai	-	-	-	-
2. Pesisir Selatan	-	-	-	-
3. Solok	85,10	48,40	4,25	137,75
4. Sijunjung	-	-	-	-
5. Tanah Datar	283,00	98,20	27,00	408,20
6. Padang Pariaman	25,00	-	1,00	26,00
7. Agam	88,00	15,00	15,00	118,00
8. Lima Puluh Kota	295,00	71,00	7,00	373,00
9. Pasaman	45,00	8,00	22,00	75,00
10. Solok Selatan	13,00	9,00	-	22,00
11. Dharmasraya	-	-	-	-
12. Pasaman Barat	144,00	76,00	-	220,00
<i>Kota/Municipality</i>				
1. Padang	-	-	-	-
2. Solok	-	-	-	-
3. Sawahlunto	1,59	6,00	1,00	8,59
4. Padang Panjang	-	-	-	-
5. Bukittinggi	-	-	-	-
6. Payakumbuh	12,00	9,00	-	21,00
7. Pariaman	-	-	-	-
Jumlah/Total				
2017	991,69	340,60	77,25	1 409,54
2016	1 170,44	319,16	5,63	1 495,23
2015	1 204,30	362,65	51,00	1 617,95
2014	1 173,30	408,65	31,00	1 613,00
2013	1 092,50	465,00	8,63	1 566,13

Bersambung/To Be Continued...

Table 5.3.17 Lanjutan/Continued
Table

Kabupaten/Kota Regency/Municipality	Produksi Production (Ton)	Produktivitas Productivity (Kg/Ha)	Wujud Produksi Yield	Jumlah KK Tani	
(1)	(6)	(7)	(8)	(9)	
Kabupaten/Regency					
1. Kep. Mentawai	-	-	-	-	
2. Pesisir Selatan	-	-	-	-	
3. Solok	124,10	1 458,28	Gula Merah	492	
4. Sijunjung	-	-	-	-	
5. Tanah Datar	467,30	1 651,24	Gula Merah	5 957	
6. Padang Pariaman	26,60	1 064,00	Gula Merah	67	
7. Agam	88,00	1 000,00	Gula Merah	395	
8. Lima Puluh Kota	337,90	1 145,41	Gula Merah	1 538	
9. Pasaman	18,00	400,00	Gula Merah	243	
10. Solok Selatan	14,00	1 076,92	Gula Merah	65	
11. Dharmasraya	-	-	-	-	
12. Pasaman Barat	89,04	618,33	Gula Merah	519	
Kota/Municipality					
1. Padang	-	-	-	-	
2. Solok	-	-	-	-	
3. Sawahlunto	1,00	628,93	Gula Merah	157	
4. Padang Panjang	-	-	-	-	
5. Bukittinggi	-	-	-	-	
6. Payakumbuh	12,00	1 000,00	Gula Merah	95	
7. Pariaman	-	-	-	-	
Jumlah/Total					
	2017	1 177,94	1 187,81	-	9 528
	2016	1 662,95	1 420,79	-	8 498
	2015	1 672,80	1 389,02	-	10 602
	2014	1 622,25	1 382,64	-	10 532
	2013	1 228,12	1 124,13	-	4 519

Sumber : Dinas Tanaman Pangan Hortikultura dan Perkebunan Provinsi Sumatera Barat
 Source : Food Crops Horticulture and Plantation Service of Sumatera Barat Province

Tabel 5.3.18 Luas Tanaman dan Produksi Obat-obatan Perkebunan Rakyat di Provinsi Sumatera Barat, 2016
Planted Area and Production of Smallholder Medicinal Plantation in Sumatera Barat Province, 2016

Kabupaten/Kota <i>Regency/Municipality</i>	Luas Tanam <i>Planted Area</i> (Ha)	Luas Panen <i>Harvested Area</i> (Ha)	Produksi <i>Production</i> (Ton)	Produktivitas <i>Productivity</i> (Kg/Ha)	Jumlah KK Tani
(1)	(2)	(3)	(4)	(5)	(6)
<i>Kabupaten/Regency</i>					
1. Kep. Mentawai	-	-	-	-	- ^r
2. Pesisir Selatan	-	-	-	-	- ^r
3. Solok	-	-	-	-	- ^r
4. Sijunjung	-	-	-	-	-
5. Tanah Datar	-	-	-	-	-
6. Padang Pariaman	116,00	116,00	125,00	1 077,59	440
7. Agam	55,90	18,00	215,00	11 944,44	414
8. Lima Puluh Kota	-	-	-	-	-
9. Pasaman	-	-	-	-	- ^r
10. Solok Selatan	-	-	-	-	-
11. Dharmasraya	-	-	-	-	-
12. Pasaman Barat	-	-	-	-	- ^r
<i>Kota/Municipality</i>					
1. Padang	15,00	5,75	5,40	939,13	58
2. Solok	12,70	3,00	8,00	2 666,67	280
3. Sawahlunto	4,70	12,00	0,25	20,42	64
4. Padang Panjang	-	-	-	-	-
5. Bukittinggi	6,90	6,15	2,59	421,30	101
6. Payakumbuh	-	-	-	-	-
7. Pariaman	-	-	-	-	-
Jumlah/Total	2016	211,20	160,90	356,24	2 214,02
	2015	789,30	585,50	654,20	1 117,34
	2014	-	609,30	682,00	1 119,32
	2013	-	608,10	672,00	1 105,08
	2012	-	602,00	623,00	1 034,88

Catatan/Note : ^r : Data Diperbaiki/Revised Figures

Sumber : Dinas Tanaman Pangan Hortikultura dan Perkebunan Provinsi Sumatera Barat

Source : Food Crops Horticulture and Plantation Service of Sumatera Barat Province

Table 5.3.19 Luas Tanaman dan Produksi Gardamon Perkebunan Rakyat di Provinsi Sumatera Barat (Ha), 2017
Planted Area and Production of Smallholder Cardamon Plantation in Sumatera Barat Province, 2017

Kabupaten/Kota <i>Regency/Municipality</i>	Tanaman Menghasilkan Productive (Ha/Hectare)	Tanaman Belum Menghasilkan Not Yet Productive (Ha/Hectare)	Tua/Rusak (TR) Non Productive (Ha/Hectare)	Jumlah Total (Ha/Hectare)	
(1)	(2)	(3)	(4)	(5)	
<i>Kabupaten/Regency</i>					
1. Kep. Mentawai	-	-	-	-	
2. Pesisir Selatan	213,00	68,00	8,00	289,00	
3. Solok	599,50	104,00	27,00	730,50	
4. Sijunjung	43,50	11,25	11,00	65,75	
5. Tanah Datar	138,00	28,70	9,00	175,70	
6. Padang Pariaman	317,00	13,00	57,00	387,00	
7. Agam	132,00	68,00	-	200,00	
8. Lima Puluh Kota	23,75	3,00	8,00	34,75	
9. Pasaman	85,00	1,00	12,00	98,00	
10. Solok Selatan	408,00	268,00	-	676,00	
11. Dharmasraya	-	-	-	-	
12. Pasaman Barat	88,00	17,00	10,00	115,00	
<i>Kota/Municipality</i>					
1. Padang	33,00	5,00	1,50	39,50	
2. Solok	-	1,00	-	1,00	
3. Sawahlunto	5,00	-	7,00	12,00	
4. Padang Panjang	0,90	0,60	-	1,50	
5. Bukittinggi	1,00	-	-	1,00	
6. Payakumbuh	3,00	1,00	-	4,00	
7. Pariaman	-	-	-	-	
Jumlah/Total	2017	2 090,65	589,55	150,50	2 830,70
	2016	2 752,60	666,70	32,39	3 451,69
	2015	2 390,00	709,85	83,50	3 183,35
	2014	2 233,00	904,85	44,50	3 182,35
	2013	2 100,30	920,80	10,50	3 031,60

Bersambung/To Be Continued...

Tabel 5.3.19 Lanjutan/*Continued*
Table

Kabupaten/Kota <i>Regency/Municipality</i>	Produksi <i>Production</i> (Ton)	Produktivitas <i>Productivity</i> (Kg/Ha)	Wujud Produksi <i>Yield</i>	Jumlah KK Tani	
(1)	(6)	(7)	(8)	(9)	
<i>Kabupaten/Regency</i>					
1. Kep. Mentawai	-	-	-	-	
2. Pesisir Selatan	26,63	125,00	Biji Kering	557	
3. Solok	297,00	495,41	Biji Kering	2 798	
4. Sijunjung	22,00	505,75	Biji Kering	344	
5. Tanah Datar	56,11	406,59	Biji Kering	838	
6. Padang Pariaman	176,00	555,21	Biji Kering	765	
7. Agam	75,95	575,39	Biji Kering	898	
8. Lima Puluh Kota	2,58	108,80	Biji Kering	458	
9. Pasaman	42,00	494,12	Biji Kering	281	
10. Solok Selatan	132,00	323,53	Biji Kering	255	
11. Dharmasraya	-	-	-	-	
12. Pasaman Barat	11,73	133,30	Biji Kering	460	
<i>Kota/Municipality</i>					
1. Padang	17,00	515,15	Biji Kering	51	
2. Solok	-	-	Biji Kering	2	
3. Sawahlunto	6,00	1 200,00	Biji Kering	46	
4. Padang Panjang	0,45	500,00	Biji Kering	14	
5. Bukittinggi	1,00	1 000,00	Biji Kering	8	
6. Payakumbuh	3,00	1 000,00	Biji Kering	47	
7. Pariaman	-	-	-	-	
Jumlah/ <i>Total</i>	2017	869,45	415,88	-	7 822
	2016	1 000,77	363,39	-	7 591
	2015	1 132,42	473,82	-	8 267
	2014	1 036,76	464,29	-	8 229
	2013	889,83	423,67	-	8 046

Sumber : Dinas Tanaman Pangan Hortikultura dan Perkebunan Provinsi Sumatera Barat
Source : Food Crops Horticulture and Plantation Service of Sumatera Barat Province

Table 5.3.20 Luas Tanaman dan Produksi Tembakau Perkebunan Rakyat di Provinsi Sumatera Barat (Ha), 2016
Planted Area and Production of Smallholder Tobacco Plantation in Sumatera Barat Province (Ha), 2016

Kabupaten/Kota <i>Regency/Municipality</i>	Luas Tanam <i>Planted Area</i> (Ha)	Luas Panen <i>Harvested Area</i> (Ha)	Produksi <i>Production</i> (Ton)	Produktivitas <i>Productivity</i> (Kg/Ha)	Jumlah KK Tani	
(1)	(2)	(3)	(4)	(5)	(6)	
<i>Kabupaten/Regency</i>						
1. Kep. Mentawai	-	-	-	-	-	
2. Pesisir Selatan	-	-	-	-	-	
3. Solok	30,25	18,05	6	304,93	73	
4. Sijunjung	-	-	-	-	-	
5. Tanah Datar	154,00	141,00	118	833,48	377	
6. Padang Pariaman	-	-	-	-	-	
7. Agam	50,00	33,80	50	1 479,29	141	
8. Lima Puluh Kota	430,00	412,00	451	1 094,66	1 515	
9. Pasaman	12,00	12,00	14	1 166,67	35	
10. Solok Selatan	-	-	-	-	-	
11. Dharmasraya	-	-	-	-	-	
12. Pasaman Barat	-	-	-	-	-	
<i>Kota/Municipality</i>						
1. Padang	-	-	-	-	-	
2. Solok	-	-	-	-	-	
3. Sawahlunto	10,00	6,00	4	650,00	32	
4. Padang Panjang	-	-	-	-	-	
5. Bukittinggi	-	-	-	-	-	
6. Payakumbuh	37,00	34,00	27	794,12	43	
7. Pariaman	-	-	-	-	-	
Jumlah/Total	2016	723,25	656,85	668,92	1 018,38	2 216
	2015	1 427,00	1 376,00	1 337,40	971,95	4 612
	2014	1 403,50	1 384,18	1 349,00	974,58	4 525
	2013	1 079,50	1 076,00	1 002,00	931,23	4 003
	2012	1 410,00	1 404,00	1 305,50	929,84	5 321

Sumber : Dinas Tanaman Pangan Hortikultura dan Perkebunan Provinsi Sumatera Barat
Source : Food Crops Horticulture and Plantation Service of Sumatera Barat Province

Tabel 5.3.21 Luas Tanaman dan Produksi Lada Perkebunan Rakyat di Provinsi Sumatera Barat, 2017
Table *Planted Area and Production of Smallholder Pepper Plantation in Sumatera Barat Province, 2017*

Kabupaten/Kota <i>Regency/Municipality</i>	Tanaman Menghasilkan <i>Productive</i> (Ha/Hectare)	Tanaman Belum Menghasilkan <i>Not Yet Productive</i> (Ha/Hectare)	Tua/Rusak (TR) <i>Non Productive</i> (Ha/Hectare)	Jumlah <i>Total</i> (Ha/Hectare)
(1)	(2)	(3)	(4)	(5)
<i>Kabupaten/Regency</i>				
1. Kep. Mentawai	-	-	-	-
2. Pesisir Selatan	-	-	-	-
3. Solok	-	-	-	-
4. Sijunjung	-	-	-	-
5. Tanah Datar	-	-	-	-
6. Padang Pariaman	2,00	-	-	2,00
7. Agam	-	-	-	-
8. Lima Puluh Kota	-	-	-	-
9. Pasaman	-	-	-	-
10. Solok Selatan	-	-	-	-
11. Dharmasraya	3,00	1,50	3,00	7,50
12. Pasaman Barat	58,00	4,00	6,00	68,00
<i>Kota/Municipality</i>				
1. Padang	-	-	-	-
2. Solok	-	-	-	-
3. Sawahlunto	1,00	0,95	-	1,95
4. Padang Panjang	-	-	-	-
5. Bukittinggi	-	-	-	-
6. Payakumbuh	-	-	-	-
7. Pariaman	-	-	-	-
Jumlah/ <i>Total</i>				
2017	64,00	6,45	9,00	79,45
2016	161,00	7,00	14,00	183,00
2015	359,70	14,45	54,00	428,15
2014	383,20	59,45	16,50	459,15
2013	385,20	56,70	3,00	444,90

Bersambung/*To Be Continued...*

Tabel 5.3.21 Lanjutan/*Continued*
Table

Kabupaten/Kota <i>Regency/Municipality</i>	Produksi <i>Production</i> (Ton)	Produktivitas <i>Productivity</i> (Kg/Ha)	Jumlah KK Tani	
(1)	(6)	(7)	(8)	
<i>Kabupaten/Regency</i>				
1. Kep. Mentawai	-	-	-	
2. Pesisir Selatan	-	-	-	
3. Solok	-	-	-	
4. Sijunjung	-	-	-	
5. Tanah Datar	-	-	-	
6. Padang Pariaman	0,83	415,00	2	
7. Agam	-	-	-	
8. Lima Puluh Kota	-	-	-	
9. Pasaman	-	-	-	
10. Solok Selatan	-	-	-	
11. Dharmasraya	0,54	178,67	14	
12. Pasaman Barat	10,30	177,59	61	
<i>Kota/Municipality</i>				
1. Padang	-	-	-	
2. Solok	-	-	-	
3. Sawahlunto	1,00	1 000,00	4	
4. Padang Panjang	-	-	-	
5. Bukittinggi	-	-	-	
6. Payakumbuh	-	-	-	
7. Pariaman	-	-	-	
<i>Jumlah/Total</i>				
	2017	12,67	197,91	81
	2016	96,11	596,03	203
	2015	208,50	579,65	392
	2014	223,10	582,20	392
	2013	149,00	385,51	417

Sumber : Dinas Tanaman Pangan Hortikultura dan Perkebunan Provinsi Sumatera Barat
Source : Food Crops Horticulture and Plantation Service of Sumatera Barat Province

Tabel 5.3.22 Luas Tanaman dan Produksi Kapuk Perkebunan Rakyat di Provinsi Sumatera Barat (Ha), 2017
Table *Planted Area and Production of Smallholder Kapok Plantation in Sumatera Barat Province (Ha), 2017*

Kabupaten/Kota <i>Regency/Municipality</i>	Tanaman Menghasilkan <i>Productive</i> (Ha/Hectare)	Tanaman Belum Menghasilkan <i>Not Yet Productive</i> (Ha/Hectare)	Tua/Rusak (TR) <i>Non Productive</i> (Ha/Hectare)	Jumlah Total (Ha/Hectare)	
(1)	(2)	(3)	(4)	(5)	
<i>Kabupaten/Regency</i>					
1. Kep. Mentawai	-	-	-	-	
2. Pesisir Selatan	5	-	2	7	
3. Solok	59	7	-	66	
4. Sijunjung	-	1	-	1	
5. Tanah Datar	43	5	4	52	
6. Padang Pariaman	26	-	-	26	
7. Agam	-	-	-	-	
8. Lima Puluh Kota	-	-	-	-	
9. Pasaman	-	-	-	-	
10. Solok Selatan	-	-	-	-	
11. Dharmasraya	-	-	-	-	
12. Pasaman Barat	-	-	-	-	
<i>Kota/Municipality</i>					
1. Padang	-	-	-	-	
2. Solok	-	-	-	-	
3. Sawahlunto	-	-	-	-	
4. Padang Panjang	-	-	-	-	
5. Bukittinggi	-	-	-	-	
6. Payakumbuh	-	-	-	-	
7. Pariaman	-	-	-	-	
Jumlah/Total					
	2017	133	12	6	151
	2016	134	16	6	156
	2015	280	14	33	327
	2014	288	29	10	327
	2013	260	57	5	322

Bersambung/To Be Continued...

Tabel 5.3.22 Lanjutan/*Continued*
Table

Kabupaten/Kota <i>Regency/Municipality</i>	Produksi <i>Production</i> (Ton)	Produktivitas <i>Productivity</i> (Kg/Ha)	Jumlah KK Tani	
(1)	(6)	(7)	(8)	
<i>Kabupaten/Regency</i>				
1. Kep. Mentawai	-	-	-	
2. Pesisir Selatan	3	600	51	
3. Solok	11	189	94	
4. Sijunjung	-	-	86	
5. Tanah Datar	34	791	349	
6. Padang Pariaman	6	250	69	
7. Agam	-	-	-	
8. Lima Puluh Kota	-	-	-	
9. Pasaman	-	-	-	
10. Solok Selatan	-	-	-	
11. Dharmasraya	-	-	-	
12. Pasaman Barat	-	-	-	
<i>Kota/Municipality</i>				
1. Padang	-	-	-	
2. Solok	-	-	-	
3. Sawahlunto	-	-	-	
4. Padang Panjang	-	-	-	
5. Bukittinggi	-	-	-	
6. Payakumbuh	-	-	-	
7. Pariaman	-	-	-	
<i>Jumlah/Total</i>				
	2017	55	411	649
	2016	70	525	652
	2015	139	497	910
	2014	143	495	910
	2013	127	488	870

Sumber : Dinas Tanaman Pangan Hortikultura dan Perkebunan Provinsi Sumatera Barat
Source : Food Crops Horticulture and Plantation Service of Sumatera Barat Province

Tabel 5.3.23 Luas Tanaman dan Produksi Vanili Perkebunan Rakyat di Provinsi Sumatera Barat (Ha), 2017
Table *Planted Area and Production of Smallholder Vanilli Plantation in Sumatera Barat Province (Hectare), 2017*

Kabupaten/Kota <i>Regency/Municipality</i>	Tanaman Menghasilkan <i>Productive</i> (Ha/Hectare)	Tanaman Belum Menghasilkan <i>Not Yet Productive</i> (Ha/Hectare)	Tua/Rusak (TR) <i>Non Productive</i> (Ha/Hectare)	Jumlah Total (Ha/Hectare)
(1)	(2)	(3)	(4)	(5)
<i>Kabupaten/Regency</i>				
1. Kep. Mentawai	-	-	-	-
2. Pesisir Selatan	-	-	-	-
3. Solok	-	-	-	-
4. Sijunjung	-	-	-	-
5. Tanah Datar	-	-	-	-
6. Padang Pariaman	-	-	-	-
7. Agam	-	-	-	-
8. Lima Puluh Kota	-	-	-	-
9. Pasaman	-	-	-	-
10. Solok Selatan	-	-	-	-
11. Dharmasraya	-	-	-	-
12. Pasaman Barat	-	-	-	-
<i>Kota/Municipality</i>				
1. Padang	-	-	-	-
2. Solok	-	-	-	-
3. Sawahlunto	2,00	-	-	2,00
4. Padang Panjang	-	-	-	-
5. Bukittinggi	-	-	-	-
6. Payakumbuh	-	-	-	-
7. Pariaman	-	-	-	-
Jumlah/Total				
2017	2,00	-	-	2,00
2016	2,00	-	-	2,00
2015	19,00	3,00	1,50	23,50
2014	18,00	5,00	0,50	23,50
2013	10,50	8,00	0,50	20,00

Bersambung/To Be Continued...

Table 5.3.23 Lanjutan/Continued
Table

Kabupaten/Kota Regency/Municipality	Produksi Production (Ton)	Produktivitas Productivity (Kg/Ha)	Jumlah KK Tani
(1)	(6)	(7)	(8)
Kabupaten/Regency			
1. Kep. Mentawai	-	-	-
2. Pesisir Selatan	-	-	-
3. Solok	-	-	-
4. Sijunjung	-	-	-
5. Tanah Datar	-	-	-
6. Padang Pariaman	-	-	-
7. Agam	-	-	-
8. Lima Puluh Kota	-	-	-
9. Pasaman	-	-	-
10. Solok Selatan	-	-	-
11. Dharmasraya	-	-	-
12. Pasaman Barat	-	-	-
Kota/Municipality			
1. Padang	-	-	-
2. Solok	-	-	-
3. Sawahlunto	1,04	520,00	4,00
4. Padang Panjang	-	-	-
5. Bukittinggi	-	-	-
6. Payakumbuh	-	-	-
7. Pariaman	-	-	-
Jumlah/Total			
2017	1,04	520,00	4,00
2016	-	-	4,00
2015	7,00	367,57	47,00
2014	7,00	361,11	47,00
2013	4,00	333,33	21,00

Sumber : Dinas Tanaman Pangan Hortikultura dan Perkebunan Provinsi Sumatera Barat
 Source : Food Crops Horticulture and Plantation Service of Sumatera Barat Province

5.4 PETERNAKAN/LIVESTOCK

Tabel 5.4.1 Populasi Ternak Menurut Kabupaten/Kota dan Jenis Ternak di Provinsi Sumatera Barat (Ekor), 2017
Table *Livestock Population by Regency/Municipality and Kind of Livestock in Sumatera Barat Province (Head), 2017*

Kabupaten/Kota <i>Regency/Municipality</i>	Sapi Perah <i>Dairy Cattle</i>	Sapi Potong <i>Beef Cattle</i>	Kerbau <i>Buffalo</i>	Kuda <i>Horse</i>	Kambing <i>Goat</i>	Domba <i>Sheep</i>	Babi <i>Pig</i>	
(1)	(2)	(3)	(4)	(5)	(6)	(7)	(8)	
<i>Kabupaten/Regency</i>								
1. Kep. Mentawai	-	1 002	117	-	669	11	24 918	
2. Pesisir Selatan	-	81 786	8 506	15	40 856	65	-	
3. Solok	3	37 768	9 812	496	17 969	-	-	
4. Sijunjung	-	16 963	14 813	-	13 847	1 770	-	
5. Tanah Datar	42	33 308	10 110	30	30 103	-	-	
6. Padang Pariaman	29	38 863	13 633	36	32 479	1	-	
7. Agam	216	33 700	19 764	103	14 127	23	-	
8. Lima Puluh Kota	47	36 043	11 477	75	26 335	-	-	
9. Pasaman	-	7 231	2 786	44	8 538	183	131	
10. Solok Selatan	17	10 117	6 727	-	8 917	-	-	
11. Dharmasraya	-	39 788	6 257	5	17 366	123	-	
12. Pasaman Barat	-	18 277	1 300	-	13 049	97	63	
<i>Kota/Municipality</i>								
1. Padang	60	21 544	2 784	210	18 599	3 456	-	
2. Solok	-	2 220	22	65	1 906	-	-	
3. Sawahlunto	2	6 049	1 261	37	2 941	-	-	
4. Padang Panjang	341	235	84	76	529	-	-	
5. Bukittinggi	41	349	70	239	234	-	-	
6. Payakumbuh	32	5 675	170	258	5 240	19	-	
7. Pariaman	-	2 563	543	16	1 759	-	-	
Jumlah/ <i>Total</i>	2017	830	393 481	110 236	1 705	255 463	5 748	25 112
	2016	891	403 048	117 983	1 904	271 471	6 019	34 887
	2015	847	397 548	121 939	2 057	273 385	5 844	33 871
	2014	675	390 495	118 846	2 007	266 715	5 705	32 569
	2013	627	378 789	114 013	1 947	256 704	5 537	31 621

Sumber : Dinas Peternakan dan Kesehatan Hewan Provinsi Sumatera Barat.

Source : *Animal Husbandry and Animal Health Extension Service of Sumatera Barat Province*

Tabel 5.4.2 Jumlah Pemotongan Ternak Menurut Kabupaten/Kota dan Jenis Ternak di Provinsi Sumatera Barat (Ekor), 2017
Number of Registered Slaughtered Cattle by Regency/Municipality and Kind in Sumatera Barat Province (Head), 2017

Kabupaten/Kota Regency/Municipality	Sapi Potong Beef Cattle	Kerbau Buffalo	Kuda Horse	Kambing Goat	Domba Sheep	Babi Pig	
(1)	(2)	(3)	(4)	(5)	(6)	(7)	
<i>Kabupaten/Regency</i>							
1. Kep. Mentawai	58	11	-	14	-	4 206	
2. Pesisir Selatan	6 499	206	-	2 795	-	-	
3. Solok	5 233	20	-	1 869	-	-	
4. Sijunjung	3 174	343	-	1 404	159	-	
5. Tanah Datar	6 456	675	-	4 254	-	-	
6. Padang Pariaman	4 330	1 843	-	4 825	-	-	
7. Agam	8 281	723	-	1 572	-	-	
8. Lima Puluh Kota	5 095	868	-	5 796	-	-	
9. Pasaman	2 548	534	-	1 829	35	114	
10. Solok Selatan	1 718	325	-	798	-	-	
11. Dharmasraya	5 211	414	-	2 233	-	-	
12. Pasaman Barat	3 236	199	-	2 279	35	-	
<i>Kota/Municipality</i>							
1. Padang	14 047	1 640	-	11 615	2 434	1 448	
2. Solok	3 709	53	-	161	-	-	
3. Sawahlunto	2 767	133	-	618	-	-	
4. Padang Panjang	3 705	1 231	-	89	-	-	
5. Bukittinggi	6 554	2 123	-	777	-	-	
6. Payakumbuh	5 033	187	36	6 813	-	-	
7. Pariaman	3 143	248	-	1 162	-	-	
Jumlah/Total	2017	90 797	11 776	36	50 903	2 663	5 768
	2016	120 186	13 201	31	54 707	524	9 615
	2015	118 214	13 824	157	54 192	513	9 476
	2014	113 378	13 426	152	52 860	499	9 126
	2013	109 836	13 367	148	51 106	485	8 795

Sumber : Dinas Peternakan dan Kesehatan Hewan Provinsi Sumatera Barat.

Source : Animal Husbandry and Animal Health Extension Service of Sumatera Barat Province

Tabel 5.4.3 Populasi Unggas Menurut Kabupaten/Kota dan Jenis Unggas di Provinsi Sumatera Barat (Ekor), 2017
Poultry Population by Regency/Municipality and Kind of Poultry in Sumatera Barat Province (Head), 2017

Kabupaten/Kota <i>Regency/Municipality</i>	Ayam Buras <i>Village Hen</i>	Ayam Ras Pedaging <i>Broiller</i>	Ayam Ras Petelur <i>Layer</i>	Itik/Itik Manila <i>Duck/Muscovy Duck</i>	
(1)	(2)	(3)	(4)	(5)	
<i>Kabupaten/Regency</i>					
1. Kep. Mentawai	49 661	2 250	1 200	2 462	
2. Pesisir Selatan	787 857	734 200	97 500	157 266	
3. Solok	293 908	1 453 140	23 000	134 401	
4. Sijunjung	197 668	573 400	63 445	23 895	
5. Tanah Datar	313 571	616 100	1 035 400	110 224	
6. Padang Pariaman	790 171	5 733 254	984 871	130 900	
7. Agam	316 040	878 100	123 400	114 826	
8. Lima Puluh Kota	318 167	6 947 100	5 349 407	121 567	
9. Pasaman	129 376	54 900	6 300	78 947	
10. Solok Selatan	92 988	83 879	5 000	30 126	
11. Dharmasraya	147 610	2 874 500	28 000	18 240	
12. Pasaman Barat	117 395	119 804	161 194	20 082	
<i>Kota/Municipality</i>					
1. Padang	265 624	1 873 488	276 670	84 251	
2. Solok	84 905	107 000	513	15 191	
3. Sawahlunto	34 429	1 053 894	21 065	4 170	
4. Padang Panjang	12 132	-	-	11 476	
5. Bukittinggi	5 580	2 800	-	2 686	
6. Payakumbuh	45 134	1 754 000	1 045 800	57 324	
7. Pariaman	52 630	1 371 100	-	9 032	
Jumlah/ <i>Total</i>	2017	4 054 846	26 232 909	9 222 765	1 127 066
	2016	5 238 526	18 790 036	8 332 868	1 275 076
	2015	5 135 810	18 445 762	8 436 629	1 238 492
	2014	5 031 885	17 921 144	8 393 470	1 215 873
	2013	4 919 283	17 712 513	8 164 536	1 167 620

Sumber : Dinas Peternakan dan Kesehatan Hewan Provinsi Sumatera Barat.

Source : *Animal Husbandry and Animal Health Extension Service of Sumatera Barat Province*

AGRICULTURE

Tabel 5.4.4 Produksi Daging Ternak Menurut Kabupaten/Kota dan Jenis Ternak di Sumatera Barat (Kg), 2017
Table 5.4.4 Production of Meat by Regency/Municipality and Kind in Sumatera Barat (Kg), 2017

Kabupaten/Kota Regency/Municipality	Sapi Potong Cattle	Kerbau Buffalo	Kuda Horse	Kambing Goat	Domba Ship	B a b i P i g
(1)	(2)	(3)	(4)	(5)	(6)	(7)
<i>Kabupaten/Regency</i>						
1. Kep. Mentawai	12 973	2 362	-	207	-	185 758
2. Pesisir Selatan	1 446 113	44 174	-	41 257	-	-
3. Solok	1 164 380	4 252	-	27 591	-	-
4. Sijunjung	706 167	73 702	-	20 719	2 180	-
5. Tanah Datar	1 436 567	145 042	-	62 803	-	-
6. Padang Pariaman	963 423	395 667	-	71 225	-	-
7. Agam	1 842 644	155 200	-	23 199	-	-
8. Lima Puluh Kota	1 133 784	186 382	-	85 563	-	-
9. Pasaman	566 892	114 569	-	26 997	479	5 035
10. Solok Selatan	382 334	69 686	-	11 780	-	-
11. Dharmasraya	1 159 485	88 821	-	32 965	-	-
12. Pasaman Barat	720 119	42 757	-	33 636	479	-
<i>Kota/Municipality</i>						
1. Padang	3 125 738	352 211	-	171 463	33 319	63 951
2. Solok	825 371	11 339	-	2 377	-	-
3. Sawahlunto	615 602	28 583	-	9 120	-	-
4. Padang Panjang	827 395	264 336	-	1 318	-	-
5. Bukittinggi	1 458 352	455 914	-	11 470	-	-
6. Payakumbuh	1 119 832	40 158	5 445	100 573	-	-
7. Pariaman	699 314	53 151	-	17 154	-	-
Jumlah/Total	2017 20 206 485	2 528 306	5 445	751 417	36 457	254 744
	2016 26 440 920	2 557 665	19 635	692 040	6 682	552 411
	2015 26 007 153	2 678 381	23 477	685 556	6 542	544 424
	2014 24 943 223	2 601 656	22 867	668 670	6 376	524 493
	2013 24 163 920	2 589 858	22 200	646 493	6 190	505 299

Sumber : Dinas Peternakan dan Kesehatan Hewan Provinsi Sumatera Barat.

Source : Animal Husbandry and Animal Health Extension Service of Sumatera Barat Province

Tabel 5.4.5 Jumlah Pemotongan Unggas Menurut Kabupaten/Kota dan Jenis Unggas di Provinsi Sumatera Barat (Ekor), 2017
Number of Register Slaughtered Poultry by Regency/Municipality and Kind of Poultry in Sumatera Barat Province (Head), 2017

Kabupaten/Kota Regency/Municipality	Ayam Buras Village Hen	Ayam Ras Pedaging Broiler	Ayam Ras Petelur Layer	Itik/Itik Manila Duck/Muscovy Duck	
(1)	(2)	(3)	(4)	(5)	
<i>Kabupaten/Regency</i>					
1. Kep. Mentawai	69 525	2 249	720	1 477	
2. Pesisir Selatan	1 103 000	733 980	58 500	94 360	
3. Solok	411 471	1 452 704	13 800	80 641	
4. Sijunjung	276 735	573 228	38 067	14 337	
5. Tanah Datar	438 999	615 915	621 240	66 134	
6. Padang Pariaman	1 106 239	5 731 534	590 923	78 540	
7. Agam	442 456	877 837	74 040	68 896	
8. Lima Puluh Kota	445 434	6 945 016	3 209 644	72 940	
9. Pasaman	181 126	54 884	3 780	47 368	
10. Solok Selatan	130 183	83 854	3 000	18 076	
11. Dharmasraya	206 654	2 873 638	16 800	10 944	
12. Pasaman Barat	164 353	119 768	96 716	12 049	
<i>Kota/Municipality</i>					
1. Padang	371 874	1 872 926	166 002	50 551	
2. Solok	118 867	106 968	308	9 115	
3. Sawahlunto	48 201	1 053 578	12 639	2 502	
4. Padang Panjang	16 985	-	-	6 886	
5. Bukittinggi	7 812	2 799	-	1 612	
6. Payakumbuh	63 188	1 753 474	627 480	34 394	
7. Pariaman	73 682	1 370 689	-	5 419	
Jumlah/Total	2017	5 676 784	26 225 041	5 533 659	676 241
	2016	7 333 936	18 784 399	4 999 721	765 046
	2015	7 190 134	18 440 228	5 061 977	743 095
	2014	7 044 639	17 915 768	5 036 082	729 524
	2013	6 886 996	17 707 199	4 898 722	700 572

Sumber : Dinas Peternakan dan Kesehatan Hewan Provinsi Sumatera Barat.

Source : *Animal Husbandry and Animal Health Extension Service of Sumatera Barat Province*

Tabel 5.4.6 Produksi Daging Unggas Menurut Kabupaten/Kota dan Jenis Unggas di Provinsi Sumatera Barat (Kg), 2017
Table Production of Poultry by Regency/Municipality and Kind in Sumatera Barat Province (Kg), 2017

Kabupaten/Kota Regency/Municipality	Ayam Buras Village Hen	Ayam Ras Pedaging Broiler	Ayam Ras Petelur Layer	Itik/Itik Manila Duck/Muscovy Duck	
(1)	(2)	(3)	(4)	(5)	
<i>Kabupaten/Regency</i>					
1. Kep. Mentawai	60 846	2 447	876	1 448	
2. Pesisir Selatan	965 301	798 577	71 162	92 477	
3. Solok	360 103	1 580 557	16 787	79 032	
4. Sijunjung	242 188	623 678	46 306	14 051	
5. Tanah Datar	384 195	670 122	755 701	64 815	
6. Padang Pariaman	968 136	6 235 966	718 822	76 973	
7. Agam	387 220	955 095	90 065	67 521	
8. Lima Puluh Kota	389 826	7 556 247	3 904 340	71 485	
9. Pasaman	158 515	59 714	4 598	46 423	
10. Solok Selatan	113 931	91 234	3 649	17 715	
11. Dharmasraya	180 855	3 126 546	20 436	10 726	
12. Pasaman Barat	143 835	130 309	117 650	11 809	
<i>Kota/Municipality</i>					
1. Padang	325 449	2 037 762	201 931	49 542	
2. Solok	104 028	116 382	374	8 933	
3. Sawahlunto	42 183	1 146 303	15 375	2 452	
4. Padang Panjang	14 864	-	-	6 748	
5. Bukittinggi	6 837	3 046	-	1 579	
6. Payakumbuh	55 299	1 907 797	763 292	33 708	
7. Pariaman	64 484	1 491 323	-	5 311	
Jumlah/Total	2017	4 968 095	28 533 105	6 731 364	662 748
	2016	6 418 368	20 437 614	6 081 860	749 783
	2015	6 292 518	20 063 153	6 157 592	728 270
	2014	6 165 184	19 492 534	6 126 091	714 971
	2013	6 027 226	19 265 610	5 959 001	686 596

Sumber : Dinas Peternakan dan Kesehatan Hewan Provinsi Sumatera Barat.

Source : Animal Husbandry and Animal Health Extension Service of Sumatera Barat Province

Tabel 5.4.7 Distribusi Konsumsi Telur di Provinsi Sumatera Barat, 2017
Table *Consumption Distribution of Egg in Sumatera Barat Province, 2017*

Konsumsi Consumption	Jumlah Konsumsi Number Of Consumption (Ton)	Persentase Distribusi Konsumsi Percentage Of Consumption	
(1)	(2)	(3)	
1. Telur Ayam Buras	1 842,55	3,94	
2. Telur Ayam Ras	39 775,06	85,12	
3. Telur Itik	5 109,71	10,94	
Jumlah/ <i>Total</i>			
	2017	46 727,32	100,00
	2016	10 541,00	100,00
	2015	7 948,50	100,00
	2014	46 699,00	100,00
	2013	42 740,00	100,00

Sumber : Dinas Peternakan dan Kesehatan Hewan Provinsi Sumatera Barat.

Source : *Animal Husbandry and Animal Health Extension Service of Sumatera Barat Province*

Tabel 5.4.8 **Konsumsi Daging Provinsi Sumatera Barat, 2017**
Table *Consumption of Meat in Sumatera Barat Province, 2017*

Kabupaten/Kota <i>Regency/Municipality</i>	Jumlah Konsumsi <i>Number Of Consumption</i> (Ton)	Persentase Distribusi Konsumsi <i>Percentage Of Consumption</i>
(1)	(2)	(3)
DAGING/ <i>Meat</i>	43 122,76	100,00
01. Sapi/ <i>Cow</i>	12 190,95	28,27
02. Kerbau/ <i>Buffalo</i>	1 350,83	3,13
03. Kambing/ <i>Goat</i>	387,36	0,90
04. Domba/ <i>Ship</i>	18,95	0,04
05. Babi/ <i>Pig</i>	148,44	0,34
06. Kuda/ <i>Horse</i>	3,12	0,01
07. Ayam Buras/ <i>Village</i>	2 439,77	5,66
08. Ayam Ras	17 628,96	40,88
09. Itik/ <i>Duck</i>	327,64	0,76
10. Jeroan Semua Jenis	8 626,74	20,01
Jumlah/ <i>Total</i>		
	2017	43 122,76
	2016	43 151,00
	2015	42 634,00
	2014	41 293,00
	2013	40 320,00

Sumber : Dinas Peternakan dan Kesehatan Hewan Provinsi Sumatera Barat.

Source : *Animal Husbandry and Animal Health Extension Service of Sumatera Barat Province*

Tabel 5.4.9 Produksi Telur Unggas Menurut Kabupaten/Kota dan Jenis Unggas di Sumatera Barat (Kg), 2017
Production of Poultry's Egg by Regency/Municipality and Kind in Sumatera Barat (Kg), 2017

Kabupaten/Kota Regency/Municipality	Ayam Buras Village Hen	Ayam Ras Petelur Layer	Itik Duck	
(1)	(2)	(3)	(4)	
<i>Kabupaten/Regency</i>				
1. Kep. Mentawai	31 721	9 252	13 516	
2. Pesisir Selatan	503 244	751 725	863 390	
3. Solok	187 734	177 330	737 861	
4. Sijunjung	126 260	489 161	131 184	
5. Tanah Datar	200 293	7 982 934	605 130	
6. Padang Pariaman	504 722	7 593 355	718 641	
7. Agam	201 871	951 414	630 395	
8. Lima Puluh Kota	203 229	41 243 928	667 403	
9. Pasaman	82 639	48 573	433 419	
10. Solok Selatan	59 396	38 550	165 392	
11. Dharmasraya	94 286	215 880	100 138	
12. Pasaman Barat	74 986	1 242 806	110 250	
<i>Kota/Municipality</i>				
1. Padang	169 667	2 133 126	462 538	
2. Solok	54 233	3 955	83 399	
3. Sawahlunto	21 992	162 411	22 893	
4. Padang Panjang	7 749	-	63 003	
5. Bukittinggi	3 564	-	14 746	
6. Payakumbuh	28 829	8 063 118	314 709	
7. Pariaman	33 617	-	49 586	
Jumlah/Total				
	2017	2 590 032	71 107 518	6 187 593
	2016	3 346 108	64 246 412	7 000 167
	2015	3 280 499	65 046 410	6 799 319
	2014	3 214 116	64 713 650	6 675 141
	2013	3 142 192	62 948 573	6 410 234

Sumber : Dinas Peternakan dan Kesehatan Hewan Provinsi Sumatera Barat.

Source : Animal Husbandry and Animal Health Extension Service of Sumatera Barat Province

AGRICULTURE

Tabel 5.4.10 Distribusi Konsumsi Susu Provinsi Sumatera Barat, 2017
Table *Consumption Distribution Of Milk in Sumatera Barat Province, 2017*

Kabupaten/Kota Regency/Municipality	Jumlah Konsumsi/Number Of Consumption (Ton)	Persentase Distribusi Konsumsi Percentage Of Consumption Distribution	
(1)	(2)	(3)	
1. Susu Sapi Cow's Milk	1 070,53	11,09	
2. Susu Kerbau Buffalo Milk	-	-	
3. Susu Impor Imported Milk	8 585,45	88,91	
Jumlah/Total			
	2017	9 655,98	100,00
	2016	9 439,00	100,00
	2015	9 391,00	100,00
	2014	10 401,00	100,00
	2013	37 282,00	100,00

Sumber : Dinas Peternakan dan Kesehatan Hewan Provinsi Sumatera Barat.
Source : *Animal Husbandry and Animal Health Extension Service of Sumatera Barat Province*

Tabel 5.4.11 Produksi Susu Sapi dan Susu Kerbau Menurut Kabupaten/Kota (liter), 2017
Table *Production of Cow Milk and Buffalo Milk by Regency/Municipality and Kind (Litre), 2017*

Kabupaten/Kota <i>Regency/Municipality</i>	Susu Sapi <i>Cow Milk</i>	Susu Kerbau <i>Buffalo Milk</i>
(1)	(2)	(3)
<i>Kabupaten/Regency</i>		
1. Kep. Mentawai	-	-
2. Pesisir Selatan	-	-
3. Solok	4 590	-
4. Sijunjung	-	-
5. Tanah Datar	64 260	-
6. Padang Pariaman	44 370	-
7. Agam	330 480	-
8. Lima Puluh Kota	71 910	-
9. Pasaman	-	-
10. Solok Selatan	26 010	-
11. Dharmasraya	-	-
12. Pasaman Barat	-	-
<i>Kota/Municipality</i>		
1. Padang	91 800	-
2. Solok	-	-
3. Sawahlunto	3 060	-
4. Padang Panjang	521 730	-
5. Bukittinggi	62 730	-
6. Payakumbuh	48 960	-
7. Pariaman	-	-
<i>Jumlah/Total</i>		
	2017	1 269 900
	2016	1 363 230
	2015	1 298 625
	2014	1 031 940
	2013	959 310
		1 133 700
		1 059 538

Sumber : Dinas Peternakan dan Kesehatan Hewan Provinsi Sumatera Barat.

Source : *Animal Husbandry and Animal Health Extension Service of Sumatera Barat Province*

AGRICULTURE

Tabel 5.4.12 Konsumsi Telur Dan Susu di Provinsi Sumatera Barat, 2014-2017
Table *Consumption of Meat, Egg and Milk in Sumatera Barat Province, 2014-2017*

Konsumsi Consumption	2014	2015	2016	2017
(1)	(2)	(3)	(4)	(5)
1. Konsumsi Provinsi (ton)				
a. Daging/ <i>meat</i>	41 293,00	42 544,00	43 151,00	43 122,74
b. Telur/ <i>egg</i>	46 698,00	47 174,00	46 603,00	46 727,33
c. Susu/ <i>milk</i>	10 402,00	9 391,00	9 439,00	10 703,21
2. Konsumsi/ Kapita/tahun (Kg)				
a. Daging/ <i>meat</i>	8,12 ^r	8,23 ^r	8,31 ^r	8,15
b. Telur/ <i>egg</i>	9,18 ^r	9,13 ^r	8,97 ^r	8,83
c. Susu/ <i>milk</i>	1,82 ^r	1,82 ^r	1,82 ^r	1,83
3. Konsumsi Protein Hewani (gr/Kapita/hari)				
a. Daging/ <i>meat</i>	3,96	4,02	4,05	3,98
b. Telur/ <i>egg</i>	2,91	2,89	2,84	2,79
c. Susu/ <i>milk</i>	0,16	0,16	0,16	0,16
d. Lemak/ <i>fat</i>	0,65	0,36	0,36	-

Catatan/Note :^r : Data Diperbaiki/*Revised Figures*

Sumber : Dinas Peternakan dan Kesehatan Hewan Provinsi Sumatera Barat.

Source : *Animal Husbandry and Animal Health Extension Service of Sumatera Barat Province*

5.5 PERIKANAN/FISHERY

Tabel 5.5.1 Jumlah Rumah Tangga Perikanan Tangkap Menurut Kabupaten/Kota dan Subsektor di Provinsi Sumatera Barat, 2016 dan 2017
Number of Fish Capture Households by Regency/Municipality and Subsector in Sumatera Barat Province, 2016 and 2017

Kabupaten/Kota <i>Regency/Municipality</i>	Perikanan Laut <i>Marine Fisheries</i>		Perairan Umum <i>Inland Water</i>		Jumlah <i>Total</i>	
	2016	2017	2016	2017	2016	2017
(1)	(2)	(3)	(4)	(5)	(6)	(7)
<i>Kabupaten/Regency</i>						
1. Kep. Mentawai	3 852	3 337	-	-	3 852	3 337
2. Pesisir Selatan	2 727	2 727	73	304	2 800	3 031
3. Solok	-	-	2 966	2 966	2 966	2 966
4. Sijunjung	-	-	2 051	2 051	2 051	2 051
5. Tanah Datar	-	-	3 050	3 050	3 050	3 050
6. Padang Pariaman	913	546	158	401	1 071	947
7. Agam	561	561	666	666	1 227	1 227
8. Lima Puluh Kota	-	-	1 167	987	1 167	987
9. Pasaman	-	-	459	459	459	459
10. Solok Selatan	-	-	358	358	358	358
11. Dharmasraya	-	-	310	220	310	220
12. Pasaman Barat	1 605	1 605	70	-	1 675	1 605
<i>Kota/Municipality</i>						
1. Padang	1 641	2 578	1 007	1 007	2 648	3 585
2. Solok	-	-	128	128	128	128
3. Sawahlunto	-	-	249	101	249	101
4. Padang Panjang	-	-	24	24	24	24
5. Bukittinggi	-	-	10	15	10	15
6. Payakumbuh	-	-	112	112	112	112
7. Pariaman	366	498	-	-	366	498
Jumlah/Total	11 665	11 852	12 858	12 849	24 523	24 701

Sumber : Dinas Kelautan dan Perikanan Provinsi Sumatera Barat.

Source : *Fishery Extention and Sea Service of Sumatera Barat Province*

Table 5.5.2 Jumlah Petani Ikan dan Nelayan Penangkap Ikan Perairan Umum Menurut Kabupaten/Kota di Provinsi Sumatera Barat (Orang), 2017
Number of Fish Farmers and Fisherman of Fishery by Regency/Municipality in Sumatera Barat Province (People), 2017

Kabupaten/Kota Regency/Municipality	Jumlah Petani Fish Farmers Breeding Station	Nelayan Perairan Umum/Fisherman				
		Penuh Full Time	Sambilan Utama Main Part Time	Sambilan Tambahkan Part Time	Jumlah Total	
(1)	(2)	(3)	(4)	(5)	(6)	
<i>Kabupaten/Regency</i>						
1. Kep. Mentawai	186	-	-	-	-	
2. Pesisir Selatan	4 235	28	38	238	304	
3. Solok	3 367	405	1 536	1 025	2 966	
4. Sijunjung	10 126	-	1 062	989	2 051	
5. Tanah Datar	3 926	1 163	1 580	307	3 050	
6. Padang Pariaman	9 302	-	-	573	573	
7. Agam	13 205	254	345	149	748	
8. Lima Puluh Kota	25 087	625	849	89	1 563	
9. Pasaman	18 608	175	238	46	459	
10. Solok Selatan	574	136	185	45	366	
11. Dharmasraya	1 446	128	174	1 749	2 051	
12. Pasaman Barat	1 847	-	-	-	-	
<i>Kota/Municipality</i>						
1. Padang	2 559	-	337	627	964	
2. Solok	269	-	49	80	129	
3. Sawahlunto	514	-	129	64	193	
4. Padang Panjang	615	-	-	24	24	
5. Bukittinggi	366	-	-	20	20	
6. Payakumbuh	350	-	-	112	112	
7. Pariaman	720	-	-	-	-	
Jumlah/Total	2017	97 302	2 914	6 522	6 137	15 573
	2016	97 302	2 892	4 400	8 564	15 856
	2015	96 704	2 417	4 266	9 625	16 308
	2014	96 704	2 401	4 354	7 817	14 572
	2013	95 454	3 712	6 394	9 680	19 786

Sumber : Dinas Kelautan dan Perikanan Provinsi Sumatera Barat.
 Source : Fishery Extension and Sea Service of Sumatera Barat Province

Tabel 5.5.3 Jumlah Nelayan Perikanan Laut Menurut Kabupaten/Kota di Provinsi Sumatera Barat, 2017
Table *Number of Sea Fisherman by Regency/Municipality in Sumatera Barat Province, 2017*

Kabupaten/Kota Regency/Municipality	Nelayan/Fisherman		Jumlah Total	
	Nelayan Penuh Full Time	Sambilan Part Time		
(1)	(2)	(3)	(4)	
<i>Kabupaten/Regency</i>				
1. Kep. Mentawai	1 177	2 283	3 460	
2. Pesisir Selatan	13 152	5 696	18 848	
3. Solok	-	-	-	
4. Sijunjung	-	-	-	
5. Tanah Datar	-	-	-	
6. Padang Pariaman	718	228	946	
7. Agam	985	467	1 452	
8. Lima Puluh Kota	-	-	-	
9. Pasaman	-	-	-	
10. Solok Selatan	-	-	-	
11. Dharmasraya	-	-	-	
12. Pasaman Barat	5 749	6 601	12 350	
<i>Kota/Municipality</i>				
1. Padang	6 538	528	7 066	
2. Solok	-	-	-	
3. Sawahlunto	-	-	-	
4. Padang Panjang	-	-	-	
5. Bukittinggi	-	-	-	
6. Payakumbuh	-	-	-	
7. Pariaman	1 060	123	1 183	
Jumlah/Total	2017 *	29 379	15 926	45 305
	2016	30 034	12 032	42 066
	2015	28 133	28 133	42 061
	2014	32 003	10 132	42 135
	2013	31 826	8 534	40 360

Catatan/Note: * : Angka Sementara/Provisional Figures

Sumber : Dinas Kelautan dan Perikanan Provinsi Sumatera Barat.

Source : Fishery Extension and Sea Service of Sumatera Barat Province

Tabel 5.5.4 Produksi Perikanan Tangkap Menurut Kabupaten/Kota dan Subsektor di Provinsi Sumatera Barat (ton), 2016 dan 2017
Table Production of Fish Capture by Regency/Municipality and Subsector in Sumatera Barat Province (ton), 2016 and 2017

Kabupaten/Kota Regency/Municipality	Perikanan Laut Marine Fisheries		Perairan Umum Inland Water		Jumlah Total	
	2016	2017	2016	2017	2016	2017
(1)	(2)	(3)	(4)	(5)	(6)	(7)
Kabupaten/Regency						
1. Kep. Mentawai	6 920,00	6 938,99	-	-	6 920,00	6 938,99
2. Pesisir Selatan	34 570,00	36 734,75	200,00	47,20	34 770,00	36 781,95
3. Solok	-	-	2 297,00	2 201,93	2 297,00	2 201,93
4. Sijunjung	-	-	762,00	665,44	762,00	665,44
5. Tanah Datar	-	-	1 424,00	1 420,81	1 424,00	1 420,81
6. Padang Pariaman	26 677,00	25 481,28	27,00	267,00	26 704,00	25 748,28
7. Agam	7 027,00	6 554,40	1 236,00	982,00	8 263,00	7 536,40
8. Lima Puluh Kota	-	-	1 767,00	3 677,03	1 767,00	3 677,03
9. Pasaman	-	-	1 478,00	1 277,50	1 478,00	1 277,50
10. Solok Selatan	-	-	222,00	230,00	222,00	230,00
11. Dharmasraya	-	-	914,00	202,00	914,00	202,00
12. Pasaman Barat	102 441,00	108 957,13	2,00	-	102 443,00	108 957,13
Kota/Municipality						
1. Padang	20 495,00	20 613,13	369,00	2,05	20 864,00	20 615,18
2. Solok	-	-	20,00	9,04	20,00	9,04
3. Sawahlunto	-	-	49,00	43,27	49,00	43,27
4. Padang Panjang	-	-	25,00	36,10	25,00	36,10
5. Bukittinggi	-	-	3,00	3,10	3,00	3,10
6. Payakumbuh	-	-	19,00	9,20	19,00	9,20
7. Pariaman	9 138,00	6 251,05	-	-	9 138,00	6 251,05
Jumlah/Total	207 268,00	211 530,73	10 814,00	11 073,67	218 082,00	222 604,40

Sumber : Dinas Kelautan dan Perikanan Provinsi Sumatera Barat.

Source : Fishery Extension and Sea Service of Sumatera Barat Province

Tabel 5.5.5 Produksi Perikanan Darat dari Perairan Umum Menurut Kabupaten/Kota dan Jenisnya di Provinsi Sumatera Barat (Ton), 2017
Inland Fishery Production of Open Water by Regency/Municipality and Kind in Sumatera Barat Province (Ton), 2017

Kabupaten/Kota Regency/Municipality	Danau Lake	Telaga Small Lake	Rawa Swamp	Waduk Reservoir	Sungai River	Jumlah Total	
(1)	(2)	(3)	(4)	(5)	(6)	(7)	
<i>Kabupaten/Regency</i>							
1. Kep. Mentawai	-	-	-	-	-	-	
2. Pesisir Selatan	-	-	-	-	47,20	47,20	
3. Solok	2 108,82	-	-	-	93,10	2 201,92	
4. Sijunjung	-	-	0,24	-	664,82	665,06	
5. Tanah Datar	563,40	39,51	-	-	817,90	1 420,81	
6. Padang Pariaman	-	-	-	-	267,00	267,00	
7. Agam	250,80	-	-	-	731,20	982,00	
8. Lima Puluh Kota	-	-	-	2 759,47	917,56	3 677,03	
9. Pasaman	-	-	-	-	1 277,50	1 277,50	
10. Solok Selatan	-	-	-	-	230,00	230,00	
11. Dharmasraya	-	-	-	-	202,00	202,00	
12. Pasaman Barat	-	-	-	-	-	-	
<i>Kota/Municipality</i>							
1. Padang	-	-	-	-	2,05	2,05	
2. Solok	-	4,00	-	-	5,04	9,04	
3. Sawahlunto	-	-	-	-	43,27	43,27	
4. Padang Panjang	-	-	-	-	36,10	36,10	
5. Bukittinggi	-	-	-	-	3,10	3,10	
6. Payakumbuh	-	-	-	-	9,30	9,30	
7. Pariaman	-	-	-	-	-	-	
Jumlah/Total	2017	2 923,02	43,51	0,24	2 759,47	5 347,14	11 073,38
	2016	3 076,00	143,00	18,00	1 026,00	6 551,00	10 814,00
	2015	2 910,20	47,50	16,70	486,70	5 072,80	8 533,90
	2014	858,60	211,30	19,20	249,30	9 288,60	10 627,00
	2013	1 533,00	88,50	10,00	221,60	8 519,30	10 372,40

Sumber : Dinas Kelautan dan Perikanan Provinsi Sumatera Barat.

Source : *Fishery Extention and Sea Service of Sumatera Barat Province*

Table 5.5.6 Jumlah Rumah Tangga Perikanan Budidaya Menurut Kabupaten/ Kota dan Jenis Budidaya di Provinsi Sumatera Barat, 2017
Number of Aquaculture Households by Regency/Municipality and Type of Aquaculture in Sumatera Barat Province, 2017

Kabupaten/Kota <i>Regency/Municipality</i>	Budidaya Laut <i>Marine Culture</i>	Tambak <i>Brackish Water Pond</i>	Kolam <i>Fresh Water Pond</i>	Keramba <i>Cage</i>	Jaring Apung <i>Floating Cage Net</i>	Sawah Paddy <i>Field</i>	Jumlah <i>Total</i>	
(1)	(2)	(3)	(4)	(5)	(6)	(7)	(8)	
<i>Kabupaten/Regency</i>								
1. Kep. Mentawai	92	5	74	-	-	-	171	
2. Pesisir Selatan	37	63	3 024	133	182	581	4 020	
3. Solok	-	-	1 490	2	51	34	1 577	
4. Sijunjung	-	-	6 403	600	122	1 492	8 617	
5. Tanah Datar	-	-	1 361	-	16	1 231	2 608	
6. Padang Pariaman	-	71	8 936	-	94	73	9 174	
7. Agam	-	-	8 345	419	3 588	75	12 427	
8. Lima Puluh Kota	-	-	20 276	110	140	3 150	23 676	
9. Pasaman	-	-	17 800	-	10	250	18 060	
10. Solok Selatan	-	-	305	32	2	49	388	
11. Dharmasraya	-	-	1 082	-	-	-	1 082	
12. Pasaman Barat	50	88	265	320	20	24	767	
<i>Kota/Municipality</i>								
1. Padang	2	-	1 773	-	-	-	1 775	
2. Solok	-	-	253	6	-	10	269	
3. Sawahlunto	-	-	294	-	-	-	294	
4. Padang Panjang	-	-	591	-	-	-	591	
5. Bukittinggi	-	-	214	-	-	17	231	
6. Payakumbuh	-	-	300	-	-	-	300	
7. Pariaman	-	-	720	-	-	-	720	
Jumlah/ <i>Total</i>	2017*	181	227	73 506	1 622	4 225	6 986	86 747
	2016	181	227	73 506	1 622	4 225	6 986	86 747
	2015	181	227	73 506	1 622	4 225	6 986	86 747
	2014	136	204	73 119	1 628	4 230	6 595	85 912
	2013	124	206	72 228	1 628	4 195	6 566	84 947

Catatan/*Note*: * : Angka Sementara/*Provisional Figures*

Sumber : Dinas Kelautan dan Perikanan Provinsi Sumatera Barat.

Source : *Fishery Extension and Sea Service of Sumatera Barat Province*

Table 5.5.7 Produksi Perikanan Budidaya Menurut Kabupaten/Kota dan Subsektor di Provinsi Sumatera Barat (ton), 2017
Production of Fish Capture by Regency/Municipality and Subsector in Sumatera Barat Province (ton), 2017

Kabupaten/Kota Regency/Municipality	Budidaya <i>Laut</i> Marine Culture	Tambak <i>Brackish</i> Water Pond	Kolam <i>Fresh</i> Water Pond	Keramba <i>Cage</i>	Jaring Apung <i>Floating</i> Cage Net	Sawah <i>Paddy</i> Field	Jumlah Total	
(1)	(2)	(3)	(4)	(5)	(6)	(7)	(8)	
<i>Kabupaten/Regency</i>								
1. Kep. Mentawai	215,40	138,45	186,79	-	-	-	540,64	
2. Pesisir Selatan	13,50	12,00	12 302,76	238,53	111,00	36,44	12 714,23	
3. Solok	-	-	3 446,62	25,54	911,03	100,98	4 484,17	
4. Sijunjung	-	-	8 890,80	147,62	251,49	1 380,18	10 670,09	
5. Tanah Datar	-	-	6 427,90	-	-	749,80	7 177,70	
6. Padang Pariaman	-	151,98	56 862,19	183,60	19,92	22,01	57 239,70	
7. Agam	-	-	14 039,40	150,78	34 134,34	130,28	48 454,80	
8. Lima Puluh Kota	-	-	41 785,56	134,50	289,97	1 781,72	43 991,75	
9. Pasaman	-	-	53 292,50	-	-	6,46	53 298,96	
10. Solok Selatan	-	-	1 415,23	10,23	-	19,13	1 444,59	
11. Dharmasraya	-	-	15 360,00	-	-	-	15 360,00	
12. Pasaman Barat	3,00	-	4 310,40	1 762,68	-	20,00	6 096,08	
<i>Kota/Municipality</i>								
1. Padang	1,30	10,50	2 959,99	-	-	-	2 971,79	
2. Solok	-	-	171,20	-	-	3,50	174,70	
3. Sawahlunto	-	-	171,83	-	-	-	171,83	
4. Padang Panjang	-	-	1 109,27	-	-	2,77	1 112,04	
5. Bukittinggi	-	-	330,99	-	-	-	330,99	
6. Payakumbuh	-	-	482,25	-	-	-	482,25	
7. Pariaman	-	-	274,99	-	-	-	274,99	
Jumlah/Total	2017*	233,20	312,93	223 820,67	2 653,47	35 717,75	4 253,27	266 991,30
	2016	250,63	300,16	212 758,50	4 273,58	44 241,97	8 338,66	270 163,50
	2015	267,80	332,17	196 263,92	5 897,90	74 471,11	9 478,68	286 711,58
	2014	243,00	296,88	198 513,27	6 033,50	49 827,93	7 947,85	262 862,43
	2013	334,50	178,74	136 872,16	5 602,43	45 031,80	7 799,66	206 869,49

Catatan/Note: * : Angka Sementara/Provisional Figures

Sumber : Dinas Kelautan dan Perikanan Provinsi Sumatera Barat.

Source : Fishery Extension and Sea Service of Sumatera Barat Province

AGRICULTURE

Table 5.5.8 Jumlah Perahu/Kapal Menurut Kabupaten/Kota dan Jenis Kapal di Provinsi Sumatera Barat, 2017
Number of Fishing Boats by Regency/Municipality and Type of Boat in Sumatera Barat Province, 2017

Kabupaten/Kota Regency/Municipality	Perahu Tanpa Motor Nonpowered Boat	Perahu Motor Tempel Outboard Motorboat	Kapal Motor Inboard Motorboat	
(1)	(2)	(3)	(4)	
<i>Kabupaten/Regency</i>				
1. Kep. Mentawai	2 471	1 381	-	
2. Pesisir Selatan	355	1 854	594	
3. Solok	-	-	-	
4. Sijunjung	-	-	-	
5. Tanah Datar	-	-	-	
6. Padang Pariaman	4	901	8	
7. Agam	353	157	56	
8. Lima Puluh Kota	-	-	-	
9. Pasaman	-	-	-	
10. Solok Selatan	-	-	-	
11. Dharmasraya	-	-	-	
12. Pasaman Barat	578	283	774	
<i>Kota/Municipality</i>				
1. Padang	80	1 223	388	
2. Solok	-	-	-	
3. Sawahlunto	-	-	-	
4. Padang Panjang	-	-	-	
5. Bukittinggi	-	-	-	
6. Payakumbuh	-	-	-	
7. Pariaman	24	855	2	
Jumlah/ <i>Total</i>	2017	3 865	6 654	1 822
	2016	3 849	6 115	1 765
	2015	3 254	6 849	1 756
	2014	3 449	6 221	2 197
	2013	1 897	6 583	1 986

Sumber : Dinas Kelautan dan Perikanan Provinsi Sumatera Barat.

Source : *Fishery Extention and Sea Service of Sumatera Barat Province*

Tabel 5.5.9 Produksi Ikan Laut Segar Menurut Kabupaten/Kota (Ton), 2017
Table Production of Fresh Marine Fish by Regency/Municipality (Ton), 2017

Kabupaten/Kota Regency/Municipality	Produksi/ Production (Ton/Tonage)
(1)	(2)
<i>Kabupaten/Regency</i>	
1. Kep. Mentawai	6 939,0
2. Pesisir Selatan	36 734,8
3. Solok	-
4. Sijunjung	-
5. Tanah Datar	-
6. Padang Pariaman	25 481,3
7. Agam	6 554,4
8. Lima Puluh Kota	-
9. Pasaman	-
10. Solok Selatan	-
11. Dharmasraya	-
12. Pasaman Barat	108 957,1
<i>Kota/Municipality</i>	
1. Padang	20 613,1
2. Solok	-
3. Sawahlunto	-
4. Padang Panjang	-
5. Bukittinggi	-
6. Payakumbuh	-
7. Pariaman	6 251,1
<i>Jumlah/Total</i>	
2017	211 530,7
2016	207 268,0
2015	206 338,9
2014	214 733,6
2013	211 003,4

Sumber : Dinas Kelautan dan Perikanan Provinsi Sumatera Barat.
 Source : Fishery Extension and Sea Service of Sumatera Barat Province

Table 5.5.10 Produksi Perikanan Laut (Binatang Berkulit Keras dan Lunak) di Perairan Pantai Sumatera Barat, 2017
Production of Crustacea and Molusca Marine Fishery in Sumatera Barat, 2017

Jenis Produksi Type of Production	Produksi Production (Ton/Tonage)	Nilai Value (000 Rp)
(1)	(2)	(3)
I. BINATANG BERKULIT KERAS/<i>Crustacea</i>		
1. Udang Putih Jerbung	9 702,80	339 598 000,00
2. Udang Dogol	9 257,40	324 009 000,00
3. Udang Windu	3 020,20	105 707 000,00
4. Udang Barong/Udang Karang	703,70	24 629 000,00
5. Udang Krosok	-	-
6. Udang Ratu/Raja	-	-
7. Udang Lainnya	5 834,10	204 193 500,00
8. Kepiting	1 107,00	38 745 000,00
9. Rajungan	951,00	33 309 500,00
10. Lainnya	-	-
II . BINATANG BERKULIT LUNAK/<i>Molusca</i>		
1. C u m i-c u m i	1 406,20	49 217 000,00
2. S o t o n g	202,00	7 721 000,00
3. G u r i t a	116,70	4 084 500,00
4. Kerang Mutiara/Tapis-Tapis	-	-
5. Tiram	-	-
III . BINATANG AIR LAINNYA/<i>Others</i>		
1. Teripang	-	-
2. Lainnya	-	-
IV . RUMPUT LAUT		
Jumlah/ Total		
2017 *	32 301,10	1 131 213 500,00
2016	14 391,00	409 415 855,00
2015	12 891,50	361 517 656,00
2014	27 959,00	822 668 150,00
2013	25 134,70	699 128 630,00

Catatan/Note: * : Angka Sementara/*Provisional Figures*

Sumber : Dinas Kelautan dan Perikanan Provinsi Sumatera Barat.

Source : *Fishery Extension and Sea Service of Sumatera Barat Province*

Tabel 5.5.11 Produksi dan Nilai Ikan Laut Menurut Jenis Ikan, 2017
Table *Production and value of Marine Fish by Kind of Fish, 2017*

Jenis Ikan <i>Kind of Fish</i>	Produksi <i>Production</i> (Ton/Tonage)	Nilai Lelang <i>Value</i> (000 Rp)
(1)	(2)	(3)
1. Sebelah	8 305,9	124 588 500,0
2. Lidah	654,6	6 546 000,0
3. Peperek	2 311,9	23 119 000,0
4. Manyung	6 386,8	76 641 600,0
5. Biji Nangka	998,4	11 980 800,0
6. Kakap Merah/Bambangan	2 195,9	54 897 500,0
7. Kerapu	5 051,1	126 377 500,0
8. Lencam	-	-
9. Kakap Putih	672,5	16 812 500,0
10. Kurisi	882,1	16 585 200,0
11. Sewanggi/Mata Besar	534,6	7 484 400,0
12. Gulamah/Tigawaja	730,1	8 761 200,0
13. Cucut	1 769,9	44 247 500,0
14. Pari	1 027,9	25 697 500,0
15. Bawal Hitam	1 516,9	37 922 500,0
16. Bawal Putih	1 330,8	26 616 000,0
17. Sunglir	-	-
18. Layang	4 548,2	81 867 600,0
19. Selar	4 619,9	69 298 500,0
20. Kuwe	8 062,5	201 562 500,0
21. Tetengkek	6 780,0	81 360 000,0
22. Belanak	322,1	5 797 800,0
23. Kuro/Senangi	2 235,1	26 821 200,0
24. Julung-julung	4 092,9	60 643 500,0
25. Teri	8 112,2	243 367 200,0
26. Japuh	362,9	4 354 800,0
27. Tembang	3 804,3	64 673 100,0
28. Albakora	88,9	1 600 200,0

Bersambung/To Be Continued...

Table 5.5.11 Lanjutan/*Continue*
Table

Jenis Ikan <i>Kind of Fish</i>		Produksi <i>Production</i> (Ton/ <i>Tonage</i>)	Nilai <i>Value</i> (000 Rp)
(1)		(2)	(3)
29. Golok-golok/ <i>Parang-parang</i>		662,9	7 954 800,0
30. Kembang		12 614,7	189 220 500,0
31. Tenggiri Papan		1 497,0	25 449 000,0
32. Tenggiri		7 697,7	153 954 000,0
33. Layur		2 501,1	25 011 000,0
34. Tuna		349,9	8 747 500,0
35. Cakalang		19 810,3	396 206 000,0
36. Tongkol		23 829,5	382 281 900,0
37. Talang-Talang		1 242,4	22 363 200,0
38. Siro		-	-
39. Setuhuk Hitam		1 215,6	30 390 000,0
40. Layaran		792,0	15 840 000,0
41. Kapas-kapas		2 360,5	35 407 000,0
42. Lisong		2 072,6	35 234 200,0
43. Kerong-kerong		-	-
44. Gerot-gerot		421,7	6 325 500,0
45. Nomei/Lomei		-	-
46. Beloso/Buntut Kerbo		-	-
47. Bentong		566,5	11 330 000,0
48. Selanget		1 059,3	15 889 500,0
49. Serinding		312,2	6 244 000,0
50. Ikan Lainnya		22 825,3	342 379 050,0
Jumlah/ <i>Total</i>	2017	179 229,6	3 159 851 250,0
	2016	303 105,0	3 519 767 197,0
	2015	206 339,0	3 035 462 747,0
	2014	214 734,0	3 650 717 834,0
	2013	185 868,7	3 442 132 526,0

Sumber : Dinas Kelautan dan Perikanan Provinsi Sumatera Barat.

Source : *Fishery Extension and Sea Service of Sumatera Barat Province*

Tabel 5.5.12 Luas Areal dan Produksi Perikanan Darat Menurut Kabupaten/Kota di Provinsi Sumatera Barat, 2017
Area and Production of Inland Fish by Regency/Municipality in Sumatera Barat Province, 2017

Kabupaten/Kota Regency/Municipality	Perairan Umum Open Water		Budi Daya Cultured			
	Luas Area (Ha)	Produksi Production (Ton)	Luas Kotor Area (Ha)	Luas Bersih Area (Ha)	Produksi Production (Ton)	
(1)	(2)	(3)	(4)	(5)	(6)	
<i>Kabupaten/Regency</i>						
1. Kep. Mentawai	-	-	6,08	5,10	550,68	
2. Pesisir Selatan	6 760,00	73,00	982,87	796,24	12 210,00	
3. Solok	914,73	2 966,00	443,54	406,73	3 460,84	
4. Sijunjung	21 658,00	2 051,00	1 946,88	1 908,02	10 156,18	
5. Tanah Datar	6 789,00	3 050,00	1 528,75	1 480,25	6 616,99	
6. Padang Pariaman	318,80	158,00	1 448,92	1 223,72	54 677,49	
7. Agam	78 350,00	666,00	3 263,45	3 199,33	55 116,12	
8. Lima Puluh Kota	2 154,90	1 167,00	2 026,51	1 771,40	43 560,15	
9. Pasaman	6 376,00	459,00	4 441,85	4 418,65	51 615,01	
10. Solok Selatan	254,00	358,00	220,68	187,58	874,12	
11. Dharmasraya	158,00	310,00	492,00	399,72	19 754,00	
12. Pasaman Barat	47,75	70,00	171,68	164,18	6 397,61	
<i>Kota/Municipality</i>						
1. Padang	284,00	1 007,00	88,93	87,14	2 268,91	
2. Solok	19,04	128,00	15,37	14,71	171,76	
3. Sawahlunto	57,20	249,00	54,00	45,00	214,70	
4. Padang Panjang	14,95	24,00	37,62	22,62	1 132,42	
5. Bukittinggi	7,40	10,00	15,79	13,61	372,75	
6. Payakumbuh	38,95	112,00	201,73	200,00	433,27	
7. Pariaman	-	-	9,80	9,30	254,92	
Jumlah/Total	2017 ^x	124 202,72	12 858,00	17 396,45	16 353,30	269 837,92
	2016	124 202,72	12 858,00	17 396,45	16 353,30	269 837,92
	2015	124 202,82	10 688,90	17 395,25	16 352,90	286 711,58
	2014	123 123,83	10 627,00	16 994,96	16 127,92	262 863,21
	2013	69 806,78	10 372,40	16 863,23	15 842,24	206 869,49

Catatan/Note: ^x : Angka Sementara/Provisional Figures

Sumber : Dinas Kelautan dan Perikanan Provinsi Sumatera Barat.

Source : Fishery Extension and Sea Service of Sumatera Barat Province

Table 5.5.13 Luas Areal Perikanan Darat dari Perairan Umum Menurut Kabupaten/Kota dan Jenisnya di Provinsi Sumatera Barat (Ha), 2017
Inland Fishery Area of Open Water by Regency/Municipality and Kind in Sumatera Barat Province (Hectare), 2017

Kabupaten/Kota Regency/Municipality	Danau Lake	Telaga Small Lake	Rawa Swamp	Waduk Reservoir	Sungai River	Jumlah Total	
(1)	(2)	(3)	(4)	(5)	(6)	(7)	
Kabupaten/Regency							
1. Kep. Mentawai	-	-	-	-	-	-	
2. Pesisir Selatan	-	-	-	-	6 760,00	6 760,00	
3. Solok	9,02	49,90	4,00	-	851,81	914,73	
4. Sijunjung	-	23,75	112,50	-	21 517,85	21 654,10	
5. Tanah Datar	6 420,00	76,00	-	-	293,00	6 789,00	
6. Padang Pariaman	-	-	-	-	318,80	318,80	
7. Agam	9 960,00	-	-	18 600,00	49 800,00	78 360,00	
8. Lima Puluh Kota	-	-	-	1 272,00	8 829,00	10 101,00	
9. Pasaman	-	-	-	-	6 376,00	6 376,00	
10. Solok Selatan	-	-	11,00	-	243,00	254,00	
11. Dharmasraya	-	-	-	-	158,00	158,00	
12. Pasaman Barat	-	-	-	-	47,75	47,75	
Kota/Municipality							
1. Padang	-	-	-	-	284,00	284,00	
2. Solok	-	4,78	-	-	14,26	19,04	
3. Sawahlunto	-	-	-	-	57,20	57,20	
4. Padang Panjang	-	-	-	-	14,95	14,95	
5. Bukittinggi	-	-	-	-	7,40	7,40	
6. Payakumbuh	-	-	-	-	38,95	38,95	
7. Pariaman	-	-	-	-	-	-	
Jumlah/ Total	2017*	16 389,02	154,43	127,50	19 872,00	95 611,97	132 154,92
	2016	16 389,02	154,43	127,50	19 872,00	95 611,97	132 154,92
	2015	16 379,02	154,43	127,50	19 872,00	95 611,97	132 144,92
	2014	16 379,02	154,43	127,50	19 872,00	87 665,87	124 198,82
	2013	33 931,00	154,56	127,50	1 272,10	34 321,62	69 807,16

Catatan/Note: * : Angka Sementara/Provisional Figures

Sumber : Dinas Kelautan dan Perikanan Provinsi Sumatera Barat.

Source : Fishery Extension and Sea Service of Sumatera Barat Province

Table 5.5.14 Luas Areal Budidaya Perikanan Menurut Budidaya dan Kabupaten/ Kota di Provinsi Sumatera Barat (Ha), 2017
Aquaculture of Fish Area by Type of Culture and Regency/ Municipality in Sumatera Barat Province (Hectare), 2017

Kabupaten/Kota Regency/Municipality	Jenis Budidaya/Type of Culture				
	Luas Air/Net Area (Ha)			Kolam Air Deras	Kolam Air Deras
	Kolam Freshwater Pond	Sawah Paddy Field	Tambak Brackish	Running Water Pond (M2)	Running Water Pond (M2)
(1)	(2)	(3)	(4)	(5)	(6)
<i>Kabupaten/Regency</i>					
1. Kep. Mentawai	1,85	-	0,50	-	-
2. Pesisir Selatan	429,53	350,00	11,75	3 500,00	19 900,00
3. Solok	371,69	33,79	-	72,00	6 984,00
4. Sijunjung	777,96	1 127,00	-	17 950,00	6 488,00
5. Tanah Datar	680,00	800,00	-	-	1 992,00
6. Padang Pariaman	1 203,50	8,00	0,93	-	105 998,00
7. Agam	2 901,90	225,00	-	8 377,00	21 000,00
8. Lima Puluh Kota	1 437,53	333,45	-	780,00	-
9. Pasaman	4 302,40	115,00	-	-	-
10. Solok Selatan	144,90	42,00	-	6 240,00	450,00
11. Dharmasraya	399,72	-	-	-	-
12. Pasaman Barat	141,35	21,50	0,07	8 684,00	-
<i>Kota/Municipality</i>					
1. Padang	86,28	-	-	-	8,50
2. Solok	14,17	0,52	-	162,00	-
3. Sawahlunto	45,90	-	-	-	-
4. Padang Panjang	22,53	-	-	-	-
5. Bukittinggi	12,80	0,81	-	-	-
6. Payakumbuh	200,00	-	-	-	-
7. Pariaman	9,80	-	-	-	-
Jumlah/Total 2017 ^x	13 183,81	3 057,07	13,25	45 765,00	162 820,50
2016	13 183,81	3 057,07	13,25	45 765,00	162 820,50
2015	13 898,12	3 393,28	19,09	45 765,00	-
2014	13 409,29 ^e	3 510,78 ^e	19,07	45 566,00	-
2013	13 263,82	3 481,83	21,24	46 796,00	-

Bersambung/To Be Continued...

AGRICULTURE

Table 5.5.14 Lanjutan/*Continue*
Table

Kabupaten/Kota <i>Regency/Municipality</i>	Jenis Budidaya/ <i>Type of Culture</i>				
	Jaring Apung <i>Floating Cage</i> Net (M ²)	Budidaya Laut <i>Marine Culture</i> (Ha)	Jaring Tancap Tawar (M ²)	Lainnya <i>Others</i> (Ha)	
(1)	(7)	(8)	(9)	(10)	
<i>Kabupaten/Regency</i>					
1. Kep. Mentawai	-	2,75	-	-	
2. Pesisir Selatan	1 161,00	0,51	20 000,00	-	
3. Solok	5 487,00	-	-	-	
4. Sijunjung	5 325,00	-	800,00	-	
5. Tanah Datar	468,00	-	-	-	
6. Padang Pariaman	480,00	-	6 410,00	-	
7. Agam	694 900,00	-	-	-	
8. Lima Puluh Kota	3 392,00	-	-	-	
9. Pasaman	-	-	460,00	-	
10. Solok Selatan	96,00	-	-	-	
11. Dharmasraya	-	-	-	-	
12. Pasaman Barat	1 710,00	0,23	-	-	
<i>Kota/Municipality</i>					
1. Padang	-	0,01	-	-	
2. Solok	-	-	-	-	
3. Sawahlunto	-	-	-	-	
4. Padang Panjang	-	-	-	-	
5. Bukittinggi	-	-	-	-	
6. Payakumbuh	-	-	-	-	
7. Pariaman	-	-	-	-	
Jumlah/ <i>Total</i>	2017 ^x	713 019,00	3,50	27 670,00	-
	2016	713 019,00	3,50	27 670,00	-
	2015	739 269,00	3,50	27 270,00	-
	2014	740 289,00	3,50	27 270,00	2,33
	2013	710 763,00	3,37	26 250,00	-

Catatan/*Note*: ^x : Angka Perbaikan/*Repair Figures*

Sumber : Dinas Kelautan dan Perikanan Provinsi Sumatera Barat.

Source : Fishery Extension and Sea Service of Sumatera Barat Province

Tabel 5.5.15 Produksi Budidaya Perikanan Menurut Jenis Budidaya dan Kabupaten/Kota di Provinsi Sumatera Barat (Ton), 2017
Aquaculture Production of Fish by Type of Culture and Regency/Municipality in Sumatera Barat Province (Tonage), 2017

Kabupaten/Kota Regency/Municipality	Jenis Budidaya/Type of Culture			
	Kolam FreshWater Pond	Mina padi Paddy Field	Keramba Cage	Jaring Apung Floating Cage Net (M ²)
(1)	(2)	(3)	(4)	(5)
<i>Kabupaten/Regency</i>				
1. Kep. Mentawai	186,79	-	-	-
2. Pesisir Selatan	10 325,89	36,44	186,74	111,00
3. Solok	2 457,36	100,98	25,54	911,03
4. Sijunjung	8 648,36	1 380,18	30,14	251,49
5. Tanah Datar	6 360,60	749,80	-	-
6. Padang Pariaman	43 845,28	22,01	137,93	19,92
7. Agam	7 808,00	130,28	-	34 134,34
8. Lima Puluh Kota	41 782,76	1 781,72	134,50	289,97
9. Pasaman	53 292,50	6,46	-	-
10. Solok Selatan	1 313,53	19,13	10,23	-
11. Dharmasraya	15 360,00	-	-	-
12. Pasaman Barat	4 119,01	20,00	1 762,68	-
<i>Kota/Municipality</i>				
1. Padang	2 788,49	-	-	-
2. Solok	171,20	3,50	-	-
3. Sawahlunto	171,83	-	-	-
4. Padang Panjang	1 049,27	2,77	-	-
5. Bukittinggi	330,99	-	-	-
6. Payakumbuh	482,25	-	-	-
7. Pariaman	274,99	-	-	-
Jumlah/Total 2017 *	200 769,10	4 253,27	2 287,75	35 717,75
2016	190 971,99	8 338,66	4 273,58	43 220,09
2015	176 989,28	9 478,68	5 897,90	73 525,99
2014	177 661,02	7 947,85	6 033,50	49 482,57
2013	136 872,16	7 799,66	5 602,43	45 031,80

Bersambung/To Be Continued...

Table 5.5.15 Lanjutan/*Continue*
Table

Kabupaten/Kota <i>Regency/Municipality</i>	Jenis Budidaya/ <i>Type of Culture</i>			
	Tambak <i>Brackish</i>	Jaring Apung <i>Floating Cage Net</i> (M ²)	Budidaya Laut <i>Marine Culture</i> (Ha)	Jaring Tancap Tawar (M ²)
(1)	(6)	(7)	(8)	(9)
<i>Kabupaten/Regency</i>				
1. Kep. Mentawai	138,45	215,40	-	-
2. Pesisir Selatan	12,00	13,50	1 976,87	51,79
3. Solok	-	-	989,26	-
4. Sijunjung	-	-	242,44	117,48
5. Tanah Datar	-	-	67,30	-
6. Padang Pariaman	151,98	-	13 016,91	45,67
7. Agam	-	-	6 231,40	150,78
8. Lima Puluh Kota	-	-	2,80	-
9. Pasaman	-	-	-	-
10. Solok Selatan	-	-	101,70	-
11. Dharmasraya	-	-	-	-
12. Pasaman Barat	-	3,00	191,40	-
<i>Kota/Municipality</i>				
1. Padang	10,50	1,30	171,50	-
2. Solok	-	-	-	-
3. Sawahlunto	-	-	-	-
4. Padang Panjang	-	-	60,00	-
5. Bukittinggi	-	-	-	-
6. Payakumbuh	-	-	-	-
7. Pariaman	-	-	-	-
Jumlah/ <i>Total</i> 2017 ^x	312,93	233,20	23 051,58	365,72
2016	300,16	252,49	21 766,56	1 021,88
2015	332,17	267,80	19 274,64	345,36
2014	105,97	243,00	20 852,25	345,36
2013	178,74	334,50	10 959,49	90,71

Catatan/*Note* : ^x : Angka Perbaikan/*Repair Figures*

Sumber : Dinas Kelautan dan Perikanan Provinsi Sumatera Barat.

Source : *Fishery Extension and Sea Service of Sumatera Barat Province*

Tabel 5.5.16 Produksi Perikanan Budidaya Menurut Jenis Ikan dan Kabupaten/
Table Kota di Provinsi Sumatera Barat (Ton), 2017
*Aquaculture Production of Fish by Type Fish and Regency/
Municipality in Sumatera Barat Province, (Tonage), 2017*

Kabupaten/Kota Regency/Municipality	Jenis Ikan/Type of Fish				
	Ikan mas	Nila	Nilem/ Paweh	Mujair	Gurame
(1)	(2)	(3)	(4)	(5)	(6)
<i>Kabupaten/Regency</i>					
1. Kep. Mentawai	-	106,13	-	-	10,06
2. Pesisir Selatan	1 539,33	6 280,50	-	-	400,00
3. Solok	837,47	2 797,69	-	-	6,92
4. Sijunjung	1 261,50	6 952,89	-	-	214,76
5. Tanah Datar	2 811,90	3 114,63	53,90	-	434,07
6. Padang Pariaman	3 447,94	26 316,71	-	-	17 809,93
7. Agam	6 496,20	40 258,11	46,99	-	65,95
8. Lima Puluh Kota	12 403,30	13 492,59	1 660,05	1 006,05	5 175,01
9. Pasaman	26 232,18	17 691,62	-	-	187,71
10. Solok Selatan	717,35	724,92	-	-	1,34
11. Dharmasraya	307,40	8 755,00	-	-	153,60
12. Pasaman Barat	1 888,99	3 127,59	-	-	7,70
<i>Kota/Municipality</i>					
1. Padang	16,15	430,76	-	-	7,25
2. Solok	20,83	77,67	-	-	0,85
3. Sawahlunto	32,16	55,80	-	-	2,22
4. Padang Panjang	68,32	253,80	-	-	1,62
5. Bukittinggi	48,52	103,20	-	20,38	11,45
6. Payakumbuh	40,82	136,13	27,23	-	60,73
7. Pariaman	18,26	48,84	-	-	71,10
Jumlah/Total 2017 ^x	58 188,62	130 724,58	1 788,17	1 026,43	24 622,27
2016	72 022,63	122 604,94	1 714,50	1 191,21	24 718,88
2015	72 628,81	139 749,02	2 278,28	1 370,48	22 871,55
2014	67 603,50	123 287,17	1 718,51	1 667,62	24 801,95
2013	61 658,25	82 410,22	1 715,42	1 536,25	19 951,32

Bersambung/To Be Continued...

Table 5.5.16 Lanjutan/*Continue*
Table

Kabupaten/Kota <i>Regency/Municipality</i>	Jenis Ikan/ <i>Type of Fish</i>				
	Tawes	Patin	Lele	Sepat Siam/ rawa	Betutu/ Rutiang Binguang
(1)	(7)	(8)	(9)	(10)	(11)
<i>Kabupaten/Regency</i>					
1. Kep. Mentawai	-	-	70,60	-	-
2. Pesisir Selatan	-	1 020,00	2 854,00	-	-
3. Solok	-	3,23	838,86	-	-
4. Sijunjung	-	384,05	1 856,89	-	-
5. Tanah Datar	27,89	42,31	689,80	-	-
6. Padang Pariaman	-	217,19	7 723,97	-	-
7. Agam	-	38,50	1 549,05	-	-
8. Lima Puluh Kota	0,92	2 528,70	7 671,21	-	-
9. Pasaman	-	-	8 457,06	-	-
10. Solok Selatan	-	-	0,98	-	-
11. Dharmasraya	-	1 536,00	4 608,00	-	-
12. Pasaman Barat	-	14,63	1 049,36	-	-
<i>Kota/Municipality</i>					
1. Padang	-	3,83	2 502,00	-	-
2. Solok	-	0,63	74,72	-	-
3. Sawahlunto	-	1,99	79,66	-	-
4. Padang Panjang	-	-	788,30	-	-
5. Bukittinggi	-	-	147,44	-	-
6. Payakumbuh	-	-	217,34	-	-
7. Pariaman	-	3,25	133,14	-	-
Jumlah/ <i>Total</i> 2017 ^x	28,81	5 794,31	41 312,38	-	-
2016	118,64	7 184,80	36 579,88	-	399,10
2015	241,06	8 402,45	35 576,44	-	215,00
2014	165,40	9 167,37	30 609,01	4,50	236,52
2013	226,51	9 834,37	26 257,65	10,63	214,44

Bersambung/*To Be Continued...*

Tabel 5.5.16 Lanjutan/Continue
Table

Kabupaten/Kota Regency/Municipality	Jenis Ikan/Type of Fish				
	Betok/ Puyu	Bawal Tawar	Gabus	Belut	Baung
(1)	(12)	(13)	(14)	(15)	(16)
<i>Kabupaten/Regency</i>					
1. Kep. Mentawai	-	-	-	-	-
2. Pesisir Selatan	-	500,20	-	105,60	-
3. Solok	-	-	-	-	-
4. Sijunjung	-	-	-	-	-
5. Tanah Datar	-	3,20	-	-	-
6. Padang Pariaman	-	214,18	-	-	-
7. Agam	-	-	-	-	-
8. Lima Puluh Kota	-	24,08	23,39	6,45	-
9. Pasaman	-	-	730,39	-	-
10. Solok Selatan	-	-	-	-	-
11. Dharmasraya	-	-	-	-	-
12. Pasaman Barat	-	4,81	-	-	-
<i>Kota/Municipality</i>					
1. Padang	-	-	-	-	-
2. Solok	-	-	-	-	-
3. Sawahlunto	-	-	-	-	-
4. Padang Panjang	-	-	-	-	-
5. Bukittinggi	-	-	-	-	-
6. Payakumbuh	-	-	-	-	-
7. Pariaman	-	0,40	-	-	-
Jumlah/Total 2017 ^x	-	746,87	753,78	112,05	-
2016	18,35	792,68	1 327,48	171,46	-
2015	20,82	899,54	892,17	300,51	-
2014	76,24	479,26	1 679,65	42,36	-
2013	182,62	401,78	1 235,02	6,87	2,35

Bersambung/To Be Continued....

Table 5.5.16 Lanjutan/*Continue*
Table

Kabupaten/Kota <i>Regency/Municipality</i>	Jenis Ikan/ <i>Type of Fish</i>				
	Bandeng	Kerapu	Kakap	Garing	Udang Windu
(1)	(17)	(18)	(19)	(20)	(21)
<i>Kabupaten/Regency</i>					
1. Kep. Mentawai	-	154,50	-	-	-
2. Pesisir Selatan	-	13,50	-	-	-
3. Solok	-	-	-	-	-
4. Sijunjung	-	-	-	-	-
5. Tanah Datar	-	-	-	-	-
6. Padang Pariaman	-	-	-	-	-
7. Agam	-	-	-	-	-
8. Lima Puluh Kota	-	-	-	-	-
9. Pasaman	-	-	-	-	-
10. Solok Selatan	-	-	-	-	-
11. Dharmasraya	-	-	-	-	-
12. Pasaman Barat	-	3,00	-	-	-
<i>Kota/Municipality</i>					
1. Padang	-	1,30	-	-	-
2. Solok	-	-	-	-	-
3. Sawahlunto	-	-	-	-	-
4. Padang Panjang	-	-	-	-	-
5. Bukittinggi	-	-	-	-	-
6. Payakumbuh	-	-	-	-	-
7. Pariaman	-	-	-	-	-
Jumlah/ <i>Total</i> 2017 ^x	-	172,30	-	-	-
2016	-	247,38	4,00	922,26	-
2015	-	218,30	3,69	-	884,59
2014	-	4,50	-	236,52	76,24
2013	6,00	310,04	-	795,74	1,90

Bersambung/*To Be Continued...*

Tabel 5.5.16 Lanjutan/Continue
Table

Kabupaten/Kota Regency/Municipality	Jenis Ikan/Type of Fish			
	Udang Vaname	Udang Baron	Kepiting	Rumput Laut
(1)	(22)	(23)	(24)	(25)
<i>Kabupaten/Regency</i>				
1. Kep. Mentawai	-	60,90	138,45	-
2. Pesisir Selatan	1,10	-	-	-
3. Solok	-	-	-	-
4. Sijunjung	-	-	-	-
5. Tanah Datar	-	-	-	-
6. Padang Pariaman	1 509,78	-	-	-
7. Agam	-	-	-	-
8. Lima Puluh Kota	-	-	-	-
9. Pasaman	-	-	-	-
10. Solok Selatan	-	-	-	-
11. Dharmasraya	-	-	-	-
12. Pasaman Barat	-	-	-	-
<i>Kota/Municipality</i>				
1. Padang	10,50	-	-	-
2. Solok	-	-	-	-
3. Sawahlunto	-	-	-	-
4. Padang Panjang	-	-	-	-
5. Bukittinggi	-	-	-	-
6. Payakumbuh	-	-	-	-
7. Pariaman	-	-	-	-
Jumlah/Total 2017 ^x	1 521,38	-	138,45	-
2016	16,37	-	113,28	-
2015	2,50	45,81	110,57	69,46
2014	479,26	1 679,65	42,36	69,46
2013	3,34	23,16	82,16	1,30

Catatan/Note : * : Angka Sementara /Preliminary Figures

Sumber : Dinas Kelautan dan Perikanan Provinsi Sumatera Barat.

Source : Fishery Extension and Sea Service of Sumatera Barat Province

5.6 KEHUTANAN/FORESTY

Tabel 5.6.1 Luas Kawasan Hutan dan Perairan Menurut Kabupaten/Kota di Provinsi Sumatera Barat (hektar), 2017
Table Forest and Inland Water Area by Regency/Municipality in Sumatera Barat Province (hectare), 2017

Kabupaten/Kota Regency/Municipality	Hutan Produksi Production Forest			
	Terbatas Limited	Tetap Permanent	Dapat Dikonversi Convertible	
(1)	(2)	(3)	(4)	
Kabupaten/Regency				
1. Kep. Mentawai	-	252 678,00	53 039,00	
2. Pesisir Selatan	44 891,00	4 514,00	32 327,00	
3. Solok	11 222,00	4 674,00	10 235,00	
4. Sijunjung	29 749,00	19 865,00	10 014,00	
5. Tanah Datar	-	9 411,00	101,00	
6. Padang Pariaman	-	-	-	
7. Agam	7 704,00	2 544,00	8 820,00	
8. Lima Puluh Kota	19 454,00	3 939,00	11 492,00	
9. Pasaman	26 808,00	-	5 368,00	
10. Solok Selatan	53 739,00	13 181,00	13 920,00	
11. Dharmasraya	28 317,00	26 858,00	16 568,00	
12. Pasaman Barat	4 957,00	18 586,00	7 285,00	
Kota/Municipality				
1. Padang	246,00	-	-	
2. Solok	-	-	-	
3. Sawahlunto	139,00	4 427,00	4 405,00	
4. Padang Panjang	-	-	-	
5. Bukittinggi	-	-	-	
6. Payakumbuh	-	-	-	
7. Pariaman	-	-	-	
Jumlah/ Total				
	2017	227 226,00	360 677,00	173 574,00
	2016	233 210,58	360 608,00	187 628,99
	2015	233 210,58	360 608,00	187 629,00
	2014	233 210,58	360 608,00	187 628,99
	2013	233 210,58	360 608,00	187 628,99

Bersambung/To Be Continued....

Tabel 5.6.1 Lanjutan/Continue
Table

Kabupaten/Kota Regency/Municipality	Hutan Lindung Protection Forest	Suaka Alam dan Pelestarian Alam Sanctuary Reserve and Nature Conservation Area	Jumlah Total	
(1)	(5)	(6)	(7)	
<i>Kabupaten/Regency</i>				
1. Kep. Mentawai	183 351,00	7 383,00	496 451,00	
2. Pesisir Selatan	285 764,00	23 571,00	391 067,00	
3. Solok	48 070,00	117 673,00	191 874,00	
4. Sijunjung	40 123,00	78 488,00	178 239,00	
5. Tanah Datar	20 163,00	19 876,00	49 551,00	
6. Padang Pariaman	16 148,00	12 901,00	29 049,00	
7. Agam	26 563,00	20 711,00	66 342,00	
8. Lima Puluh Kota	20 390,00	121 118,00	176 393,00	
9. Pasaman	32 793,00	199 031,00	264 000,00	
10. Solok Selatan	65 779,00	84 346,00	230 965,00	
11. Dharmasraya	5 548,00	12 023,00	89 314,00	
12. Pasaman Barat	60,00	72 248,00	103 136,00	
<i>Kota/Municipality</i>				
1. Padang	24 247,00	12 174,00	36 667,00	
2. Solok	771,00	346,00	1 117,00	
3. Sawahlunto	-	122,00	9 093,00	
4. Padang Panjang	4,00	608,00	612,00	
5. Bukittinggi	-	-	-	
6. Payakumbuh	-	351,00	351,00	
7. Pariaman	-	-	-	
Jumlah/Total	2017	769 774,00	782 970,00	2 314 221,00
	2016	791 671,00	769 774,65	2 342 893,22 [†]
	2015	791 671,00	769 774,65	2 342 893,22 [†]
	2014	791 671,00	769 774,65	2 342 893,22 [†]
	2013	791 671,00	769 774,65	2 342 893,22 [†]

Catatan/Note : [†] Angka Diperbaiki / Revised Figures

* KSA/KPA : Kawasan Suaka Alam/Kawasan Pelestarian Alam/Nature Sanctuary/ Nature Conservation Area
Berdasarkan peta lampiran Keputusan Menteri Kehutanan No SK.35/Menhut-II/2013 tanggal 15 Juni 2013/
Not Include Marine Conservation Area was 37,164 Ha in Padang Pariaman Regency

Sumber : Bidang Planologi Kehutanan Dinas Kehutanan Provinsi Sumatera Barat
Source : Field of Forestry Planology of Sumatera Barat Provincial Forestry Office

AGRICULTURE

Table 5.6.2 Produksi Hasil Hutan Menurut Jenisnya di Provinsi Sumatera Barat, 2013-2017
Forest Production by Kind in Sumatera Barat Province, 2013-2017

Jenis Hasil Hutan <i>Kind of Production</i>	Satuan <i>Unit</i>	2013	2014	2015	2016	2017
(1)	(2)	(3)	(4)	(5)	(6)	(7)
1. Kayu Bulat/ <i>Logs Lumber</i>	M3	228 695,06	297 485,05	330 250,97	129 209,94	110 818,11
2. Kayu Olahan						
- Kayu Lapis/ <i>Plywood</i>	M3	-	-	-	-	-
- Laminating	M3	-	-	-	-	-
- Moulding	M3	-	-	-	-	-
- Kayu Gergajian/ <i>Sawn</i>	M3	7 302,95	8 865,89	8 541,56	3 220,19	6 588,95
3. Kayu Bakar/ <i>Fuel Wood</i>	Kg	-	-	-	-	-
4. Kulit Kayu/ <i>Bark</i>	Kg	-	-	-	-	-
5. Getah Pinus/ <i>Pine Resin</i>	Kg	1 902 976,00	3 128 601,00	3 521 542,00	2 443,37	1 187 241,00
6. Manau/ <i>Strong Rattan</i>	Btg	-	314 811,00	227 207,00	75 750,00	213 000,00
7. Rotan/ <i>Rattan</i>	Kg	18 500,00	22 336,00	-	-	-
8. Damar/ <i>Resin</i>	Kg	-	-	-	-	31 756,00
9. Sarang Burung/ <i>Bird nest</i>	Kg	2 557,00	-	-	-	-
10. Tabu-tabu/Tabu	Btg	-	111 716,00	42 017,00	14 166,00	30 000,00
11. Semambu	Btg	-	-	-	13 495,00	-
12. Madu	Liter	500,00	-	-	-	-

Catatan/*Note* : Untuk data Madu tidak tersedia/*Honey in figure isn't available*
Sumber : Bidang Pemanfaatan Hutan Dinas Kehutanan Provinsi Sumatera Barat
Source : Field of Forest Utilization of Forestry Service of Sumatera Barat Province

Tabel 5.6.3 Luas Realisasi Reboisasi dan Penghijauan di Provinsi Sumatera Barat (Ha), 2006-2017
Table *Reforested and Afforested Realization Areas in Sumatera Barat Province (Ha), 2006-2017*

Tahun Year	Reboisasi Reforestation	Penghijauan Afforestation	Jumlah Total
(1)	(2)	(3)	(4)
2006	6 825,00	7 326,00	14 151,00
2007	820,00	1 607,00	2 427,00
2008	-	323,15	323,15
2009	4 965,00	1 751,15	6 716,15
2010	6 045,00	1 404,74	7 449,74
2011	3 445,96	7 704,04	11 150,00
2012	3 010,00	16 048,00	19 058,00
2013	4 712,00	13 744,00	18 456,00
2014	7 390,00	14 251,00	21 641,00
2015	5 504,00	4 112,00	9 616,00
2016	289,00	1 049,00	1 338,00
2017	520,00	1 297,00	1 817,00

Sumber : Bidang Rehabilitasi Hutan dan Lahan Dinas Kehutanan Provinsi Sumatera Barat
 Source : Field of Forest and Land Rehabilitation Forestry Service of Sumatera Barat Province

AGRICULTURE

Tabel 5.6.4 Luas Hutan Berdasarkan Fungsi dan Status di Provinsi Sumatera Barat, 2017
Table Forest Area Based on Function and Status in Sumatera Barat Province, 2017

Fungsi Hutan <i>Forest Function</i>	Luas <i>Area</i>
(1)	(2)
A. Berdasarkan Status Hutan	1 950 799,70
1. Hutan Negara (Kawasan Hutan)	1 913 420,00
2. Hutan Hak/Hutan Rakyat	36 886,00
3. Hutan Kota	215,70
4. Taman Hutan Raya	240,00
5. Taman Keanekaragaman Hayati	38,00
B. Berdasarkan Fungsi, Hutan Negara terbagi	1 913 420,00
1. Hutan Produksi	360 676,00
2. Hutan Lindung	782 969,00
3. Taman Nasional	523 317,00
4. Taman Wisata Alam	610,00
5. Taman Buru	-
6. Cagar Alam dan Suaka Margasatwa	245 608,00
7. Taman Hutan Raya	240,00

Sumber : Bidang Rehabilitasi Hutan dan Lahan Dinas Kehutanan Provinsi Sumatera Barat
Source : Field of Forest and Land Rehabilitation Forestry Service of Sumatera Barat Province

BAB 6

Industri, Pertambangan dan Energi *Industry, Mining and Energy*



INDUSTRI

Pengumpulan data Industri besar dan sedang dilakukan melalui Survei Industri Besar dan Sedang

PERTAMBANGAN

Luas areal pertambangan terbesar di Sumatera Barat ada di Kabupaten Dharmasraya



ENERGI

Pelanggan rumah tangga merupakan golongan pelanggan dengan jumlah konsumsi listrik terbesar

KONSTRUKSI

Informasi direktori perusahaan konstruksi diperoleh melalui kegiatan "Updating Direktori Perusahaan Konstruksi



PT. SEMEN PADANG ADALAH SATU -
SATUNYA PERUSAHAAN SEMEN DI
SUMATERA BARAT DENGAN VOLUME
PENJUALAN SEMEN TAHUN 2017
MENCAPAI : 7.722.603 ton



PENJELASAN TEKNIS

1. Pengumpulan data industri besar dan sedang dilakukan melalui Survei Industri Besar dan Sedang yang dilaksanakan setiap tahun secara lengkap (sensus) sejak tahun 1975. Survei Industri Besar dan Sedang mencakup semua perusahaan industri yang mempunyai tenaga kerja 20 orang atau lebih dengan menggunakan kuesioner II A.
2. Klasifikasi industri yang digunakan dalam survei ini berdasar kepada Klasifikasi Baku Lapangan Usaha Indonesia (KBLI) , KBLI adalah klasifikasi lapangan usaha yang berdasar kepada *International Standard Industrial Classification of All Economic Activities (ISIC) revisi 4* yang telah disesuaikan dengan kondisi Indonesia.
3. Industri manufaktur adalah suatu kegiatan ekonomi yang melakukan kegiatan mengubah suatu barang dasar secara mekanis, kimia, atau dengan tangan sehingga menjadi barang jadi/setengah jadi, dan atau barang yang kurang nilainya menjadi barang yang lebih tinggi nilainya, dan sifatnya lebih dekat kepada pemakai akhir. Termasuk dalam kegiatan ini adalah jasa industri dan pekerjaan perakitan.
4. Jasa industri adalah kegiatan industri yang melayani keperluan pihak lain. Pada kegiatan ini bahan baku disediakan oleh pihak lain sedangkan pihak pengolah hanya melakukan pengolahannya dengan mendapat imbalan sebagai balas jasa (upah maklon).

TECHNICAL NOTES

1. *Data collection of large and medium scale manufacturing is conducted through The Large and Medium Manufacturing Establishment Survey that has been done annually for all industries (census) since 1975. Large and Medium Manufacturing Establishment Survey covers all manufactures/industries with 20 workers or more by questionnaire II A.*
2. *The industrial classification adopted in this survey refers to the Klasifikasi Baku Lapangan Usaha Indonesia (KBLI) , KBLI is classification of economic activities based on the International Standard Industrial Classification of All Economic Activities (ISIC rev 4) that has been modified according to the local condition in Indonesia.*
3. *Manufacturing industry is defined as an economic activity processing basic goods mechanically, chemicals or manually into final or intermediate goods. It is also defined as processing of lower value goods into higher value goods as final or intermediate products. The activities also include services for manufacturing and assembling.*
4. *Services for manufacturing is defined as a manufacturing activity which serving other manufacturing establishments. In this case, raw materials are supplied by others while the workers are paid as a compensation for processing raw materials.*

5. Perusahaan atau usaha industri adalah suatu unit (kesatuan) usaha yang melakukan kegiatan ekonomi, bertujuan menghasilkan barang atau jasa, terletak pada suatu bangunan atau lokasi tertentu, dan mempunyai catatan administrasi tersendiri mengenai produksi dan struktur biaya serta ada seorang atau lebih yang bertanggung jawab atas usaha tersebut.
 6. Industri manufaktur dikelompokkan ke dalam 4 golongan berdasarkan banyaknya pekerja, yaitu: industri besar (100 orang pekerja atau lebih), industri sedang/menengah (20–99 orang pekerja), industri kecil (5–19 orang pekerja), dan industri mikro (1–4 orang pekerja).
 7. Pelanggan adalah individu atau kelompok, baik rumah tangga, perusahaan atau institusi non profit yang membeli air bersih dari perusahaan air bersih.
 8. Air disalurkan adalah volume air bersih dari perusahaan air bersih.
5. *A manufacturing establishment is defined as a production unit engaged in economic activity, producing goods or services, located in a building or in a certain location, keeping a business record concerning the production and cost structure, and having a person or more that are responsible to those activities.*
 6. *Manufacturing industries are categorized into four groups, based on the number of employees: large scale manufacturing (100 employees or more), medium scale manufacturing (20–99 employees), small scale manufacturing (5–19 employees), and micro industry (1–4 employees),*
 7. *Customers are individuals or groups, whether household, company or non-profit institutions that buy water supply from water supply establishment.*
 8. *Distributed water is the volume of water supply from water supply establishment.*

ULASAN	DESCRIPTION
<p>Industri</p>	<p>Industry</p>
<p>Perusahaan Industri Manufaktur Besar dan Sedang (IBS) di Sumatera Barat pada tahun 2015 meningkat jumlahnya dibandingkan tahun sebelumnya, yaitu dari 143 perusahaan pada tahun 2014 menjadi 162 perusahaan pada tahun 2015 (bertambah sekitar 13,29 persen). Bertambahnya jumlah IBS ini berkaitan dengan jumlah tenaga kerjanya, dimana jumlah tenaga kerja pada IBS minimal 20 orang.</p>	<p><i>Large and Medium Manufacturing Industry (IBS) in West Sumatera in 2015 increased in number compared to the previous year, from 143 companies in 2014 to 162 companies by 2015. (increased by about 13.29 %), Increasing in the number of IBS is related to the amount of labors, where in the number of labor on IBS at least 20 people.</i></p>
<p>Berdasarkan jenis industrinya, Perusahaan IBS di Sumatera Barat pada tahun 2015 didominasi oleh Industri Makanan 50,62 %, kemudian diikuti oleh Industri Tekstil 9,88 %, dan Industri Karet, Barang-barang dari Karet dan Plastik 6,79 %, Industri Pakaian Jadi 6,17 % serta Industri Furnitur 4,32 %.</p>	<p><i>Based on its kind of industry, IBS Companies in West Sumatera in 2015 was dominated by the Food Beverage Industry 50.62%, followed by 9,88 % on Textiles Industry, Rubber industry, Rubber and Plastic Products 6.79 %, Wearing Apparel Industry 6.17 % and the Furniture Industry 4.32 %.</i></p>
<p>Dilihat dari status permodalannya, perusahaan IBS di Sumatera Barat sebagian besar modalnya berasal dari modal lainnya yaitu 58,02 % , Penanaman Modal Dalam Negeri (PMDN) 32,72 % dan Penanaman Modal Asing (PMA) 9,26 %, Selanjutnya berdasarkan kepemilikan modal, pada umumnya merupakan milik perusahaan swasta nasional 87,04 %, perusahaan swasta asing 7,41 %, perusahaan pemerintah pusat 4,32 % dan perusahaan pemerintah daerah 1,23 %.</p>	<p><i>As it seen from its capital status, most of the IBS companies' capital in Sumatera Barat came from other capital 58,02%, Domestic Capital Investment (PMDN) 32.72 % and Foreign Capital Investment (PMA) 9,26 % , Meanwhile, based on the ownership status of their capital in general was a national private company owned 87.04 %, foreign private companies 7.41 % and central government companies and corporations, 4,32 %, and local government 1,23 % each.</i></p>
<p>Jumlah tenaga kerja yang terserap oleh perusahaan IBS di Sumatera Barat tahun 2015 sebanyak 24.724 orang atau turun sekitar 1,07 % dibandingkan tahun 2014. Sebagian besar merupakan tenaga kerja produksi 77,86 %, tenaga kerja administrasi/lainnya 21,62 % dan tenaga kerja tidak dibayar 0,52 %.</p>	<p><i>The number of workers was absorbed by the IBS companies in Sumatera Barat in 2015 were 24,724 people, decrease about 1.07 % compared to 2014. Most of the workers were production workers at 77,86 %, the labor administration/ other at 21,62 % and unpaid labor at 0,52 %.</i></p>

Gambar 6 Jumlah Pelanggan PLN Menurut Unit PLN di Provinsi Sumatera Barat, 2017
Picture Number of Customer of Electrical Company by Unit in Sumatera Barat Province, 2017

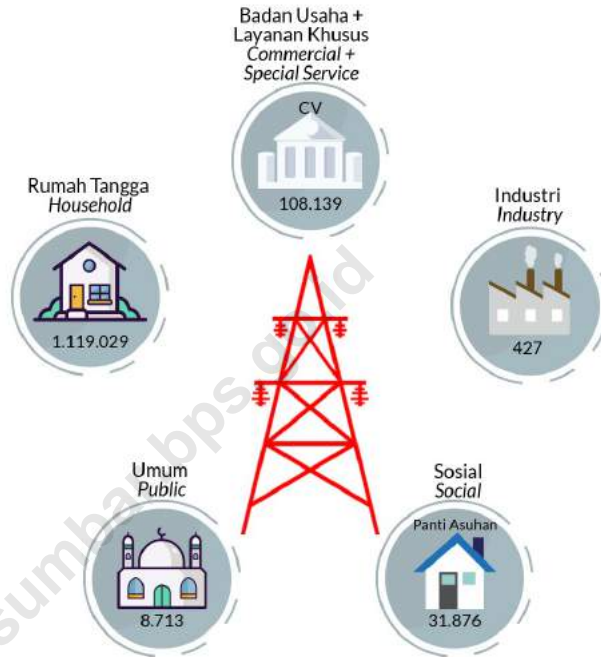

Sumber / Source :

PT. PLN (Persero) Sumatera Barat
 PT. PLN of Sumatra Barat

6.1 PERINDUSTRIAN/MANUFACTURING

Tabel 6.1.1 Jumlah Perusahaan Menurut Status Permodalan dan Klasifikasi Industri di Provinsi Sumatera Barat, 2015
Number of Establishments by Investment Status and Industrial Classification in Sumatera Barat Province, 2015

No.	Kode Jenis Industri <i>Kind of Industry</i>	PMDN <i>Domestic Investment</i>	P M A <i>Foreign Investment</i>	Lainnya <i>Others</i>	Jumlah <i>Total</i>
(1)	(2)	(3)	(4)	(5)	(6)
1	10	30	11	41	82
2	11	2	2	3	7
3	12	-	-	-	-
4	13	-	-	16	16
5	14	-	-	10	10
6	15	-	-	1	1
7	16	1	-	3	4
8	17	-	-	2	2
9	18	2	-	3	5
10	19	1	-	-	1
11	20	3	-	2	5
12	21	1	-	-	1
13	22	7	2	2	11
14	23	3	-	2	5
15	24	-	-	-	-
16	25	1	-	1	2
17	26	-	-	-	-
18	27	-	-	-	-
19	28	1	-	1	2
20	29	-	-	-	-
21	30	-	-	-	-
22	31	-	-	7	7
23	32	-	-	-	-
24	33	1	-	-	1
Jumlah/ <i>Total</i>	2015	53	15	94	162
	2014	44	12	87	143
	2013	45	14	81	140
	2012	44	11	90	145
	2011	45	12	78	135

Catatan/*Note* : Kode Jenis Industri terdapat pada Lampiran/*Kind of industry on appendix*
 Sumber: BPS Provinsi Sumatera Barat
 Source : BPS-Statistics of Sumatera Barat Province

INDUSTRY, MINING, ENERGY, AND CONSTRUCTION

Tabel 6.1.2 Jumlah Tenaga Kerja Menurut Status Permodalan dan Klasifikasi Industri di Provinsi Sumatera Barat, 2015
Table *Number of Employee by Investment Status and Industrial Classification in Sumatera Barat Province, 2015*

No.	Kode Jenis Industri <i>Kind of Industry</i>	PMDN <i>Domestic Investment</i>	P M A <i>Foreign Investment</i>	Lainnya <i>Others</i>	Jumlah Total
(1)	(2)	(3)	(4)	(5)	(6)
1	10	6 440	1 833	6 007	14 280
2	11	236	286	296	818
3	12	-	-	-	-
4	13	-	-	592	592
5	14	-	-	436	436
6	15	-	-	52	52
7	16	49	-	68	117
8	17	-	-	82	82
9	18	53	-	228	281
10	19	22	-	-	22
11	20	100	-	2 030	2 130
12	21	70	-	-	70
13	22	2 450	409	115	2 974
14	23	2 068	-	45	2 113
15	24	-	-	-	-
16	25	140	-	80	220
17	26	-	-	-	-
18	27	-	-	-	-
19	28	64	-	46	110
20	29	-	-	-	-
21	30	-	-	-	-
22	31	-	-	406	406
23	32	-	-	-	-
24	33	21	-	-	21
Jumlah/Total	2015	11 713	2 528	10 483	24 724

Catatan/Note : Kode Jenis Industri terdapat pada Lampiran/Kind of industry on appendix

Sumber: BPS Provinsi Sumatera Barat

Source : BPS-Statistics of Sumatera Barat Province

Tabel 6.1.3 Jumlah Perusahaan Industri Besar dan Sedang Menurut Sub Sektor Industri dan Status Permodalan di Provinsi Sumatera Barat, 2015
Number of Medium and Large Industry Companies by Kind of Industry And Capital Ownership in Sumatera Barat Province, 2015

No.	Kode Jenis Industri <i>Kind of Industry</i>	Pemerintah Pusat <i>Central Government</i>	Pemerintah Daerah <i>Regional Government</i>	Swasta Nasional <i>National Private</i>	Swasta Asing <i>Foreign Private</i>	Jumlah Total
(1)	(2)	(3)	(4)	(5)	(6)	(7)
1	10	4	-	70	8	82
2	11	-	-	5	2	7
3	12	-	-	-	-	-
4	13	-	-	16	-	16
5	14	-	-	10	-	10
6	15	-	-	1	-	1
7	16	-	-	4	-	4
8	17	-	-	2	-	2
9	18	-	2	3	-	5
10	19	-	-	1	-	1
11	20	-	-	5	-	5
12	21	-	-	1	-	1
13	22	1	-	8	2	11
14	23	1	-	4	-	5
15	24	-	-	-	-	-
16	25	-	-	2	-	2
17	26	-	-	-	-	-
18	27	-	-	-	-	-
19	28	-	-	2	-	2
20	29	-	-	-	-	-
21	30	-	-	-	-	-
22	31	-	-	7	-	7
23	32	-	-	-	-	-
24	33	1	-	-	-	1
Jumlah/Total	2015	7	2	141	12	162
	2014	7	2	127	7	143
	2013	7	2	124	7	140
	2012	6	2	131	6	145
	2011	6	2	119	8	135

Catatan/Note : Kode Jenis Industri terdapat pada Lampiran/Kind of industry on appendix
 Sumber: BPS Provinsi Sumatera Barat
 Source : BPS-Statistics of Sumatera Barat Province

INDUSTRY, MINING, ENERGY, AND CONSTRUCTION

Tabel 6.1.4 Pengeluaran Perusahaan untuk Tenaga Kerja Industri Besar/ Sedang Menurut Sub Sektor Industri di Provinsi Sumatera Barat, 2015 (juta Rp)
Labor Cost of Large/Medium Manufacturing Industry by Kind of Industry in Sumatera Barat Province, 2015 (Million Rp)

No.	Kode Jenis Industri <i>Kind of Industry</i>	Pengeluaran Tenaga Kerja <i>Labour Cost</i>
(1)	(2)	(3)
1	10	650 600,60
2	11	21 834,63
3	12	-
4	13	11 383,91
5	14	5 576,72
6	15	1 084,80
7	16	3 429,88
8	17	1 245,48
9	18	6 923,60
10	19	295,20
11	20	74 622,47
12	21	1 378,21
13	22	106 272,30
14	23	779 099,16
15	24	-
16	25	4 509,05
17	26	-
18	27	-
19	28	3 247,09
20	29	-
21	30	-
22	31	10 132,27
23	32	-
24	33	1 204,49
Jumlah/ <i>Total</i>	2015	1 682 839,86
	2014	1 291 188,51
	2013	1 021 244,56
	2012	1 277 285,51
	2011	674 047,92

Catatan/*Note* : Kode Jenis Industri terdapat pada Lampiran/*Kind of industry on appendix*
 Sumber: BPS Provinsi Sumatera Barat
 Source : BPS-Statistics of Sumatera Barat Province

Tabel 6.1.5 Jumlah Tenaga Kerja Industri Besar/Sedang, Menurut Sub Sektor Industri di Provinsi Sumatera Barat, 2015
Table *Number of Workers Engaged of Large/Medium Manufacturing Industry by Kind of Industry in Sumatera Barat Province, 2015*

No.	Kode Jenis Industri <i>Kind of Industry</i>	Jumlah Tenaga Kerja Dibayar dan Tenaga Kerja tidak dibayar <i>Paid Workers and Unpaid Workers</i>			Jumlah <i>Total</i>
		Produksi <i>Production</i>	Lainnya <i>Other</i>	Tidak Dibayar <i>Unpaid</i>	
(1)	(2)	(3)	(4)	(5)	(6)
1	10	11 057	3 164	59	14 280
2	11	670	147	1	818
3	12	-	-	-	-
4	13	520	51	21	592
5	14	407	6	23	436
6	15	49	-	3	52
7	16	107	5	5	117
8	17	69	12	1	82
9	18	150	131	-	281
10	19	20	2	-	22
11	20	1 679	451	-	2 130
12	21	39	31	-	70
13	22	2 529	445	-	2 974
14	23	1 415	697	1	2 113
15	24	-	-	-	-
16	25	173	47	-	220
17	26	-	-	-	-
18	27	-	-	-	-
19	28	98	11	1	110
20	29	-	-	-	-
21	30	-	-	-	-
22	31	250	143	13	406
23	32	-	-	-	-
24	33	19	2	-	21
Jumlah/ <i>Total</i>	2015	19 251	5 345	128	24 724
	2014	19 124	5 748	119	24 991
	2013	21 135	5 796	114	27 045
	2012	18 807	5 782	-	24 589
	2011	9 975	4 827	-	14 802

Catatan/*Note* : Kode Jenis Industri terdapat pada Lampiran/*Kind of industry on appendix*
 Sumber: BPS Provinsi Sumatera Barat
 Source : BPS-Statistics of Sumatera Barat Province

INDUSTRY, MINING, ENERGY, AND CONSTRUCTION

Tabel 6.1.6 Tenaga Listrik Yang Dibangkitkan Sendiri, Yang Dibeli Menurut Sub Sektor di Provinsi Sumatera Barat, 2015
Table 6.1.6 Own Electricity Produced, Purchased by Industrial Code in Sumatera Barat Province, 2015

No.	Kode Jenis Industri <i>Kind of Industry</i>	Produksi <i>Production</i>	Tenaga Listrik (<i>Electricity</i>) Yang Dibeli (<i>Purchased</i>)	
			Banyaknya (Kwh)	Nilai (000. Rp)
(1)	(2)	(3)	(4)	(5)
1	10	107 658 475	40 960 358	71 092 619
2	11	36 177	6 918 408	9 202 433
3	12	-	-	-
4	13	1 997	546 975	1 636 424
5	14	160	46 454	95 194
6	15	27	37 895	28 800
7	16	120	202 307	263 265
8	17	-	672 718	735 000
9	18	1 695	509 779	698 788
10	19	-	30 000	30 000
11	20	7 435 771	4 592 548	17 590 558
12	21	-	177 528	158 000
13	22	7 975 998	38 656 885	46 708 549
14	23	59 824 357	716 567 569	712 862 255
15	24	-	-	-
16	25	-	2 815 023	2 532 019
17	26	-	-	-
18	27	-	-	-
19	28	80 131	90 816	259 998
20	29	-	-	-
21	30	-	-	-
22	31	9 213	352 454	913 672
23	32	-	-	-
24	33	-	39 532	154 175
Jumlah/ <i>Total</i>	2015	183 024 121	813 217 249	864 961 749
	2014	150 492 214	763 150 965	698 450 347
	2013	40 017 854	335 325 816	525 842 908
	2012	31 668 131	223 861 098	456 913 135
	2011	12 649 957	304 362 528	470 233 189

Catatan/*Note* : Kode Jenis Industri terdapat pada Lampiran/*Kind of industry on appendix*

Sumber: BPS Provinsi Sumatera Barat

Source : BPS-Statistics of Sumatera Barat Province

Tabel 6.1.7 Nilai Input Menurut Sub Sektor Industri di Provinsi Sumatera Barat, 2015
Table *Intermediate Input by Kind of Industry in Sumatera Barat Province, 2015*

No.	Kode Jenis Industri <i>Kind of Industry</i>	Bahan Baku <i>Raw Material</i>	Biaya (Cost)	
			Bahan Bakar Listrik dan Gas <i>Fuel. Electricity and Gas</i>	Royalti dan Pengeluaran Lainnya <i>Royalty and Other Expenditure</i>
(1)	(2)	(3)	(4)	(5)
1	10	17 559 632,64	638 916,70	335 133,82
2	11	168 853,30	12 757,13	8 575,34
3	12	-	-	-
4	13	47 665,14	5 034,92	2 885,23
5	14	26 256,74	401,19	82,60
6	15	2 334,30	68,68	90,96
7	16	8 692,64	428,33	401,25
8	17	2 358,15	1 001,73	66,18
9	18	19 862,72	1 871,39	1 925,03
10	19	2 185,30	153,70	22,75
11	20	488 928,23	46 961,65	80 435,80
12	21	142,73	171,39	-
13	22	2 362 386,65	95 188,46	25 662,41
14	23	335 707,29	1 502 672,59	208 393,76
15	24	-	-	-
16	25	8 434,74	3 110,64	15,00
17	26	-	-	-
18	27	-	-	-
19	28	16 657,62	1 883,02	87,96
20	29	-	-	-
21	30	-	-	-
22	31	29 136,70	2 054,08	506,41
23	32	-	-	-
24	33	236,76	556,33	171,31
Jumlah/ <i>Total</i>	2015	21 079 471,67	2 313 231,92	664 455,80
	2014	16 474 643,97	1 765 837,20	708 191,30
	2013	18 304 532,47	1 544 944,93	739 928,80
	2012	18 390 214,64	1 528 890,78	408 515,12
	2011	12 806 185,32	1 352 752,91	459 731,12

Bersambung/*To Be Continued. ...*

INDUSTRY, MINING, ENERGY, AND CONSTRUCTION

Table 6.1.7 Lanjutan/*Continued*
Table

No.	Kode Jenis Industri <i>Kind of Industry</i>	Input (Cost)		Jumlah <i>Total</i>
		Sewa gedung, Mesin dan Alat Lainnya <i>Rent of Building Material</i>	Jasa Industri <i>Industry Service Received</i>	
(1)	(2)	(6)	(7)	(8)
1	10	12 938,96	23 242,81	18 569 864,92
2	11	23,05	12,00	190 220,83
3	12	-	-	-
4	13	851,13	1 287,49	57 723,90
5	14	-	9,80	26 750,33
6	15	72,00	-	2 565,94
7	16	-	-	9 522,22
8	17	-	-	3 426,06
9	18	94,86	159,36	23 913,36
10	19	-	-	2 361,75
11	20	817,78	-	617 143,46
12	21	-	184,30	498,42
13	22	948,34	507,75	2 484 693,61
14	23	24 295,14	-	2 071 068,78
15	24	-	-	-
16	25	-	10,00	11 570,38
17	26	-	-	-
18	27	-	-	-
19	28	-	-	18 628,60
20	29	-	-	-
21	30	-	-	-
22	31	689,87	30,15	32 417,21
23	32	-	-	-
24	33	85,65	513,92	1 563,98
Jumlah/ <i>Total</i>	2015	40 816,78	25 957,56	24 123 933,74
	2014	46 774,14	23 206,90	19 018 653,49
	2013	31 285,32	23 362,59	20 644 080,24
	2012	36 835,58	62 441,04	20 426 897,13
	2011	50 835,30	14 097,95	14 683 602,59

Catatan/*Note* : Kode Jenis Industri terdapat pada Lampiran/*Kind of industry on appendix*

Sumber: BPS Provinsi Sumatera Barat

Source : BPS-Statistics of Sumatera Barat Province

INDUSTRI, PERTAMBANGAN, ENERGI, DAN KONSTRUKSI

Tabel 6.1.8 Nilai Keluaran Menurut Sub Sektor Industri di Provinsi Sumatera Barat, 2015 (Juta Rp)
Value of Gross Output by Kind of Industry in Sumatera Barat Province, 2015 (Million Rp.)

No.	Kode Jenis Industri <i>Kind of Industry</i>	Nilai Barang yang dihasilkan <i>Value of goods Produced</i>	Nilai Tenaga Listrik yang dijual <i>Value of Sold Electricity</i>	Nilai Jasa Ind. yang diberikan kpd Pihak Lain <i>Value of Ind. Serv. Transf.</i>
(1)	(2)	(3)	(4)	(5)
1	10	26 336 363,12	10,26	188 587,49
2	11	319 784,78	-	397,41
3	12	-	-	-
4	13	80 071,68	-	362,81
5	14	48 412,26	-	2 617,35
6	15	5 512,00	-	-
7	16	15 895,37	-	-
8	17	7 302,00	-	-
9	18	46 573,26	-	6 875,94
10	19	6 240,00	-	-
11	20	1 673 671,05	-	20 630,79
12	21	6 265,98	-	-
13	22	3 137 556,96	-	1 710,78
14	23	5 148 012,55	-	-
15	24	-	-	-
16	25	56 458,10	-	-
17	26	-	-	-
18	27	-	-	-
19	28	23 609,63	-	2 633,06
20	29	-	-	-
21	30	-	-	-
22	31	53 517,73	1,27	4 308,58
23	32	-	-	-
24	33	6 099,89	-	-
Jumlah/Total	2015	36 971 346,37	11,53	228 124,20
	2014	29 519 899,80	-	560 381,03
	2013	43 132 943,18	-	330 003,66
	2012	29 912 128,23	462,81	159 194,99
	2011	17 993 370,24	-	774 513,47

Bersambung/To Be Continued...

INDUSTRY, MINING, ENERGY, AND CONSTRUCTION

Tabel 6.1.8 Lanjutan/*Continued*
Table

No.	Kode Jenis Industri <i>Kind of Industry</i>	Selisih Nilai Stok Barang setengah jadi <i>Marginal income of Semifinished Good Stock</i>	Penerimaan lain dari jasa non Industri <i>Non Industry other Receipt from non industrial</i>	Jumlah <i>Total</i>
(1)	(2)	(6)	(7)	(8)
1	10	35 085,94	122 722,21	26 682 769,02
2	11	496,94	880,23	321 559,37
3	12	-	-	-
4	13	2 185,06	8 225,37	90 844,92
5	14	836,50	59,30	51 925,42
6	15	-	400,00	5 912,00
7	16	91,04	5,00	15 991,42
8	17	- 0,20	-	7 301,80
9	18	26,46	380,96	53 856,62
10	19	-	-	6 240,00
11	20	- 119 067,27	264,66	1 575 499,23
12	21	-	-	6 265,98
13	22	10 821,29	1 795,82	3 151 884,85
14	23	8 116,53	55 217,38	5 211 346,46
15	24	-	-	-
16	25	15,00	-	56 473,10
17	26	-	-	-
18	27	-	-	-
19	28	100,00	243,48	26 586,17
20	29	-	-	-
21	30	-	-	-
22	31	1 392,02	3 002,99	62 222,59
23	32	-	-	-
24	33	-	131,59	6 231,48
<i>Jumlah/Total</i>	2015	- 59 900,69	193 329,00	37 332 910,40
	2014	- 41 808,01	226 346,92	30 264 819,75
	2013	- 83 761,04	138 377,31	43 517 563,11
	2012	84 976,14	381 662,70	30 538 424,90
	2011	94 588,36	291 805,97	19 154 278,03

Catatan/*Note* : Kode Jenis Industri terdapat pada Lampiran/*Kind of industry on appendix*

Sumber: BPS Provinsi Sumatera Barat

Source : BPS-Statistics of Sumatera Barat Province

INDUSTRI, PERTAMBANGAN, ENERGI, DAN KONSTRUKSI

Tabel 6.1.9 Banyaknya Pemakaian Bahan Bakar dan Pelumas Menurut Golongan Industri di Provinsi Sumatera Barat, 2015
Quantity of Fuel and Lubricant Used by Kind of Industry in Sumatera Barat Province, 2015

No.	Kode Jenis Industri <i>Kind of Industry</i>	Bensin Premium <i>(Liter)</i>	Minyak Solar Diesel Oil <i>(Liter)</i>	Minyak Tanah Kerosene <i>(Liter)</i>	Batu bara Coal <i>(Ton)</i>
(1)	(2)	(3)	(4)	(5)	(6)
1	10	1 267 898	53 461 776	149 556	669,99
2	11	49 113	322 283	-	-
3	12	-	-	-	-
4	13	243 745	49 401	34 811	34,82
5	14	26 395	100	-	-
6	15	4 500	10	600	-
7	16	7 834	11 740	-	-
8	17	-	2 294	5	-
9	18	135 317	26 623	2 339	-
10	19	-	15 107	-	-
11	20	119 178	1 809 729	120 508	495,23
12	21	70	1 570	-	-
13	22	7 198	2 497 599	92	5 333,12
14	23	629 965	8 080 743	150	1 091 871,13
15	24	-	-	-	-
16	25	52 682	7 000	500	-
17	26	-	-	-	-
18	27	-	-	-	-
19	28	162 915	17 550	233	-
20	29	-	-	-	-
21	30	-	-	-	-
22	31	116 405	29 437	32	-
23	32	-	-	-	-
24	33	427	22 157	-	-
Jumlah/Total	2015	2 823 642	66 355 119	308 826	1 098 404,28
	2014	5 677 695	49 094 988	327 217	1 084 622,95
	2013	2 642 531	31 253 334	433 871	1 039 731,40
	2012	1 409 711	34 715 370	437 516	1 004 246,13
	2011	1 380 129	27 579 920	461 095	1 010 814,00

Bersambung/To Be Continued...

INDUSTRY, MINING, ENERGY, AND CONSTRUCTION

Table 6.1.9 Lanjutan/*Continued*
Table

No.	Kode Jenis Industri <i>Kind of Industry</i>	Briket (Kg)	PNG (M ³)	Non PNG (M ³)	LPG (Kg)	Pelumas Lubricant (Liter)
(1)	(2)	(7)	(8)	(9)	(10)	(11)
1	10	40 000	110 769	393	187 058	1526 936
2	11	-	-	-	5 042	2 397
3	12	-	-	-	-	-
4	13	2 127	102	-	5 856	7 199
5	14	-	-	-	-	2 153
6	15	-	-	-	-	72
7	16	-	-	-	-	539
8	17	2 000	107	-	72	68
9	18	-	-	-	6	31
10	19	-	-	-	-	400
11	20	-	-	-	2 906	150 494
12	21	-	-	-	112	27
13	22	-	1 122	-	33	31 227
14	23	-	-	-	490	553 750
15	24	-	-	-	-	-
16	25	-	-	-	250	-
17	26	-	-	-	-	-
18	27	-	-	-	-	-
19	28	-	-	-	1 138	847
20	29	-	-	-	-	-
21	30	-	-	-	-	-
22	31	-	-	28	38	759
23	32	-	-	-	-	-
24	33	-	-	-	103	4 788
Jumlah/ <i>Total</i>	2015	44 127	112 100	421	203 104	2281 687
	2014	4 803 110	78 557	-	257 620	2861 605
	2013	43 467	45 786	938	146 129	1153 093
	2012	96	7 259	37	168 963	490 091
	2011	-	2 129	-	471 967	1231 830

Catatan/*Note* : Kode Jenis Industri terdapat pada Lampiran/*Kind of industry on appendix*

Sumber: BPS Provinsi Sumatera Barat

Source : BPS-Statistics of Sumatera Barat Province

Tabel 6.1.10 Nilai Pemakaian Bahan Bakar dan Pelumas Menurut Sub Sektor Industri di Provinsi Sumatera Barat (Juta Rp), 2015
Table Value of Fuel and Lubricant Used by Kind of Industry in Sumatera Barat Province (Million Rp.), 2015

No.	Kode Jenis Industri Kind of Industry	Bensin Premium (Liter)	Minyak Solar Diesel Oil (Liter)	Minyak Tanah Kerosene (Liter)	Batu bara Coal (Ton)	Briket Batu Bara Briquette Coal
(1)	(2)	(3)	(4)	(5)	(6)	(7)
1	10	10 675,18	467 536,15	1 227,26	2 040,36	63,73
2	11	373,66	2 932,47	-	-	-
3	12	-	-	-	-	-
4	13	2 117,38	432,26	301,89	109,67	12,12
5	14	216,27	0,55	-	-	-
6	15	29,25	0,07	6,60	-	-
7	16	62,03	88,67	-	-	-
8	17	-	15,26	0,06	-	2,40
9	18	911,43	230,79	25,72	-	-
10	19	-	113,30	-	-	-
11	20	1 009,19	15 872,32	958,04	1 639,22	-
12	21	0,52	10,66	-	-	-
13	22	59,23	20 969,17	0,73	3 839,69	-
14	23	4 094,80	82 943,21	1,50	683 663,89	-
15	24	-	-	-	-	-
16	25	526,63	44,00	6,00	-	-
17	26	-	-	-	-	-
18	27	-	-	-	-	-
19	28	1 425,50	145,10	1,85	-	-
20	29	-	-	-	-	-
21	30	-	-	-	-	-
22	31	849,59	256,37	0,25	-	-
23	32	-	-	-	-	-
24	33	3,73	193,88	-	-	-
Jumlah/Total	2015	22 354,38	591 784,23	2 529,90	691 292,82	78,25
	2014	39 194,44	278 221,93	2 421,74	684 349,53	1 014,36
	2013	17 574,23	255 416,20	2 782,27	680 478,62	27,77
	2012	8 785,09	297 070,45	2 394,41	716 164,39	0,36
	2011	6 456,94	182 561,83	2 447,28	643 881,59	-

Bersambung/To Be Continued....

INDUSTRY, MINING, ENERGY, AND CONSTRUCTION

Tabel 6.1.10 Lanjutan/*Contineed*
Table

No.	Kode Jenis Industri <i>Kind of Industry</i>	LPG	Gas dari PGN <i>Public Gas</i>	Gas Non PNG <i>Non Public Gas</i>	Bahan Bakar Lainnya <i>Others Fuel</i>	Pelumas <i>Lubricants</i>	Jumlah <i>Total</i>
(1)	(2)	(8)	(9)	(10)	(11)	(12)	(13)
1	10	4 350,37	2 632,49	70,29	13 303,84	65 924,42	567 824,08
2	11	170,16	-	-	-	78,41	3 554,70
3	12	-	-	-	-	-	-
4	13	192,70	2,92	-	4,91	224,65	3 398,49
5	14	-	-	-	-	89,17	306,00
6	15	-	-	-	-	3,96	39,88
7	16	-	-	-	-	14,36	165,07
8	17	0,66	-	-	246,50	1,85	266,73
9	18	0,21	3,05	-	0,11	1,29	1 172,60
10	19	-	-	-	-	10,40	123,70
11	20	98,07	-	-	3 476,78	6 317,49	29 371,10
12	21	1,40	-	-	-	0,81	13,39
13	22	1,13	26,36	-	3 094,11	20 489,49	48 479,91
14	23	6,33	-	-	28,64	19 071,97	789 810,33
15	24	-	-	-	-	-	-
16	25	2,00	-	-	-	-	578,63
17	26	-	-	-	-	-	-
18	27	-	-	-	-	-	-
19	28	38,40	-	-	-	12,17	1 623,02
20	29	-	-	-	-	-	-
21	30	-	-	-	-	-	-
22	31	1,27	-	0,86	0,54	31,51	1 140,40
23	32	-	-	-	-	-	-
24	33	3,47	-	-	-	201,08	402,16
<i>Jumlah/Total</i>	2015	4 866,16	2 664,82	71,15	20 155,43	112 473,03	1 448 270,18
	2014	2 178,73	1 846,07	44,96	13 670,16	44 444,95	1 067 386,85
	2013	1 841,26	1 277,60	29,29	16 721,64	42 588,93	1 019 062,03
	2012	1 513,27	206,87	1,09	28 191,74	17 649,96	1 071 977,65
	2011	3 836,10	95,81	-	6 412,40	36 827,76	882 519,72

Catatan/*Note* : Kode Jenis Industri terdapat pada Lampiran/*Kind of industry on appendix*

Sumber: BPS Provinsi Sumatera Barat

Source : BPS-Statistics of Sumatera Barat Province

Tabel 6.1.11 Jumlah Tenaga Kerja Perusahaan Industri Besar dan Sedang menurut Jenis Industri di Provinsi Sumatera Barat, 2015
Table *Number of Large & Medium Manufacturing Industry Workers by Kind of Industry in Sumatera Barat Province, 2015*

No.	Kode Jenis Industri <i>Kind of Industry</i>	Tenaga Kerja Produksi <i>Production Labour</i>			Tenaga Kerja Lainnya <i>Other Labour</i>			Tenaga Kerja Tak Dibayar <i>Unpaid Labour</i>		
		Laki-laki <i>Male</i>	Perempuan <i>Female</i>	Jumlah Total	Laki-laki <i>Male</i>	Perempuan <i>Female</i>	Jumlah Total	Laki-laki <i>Male</i>	Perempuan <i>Female</i>	Jumlah Total
(1)	(2)	(3)	(4)	(5)	(6)	(7)	(8)	(9)	(10)	(11)
1	10	8 533	2 524	11 057	2 445	719	3 164	27	32	59
2	11	518	152	670	126	21	147	1	-	1
3	12	-	-	-	-	-	-	-	-	-
4	13	90	430	520	21	30	51	8	13	21
5	14	43	364	407	3	3	6	9	14	23
6	15	45	4	49	-	-	-	2	1	3
7	16	106	1	107	1	4	5	4	1	5
8	17	30	39	69	8	4	12	1	-	1
9	18	123	27	150	92	39	131	-	-	-
10	19	20	-	20	2	-	2	-	-	-
11	20	751	928	1 679	328	123	451	-	-	-
12	21	25	14	39	17	14	31	-	-	-
13	22	2 361	168	2 529	354	91	445	-	-	-
14	23	1 360	55	1 415	536	161	697	1	-	1
15	24	-	-	-	-	-	-	-	-	-
16	25	143	30	173	28	19	47	-	-	1
17	26	-	-	-	-	-	-	-	-	-
18	27	-	-	-	-	-	-	-	-	-
19	28	98	-	98	4	7	11	1	-	13
20	29	-	-	-	-	-	-	-	-	-
21	30	-	-	-	-	-	-	-	-	-
22	31	222	28	250	119	24	143	8	5	-
23	32	-	-	-	-	-	-	-	-	-
24	33	17	2	19	2	-	2	-	-	-
<i>Jumlah/Total</i>	2015	14 485	4 766	19 251	4 086	1 259	5 345	62	66	128
	2014	14 280	4 844	19 124	4 357	1 391	5 748	60	59	119
	2013	16 082	5 053	21 135	4 430	1 366	5 796	63	51	114
	2012	14 025	4 782	18 807	4 581	1 201	5 782	4 581	1 201	5 782
	2011	7 234	2 741	9 975	3 826	1 001	4 827	3 826	1 001	4 827

Catatan/Note : Kode Jenis Industri terdapat pada Lampiran/*Kind of industry on appendix*

Sumber: BPS Provinsi Sumatera Barat

Source : BPS-Statistics of Sumatera Barat Province

INDUSTRY, MINING, ENERGY, AND CONSTRUCTION

Tabel 6.1.12 Jumlah Perusahaan Industri Besar/Sedang Menurut Sub Sektor Industri di Provinsi Sumatera Barat, 2011-2015
Table Number of Establishment of Large/Medium Manufacturing Industry by Industrial Sub Sector in Sumatera Barat Province, 2011-2015

No.	Kode Jenis Industri <i>Kind of Industry</i>	Tahun/Year				
		2011	2012	2013	2014	2015
(1)	(2)	(3)	(4)	(5)	(6)	(7)
1	10	64	72	71	70	82
2	11	3	3	5	6	7
3	12	-	-	-	-	-
4	13	15	15	14	15	16
5	14	9	7	7	10	10
6	15	1	1	1	1	1
7	16	3	3	3	3	4
8	17	1	1	1	2	2
9	18	4	5	4	4	5
10	19	1	1	1	1	1
11	20	5	5	5	4	5
12	21	1	1	1	1	1
13	22	10	10	11	11	11
14	23	5	5	5	6	5
15	24	-	-	-	-	-
16	25	4	5	3	2	2
17	26	-	-	-	-	-
18	27	-	-	-	-	-
19	28	-	-	-	-	2
20	29	1	1	-	-	-
21	30	-	-	-	-	-
22	31	7	8	7	6	7
23	32	-	1	-	-	-
24	33	1	1	1	1	1
<i>Jumlah/Total</i>		135	145	140	143	162

Catatan/Note : Kode Jenis Industri terdapat pada Lampiran/Kind of industry on appendix

Sumber: BPS Provinsi Sumatera Barat

Source : BPS-Statistics of Sumatera Barat Province

Tabel 6.1.13 Jumlah Perusahaan Industri Besar dan Sedang Menurut Kabupaten/
Table Kota dan Kode Sub Sektor di Provinsi Sumatera Barat, 2015
*Number of Large & Medium Manufacturing Industry by Regency/
Municipality and Sub Sector's Code in Sumatera Barat Province,
2015*

Kabupaten/Kota <i>Regency/Municipality</i>	Kode Sub Sektor <i>Sub Sector Code</i>										
	10	11	13	14	15	16	17	18	19	20	21
(1)	(2)	(3)	(4)	(5)	(6)	(7)	(8)	(9)	(10)	(11)	(12)
<i>Kabupaten/Regency</i>											
1. Kep. Mentawai	-	-	-	-	-	-	-	-	-	-	-
2. Pesisir Selatan	2	-	-	-	-	-	-	-	-	-	-
3. Solok	2	1	-	-	-	-	-	-	-	-	-
4. Sijunjung	2	-	-	-	-	-	-	-	-	-	-
5. Tanah Datar	3	1	6	-	-	1	-	-	-	-	-
6. Padang Pariaman	6	3	-	1	1	-	-	-	-	-	1
7. Agam	3	-	-	-	-	-	-	-	-	1	-
8. Lima Puluh Kota	3	-	-	-	-	-	-	-	-	-	-
9. Pasaman	2	-	-	1	-	-	-	-	-	-	-
10. Solok Selatan	4	-	-	-	-	-	-	-	-	-	-
11. Dharmasraya	6	1	2	-	-	1	-	-	1	-	-
12. Pasaman Barat	13	-	-	-	-	-	-	-	-	-	-
<i>Kota/Municipality</i>											
1. Padang	23	1	4	-	-	2	-	3	-	4	-
2. Solok	1	-	-	-	-	-	-	-	-	-	-
3. Sawahlunto	-	-	2	-	-	-	-	-	-	-	-
4. Padang Panjang	-	-	-	-	-	-	-	-	-	-	-
5. Bukittinggi	-	-	-	-	-	-	-	2	-	-	-
6. Payakumbuh	12	-	1	1	-	-	2	-	-	-	-
7. Pariaman	-	-	1	7	-	-	-	-	-	-	-
<i>Jumlah/Total</i>	2015	82	7	16	10	1	4	2	5	1	5
	2014	70	6	15	10	1	3	2	4	1	4
	2013	71	5	14	7	1	3	1	4	1	5
	2012	72	3	15	7	1	3	1	5	1	5
	2011	64	3	15	9	1	3	1	4	1	5

Bersambung/*To Be Continued...*

INDUSTRY, MINING, ENERGY, AND CONSTRUCTION

Tabel 6.1.13 Lanjutan/ *Continued*
Table

Kabupaten/Kota <i>Regency/Municipality</i>	Kode Jenis Industri <i>Kind of Industry</i>										Jumlah <i>Total</i>
	22	23	25	28	29	30	31	32	33		
(1)	(13)	(14)	(15)	(16)	(17)	(18)	(19)	(20)	(21)	(22)	
<i>Kabupaten/Regency</i>											
1. Kep. Mentawai	-	-	-	-	-	-	-	-	-	-	-
2. Pesisir Selatan	-	-	-	-	-	-	2	-	-	4	
3. Solok	-	-	-	-	-	-	-	-	-	3	
4. Sijunjung	-	-	-	-	-	-	1	-	-	3	
5. Tanah Datar	1	-	-	-	-	-	-	-	-	12	
6. Padang Pariaman	-	2	2	1	-	-	1	-	-	18	
7. Agam	-	-	-	-	-	-	1	-	-	5	
8. Lima Puluh Kota	1	-	-	-	-	-	-	-	-	4	
9. Pasaman	-	-	-	-	-	-	-	-	-	3	
10. Solok Selatan	-	-	-	-	-	-	-	-	-	4	
11. Dharmasraya	1	-	-	-	-	-	-	-	-	12	
12. Pasaman Barat	1	-	-	-	-	-	-	-	-	14	
<i>Kota/Municipality</i>											
1. Padang	7	1	-	1	-	-	2	-	1	49	
2. Solok	-	-	-	-	-	-	-	-	-	1	
3. Sawahlunto	-	-	-	-	-	-	-	-	-	2	
4. Padang Panjang	-	-	-	-	-	-	-	-	-	-	
5. Bukittinggi	-	1	-	-	-	-	-	-	-	3	
6. Payakumbuh	-	-	-	-	-	-	-	-	-	16	
7. Pariaman	-	1	-	-	-	-	-	-	-	9	
Jumlah/ <i>Total</i>	2015	11	5	2	2	-	-	7	-	1	162
	2014	11	6	2	-	-	-	6	-	1	143
	2013	11	5	3	-	-	-	7	-	1	140
	2012	10	5	5	-	1	-	8	1	1	145
	2011	10	5	4	-	1	-	7	1	-	135

Catatan/*Note* : Kode Jenis Industri terdapat pada Lampiran/*Kind of industry on appendix*

Sumber: BPS Provinsi Sumatera Barat

Source : BPS-Statistics of Sumatera Barat Province

Tabel 6.1.14 Jumlah Tenaga Kerja Industri Besar/Sedang Menurut Sub Sektor Industri di Provinsi Sumatera Barat, 2011-2015
Table *Number of Workers Engaged of Large/Medium Manufacturing Industry by Kind of Industry in Sumatera Barat Province, 2011-2015*

No.	Kode Jenis Industri Kind of Industry	Tahun/Year				
		2011	2012	2013	2014	2015
(1)	(2)	(3)	(4)	(5)	(6)	(7)
1	10	7 577	15 368	17 965	15 389	14 280
2	11	438	458	558	643	818
3	12	-	-	-	-	-
4	13	562	549	498	534	592
5	14	315	268	326	429	436
6	15	78	65	56	62	52
7	16	66	64	64	69	117
8	17	27	42	29	80	82
9	18	358	342	261	265	281
10	19	37	45	20	22	22
11	20	205	2 201	2 173	2 105	2 130
12	21	63	63	64	70	70
13	22	2 325	2 326	2 423	2 459	2 974
14	23	2 169	2 082	1 993	2 256	2 113
15	24	-	-	-	-	-
16	25	137	244	191	210	220
17	26	-	-	-	-	-
18	27	-	-	-	-	-
19	28	-	-	-	-	110
20	29	20	20	-	-	-
21	30	-	-	-	-	-
22	31	400	410	403	377	406
23	32	-	21	-	-	-
24	33	25	21	21	21	21
Jumlah/Total		14 802	24 589	27 045	24 991	24 724

Catatan/Note : Kode Jenis Industri terdapat pada Lampiran/Kind of industry on appendix

Sumber: BPS Provinsi Sumatera Barat

Source : BPS-Statistics of Sumatera Barat Province

INDUSTRY, MINING, ENERGY, AND CONSTRUCTION

Tabel 6.1.15 Rata-rata Pengeluaran Perusahaan untuk Tenaga Kerja Industri Besar/Sedang per Orang Per Tahun di Provinsi Sumatera Barat (Jutaan Rp), 2015
Table *Average of Labor Costs of Large/Medium Manufacturing Industry per Person per Year by Kind of Industry, in Sumatera Barat Province (Million Rp), 2015*

No.	Kode Jenis Industri Kind of Industry	Pengeluaran Per Pekerja per Tahun (Juta Rp) Expenditure by Workers of Year (Million Rp)
(1)	(2)	(3)
1	10	45,75
2	11	26,73
3	12	-
4	13	19,94
5	14	13,50
6	15	22,14
7	16	30,62
8	17	15,38
9	18	24,64
10	19	13,42
11	20	35,03
12	21	19,69
13	22	35,73
14	23	368,89
15	24	-
16	25	20,50
17	26	-
18	27	-
19	28	29,79
20	29	-
21	30	-
22	31	25,78
23	32	-
24	33	57,36
Rata-rata/Average	2015	68,42
	2014	51,67
	2013	37,76
	2012	51,96
	2011	45,54

Catatan/Note : Kode Jenis Industri terdapat pada Lampiran/Kind of industry on appendix
 Sumber: BPS Provinsi Sumatera Barat
 Source : BPS-Statistics of Sumatera Barat Province

Tabel 6.1.16 Biaya Input Industri Besar/Sedang Menurut Sub Sektor Industri di
Table Provinsi Sumatera Barat (Juta Rp.), 2011 - 2015
Input Cost of Large/Medium Manufacturing Industry by Kind of Industry in Sumatera Barat Province (Million Rp.), 2011-2015

No.	Kode Jenis Industri Kind of Industry	Tahun/Year				
		2011	2012	2013	2014	2015
(1)	(2)	(3)	(4)	(5)	(6)	(7)
1	10	7 259 356,66	13 923 682,72	13 727 578,41	13 881 718,81	18 569 864,92
2	11	32 975,70	35 105,72	62 440,70	134 270,06	190 220,83
3	12	-	-	-	-	-
4	13	5 775,27	5 306,43	5 166,09	8 121,82	57 723,90
5	14	7 073,05	7 458,08	16 904,80	25 750,03	26 750,33
6	15	6 586,68	7 975,03	10 514,47	11 060,50	2 565,94
7	16	5 034,59	2 179,14	4 136,81	5 836,16	9 522,22
8	17	1 118,12	729,26	1 111,68	3 400,94	3 426,06
9	18	18 404,00	39 751,02	16 910,88	23 816,47	23 913,36
10	19	5 487,00	6 903,00	958,00	1 829,60	2 361,75
11	20	155 287,15	473 786,80	628 236,01	280 097,69	617 143,46
12	21	553,56	578,51	817,42	17 016,17	498,42
13	22	5 549 188,79	4 462 284,66	4 337 994,10	2 517 843,62	2 484 693,61
14	23	1 607 455,93	1 427 533,74	1 782 594,85	2 064 808,93	2 071 068,78
15	24	-	-	-	-	-
16	25	8 403,99	18 478,97	26 242,64	8 208,28	11 570,38
17	26	-	-	-	-	-
18	27	-	-	-	-	-
19	28	-	-	-	-	18 628,60
20	29	343,50	426,04	-	-	-
21	30	-	-	-	-	-
22	31	20 441,86	12 878,52	19 655,43	32 725,51	32 417,21
23	32	-	1 656,90	-	-	-
24	33	116,74	182,59	2 818,84	2 148,92	1 563,98
Jumlah/Total		14 683 602,99	20 426 897,13	20 644 081,11	19 018 653,49	24 123 933,74

Catatan/Note : Kode Jenis Industri terdapat pada Lampiran/Kind of industry on appendix

Sumber: BPS Provinsi Sumatera Barat

Source : BPS-Statistics of Sumatera Barat Province

INDUSTRY, MINING, ENERGY, AND CONSTRUCTION

Tabel 6.1.17 Nilai Output Industri Besar/Sedang Menurut Sub Sektor Industri di Provinsi Sumatera Barat (Juta Rp.), 2011-2015
Table Value of Gross Output Large/Medium Industry by Kind of Industry in Sumatera Barat Province (Million Rp), 2011-2015

No.	Kode Jenis Industri Kind of Industry	Tahun/Year				
		2011	2012	2013	2014	2015
(1)	(2)	(3)	(4)	(5)	(6)	(7)
1	10	9 825 323,27	22 090 034,48	22 096 859,41	20 317 070,75	26 682 769,02
2	11	51 762,94	56 872,62	111 755,86	223 756,08	321 559,37
3	12	-	-	-	-	-
4	13	16 518,11	17 621,57	29 015,07	26 762,04	90 844,92
5	14	12 239,93	13 830,17	28 525,83	50 321,56	51 925,42
6	15	10 266,00	13 922,25	16 735,31	18 883,71	5 912,00
7	16	7 982,12	4 260,52	8 908,73	9 943,29	15 991,42
8	17	1 678,75	2 054,65	2 437,83	7 600,40	7 301,80
9	18	40 764,47	66 763,63	45 252,44	42 860,92	53 856,62
10	19	14 000,00	15 530,00	2 046,00	4 665,00	6 240,00
11	20	160 871,65	735 453,93	1 072 591,93	988 693,40	1 575 499,23
12	21	2 094,21	2 349,76	2 335,54	18 484,13	6 265,98
13	22	5 996 991,26	4 719 457,65	15 378 941,28	3 214 609,05	3 151 884,85
14	23	2 938 236,08	2 702 868,46	4 634 987,12	5 242 023,75	5 211 346,46
15	24	-	-	-	-	-
16	25	35 923,44	60 394,79	49 505,98	47 792,52	56 473,10
17	26	-	-	-	-	-
18	27	-	-	-	-	-
19	28	-	-	-	-	26 586,17
20	29	917,00	960,13	-	-	-
21	30	-	-	-	-	-
22	31	37 508,65	31 796,52	30 798,79	45 355,09	62 222,59
23	32	-	3 370,62	-	-	-
24	33	1 200,15	883,15	6 865,99	5 998,06	6 231,48
Jumlah/Total		19 154 278,03	30 538 424,88	43 517 563,11	30 264 819,75	37 332 910,40

Catatan/Note : Kode Jenis Industri terdapat pada Lampiran/Kind of industry on appendix
 Sumber: BPS Provinsi Sumatera Barat
 Source : BPS-Statistics of Sumatera Barat Province

Tabel 6.1.18 Nilai Tambah Atas Dasar Harga Pasar Industri Besar/Sedang Menurut Sub Sektor Industri di Provinsi Sumatera Barat (Juta Rp.), 2011-2015
Value Added at Market Prices Large/Medium Industry by Industrial Sub Sector in Sumatera Barat Province (Million Rp), 2011-2015

No.	Kode Jenis Industri Kind of Industry	Tahun/Year				
		2011	2012	2013	2014	2015
(1)	(2)	(3)	(4)	(5)	(6)	(7)
1	10	2 565 966,62	8 166 351,76	8 369 281,00	6 435 351,94	8 112 904,10
2	11	18 787,24	21 766,90	49 315,16	89 486,02	131 338,54
3	12	-	-	-	-	-
4	13	10 742,84	12 315,14	23 848,98	18 640,22	33 121,02
5	14	5 166,88	6 372,08	11 621,03	24 571,53	25 175,08
6	15	3 679,32	5 947,22	6 220,84	7 823,21	3 346,07
7	16	2 947,54	2 081,39	4 771,92	4 107,13	6 469,19
8	17	560,63	1 325,39	1 326,15	4 199,47	3 875,74
9	18	22 360,47	27 012,61	28 341,56	19 044,45	29 943,26
10	19	8 513,00	8 627,00	1 088,00	2 835,40	3 878,25
11	20	5 584,50	261 667,13	444 355,92	708 595,71	958 355,77
12	21		1 771,25	1 518,12	1 467,96	5 767,56
13	22	447 802,47	257 172,99	11 040 947,18	696 765,42	667 191,24
14	23	1 330 780,14	1 275 334,72	2 852 392,27	3 177 214,82	3 140 277,68
15	24	-	-	-	-	-
16	25	27 519,45	41 915,82	23 263,36	39 584,25	44 902,72
17	26	-	-	-	-	-
18	27	-	-	-	-	-
19	28	-	-	-	-	7 957,57
20	29	573,50	534,09	-	-	-
21	30	-	-	-	-	-
22	31	17 066,78	18 918,00	11 143,36	12 629,59	29 805,38
23	32	-	1 713,73	-	-	-
24	33	1 083,41	700,56	4 047,15	3 849,13	4 667,50
Jumlah/Total		4 470 675,44	10 111 527,78	22 873 482,00	11 246 166,25	13 208 976,66

Catatan/Note : Kode Jenis Industri terdapat pada Lampiran/Kind of industry on appendix
 Sumber: BPS Provinsi Sumatera Barat
 Source : BPS-Statistics of Sumatera Barat Province

INDUSTRY, MINING, ENERGY, AND CONSTRUCTION

Tabel 6.1.19 Produktivitas Tenaga Kerja (Terhadap Nilai Output) Menurut Sub Sektor Industri di Provinsi Sumatera Barat (Juta Rp), 2011-2015
Table *Productivity of Workers Engaged by Value of Gross Output by Industrial Sub Sector in Sumatera Barat Province (Million Rp), 2011 - 2015*

No.	Kode Jenis Industri Kind of Industry	Tahun/Year				
		2011	2012	2013	2014	2015
(1)	(2)	(3)	(4)	(5)	(6)	(7)
1	10	1 296,73	1 437,40	1 229,99	1320,23	1868,54
2	11	118,18	124,18	200,28	347,99	393,10
3	12	-	-	-	-	-
4	13	29,39	32,10	58,26	50,12	153,45
5	14	38,86	51,61	87,50	117,30	119,09
6	15	131,62	214,19	298,84	304,58	113,69
7	16	120,94	66,57	139,20	144,11	136,68
8	17	62,18	48,92	84,06	95,01	89,05
9	18	113,87	195,22	173,38	161,74	191,66
10	19	378,38	345,11	102,30	212,05	283,64
11	20	784,74	334,15	493,60	469,69	739,67
12	21	33,52	37,30	36,49	264,06	89,51
13	22	2 579,35	2 029,00	6 347,07	1307,28	1059,81
14	23	1 354,65	1 298,21	2 325,63	2323,59	2466,33
15	24	-	-	-	-	-
16	25	262,21	247,52	259,19	227,58	256,70
17	26	-	-	-	-	-
18	27	-	-	-	-	-
19	28	-	-	-	-	241,69
20	29	45,85	48,01	-	-	-
21	30	-	-	-	-	-
22	31	93,77	77,55	76,42	120,31	153,26
23	32	-	160,51	-	-	-
24	33	48,01	42,05	326,95	285,62	296,74
Jumlah/Total		1 294,03	1 241,95	1609,08	1211,03	1509,99

Catatan/Note : Kode Jenis Industri terdapat pada Lampiran/Kind of industry on appendix

Sumber: BPS Provinsi Sumatera Barat

Source : BPS-Statistics of Sumatera Barat Province

Table 6.1.20 Jumlah Perusahaan Industri Besar/Sedang Menurut Kabupaten/Kota dan Status Permodalan di Provinsi Sumatera Barat, 2015
Number of Large and Medium Manufacturing Industry by Regency/Municipality and Investment Status in Sumatera Barat Province, 2015

Kabupaten/Kota Regency/Municipality	PMDN Domestic	PMA Foreign	Lainnya Others	Jumlah Total	
(1)	(2)	(3)	(4)	(5)	
<i>Kabupaten/Regency</i>					
1. Kep. Mentawai	-	-	-	-	
2. Pesisir Selatan	1	1	3	4	
3. Solok	1	-	1	3	
4. Sijunjung	2	-	1	3	
5. Tanah Datar	-	-	12	12	
6. Padang Pariaman	8	2	8	18	
7. Agam	2	2	1	5	
8. Lima Puluh Kota	1	-	3	4	
9. Pasaman	1	-	2	3	
10. Solok Selatan	3	1	-	4	
11. Dharmasraya	8	2	2	12	
12. Pasaman Barat	8	3	3	14	
<i>Kota/Municipality</i>					
1. Padang	17	4	28	49	
2. Solok	-	-	1	1	
3. Sawahlunto	-	-	2	2	
4. Padang Panjang	-	-	-	-	
5. Bukittinggi	1	-	2	3	
6. Payakumbuh	-	-	16	16	
7. Pariaman	-	-	9	9	
Jumlah/Total	2015	53	15	94	162
	2014	44	12	87	143
	2013	45	14	81	140
	2012	44	11	90	145
	2011	45	12	78	135

Catatan/Note : Kode Jenis Industri terdapat pada Lampiran/Kind of industry on appendix
 Sumber: BPS Provinsi Sumatera Barat
 Source : BPS-Statistics of Sumatera Barat Province

INDUSTRY, MINING, ENERGY, AND CONSTRUCTION

Table 6.1.21 Jumlah Industri Kecil dan Menengah Berdasarkan Nilai Investasi 2016 di Provinsi Sumatera Barat, 2016
Number of Small and Medium Industries by Investment Value in Sumatera Barat Province, 2016

Kabupaten/Kota <i>Regency/Municipality</i>	Unit Usaha	Tenaga Kerja	Nilai (RP. 000)			
			Investasi	Produksi	Bahan Baku/ Bahan Penolong	
(1)	(2)	(3)	(4)	(5)	(6)	
<i>Kabupaten/Regency</i>						
1. Kep. Mentawai	225	811	4 496 575	34 288 134	14 762 314	
2. Pesisir Selatan	1 649	6 534	365 118 576	225 726 702	134 949 178	
3. Solok	573	2 573	26 721 421	123 096 091	73 741 285	
4. Sijunjung	755	1 564	48 514 249	66 364 686	50 195 451	
5. Tanah Datar	2 358	6 821	146 314 380	627 087 033	164 039 116	
6. Padang Pariaman	2 175	6 008	19 317 509	205 721 747	268 787 660	
7. Agam	1 301	6 912	21 746 700	212 104 400	155 453 360	
8. Lima Puluh Kota	531	4 120	33 519 530	187 871 812	76 985 860	
9. Pasaman	1 376	4 309	33 769 983	143 193 440	75 305 719	
10. Solok Selatan	553	1 708	16 735 427	63 783 070	31 696 567	
11. Dharmasraya	630	2 008	10 283 243	128 532 456	140 280 951	
12. Pasaman Barat	1 306	3 801	34 464 833	1 025 346 686	550 128 453	
<i>Kota/Municipality</i>						
1. Padang	2 149	10 745	435 849 712	10 268 253 739	2 084 836 188	
2. Solok	423	2 148	29 550 452	124 658 669	31 963 148	
3. Sawahlunto	1 104	1 577	14 086 735	45 462 623	18 293 774	
4. Padang Panjang	1 056	3 831	11 033 398	176 820 504	129 259 696	
5. Bukittinggi	2 146	6 281	49 824 617	284 096 384	178 731 811	
6. Payakumbuh	884	2 384	13 719 225	16 865 180	8 432 590	
7. Pariaman	750	4 895	27 084 194	111 619 936	61 776 077	
Jumlah/Total	2016	21 944	79 030	1 342 150 760	14 070 893 293	4 249 619 196

Catatan/Note: Klasifikasi industri Kecil dan Menengah Berdasarkan Nilai Investasi/
Classification of Small and Medium Industry Based on Investment Value
Sumber: Dinas Perindustrian dan Perdagangan Provinsi Sumatera Barat
Source : Office of Industry and Trade of The Sumatera Barat Province

Tabel 6.1.22 Volume Penjualan Semen Padang Menurut Bulan dan Daerah Pemasaran (Ton), 2017
Table Sales of Portland Cement By Month and Region (Ton), 2017

Bulan/Month	Di Daerah Sumbangar In Sumatera Barat	Keluar Sumatera Barat Outside Sumatera Barat					
		D.I. Aceh	Sumatera Utara	Riau Daratan	Riau Kepulauan	Jambi	
(1)	(2)	(3)	(4)	(5)	(6)	(7)	
1. Januari/January	82 649	28 936	89 593	101 359	18 165	39 199	
2. Februari/February	80 713	24 169	86 826	99 795	20 354	43 018	
3. Maret/March	84 794	32 452	78 651	102 369	24 510	40 315	
4. April/April	82 490	20 498	105 578	103 514	22 193	44 112	
5. Mei/May	89 603	29 581	91 375	105 307	22 678	49 312	
6. Juni/June	61 698	23 515	53 228	70 571	20 110	29 029	
7. Juli/July	96 639	45 197	79 912	128 774	22 679	54 004	
8. Agustus/August	114 150	62 852	102 022	148 782	29 423	57 125	
9. September/September	102 041	52 721	93 605	146 937	31 464	58 021	
10. Oktober/October	120 943	54 507	104 016	165 651	29 823	61 506	
11. November/November	106 840	42 357	95 855	149 623	27 452	62 711	
12. Desember/December	107 371	43 149	101 764	151 953	26 216	67 480	
Jumlah/Total	2017	1 129 931	459 934	1 082 426	1 474 635	295 067	605 834
	2016 ^r	1 024 749	430 654	1 239 015	1 335 714	267 544	569 020
	2015	1 074 667	376 064	1 206 690	1 296 299	335 144	575 626
	2014	906 284	312 638	1 133 431	1 289 735	225 378	600 485
	2013	956 182	278 302	1 396 740	1 161 992	286 323	478 742

Bersambung/To Be Continued...

INDUSTRY, MINING, ENERGY, AND CONSTRUCTION

Tabel 6.1.22 Lanjutan/*Continued*
Table

Bulan/ <i>Month</i>	Keluar Sumatera Barat/ <i>Outside Sumatera Barat</i>						
	Sumatera Selatan	Bengkulu	Lampung	DKI Jakarta	Bangka Belitung	Banten	
(1)	(8)	(9)	(10)	(11)	(12)	(13)	
1. Januari/ <i>January</i>	8 434	22 554	12 008	15 834	-	12 965	
2. Februari/ <i>February</i>	34 060	32 397	12 827	11 770	1 500	10 133	
3. Maret/ <i>March</i>	20 495	30 869	14 736	18 126	300	14 808	
4. April/ <i>April</i>	33 485	30 981	18 347	22 916	-	13 206	
5. Mei/ <i>May</i>	28 162	31 567	24 580	26 435	-	11 944	
6. Juni/ <i>June</i>	15 389	26 411	16 655	25 349	-	8 276	
7. Juli/ <i>July</i>	25 500	46 332	22 516	27 790	-	10 171	
8. Agustus/ <i>August</i>	26 432	51 235	34 921	32 499	-	16 703	
9. September/ <i>September</i>	17 758	33 653	32 038	39 261	-	19 438	
10. Oktober/ <i>October</i>	46 584	22 610	38 049	30 856	-	20 598	
11. November/ <i>November</i>	40 473	23 314	33 968	13 523	-	21 709	
12. Desember/ <i>December</i>	28 250	20 597	29 400	25 520	-	15 755	
Jumlah/ <i>Total</i>	2017	325 021	372 519	290 043	289 879	1 800	175 707
	2016	297 990	403 520	176 863	292 344	4 250	158 430
	2015	331 397	351 335	141 997	414 126	10 150	226 229
	2014	322 730	374 475	197 618	712 890	1 000	364 319
	2013	319 087	393 260	230 640	698 459	-	416 127

Bersambung/*To Be Continued...*

Tabel 6.1.22 Lanjutan/*Continued*
Table

Bulan/ <i>Month</i>	Keluar Sumatera Barat <i>Outside Sumatera Barat</i>						
	Jawa Barat	Jawa Tengah	Jawa Timur	Kalimantan Barat	Inter company Sales	SWAP	
(1)	(14)	(15)	(16)	(17)	(18)	(19)	
1. Januari/ <i>January</i>	3 041	2 255	-	-	-	1 473	
2. Februari/ <i>February</i>	2 039	2 805	-	-	324	-	
3. Maret/ <i>March</i>	1 265	1 100	-	-	-	-	
4. April/ <i>April</i>	1 630	1 535	-	-	-	15 171	
5. Mei/ <i>May</i>	2 778	1 863	-	-	-	9 400	
6. Juni/ <i>June</i>	2 923	1 387	-	-	-	10 478	
7. Juli/ <i>July</i>	3 816	3 648	-	-	-	459	
8. Agustus/ <i>August</i>	2 399	3 264	-	-	-	19 894	
9. September/ <i>September</i>	1 838	2 382	-	-	-	-	
10. Oktober/ <i>October</i>	2 830	2 334	-	-	-	2 536	
11. November/ <i>November</i>	788	3 398	-	-	-	-	
12. Desember/ <i>December</i>	1 291	1 578	-	-	-	-	
Jumlah/ <i>Total</i>	2017	26 638	27 549	-	-	324	59 411
	2016	75 994	18 535	-	-	42 729	158 196
	2015	145 394	35 214	-	-	45 317	289 514
	2014	248 970	52 872	-	-	27 286	316 931
	2013	263 572	48 065	-	-	75 912	222 492

Bersambung/*To Be Continued...*

INDUSTRY, MINING, ENERGY, AND CONSTRUCTION

Tabel 6.1.22 Lanjutan/*Continued*
Table

Bulan Month	Keluar Sumatera Barat Outside Sumatera Barat		Jumlah Seluruhnya Grand Total	
	Eksport Export	Lainnya Other		
(1)	(20)	(21)	(22)	
1. Januari/ <i>January</i>	44 800	-	483 265	
2. Februari/ <i>February</i>	42 575	-	505 305	
3. Maret/ <i>March</i>	96 895	-	561 685	
4. April/ <i>April</i>	110 701	-	626 357	
5. Mei/ <i>May</i>	90 720	-	615 305	
6. Juni/ <i>June</i>	134 985	-	500 004	
7. Juli/ <i>July</i>	161 898	-	729 335	
8. Agustus/ <i>August</i>	118 434	-	820 135	
9. September/ <i>September</i>	81 790	-	712 947	
10. Oktober/ <i>October</i>	58 021	-	760 862	
11. November/ <i>November</i>	82 049	-	704 060	
12. Desember/ <i>December</i>	83 018	-	703 342	
Jumlah/ <i>Total</i>	2017	1 105 885	-	7 722 603
	2016	485 068	-	6 980 615
	2015	397 445	-	7 252 609
	2014	115 703	-	7 202 746
	2013	77 672	-	7 303 567

Catatan/Note : * : Angka Diperbaiki/*Revised Figures*
Sumber : P.T. Semen Padang
Source : P.T. Semen Padang

Tabel 6.1.23 Produksi Semen dan Klinker PT. Semen Padang (Ton), 2017
Table Production of Portland Cement and Clinker P.T. Semen Padang (Ton), 2017

Bulan Month	Semen Cement	Klinker Clinker
(1)	(2)	(3)
1. Januari/January	446 440	372 439
2. Februari/February	536 059	436 106
3. Maret/March	458 653	314 290
4. April/April	636 251	682 632
5. Mei/May	591 395	600 659
6. Juni/June	454 158	424 059
7. Juli/July	610 036	619 490
8. Agustus/August	713 417	526 091
9. September/September	733 641	618 144
10. Oktober/October	727 966	660 696
11. November/November	769 001	645 621
12. Desember/December	767 126	631 362
Jumlah/Total		
	2017	7 444 143
	2016	6 456 059
	2015	6 888 513
	2014	6 671 107
	2013	6 612 577

Sumber : P T. Semen Padang
 Source : P T. Semen Padang

INDUSTRY, MINING, ENERGY, AND CONSTRUCTION

Tabel 6.1.24 Pemakaian Bahan Baku untuk Pabrik Semen (Ton), 2017
Table Material Used By Cement Industry By Source of Origin (Ton), 2017

Sumber Bahan Baku Source of Material Used	Tahun/Years			
	2014	2015	2016	2017
(1)	(2)	(3)	(4)	(5)
Dalam Daerah/ <i>Domestic Prod.</i>	9 446 392	9 712 722	8 942 372	10 787 518
1. Batu Silika <i>Silica Stone</i>	1 040 148	1 107 865	883 005	974 550
2. Batu Kapur <i>Lime Stone</i>	7 830 070	8 094 283	7 525 318	9 137 780
3. Tanah Liat <i>Clay</i>	443 733	391 529	431 215	496 327
4. Pasir Besi <i>Ore</i>	132 441	119 045	102 834	178 861
Prod. Luar Negeri/ <i>Foreign Prod.</i>	216 019	243 319	241 449	303 695
1. Kertas Kraft <i>Craft Paper</i>	11 166	8 510	9 255	7 930
2. Grinding <i>Media</i>	846	721	824	-
3. Gypsum <i>Gyps</i>	204 007	234 088	231 371	295 766

Sumber : P.T. Semen Padang
Source : P.T. Semen Padang

6.2 ENERGI/ENERGY

Tabel 6.2.1 Daya Terpasang, Produksi, dan Distribusi Listrik PT. PLN (Persero) pada Cabang/Ranting PLN Menurut Kabupaten/Kota di Provinsi Sumatera Barat, 2017
Installed Power, Production, and Distribution Electricity of State Electric Company at Branch Level by Regency/Municipality in Sumatera Barat Province, 2017

Kabupaten/Kota <i>Regency/Municipality</i>	Daya Terpasang <i>Installed Power (KW)</i>	Produksi Listrik <i>Production (KWh)</i>	Listrik Terjual <i>Electricity Sold (KWh)</i>	Dipakai Sendiri <i>Own Usage (KWh)</i>	Susut/Hilang <i>Shrunked (KWh)</i>	
(1)	(2)	(3)	(4)	(5)	(6)	
<i>Kabupaten/Regency</i>						
1. Kep. Mentawai	9 051	1 324 387	13 881 892	9 990	-	
2. Pesisir Selatan	3 932	-	141 714 528	-	-	
3. Solok	160	-	101 422 658	-	-	
4. Sijunjung	128	-	49 698 777	-	-	
5. Tanah Datar	-	-	93 782 696	-	-	
6. Padang Pariaman	-	-	172 905 116	-	-	
7. Agam	-	-	158 377 377	-	-	
8. Lima Puluh Kota	1 170	-	85 835 137	-	-	
9. Pasaman	-	-	49 980 901	-	-	
10. Solok Selatan	9 400	4 109 768	48 980 901	-	-	
11. Dharmasraya	-	-	48 826 804	-	-	
12. Pasaman Barat	3 700	2 298 420	138 264 978	-	-	
<i>Kota/Municipality</i>						
1. Padang	1 216	-	1651 283 277	-	-	
2. Solok	220	-	64 660 008	-	-	
3. Sawahlunto	-	-	29 059 549	-	-	
4. Padang Panjang	-	-	62 140 880	-	-	
5. Bukittinggi	332	-	114 298 685	-	-	
6. Payakumbuh	258	-	121 105 457	-	-	
7. Pariaman	-	-	85 030 744	-	-	
Jumlah/ <i>Total</i>	2017	29 567	7 732 575	3 231 250 365	9 990	-
	2016	28 802	7 411 366	3 055 627 630	6 088	-
	2015	7 951	5 061	2 967 881 337	-	973 975

Sumber : P.T. PLN (Persero) Sumatera Barat
 Source : P.T. PLN (Persero) Sumatera Barat

INDUSTRY, MINING, ENERGY, AND CONSTRUCTION

Tabel 6.2.2 Kapasitas Pembangkit Tenaga Listrik PLN di Provinsi Sumatera Barat, 2017
Table Number and Capacity of PLN Power Plant in Sumatera Barat Province, 2017

Lokasi/Location	Mesin Pembangkit/Power Generator						Kapasitas/Capacity (kW)		
	Diesel	Air Water	Gas	Uap Steam	Surya Sun	Biogas Biogas	Terpasang Install	Mampu Ability	
(1)	(2)	(3)	(4)	(5)	(6)	(7)	(8)	(9)	
1. Area Padang <i>Padang Branch</i>	80	4	-	-	2	-	56 135	44 497	
2. Area Bukittinggi <i>Bukittinggi Branch</i>	5	1	-	-	-	1	3 632	3 584	
3. Sektor Bukittinggi <i>Bukittinggi Sector</i>	
4. Sektor Ombilin <i>Ombilin Sector</i>	
5. AREA SOLOK <i>Solok Branch</i>	9	3	-	-	-	-	9 908	9 202	
6. Area Payakumbuh <i>Payakumbuh Branch</i>	3	1	-	-	-	-	1 414	1 314	
7. Sektor Teluk Sirih <i>Teluk Sirih Sector</i>	
Jumlah/Total	2017	97	9	-	-	2	1	71 089	58 597
	2016	97	9	-	-	2	1	65 997	51 716
	2015	97	18	3	4	2	1	840 807	691 433
	2014	99	17	3	4	2	2	928 217	825 158
	2013	98	15	3	2	2	2	648 347	608 210

Sumber : P. T. PLN (Persero) Sumatera Barat
Source : P. T. PLN (Persero) Sumatera Barat

Tabel 6.2.3 Banyaknya Pelanggan PLN di Provinsi Sumatera Barat Menurut Unit PLN dan Jenis Konsumen, 2017
Number of Costumer of PLN in Sumatera Barat Province by Unit and Consumer, 2017

Lokasi/Location	Konsumen/Customer						
	Rumah Tangga Household	Badan Usaha + Layanan Khusus Commercial + Special Services	Industri Industry	Umum Public	Sosial Social	Biogas Biogas	
(1)	(2)	(3)	(4)	(5)	(6)	(7)	
I. Area Padang	432 075	44 877	165	3 151	10 664	490 932	
1.Rayon Belanti	46 807	11 750	20	724	846	60 147	
2.Rayon Tabang	51 763	5 751	33	345	688	58 580	
3.Rayon Indarung	68 983	4 941	33	350	758	75 065	
4.Rayon Kuranji	55 487	5 692	11	238	602	62 030	
5.Rayon Painan	44 721	2 347	5	327	1 203	48 603	
6.Rayon Pariaman	47 537	4 273	18	464	2 244	54 536	
7.Rayon Sicincin	24 310	2 944	14	143	1 374	28 785	
8.Rayon Lubuk Alung	39 101	4 486	27	137	1 289	45 040	
9.Rayon Balai Selasa	46 431	2 229	2	218	1 372	50 252	
10.Rayon Tua Pejat	6 935	464	2	205	288	7 894	
II. Area Bukittinggi	296 286	25 728	133	1 825	8 318	332 290	
1.Rayon Bukittinggi	41 794	10 406	47	356	962	53 565	
2.Rayon Padang Panjang	34 815	2 448	18	367	1 136	38 784	
3.Rayon Koto Tuo	23 426	1 367	17	102	742	25 654	
4.Rayon Lubuk Basung	41 038	3 127	5	227	1 440	45 837	
5.Rayon Lubuk Sikaping	41 471	2 346	4	301	1 184	45 306	
6.Rayon Baso	33 049	2 394	25	125	992	36 585	
7.Rayon Simpang Empat	80 693	3 640	17	347	1 862	86 559	
III. Area Solok	223 889	21 826	58	2 564	7 653	255 990	
1.Rayon Solok	29 530	4 372	13	434	744	35 093	
2.Rayon Kayo Aro	38 246	1 515	5	295	1 303	41 364	
3.Rayon Silungkang	11 476	1 478	5	182	511	13 652	
4.Rayon Muaro Labuh	32 168	2 279	3	272	948	35 670	
5.Rayon Singkarak	15 885	721	1	86	691	17 384	
6.Rayon Sawahlunto	10 619	1 652	8	297	368	12 944	
7.Rayon Sijunjung	30 249	2 447	7	479	1 212	34 394	
8.Rayon Sitiung	32 585	4 743	11	357	1 108	38 804	
9.Rayon Sungai Rumbai	23 131	2 619	5	162	768	26 685	
IV. Area Payakumbuh	166 779	15 708	71	1 173	5 241	188 972	
1.Rayon Payakumbuh	60 162	7 127	39	515	1 608	69 451	
2.Rayon Lima Puluh Kota	48 588	4 004	20	323	1 674	54 609	
3.Rayon Batusangkar	42 396	3 368	8	282	1 317	47 371	
4.Rayon Lintau	15 633	1 209	4	53	642	17 541	
Jumlah/Total	2017	1 119 029	108 139	427	8 713	31 876	1 268 184
	2016	1 066 490	95 897	394	8 018	30 068	1 200 867
	2015	1 020 752	86 641	370	7 450	28 614	1 143 827
	2014	969 556	80 329	336	7 049	27 362	1 084 632
	2013	918 972	75 880	312	6 630	26 130	1 027 924

Sumber : P.T. PLN (Persero) Sumatera Barat
 Source : P.T. PLN (Persero) Sumatera Barat

INDUSTRY, MINING, ENERGY, AND CONSTRUCTION

Tabel 6.2.4 Perkembangan Produksi Listrik Menurut Jenis Pembangkit di Provinsi Sumatera Barat, 2013-2017
Table *The Development Electricity Production by Central Station in Sumatera Barat Province, 2013 - 2017*

Jenis Pembangkit Central Station	Produksi Energi (MWh)/Energy Production				
	2013	2014	2015	2016	2017
(1)	(2)	(3)	(4)	(5)	(6)
1. PLTD	449 616	653 153	200 108	109 780	84 311
2. PLTA	1 093 828	950 856	919 471	1 622 639	} 3 576 460
3. PLTU	559 330	813 574	1 879 657	1 560 607	
4. PLTG	103 894	56 111	70 489	130 051	-
5. PLTS	117	44	53	-	-
6. PLTBG	-	-	3 704	5 687	6 913
Jumlah/Total	2 206 786	2 473 738	3 073 482	3 428 764	3 667 684

Sumber : P.T. PLN (Persero) Sumatera Barat
 Source : P.T. PLN (Persero) Sumatera Barat

Tabel 6.2.5 Perkembangan Desa/Kelurahan Berlistrik di Provinsi Sumatera Barat, 2014-2017
Table *The Development Sub District had Electricity in Sumatera Barat Province, 2014-2017*

Kabupaten/Kota Regency/Municipality	2014		2015		2016		2017	
	Jumlah Desa/ Kelurahan Total Villages	Berlistrik Had Electri city	Jumlah Desa/ Kelurahan Total Villages	Berlistrik Had Electri city	Jumlah Desa/ Kelurahan Total Villages	Berlistrik Had Electri city	Jumlah Desa/ Kelurahan Total Villages	Berlistrik Had Electri city
(1)	(2)	(3)	(4)	(5)	(6)	(7)	(8)	(9)
Kabupaten/Regency								
1. Kep. Mentawai	309	113	309	113	309	114	43	20
2. Pesisir Selatan	480	388	480	390	480	397	182	182
3. Solok	414	383	414	389	414	398	74	74
4. Sijunjung	273	258	273	260	273	262	61	61
5. Tanah Datar	395	393	395	394	395	395	75	75
6. Padang Pariaman	450	449	450	449	450	450	60	60
7. Agam	467	456	467	458	467	463	82	82
8. Lima Puluh Kota	407	397	407	399	407	401	79	79
9. Pasaman	225	204	225	206	225	214	32	32
10. Solok Selatan	242	196	242	199	242	209	39	39
11. Dharmasraya	260	250	260	253	260	256	52	52
12. Pasaman Barat	212	206	212	207	212	211	19	19
Kota/Municipality								
1. Padang	104	104	104	104	104	104	104	104
2. Solok	13	13	13	13	13	13	13	13
3. Sawahlunto	142	142	142	142	142	142	37	37
4. Padang Panjang	16	16	16	16	16	16	16	16
5. Bukittinggi	24	24	24	24	24	24	24	24
6. Payakumbuh	76	76	76	76	76	76	62	62
7. Pariaman	241	241	241	241	241	241	71	71
Jumlah/Total	4 750	4 309	4 750	4 333	4 750	4 386	1 125	1 102

Sumber : PT. PLN (Persero) Sumatera Barat
 Source : PT. PLN of Sumatera Barat Province

INDUSTRY, MINING, ENERGY, AND CONSTRUCTION

Tabel 6.2.6 Produksi dan Konsumsi Listrik PLN di Provinsi Sumatera Barat (MWH), 2017
Production and Consumption of PLN by Unit in Sumatera Barat Province (MWH), 2017

Lokasi/Location	Produksi Production	Konsumen/Customer						Jumlah Total	
		Rumah Tangga House- hold	Badan Usaha Com- mercial	Industri Industry	Umum Public	Sosial Social	Layanan Khusus Special Service		
(1)	(2)	(3)	(4)	(5)	(6)	(7)	(8)	(9)	
I. Area Padang	2 316 194	780 923	267 664	952 213	78 993	82 839	2 557	2 165 189	
1.Rayon Belanti		112 617	126 478	11 388	29 784	25 941	416	306 624	
2.Rayon Tabing		89 592	29 645	15 600	11 054	12 732	399	159 022	
3.Rayon Indarung		125 079	27 231	864 443	8 657	14 104	389	1 039 902	
4.Rayon Kuranji		104 980	22 994	2 272	4 662	10 400	427	145 735	
5.Rayon Painan		57 230	7 631	881	3 096	2 621	76	71 535	
6.Rayon Pariaman		60 604	10 297	1 732	6 893	5 414	91	85 031	
7.Rayon Sicincin		27 762	6 172	8 630	2 039	2 081	41	46 724	
8.Rayon Lubuk Alung		53 422	20 260	43 955	4 577	3 887	80	126 181	
9.Rayon Balai Selasa		60 285	5 511	810	1 438	2 114	21	70 179	
10.Rayon Tua Pejat		9 522	1 791	94	1 394	1 068	14	13 882	
I.1. Area Padang (Provinsi Jambi)									
11 Rayon Sungai Penuh		64 020	8 567	1 529	4 451	2 134	596	81 297	
12 Rayon Kersik Tuo		15 810	1 088	879	949	343	7	19 076	
II. Area Bukittinggi	565 896	368 442	87 596	7 189	28 265	24 921	1 034	517 447	
1.Rayon Bukittinggi		61 692	38 905	1 146	4 552	7 670	333	114 299	
2.Rayon Padang Panjang		42 264	9 169	1 121	4 697	4 689	202	62 141	
3.Rayon Koto Tuo		26 480	3 673	324	2 664	1 122	61	34 325	
4.Rayon Lubuk Basung		53 202	9 997	1 183	5 847	3 101	88	73 418	
5.Rayon Lubuk Sikaping		40 735	5 254	28	2 150	1 754	60	49 981	
6.Rayon Baso		37 185	5 815	1 941	3 172	2 398	123	50 634	
7.Rayon Simpang Empat		106 883	14 783	1 446	5 184	4 187	166	132 649	
III. Area Solok	486 089	289 766	64 557	31 317	28 951	16 322	1 022	431 933	
1.Rayon Solok		40 773	13 295	1 700	5 402	3 322	168	64 660	
2.Rayon Kayo Aro		45 023	4 449	5 264	2 641	2 095	209	59 680	
3.Rayon Silungkang		13 989	3 818	167	1 645	649	30	20 297	
4.Rayon Muaro Labuh		35 702	5 167	2 970	3 336	1 637	15	48 827	
5.Rayon Singkarak		16 699	1 920	95	1 743	889	99	21 445	
6.Rayon Sawahlunto		14 518	5 847	3 903	3 402	1 249	140	29 060	
7.Rayon Sijunjung		35 653	6 812	257	4 590	2 270	116	49 699	
8.Rayon Sitiung		50 531	14 843	421	4 357	2 617	47	72 815	
9.Rayon Sungai Rumbai		36 878	8 403	16 541	1 835	1 594	198	65 450	
IV. Area Payakumbuh	328 853	214 017	44 690	10 338	18 445	12 638	596	300 723	
1.Rayon Payakumbuh		83 680	22 290	3 017	6 986	4 851	281	121 105	
2.Rayon Lima Puluh Kota		62 999	10 017	4 537	4 518	3 694	70	85 835	
3.Rayon Batusangkar		48 417	9 171	2 602	5 258	3 184	166	68 797	
4.Rayon Lintau		18 921	3 213	181	1 682	909	79	24 986	
Jumlah/Total	2017	3 697 032	1 653 149	464 506	1 001 056	154 653	136 719	5 208	3 415 292
	2016	3 427 211	1 613 460	429 542	826 306	152 288	124 768	4 351	3 150 715
	2015	3 344 076	1 478 151	395 501	838 586	140 700	110 055	4 888	2 967 881
	2014	3 286 198	1 425 235	372 330	841 634	141 384	102 568	30 203	2 913 350
	2013	3 029 872	1 294 111	314 476	798 934	132 431	92 023	66 828	2 698 803

Sumber : P.T. PLN (Persero) Sumatera Barat
Source : P.T. PLN (Persero) Sumatera Barat

Tabel 6.2.7 Trafo Distribusi dan Jaringan Distribusi, 2017
Table *Transformer Station and Distribution Transmission, 2017*

Lokasi/Location	Jumlah Trafo Distribusi (Buah/KVA) Number of Power Station Transformation		Jaringan Distribusi (KMs) Distribution Transmission (KMs)				
	Buah	kVA	Tegangan Menengah Middle Voltage		Tegangan Rendah Low Voltage		
			Saluran Udara Over Head Lines Route	Saluran Kabel Under Ground Cable	Saluran Udara Over Head Lines Route	Saluran Kabel Under Ground Cable	
(1)	(2)	(3)	(4)	(5)	(6)	(7)	
1. AREA PADANG <i>Padang Branch</i>	3 774	442 413	3 597	108	133	4 858	
2. AREA BUKITTINGGI <i>Bukittinggi Branch</i>	2 434	186 570	2 989	15	121	3 286	
3. AREA SOLOK <i>Solok Branch</i>	2 047	157 618	2 720	13	25	3 650	
4. AREA PAYAKUMBUH <i>Payakumbuh Branch</i>	1 372	110 730	1 580	10	125	3 337	
Jumlah/Total	2017	9 627	897 331	10 886	146	404	15 131
	2016	8 982	841 041	10 343	149	432	13 423
	2015	8 141	729 436	9 720	125	485	12 669
	2014	7 564	690 751	9 252	133	502	12 055
	2013	7 271	667 328	8 986	132	550	11 097

Sumber : P.T. PLN (Persero) Sumatera Barat
 Source : P.T. PLN (Persero) Sumatera Barat

INDUSTRY, MINING, ENERGY, AND CONSTRUCTION

Table 6.2.8 Jumlah Pelanggan Listrik Menurut Kabupaten/Kota di Provinsi Sumatera Barat, 2014–2017
Number of Registered Electricity Costumers by Regency/ Municipality in Sumatera Barat Province, 2014–2017

Kabupaten/Kota Regency/Municipality	2014	2015	2016	2017
(1)	(2)	(3)	(4)	(5)
<i>Kabupaten/Regency</i>				
1. Kep. Mentawai	5 792	6 291	7 071	7 894
2. Pesisir Selatan	82 501	87 584	92 345	98 855
3. Solok	61 795	65 053	68 496	72 400
4. Sijunjung	28 654	30 620	32 344	34 394
5. Tanah Datar	58 280	60 577	62 429	64 912
6. Padang Pariaman	64 898	67 701	70 523	73 825
7. Agam	94 976	99 177	103 282	108 076
8. Lima Puluh Kota	46 856	49 032	51 474	54 609
9. Pasaman	38 719	40 697	42 868	45 306
10. Solok Selatan	29 768	31 936	33 580	35 670
11. Dharmasraya	54 573	57 946	61 239	65 489
12. Pasaman Barat	66 300	72 836	79 403	86 559
<i>Kota/Municipality</i>				
1. Padang	218 859	230 944	242 456	255 822
2. Solok	30 202	31 812	33 396	35 093
3. Sawahlunto	11 583	12 019	12 401	12 944
4. Padang Panjang	34 830	36 349	37 363	38 784
5. Bukittinggi	47 542	49 828	51 813	53 565
6. Payakumbuh	60 356	63 450	66 328	69 451
7. Pariaman	48 148	49 975	52 056	54 536
<i>Jumlah/Total</i>	1 084 632	1 143 827	1 200 867	1 268 184

Sumber : P.T. PLN (Persero) Sumatera Barat
 Source : P.T. PLN (Persero) Sumatera Barat

Tabel 6.2.9 Jumlah Pelanggan dan Air yang Disalurkan Menurut Kabupaten/
Kota di Provinsi Sumatera Barat, 2015
*Number of Customers and Distributed Clean Water by Regency/
Municipality in Sumatera Barat Province, 2015*

Kabupaten/Kota <i>Regency/Municipality</i>	Pelanggan <i>Customers</i>	Air Disalurkan <i>Distributed Water (m³)</i>	Nilai <i>Value (rupiah)</i>
(1)	(2)	(3)	(4)
<i>Kabupaten/Regency</i>			
1. Kep. Mentawai	557	300	198 186
2. Pesisir Selatan	11 975	2 165	4 347 951
3. Solok	10 369	190	302 915
4. Sijunjung	6 945	1 911	5 332 622
5. Tanah Datar	15 717	3 217	10 718 328
6. Padang Pariaman	16 804	2 354	5 392 243
7. Agam	11 577	2 379	8 914 789
8. Lima Puluh Kota	7 063	1 305	2 330 241
9. Pasaman	13 921	3 538	8 333 919
10. Solok Selatan	7 673	1 849	3 683 223
11. Dharmasraya	361	83	214 272
12. Pasaman Barat	5 516	896	1 525 028
<i>Kota/Municipality</i>			
1. Padang	94 472	22 648	94 555 093
2. Solok	12 361	3 720	9 241 167
3. Sawahlunto	7 109	2 556	5 801 873
4. Padang Panjang	7 004	3 715	4 707 428
5. Bukittinggi	9 624	3 053	6 401 060
6. Payakumbuh	21 797	8 671	18 247 710
7. Pariaman	-	-	-
Jumlah/Total	2015	260 845	64 550
			190 248 048

Sumber: Survei Perusahaan Air Bersih (BPS Provinsi Sumatera Barat)
Source: Water Supply Establishment Survey (BPS-Statistics of Sumatera Barat Province)

INDUSTRY, MINING, ENERGY, AND CONSTRUCTION

Tabel 6.2.10 Jumlah Pemakaian Air Minum Menurut Jenis Pelanggan Perusahaan Air Minum di Provinsi Sumatera Barat, 2015
Consumption of Piped Water by Category of Customer Regency/Municipality in Sumatera Barat Province, 2015

Kabupaten/Kota <i>Regency/Municipality</i>	Rumah Tangga <i>Household</i>	Kantor Pemerintah <i>Government Office</i>	Niaga dan Industri <i>Trade and Industry</i>	Sosial Umum dan Khusus <i>Social</i>	Khusus <i>Others</i>	Jumlah <i>Total</i>
(1)	(2)	(3)	(4)	(5)	(6)	(7)
<i>Kabupaten/Regency</i>						
1. Kep. Mentawai	259	24	10	5	2	300
2. Pesisir Selatan	1 880	100	64	27	94	2 165
3. Solok	165	12	4	9	1	191
4. Sijunjung	1 763	76	40	30	3	1 912
5. Tanah Datar	2 528	200	296	135	58	3 217
6. Padang Pariaman	1 829	87	282	107	48	2 353
7. Agam	1 912	165	225	8	69	2 379
8. Lima Puluh Kota	903	91	212	91	7	1 304
9. Pasaman	2 429	238	794	77	-	3 538
10. Solok Selatan	1 526	77	67	163	15	1 848
11. Dharmasraya	81	-	-	1	-	82
12. Pasaman Barat	769	43	56	27	-	895
<i>Kota/Municipality</i>						
1. Padang	19 585	1 066	1 354	600	43	22 648
2. Solok	3 051	140	337	193	-	3 721
3. Sawahlunto	2 235	218	34	69	-	2 556
4. Padang Panjang	3 071	274	139	231	1	3 716
5. Bukittinggi	2 064	313	567	100	9	3 053
6. Payakumbuh	6 780	389	809	667	27	8 672
7. Pariaman	-	-	-	-	-	-
Sumatera Barat 2015	52 830	3 513	5 290	2 540	377	8 672

Sumber: Survei Perusahaan Air Bersih (BPS Provinsi Sumatera Barat)
Source: Water Supply Establishment Survey (BPS-Statistics of Sumatera Barat Province)

Tabel 6.2.11 Jumlah Perusahaan Air Minum, Kapasitas Produksi, Sumber Air, Pelanggan dan Jumlah Tenaga Kerja Menurut Kabupaten/Kota di Provinsi Sumatera Barat, 2015
Number of Supply Establishment, Production Capacity, Sources, Customer and Workers by Regency/Municipality in Sumatera Barat Province, 2015

Kabupaten/Kota <i>Regency/Municipality</i>	Jumlah Perusahaan Number Company	Kapasitas Produksi Capacity	Sumber Air/ <i>Source of Water</i> (000 m3)		
			Sungai <i>River</i>	Danau <i>Lake</i>	Waduk <i>Reservoir</i>
(1)	(2)	(3)	(4)	(5)	(6)
<i>Kabupaten/Regency</i>					
1. Kep. Mentawai	1	122	445	-	-
2. Pesisir Selatan	1	238	-	-	-
3. Solok	1	253	2 102	-	-
4. Sijunjung	1	180	2 058	-	-
5. Tanah Datar	1	293	-	-	-
6. Padang Pariaman	1	637	1 553	-	-
7. Agam	1	218	4 257	-	-
8. Lima Puluh Kota	1	115	-	-	-
9. Pasaman	1	212	2 301	-	-
10. Solok Selatan	1	110	600	-	-
11. Dharmasraya	1	75	48	-	-
12. Pasaman Barat	1	112	78	-	-
<i>Kota/Municipality</i>					
1. Padang	1	1 285	34 538	-	-
2. Solok	1	317	1 139	-	-
3. Sawahlunto	1	175	2 688	-	-
4. Padang Panjang	1	201	-	-	-
5. Bukittinggi	1	171	493	-	-
6. Payakumbuh	1	328	-	-	-
7. Pariaman	-	-	-	-	-
Sumatera Barat 2015	18	5 042	5 290	-	-

Bersambung/*To Be Continued...*

INDUSTRY, MINING, ENERGY, AND CONSTRUCTION

Tabel 6.2.11 Lanjutan/*Continued*
Table

Kabupaten/Kota <i>Regency/Municipality</i>	Sumber Air/ <i>Source of Water</i> (000 m ³)			Jumlah Pelanggan <i>Number of</i> <i>Consumen</i>	
	Mata Air <i>Wellspring</i>	Air Tanah <i>Artesis Ground</i> <i>Water</i>	Lainnya <i>Others</i>		
(1)	(7)	(8)	(9)	(10)	
<i>Kabupaten/Regency</i>					
1. Kep. Mentawai	-	-	-	557	
2. Pesisir Selatan	-	7 490	-	11 975	
3. Solok	650	-	-	10 369	
4. Sijunjung	441	83	325	6 945	
5. Tanah Datar	1 413	-	119	15 717	
6. Padang Pariaman	3 075	-	-	16 804	
7. Agam	2 602	-	-	11 577	
8. Lima Puluh Kota	-	-	2 392	7 063	
9. Pasaman	1 237	-	-	13 921	
10. Solok Selatan	1 385	-	-	7 673	
11. Dharmasraya	-	-	520	361	
12. Pasaman Barat	1 354	-	-	5 516	
<i>Kota/Municipality</i>					
1. Padang	-	663	-	94 472	
2. Solok	824	-	-	12 361	
3. Sawahlunto	-	-	-	7 109	
4. Padang Panjang	2 680	-	1 035	7 004	
5. Bukittinggi	4 523	82	-	9 624	
6. Payakumbuh	6 227	-	-	21 797	
7. Pariaman	-	-	-	-	
Sumatera Barat	2015	26 411	8 318	4 391	260 845

Bersambung/*To Be Continued. ...*

Tabel 6.2.11 Lanjutan/*Continued*
Table

Kabupaten/Kota <i>Regency/Municipality</i>	Jumlah Tenaga Kerja/ <i>Number of Labor</i>		
	Tenaga Kerja Teknis <i>Technical Labor</i>	Tenaga Kerja Adm. Dan Lainnya <i>Labor Administration and Others</i>	Jumlah <i>Total</i>
(1)	(11)	(12)	(13)
<i>Kabupaten/Regency</i>			
1. Kep. Mentawai	12	45	57
2. Pesisir Selatan	39	50	89
3. Solok	16	79	95
4. Sijunjung	18	22	40
5. Tanah Datar	43	44	87
6. Padang Pariaman	34	78	112
7. Agam	37	37	74
8. Lima Puluh Kota	22	14	36
9. Pasaman	35	33	68
10. Solok Selatan	25	16	41
11. Dharmasraya	2	1	3
12. Pasaman Barat	28	20	48
<i>Kota/Municipality</i>			
1. Padang	162	116	278
2. Solok	25	37	62
3. Sawahlunto	37	12	49
4. Padang Panjang	17	20	37
5. Bukittinggi	32	25	57
6. Payakumbuh	19	61	80
7. Pariaman	-	-	-
Sumatera Barat	2015	603	8 318
			1 313

Sumber: Survei Perusahaan Air Bersih (BPS Provinsi Sumatera Barat)
Source: *Water Supply Establishment Survey (BPS-Statistics of Sumatera Barat Province)*

6.3 PERTAMBANGAN/MINING

Tabel 6.3.1 Banyaknya SPBU Menurut Kabupaten/Kota di Provinsi Sumatera Barat (Unit), 2013-2017
Table Number of General Fuel Filling Stations by Regency/Municipality in Sumatera Barat Province (Unit), 2013 - 2017

Kabupaten/Kota Regency/Municipality	2013	2014	2015	2016	2017
(1)	(2)	(3)	(4)	(5)	(6)
<i>Kabupaten/Regency</i>					
1. Kep. Mentawai	-	-	-	-	-
2. Pesisir Selatan	6	6	8	10	9
3. Solok	3	2	4	4	4
4. Sijunjung	7	7	8	8	9
5. Tanah Datar	4	4	4	4	4
6. Padang Pariaman	7	6	6	6	6
7. Agam	7	6	6	6	6
8. Lima Puluh Kota	5	5	5	5	6
9. Pasaman	6	6	6	6	6
10. Solok Selatan	2	2	3	3	4
11. Dharmasraya	6	7	8	8	9
12. Pasaman Barat	6	6	6	7	7
<i>Kota/Municipality</i>					
1. Padang	26	26	26	27	25
2. Solok	4	5	4	4	4
3. Sawahlunto	1	2	2	2	2
4. Padang Panjang	2	3	3	3	3
5. Bukittinggi	3	4	4	4	4
6. Payakumbuh	4	4	4	4	4
7. Pariaman	3	3	3	3	3
Jumlah/Total	102	104	110	114	115

Sumber : Dinas Energi dan Sumber Daya Mineral Provinsi Sumatera Barat
 Source : Energy Extension Service and Mineral Resources of Sumatera Barat Province

Tabel 6.3.2 Produksi Pertambangan Menurut Jenis Barang dan Kabupaten/
Kota di Provinsi Sumatera Barat, 2017
*Mineral Production by Commodity and Regency/Municipality in
Sumatera Barat Province, 2017*

Jenis Barang Commodity	Satuan Unit	Kabupaten Pesisir Selatan Pesisir Selatan Regency	Kabupaten Solok Solok Regency	Kabupaten Sijunjung Sijunjung Regency	Kabupaten Tanah Datar Tanah Datar Regency	Kabupaten Padang Pariaman Padang Pariaman Regency	Kabupaten Agam Agam Regency
(1)	(2)	(3)	(4)	(5)	(6)	(7)	(8)
1. Batubara	Ton	11 075,00	-	39 071,07	-	-	-
2. Biji Besi	Ton	-	-	-	-	-	-
3. Emas	Gram	-	-	-	-	-	-
4. Timah Hitam	Ton	-	-	-	-	-	-
5. Tembaga	Ton	-	-	-	-	-	-
6. Andesit	Ton	22 478,00	-	-	-	-	-
7. Batu Kapur	Ton	-	-	-	-	-	3 762,00
8. Batu Silika	Ton	-	-	-	-	-	-
9. Dolomit	M3	-	-	-	-	-	-
10. Marmer	M3	-	-	-	-	-	-
11. Obsidian	M3	-	-	-	-	-	-
12. Sirtukil	M3	107 243,00	-	-	-	-	-
13. Tanah Liat	M3	2 113,00	-	-	-	-	-
14. Tanah Urug	M3	-	-	-	-	8 372,00	-
15. Trass	M3	-	-	-	-	-	-
16. Perlit	M3	-	-	-	-	-	-
17. Mangan	Ton	-	-	-	-	-	-
18. Batu Gamp- ing	Ton	-	9 199,00	-	-	-	-
19. Klasit	Ton	-	-	-	-	-	-
20. Galena	Ton	-	-	-	-	-	-

Bersambung/To Be Continued...

INDUSTRY, MINING, ENERGY, AND CONSTRUCTION

Table 6.3.2 Lanjutan/*Continued*
Table

Jenis Barang <i>Commodity</i>	Satuan <i>Unit</i>	Kabupaten Limapuluh Kota <i>Limapuluh Kota Regency</i>	Kabupaten Pasaman <i>Pasaman Regency</i>	Kabupaten Solok Selatan <i>Solok Selatan Regency</i>	Kabupaten Dharmasraya <i>Dharmasraya Regency</i>	Kabupaten Pasaman Barat <i>Pasaman Barat Regency</i>	Kota Padang Padang City
(1)	(2)	(9)	(10)	(11)	(12)	(13)	(14)
1. Batubara	Ton	-	-	-	270 145,97	-	-
2. Biji Besi	Ton	-	-	-	-	-	-
3. Emas	Gram	-	-	-	-	-	-
4. Timah Hitam	Ton	-	-	-	-	-	-
5. Tembaga	Ton	-	-	-	-	-	-
6. Andesit	Ton	210 633,91	-	-	-	-	-
7. Batu Kapur	Ton	-	-	-	-	-	8 672 637,00
8. Batu Silika	Ton	-	-	-	-	-	899 871,00
9. Dolomit	M3	-	-	-	-	-	-
10. Marmer	M3	-	-	-	-	-	-
11. Obsidian	M3	-	-	-	-	-	-
12. Sirtukil	M3	643,00	-	-	-	4 104,00	-
13. Tanah Liat	M3	-	-	-	-	-	1 192,94
14. Tanah Urug	M3	-	-	-	-	-	-
15. Trass	M3	21 750,00	-	-	-	-	-
16. Perlit	M3	-	-	-	-	-	-
17. Mangan	Ton	-	-	-	-	-	-
18. Batu Gamping	Ton	24 944,00	-	-	-	-	-
19. Klasit	Ton	862,00	-	-	-	-	-
20. Galena	Ton	-	-	-	-	-	-

Bersambung/*To Be Continued...*

Tabel 6.3.2 Lanjutan/*Continued*
Table

Jenis Barang <i>Commodity</i>	Satuan <i>Unit</i>	Kota Sawahlunto <i>Sawahlunto City</i>	Kota Padang Panjang <i>Padang Panjang City</i>	Jumlah <i>Total</i> Th 2016	Jumlah <i>Total</i> Th 2017
(1)	(2)	(15)	(16)	(17)	(18)
1. Batubara	Ton	347 071,33	-	321 493,37	667 363,37
2. Biji Besi	Ton	-	-	-	-
3. Emas	Gram	-	-	-	-
4. Timah Hitam	Ton	-	-	-	-
5. Tembaga	Ton	-	-	-	-
6. Andesit	Ton	-	-	394 587,67	233 111,91
7. Batu Kapur	Ton	-	-	7 530 328,00	8 676 399,00
8. Batu Silika	Ton	-	-	883 005,00	899 871,00
9. Dolomit	M3	-	-	-	-
10. Marmer	M3	-	-	-	-
11. Obsidian	M3	-	-	900,00	-
12. Sirtukil	M3	-	-	1 243 689,60	111 990,00
13. Tanah Liat	M3	-	-	171 025,00	3 305,94
14. Tanah Urug	M3	-	-	23 000,00	8 372,00
15. Trass	M3	-	-	43 800,00	21 750,00
16. Perlit	M3	-	-	5 420,00	-
17. Mangan	Ton	-	-	-	-
18. Batu Gamping	Ton	-	-	-	34 143,00
19. Klasit	Ton	-	-	-	862,00
20. Galena	Ton	-	-	-	-

Sumber : Dinas Energi dan Sumber Daya Mineral Provinsi Sumatera Barat
Source : *Energy Extention Service and Mineral Resources of Sumatera Barat Province*

INDUSTRY, MINING, ENERGY, AND CONSTRUCTION

Table 6.3.3 Luas Areal Pertambangan Menurut Jenis Barang dan Kabupaten/ Kota Provinsi Sumatera Barat, 2017
Area of Mineral Production by Commodity and Regency/ Municipality of Sumatera Barat Province, 2017

Jenis Barang Commodity	Satuan Unit	Kabupaten Pesisir Selatan Pesisir Selatan Regency	Kabupaten Solok Solok Regency	Kabupaten Sijunjung Sijunjung Regency	Kabupaten Tanah Datar Tanah Datar Regency	Kabupaten Padang Pariaman Padang Pariaman Regency
(1)	(2)	(3)	(4)	(5)	(6)	(7)
1. Batubara	Ha	6 246,96	-	2 594,14	-	-
2. Biji Besi	Ha	-	796,30	-	-	-
3. Emas	Ha	195,00	-	-	-	-
4. Timah Hitam	Ha	-	-	-	-	-
5. Tembaga	Ha	-	-	-	-	-
6. Pasir Besi	Ha	-	-	-	-	-
7. Andesit	Ha	21,27	-	-	-	-
8. Batu Kapur	Ha	-	-	-	-	-
9. Batu Silika	Ha	-	-	-	-	-
10. Dolomit	Ha	-	-	-	-	-
11. Marmer	Ha	-	-	-	-	-
12. Obsidian	Ha	-	-	-	-	-
13. Sirtukil	Ha	23,44	-	-	-	-
14. Tanah Liat	Ha	5,00	-	-	-	-
15. Tanah Urug	Ha	-	-	-	-	11,50
16. Trass	Ha	-	-	-	-	-
17. Perlit	Ha	-	-	-	-	-
18. Mangan	Ha	-	-	175,00	-	-
19. Batu Gamping	Ha	-	11,60	-	-	-
20. Klasit	Ha	-	-	-	-	-
21. Galena	Ha	-	-	-	-	-
Jumlah/Total		6 491,67	807,90	2 769,14	-	11,50

Bersambung/To Be Continued...

Tabel 6.3.3 Lanjutan/*Continued*
Table

Jenis Barang <i>Commodity</i>	Satuan <i>Unit</i>	Kabupaten Agam <i>Regency</i>	Kabupaten Limapuluh Kota <i>Limapuluh Kota Regency</i>	Kabupaten Pasaman <i>Pasaman Regency</i>	Kabupaten Solok Selatan <i>Solok Selatan Regency</i>	Kabupaten Dharmas- raya <i>Dharmas- raya Regency</i>	Kota Padang <i>Padang City</i>
(1)	(2)	(8)	(9)	(10)	(11)	(12)	(13)
1. Batubara	Ha	-	1 971,30	-	-	3 256,33	-
2. Biji Besi	Ha	-	-	2 227,97	1 542,00	180,00	-
3. Emas	Ha	-	-	2 511,40	2 000,00	-	-
4. Timah Hitam	Ha	-	-	326,34	-	-	-
5. Tembaga	Ha	-	-	-	3 116,00	-	-
6. Pasir Besi	Ha	196,00	-	-	-	-	-
7. Andesit	Ha	-	262,30	-	-	-	-
8. Batu Kapur	Ha	52,94	26,50	-	-	-	535,99
9. Batu Silika	Ha	-	-	-	-	-	107,20
10. Dolomit	Ha	-	-	-	-	-	-
11. Marmer	Ha	-	-	-	-	-	-
12. Obsidian	Ha	-	-	-	-	-	-
13. Sirtukil	Ha	4,12	20,00	-	-	-	-
14. Tanah Liat	Ha	-	-	-	-	-	88,91
15. Tanah Urug	Ha	-	-	-	-	-	-
16. Trass	Ha	-	5,12	-	-	-	-
17. Perlit	Ha	-	-	-	-	-	-
18. Mangan	Ha	-	-	-	-	-	-
19. Batu Gamping	Ha	-	-	-	-	-	-
20. Klasit	Ha	-	16,01	-	-	-	-
21. Galena	Ha	-	104,75	-	345,00	-	-

Bersambung/*To Be Continued...*

INDUSTRY, MINING, ENERGY, AND CONSTRUCTION

Tabel 6.3.3 Lanjutan/*Continued*
Table

Jenis Barang <i>Commodity</i>	Satuan <i>Unit</i>	Kabupaten Pasaman Barat <i>Pasaman Barat Regency</i>	Kota Sawahlunto <i>Sawahlunto City</i>	Kota Padang Panjang <i>Padang Panjang City</i>	Jumlah Total <i>Total</i> Th 2017
(1)	(2)	(14)	(15)	(16)	(17)
1. Batubara	Ha	-	3 716,81	2 488,20	20 273,74
2. Biji Besi	Ha	377,80	-	-	5 124,07
3. Emas	Ha	-	-	-	4 706,40
4. Timah Hitam	Ha	-	-	-	326,34
5. Tembaga	Ha	-	-	19 514,00	22 630,00
6. Pasir Besi	Ha	-	-	-	196,00
7. Andesit	Ha	-	-	-	283,57
8. Batu Kapur	Ha	-	-	-	615,43
9. Batu Silika	Ha	-	-	-	107,20
10. Dolomit	Ha	-	-	-	-
11. Marmer	Ha	-	-	-	-
12. Obsidian	Ha	-	-	-	-
13. Sirtukil	Ha	-	-	-	47,56
14. Tanah Liat	Ha	-	-	-	93,91
15. Tanah Urug	Ha	-	-	-	11,50
16. Trass	Ha	-	-	-	5,12
17. Perlit	Ha	-	-	-	-
18. Mangan	Ha	-	-	-	175,00
19. Batu Gamping	Ha	-	-	-	11,60
20. Klasit	Ha	-	-	-	16,01
21. Galena	Ha	-	-	-	449,75

Sumber : Dinas Energi dan Sumber Daya Mineral Provinsi Sumatera Barat
Source : Energy Extension Service and Mineral Resources of Sumatera Barat Province

Tabel 6.3.4 Jumlah Pembangkit Listrik Tenaga Mikro Hidro/Piko Hidro (PLTMH) Provinsi Sumatera Barat, 2017
Table Number of Micro Hydro Power Generation/Piko Hydro of Sumatera Barat Province, 2017

Kabupaten/Kota Regency/Municipality	Kapasitas Capacity (KW)	Pembangkit Generator (Unit)	Kepala Keluarga (KK) Terlistrik Head Household Electrified
(1)	(2)	(3)	(4)
Kabupaten/Regency			
1. Kep. Mentawai	20,00	1,00	56,00
2. Pesisir Selatan	557,00	23,00	2 327,00
3. Solok	601,00	26,00	2 425,00
4. Sijunjung	57,00	12,00	75,00
5. Tanah Datar	25,00	4,00	115,00
6. Padang Pariaman	67,00	5,00	459,00
7. Agam	123,00	12,00	663,00
8. Lima Puluh Kota	147,00	9,00	641,00
9. Pasaman	475,60	19,00	2 136,00
10. Solok Selatan	707,00	37,00	3 020,00
11. Dharmasraya	30,00	1,00	300,00
12. Pasaman Barat	274,00	14,00	1 136,00
Kota/Municipality			
1. Padang	20,00	2,00	36,00
2. Solok	-	-	-
3. Sawahlunto	-	-	-
4. Padang Panjang	-	-	-
5. Bukittinggi	-	-	-
6. Payakumbuh	-	-	-
7. Pariaman	-	-	-
Jumlah/Total	2017	3 103,60	165,00
	2016	2 924,00	160,00
	2015	2 472,00	109,00
	2014	2 682,50	141,00
	2013	2 711,50	141,00

Sumber : Dinas Energi dan Sumber Daya Mineral Provinsi Sumatera Barat
 Source : Energy Extention Service and Mineral Resources of Sumatera Barat Province

Volume Ekspor 2017 :
4.724.002,55 (ton)

Volume Impor 2017 :
1.024.622,59 (ton)



Negara Tujuan & Komoditi Ekspor terbesar Sumatera Barat tahun 2017

India merupakan negara tujuan ekspor terbesar asal Sumatera Barat tahun 2017

32,57%



Minyak Kelapa Sawit merupakan komoditi ekspor terbesar Sumatera Barat tahun 2017

67,56%



PENJELASAN TEKNIS

1. Sistem pencatatan Statistik Ekspor dan Impor adalah "General Trade" dengan wilayah pencatatan meliputi seluruh wilayah kepabeanaan Indonesia.
2. Pengesahan dokumen kepabeanaan ekspor dan impor dilakukan oleh Bea dan Cukai berdasarkan Persetujuan Muat/Bongkar Barang.
3. Data ekspor berasal dari dokumen kepabeanaan BC 3.0 atau yang disebut dokumen Pemberitahuan Ekspor Barang (PEB) yang diisi oleh eksportir.
4. Data impor berasal dari dokumen kepabeanaan BC 2.0 atau yang disebut dokumen Pemberitahuan Impor Barang (PIB), Pemberitahuan Impor Barang Khusus (PIBK), Pemberitahuan Pabeaan Free Trade Zone (PPFTZ) dan dokumen kepabeanaan BC 2.3 yang mencatat impor barang dari Luar Negeri ke Kawasan Berikat.
5. Barang-barang yang dikirim ke luar negeri untuk diolah dicatat sebagai ekspor, sedangkan hasil olahan yang dikirimkan ke Indonesia dicatat sebagai impor.
6. Barang-barang luar negeri yang diolah di dalam negeri dicatat sebagai barang impor meskipun barang olahan tersebut akan dikirim ke luar negeri.
7. Barang-barang yang tidak dicakup dalam pencatatan:
 - a. Pakaian dan barang-barang perhiasan penumpang.

TECHNICAL NOTES

1. *The recording of export and import statistics is based on General Trade System covering all Indonesian customs areas.*
2. *The legalization of customs export and import documents is conducted by the Customs and Excise Office.*
3. *The export data are compiled based on customs export documents BC 3.0 or known as Export Declarations (PEB), filled by exporters.*
4. *The import data are compiled based on customs import documents BC 2.0 or known as Import Declarations Form (PIB), Import Declarations Form for Special Commodity (PIBK), Customs Declaration Form for Free Trade Zone (PPFTZ), and customs import documents BC 2.3 which records import goods from foreign country to Bounded Zones Area.*
5. *Goods send abroad for processing purposes are recorded as export while its product sent to Indonesia are recorded as import.*
6. *Foreign goods processed in Indonesia are still recorded as imports although the products will be sent to abroad.*
7. *The following goods are not included in the statistics:*
 - a. *Clothings and passengers' jewelry.*

- b. Barang-barang bawaan penumpang dari/ke luar negeri untuk dipakai sendiri, kecuali lemari es, pesawat televisi, dan sebagainya.
- c. Barang-barang untuk keperluan perwakilan kedutaan suatu negara.
- d. Barang-barang ekspedisi dan ekshibisi atau pameran.
- e. Barang-barang untuk militer yang diimpor langsung oleh angkatan bersenjata.
- f. Pembungkus/peti kemas untuk diisi kembali.
- g. Uang dan surat-surat berharga.
- h. Barang-barang contoh
8. Sistem pengolahan dokumen impor/ekspor Indonesia adalah sistem "Carry Over" yaitu dokumen ditunggu selama satu bulan, setelah bulan berjalan, sedangkan dokumen-dokumen yang terlambat akan diolah pada bulan berikutnya. Dengan demikian dokumen bulan-bulan sebelumnya yang terlambat diterima dan masuk pada bulan berjalan, diperlakukan sebagai dokumen bulan pengolahan.
9. Pelabuhan Muat adalah pelabuhan darimana barang diangkut ke luar negeri atau diekspor
10. Negara tujuan adalah negara tujuan akhir yang diketahui untuk barang ekspor yang dikirim ke luar negeri
11. Jenis komoditi adalah barang ekspor yang dicatat sesuai kode Harmonized System (HS)
- b. *Luggage of passengers for own use, except refrigerators, television sets, etc.*
- c. *Goods imported/exported for the use of foreign representative countries/embassies.*
- d. *Goods for expeditions, and shows or exhibitions.*
- e. *Military goods directly imported by the Armed Forces.*
- f. *Packings/containers to be refilled.*
- g. *Bank notes and securities*
- h. *Sample goods*
8. *The carry-over system is used in processing Indonesian export and import documents. Documents are processed one month after the current month, while those received later will be processed for the succeeding month. This means previous documents received in the current month will be treated as processed documents.*
9. *Port of loading is port where the goods are transported out of the country or exported.*
10. *Country of destination is country that is known to export goods sent abroad.*
11. *Type commodity is exported goods recorded based on Harmonized System (HS) code.*

ULASAN	DESCRIPTION
Ekspor Impor	Export Import
<p>Nilai ekspor komoditi non migas dari Sumatera Barat tahun 2017 tercatat 2,05 milyar US\$. Angka ini naik 19,79 persen dibandingkan nilai ekspor tahun sebelumnya yang tercatat sebesar 1,71 milyar US\$.</p>	<p><i>The export of non-oil and gas commodities of Sumatera Barat in 2017 reached 2.05 Billion US\$. This figure was increased 19.79 percent compared to previous year which was recorded 1.71 Billion US\$.</i></p>
<p>Negara tujuan ekspor utama Sumatera Barat tahun 2017 adalah India sebesar 758,02 juta US\$ atau sekitar 37,04 persen dari total ekspor Sumatera Barat. Ekspor ke Amerika sebesar 460,48 juta US\$ (22,50%), ke negara Singapura mencapai 219,27 juta US\$ (10,72%).</p>	<p><i>The main export destination countries of Sumatera Barat in 2017 was India of 758.02 million US\$ or 37.04 percent of total export Sumatera Barat. Export value to USA reached 460.48 million US\$ (22.50%), to Singapore reached 219.27 million US\$ (10.72%).</i></p>
<p>Komoditi ekspor yang paling besar tahun 2017 adalah minyak kelapa sawit. Komoditi ini memberikan kontribusi sebesar 67,56 persen senilai 1.382,39 juta US\$ dan komoditi crum rubber sebesar 21,67 persen.</p>	<p><i>The highest export commodity in 2017 was palm oil. This commodity shared 67.56 percent of total export in 2017, reached 1,382.39 million US\$, followed by crumb rubber with 21.67 percent of total export.</i></p>
<p>Nilai impor di Sumatera Barat mengalami peningkatan sebesar 29,26 persen dari 345,25 juta US\$ tahun 2016 menjadi 446,26 juta US\$ tahun 2017. Dengan demikian neraca perdagangan Sumatera Barat yang dilihat dari transaksi ekspor impor pada tahun 2017 masih mengalami surplus sebesar 1,6 milyar US\$.</p>	<p><i>The import value of Sumatera Barat increased by 29.26 percent from 345.25 million US\$ in 2016 to 446.26 million US\$ in 2017. Therefore, Sumatera Barat experienced a trade surplus of 1.60 billion US\$.</i></p>
Sarana Perdagangan	Facility of Trade
<p>Selama tahun 2017 Dinas Perindustrian dan Perdagangan Provinsi Sumatera Barat telah menerbitkan 6.076 SIUP dari berbagai bidang usaha. SIUP perusahaan kecil adalah yang terbanyak yang dikeluarkan, mencapai 72,68 persen dari total SIUP yang dikeluarkan.</p>	<p><i>During 2017 Department of Industry and Trade of Sumatera Barat province had issued 6,076 Business License from various fields of business. Business License for the small traders were issued the most, reached 72.68 percent of the total issued business license.</i></p>

Gambar 7 Volume Ekspor dan Impor Terbesar Menurut Golongan Barang 1 Digit SITC, 2017
Picture Largest Volume of Export and Import by Commodity level by 1 Digit SITC, 2017

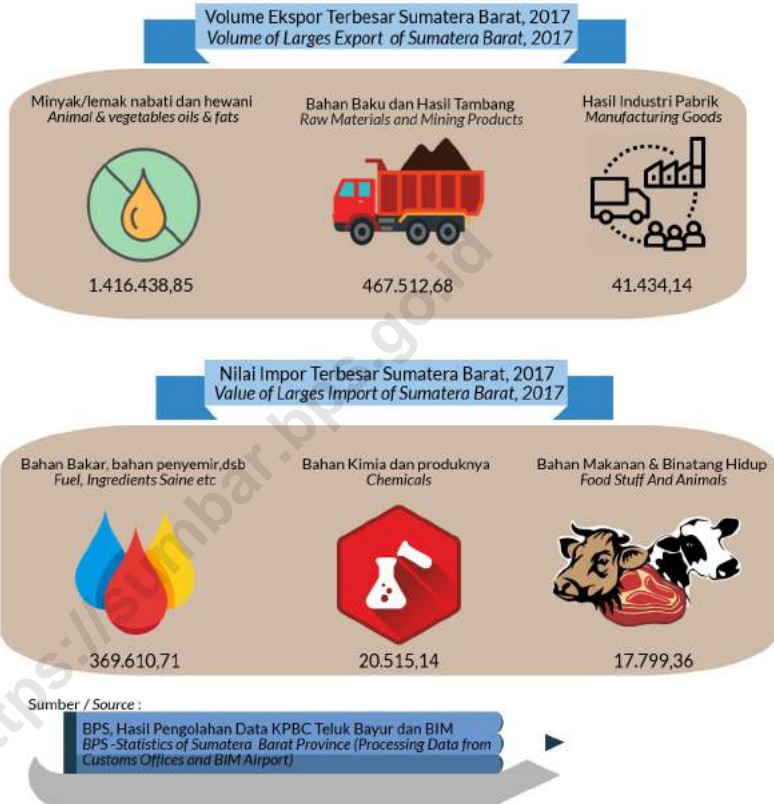

7 PERDAGANGAN/TRADE

Tabel 7.1 Volume dan Nilai Ekspor Dirinci Menurut Jenis Komoditi di Provinsi Muat Sumatera Barat, 2016 - 2017
Volume and Value of Exports by Kind of Comodity in Sumatera Barat Loading Province, 2016 - 2017

Jenis Komoditi Comodity	Volume Ekspor Export Volume (Ton)		Nilai FOB FOB Value (000 US \$)	
	2016	2017	2016	2017
(1)	(2)	(3)	(4)	(5)
Hasil Pertanian	297 792,50	314 766,46	33 086,01	28 700,00
1. Tanaman Obat, Aromati, Dan Rempah-Rempah	5 281,13	1 654,91	9 554,62	3 902,08
2. Kopi	923,22	195,60	1 905,21	472,25
3. Ikan Hidup Hasil Tangkap	25,00	35,16	185,00	144,71
4. Ikan Segar / Dingin Hasil Tangkap	65,67	23,25	67,01	102,23
5. Getah Karet dan Sejenisnya	110,86	34,79	92,67	33,74
6. Cengkeh	13,50	3,00	111,71	23,15
7. Lada Putih	-	3,00	-	17,87
8. Kepiting	-	1,46	-	2,92
9. Ikan Segar / Dingin Hasil Budidaya	0,14	0,13	2,03	1,94
10. Ikan Hidup Hasil Budidaya	9,58	1,86	20,32	1,74
11. Hasil Pertanian Lainnya	291 363,41	312 813,30	21 147,43	23 997,38
Hasil Industri	2 928 476,86	3 697 292,04	1 659 919,81	1 988 202,35
1. Minyak Kelapa Sawit	1 821 857,51	2 040 575,17	1 157 913,63	1 382 392,40
2. Karet Remah (<i>Crumb Rubber</i>)	278 238,24	254 731,68	358 860,50	443 481,56
3. Semen	483 451,08	1 097 862,91	19 520,94	41 264,84
4. Kimia Dasar Organik Yang Bersumber dari hasil Pertanian	52 328,77	59 207,97	28 944,10	38 055,53
5. Minyak Kelapa	15 573,78	26 697,72	19 222,23	34 046,45
6. Bungkil dan Residu	252 446,78	209 846,96	23 422,95	20 640,58
7. Kayu Manis Bubuk	10 475,84	3 953,66	17 586,56	9 446,94
8. Kimia Dasar Organik Yang Menghasilkan Bahan Kimia	4 653,50	1 242,08	13 324,69	7 538,99
9. Minyak Atsiri	194,12	111,40	8 373,18	5 777,18
10. Makanan Olahan Lainnya	4 242,08	1 686,42	7 535,68	3 022,31
11. Hasil Industri Lainnya	5 015,17	1 376,09	5 215,34	2 535,56
Hasil Pertambangan	417 130,00	711 944,05	15 274,01	29 366,55
1. Batu Bara	417 130,00	711 944,05	15 274,01	29 366,55
Jumlah/Total	3 643 399,36	4 724 002,55	1 708 279,83	2 046 268,89

Sumber : BPS, Hasil Pengolahan Data KPBC Teluk Bayur dan BIM

Source : BPS - Statistics of Sumatera Barat Province (Processing Data from Customs Offices and BIM Airport)

Table 7.2 Volume dan Nilai Ekspor Menurut Negara Tujuan di Provinsi Muat Sumatera Barat, 2016 - 2017
Volume and Value of Exports by Country of Destination in Sumatera Barat Loading Province, 2016 - 2017

Negara Tujuan Country of Destination	Volume Ekspor Export Volume (Ton)		Nilai FOB FOB Value (000 US \$)	
	2016	2017	2016	2017
(1)	(2)	(3)	(4)	(5)
Apec Asean	420 416,78	523 327,20	249 465,36	337 544,39
- Singapura/Singapore	333 071,60	321 989,15	200 658,47	219 265,92
- Malaysia/Malaysia	18 197,95	78 015,20	13 876,09	40 916,93
- Thailand/Thailand	842,44	618,01	1 332,75	1 042,40
- Vietnam/Vietnam	6 727,97	13 500,87	798,24	6 722,49
- Myanmar/Myanmar form Burma	51 550,70	109 203,76	32 170,78	69 596,21
- Philipina/Philippine	10 025,80	-	628,67	-
- Brunei Darussalam	0,33	0,22	0,35	0,43
Uni Eropa	206 767,21	197 393,81	118 885,21	142 746,43
- Belanda/Netherlands	76 184,62	68 331,52	50 108,34	49 167,33
- Italia/Italy	10 161,86	40,32	6 087,27	89,16
- Portugal/Portugal	32,00	-	99,80	-
- Jerman/Germany, Fed. Rep. Of	496,80	4 805,47	1 299,17	3 643,43
- Spanyol/Spain	63 173,43	114 656,38	38 769,33	77 264,51
- Perancis/France	596,72	341,80	1 421,45	846,89
- Swedia/Sweden	525,00	-	284,37	-
- Yunani/Greece	1 618,39	4 958,36	1 106,99	4 378,44
- Belgia/Belgium	1 590,32	393,31	3 103,65	721,39
- Denmark	1 244,17	-	928,97	-
- Latvia/Latvia	3 467,52	3 278,68	4 412,98	5 558,70
- Polandia/Poland	47 344,78	104,14	10 770,56	173,81
- Estonia	30,00	-	121,30	-
- Kroasia/Croatia	100,00	-	115,00	-
- Lithuania/Lithuania	201,60	483,84	256,03	902,76
Apec Nafta	289 309,94	334 370,74	354 484,94	466 982,90
- Kanada/Canada	8 392,44	2 766,44	10 649,36	5 515,65
- Amerika/USA	279 632,30	331 075,10	342 113,25	460 476,02
- Mexico	1 285,20	529,20	1 722,33	991,24
Apec Lainnya	549 997,76	699 734,42	115 105,74	153 565,37
- Australia	100,85	20 186,52	125,09	1 041,41
- Tiongkok/Tionggok	93 419,34	194 528,03	58 616,44	101 044,27
- Hongkong	4 381,70	119,21	3 331,68	158,77
- Jepang/Japan	173 443,00	285 170,24	18 418,76	30 041,91
- Korea, Republic of	135 357,89	34 477,12	18 222,73	4 107,42
- Taiwan, Province of China	2 365,39	374,29	2 963,92	699,19
- Selandia Baru/New Zealand	140 929,60	164 879,00	13 427,12	16 472,40
Lainnya	2 176 907,67	2 969 176,38	870 338,57	945 429,80
- India	1 403 614,19	1 668 591,03	653 499,43	758 015,25
- Pakistan	33 935,68	23 100,62	18 977,23	16 094,32
- Inggris/United Kingdom	66 320,43	33 890,92	43 475,59	26 198,50
- Negara Lainnya/Others Country	673 037,38	1 243 593,82	154 386,32	145 121,73
Jumlah/Total	3 643 399,36	4 724 002,55	1 708 279,83	2 046 268,89

Sumber : BPS, Hasil Pengolahan Data KPBC Teluk Bayur dan BIM

Source : BPS - Statistics of Sumatera Barat Province (Processing Data from Customs Offices and BIM Airport)

Tabel 7.3 Volume dan Nilai Ekspor Menurut Pelabuhan Muat di Provinsi Muat Sumatera Barat, 2016 - 2017
Volume and Value of Exports by Port of Loading in Sumatera Barat Loading Province, 2016 - 2017

Pelabuhan Muat <i>Port Loading</i>	Volume Ekspor <i>Export Volume</i> (Ton)		Nilai FOB <i>FOB Value</i> (000 US \$)	
	2016	2017	2016	2017
(1)	(2)	(3)	(4)	(5)
1. Teluk Bayur	3 643 230,83	4 723 929,66	1 708 063,22	2 045 489,67
2. Bandara Internasional Minangkabau (BIM)	168,53	72,88	216,61	779,22
Jumlah/Total	3 643 399,36	4 724 002,55	1 708 279,83	2 046 268,89

Sumber : BPS, Hasil Pengolahan Data KPBC Teluk Bayur dan BIM
Source : BPS - Statistics of Sumatera Barat Province (Processing Data from Customs Offices and BIM Airport)

Tabel 7.4 Volume dan Nilai Ekspor Menurut Jenis Komoditi di Provinsi Asal Barang Sumatera Barat, 2016 - 2017
Volume and Value of Exports by Comodity in Sumatera Barat Origin Province, 2016 - 2017

Jenis Komoditi Comodity	Volume Ekspor Export Volume (Ton)		Nilai FOB FOB Value (000 US \$)	
	2016	2017	2016	2017
(1)	(2)	(3)	(4)	(5)
Hasil Pertanian	297 603,78	314 405,03	32 695,47	27 544,75
1. Tanaman, Obat, dan Rempah-Rempah	5 097,93	1 336,08	9 186,84	2 855,18
2. Kopi	917,70	156,00	1 882,45	387,04
3. Ikan Hidup Hasil Tangkap	25,00	35,16	185,00	144,71
4. Ikan Segar / Dingin Hasil Tangkap	65,67	23,25	67,01	102,23
5. Getah Karet dan Sejenisnya	110,86	34,79	92,67	33,74
6. Lainnya	291 386,63	312 819,74	21 281,49	24 021,84
Hasil Industril	2 668 021,93	3 435 672,69	1 406 502,03	1 649 401,03
1. Minyak Kelapa Sawit	1 689 131,45	1 927 186,79	1 072 960,02	1 303 902,17
2. Karet Remah (Crum Rubber)	151 734,24	108 018,54	192 189,10	186 854,99
3. Semen	483 451,08	1 097 862,91	19 520,94	41 264,84
4. Kimia Dasar Organik Yang Ber-sumber Dari Hasil Pertanian	52 328,77	59 207,97	28 944,10	38 055,53
5. Minyak Kelapa	15 573,78	26 697,72	19 222,23	34 046,45
6. Bungkil dan Residu	252 446,78	209 846,96	23 442,95	20 640,58
7. Kimia Dasar Organik Yang Menghasilkan Bahan Kimia	4 653,50	1 242,08	13 324,69	7 538,99
8. Minyak Atsiri	194,12	111,40	8 373,18	5 777,18
9. Kayu Manis Bubuk	9 939,87	2 435,84	16 462,02	5 762,43
10. Makanan Olahan Lainnya	4 242,08	1 686,42	7 535,68	3 022,31
11. Lainnya	4 326,27	1 376,09	4 547,12	2 535,56
Hasil Tambang	-	-	-	-
1. Batu Bara	-	-	-	-
Jumlah/Total	2 965 625,71	3 750 077,72	1 439 197,50	1 676 945,77

Sumber : BPS, Hasil Pengolahan Data KPBC Teluk Bayur dan BIM

Source : BPS - Statistics of Sumatera Barat Province (Processing Data from Customs Offices and BIM Airport)

Tabel 7.5 Volume dan Nilai Ekspor Menurut Negara Tujuan di Provinsi Asal Sumatera Barat, 2016 - 2017
Volume and Value of Exports by Country of Destination in Sumatera Barat Origin Province, 2016 - 2017

Negara Tujuan Country of Destination	Volume Ekspor Export Volume (Ton)		Nilai FOB FOB Value (000 US \$)	
	2016	2017	2016	2017
(1)	(2)	(3)	(4)	(5)
Apec Asean	386 310,05	487 944,69	229 310,45	329 026,48
- Singapura/Singapore	299 021,59	313 392,48	180 607,16	213 171,98
- Malaysia/Malaysia	18 192,43	51 327,85	13 853,33	38 713,50
- Thailand/Thailand	791,24	580,01	1 251,92	926,10
- Vietnam/Vietnam	6 727,97	13 440,39	798,24	6 618,27
- Myanmar/Myanmar form Burma	51 550,70	109 203,76	32 170,78	69 596,21
- Philipina/Philipine	10 025,80	-	628,67	-
- Brunei Darussalam	0,33	0,22	0,35	0,43
Uni Eropa	176 719,12	137 418,51	97 512,19	100 442,57
- Belanda/Netherlands	47 184,85	13 541,63	30 056,50	11 231,93
- Italia/Italy	10 161,86	-	6 087,27	-
- Portugal/Portugal	32,00	-	99,80	-
- Jerman/Germany, Fed. Rep. Of	496,80	305,50	1 299,17	538,45
- Spanyol/Spain	63 173,43	114 656,38	38 769,33	77 264,51
- Perancis/France	596,72	341,80	1 421,45	846,89
- Swedia/Sweden	525,00	-	284,37	-
- Yunani/Greece	1 618,39	4 958,36	1 106,99	4 378,44
- Belgia/Belgium	1 590,32	393,31	3 103,65	721,39
- Denmark	1 244,17	-	928,97	-
- Latvia/Latvia	2 520,00	2 754,52	3 219,81	4 627,91
- Polandia/Poland	47 344,78	104,14	10 770,56	173,81
- Estonia	30,00	-	121,30	-
- Kroasia/Croatia	100,00	-	115,00	-
- Lithuania/Lithuania	100,80	362,88	128,02	659,23
Apec Nafta	179 480,63	207 842,98	210 996,96	248 622,16
- Kanada/Canada	5 751,48	1 738,28	7 328,62	3 372,78
- Amerika/USA	173 622,05	206 104,70	203 554,35	245 249,39
- Mexico	107,10	-	113,99	-
Apec Lainnnya	536 311,64	591 842,70	95 602,99	113 547,07
- Australia	40,37	20 186,52	55,06	1 041,41
- Tiongkok/Tiongkok	82 936,14	88 309,59	43 427,95	64 427,64
- Hongkong	4 381,70	119,21	3 324,75	158,77
- Jepang/Japan	170 721,40	283 658,24	14 750,87	26 974,40
- Korea, Republic of	135 357,89	34 477,12	18 220,91	4 107,42
- Taiwan, Province of China	1 944,55	213,01	2 396,33	365,04
- Selandia Baru/New Zealand	140 929,60	164 879,00	13 427,12	16 472,40
Lainnya	1 686 804,28	2 325 028,84	805 737,91	885 307,48
- India	965 765,49	1 045 871,27	623 637,85	714 450,81
- Pakistan	33 881,68	22 999,82	18 904,39	15 888,69
- United Kindom	14 321,33	12 790,54	9 103,69	10 302,28
- Negara Lainnnya/Others Country	672 835,78	1 243 367,20	154 091,98	144 665,71
Jumlah/Total	2 965 625,71	3 750 077,72	1 439 051,19	1 676 945,77

Sumber : BPS, Hasil Pengolahan Data KPBC Teluk Bayur dan BIM

Source : BPS - Statistics of Sumatera Barat Province (Processing Data from Customs Offices and BIM Airport)

Tabel 7.6 Volume dan Nilai Ekspor Menurut Pelabuhan Muat di Provinsi Asal Sumatera Barat, 2016 - 2017
Table *Volume and Value of Exports by Port of Loading in Sumatera Barat Origin Province, 2016 - 2017*

Pelabuhan Muat <i>Port of Loading</i>	Volume Ekspor <i>Export Volume</i> (Ton)		Nilai FOB <i>FOB Value</i> (000 US \$)	
	2016	2017	2016	2017
(1)	(2)	(3)	(4)	(5)
1 Padang/ Teluk Bayur	2 965 457,18	3 750 004,84	1 438 980,89	1 676 166,55
2 Bandara Internasional Minangkabau (BIM)	168,53	72,88	216,61	779,22
Jumlah/Total	2 965 625,71	3 750 077,72	1 439 197,50	1 676 945,77

Sumber : BPS, Hasil Pengolahan Data KPBC Teluk Bayur dan BIM
 Source : BPS -Statistics of Sumatera Barat Province (Processing Data from Customs Offices and BIM Airport)

Tabel 7.7 Nilai Ekspor Provinsi Sumatera Barat Menurut Gol.Barang 1 Digit SITC (000 US \$), 2013 - 2017
Value of Export of Sumatera Barat Province by 1 Digit SITC (000 US \$), 2013 - 2017

Kode SITC	Golongan Barang Commodity Group	2013	2014	2015	2016	2017
(1)	(2)	(3)	(4)	(5)	(6)	(7)
0	Bahan Makanan dan Binatang <i>Food Stuff And Animals</i>	113 360,68	100 794,67	82 149,95	63 430,85	39 460,32
1	Minuman dan Tembakau <i>Beverages And Tobacco</i>	3 531,21	3 029,90	1 630,60	1 159,98	178,77
2	Bahan Baku dan Hasil Tambang <i>Crude material; inedible</i>	642 829,79	451 155,08	380 199,94	379 994,54	467 512,68
3	Bahan Bakar, bahan penyemir,dsb <i>Fuel, Ingredients Saine etc</i>	81 269,96	55 026,17	12 857,68	15 274,01	29 366,55
4	Minyak/lemak nabati dan hewani <i>Animal and vegetables oils and fats</i>	1 324 877,52	1 431 484,88	1 207 683,04	1 177 135,86	1 416 438,85
5	Bahan Kimia dan produknya <i>Chemicals</i>	36 629,38	50 745,83	35 978,63	50 641,97	51 371,70
6	Hasil industri pabrik <i>Manufacturing goods</i>	4 349,75	6 449,70	26 329,59	20 514,85	41 434,14
7	Mesin dan alat angkutan <i>Machinery and Transportation Equip</i>	2 159,07	6 926,04	1 178,70	124,48	-
8 dan 9	Hasil industri dan transaksi lainnya <i>Miscellaneous manufactured Articles and transaction</i>	4,29	1,27	-	3,28	505,88
Jumlah/Total		2 209 011,65	2 105 613,54	1 748 008,11	1 708 279,83	2 046 268,89

Sumber : BPS, Hasil Pengolahan Data KPBC Teluk Bayur dan BIM

Source : BPS - Statistics of Sumatera Barat Province (Processing Data from Customs Offices and BIM Airport)

Table 7.8 Volume Ekspor Provinsi Sumatera Barat Menurut Golongan Barang 1 Digit SITC (Ton), 2013-2017
Volume of Export of Sumatera Barat Province by 1 Digit SITC (Ton), 2013-2017

Kode SITC	Golongan Barang Commodity Group	2013	2014	2015	2016	2017
(1)	(2)	(3)	(4)	(5)	(6)	(7)
0	Bahan Makanan dan Binatang <i>Hidup Food Stuff And Animals</i>	411 895,29	308 901,65	376 191,27	275 994,97	218 393,65
1	Minuman dan Tembakau <i>Beverages And Tobacco</i>	4 632,00	3 138,83	2 313,60	1 792,80	284,00
2	Bahan Baku dan Hasil Tambang <i>Crude material; inedible</i>	878 631,10	541 890,84	496 617,47	569 358,95	567 579,77
3	Bahan Bakar, bahan penyemir, dsb <i>Fuel, Ingredients Saine etc</i>	1 449 747,51	1 116 346,77	336 390,00	417 130,00	711 944,05
4	Minyak/lemak nabati dan hewani <i>Animal and vegetables oils and fats</i>	1 740 037,81	1 855 933,06	2 071 444,76	1 837 431,29	2 067 272,88
5	Bahan Kimia dan produknya <i>Chemicals</i>	34 757,07	50 358,50	46 474,10	57 176,39	60 561,44
6	Hasil industri pabrik <i>Manufacturing goods</i>	76 122,45	116 386,16	404 988,29	484 366,09	1 097 966,47
7	Mesin dan alat angkutan <i>Machinery and Transportation Equip</i>	311,62	837,75	130,59	147,89	-
8 dan 9	Hasil industri dan transaksi lainnya <i>Miscellaneous manufactured Articles and transaction</i>	0,86	0,47	-	1,01	0,28
<i>Jumlah/Total</i>		4 596 135,71	3 993 794,04	3 734 550,08	3 643 399,36	4 724 002,55

Sumber : BPS, Hasil Pengolahan Data KPBC Teluk Bayur dan BIM

Source : BPS - Statistics of Sumatera Barat Province (Processing Data from Customs Offices and BIM Airport)

Tabel 7.9 Volume dan Nilai Ekspor Minyak Kelapa Sawit Menurut Negara Tujuan, 2017
Table Volume and Value of Export of Palm Oil by Country of Destination, 2017

Negara Tujuan <i>Country of Destination</i>	Volume Ekspor <i>Export Volume</i> (Ton)	Nilai <i>Value</i> (000 US \$)
(1)	(2)	(3)
1. India/ <i>India</i>	1 038 383,53	691 639,16
2. Singapura/ <i>Singapore</i>	311 156,29	205 747,24
3. Spanyol/ <i>Spain</i>	104 498,70	70 061,72
4. Myanmar/ <i>Myanmar From</i>	101 198,93	69 264,01
5. Amerika/ <i>United States</i>	90 761,93	65 319,15
6. Bangladesh	83 718,99	56 549,12
7. China	81 198,79	53 201,98
8. Belanda/ <i>Netherlands</i>	58 145,04	40 312,31
9. Malaysia/ <i>Malaysia</i>	46 999,37	31 394,60
10. Brazil	24 203,46	26 201,95
11. Inggris/ <i>United Kingdom</i>	33 531,43	25 596,32
12. Pakistan/ <i>Pakistan</i>	21 749,89	15 260,38
13. Algeria	10 099,93	6 500,12
14. Oman/ <i>Oman</i>	9 999,96	6 353,22
15. Vietnam/ <i>Vietnam</i>	8 499,79	6 090,34
16. Yunani/ <i>Greece</i>	4 909,36	4 290,69
17. Jerman/ <i>Germany, Fed. Rep. Of</i>	4 499,97	3 104,98
18. Morocco	2 989,02	2 075,89
19. Arab Saudi/ <i>United Arab Emirates</i>	2 989,84	1 933,40
20. Negara Lainnya/ <i>Others Country</i>	1 040,92	1 495,80
Jumlah/ <i>Total</i>		
	2017	2 040 575,17
	2016	1 782 709,08
	2015	1 985 943,53
	2014	1 773 494,97
	2013	1 561 050,57

Sumber : BPS, Hasil Pengolahan Data KPBC Teluk Bayur dan BIM

Source : BPS - Statistics of Sumatera Barat Province (Processing Data from Customs Offices and BIM Airport)

Table 7.10 Volume dan Nilai Ekspor Biji Kelapa Sawit Menurut Negara Tujuan, 2017
Volume and Value of Export of Palm Fruit Bunch by Country of Destination, 2017

Negara Tujuan <i>Country of Destination</i>	Volume Ekspor <i>Export Volume</i> (Ton)	Nilai <i>Value</i> (000 US \$)
(1)	(2)	(3)
1. Brazil/ <i>Brazil</i>	11 204,35	17 149,78
2. Yunani/ <i>Greece</i>	759,86	1 230,15
3. India/ <i>India</i>	11 099,08	14 054,90
4. Latvia	1 040,92	1 495,80
5. Malaysia/ <i>Malaysia</i>	3 999,88	6 233,81
6. Morocco	999,94	1 077,43
7. Belanda/ <i>Netherlands</i>	499,89	682,84
8. Singapura/ <i>Singapore</i>	10 598,81	12 680,31
9. Inggris/ <i>United Kingdom</i>	1 999,68	2 836,06
10. Amerika/ <i>United States</i>	6 499,76	8 532,17
Jumlah/ <i>Total</i>		
	2017	48 702,18
	2016	54 722,20
	2015	85 494,63
	2014	82 438,08
	2013	119 192,44

Sumber : BPS, Hasil Pengolahan Data KPBC Teluk Bayur dan BIM
 Source : BPS -Statistics of Sumatera Barat Province (Processing Data from Customs Offices and BIM Airport)

Tabel 7.11 Volume dan Nilai Ekspor Kopi Menurut Negara Tujuan, 2017
Table *Volume and Value of Export of Coffe by Country of Destination, 2017*

Negara Tujuan <i>Country of Destination</i>	Volume Ekspor <i>Export Volume</i> (Ton)	Nilai <i>Value</i> (000 US \$)
(1)	(2)	(3)
1. Malaysia/ <i>Malaysia</i>	157,20	395,45
2. Singapura/ <i>Singapore</i>	38,40	76,80
Jumlah/Total		
2017	195,60	472,25
2016	923,22	1 905,22

Sumber : BPS, Hasil Pengolahan Data KPBC Teluk Bayur dan BIM
 Source : BPS -Statistics of Sumatera Barat Province (Processing Data from Customs Offices and BIM Airport)

TRADE

Tabel 7.12 Volume dan Nilai Ekspor Minyak Atsiri Menurut Negara Tujuan, 2017
Table *Volume and Value of Export of Essential Oil by Country of Destination, 2017*

Negara Tujuan <i>Country of Destination</i>		Volume Ekspor <i>Export Volume</i> (Ton)	Nilai <i>Value</i> (000 US \$)
(1)		(2)	(3)
1.	Prancis/ <i>France</i>	7,40	351,40
2.	Jerman/ <i>Germany, Fe. Rep. of</i>	-	-
3.	Belanda/ <i>Netherlands</i>	21,60	1 012,40
4.	Singapura/ <i>Singapore</i>	10,00	325,00
5.	Spanyol/ <i>Spain</i>	15,00	539,50
6.	Amerika Serikat/ <i>United States</i>	57,40	3 548,88
Jumlah/ <i>Total</i>			
	2017	111,40	5 777,18
	2016	194,12	8 373,18
	2015	209,68	8 677,44
	2014	159,76	12 289,99

Sumber : BPS, Hasil Pengolahan Data KPBC Teluk Bayur dan BIM
 Source : BPS -Statistics of Sumatera Barat Province (Processing Data from Customs Offices and BIM Airport)

Tabel 7.13 Volume dan Nilai Ekspor Batubara Menurut Negara Tujuan, 2017
Table Volume and Value Export of Coal by Country of Destination, 2017

Negara Tujuan <i>Country of Destination</i>	Volume Ekspor <i>Export Volume</i> (Ton)	Nilai <i>Value</i> (000 US \$)
(1)	(2)	(3)
1. China	88 901,00	3 048,53
2. India	596 548,00	24 622,33
3. Malaysia	26 495,05	1 695,68
Jumlah/Total		
	2017	711 944,05
	2016	417 130,00
	2015	336 390,00
	2014	1 116 346,77
	2013	1 449 747,51

Sumber : BPS, Hasil Pengolahan Data KPBC Teluk Bayur dan BIM

Source : BPS -Statistics of Sumatera Barat Province (Processing Data from Customs Offices and BIM Airport)

Tabel 7.14 Volume dan Nilai Ekspor Semen Menurut Negara Tujuan, 2017
 Table Volume and Value of Export of Cement by Country of Destination, 2017

Negara Tujuan Country of Destination	Volume Ekspor Export Volume (Ton)	Nilai Value (000 US \$)
(1)	(2)	(3)
1. Australia	20 045,40	843,78
2. Bangladesh	210 453,25	5 876,05
3. Maldives	108 806,11	4 758,60
4. Myanmar	8 004,83	332,20
5. Sri Lanka	750 553,33	29 454,22
Jumlah/Total		
	2017	41 264,84
	2016	19 520,94
	2015	19 362,79
	2014	5 843,72
	2013	3 825,22

Sumber : BPS, Hasil Pengolahan Data KPBC Teluk Bayur dan BIM
 Source : BPS -Statistics of Sumatera Barat Province (Processing Data from Customs Offices and BIM Airport)

Tabel 7.15 Volume dan Nilai Ekspor Kayu Manis Bubuk Menurut Jenis dan Negara Tujuan, 2017
Table *Volume and Value of Export of Cinnamon by Kind and Country of Destination, 2017*

Negara Tujuan <i>Country of Destination</i>		Volume Ekspor <i>Export Volume</i> (Ton)	Nilai <i>Value</i> (000 US \$)
(1)		(2)	(3)
1.	Belgia	13,00	28,25
2.	Kanada	23,00	47,54
3.	Jerman/ <i>Germany, Fe. Rep. of</i>	22,00	57,88
4.	India	26,00	88,01
5.	Malaysia	40,00	84,99
6.	Belanda/ <i>Netherlands</i>	225,00	507,23
7.	Rusia	25,00	33,65
8.	Singapura/ <i>Singapore</i>	3,00	5,87
9.	Spanyol/ <i>Spain</i>	25,00	59,70
10.	Thailand	25,00	46,59
11.	Turki	25,01	12,50
12.	Amerika Serikat/ <i>United States</i>	3 451,05	8 346,18
13.	Vietnam	50,60	128,56
<i>Jumlah/Total</i>			
	2017	3 953,66	9 446,94
	2016	10 475,84	17 586,56

Sumber : BPS, Hasil Pengolahan Data KPBC Teluk Bayur dan BIM

Source : BPS - *Statistics of Sumatera Barat Province (Processing Data from Customs Offices and BIM Airport)*

TRADE

Tabel 7.16 Volume & Nilai Ekspor Karet Remah Menurut Negara Tujuan, 2017
Table Volume and Value of Export of Crumb Rubber by Country of Destination, 2017

Negara Tujuan <i>Country of Destination</i>	Volume Ekspor <i>Export Volume</i> (Ton)	Nilai <i>Value</i> (000 US \$)
(1)	(2)	(3)
1. Amerika Serikat/ <i>United States</i>	215 039,16	367 924,23
2. China	23 345,28	43 867,04
3. India	5 100,48	9 711,66
4. Japan	4 044,60	8 296,00
5. Canada	2 701,44	5 381,51
6. Latvia	2 237,76	4 062,90
7. Mexico	529,20	991,24
8. Lithuania	483,84	902,76
9. Taiwan, Province of China	362,88	676,37
10. Iran (<i>Islamic Republic Of</i>)	201,60	443,52
11. Pakistan	201,60	411,26
12. Inggris/ <i>United Kingdom</i>	100,80	220,80
13. Ecuador	141,12	201,26
14. Australia	141,12	197,63
15. Vietnam	60,48	104,23
16. Lainnya/ <i>Others</i>	40,32	89,16
Jumlah/ <i>Total</i>		
2017	254 731,68	443 481,56
2016	269 307,36	346 343,99
2015	248 090,22	347 237,60
2014	226 130,94	406 650,84
2013	225 676,22	570 379,50

Sumber : BPS, Hasil Pengolahan Data KPBC Teluk Bayur dan BIM
Source : BPS - Statistics of Sumatera Barat Province (Processing Data from Customs Offices and BIM Airport)

Tabel 7.17 Volume dan Nilai Ekspor Hasil Hutan Bukan Kayu Lainnya Menurut Negara Tujuan, 2017
Volume and Value of Export of other non-timber forest products by Country of Destination, 2017

Negara Tujuan <i>Country of Destination</i>	Volume Ekspor <i>Export Volume</i> (Ton)	Nilai <i>Value</i> (000 US \$)
(1)	(2)	(3)
1. China	-	-
2. Japan	281 086	21 554
3. Korea, Republic	31 727	2 443
4. Poland	-	-
Jumlah/ <i>Total</i> 2017	312 813,30	23994,38

Sumber : BPS, Hasil Pengolahan Data KPBC Teluk Bayur dan BIM
 Source : BPS -Statistics of Sumatera Barat Province (Processing Data from Customs Offices and BIM Airport)

Table 7.18 Volume dan Nilai Impor Menurut Pelabuhan Bongkar di Provinsi Sumatera Barat, 2016 - 2017
Volume and Value of Imports by Port of Unloading in Sumatera Barat Province, 2016 - 2017

Pelabuhan Bongkar <i>Port of Unloading</i>	Volume Import <i>Import Volume</i> (Ton)		Nilai CIF <i>CIF Value</i> (000 US \$)	
	2016	2017	2016	2017
(1)	(2)	(3)	(4)	(5)
1. Muara	-	-	-	-
2. Teluk Bayur	1 015 616,16	1 023 729,62	345 217,71	443 069,32
3. Bandara Internasional Minangkabau (BIM)	0,87	892,98	28,42	3 194,22
4. PTT (lainnya/ <i>others</i>)	-	-	-	-
Jumlah/Total	1 015 617,02	1 024 622,59	345 246,13	446 263,55

Sumber : BPS, Hasil Pengolahan Data KPBC Teluk Bayur dan BIM
 Source : BPS - Statistics of Sumatera Barat Province (Processing Data from Customs Offices and BIM Airport)

Tabel 7.19 Volume Impor di Sumatera Barat Menurut Golongan Barang 1 Digit SITC (000 US \$), 2014-2017
Volume of Import of Sumatera Barat by 1 Digit SITC (000 US \$), 2014-2017

Kode SITC	Golongan Barang Commodity Group	2014	2015	2016	2017
(1)	(2)	(3)	(4)	(5)	(6)
0	Bahan Makanan & Binatang Hidup <i>Food Stuff And Animals</i>	108 658,54	89 691,36	59 895,73	46 163,73
1	Minuman dan Tembakau <i>Beverages And Tobacco</i>	-	-	-	-
2	Bahan Baku dan Hasil Tambang <i>Crude material; inedible</i>	162 771,07	213 916,80	224 737,16	209 478,29
3	Bahan Bakar, bahan penyemir, dsb <i>Fuel, Ingredients Saine etc</i>	891 720,90	904 613,83	602 375,81	663 627,70
4	Minyak/lemak nabati dan hewani <i>Animal & vegetables oils & fats</i>	-	-	-	-
5	Bahan Kimia dan produknya <i>Chemicals</i>	93 680,92	101 579,66	85 483,86	86 679,35
6	Hasil industri pabrik <i>Manufacturing goods</i>	185 101,58	172 362,53	42 265,13	14 720,65
7	Mesin dan alat angkutan <i>Machinery & Transportation Equip</i>	2 441,66	1 077,11	850,28	3 062,26
8 dan 9	Hasil industri dan transaksi lainnya <i>Miscellaneous manufactured Articles and transaction</i>	13,41	-	9,05	890,61
Jumlah/Total		1 444 388,08	1 483 259,28	1 015 617,02	1 024 622,59

Sumber : BPS, Hasil Pengolahan Data KPBC Teluk Bayur dan BIM
 Source : BPS - Statistics of Sumatera Barat Province (Processing Data from Customs Offices and BIM Airport)

Tabel 7.20 Nilai Impor di Sumatera Barat Menurut Golongan Barang 1 Digit SITC (000 US \$), 2014-2017
Table Value of Import of Sumatera Barat by 1 Digit SITC (000 US \$), 2014-2017

Kode SITC	Golongan Barang Commodity Group	2014	2015	2016	2017
(1)	(2)	(3)	(4)	(5)	(6)
0	Bahan Makanan & Binatang <i>Food Stuff And Animals</i>	41 699,57	31 921,41	23 963,81	17 799,36
1	Minuman dan Tembakau <i>Beverages And Tobacco</i>	-	-	-	-
2	Bahan Baku dan Hasil Tambang <i>Crude material; inedible</i>	7 570,72	6 682,74	5 844,19	6 623,67
3	Bahan Bakar, bahan penyemir, dsb <i>Fuel, Ingredients Saine etc</i>	920 266,75	541 942,70	273 747,46	369 610,71
4	Minyak/lemak nabati dan hewani <i>Animal & vegetables oils & fats</i>	-	-	-	-
5	Bahan Kimia dan produknya <i>Chemicals</i>	27 212,64	29 844,16	22 232,40	20 515,14
6	Hasil industri pabrik <i>Manufacturing goods</i>	27 884,85	17 243,65	12 879,94	13 929,91
7	Mesin dan alat angkutan <i>Machinery & Transportation Equip</i>	9 957,27	5 163,40	6 565,80	15 283,96
8 dan 9	Hasil industri dan transaksi lainnya <i>Miscellaneous manufactured Articles and transaction</i>	14,08	-	12,53	2 500,81
Jumlah/Total		1 034 605,88	632 798,06	345 246,13	446 263,55

Sumber : BPS, Hasil Pengolahan Data KPBC Teluk Bayur dan BIM
 Source : BPS -Statistics of Sumatera Barat Province (Processing Data from Customs Offices and BIM Airport)

Tabel 7.21 Neraca Perdagangan Sumatera Barat (000 US \$), 2008 - 2017
Table Balance of Trade of Sumatera Barat (000 US \$), 2008 - 2017

Tahun Year	Ekspor Export	Impor Import	Neraca Perdagangan Balance of Trade
(1)	(2)	(3)	(4)
2008	2 384 568,36	476 465,99	1 908 102,37
2009	1 344 257,10	346 247,24	998 009,86
2010	2 214 774,42	751 377,74	1 463 396,68
2011	3 031 815,05	1 076 738,14	1 955 076,91
2012	2 363 583,15	1 242 927,43	1 120 655,72
2013	2 209 011,65	1 035 004,88	1 174 006,77
2014	2 105 613,54	1 034 605,87	1 071 007,67
2015	1 748 008,11	632 798,06	1 115 210,06
2016	1 708 279,83	345 246,13	1 363 003,70
2017	2 046 268,89	446 263,55	1 600 005,34

Sumber : BPS, Hasil Pengolahan Data KPBC Teluk Bayur dan BIM
 Source : BPS -Statistics of Sumatera Barat Province (Processing Data from Customs Offices and BIM Airport)

Tabel 7.22 Volume dan Nilai Ekspor/Impor Sumatera Barat, 2008 - 2017
Table Volume and Value of Export/Import of Sumatera Barat, 2008 - 2017

Tahun Year	Ekspor/Export		Impor/Import	
	Volume Volume (Ton)	Nilai Value (000 US \$)	Volume Volume (Ton)	Nilai Value (000 US \$)
(1)	(2)	(3)	(4)	(5)
2008	4 631 063,60	2 384 568,36	856 832,86	476 456,99
2009	3 488 840,25	1 344 257,10	656 688,70	346 247,24
2010	3 729 150,52	2 214 774,42	1 123 634,68	751 377,74
2011	5 278 713,36	3 031 815,05	1 300 782,05	1 076 738,14
2012	3 312 902,76	2 363 583,15	1 580 604,28	1 242 927,43
2013	4 596 135,71	2 209 011,65	1 330 877,87	1 035 004,88
2014	3 993 794,04	2 105 613,54	1 444 388,08	1 034 605,87
2015	3 734 550,08	1 748 008,11	1 483 259,28	632 798,06
2016	3 643 399,36	1 708 279,83	1 015 617,02	345 246,13
2017	1 708 279,83	2 046 268,89	1 024 622,59	446 263,55

Sumber : BPS, Hasil Pengolahan Data KPBC Teluk Bayur dan BIM
 Source : BPS -Statistics of Sumatera Barat Province (Processing Data from Customs Offices and BIM Airport)

Tabel 7.23 Jumlah Penerbitan Tanda Daftar Perusahaan (TDP) dari Kabupaten/ Kota di Provinsi Sumatera Barat, 2017
Published Business Registration Number of Regency/Municipality in Sumatera Barat Province, 2017

Kabupaten/Kota <i>Regency/Municipality</i>	Bentuk Usaha/ <i>Forms of Business</i>						Jumlah <i>Total</i>
	PT	Koperasi <i>Cooperative</i>	CV	Fa.	PO	BPL	
(1)	(2)	(3)	(4)	(5)	(6)	(7)	(8)
<i>Kabupaten/Regency</i>							
1. Kep. Mentawai	12	4	38	-	23	17	94
2. Pesisir Selatan	10	5	40	-	137	-	192
3. Solok	10	1	93	-	357	-	461
4. Sijunjung	28	5	104	-	200	-	337
5. Tanah Datar	24	1	125	-	247	2	399
6. Padang Pariaman	51	3	69	-	223	4	350
7. Agam	20	2	91	-	159	-	272
8. Lima Puluh Kota	20	2	49	-	143	-	214
9. Pasaman	14	-	75	-	167	-	256
10. Solok Selatan	8	2	32	-	112	-	154
11. Dharmasraya	30	2	84	-	212	-	328
12. Pasaman Barat	47	17	151	-	450	-	665
<i>Kota/Municipality</i>							
1. Padang	592	15	658	1	341	3	1 610
2. Solok	17	-	82	-	93	-	192
3. Sawahlunto	27	-	61	-	53	6	147
4. Padang Panjang	11	1	65	-	53	-	130
5. Bukittinggi	49	3	53	3	139	-	247
6. Payakumbuh	2	7	10	-	170	-	189
7. Pariaman	22	1	64	1	86	-	174
<i>Jumlah/Total</i>	994	71	1 944	5	3 365	32	6 411
Kumulatif s.d. 2017	10 647	3 136	38 337	74	92 658	1 869	145 501
Kumulatif s.d. 2016	9 653	3 065	36 393	69	89 293	1 837	139 090
Kumulatif s.d. 2015	8 416	2 937	33 569	67	85 469	1 820	131 058
Kumulatif s.d. 2014	7 303	2 830	31 415	65	81 679	1 807	125 099

Sumber : Dinas Perindustrian dan Perdagangan Provinsi Sumatera Barat
 Source : Office of Industry and Trade of the Province of Sumatera Barat

Table 7.24 Jumlah Penerbitan SIUP (Surat Izin Usaha Perusahaan) Menurut Kabupaten/Kota di Provinsi Sumatera Barat, 2017
Published Business Registration Number of Regency/Municipality in Sumatera Barat Province, 2017

Kabupaten/Kota <i>Regency/Municipality</i>	Perusahaan Besar <i>Large Companies</i>	Perusahaan Menengah <i>Middle Companies</i>	Perusahaan Kecil <i>Small Firm</i>	Mikro <i>Micro</i>	Jumlah <i>Total</i>	
(1)	(2)	(3)	(4)	(5)	(8)	
<i>Kabupaten/Regency</i>						
1. Kep. Mentawai	-	63	15	-	78	
2. Pesisir Selatan	9	30	102	47	188	
3. Solok	4	60	230	169	463	
4. Sijunjung	15	-	129	240	384	
5. Tanah Datar	2	10	136	48	196	
6. Padang Pariaman	-	18	215	-	233	
7. Agam	-	18	226	-	244	
8. Lima Puluh Kota	1	31	186	98	316	
9. Pasaman	19	70	170	-	259	
10. Solok Selatan	-	17	132	-	149	
11. Dharmasraya	1	14	255	16	286	
12. Pasaman Barat	15	22	625	-	662	
<i>Kota/Municipality</i>						
1. Padang	16	229	1 200	169	1 614	
2. Solok	-	21	155	11	187	
3. Sawahlunto	-	18	147	-	165	
4. Padang Panjang	-	9	65	9	83	
5. Bukittinggi	1	28	151	46	226	
6. Payakumbuh	1	8	140	37	186	
7. Pariaman	-	17	137	3	157	
Jumlah/ <i>Total</i>	2017	84	683	4 416	893	6 076
	2016	43	727	5 880	1 355	8 005
	2015	35	699	5 679	1 190	7 603
	2014	73	767	5 232	1 413	7 485
	2013	82	792	5 302	1 393	7 569

Sumber : Dinas Perindustrian dan Perdagangan Provinsi Sumatera Barat

Source : Office of Industry and Trade of the Province of Sumatera Barat



- Tingkat hunian kamar hotel berbintang tahun 2017 = 54,80%
- Jumlah hotel di Sumatera Barat tahun 2017 = 576 buah

- Jumlah pengurusan pasport tahun 2017 = 30.103
- Jumlah wisatawan asing yang berkunjung ke Sumatera Barat tahun 2017 = 56.313



Sumatera Barat memiliki event pariwisata tingkat internasional yaitu "Tour de Singkarak"



PENJELASAN TEKNIS

1. Wisatawan mancanegara (wisman) ialah setiap pengunjung yang mengunjungi suatu negara di luar tempat tinggalnya, didorong oleh satu atau beberapa keperluan tanpa bermaksud memperoleh penghasilan di tempat yang dikunjungi dan lamanya kunjungan tersebut tidak lebih dari satu tahun (12 bulan). Definisi ini mencakup 2 (dua) kategori wisatawan mancanegara, yaitu :
 - a. Wisatawan (turis) ialah setiap pengunjung seperti definisi di atas yang tinggal paling sedikit 24 jam, akan tetapi tidak lebih dari 1 (satu) tahun di tempat yang dikunjungi, dengan maksud antara lain : berlibur, rekreasi, olah raga, bisnis, menghadiri pertemuan, studi, dan kunjungan dengan alasan kesehatan.
 - b. *Excursionist* ialah setiap pengunjung seperti definisi di atas yang tinggal kurang dari 24 jam di tempat yang dikunjungi (termasuk "*Cruise passengers*"). *Cruise Passengers* ialah setiap pengunjung yang tiba di suatu negara di mana mereka tidak menginap di akomodasi yang tersedia di negara tersebut, misalnya dengan kapal laut.
2. Rata-rata lama tinggal adalah rata-rata waktu tinggal wisatawan mancanegara di Indonesia untuk satu kali kunjungan.
3. Usaha penyediaan akomodasi adalah usaha yang menyediakan pelayanan penginapan yang dapat dilengkapi dengan pelayanan pariwisata lainnya. Usaha penyediaan akomodasi dapat berupa hotel, vila, pondok wisata, bumi perkemahan, persinggahan

TECHNICAL NOTES

1. *An International Visitor is any person visiting a country other than his usual place of residence for any reason other than for earning income in the country visited, and the length of stay is no more than one year (12 months). This definition covers two categories of foreign visitors, namely :*
 - a. *"Tourist" is any visitor staying for at least 24 hours, but no more than one year, in the country visited, with the intention of visiting, and for any of these purposes: Pleasure, recreation and sports, Business, visiting friends and relatives, missions, attending meetings, conferences, visit for health reasons and study.*
 - b. *"Excursionist" is any visitor staying less than 24 hours in the country visited including, "Cruise Passengers", i.e. visitors arriving in a country without staying in any accommodation available in the visited country.*
2. *Average length of stay is the average stay duration of foreign visitor in Indonesia for one trip.*
3. *The business of providing accommodation is a business that provides specialty services that can be equipped with other tourism services. It includes hotel, villa, cottage, camping, caravan stop, and other accommodation that are used for tourism purposes.*

karavan, dan akomodasi lainnya yang digunakan untuk tujuan pariwisata.

4. Hotel adalah penyediaan akomodasi secara harian berupa kamar-kamar di dalam satu bangunan yang dapat dilengkapi dengan jasa pelayanan makan dan minum, kegiatan hiburan dan atau fasilitas lainnya. Hotel terdiri dari hotel berbintang dan hotel non-bintang.
4. *Hotel is a daily supply of accommodation rooms within a building which can be equipped with eating and drinking services, entertainment activities and/or other facilities. Hotel consists of a classified hotel and a non-classified hotel.*
5. Hotel bintang adalah usaha penyediaan jasa pelayanan penginapan, makan minum serta jasa lainnya bagi umum dengan menggunakan sebagian atau seluruh bangunan. Usaha ini dikelola secara komersial serta memenuhi ketentuan persyaratan sebagai hotel bintang (termasuk berlian) yang ditetapkan dalam surat keputusan instansi yang membinanya. Misalnya hotel bintang lima, hotel bintang empat dan seterusnya.
5. *A star hotel is the business of providing an accommodation, eating and drinking as well as other services for the public by using a building or a part of a building. It is managed commercially and meets specified requirements as a star hotel (including diamonds) set forth in the decree of fostering agency. For example, five star hotel, four star hotel, and so on.*
6. Tingkat penghunian kamar hotel adalah persentase banyaknya malam kamar yang dihuni terhadap banyaknya malam kamar yang tersedia.
6. *Room occupancy rate is the number of room-nights occupied divided by the number of room-nights available, multiplied by 100 percent.*
7. Rata-rata lamanya tamu menginap adalah banyaknya malam tempat tidur yang terpakai (malam tamu) dengan banyaknya tamu yang menginap di hotel atau akomodasi lainnya.
7. *Average length of stay is the number of bed-nights used (guest night) divided by the number of guests coming to spend the night at the accommodation.*

ULASAN

DESCRIPTION

Tingkat Penghunian Kamar Hotel (TPK) pada hotel berbintang meningkat sebesar 1,53 poin dari 53,27 persen tahun 2016 menjadi 54,80 persen tahun 2017. Pada akomodasi lainnya TPK tahun 2017 tercatat sebesar 34,29 persen, atau mengalami peningkatan sebesar 1,37 poin dibandingkan tahun sebelumnya.

Rata-rata lama menginap tamu (RLMT) pada hotel berbintang tahun 2017 selama 1,53 hari, mengalami peningkatan 0,13 hari dibandingkan tahun 2016 yang tercatat 1,40 hari. Pada akomodasi lainnya, RLMT tercatat 1,26 hari, naik 0,08 hari dibandingkan tahun sebelumnya.

Hotel occupancy rate classified as starred hotel decreased by 1.53 point from 53.27 percent in 2016 to 54.80 percent in 2017. In addition to the occupancy rate of the other group of hotel in 2017 noted to 34.29 percent, or increased by 1.37 point compared to previous year.

The average length of stay (ALS) at starred hotel in 2017 was 1.53 nights or increased by 1.53 nights compared to 2016 which recorded at 1.40 nights. Meanwhile, on the other group of accommodation, the ALS noted to 1.26 nights, increased by 0.08 nights compared to previous year.

<https://sumbar.bps.go.id>

Gambar 8 Rata-rata Lama Menginap Tamu Asing dan Tamu Domestik Menurut Kualifikasi usaha Akomodasi di Provinsi Sumatera Barat (hari), 2017
Average Length of Stay of Foreign and Domestic Visitors by Business Qualification Accommodation in Sumatera Barat Province (day), 2017

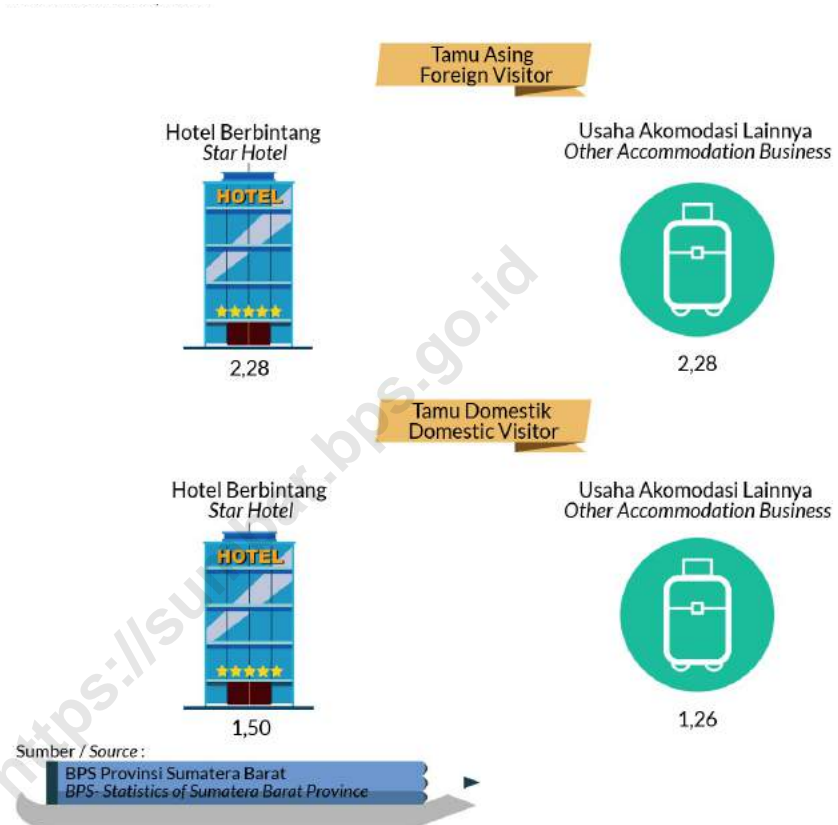

8.1 HOTEL

Tabel 8.1.1 Jumlah Akomodasi Hotel Menurut Kabupaten/Kota di Provinsi Sumatera Barat, 2016 dan 2017
Number of Hotel Accomodations by Regency/Municipality in Sumatera Barat Province, 2016 and 2017

Kabupaten/Kota Regency/Municipality	Hotel Hotels		Kamar Rooms		Tempat Tidur Beds	
	2016	2017	2016	2017	2016	2017
(1)	(2)	(3)	(4)	(5)	(6)	(7)
<i>Kabupaten/Regency</i>						
1. Kepulauan Mentawai	12	37	155	440	338	665
2. Pesisir Selatan	17	51	241	485	488	794
3. Solok	7	8	103	147	160	177
4. Sijunjung	13	17	195	242	305	400
5. Tanah Datar	11	17	203	335	390	486
6. Padang Pariaman	6	12	100	178	173	204
7. Agam	26	29	398	503	733	893
8. Limapuluh Kota	16	26	116	159	189	269
9. Pasaman	14	14	174	183	366	358
10. Solok Selatan	11	19	223	192	386	393
11. Dharmasraya	12	12	181	227	299	358
12. Pasaman Barat	17	20	272	312	524	554
<i>Kota/Municipality</i>						
1. Padang	96	128	3 306	4 462	5 452	7 158
2. Solok	6	6	133	122	234	231
3. Sawahlunto	2	38	61	175	92	290
4. Padang Panjang	20	24	335	382	524	571
5. Bukittinggi	66	76	1 663	1 903	2 852	3 075
6. Payakumbuh	11	17	244	282	442	463
7. Pariaman	11	25	179	292	318	491
Sumatera Barat	374	576	8 282	11 021	14 265	17 830

Sumber: BPS Provinsi Sumatera Barat
 Source: BPS- Statistics of Sumatera Barat Province

HOTEL AND TOURISM

Table 8.1.2 Rata-rata Lama Menginap Tamu Asing dan Tamu Domestik Menurut Bulan dan Kualifikasi Usaha Akomodasi di Provinsi Sumatera Barat (hari), 2017
Average Length of Stay of Foreign and Domestic Visitors by Month and Business Qualification Accommodation in Sumatera Barat Province (day), 2017

Bulan/Month	Tamu Asing Foreign Visitor		Tamu Domestik Domestic Visitor		Tamu Asing dan Tamu Domestik Foreign Visitor and Domestic Visitor		
	Hotel Berbintang Star Hotel	Usaha Akomodasi Lainnya Other Accommoda- tion Business	Hotel Berbintang Star Hotel	Usaha Akomodasi Lainnya Other Accommoda- tion Business	Hotel Berbintang Star Hotel	Usaha Akomodasi Lainnya Other Accommoda- tion Business	
(1)	(2)	(3)	(4)	(5)	(6)	(7)	
1. Januari <i>January</i>	1,89	1,54	1,41	1,00	1,44	1,01	
2. Februari <i>February</i>	2,04	1,81	1,44	1,05	1,47	1,06	
3. Maret <i>March</i>	2,38	2,47	1,55	1,08	1,58	1,10	
4. April <i>April</i>	1,86	1,94	1,39	1,23	1,40	1,24	
5. Mei <i>May</i>	1,87	1,92	1,76	1,09	1,77	1,10	
6. Juni <i>June</i>	2,25	2,01	1,40	1,17	1,41	1,17	
7. Juli <i>July</i>	2,00	1,65	1,43	1,22	1,44	1,23	
8. Agustus <i>August</i>	2,27	2,72	1,49	1,35	1,53	1,36	
9. September <i>September</i>	2,49	1,60	1,52	1,25	1,56	1,25	
10. Oktober <i>October</i>	2,24	1,41	1,56	1,20	1,60	1,21	
11. November <i>November</i>	2,26	2,07	1,75	1,29	1,77	1,29	
12. Desember <i>December</i>	2,30	1,67	1,39	1,23	1,42	1,23	
Jumlah/ Total	2017	2,28	2,28	1,50	1,26	1,53	1,26
	2016	1,72	1,70	1,39	1,18	1,40	1,18
	2015	2,42	2,05	1,53	1,34	1,56	1,34

Sumber : BPS Provinsi Sumatera Barat
 Source : BPS- Statistics of Sumatera Barat Province

Tabel 8.1.3 Persentase Tingkat Penghunian Kamar Hotel dan Akomodasi Lainnya Menurut Jenis Hotel dan Bulan di Provinsi Sumatera Barat, 2017
Room Occupancy Rate of Hotels and Other Accommodations by Type of Accommodation and Month in Sumatera Barat Province, 2017

Bulan/Month	Hotel Berbintang Star Hotel	Hotel Nonbintang Hotel Non-star	
(1)	(2)	(3)	
1 Januari/January	40,85	34,55	
2 Februari/February	49,96	29,81	
3 Maret/March	55,67	32,42	
4 April/April	58,78	36,72	
5 Mei/May	55,28	28,68	
6 Juni/June	41,05	27,76	
7 Juli/July	57,31	36,00	
8 Agustus/August	54,86	33,68	
9 September/September	59,27	34,25	
10 Oktober/October	59,64	31,89	
11 November/November	65,05	36,39	
12 Desember/December	64,89	42,02	
Sumatera Barat	2017	54,80	34,29
	2016	53,27	32,92
	2015	53,11	36,68

Sumber : BPS Provinsi Sumatera Barat
 Source : BPS- Statistics of Sumatera Barat Province

HOTEL AND TOURISM

Table 8.1.4 Jumlah Unit Akomodasi, Kamar dan Tempat Tidur pada Hotel Berbintang dan Akomodasi lainnya di Sumatera Barat, 2017
Number of Accommodation, Room and Sleeping Bed at Star Hotel and Other Accommodations in Sumatera Barat, 2017

Kabupaten/Kota <i>Regency/Municipality</i>	Hotel Berbintang <i>Classified Hotels</i>			Akomodasi Lainnya <i>Other Accommodations</i>			
	Unit <i>Unit</i>	Kamar <i>Room</i>	Tempat Tidur <i>Sleeping Bed</i>	Unit <i>Unit</i>	Kamar <i>Room</i>	Tempat Tidur <i>Sleeping bed</i>	
(1)	(2)	(3)	(4)	(5)	(6)	(7)	
<i>Kabupaten/Regency</i>							
01. Kepulauan Mentawai	-	-	-	37	440	665	
02. Pesisir Selatan	-	-	-	51	485	794	
03. Solok	-	-	-	8	147	177	
04. Sijunjung	-	-	-	17	242	400	
05. Tanah Datar	3	192	269	14	143	217	
06. Padang Pariaman	-	-	-	12	178	204	
07. Agam	6	257	484	23	246	409	
08. Limapuluh Kota	-	-	-	26	159	269	
09. Pasaman	-	-	-	14	183	358	
10. Dharmasraya	-	-	-	19	192	393	
11. Solok Selatan	-	-	-	12	227	358	
12. Pasaman Barat	-	-	-	20	312	554	
<i>Kota/Municipality</i>							
1. Padang	43	2 950	4 543	85	1 512	2 615	
2. Solok	-	-	-	6	122	231	
3. Sawahlunto	1	40	80	37	135	210	
4. Padang Panjang	1	40	69	23	342	502	
5. Bukittinggi	20	1 015	1 598	56	888	1 477	
6. Payakumbuh	-	-	-	17	282	463	
7. Pariaman	2	66	102	23	226	389	
Sumatera Barat	2017	76	4 560	7 145	500	6 461	10 685
	2016	58	3 551	5 736	306	4 731	8 529
	2015	58	3 547	4 706	313	4 750	8 531

Sumber : BPS Provinsi Sumatera Barat
Source : BPS- Statistics of Sumatera Barat Province

Table 8.1.5 Banyaknya Tamu Hotel Menurut Klasifikasi Hotel di Sumatera Barat, 2017
Number of Hotel Visitors by Classified of Hotel in Sumatera Barat, 2017

Klasifikasi Hotel <i>Classification Hotel</i>	Tamu Asing <i>Foreign Visitor</i>	Tamu Domestik <i>Domestic Visitor</i>	Jumlah <i>Total</i>	
(1)	(2)	(3)	(4)	
1. Hotel Bintang/Star Hotel	42 081	1 029 594	1 071 675	
- Bintang Satu/ <i>One Star</i>	4 973	120 649	125 622	
- Bintang Dua/ <i>Two Star</i>	17 068	188 958	206 026	
- Bintang Tiga/ <i>Three Star</i>	2 965	266 566	269 531	
- Bintang Empat dan Lima/ <i>Four Star and Five Star</i>	17 075	453 421	470 496	
2. Hotel Tak Berbintang <i>Not Classified Hotel</i>	2 247	410 406	412 653	
- Kelompok Kamar < 10 <i>Group Rooms < 10</i>	554	12 614	13 168	
- Kelompok Kamar 10-24 <i>Group Rooms 10-24</i>	874	160 510	161 384	
- Kelompok Kamar 25-40 <i>Group Rooms 25-40</i>	549	171 636	172 185	
- Kelompok Kamar 41-100 <i>Group Rooms 41-100</i>	270	65 646	65 916	
Jumlah/ <i>Total</i>	2017	44 328	1 440 000	1 484 328
	2016	39 069	1 155 485	1 194 554
	2015	133 652	1 015 055	1 083 530

Sumber : BPS Provinsi Sumatera Barat
 Source : BPS- Statistics of Sumatera Barat Province

8.2 PARIWISATA/TOURISM

Tabel 8.2.1. Banyaknya Wisatawan Asing ke Sumatera Barat Melalui Bandara Internasional Minangkabau Menurut Kebangsaan, 2013-2017
Table *Number of Foreign Tourism Arrive to Sumatera Barat Through International Minangkabau Airport by Nationality, 2013-2017*

Kebangsaan/ <i>Nationality</i>	2013	2014	2015	2016	2017
(1)	(2)	(3)	(4)	(5)	(6)
1. Amerika Serikat	290	267	264	383	554
2. C a n a d a	-	-	-	52	53
3. Perancis	458	405	418	475	485
4. J e r m a n	193	195	167	219	260
5. Italia	-	-	-	69	146
6. Belanda	94	107	173	132	179
7. Swiss	-	-	-	69	63
8. Inggris	309	285	334	339	379
9. Singapura	929	334	203	235	481
10. Malaysia	36 254	43 588	36 262	38 427	46 492
11. Australia	2 275	2 344	1 734	2 461	2 799
12. New Zealand	-	-	-	219	222
13. Jepang	206	248	214	178	276
14. Lain-lain	7 575	8 338	8 986	2 140	4 487
<i>Jumlah/Total</i>	48 583	56 111	48 755	45 398	56 876

Sumber : Data Olahan BPS dari Laporan Kantor Imigrasi Kelas I Padang
 Source : Data Processing from Immigration Office Class I Padang

Tabel 8.2.2. Kunjungan Wisatawan Nusantara di Provinsi Sumatera Barat (Orang), 2016-2017
Table *Visitor of Tourists Region in Sumatera Barat Province (Peoples), 2016-2017*

<i>Kabupaten/Kota Regency/Municipality</i>	2016	2017
(1)	(2)	(3)
<i>Kabupaten/Regency</i>		
1. Kepulauan Mentawai	782 236	1 258 213
2. Pesisir Selatan	2 600 000	2 800 000
3. Solok	378 177	588 661
4. Sijunjung
5. Tanah Datar	652 400	737 257
6. Padang Pariaman	4 255 145	4 301 105
7. Agam	487 213	633 353
8. Limapuluh Kota	295 785	362 413
9. Pasaman	26 750	27 438
10. Solok Selatan	31 088	31 612
11. Dharmasraya	892	929
12. Pasaman Barat	4 402	4 581
<i>Kota/Municipality</i>		
1. Padang	3 600 000	3 750 000
2. Solok	136 656	103 250
3. Sawahlunto	826 000	877 000
4. Padang Panjang	293 386	226 954
5. Bukittinggi	1 010 000	1 040 000
6. Payakumbuh	166 017	183 942
7. Pariaman	6 440	20 869
<i>Jumlah/Total</i>	15 552 587	16 947 577

Sumber : Dinas Pariwisata dan Ekonomi Kreatif Provinsi Sumatera Barat
 Source : *Tourist And Creative Economic Service of Sumatera Barat Province*

HOTEL AND TOURISM

Table 8.2.3. Jumlah Restoran/Rumah Makan Menurut Kabupaten/Kota di Provinsi Sumatera Barat, 2016 - 2017
Number of Restaurant by Regency/Municipality in Sumatera Barat Province, 2016 - 2017

Kabupaten/Kota <i>Regency/Municipality</i>	2016	2017
(1)	(2)	(3)
<i>Kabupaten/Regency</i>		
1. Kep. Mentawai	23	27
2. Pesisir Selatan	52	115
3. Solok	35	50
4. Sijunjung	106	117
5. Tanah Datar	200	158
6. Padang Pariaman	25	32
7. Agam	15	53
8. Lima Puluh Kota	60	71
9. Pasaman	45	47
10. Solok Selatan	23	59
11. Dharmasraya	23	32
12. Pasaman Barat	116	118
<i>Kota/Municipality</i>		
1. Padang	59	267
2. Solok	52	34
3. Sawahlunto	52	46
4. Padang Panjang	34	41
5. Bukittinggi	30	57
6. Payakumbuh	80	170
7. Pariaman	69	89
<i>Jumlah/Total</i>	1 099	1 583

Sumber : Dinas Pariwisata dan Ekonomi Kreatif Provinsi Sumatera Barat
Source : Tourist And Creative Economic Service of Sumatera Barat Province

Tabel 8.2.4. Pengurusan Paspor, KITAS, dan Dahsuskim Pada Kantor Imigrasi Kelas I Kota Padang, 2017
Table *Passport, KITAS, and Dahsuskim at The Immigration Office Class 1 Padang Municipality, 2017*

	Bulan Month	Jenis Dokumen/Document Type		
		Paspor	KITAS	Dahsuskim
	(1)	(2)	(3)	(4)
1 Januari/January		2 806	38	-
2 Februari/February		3 019	25	-
3 Maret/March		2 874	47	1
4 April/April		2 123	24	-
5 Mei/May		1 679	16	-
6 Juni/June		1 147	24	-
7 Juli / July		2 014	25	-
8 Agustus/August		2 656	24	-
9 September/September		2 638	53	-
10 Oktober/October		3 133	24	-
11 November/November		3 301	23	-
12 Desember/December		2 713	22	-
Jumlah/Total	2017	30 103	345	1
	2016	31 591	303	2
	2015	27 518	341	64
	2014	28 731	498	50
	2013	29 263	532	54

Sumber : Kantor Imigrasi Kelas I Padang
 Source : Immigration Office Class I Padang



i Jumlah kantor pos pembantu di Provinsi Sumatera Barat tahun 2017 sebanyak 119

i Jumlah pesawat terbang yang datang di BIM tahun 2017 sebanyak 13.773 pesawat



i Panjang jalan Provinsi Sumatera Barat tahun 2017 mencapai 1.525,20 Km



PENJELASAN TEKNIS

1. Kendaraan bermotor adalah setiap kendaraan yang digerakkan oleh peralatan teknik yang ada pada kendaraan tersebut, biasanya digunakan untuk angkutan orang atau barang di atas jalan raya selain kendaraan yang berjalan di atas rel. Kendaraan bermotor yang dicatat adalah semua jenis kendaraan kecuali kendaraan bermotor TNI/Polri dan Korps Diplomatik.
2. Mobil penumpang adalah setiap kendaraan bermotor yang dilengkapi dengan tempat duduk untuk sebanyak-banyaknya delapan orang, tidak termasuk tempat duduk untuk pengemudi, baik dilengkapi atau tidak dilengkapi bagasi.
3. Mobil bis adalah setiap kendaraan bermotor yang dilengkapi dengan tempat duduk untuk lebih dari delapan orang, tidak termasuk tempat duduk untuk pengemudi, baik dilengkapi atau tidak dilengkapi bagasi.
4. Mobil truk adalah setiap kendaraan bermotor yang digunakan untuk angkutan barang, selain mobil penumpang, mobil bis dan kendaraan bermotor roda dua.
5. Kereta api adalah kendaraan dengan tenaga gerak (listrik, diesel atau tenaga uap) yang berjalan sendiri maupun dirangkaikan dengan kendaraan lain, yang akan atau sedang bergerak di atas rel, terdiri dari kereta penumpang dan kereta barang.
6. Kilometer penumpang adalah jumlah kilometer dari semua

TECHNICAL NOTES

1. *Motor vehicles are any kind of vehicles motorized by machine set up in those vehicles, they are usually used for transporting peoples or goods on roads except vehicles moving along a railway line. The data cover all kinds of motor vehicles except those belong to Indonesia Army Force Indonesian State Police and Diplomatic Corps.*
2. *Passenger cars are any motor vehicles with no more than eight seats, excluding seat for driver, it can be with or without hoot.*
3. *Buses are large passenger cars having seats for more than eight passengers, excluding seat for driver, it can be with or without hoot.*
4. *Trucks are any motor vehicles used to transport goods excluding passenger cars, buses, and motorcycles.*
5. *Train is a coach or a number of coaches joined together, moving along a railway line. It can be passenger train or freight train.*
6. *Passenger kilometer is total kilometers of all departing*

penumpang yang berangkat. Besaran ini merupakan penjumlahan jarak asal tujuan masing-masing penumpang.

passenger. This measurement is the sum of distance between the place of origin and the place of destination taken by all passengers.

7. Rata-rata jarak perjalanan per penumpang adalah rata-rata yang ditempuh oleh setiap penumpang, atau jumlah kilometer penumpang dibagi dengan jumlah penumpang berangkat.

7. Mean distance of journey per passenger is mean distance taken by each passenger or total of passenger-kilometer divided by the number of departing passengers.

8. Kilometer ton adalah jumlah kilometer semua ton yang diangkut. Besaran ini merupakan hasil penjumlahan jarak asal tujuan masing-masing barang dalam ton.

8. Ton-kilometer is total kilometer of all cargoes carried. This is the sum of distance from area of origin to area of destination for each ton of cargoes.

9. Rata-rata jarak angkut barang adalah rata-rata jarak yang ditempuh oleh setiap ton barang atau jumlah kilometer ton dibagi dengan ton dimuat.

9. Mean distance of cargoes loaded is mean distance of each ton of cargoes loaded or total ton-kilometer divided by total ton of cargoes loaded.

10. Kunjungan kapal adalah kapal yang datang di pelabuhan baik untuk berlabuh di perairan maupun bersandar di dermaga.

10. Ship call is a ship arriving at a port either for mooring or berthing.

11. Gross Ton (GT) adalah volume ruangan kapal dalam m³, kecuali terowongan, lubang poros, tempat jangkar, dan alas ganda.

11. Gross Ton (GT) is total volume of all room in a ship (m³), excluding the volume of tunnel, the axle of propellers, the anchor, and the chain locker.

12. Sertifikat Operator Pesawat Udara adalah tanda bukti terpenuhinya standar dan prosedur dalam pengoperasian pesawat udara oleh perusahaan angkutan udara niaga.

12. Aircraft Operator Certificate (AOC) is clearance of compliance to the standards and procedures in aircraft operations by the commercial air transport companies.

13. Sertifikat Pengoperasian Pesawat Udara adalah tanda bukti terpenuhinya standar dan prosedur dalam pengoperasian pesawat udara untuk kegiatan angkutan udara bukan niaga.

13. Operating Certificate (OC) is clearance of compliance to the standards and procedures in aircraft operations for non commercial air transport activities.

14. Kantor Pos adalah tempat pemberi pelayanan komunikasi tertulis dan atau surat elektronik, layanan paket, layanan logistik, layanan transaksi keuangan, dan layanan keagenan pos untuk kepentingan umum. Rumah pos berfungsi sama seperti kantor pos dan kantor pos pembantu, bedanya rumah pos biasanya terletak di daerah terpencil.
14. *Post Office is a service provider facility of written communication and or electronic mail, parcel service, logistics services, financial transaction services, and postal services to the public. Postal house has the same function as the post office and subsidiary of post office, the difference is that postal house is usually located in remote areas.*
15. Telekomunikasi adalah setiap pemancaran, pengiriman dan atau penerimaan dari setiap informasi dalam bentuk tanda-tanda, isyarat, tulisan, gambar, suara dan bunyi melalui sistem kawat, optik, radio atau sistem elektromagnetik lainnya.
15. *Telecommunication includes every transmitting, delivering and or receiving from every information of marking, signal, article, picture, sound and voice through strand of wire system, optic, radio or other electromagnetic system.*
16. Jaringan telekomunikasi adalah rangkaian perangkat telekomunikasi dan kelengkapannya yang digunakan dalam bertelekomunikasi.
16. *Telecommunication network is peripheral network of telecommunication and its equipment used in the means of telecommunication.*
17. Telepon tetap kabel dalam Susenas disebut telepon rumah adalah jaringan telekomunikasi menggunakan perangkat telepon tetap dengan kabel yang secara umum diatur oleh standar-standar teknis dengan menggunakan suatu nomor telepon, dikenal pula sebagai *Public Switched Telephone Network (PSTN)*. Pada umumnya dimanfaatkan untuk telepon rumah dan jaringan internet, memiliki kemampuan menghantarkan sinyal dengan kuat dan jelas dengan biaya yang relatif lebih murah.
17. *Fixed line telephone based on Susenas called home phone is a telecommunication network using fixed line telephone device which is generally regulated by technical standards, using a phone number, also known as the Public Switched Telephone Network (PSTN). It is generally used for home phone and Internet networks, has the ability to deliver a strong and clear signal with a relatively low cost.*

ULASAN

DESCRIPTION

Angkutan Jalan Raya

Panjang jalan Provinsi Sumatera Barat tahun 2017 sekitar 1.525,20 kilometer. Berdasarkan kondisi jalan, sepanjang 1.325,34 kilometer dengan kondisi jalan yang mantap. Jika dilihat dari kualitas permukaan jalan, pada umumnya jalan raya di Sumatera Barat berlapiskan aspal sepanjang 1.093,66 kilometer dan sisanya tidak aspal.

Pada tahun 2017 jumlah kendaraan bermotor yang membayar pajak sebesar 1.985.395 kendaraan turun 1,77 persen dari tahun 2016 yaitu sebesar 2.021.243 kendaraan.

Road Transportation

In 2017, the length of provincial road in Sumatera Barat was 1,525.20 kilometers. Based on the road condition, 1,325.34 kilometers was in a steady condition. If it is seen from road's surface layer, the majority of road in Sumatera Barat (1,093.66 kilometers) was covered by asphalt, while the rest was covered by crumbed stone or dirt.

In 2017 The number of vehicles paid tax were 1,985,395 went down 1.77 percent in 2016 were 2,021,243 vehicle.

Angkutan Udara

Jumlah pesawat terbang yang mendarat di Bandara Internasional Minangkabau (BIM) mengalami peningkatan sebesar 7,09 persen dari 12.873 tahun 2016 menjadi 13.786 tahun 2017.

Jumlah penumpang yang datang melalui BIM juga mengalami peningkatan sebesar 8,76 persen dari 1.777.069 orang tahun 2016 menjadi 1.932.669 orang tahun 2017.

Air Transportation

The number of airplanes which landed in Minangkabau International Airport (BIM) increased 7.09 percent compared to the previous year. In other words, the figure increase from 12,873 in 2016 to 13,786 in 2017.

The number of passengers in BIM increased from 1,777,069 to 1,932,669 people during 2016 – 2017 (rose by 8.76 percent).

Angkutan Laut

Kegiatan bongkar muat kapal luar negeri di pelabuhan Teluk Bayur Padang dengan barang yang dibongkar sebesar 405.320 ton dan barang yang dimuat sebesar 4.084.950 ton.

Kegiatan bongkar muat kapal interinsuler (antar provinsi) dengan jumlah bongkar barang sebesar 4.056.635 ton dan muat 4.264.909

Marine Transportation

The loading/unloading activities of foreign ships in Teluk Bayur Port with goods loaded were 405,320 tons of goods loaded were 4,084,950 tons.

Interinsuler ship loading/unloading activities Intrrerinsuler ships with the unloading were 4,056,635 tons and 4,264,909 tons of load.

Loading/unloading of folk ships

ton.

Kegiatan bongkar muat kapal rakyat dengan bongkar barang sebesar 5.824 ton dan muat 38.383 ton.

of with the unloading were 5,824 and loading 38,383 tons.

Komunikasi

Banyaknya surat pos biasa yang dikirim selama tahun 2017 mengalami peningkatan sebesar 7,41 persen dan yang diterima mengalami penurunan sebesar 37,69 persen.

Pengiriman paket pos di tahun 2017 sebesar 69.694 paket meningkat dari tahun sebelumnya yang tercatat sebesar 67.135.

Communication

In 2017 the number of letters which was sent from Sumatera Barat increased by 7.41 and the number of letters which was sent to Sumatera Barat decreased by 37.69 percent.

Sent parcels in 2017 were 69,694 parcels increased compare the previous year i.e. 67,135 parcels.

Gambar 9 Jumlah Pesawat Terbang dan Penumpang Dalam Negeri dan Luar Negeri Menurut Kedatangan di Bandara Internasional Minangkabau, 2017
Picture Number of Air Craft and Passanger Domestic and Foreign According to Arrived at International Minangkabau Airport, 2017



Sumber / Source :

PT. Angkasa Pura II dan Bandara Internasional Minangkabau
 PT. Angkasa Pura II and International Minangkabau Airport

Tabel 9.1 Panjang Jalan Menurut Kabupaten/Kota dan Pemerintahan yang Berwenang Mengelolanya di Provinsi Sumatera Barat (km), 2017
Length of Roads by Regency/Municipality and Level of Government Authority in Sumatera Barat Province (km), 2017

Kabupaten/Kota Regency/Municipality	Pemerintahan yang Berwenang Mengelola Level of Government Authority				
	Negara State	Provinsi Province	Kabupaten/Kota Regency/ Municipality*)	Jumlah Total	
(1)	(2)	(3)	(4)	(5)	
<i>Kabupaten/Regency</i>					
1. Kep. Mentawai	89,49	11,00	...	100,49	
2. Pesisir Selatan	273,30	109,40	...	382,70	
3. Solok	51,67	146,55	...	198,22	
4. Sijunjung	108,69	79,71	...	188,40	
5. Tanah Datar	45,35	151,43	...	196,78	
6. Padang Pariaman	91,76	104,54	...	196,30	
7. Agam	101,91	211,42	...	313,33	
8. Lima Puluh Kota	72,93	141,95	...	214,88	
9. Pasaman	92,81	164,00	...	256,81	
10. Solok Selatan	161,80	113,60	...	275,40	
11. Dharmasraya	58,72	73,80	...	132,52	
12. Pasaman Barat	135,30	130,53	...	265,83	
<i>Kota/Municipality</i>					
1. Padang	68,19	37,00	...	105,19	
2. Solok	6,04	1,30	...	7,34	
3. Sawahlunto	12,20	18,45	...	30,65	
4. Padang Panjang	31,12	0,00	...	31,12	
5. Bukittinggi	11,75	0,00	...	11,75	
6. Payakumbuh	30,58	27,02	...	57,60	
7. Pariaman	5,20	3,50	...	8,70	
Jumlah/Total	2017	1 448,81	1 525,20	2 974,01
	2016	1 448,81	1 525,20	2 974,01
	2015	1 448,81	1 230,53	20 352,36	23 031,70
	2014	1 212,88	1 230,53	19 834,73	22 278,14
	2013	1 212,89	1 230,53	19 834,73	22 278,15

Catatan/Note : *) : Wewenang mengeluarkan data di masing-masing Kabupaten/Kota/
 Authority to issue data in each Regency/Municipality

Sumber : Dinas Pekerjaan Umum dan Penataan Ruang Provinsi Sumatera Barat dan Satuan Kerja P2JN Provinsi Sumatera Barat
 Source : Public Works Service and Housing Design of Sumatera Barat Province and Unit Working P2JN of Sumatera Barat Province

TRANSPORTATION AND COMMUNICATION

Tabel 9.2 Panjang Jalan Menurut Kabupaten/Kota dan Jenis Permukaan Jalan di Provinsi Sumatera Barat (km), 2017
Length of Roads by Regency/Municipality and Type of Road Surface in Sumatera Barat Province (km), 2017

Kabupaten/Kota Regency/Municipality	Jalan Negara/State Road		Jalan Provinsi/Province Road		
	Mantap Steady	Tidak Mantap No Steady	Mantap Steady	Tidak Mantap No Steady	
(1)	(2)	(3)	(4)	(5)	
<i>Kabupaten/Regency</i>					
1. Kep. Mentawai	22,30	67,19	6,10	4,90	
2. Pesisir Selatan	251,26	22,04	36,66	72,74	
3. Solok	50,64	1,03	93,32	53,23	
4. Sijunjung	101,09	7,60	58,31	21,41	
5. Tanah Datar	45,35	-	139,97	11,46	
6. Padang Pariaman	91,76	-	59,29	45,25	
7. Agam	101,81	0,10	172,75	38,66	
8. Lima Puluh Kota	72,33	0,60	121,51	20,44	
9. Pasaman	92,61	0,20	135,02	28,98	
10. Solok Selatan	146,60	15,20	77,92	35,68	
11. Dharmasraya	53,82	4,90	53,71	20,09	
12. Pasaman Barat	132,50	2,80	80,50	50,04	
<i>Kota/Municipality</i>					
1. Padang	66,99	1,20	1,75	35,25	
2. Solok	6,04	-	1,10	0,20	
3. Sawahlunto	12,20	-	17,85	0,60	
4. Padang Panjang	31,02	0,10	-	-	
5. Bukittinggi	11,75	-	-	-	
6. Payakumbuh	30,27	0,31	23,78	3,23	
7. Pariaman	5,00	0,20	3,50	-	
Jumlah/Total	2017	1 325,34	123,47	1 083,04	442,16
	2016	1 270,56	178,25	1 070,54	454,66
	2015	1 224,08	224,73	1 121,41	109,12
	2014	1 170,98	41,90	1 000,37	230,17
	2013	1 119,83	93,06	1 017,10	213,43

Sumber : Dinas Pekerjaan Umum dan Penataan Ruang Provinsi Sumatera Barat dan Satuan Kerja P2JN Provinsi Sumatera Barat
Source : Public Works Service and Housing Design of Sumatera Barat Province and Unit Working P2JN of Sumatera Barat Province

Tabel 9.3 Panjang Jalan Provinsi di Kabupaten/Kota Menurut Jenis Permukaan Jalan di Sumatera Barat (km), 2017
Length of Provincial Road by Regency/Municipality and Surface Type in Sumatera Barat (km), 2017

Kabupaten/Kota Regency/Municipality	Jenis Permukaan Jalan/Type of Road Surface				
	Aspal Pavement	Tidak Diaspal Not Paved	Lainnya Other	Jumlah Total	
(1)	(2)	(3)	(4)	(5)	
<i>Kabupaten/Regency</i>					
1. Kep. Mentawai	-	4,90	6,10	11,00	
2. Pesisir Selatan	44,80	63,96	0,64	109,40	
3. Solok	107,28	38,49	0,78	146,55	
4. Sijunjung	52,19	27,52	-	79,71	
5. Tanah Datar	151,43	-	-	151,43	
6. Padang Pariaman	75,71	28,83	-	104,54	
7. Agam	193,77	16,22	1,43	211,42	
8. Lima Puluh Kota	117,34	24,61	-	141,95	
9. Pasaman	123,04	40,96	-	164,00	
10. Solok Selatan	54,47	57,20	1,94	113,61	
11. Dharmasraya	55,86	17,50	0,44	73,80	
12. Pasaman Barat	75,58	54,94	-	130,52	
<i>Kota/Municipality</i>					
1. Padang	1,75	33,25	2,00	37,00	
2. Solok	1,30	-	-	1,30	
3. Sawahlunto	10,37	7,28	0,80	18,45	
4. Padang Panjang	-	-	-	-	
5. Bukittinggi	-	-	-	-	
6. Payakumbuh	25,27	0,33	1,42	27,02	
7. Pariaman	3,50	-	-	3,50	
Jumlah/Total	2017	1 093,66	415,99	15,55	1 525,20
	2016	1 195,86	122,59	206,59	1 525,20
	2015	1 124,30	106,23	-	1 230,53
	2014	1 125,30	1 106,23	81,30	1 230,53
	2013	1 133,23	16,00	-	1 230,53

Sumber : Dinas Pekerjaan Umum dan Penataan Ruang Provinsi Sumatera Barat dan Satuan Kerja P2JN Provinsi Sumatera Barat
 Source : Public Works Service and Housing Design of Sumatera Barat Province and Unit Working P2JN of Sumatera Barat Province

TRANSPORTATION AND COMMUNICATION

Tabel 9.4 Panjang Jalan Nasional Menurut Kabupaten/Kota dan Jenis Permukaan Jalan di Sumatera Barat (km), 2017
Table Length of National Road by Regency/Municipality and Surface Type of Sumatera Barat (km), 2017

Kabupaten/Kota Regency/Municipality	Jenis Permukaan Jalan/Type of Road Surface				
	Aspal Pavement	Tidak Diaspal Not Paved	Lainnya Other	Jumlah Total	
(1)	(2)	(3)	(4)	(5)	
<i>Kabupaten/Regency</i>					
1. Kep. Mentawai	22,30	67,19	-	89,49	
2. Pesisir Selatan	273,30	-	-	273,30	
3. Solok	51,67	-	-	51,67	
4. Sijunjung	108,69	-	-	108,69	
5. Tanah Datar	45,35	-	-	45,35	
6. Padang Pariaman	91,76	-	-	91,76	
7. Agam	101,91	-	-	101,91	
8. Lima Puluh Kota	72,93	-	-	72,93	
9. Pasaman	92,81	-	-	92,81	
10. Solok Selatan	161,80	-	-	161,80	
11. Dharmasraya	58,72	-	-	58,72	
12. Pasaman Barat	135,30	-	-	135,30	
<i>Kota/Municipality</i>					
1. Padang	68,19	-	-	68,19	
2. Solok	6,04	-	-	6,04	
3. Sawahlunto	12,20	-	-	12,20	
4. Padang Panjang	31,12	-	-	31,12	
5. Bukittinggi	11,75	-	-	11,75	
6. Payakumbuh	30,58	-	-	30,58	
7. Pariaman	5,20	-	-	5,20	
Jumlah/Total	2017	1 381,62	67,19	-	1 448,81
	2016	1 381,32	67,49	-	1 448,81
	2015	1 374,42	74,39	-	1 448,81
	2014	1 190,59	-	22,89	1 212,88
	2013	1 203,89	9,00	-	1 212,91

Sumber : Dinas Pekerjaan Umum dan Penataan Ruang Provinsi Sumatera Barat dan Satuan Kerja P2JN Provinsi Sumatera Barat
 Source : Public Works Service and Housing Design of Sumatera Barat Province and Unit Working P2JN of Sumatera Barat Province

Tabel 9.5 Panjang Jalan Provinsi Menurut Kabupaten/Kota dan Kondisi Jalan di Provinsi Sumatera Barat (km), 2017
Length of Province Roads by Regency/Municipality and Road Condition in Sumatera Barat Province (km), 2017

Kabupaten/Kota <i>Regency/Municipality</i>	Kondisi Jalan/Road Condition			
	Baik <i>Good</i>	Sedang <i>Moderate</i>	Rusak <i>Damaged</i>	Rusak Berat <i>Severely Damaged</i>
(1)	(2)	(3)	(4)	(5)
<i>Kabupaten/Regency</i>				
1. Kep. Mentawai	-	6,10	-	4,90
2. Pesisir Selatan	0,69	35,96	9,38	63,36
3. Solok	12,25	81,07	10,24	42,99
4. Sijunjung	11,77	46,54	1,37	20,04
5. Tanah Datar	34,01	105,97	7,70	3,76
6. Padang Pariaman	34,03	25,26	5,76	39,49
7. Agam	29,92	142,84	13,99	24,67
8. Lima Puluh Kota	32,33	89,18	4,49	15,95
9. Pasaman	24,93	110,09	12,65	16,33
10. Solok Selatan	14,22	63,69	2,21	33,48
11. Dharmasraya	31,13	22,58	1,48	18,61
12. Pasaman Barat	42,06	38,44	3,57	46,47
<i>Kota/Municipality</i>				
1. Padang	-	1,75	-	35,25
2. Solok	0,80	0,30	0,10	0,10
3. Sawahlunto	0,88	16,97	0,40	0,20
4. Padang Panjang	-	-	-	-
5. Bukittinggi	-	-	-	-
6. Payakumbuh	10,56	13,22	2,83	0,40
7. Pariaman	-	3,50	-	-
Jumlah/Total	279,58	803,46	76,17	366,00

Sumber : Dinas Pekerjaan Umum dan Penataan Ruang Provinsi Sumatera Barat dan Satuan Kerja P2JN Provinsi Sumatera Barat
 Source : Public Works Service and Housing Design of Sumatera Barat Province and Unit Working P2JN of Sumatera Barat Province

TRANSPORTATION AND COMMUNICATION

Table 9.6 Jumlah Kendaraan Bermotor Wajib Uji pada UPTD PKB Kabupaten/ Kota di Provinsi Sumatera Barat, 2017
Number of Motor Vehicles Required Test at UPTD PKB Regency/ Municipality in Sumatera Barat Province, 2017

Kabupaten/Kota Regency/Municipality	MOBIL PENUMPANG									
	MPU			MINI BUS (SEAT 9 - 16)			BUS (SEAT 17 KE ATAS)			
	ASW	TAXI	OPL	U	TU	D	U	TU	D	
(1)	(2)	(3)	(4)	(5)	(6)	(7)	(8)	(9)	(10)	
<i>Kabupaten/Regency</i>										
1. Kep. Mentawai	-	-	-	-	-	-	-	-	-	-
2. Pesisir Selatan	-	-	12	24	2	8	5	-	-	-
3. Solok	-	-	-	159	2	-	73	5	4	-
4. Sijunjung	4	-	4	32	4	4	73	8	13	-
5. Tanah Datar	-	-	57	297	16	5	134	-	7	-
6. Padang Pariaman	25	20	71	297	10	1	137	3	4	-
7. Agam	16	-	9	639	23	4	106	14	5	-
8. Lima Puluh Kota	3	-	9	307	21	4	18	-	15	-
9. Pasaman	16	-	-	185	-	-	62	-	3	-
10. Solok Selatan	-	-	-	-	-	-	87	14	14	-
11. Dharmasraya	-	-	-	1	-	-	2	3	4	-
12. Pasaman Barat	-	-	-	65	18	9	37	16	8	-
<i>Kota/Municipality</i>										
1. Padang	114	298	-	2145	46	4	188	129	43	-
2. Solok	-	-	-	-	-	-	73	2	10	-
3. Sawahlunto	42	-	-	7	4	1	51	4	7	-
4. Padang Panjang	-	-	37	129	16	1	57	11	1	-
5. Bukittinggi	45	-	23	540	23	3	45	60	5	-
6. Payakumbuh	1	-	26	80	6	-	153	13	8	-
7. Pariaman	9	-	-	64	-	-	34	7	9	-
Jumlah/Total	2017	275	318	248	4971	191	44	1 335	289	160

Bersambung/To Be Continued...

Tabel 9.6 Lanjutan/Continue
Table

Kabupaten/Kota <i>Regency/Municipality</i>	MOBIL BARANG									
	PICK UP			BOX			TRUCK			
	U	TU	D	U	TU	D	U	TU	D	
(1)	(11)	(12)	(13)	(14)	(15)	(16)	(17)	(18)	(19)	
<i>Kabupaten/Regency</i>										
1. Kep. Mentawai	-	-	-	-	-	-	-	-	-	
2. Pesisir Selatan	-	3 041	14	-	-	-	964	285	8	
3. Solok	-	2 217	17	9	46	-	410	399	5	
4. Sijunjung	-	2 389	36	-	-	-	385	268	6	
5. Tanah Datar	-	1 536	1	10	863	-	352	515	2	
6. Padang Pariaman	-	1 315	4	-	26	-	19	614	7	
7. Agam	-	1 760	5	18	67	-	303	638	2	
8. Lima Puluh Kota	-	2 337	18	-	25	-	245	483	15	
9. Pasaman	-	1 344	10	2	30	-	238	418	1	
10. Solok Selatan	-	1 084	19	1	9	-	117	355	19	
11. Dharmasraya	-	1 205	11	11	22	1	150	115	-	
12. Pasaman Barat	-	1 298	26	9	23	-	349	258	12	
<i>Kota/Municipality</i>										
1. Padang	-	9 121	45	649	2 238	14	2 402	1 688	26	
2. Solok	-	1 264	6	12	141	1	254	220	3	
3. Sawahlunto	-	719	15	2	20	1	140	170	2	
4. Padang Panjang	-	386	9	8	50	4	155	125	4	
5. Bukittinggi	-	1 023	17	49	227	9	286	209	3	
6. Payakumbuh	-	1 933	13	-	-	-	302	333	15	
7. Pariaman	-	672	5	6	19	-	38	186	-	
Jumlah/Total	2017	-	34 644	271	786	3 806	30	7 109	7 279	130

Bersambung/To Be Continued...

TRANSPORTATION AND COMMUNICATION

Tabel 9.6 Lanjutan/Continue
Table

Kabupaten/Kota Regency/Municipality	MOBIL BARANG								
	TANGKI			DUMP TRUCK			KRT		
	U	TU	D	U	TU	D	U	TU	
(1)	(20)	(21)	(22)	(23)	(24)	(25)	(26)	(27)	
<i>Kabupaten/Regency</i>									
1. Kep. Mentawai	-	-	-	-	-	-	-	-	
2. Pesisir Selatan	4	5	-	-	-	-	-	-	
3. Solok	23	6	-	161	31	6	-	-	
4. Sijunjung	9	21	-	221	49	2	-	-	
5. Tanah Datar	-	1	-	41	18	1	-	-	
6. Padang Pariaman	13	29	-	65	145	-	-	-	
7. Agam	3	10	-	30	57	6	-	-	
8. Lima Puluh Kota	1	-	-	71	74	-	-	-	
9. Pasaman	4	6	-	44	36	4	-	-	
10. Solok Selatan	13	-	-	202	86	6	-	-	
11. Dharmasraya	110	1	-	268	65	-	-	-	
12. Pasaman Barat	29	7	1	69	122	-	-	-	
<i>Kota/Municipality</i>									
1. Padang	724	372	5	1 381	945	57	5	6	
2. Solok	14	5	-	125	61	1	-	-	
3. Sawahlunto	29	2	6	810	70	8	-	-	
4. Padang Panjang	1	11	-	13	25	5	-	-	
5. Bukittinggi	4	3	1	17	17	17	-	-	
6. Payakumbuh	17	1	-	-	-	-	-	-	
7. Pariaman	7	8	-	24	24	-	-	-	
Jumlah/Total	2017	1 005	488	13	3 542	1 825	113	5	6

Catatan/Note : U = Umum/General, TD = Tidak Umum/Not General dan D = Dinas/Government
 Sumber : Dinas Perhubungan Provinsi Sumatera Barat
 Source : Departement of Transportation of Sumatera Barat Province

Tabel 9.7 Jaringan Trayek AKDP di Provinsi Sumatera Barat, 2017
Table **AKDP Route Network In Sumatera Barat Province, 2017**

NO.	LINTASAN TRAYEK	JUMLAH		
		KENDA- RAAN	RIT	KAPA- SITAS ANGKUT
(1)	(2)	(3)	(4)	(5)
1.	Padang - Pd Panjang - Bukittinggi	80	320	1 280
2.	Padang - Pd Panjang - Bukittinggi - Payakumbuh	74	222	1 196
3.	Padang - Lb. Selasih - Solok	32	128	516
4.	Padang - Lb. Selasih - Solok - Sawahlunto	20	60	342
5.	Padang - Pd Panjang - Batusangkar - Sawahlunto	-	-	-
6.	Padang - Lb. Alung	-	-	-
7.	Padang - Lb. Alung - Pauh Kamba - Pariaman - Sei. Limau	4	16	64
8.	Padang - Lb. Alung - Sicincin - Sei. Sarik - Pd. Sago - Balepoh	-	-	-
9.	Padang - Lb. Alung - Pauh Kamba - Pariaman - Sei. Limau - Sei. Geringging	11	44	181
10.	Padang - Lb. Alung - Pauh Kamba - Pariaman - Lb. Basung	42	168	612
11.	Padang - Lb. Alung - Pauh Kamba - Pariaman - Lb. Basung - Maninjau	18	36	268
12.	Padang - Pd Panjang - Bukittinggi - Matur - Koto Alam	4	8	68
13.	Padang - Pd Panjang - Bukittinggi - Lubuk Sikaping	7	14	113
14.	Padang - Pd Panjang - Bukittinggi - Lubuk Sikaping - Panti	10	10	82
15.	Padang - Pd Panjang - Bukittinggi - Lubuk Sikaping - Panti - Rao	16	32	259
16.	Padang - Pariaman - Manggopoh - Sp. Empat - Talu - Panti	5	10	82
17.	Padang - Pd Panjang - Bukittinggi - Payakumbuh - Halaban	20	40	320
18.	Padang - Pd Panjang - Bukittinggi - Payakumbuh - Suliki	17	34	274
19.	Padang - Pd Panjang - Bukittinggi - Payakumbuh - Suliki - Koto Tinggi	17	34	257
20.	Padang - Pd Panjang - Bukittinggi - Payakumbuh - Lubuk Bangku - Pkl. Kotobaru	24	48	384
21.	Padang - Pd Panjang - Bukittinggi - Payakumbuh - Pkl. Kotobaru - Gn. Malintang - Muara Peti	8	16	128
22.	Padang - Pd Panjang - Bukittinggi - Payakumbuh - Mahat	6	12	98
23.	Padang - Pd Panjang - Batusangkar	29	116	464
24.	Padang - Pd Panjang - Batusangkar - Sungayang	1	3	16
25.	Padang - Pd Panjang - Batusangkar - Tabek Patah	6	18	96
26.	Padang - Pd Panjang - Batusangkar - Pd. Ganting	-	-	-
27.	Padang - Pd Panjang - Batusangkar - Balai Tengah	9	18	145
28.	Padang - Pd Panjang - Bukittinggi - Payakumbuh - Halaban - Balai Tengah	-	-	-
29.	Padang - Lb. Selasih - Solok - Tj. Ampalu - Sitangkai - Balai Tengah	-	-	-
30.	Padang - Lb. Selasih - Solok - Malalo	2	8	32

Bersambung/To Be Continued...

Tabel 9.7 Lanjutan/Continue
Table

NO.	LINTASAN TRAYEK	JUMLAH		
		KENDA- RAAN	RIT	KAPASITAS ANGKUT
(1)	(2)	(3)	(4)	(5)
31.	Padang - Pd Panjang - Malalo	2	8	32
32.	Padang - Lb. Selasih - Alahan Panjang	11	44	177
33.	Padang - Lb. Selasih - Solok - Tj. Balik - Sulit Air	-	-	-
34.	Padang - Lb. Selasih - Solok - Sijunjung	7	21	113
35.	Padang - Lb. Selasih - Solok - Kiliranjao	4	8	69
36.	Padang - Pasar Baru - Painan	-	-	-
37.	Padang - Pasar Baru - Koto Ranah	-	-	-
38.	Padang - Pasar Baru - Painan - Batang Kapas	-	-	-
39.	Padang - Pasar Baru - Painan - Kambang	-	-	-
40.	Padang - Pasar Baru - Painan - Kambang - Balai Selasa	-	-	-
41.	Padang - Pasar Baru - Painan - Kambang - Air Haji	-	-	-
42.	Padang - Pasar Baru - Painan - Kambang - Indrapura	-	-	-
43.	Padang - Pasar Baru - Painan - Kambang - Indrapura - Tapan	-	-	-
44.	Padang - Pasar Baru - Painan - Kambang - Indrapura - Tapan - Silaut	-	-	-
45.	Padang - Lb. Alung - Pauh Kamba - Pariaman	11	44	187
46.	Padang - Lb. Alung - Sicincin - Sei. Sarik - Pariaman	-	-	-
47.	Padang - Pariaman - Manggopoh - Sp. Empat	-	-	-
48.	Padang - Pariaman - Manggopoh - Sp. Empat - Sasak	18	36	297
49.	Padang - Pariaman - Manggopoh - Sp. Empat - Talu	13	26	218
50.	Padang - Pariaman - Manggopoh - Sp. Empat - Uj. Gading	7	14	117
51.	Padang - Pariaman - Manggopoh - Sp. Empat - Uj. Gading - Air Bangis	21	42	351
52.	Padang - Pariaman - Manggopoh - Sp. Empat - Desa Baru	13	26	221
53.	Padang - Lb. Selasih - Alahan Panjang - Muara Labuh	6	12	97
54.	Padang - Lb. Selasih - Alahan Panjang - Muara Labuh - Pd. Aro	8	16	358
55.	Padang - Lb. Selasih - Alahan Panjang - Muara Labuh - Liki - Leter W	-	-	-
56.	Padang - Lb. Selasih - Solok - Kiliranjao - Sp. Sikabau - Sp. Kotobaru - Ampalu	-	-	-
57.	Padang - Lb. Selasih - Solok - Tj. Gadang - Kiliranjao - Kotobaru - Sei. Rumbai	19	38	306
58.	Padang - Lb. Selasih - Solok - Tj. Gadang - Kiliranjao - Kotobaru - Abaisiat - Sitiung Iv	4	8	65
59.	Padang - Lb. Selasih - Solok - Tj. Gadang - Tanah Bedantung - Kiliranjao - Sei. Rumbai - .Kt. Besar	-	-	-
60.	Padang - Lb. Selasih - Solok - Kiliranjao - Sitiung - Timpeh	-	-	-

Bersambung/To Be Continued...

Tabel 9.7 Lanjutan/Continue
Table

No.	LINTASAN TRAYEK	JUMLAH		
		KENDA- RAAN	RIT	KAPA- SITAS ANGKUT
(1)	(2)	(3)	(4)	(5)
61.	Bukittinggi - Piladang - Payakumbuh	23	138	349
62.	Bukittinggi - Pd Panjang	142	1136	2372
63.	Bukittinggi - Pd Panjang - Ombilin - Solok	44	176	704
64.	Bukittinggi - Baso - Batusangkar - Ombilin - Solok	2	8	32
65.	Bukittinggi - Baso - Batusangkar - Pd. Ganting - Sawahlunto	10	40	161
66.	Bukittinggi - Pd Panjang - Solok - Sawahlunto	14	56	227
67.	Bukittinggi - Pd Panjang - Sicincin - Sei. Sarik - Pariaman - Sei. Limau	4	16	66
68.	Bukittinggi - Sp. Koto Tuo - Malalak	9	54	144
69.	Bukittinggi - Matur - Lawang	16	128	256
70.	Bukittinggi - Matur - Palembang	18	72	290
71.	Bukittinggi - Matur - Palembang - Koto Alam	14	56	228
72.	Bukittinggi - Matur - Maninjau	7	42	114
73.	Bukittinggi - Matur - Maninjau - Lb. Basung	26	104	433
74.	Bukittinggi - Baso - Padang Tarok	43	344	688
75.	Bukittinggi - Simp.Tigo Baleh - Kubang Putih - Sei. Pua - Pintu Koto - Badorai	23	184	368
76.	Bukittinggi - Tj. Alam - Sp. Biaro - Lasi - Pasanehan	21	168	336
77.	Bukittinggi - Pincuran - Sp. Tabik - Durian - Sei. Dareh (Tilatang Kamang)	29	232	464
78.	Bukittinggi - Tj. Alam - Sp. Sikabau - Bukik Kulirik - Sp. Pintu Koto - Bt. Baragung	28	224	448
79.	Bukittinggi - Pakan Kamih - Koto Panjang - Pakan Sinayan - Tarusan	30	240	480
80.	Bukittinggi - Kumpulan - Lubuk Sikaping	-	-	-
81.	Bukittinggi - Kumpulan - Lubuk Sikaping - Panti	8	32	128
82.	Bukittinggi - Kumpulan - Lubuk Sikaping - Panti - Rao	13	39	208
83.	Bukittinggi - Baso - Sp. Batu Hampar - Suayan	11	88	176
84.	Bukittinggi - Payakumbuh - Halaban	2	8	16
85.	Bukittinggi - Payakumbuh - Suliki	2	8	32
86.	Bukittinggi - Payakumbuh - Koto Tinggi	2	8	32
87.	Bukittinggi - Payakumbuh - Pkl. Koto Baru	4	16	67
88.	Bukittinggi - Payakumbuh - Pkl. Koto Baru - Ma. Peti	3	9	50
89.	Bukittinggi - Baso - Batusangkar	37	148	592
90.	Bukittinggi - Pd Panjang - Batusangkar	6	24	96

Bersambung/To Be Continued...

TRANSPORTATION AND COMMUNICATION

Tabel 9.7 Lanjutan/*Continue*
Table

No.	LINTASAN TRAYEK	JUMLAH		
		KENDA- RAAN	RIT	KAPA- SITAS ANGKUT
(1)	(2)	(3)	(4)	(5)
91.	Bukittinggi - Baso - Batusangkar - Balai Tengah	2	8	16
92.	Bukittinggi - Payakumbuh - Balai Tengah	10	40	163
93.	Bukittinggi - Pd Panjang - Sumpur - Malalo	6	24	96
94.	Bukittinggi - Pd. Luar - Pasar Amur - Koto Baru - Pandai Sikek - Koto Laweh	6	48	96
95.	Bukittinggi - Baso - Batusangkar - Sitangkai - Tj. Ampalu - Sijunjung	5	20	81
96.	Bukittinggi - Pd Panjang - Solok - Tj. Ampalu - Sijunjung	4	12	64
97.	Bukittinggi - Pd Panjang - Solok - Tj. Gadang - Kiliranjao	8	16	131
98.	Bukittinggi - Payakumbuh - Balai Tengah - Sitangkai - Kumanis - Sumpur Kudus	-	-	-
99.	Bukittinggi - Pd Panjang - Batusangkar - Sitangkai - Kumanis - Sumpur Kudus	2	8	32
100.	Bukittinggi - Pd Panjang - Sicincin - Padang - Pasar Baru - Painan	1	2	16
101.	Bukittinggi - Pd Panjang - Padang - Pasar Baru - Painan - Balai Selasa	1	1	16
102.	Bukittinggi - Pd Panjang - Padang - Pasar Baru - Painan - Balai Selasa - Tapan	1	1	17
103.	Bukittinggi - Pd Panjang - Sicincin - Sei. Sarik - Pariaman	12	48	195
104.	Bukittinggi - Kumpulan - Lubuk Sikaping - Panti - Talu - Sp. Empat	5	10	80
105.	Bukittinggi - Kumpulan - Malampah - Pd. Sawah - Kinali - Sp. Empat	3	6	48
106.	Bukittinggi - Kumpulan - Malampah - Pd. Sawah - Sp. Empat - Uj. Gading - Air Bangis	8	8	128
107.	Bukittinggi - Maninjau - Lb. Basung - Manggopoh - Kinali - Sp. Empat	3	6	96
108.	Bukittinggi - Maninjau - Lb. Basung - Manggopoh - Kinali - Sp. Empat - Talu	7	14	118
109.	Bukittinggi - Maninjau - Lb. Basung - Manggopoh - Sp. Empat - Uj. Gading	13	26	217
110.	Bukittinggi - Maninjau - Lb. Basung - Manggopoh - Sp. Empat - Uj. Gading - Air Bangis	12	12	322
111.	Bukittinggi - Maninjau - Lb. Basung - Manggopoh - Sp. Empat - Uj. Gading - Desa Baru	4	4	68
112.	Bukittinggi - Maninjau - Lb. Basung - Sp. Empat - Sasak	2	4	34
113.	Bukittinggi - Pd Panjang - Solok - Lb. Selasih - Alahan Panjang - Ma. Labuh	5	10	80
114.	Bukittinggi - Pd Panjang - Ombilin - Solok - Lb. Selasih - Pd. Aro	7	7	14
115.	Bukittinggi - Pd Panjang - Solok - Kiliranjao - Sp. Koto Baru - Ampalu	-	-	-
116.	Bukittinggi - Pd Panjang - Solok - Kiliranjao - Sei. Dareh - Koto Baru - Tj. Simalidu	-	-	-
117.	Bukittinggi - Pd Panjang - Solok - Kiliranjao - Koto Baru - Sei. Rumbai	23	23	370
118.	Bukittinggi - Pd Panjang - Solok - Kiliranjao - Koto Baru - Abai Siat - Sitiung	3	3	48
119.	Bukittinggi - Pd Panjang - Solok - Kiliranjao - Koto Baru - Timpeh	-	-	-
120.	Payakumbuh - Bukittinggi - Pd Panjang - Solok	13	39	209

Bersambung/*To Be Continued...*

Tabel 9.7 Lanjutan/Continue
Table

No.	LINTASAN TRAYEK	JUMLAH		
		KENDA- RAAN	RIT	KAPASITAS ANGKUT
(1)	(2)	(3)	(4)	(5)
121.	Payakumbuh - Piladang - Rao Rao - Batusangkar - Talawi - Sawahlunto	-	-	-
122.	Payakumbuh - Bukittinggi - Pd Panjang - Solok - Sawahlunto	-	-	-
123.	Payakumbuh - Bukittinggi - Kumpulan - Lubuk Sikaping	-	-	-
124.	Payakumbuh - Gadut - Halaban	30	240	480
125.	Payakumbuh - Limbanang - Suliki	17	136	273
126.	Payakumbuh - Suliki - Koto Tinggi	22	88	352
127.	Payakumbuh - Suliki - Baruh Gunung	1	4	16
128.	Payakumbuh - Limbanang - Mahat	8	12	48
129.	Payakumbuh - Batu Hampar - Suayan	6	36	96
130.	Payakumbuh - Taeh - Mungka	-	-	-
131.	Payakumbuh - Pd. Lawas - Talang Maur	-	-	-
132.	Payakumbuh - Tj. Pauh - Pkl. Koto Baru	-	-	-
133.	Payakumbuh - Pkl. Koto Baru - Gn. Malintang - Ma. Peti	2	8	33
134.	Payakumbuh - Pkl. Koto Baru - Tj. Pauh (Batas Riau)	2	8	34
135.	Payakumbuh - Halaban - Balai Tengah	15	60	240
136.	Payakumbuh - Tj. Alam - Tabek Patah - Batusangkar	19	76	304
137.	Payakumbuh - Sitangkai - Tj. Ampalu - Muaro - Sijunjung	-	-	-
138.	Payakumbuh - Bukittinggi - Pd Panjang - Solok - Tj. Gadang - Kiliranjao	-	-	-
139.	Payakumbuh - Bukittinggi - Pd Panjang - Sicincin - Padang - Pasar Baru - Painan	4	4	64
140.	Payakumbuh-Bukittinggi - Pd Panjang - Sicincin - Padang - Pasar Baru - Balai Selasa	2	2	32
141.	Payakumbuh - Bukittinggi - Pd Panjang - Sicincin - Padang - Pasar Baru - Balai Selasa - Tapan	2	2	32
142.	Payakumbuh - Bukittinggi - Pd Panjang - Sicincin - Pariaman	8	24	113
143.	Payakumbuh - Bukittinggi - Kumpulan - Lubuk Sikaping - Panti - Talu - Sp. Empat	1	1	16
144.	Payakumbuh - Sitangkai - Tj. Ampalu - Sijunjung - Kiliranjao - Koto Baru - Sei. Rumbai	-	-	-
145.	Payakumbuh - Bukittinggi - Pd Panjang - Solok - Kiliranjao - Koto Baru - Sei. Rumbai	12	12	192
146.	Payakumbuh - Sitangkai - Tj. Ampalu - Sijunjung - Kiliranjao - Koto Baru - Sei. Rumbai - Kt. Besar	3	3	48
147.	Pd Panjang - Kayu Tanam - Sicincin	-	-	-
148.	Pd Panjang - Kubu Kerambil - Simabur - Batusangkar	18	108	288
149.	Solok - Sawahlunto	2	8	32
150.	Solok - Ombilin - Bukik Siangok - Batusangkar	5	15	80

Bersambung/To Be Continued...

Tabel 9.7 Lanjutan/Continue
Table

No.	LINTASAN TRAYEK	JUMLAH		
		KENDA- RAAN	RIT	KAPASITAS ANGKUT
(1)	(2)	(3)	(4)	(5)
151.	Solok - Ombilin - Kubu Kerambil - Simabur - Batusangkar	7	28	112
152.	Solok - Sumani - Sulit Air - Tj. Balik	-	-	-
153.	Solok - Lb. Selasih - Alahan Panjang	23	92	369
154.	Solok - Lb. Selasih - Alahan Panjang - Tl. Babungo	7	28	112
155.	Solok - Tj. Ampalu - Sijunjung	17	68	273
156.	Solok - Ma. Panas - Bukik Sileh - Kp. Bt. Dalam - Alahan Panjang - Surian - Muara Labuh	3	6	48
157.	Solok - Lb. Selasih - Alahan Panjang - Ma. Labuh	9	18	144
158.	Solok - Lb. Selasih - Alahan Panjang - Ma. Labuh - Pd. Aro	16	32	284
159.	Solok - Lb. Selasih - Alahan Panjang - Ma. Labuh - Liki - Leter W	1	2	16
160.	Solok - Tj. Ampalu - Sijunjung - Kiliranjao - Koto Baru - Sei. Rumbai	10	20	161
161.	Solok - Tj. Ampalu - Sijunjung - Kiliranjao - Koto Baru - Abai Siat - Sitiung Iv	3	6	48
162.	Solok - Tj. Ampalu - Sijunjung - Kiliranjao - Timpeh	-	-	-
163.	Solok - Tj. Ampalu - Sijunjung - Kiliranjao - Sitiung - Tj. Simalidu	-	-	-
164.	Sawahlunto - Talawi - Pd. Ganting - Batusangkar	-	-	-
165.	Sawahlunto - Tj. Ampalu - Sijunjung	-	-	-
166.	Sawahlunto - Ma. Kalaban - Solok - Lb. Selasih - Padang - Pasar Baru - Painan	4	8	65
167.	Malalak - Tandikek - Sp. Koto Mambang - Sicincin	-	-	-
168.	Lb. Basung - Maninjau - Matur - Pd Panjang - Ombilin - Solok - Pd. Sibusuk - Sijunjung	4	4	66
169.	Malalak - Tandikek - Sp. Koto Mambang - Sariak - Pariaman	-	-	-
170.	Lb. Basung - Pariaman - Sicincin - Pd Panjang - Solok - Kiliranjao - Koto Baru - Sei. Rumbai	4	4	78
171.	Lubuk Sikaping - Panti - Talu - Sp. Empat - Uj. Gading - Air Bangis	-	-	-
172.	Rao - Panti - Talu - Sp. Empat - Uj. Gading - Air Bangis	4	8	65
173.	Lubuk Sikaping - Bukittinggi - Pd Panjang - Ombilin - Solok - Kiliranjao - Koto Baru - Sei. Rumbai	2	2	45
174.	Batusangkar - Talawi - Sawahlunto - Tj. Ampalu - Sijunjung - Kiliranjao	1	2	16
175.	Batusangkar - Pd Panjang - Padang - Pasar Baru - Painan	2	4	32
176.	Batusangkar - Pd Panjang - Sicincin - Sei. Sarik - Pariaman	-	-	-
177.	Batusangkar - Pd Panjang - Bukittinggi - Maninjau - Lb. Basung - Manggopoh - Sp. Empat	8	8	135
178.	Batusangkar - Balai Tengah - Tj. Ampalu - Sijunjung - Kiliranjao - Koto Baru - Sei. Rumbai	4	4	64
179.	Sijunjung - Pd. Sibusuk - Solok - Pd Panjang - Pariaman	5	5	83
180.	Pariaman - Pd Panjang - Solok - Kiliranjao - Koto Baru - Sei. Rumbai	-	-	-
181.	Ma. Labuh - Alahan Panjang - Lb. Selasih - Solok - Kiliranjao - Koto Baru - Sei. Rumbai	-	-	-

Sumber : Dinas Perhubungan Provinsi Sumatera Barat
Source : Department of Transportation of Sumatra Barat Province

Tabel 9.8 Jumlah dan Panjang Jembatan Nasional dan Provinsi, 2017
Table Number and Length National and Province of Bridge, 2017

Kabupaten/Kota Regency/Municipality	Jembatan Nasional National Bridge		Jembatan Provinsi Province Bridge		
	Banyaknya Number (buah/pieces)	Panjang Length (Km)	Banyaknya Number (buah/pieces)	Panjang Length (Km)	
(1)	(2)	(3)	(4)	(5)	
<i>Kabupaten/Regency</i>					
1. Kep. Mentawai	40	374,3	3	30,1	
2. Pesisir Selatan	145	3 943,6	48	867,7	
3. Solok	75	910,5	36	476,1	
4. Sijunjung	18	396,2	45	783,8	
5. Tanah Datar	21	478,0	67	623,5	
6. Padang Pariaman	50	1 280,8	39	1 101,6	
7. Agam	53	1 147,4	70	642,3	
8. Lima Puluh Kota	36	1 516,8	29	487,6	
9. Pasaman	86	1 021,8	94	1 184,6	
10. Solok Selatan	68	1 250,8	27	417,3	
11. Dharmasraya	21	584,2	27	455,9	
12. Pasaman Barat	75	1 644,8	66	626,2	
<i>Kota/Municipality</i>					
1. Padang	89	2 827,9	10	423,0	
2. Solok	5	112,2	-	-	
3. Sawahlunto	4	54,8	1	7,7	
4. Padang Panjang	5	84,3	-	-	
5. Bukittinggi	3	429,4	-	-	
6. Payakumbuh	2	32,4	40	552,2	
7. Pariaman	12	168,7	20	242,3	
Jumlah/Total	2017	808	18 258,9	622	8 921,9
	2016	520	7 212,5
	2015	672	14 659,7	520	7 212,5
	2014	672	14 659,7	520	7 212,5
	2013	528	10 738,9	546	7 288,1

Sumber : Dinas Pekerjaan Umum dan Penataan Ruang Provinsi Sumatera Barat dan Satuan Kerja P2JN Provinsi Sumatera Barat

Source : Public Works Service and Housing Design of Sumatera Barat Province and Unit Working P2JN of Sumatera Barat Province

TRANSPORTATION AND COMMUNICATION

Table 9.9 Jumlah Perusahaan Angkutan Umum dan Jenis Layanan, 2017
Number of Public Transport Companies and Type of Services, 2017

Kabupaten/Kota Regency/Municipality	AKDP		AJDP		TAKSI		
	Jumlah		Jumlah		Jumlah		
	Perusahaan	Armada	Perusahaan	Armada	Perusahaan	Armada	
(1)	(2)	(3)	(4)	(5)	(6)	(7)	
<i>Kabupaten/Regency</i>							
1. Kep. Mentawai	-	-	-	-	-	-	
2. Pesisir Selatan	-	-	2	32	-	-	
3. Solok	6	92	1	-	-	-	
4. Sijunjung	3	71	1	10	-	-	
5. Tanah Datar	15	226	1	5	-	-	
6. Padang Pariaman	3	127	1	5	-	-	
7. Agam	14	239	2	15	-	-	
8. Lima Puluh Kota	6	216	-	-	-	-	
9. Pasaman	4	114	4	25	-	-	
10. Solok Selatan	-	-	-	-	-	-	
11. Dharmasraya	-	-	-	-	-	-	
12. Pasaman Barat	3	42	-	-	-	-	
<i>Kota/Municipality</i>							
1. Padang	5	41	1	-	4	306	
2. Solok	2	76	-	-	-	-	
3. Sawahlunto	2	23	-	-	-	-	
4. Padang Panjang	4	133	-	-	-	-	
5. Bukittinggi	5	212	2	25	1	14	
6. Payakumbuh	5	177	3	20	-	-	
7. Pariaman	1	8	-	-	-	-	
Jumlah/Total	2017	78	1 797	18	137	5	320
	2016	110	1 913	21	164	13	39

Sumber : Dinas Perhubungan Provinsi Sumatera Barat
Source : Department of Transportation of Sumatera Barat Province

Tabel 9.10 Jumlah Kendaraan Yang Membayar Pajak Kendaraan Bermotor (PKB) Menurut Wilayah dan Jenis Kendaraan di Provinsi Sumatera Barat (Unit), 2017
Number of Vehicles Paid Vehicle's Tax by Kind and Region in Sumatera Barat (Unit), 2017

Kabupaten/Kota <i>Regency/Municipality</i>	Sedan/Sejenis <i>Passenger Cars/of a Kinds</i>				Jeep/sejenisnya <i>Jeeps/of a Kinds</i>			
	Plat Nomor				Plat Nomor			
	Hitam <i>Black</i>	Kuning <i>Yellow</i>	Merah <i>Red</i>	Jumlah <i>Total</i>	Hitam <i>Black</i>	Kuning <i>Yellow</i>	Merah <i>Red</i>	Jumlah <i>Total</i>
(1)	(2)	(3)	(4)	(5)	(6)	(7)	(8)	(9)
<i>Kabupaten/Regency</i>								
1. Kep. Mentawai	-	-	-	-	-	-	-	-
2. Pesisir Selatan	358	-	2	360	209	-	8	217
3. Solok	392	-	3	395	336	-	7	343
4. Sijunjung	311	-	1	312	291	-	6	297
5. Tanah Datar	613	-	5	618	360	-	4	364
6. Padang Pariaman	429	-	5	434	294	-	7	301
7. Agam	346	-	-	346	300	-	7	307
8. Lima Puluh Kota	449	-	1	450	304	-	11	315
9. Pasaman	214	-	2	216	170	-	6	176
10. Solok Selatan	83	-	3	86	195	-	9	204
11. Dharmasraya	277	-	3	280	462	-	5	467
12. Pasaman Barat	183	-	1	184	528	-	8	536
<i>Kota/Municipality</i>								
1. Padang	7 140	229	70	7 439	6 850	-	106	6 956
2. Solok	644	-	2	646	551	-	6	557
3. Sawahlunto	153	-	2	155	156	-	9	165
4. Padang Panjang	325	-	9	334	254	-	6	260
5. Bukittinggi	1 871	-	5	1 876	1 563	-	10	1 573
6. Payakumbuh	985	-	4	989	792	-	3	795
7. Pariaman	422	1	2	425	296	-	4	300
<i>Jumlah/Total</i>	2017	15 195	230	120 15 545	13 911	-	222	14 133
	2016	16 200	254	105 16 559	13 526	-	212	13 738
	2015	15 678	299	93 16 658	12 672	-	201	12 873
	2014	17 141	386	84 17 611	12 804	-	197	13 001
	2013	17 324	394	86 17 804	12 190	-	183	12 373

Bersambung/To Be Continued...

TRANSPORTATION AND COMMUNICATION

Tabel 9.10 Lanjutan/*Continue*
Table

Kabupaten/Kota <i>Regency/Municipality</i>	S.W/Mini Bus <i>Passenger/Mini Buses</i>				MIC. Bus/Microbus <i>Micro/Buses/of a Kinds</i>				
	Plat Nomor				Plat Nomor				
	Hitam <i>Black</i>	Kuning <i>Yellow</i>	Merah <i>Red</i>	Jumlah <i>Total</i>	Hitam <i>Black</i>	Kuning <i>Yellow</i>	Merah <i>Red</i>	Jumlah <i>Total</i>	
(1)	(10)	(11)	(12)	(13)	(14)	(15)	(16)	(17)	
<i>Kabupaten/Regency</i>									
1. Kep. Mentawai	-	-	-	-	-	-	-	-	
2. Pesisir Selatan	3 908	21	114	4 043	7	9	8	24	
3. Solok	3 824	175	148	4 147	6	93	9	108	
4. Sijunjung	3 204	17	203	3 424	4	62	10	76	
5. Tanah Datar	4 846	172	206	5 224	7	194	14	215	
6. Padang Pariaman	3 710	98	169	3 977	8	149	6	163	
7. Agam	3 414	80	170	3 664	10	93	12	115	
8. Lima Puluh Kota	3 323	36	204	3 563	6	92	14	112	
9. Pasaman	2 584	47	171	2 802	1	145	10	156	
10. Solok Selatan	1 800	10	109	1 919	6	14	8	28	
11. Dharmasraya	4 158	-	127	4 285	11	8	9	28	
12. Pasaman Barat	4 187	16	148	4 351	20	65	21	106	
<i>Kota/Municipality</i>									
1. Padang	68 100	1 964	1 429	71 493	247	166	134	547	
2. Solok	4 826	125	133	5 084	6	56	8	70	
3. Sawahlunto	1 659	11	148	1 818	7	32	9	48	
4. Padang Panjang	3 325	277	132	3 734	21	74	11	106	
5. Bukittinggi	13 147	1 254	236	14 637	95	63	15	173	
6. Payakumbuh	6 802	175	161	7 138	21	183	9	213	
7. Pariaman	3 544	137	94	3 775	7	22	10	39	
Jumlah/ <i>Total</i>	2017	140 361	4 615	4 102	149 078	490	1 520	317	2 327
	2016	132 502	4 910	4 071	141 483	434	1 514	300	2 248
	2015	121 840	5 071	3 767	130 678	378	1 469	280	2 127
	2014	115 065	5 378	3 721	124 079	428	1 543	247	2 218
	2013	103 899	5 302	3 528	112 729	406	1 502	217	2 125

Bersambung/*To Be Continued...*

Tabel 9.10 Lanjutan/Continue
Table

Kabupaten/Kota Regency/Municipality	Bus/Sejenis Buses of a Kinds				Pick Up/Pickup Pick-Up of a Kinds				
	Plat Nomor				Plat Nomor				
	Hitam Black	Kuning Yellow	Merah Red	Jumlah Total	Hitam Black	Kuning Yellow	Merah Red	Jumlah Total	
(1)	(18)	(19)	(20)	(21)	(22)	(23)	(24)	(25)	
<i>Kabupaten/Regency</i>									
1. Kep. Mentawai	-	-	-	-	-	-	-	-	
2. Pesisir Selatan	-	-	-	-	2 152	2	29	2 183	
3. Solok	-	-	-	-	2 126	-	35	2 161	
4. Sijunjung	-	-	-	-	1 666	-	47	1 713	
5. Tanah Datar	-	3	-	3	2 287	-	44	2 331	
6. Padang Pariaman	-	4	-	4	1 323	-	21	1 344	
7. Agam	-	1	-	1	1 344	-	21	1 365	
8. Lima Puluh Kota	-	-	-	-	1 956	-	51	2 007	
9. Pasaman	-	-	-	-	1 009	1	49	1 059	
10. Solok Selatan	1	3	-	4	716	-	22	738	
11. Dharmasraya	1	-	-	1	1 495	-	29	1 524	
12. Pasaman Barat	-	-	-	-	1 377	-	38	1 415	
<i>Kota/Municipality</i>									
1. Padang	2	124	1	127	12 860	23	288	13 171	
2. Solok	1	-	-	-	1 721	-	27	1 748	
3. Sawahlunto	-	-	-	-	411	-	36	447	
4. Padang Panjang	-	20	2	22	754	2	24	780	
5. Bukittinggi	2	17	-	19	3 002	9	56	3 067	
6. Payakumbuh	-	6	-	6	3 178	-	34	3 212	
7. Pariaman	-	-	-	-	933	2	25	960	
Jumlah/Total	2017	7	178	3	187	40 310	39	876	41 225
	2016	13	173	13	199	40 519	59	865	41 443
	2015	15	157	12	184	40 286	95	816	41 197
	2014	19	169	15	203	39 702	120	801	40 623
	2013	23	170	10	203	37 431	136	796	38 363

Bersambung/To Be Continued...

TRANSPORTATION AND COMMUNICATION

Table 9.10 Lanjutan/*Continue*
Table

Kabupaten/Kota <i>Regency/Municipality</i>	<i>Light Truck</i>				<i>Truck</i>			
	<i>Light Truck of a Kinds</i>				<i>Truck of a Kinds</i>			
	Plat Nomor				Plat Nomor			
	Hitam <i>Black</i>	Kuning <i>Yellow</i>	Merah <i>Red</i>	Jumlah <i>Total</i>	Hitam <i>Black</i>	Kuning <i>Yellow</i>	Merah <i>Red</i>	Jumlah <i>Total</i>
(1)	(26)	(27)	(28)	(29)	(30)	(31)	(32)	(33)
<i>Kabupaten/Regency</i>								
1. Kep. Mentawai	-	-	-	-	-	-	-	-
2. Pesisir Selatan	240	500	9	749	17	132	-	149
3. Solok	415	326	7	748	38	93	1	132
4. Sijunjung	180	424	14	618	19	33	3	55
5. Tanah Datar	390	363	16	769	30	101	1	132
6. Padang Pariaman	428	175	10	613	40	85	1	126
7. Agam	416	242	14	672	25	35	1	61
8. Lima Puluh Kota	310	227	12	549	30	80	-	110
9. Pasaman	168	182	4	354	15	117	2	134
10. Solok Selatan	121	158	10	289	8	26	1	35
11. Dharmasraya	292	430	4	726	17	260	-	277
12. Pasaman Barat	438	406	24	868	31	77	1	109
<i>Kota/Municipality</i>								
1. Padang	3 801	2 849	166	6 816	915	4 862	10	5 787
2. Solok	391	330	17	738	23	138	2	163
3. Sawahlunto	92	135	17	244	15	337	-	352
4. Padang Panjang	200	213	23	436	11	80	1	92
5. Bukittinggi	789	591	27	1 407	83	131	3	217
6. Payakumbuh	424	348	15	787	53	129	5	187
7. Pariaman	295	68	12	375	25	26	2	53
<i>Jumlah/Total</i>	2017	9 390	7 967	401 17 758	1 395	6 742	34	8 171
	2016	9 822	7 923	440 18 185	992	7 122	41	8 155
	2015	10 084	7 984	401 18 469	987	7 415	37	8 439
	2014	11 374	7 931	397 19 702	1 126	7 746	39	8 911
	2013	12 285	7 186	373 19 844	1 224	7 790	41	9 055

Bersambung/*To Be Continued...*

Tabel 9.10 Lanjutan/Continue
Table

Kabupaten/Kota Regency/ Municipality	Sepeda Motor Motor Cycles of a Kinds				Jumlah Total				Alat Berat Heavy Equip- ments	Jumlah Total	
	Plat Nomor				Plat Nomor						
	Hitam Black	Kuning Yellow	Merah Red	Jumlah Total	Hitam Black	Kuning Yellow	Merah Red	Jumlah Total			
(1)	(34)	(35)	(36)	(37)	(38)	(39)	(40)	(41)	(42)	(43)	
Kabupaten/Regency											
1. Kep. Mentawai	-	-	-	-	-	-	-	-	-	-	-
2. Pesisir Selatan	33 905	-	366	34 271	40 796	664	536	41 996	3	83 995	
3. Solok	24 786	-	591	25 377	31 923	687	801	33 411	-	66 822	
4. Sijunjung	21 605	-	1 153	22 758	27 280	536	1 437	29 253	6	58 512	
5. Tanah Datar	36 252	-	1 083	37 335	44 785	833	1 373	46 991	14	93 996	
6. Padang Pariaman	29 090	-	399	29 489	35 322	511	618	36 451	20	72 922	
7. Agam	24 000	-	601	24 601	29 855	451	826	31 132	6	62 270	
8. Lima Puluh Kota	28 862	-	958	29 820	35 240	435	1 251	36 926	3	73 855	
9. Pasaman	18 499	-	639	19 138	22 660	492	883	24 035	16	48 086	
10. Solok Selatan	13 306	-	418	13 724	16 236	211	580	17 027	1	34 055	
11. Dharmasraya	19 904	-	349	20 253	26 617	698	526	27 841	-	55 682	
12. Pasaman Barat	25 123	-	829	25 952	31 887	564	1 070	33 521	8	67 050	
Kota/Municipality											
1. Padang	272 911	-	3 888	276 799	372 826	10 217	6 092	389 135	62	778 332	
2. Solok	27 449	-	679	28 128	35 612	649	874	37 135	4	74 273	
3. Sawahlunto	11 949	-	651	12 600	14 442	515	872	15 829	22	31 680	
4. Padang Panjang	16 656	-	512	17 168	21 546	666	720	22 932	2	45 866	
5. Bukittinggi	58 305	-	798	59 103	78 857	2 065	1 150	82 072	-	164 144	
6. Payakumbuh	44 431	-	722	45 153	56 686	841	953	58 480	4	116 964	
7. Pariaman	22 119	-	397	22 516	27 641	256	546	28 443	5	56 891	
Jumlah/ Total	2017	729 152	-	15 033	744 185	950 211	21 291	21 108	992 610	176	1 985 395
	2016	753 084	-	15 436	768 520	967 093	21 955	21 486	1 010 534	179	2 021 243
	2015	716 573	-	14 783	731 356	948 272	22 490	20 390	998 503	160	1 960 644
	2014	768 178	-	13 994	782 172	965 837	23 188	19 495	1 008 520	134	1 008 654
	2013	754 195	-	12 585	766 780	938 976	22 481	17 819	979 276	111	979 387

Sumber : Badan Keuangan Daerah Provinsi Sumatera Barat
Source : Regional Office of Financial of Sumatera Barat Province

TRANSPORTATION AND COMMUNICATION

Table 9.11 Jumlah Kendaraan Yang Membayar Pajak Kendaraan Bermotor Menurut Jenis dan Bulan di Provinsi Sumatera Barat (Unit), 2017
Number of Motor Vehicles for Vehicle Tax by Region and Month in Sumatera Barat (Unit), 2017

Jenis Pajak Kendaraan Bermotor <i>Kind of Vehicle Tax</i>	Januari <i>January</i>	Februari <i>February</i>	Maret <i>March</i>	April <i>April</i>	Mei <i>May</i>	Juni <i>June</i>	
(1)	(2)	(3)	(4)	(5)	(6)	(7)	
1. Sedan							
- Pribadi/ <i>No Public</i>	1 332	1 291	1 295	1 122	1 210	1 040	
- Umum/ <i>Public</i>	18	27	37	57	6	1	
- Pemerintah/ <i>Government</i>	6	2	13	4	6	13	
2. Jeep							
- Pribadi/ <i>No Public</i>	1 247	1 139	1 221	1 069	1 094	952	
- Umum/ <i>Public</i>	-	-	-	-	-	-	
- Pemerintah/ <i>Government</i>	14	4	16	13	12	14	
3. SW/Mini Bus							
- Pribadi/ <i>No Public</i>	12 464	10 842	11 499	10 461	11 497	10 447	
- Umum/ <i>Public</i>	380	371	449	338	469	275	
- Pemerintah/ <i>Government</i>	247	169	232	240	322	291	
4. Micro Bus							
- Pribadi/ <i>No Public</i>	36	33	29	28	39	45	
- Umum/ <i>Public</i>	139	115	125	104	164	117	
- Pemerintah/ <i>Government</i>	38	22	17	17	18	5	
5. Bus							
- Pribadi/ <i>No Public</i>	-	-	-	1	2	-	
- Umum/ <i>Public</i>	17	14	10	15	17	24	
- Pemerintah/ <i>Government</i>	1	-	-	1	-	-	
6. Pick Up							
- Pribadi/ <i>No Public</i>	3 583	3 420	3 582	3 088	3 338	2 466	
- Umum/ <i>Public</i>	7	6	5	-	3	2	
- Pemerintah/ <i>Government</i>	60	57	61	38	58	56	
7. Light Truck							
- Pribadi/ <i>No Public</i>	828	799	888	657	786	552	
- Umum/ <i>Public</i>	838	681	728	611	579	425	
- Pemerintah/ <i>Government</i>	16	8	21	7	14	13	
8. Truck							
- Pribadi/ <i>No Public</i>	91	127	82	88	115	80	
- Umum/ <i>Public</i>	694	600	595	471	479	352	
- Pemerintah/ <i>Government</i>	-	1	1	4	3	3	
9. Sepeda Motor							
- Pribadi/ <i>No Public</i>	59 563	54 415	60 251	56 411	60 314	49 675	
- Umum/ <i>Public</i>	-	-	-	-	-	-	
- Pemerintah/ <i>Government</i>	1 041	457	484	544	846	1 226	
10. Alat-Alat Berat							
- Pribadi/ <i>No Public</i>	3	22	18	6	5	22	
- Umum/ <i>Public</i>	-	-	-	-	-	5	
- Pemerintah/ <i>Government</i>	-	-	1	3	-	-	
Jumlah/ <i>Total</i>	2017	82 663	74 622	81 660	75 398	81 396	68 101
	2016	77 014	82 416	94 499	81 406	82 118	83 059
	2015	79 871	75 194	83 923	84 085	77 630	81 686
	2014	80 027	77 303	79 756	87 698	81 689	81 767
	2013	76 238	74 591	78 576	87 655	83 680	75 737

Bersambung/*To Be Continued...*

Tabel 9.11 Lanjutan/Continue
Table

Jenis Pajak Kendaraan Bermotor Kind of Vehicle Tax	Juli July	Agustus August	September September	Oktober October	November November	Desember December	Jumlah Total	
(1)	(8)	(9)	(10)	(11)	(12)	(13)	(14)	
1. Sedan								
- Pribadi/No Public	1 281	1 298	1 117	1 257	1 437	1 515	15 195	
- Umum/Public	8	2	9	28	27	10	230	
- Pemerintah/Government	8	9	10	7	13	29	120	
2. Jeep								
- Pribadi/No Public	1 280	1 184	1 153	1 175	1 213	1 184	13 911	
- Umum/Public	-	-	-	-	-	-	-	
- Pemerintah/Government	17	17	17	20	34	44	222	
3. SW/Mini Bus								
- Pribadi/No Public	12 524	12 030	10 869	12 060	12 522	13 146	140 361	
- Umum/Public	399	419	376	382	417	340	4 615	
- Pemerintah/Government	302	333	281	292	604	789	4 102	
4. Micro Bus								
- Pribadi/No Public	45	48	47	53	37	50	490	
- Umum/Public	158	114	102	128	117	137	1 520	
- Pemerintah/Government	21	13	23	29	43	71	317	
5. Bus								
- Pribadi/No Public	4	-	-	-	-	-	7	
- Umum/Public	12	14	9	17	13	16	178	
- Pemerintah/Government	-	-	-	-	1	-	3	
6. Pick Up								
- Pribadi/No Public	3 379	3 650	3 229	3 698	3 581	3 296	40 310	
- Umum/Public	2	3	1	6	1	3	39	
- Pemerintah/Government	56	64	56	80	136	154	876	
7. Light Truck								
- Pribadi/No Public	739	845	724	940	811	821	9 390	
- Umum/Public	622	665	575	813	738	692	7 967	
- Pemerintah/Government	12	40	29	35	92	114	401	
8. Truck								
- Pribadi/No Public	108	150	161	161	130	102	1 395	
- Umum/Public	582	560	514	675	644	576	6 742	
- Pemerintah/Government	-	3	1	4	6	8	34	
9. Sepeda Motor								
- Pribadi/No Public	71 001	71 915	62 196	66 269	62 285	54 856	729 151	
- Umum/Public	-	-	-	-	-	-	-	
- Pemerintah/Government	1 036	1 180	866	1 545	2 774	3 034	15 033	
10. Alat-Alat Berat								
- Pribadi/No Public	18	1	13	5	29	3	145	
- Umum/Public	-	-	-	-	2	-	7	
- Pemerintah/Government	-	-	2	-	8	10	24	
Jumlah/Total	2017	93 614	94 557	82 380	89 679	87 715	81 000	992 785
	2016	73 750	93 336	85 442	85 010	87 164	85 484	1 010 698
	2015	80 502	91 017	86 736	87 340	79 400	83 915	508 910
	2014	81 044	91 823	89 364	90 867	79 298	88 018	1 008 654
	2013	91 944	76 628	85 804	86 291	79 876	82 362	979 382

Sumber : Badan Keuangan Daerah Provinsi Sumatera Barat
Source : Regional Office of Financial of Sumatera Barat Province

TRANSPORTATION AND COMMUNICATION

Tabel 9.12 Banyaknya Kereta Diesel dan Uap Menurut Umur (Unit), 2017
Table Number of Diesel and Steam Locomotives by Age (Unit), 2017

Umur dan Jenis Kereta Age and Kind of Train	Diesel		Uap/Steam		Jumlah/Total	
	Aktif Operational	Tidak Aktif Non Operational	Aktif Operational	Tidak Aktif Non Operational	Aktif Operational	Tidak Aktif Non Operational
(1)	(2)	(3)	(4)	(5)	(6)	(7)
Umur/Age						
< 10	5	-	-	-	5	-
10 - 29	6	-	-	-	6	-
30 - 49	226	-	-	-	226	-
50 +	-	-	-	-	-	-
Jenis Kereta/Kind of Train						
Kereta Dang Tuangku	-	-	-	-	-	-
Kereta Cindua Mata	-	-	-	-	-	-
Kereta Sibinuang	14	-	-	-	14	-
KKBW Talbot	-	-	-	-	-	-
KKBW Inka	96	-	-	-	96	-
KKW	119	3	-	-	119	3
PPW	5	-	-	-	5	-
Jumlah/Total	2017	471	3	-	471	3
	2016	246	7	1	247	7
	2015	209	-	1	210	-
	2014	148	83	-	148	85
	2013	41	39	1	41	40

Catatan/Note : KKW : Pembawa Semen Curah/Carrier Cement
KKBW : Alat Sarana Angkut Batubara/Train for Coal
KKBW Talbot : Alat Sarana Angkut Batu Bara/Train for Coal
PPW : Kereta Api Multi Fungsi/Train Multi function

Sumber : PT Kereta Api (Persero) Divisi Regional II Sumatera Barat
Source : State Railway of Sumatera Barat Province

Tabel 9.13 Pendapatan Lalu lintas Kereta Api Menurut Jenisnya di Sumatera Barat, 2017
Table *Revenue of State Railway in Sumatera Barat, 2017*

Bulan/ <i>Month</i>	Jenis Pendapatan/ <i>Type of Income</i>				Jumlah <i>Total</i>	
	Penumpang <i>Passenger</i>	Bagasi <i>Baggage</i>	Barang + <i>Freight</i>	Lain-lain + <i>Others</i>		
(1)	(2)	(3)	(4)	(5)	(6)	
1. Januari/ <i>January</i>	469 797 000	-	2 894 300 000	887 374 238	4 251 471 238	
2. Februari/ <i>February</i>	390 294 000	-	1 998 200 000	1 142 941 499	3 531 435 499	
3. Maret/ <i>March</i>	459 422 000	-	2 766 580 000	902 318 162	4 128 320 162	
4. April/ <i>April</i>	462 032 000	-	2 544 100 000	692 648 347	3 698 780 347	
5. Mei/ <i>May</i>	512 055 500	-	2 203 170 000	397 404 249	3 112 629 749	
6. Juni/ <i>June</i>	400 420 500	-	2 280 420 000	411 021 695	3 091 862 195	
7. Juli/ <i>July</i>	606 863 000	-	2 463 245 000	484 880 067	3 554 988 067	
8. Agustus/ <i>August</i>	408 626 500	-	1 812 800 000	920 004 078	3 141 430 578	
9. September/ <i>September</i>	422 681 000	-	1 603 195 000	765 249 337	2 791 125 337	
10. Oktober/ <i>October</i>	448 837 500	-	2 585 300 000	1 387 736 125	4 421 873 625	
11. November/ <i>November</i>	477 849 500	-	2 048 155 000	7 051 679 704	9 577 684 204	
12. Desember/ <i>December</i>	644 587 500	-	3 063 835 496	310 479 348	4 018 902 344	
Jumlah/ <i>Total</i>	2017	5 703 466 000	-	28 263 300 496	15 353 736 849	49 320 503 345
	2016	5 626 926 000	-	28 263 300 496	15 353 736 849	49 243 963 345
	2015	4 189 215 500	-	34 336 595 000	-	38 525 810 500
	2014	2 672 836 000	-	31 682 850 000	-	34 562 106 000
	2013	2 879 256 000	-	24 930 317 000	-	27 809 573 000

Catatan/*Note* : + : Angka Tahun 2016/*Data in 2016*

Sumber : PT Kereta Api (Persero) Divisi Regional II Sumatera Barat

Source : State Railway of Sumatra Barat Province

TRANSPORTATION AND COMMUNICATION

Tabel 9.14 Volume Lalu lintas Kereta Api Penumpang dan Jumlah Penumpang di Sumatera Barat, 2017
Table 9.14 Volume of Railway Traffic Passenger and Number of Passenger in Sumatera Barat, 2017

Bulan/Month	Kereta Api Railway (Jumlah Kereta)	Penumpang Passenger (Orang/Person)
(1)	(2)	(3)
1. Januari/January	372	90 609
2. Februari/February	336	77 977
3. Maret/March	372	84 770
4. April/April	360	92 052
5. Mei/May	372	100 888
6. Juni/June	360	80 273
7. Juli/July	372	103 906
8. Agustus/August	372	81 720
9. September/September	349	81 861
10. Oktober/October	372	87 709
11. November/November	358	88 471
12. Desember/December	264	118 000
Jumlah/Total		
	2017	4 259
	2016	...
	2015	...
	2014	...
	2013	...
		1 088 236
		1 593 930
		2 000 190
		2 131 110
		1 942 290

Sumber : PT Kereta Api (Persero) Divisi Regional II Sumatera Barat
Source : State Railway of Sumatra Barat Province

Tabel 9.15 Volume Lalu Lintas Kereta Api Barang dan Jumlah Barang di Sumatera Barat, 2017
Volume of Railway Traffic and Volume of Freight in Sumatera Barat, 2017

Bulan/Month	Kereta Api Railway (Jumlah Kereta)	Barang* Freight (Ton)
(1)	(2)	(3)
1. Januari/January	476	143 400
2. Februari/February	476	141 960
3. Maret/March	704	212 310
4. April/April	736	217 800
5. Mei/May	685	220 980
6. Juni/June	591	213 060
7. Juli/July	663	231 765
8. Agustus/August	704	276 690
9. September/September	846	297 855
10. Oktober/October	882	299 850
11. November/November	809	276 735
12. Desember/December	797	261 645
Jumlah/Total		
	2017	8 369
	2016	...
	2015	...
	2014	...
	2013	...
		2 794 050
		1 593 930
		2 000 190
		2 131 110
		1 942 290

Catatan/Note : * Satu-satunya angkutan barang di PT KAI (Persero) Divre II Sumbar adalah Semen Padang Relasi Indarung - Teluk bayur/Only transportation goods in PT.KAI is Semen Padang relation between Indarung-teluk Bayur

Sumber : PT Kereta Api (Persero) Divisi Regional II Sumatera Barat

Source : State Railway of Sumatra Barat Province

TRANSPORTATION AND COMMUNICATION

Tabel 9.16 Lalu lintas Barang melalui Kereta Api Menurut Komoditi di Sumatera Barat (Ton), 2017
Table Freight Traffic Railway by Type of Commodities in Sumatera Barat (Ton), 2017

Bulan/Month	Jenis Komoditi/ Type of Commodities				Jumlah Total
	Minyak Sawit	Batubara Coal	Semen Cement	Lain-lain Others	
(1)	(2)	(3)	(4)	(5)	(6)
1. Januari/January	-	-	143 400	-	143 400
2. Februari/February	-	-	141 960	-	141 960
3. Maret/March	-	-	212 310	-	212 310
4. April/April	-	-	217 800	-	217 800
5. Mei/May	-	-	220 980	-	220 980
6. Juni/June	-	-	213 060	-	213 060
7. Juli/July	-	-	195 840	35 925	195 840
8. Agustus/August	-	-	253 290	23 400	253 290
9. September/September	-	-	254 730	43 125	254 730
10. Oktober/October	-	-	241 800	58 050	241 800
11. November/November	-	-	226 710	50 025	226 710
12. Desember/December	-	-	217 770	43 875	217 770
Jumlah/Total	2017	-	2 539 650	254 400	2 794 050
	2016	-	1 593 930	-	1 593 930
	2015	-	2 000 190	-	2 000 190
	2014	-	2 000 190	-	1 942 290
	2013	-	1 942 290	-	2 215 080

Catatan/Note : Satu-satunya angkutan barang di PT KAI (Persero) Divre II Sumbar adalah Semen Padang Relasi Indarung - Teluk bayur/Only transportation goods in PT.KAI is Semen Padang relation between Indarung-teluk Bayur

Sumber : PT Kereta Api (Persero) Divisi Regional II Sumatera Barat
 Source : State Railway of Sumatra Barat Province

Tabel 9.17 Jumlah Pesawat Terbang Dalam Negeri dan Luar Negeri yang Datang dan Berangkat di Bandar Udara Internasional Minangkabau (BIM), 2017
Number of International & Domestic Air Craft Arrival & Departure at International Minangkabau Airport, 2017

Bulan/Month	Dalam Negeri Domestic Flight		Luar Negeri International Flight		Jumlah Total		
	Datang Arrival	Berangkat Departure	Datang Arrival	Berangkat Departure	Datang Arrival	Berangkat Departure	
(1)	(2)	(3)	(4)	(5)	(6)	(7)	
1. Januari/January	1 060	1 055	63	64	1 123	1 119	
2. Februari/February	942	937	59	57	1 001	994	
3. Maret/March	1 083	1 074	63	63	1 146	1 137	
4. April/April	1 000	999	61	61	1 061	1 060	
5. Mei/May	996	994	63	65	1 059	1 059	
6. Juni/June	990	994	59	60	1 049	1 054	
7. Juli/July	1 148	1 134	67	82	1 215	1 216	
8. Agustus/August	1 172	1 068	79	184	1 251	1 252	
9. September/September	1 156	1 157	81	80	1 237	1 237	
10. Oktober/October	1 179	1 180	64	63	1 243	1 243	
11. November/November	1 075	1 080	71	68	1 146	1 148	
12. Desember/December	1 177	1 173	78	81	1 255	1 254	
Jumlah/Total	2017	12 978	12 845	808	928	13 786	13 773
	2016	12 138	12 050	735	735	12 873	12 785
	2015	10 082	9 982	764	875	10 846	10 857
	2014	8 510	8 582	765	765	9 275	9 347
	2013	8 436	8 493	902	844	9 338	9 337

Sumber : PT. Angkasa Pura II dan Bandara Internasional Minangkabau
 Source : PT. Angkasa Pura II and International Minangkabau Airport

TRANSPORTATION AND COMMUNICATION

Tabel 9.18 Jumlah Penumpang Pesawat Terbang Dalam Negeri dan Luar Negeri yang Datang di Bandara Internasional Minangkabau, 2017
Number of Passenger International & Domestic Air Craft Arrival & Departure at International Minangkabau Airport, 2017

Bulan/Month	Dalam Negeri <i>Domestic Flight</i>		Luar Negeri <i>International Flight</i>		Jumlah <i>Total</i>		
	Datang <i>Arrival</i>	Berangkat <i>Departure</i>	Datang <i>Arrival</i>	Berangkat <i>Departure</i>	Datang <i>Arrival</i>	Berangkat <i>Departure</i>	
(1)	(2)	(3)	(4)	(5)	(6)	(7)	
1. Januari/ <i>January</i>	144 639	149 617	9 761	9 055	154 400	158 672	
2. Februari/ <i>February</i>	111 838	126 789	8 859	9 115	120 697	135 904	
3. Maret/ <i>March</i>	131 506	138 387	9 240	8 952	140 746	147 339	
4. April/ <i>April</i>	143 111	146 621	9 457	8 839	152 568	155 460	
5. Mei/ <i>May</i>	142 606	147 825	8 381	7 820	150 987	155 645	
6. Juni/ <i>June</i>	161 049	118 118	7 925	5 463	168 974	123 581	
7. Juli/ <i>July</i>	182 968	208 200	8 151	10 722	191 119	218 922	
8. Agustus/ <i>August</i>	159 816	156 461	8 991	13 421	168 807	169 882	
9. September/ <i>September</i>	153 380	168 172	13 792	8 905	167 172	177 077	
10. Oktober/ <i>October</i>	152 294	156 510	8 610	9 160	160 904	165 670	
11. November/ <i>November</i>	153 619	153 149	10 762	10 837	164 381	163 986	
12. Desember/ <i>December</i>	180 636	176 137	11 278	13 601	191 914	189 738	
Jumlah/ <i>Total</i>	2017	1 817 462	1 845 986	115 207	115 890	1 932 669	1 961 876
	2016	1 675 387	1 665 431	101 682	100 407	1 777 069	1 765 838
	2015	1 481 045	1 440 441	97 783	133 407	1 578 828	1 573 848
	2014	1 278 696	1 315 356	98 521	95 909	1 377 217	1 411 265
	2013	1 260 850	1 269 360	97 039	92 131	1 357 889	1 361 491

Bersambung/To Be Continued...

Tabel 9.18 Lanjutan/Continue
Table

Bulan/Month	Dalam Negeri Domestic Flight		Luar Negeri International Flight		Jumlah Total	
	Transit	Transfer	Transit	Transfer	Transit	Transfer
(1)	(8)	(9)	(10)	(11)	(12)	(13)
1. Januari/January	4 529	8 139	-	-	4 529	8 139
2. Februari/February	3 328	10 336	-	-	3 328	10 336
3. Maret/March	4 374	5 927	-	-	4 374	5 927
4. April/April	2 023	418	-	-	2 023	418
5. Mei/May	1 610	426	-	-	1 610	426
6. Juni/June	1 228	649	-	-	1 228	649
7. Juli/July	1 113	1 218	2	-	1 115	1 218
8. Agustus/August	1 312	1 092	-	-	1 312	1 092
9. September/September	2 068	871	-	-	2 068	871
10. Oktober/October	3 048	675	-	-	3 048	675
11. November/November	3 036	36	-	-	3 036	36
12. Desember/December	3 855	94	-	-	3 855	94
Jumlah/Total	31 524	29 881	2	-	31 526	29 881

Sumber : PT. Angkasa Pura II dan Bandara Internasional Minangkabau
Source : PT. Angkasa Pura II and International Minangkabau Airport

TRANSPORTATION AND COMMUNICATION

Table 9.19 Jumlah Muatan Bagasi dan Barang Yang Dibongkar serta Dimuat di Bandara Internasional Minangkabau Menurut Bulan (Kg), 2017
Loads of Baggage and Goods Dismantled and Loaded at Minangkabau International Airport by Month (Kg), 2017

Bulan/Month	Bagasi Baggage		Barang Commodities		
	Bongkar Unloading	Muat Loading	Bongkar Unloading	Muat Loading	
(1)	(2)	(3)	(4)	(5)	
1. Januari/January	1 411 594	1 444 788	
2. Februari/February	1 071 849	1 156 523	
3. Maret/March	1 188 817	1 206 940	
4. April/April	1 260 646	1 272 577	
5. Mei/May	1 283 911	1 264 286	
6. Juni/June	1 725 744	1 044 877	
7. Juli/July	1 692 506	2 229 664	
8. Agustus/August	1 404 565	1 512 110	
9. September/September	1 294 551	1 625 711	
10. Oktober/October	1 215 730	1 386 706	
11. November/November	1 298 051	1 315 715	
12. Desember/December	1 643 371	1 627 156	
Jumlah/Total	2017	16 491 335	17 087 053
	2016	34 932 970	34 814 725	7 652 092	7 968 058
	2015	14 062 364	14 123 270	4 856 536	4 647 426
	2014	11 539 318	12 060 732	5 863 487	5 689 520
	2013	11 874 917	12 329 189	3 881 515	5 698 623

Sumber : PT. Angkasa Pura II dan Bandara Internasional Minangkabau
Source : PT. Angkasa Pura II and International Minangkabau Airport

Tabel 9.20 Produksi Kargo dan Pos pada Terminal Kargo Bandara Internasional Minangkabau, 2017
Table *Cargo and Post Production at the International Minangkabau Airport Cargo Terminal, 2017*

Bulan/Month	Kargo/Cargo (Kg)			Pos (Kg)		
	Datang Arrival	Berangkat Departure	Jumlah Total	Datang Arrival	Berangkat Departure	Jumlah Total
(1)	(2)	(3)	(4)	(5)	(6)	(7)
1. Januari/January	675 907	823 874	1 499 781	2 660	-	2 660
2. Februari/February	602 370	632 549	1 234 919	1 975	-	1 975
3. Maret/March	732 004	664 300	1 396 304	4 990	-	4 990
4. April/April	680 244	615 095	1 295 339	-	-	-
5. Mei/May	787 054	649 894	1 436 948	-	-	-
6. Juni/June	722 267	671 503	1 393 770	-	-	-
7. Juli/July	697 442	761 740	1 459 182	-	-	-
8. Agustus/August	727 771	630 185	1 357 956	-	-	-
9. September/September	672 427	699 480	1 371 907	-	-	-
10. Oktober/October	716 661	561 460	1 278 121	-	-	-
11. November/November	736 532	636 577	1 373 109	-	-	-
12. Desember/December	819 099	661 123	1 480 222	-	-	-
Jumlah/Total	8 569 778	8 007 780	16 577 558	9 625	-	4 990

Sumber : PT. Angkasa Pura II dan Bandara Internasional Minangkabau
 Source : PT. Angkasa Pura II and International Minangkabau Airport

TRANSPORTATION AND COMMUNICATION

Table 9.21 Jumlah Penumpang Pesawat Terbang yang Datang dan Berangkat di Bandara Internasional Minangkabau Menurut Jenis Perusahaan Penerbangan Domestik, 2017
Number of Passenger of Air Craft Arrived and Departed at International Minangkabau Airport by Kind of Cultivation For Domestic Flight, 2017

Bulan/Month	LION AIR		GARUDA INDONESIA		CITI LINK	
	Datang Arrival	Berangkat Departure	Datang Arrival	Berangkat Departure	Datang Arrival	Berangkat Departure
(1)	(2)	(3)	(4)	(5)	(6)	(7)
1. Soekarno Hatta (CGK)	575 660	583 064	304 739	325 137	103 856	102 552
2. Hang Nadim (BTH)	191 658	188 471	-	-	69 152	66 356
3. Kualanamu (KNO)	113 198	115 943	-	-	-	-
4. Halim PK (HLP)	-	-	-	-	88 469	87 832
5. Husein Sastra Negara (BDO)	-	-	-	-	-	-
6. Kuala Lumpur International (KUL)	-	-	-	-	445	615
7. King Abdulaziz (JED)	2 435	2 549	7 448	3 314	-	-
8. Prince Mohammad Bin Abdulaziz (MED)	176	855	1 269	5 445	-	-
9. Sultan Syarif Kasim II (PKU)	-	-	-	-	-	-
10. Adi Sutjipto (JOG)	11 945	13 970	-	-	-	-
11. Pua Tello Mas (LSO)	-	-	-	-	-	-
12. Muko-Muko (MUO)	-	-	-	-	-	-
13. Lain-Lain	-	-	-	-	-	-
Jumlah/Total	895 072	904 852	313 456	333 896	261 922	257 355

Bersambung/To Be Continued...

Tabel 9.21 Lanjutan/Continue
Table

Bulan/Month	BATIK AIR		SRIWIJAYA AIR		XPRESS AIR		WINGS AIR	
	Datang Arrival	Berangkat Departure	Datang Arrival	Berangkat Departure	Datang Arrival	Berangkat Departure	Datang Arrival	Berangkat Departure
(1)	(8)	(9)	(10)	(11)	(12)	(13)	(14)	(15)
1. Soekarno Hatta (CGK)	42 563	40 947	117 589	118 722	-	-	-	-
2. Hang Nadim (BTH)	-	-	-	-	-	-	-	-
3. Kualanamu (KNO)	-	-	54 140	52 323	-	-	-	-
4. Halim PK (HLP)	80 658	89 531	-	-	-	-	-	-
5. Husein Sastra Negara (BDO)	-	-	-	-	21 565	21 189	-	-
6. Kuala Lumpur International (KUL)	-	-	-	-	-	-	-	-
7. King Abdulaziz (JED)	-	-	-	-	-	-	-	-
8. Prince Mohammad Bin Abdulaziz (MED)	-	-	-	-	-	-	-	-
9. Sultan Syarif Kasim II (PKU)	-	-	-	-	-	-	7 257	7 227
10. Adi Sutjipto (JOG)	-	-	-	-	-	-	-	-
11. Puau Tello Mas (LSO)	-	-	-	-	-	-	-	-
12. Muko-Muko(MUO)	-	-	-	-	-	-	-	-
13. Lain-Lain	-	-	-	-	908	933	29 133	27 389
Jumlah/Total	123 221	130 478	171 729	171 045	22 473	22 122	36 390	34 616

Bersambung/To Be Continued...

TRANSPORTATION AND COMMUNICATION

Tabel 9.21 Lanjutan/*Continue*
Table

Bulan/ <i>Month</i>	SUSI AIR		AIR ASIA		LAIN-LAIN	
	Datang <i>Arrival</i>	Berangkat <i>Departure</i>	Datang <i>Arrival</i>	Berangkat <i>Departure</i>	Datang <i>Arrival</i>	Berangkat <i>Departure</i>
(1)	(16)	(17)	(18)	(19)	(20)	(21)
1. Soekarno Hatta (CGK)	-	-	-	-	-	-
2. Hang Nadim (BTH)	-	-	-	-	-	-
3. Kualanamu (KNO)	-	-	-	-	-	-
4. Halim PK (HLP)	-	-	-	-	-	-
5. Husein Sastra Negara (BDO)	-	-	-	-	-	-
6. Kuala Lumpur Interna tional (KUL)	-	-	105 182	104 630	-	-
7. King Abdulaziz (JED)	-	-	-	-	-	-
8. Prince Mohammad Bin Abdulaziz (MED)	-	-	-	-	-	-
9. Sultan Syarif Kasim II (PKU)	-	-	-	-	-	-
10. Adi Sutjipto (JOG)	-	-	-	-	-	-
11. Pua'u Tello Mas (LSO)	2 116	1 958	-	-	-	-
12. Muko-Muko(MUO)	349	178	-	-	-	-
13. Lain-Lain	271	296	-	-	488	450
Jumlah/<i>Total</i>	2 736	2 432	105 182	104 630	488	450

Sumber : PT. Angkasa Pura II dan Bandara Internasional Minangkabau
Source : PT. Angkasa Pura II and International Minangkabau Airport

Tabel 9.22 Banyaknya Penumpang yang Turun Naik di Pelabuhan Teluk Bayur Padang, 2017
Table *Number of Passangers of Embarking and Disembarking at Teluk Bayur Port Padang, 2017*

Bulan/Month	Jumlah Kapal Numbers of Ships (Unit)	Jumlah Berat Kapal DWT (Ton)	Banyaknya Penumpang Number of Passangers		
			Naik Embarking	Turun Disembarking	
(1)	(2)	(3)	(4)	(5)	
1. Januari/January	-	-	-	-	
2. Februari/February	-	-	-	-	
3. Maret/March	-	-	-	-	
4. April/April	-	-	-	-	
5. Mei/May	-	-	-	-	
6. Juni/June	-	-	-	-	
7. Juli/July	-	-	-	-	
8. Agustus/August	-	-	-	-	
9. September/September	-	-	-	-	
10. Oktober/October	-	-	-	-	
11. November/November	-	-	-	-	
12. Desember/December	2	12 044	912	61	
Jumlah/Total	2017	2	12 044	912	61
	2016	2	12 044	563	24
	2015	1	6 022	179	-
	2014	6	36 132	414	308
	2013	12	72 264	557	726

Sumber : PT (Persero) Pelabuhan Indonesia II Cabang Teluk Bayur Padang
 Source : *Teluk Bayur Port Authority Padang*

TRANSPORTATION AND COMMUNICATION

Tabel 9.23 Kegiatan Bongkar Muat Kapal Luar Negeri di Pelabuhan Teluk Bayur Padang, 2017
Table *The Activity of Loading/Unloading of Ocean Ships in Teluk Bayur Port Padang, 2017*

Bulan/Month	Jumlah Kapal Number of Ships (Unit)	Jumlah Berat Kapal DWT (Ton)	Bongkar Unloading (Ton)	Muat Loading (Ton)	
(1)	(2)	(3)	(4)	(5)	
1. Januari/January	33	431 475	25 435	274 405	
2. Februari/February	36	431 244	41 123	304 235	
3. Maret/March	30	352 466	10 130	238 531	
4. April/April	30	308 167	22 766	349 913	
5. Mei/May	33	476 049	8 660	407 663	
6. Juni/June	31	479 910	81 794	306 980	
7. Juli/July	42	613 227	17 773	388 910	
8. Agustus/August	45	518 853	55 340	433 175	
9. September/September	37	514 015	16 412	364 054	
10. Oktober/October	34	414 576	29 545	283 011	
11. November/November	39	510 949	20 367	363 351	
12. Desember/December	42	656 661	75 975	370 722	
Jumlah/Total					
	2017	432	5 707 592	405 320	4 084 950
	2016	332	4 672 890	462 029	3 014 912
	2015	384	5 353 995	584 920	3 430 810
	2014	384	5 421 441	617 343	3 041 035
	2013	422	5 877 614	400 512	3 836 171

Sumber : PT (Persero) Pelabuhan Indonesia II Cabang Teluk Bayur Padang
 Source : Teluk Bayur Port Authority Padang

Tabel 9.24 Kegiatan Bongkar Muat Kapal Interinsuler di Pelabuhan Teluk Bayur Padang, 2017
Table *The Activity of Loading/Unloading of Interinsuler Ships in Teluk Bayur Port Padang, 2017*

Bulan/Month	Jumlah Kapal Number of Ships (Unit)	Jumlah Berat Kapal DWT (Ton)	Bongkar Unloading (Ton)	Muat Loading (Ton)	
(1)	(2)	(3)	(4)	(5)	
1. Januari/January	140	548 903	327 319	226 026	
2. Februari/February	149	530 377	330 867	303 289	
3. Maret/March	121	566 857	338 690	333 388	
4. April/April	70	325 986	352 050	277 885	
5. Mei/May	145	665 553	430 045	404 025	
6. Juni/June	131	626 179	278 553	360 031	
7. Juli/July	124	559 460	359 847	294 753	
8. Agustus/August	149	646 086	404 526	439 063	
9. September/September	153	647 258	301 452	408 077	
10. Oktober/October	146	686 445	330 719	398 658	
11. November/November	134	622 343	312 398	366 904	
12. Desember/December	123	616 467	290 169	452 810	
Jumlah/Total					
	2017	1 585	7 041 914	4 056 635	4 264 909
	2016	1 718	6 276 434	3 617 908	3 664 889
	2015	1 614	6 244 040	3 724 336	4 250 943
	2014	1 541	6 216 879	3 662 510	4 637 068
	2013	1 459	6 179 421	4 011 762	4 711 328

Sumber : PT (Persero) Pelabuhan Indonesia II Cabang Teluk Bayur Padang
 Source : Teluk Bayur Port Authority Padang

TRANSPORTATION AND COMMUNICATION

Table 9.25 Angkutan Khusus Peti Kemas Melalui Pelabuhan Teluk Bayur Padang, 2017
The Special Transportation of Containers by Ship at Teluk Bayur Port Padang, 2017

Bulan/Month	Bongkar Unloading (Teus)	Muat Loading (Teus)	Jumlah Total (Teus)	
(1)	(2)	(3)	(4)	
1. Januari/January	2 328	2 319	4 647	
2. Februari/February	3 149	3 045	6 194	
3. Maret/March	3 115	2 936	6 051	
4. April/April	3 387	3 359	6 746	
5. Mei/May	2 928	2 709	5 637	
6. Juni/June	3 003	3 028	6 031	
7. Juli/July	2 644	2 654	5 298	
8. Agustus/August	4 386	4 070	8 456	
9. September/September	3 223	3 538	6 761	
10. Oktober/October	3 979	4 029	8 008	
11. November/November	3 913	3 595	7 508	
12. Desember/December	3 515	3 353	6 868	
Jumlah/Total				
	2017	39 570	38 635	78 205
	2016	36 602	36 560	73 162
	2015	34 340	34 289	68 629
	2014	33 518	33 425	66 943
	2013	34 071	34 630	68 701

Catatan/Note : Teus (Twenty Equivalen Units)

Sumber : PT (Persero) Pelabuhan Indonesia II Cabang Teluk Bayur Padang
 Source : Teluk Bayur Port Authority Padang

Tabel 9.26 Angkutan Khusus Semen Melalui Pelabuhan Teluk Bayur Padang (Ton), 2017
Table *The Special Transportation of Cement by Ship at Teluk Bayur Port Padang (Ton), 2017*

Bulan/Month	Tujuan/Destination		Jumlah Total	
	Luar Negeri Abroad	Dalam Negeri Domestic		
(1)	(2)	(3)	(4)	
1. Januari/January	53 902	130 960	184 862	
2. Februari/February	54 677	168 907	223 584	
3. Maret/March	52 296	184 842	237 138	
4. April/April	52 823	172 471	225 294	
5. Mei/May	56 872	214 445	271 317	
6. Juni/June	25 774	193 808	219 582	
7. Juli/July	92 578	115 965	208 543	
8. Agustus/August	85 753	286 148	371 901	
9. September/September	85 997	270 181	356 178	
10. Oktober/October	65 125	276 541	341 666	
11. November/November	76 355	190 321	266 676	
12. Desember/December	103 389	248 626	352 015	
Jumlah/Total	2017	805 541	2 453 215	3 258 756
	2016	353 697	2 194 440	2 548 137
	2015	388 445	2 726 383	3 114 830
	2014	115 703	3 133 085	3 248 788
	2013	38 591	2 883 983	2 922 574

Sumber : PT (Persero) Pelabuhan Indonesia II Cabang Teluk Bayur Padang
 Source : *Teluk Bayur Port Authority Padang*

TRANSPORTATION AND COMMUNICATION

Table 9.27 Angkutan Khusus Batubara melalui Pelabuhan Teluk Bayur Padang (Ton), 2017
The Special Transportation of Coal by Ship at Teluk Bayur Port Padang (Ton), 2017

Bulan/Month	Tujuan/Destination		Jumlah Total	
	Luar Negeri Abroad	Dalam Negeri Domestic		
(1)	(2)	(3)	(4)	
1. Januari/January	-	32 455	32 455	
2. Februari/February	-	16 118	16 118	
3. Maret/March	-	68 038	68 038	
4. April/April	26 496	55 233	81 729	
5. Mei/May	-	139 968	139 968	
6. Juni/June	-	90 106	90 106	
7. Juli/July	-	72 000	72 000	
8. Agustus/August	-	15 295	15 295	
9. September/September	-	2 476	2 476	
10. Oktober/October	-	6 449	6 449	
11. November/November	-	2 491	2 491	
12. Desember/December	-	29 950	29 950	
Jumlah/Total				
	2017	26 496	530 579	557 075
	2016	-	421 371	421 371
	2015	9 214	580 749	589 963
	2014	268 248	380 553	648 801
	2013	661 286	441 166	1 102 452

Sumber : PT (Persero) Pelabuhan Indonesia II Cabang Teluk Bayur Padang
 Source : Teluk Bayur Port Authority Padang

Tabel 9.28 Angkutan Khusus BBM Melalui Pelabuhan Teluk Bayur Padang, 2017
Table The Special Transportation of Oil by Ship at Teluk Bayur Port, 2017

Bulan/Month	Bongkar Unloading (Ton)	Muat Loading (Ton)	Jumlah Total	
(1)	(2)	(3)	(4)	
1. Januari/January	202 363	58 630	260 993	
2. Februari/February	172 192	56 326	228 518	
3. Maret/March	174 556	55 756	230 312	
4. April/April	154 778	64 979	219 757	
5. Mei/May	214 208	50 613	264 821	
6. Juni/June	152 392	50 681	203 073	
7. Juli/July	211 415	62 058	273 473	
8. Agustus/August	188 827	60 400	249 227	
9. September/September	167 712	67 424	235 136	
10. Oktober/October	170 987	56 267	227 255	
11. November/November	205 116	60 887	266 002	
12. Desember/December	161 406	51 542	212 948	
Jumlah/Total				
	2017	2 175 953	695 562	2 871 514
	2016	2 017 988	648 068	2 666 056
	2015	1 834 969	680 965	2 515 935
	2014	1 994 105	693 484	2 687 589
	2013	2 264 869	790 777	3 055 646

Sumber : PT (Persero) Pelabuhan Indonesia II Cabang Teluk Bayur Padang
 Source : Teluk Bayur Port Authority Padang

TRANSPORTATION AND COMMUNICATION

Tabel 9.29 Kegiatan Bongkar Muat Kapal Rakyat di Pelabuhan Teluk Bayur Padang, 2017
Table The Activity of Loading/Unloading of Folk Ship in Teluk Bayur Port Padang, 2017

Bulan/Month	Jumlah Kapal Number of Ships (Unit)	Bongkar Unloading (Ton)	Muat Loading (Ton)
(1)	(2)	(3)	(4)
1. Januari/January	73	503	4 418
2. Februari/February	65	538	3 074
3. Maret/March	65	627	2 982
4. April/April	62	437	1 986
5. Mei/May	60	895	2 028
6. Juni/June	60	430	2 130
7. Juli/July	63	422	2 696
8. Agustus/August	63	549	3 361
9. September/September	78	734	4 394
10. Oktober/October	66	291	3 809
11. November/November	64	125	3 296
12. Desember/December	80	273	4 209
Jumlah/Total			
	2017	799	5 824
	2016	829	6 815
	2015	757	9 846
	2014	734	10 939
	2013	647	15 673

Sumber : PT (Persero) Pelabuhan Indonesia II Cabang Teluk Bayur Padang
 Source : Teluk Bayur Port Authority Padang

Tabel 9.30 Jumlah Kantor Pos Pembantu Menurut Kabupaten/Kota di Provinsi Sumatera Barat, 2013-2017
Number of Auxiliary Post Office by Regency/Municipality in Sumatera Barat Province, 2013-2017

Kabupaten/Kota Regency/Municipality	2013	2014	2015	2016	2017
(1)	(2)	(3)	(4)	(5)	(6)
<i>Kabupaten/Regency</i>					
1. Kep. Mentawai	5	5	5	5	5
2. Pesisir Selatan	8	8	8	8	8
3. Solok	10	10	11	11	10
4. Sijunjung	5	5	6	6	5
5. Tanah Datar	10	10	10	10	11
6. Padang Pariaman	9	9	10	10	10
7. Agam	13	13	13	13	13
8. Lima Puluh Kota	7	7	7	8	8
9. Pasaman	4	4	4	5	8
10. Solok Selatan	3	3	4	4	4
11. Dharmasraya	4	4	4	4	4
12. Pasaman Barat	6	6	7	7	4
<i>Kota/Municipality</i>					
1. Padang	21	21	22	22	19
2. Solok	-	-	1	1	1
3. Sawahlunto	3	3	3	3	3
4. Padang Panjang	-	-	1	1	-
5. Bukittinggi	5	5	5	5	5
6. Payakumbuh	-	-	-	-	-
7. Pariaman	1	1	1	1	1
<i>Jumlah/Total</i>	108	108	116	124	119

Sumber : Kantor Area II PT.Pos Indonesia (Persero) Sumbar, Riau dan Kepri
 Source : Regional Post Office II of Sumatera Barat Province, Riau and Kepulauan Riau

TRANSPORTATION AND COMMUNICATION

Table 9.31 Perkembangan Jumlah Outlet Pelayanan Pos Sumatera Barat, 2013-2017
Developing Post Services in Sumatera Barat, 2013-2017

Kabupaten/Kota Regency/Municipality	2013	2014	2015	2016	2017
(1)	(2)	(3)	(4)	(5)	(6)
1. Kantor Pos (I s/d IV)	9	9	9	9	9
2. Pos Keliling Kota	-	-	-	-	-
3. Unit Pelayanan Pos Lainnya (kp+kptb/kpc)	114	114	122	124	126
4. Fasilitas Pos Lainnya					
Kotak Pos,	180	180	180	180	180
Tromol Pos	-	-	-	-	-
Bis Surat	9	9	9	9	9
- Kabupaten/Regency					
a. Pos Keliling Desa	10	10	10	1	1
b. Pos Desa	46	46	46	46	46
c. Rumah Pos	3	3	3	3	3
d. Agen Pos Desa	-	-	-	-	-
- Kota/Municipality					
a. Pos Sekolah	-	-	-	-	-
b. Locket Extension	-	-	-	-	-
c. Agen Pos/pay	423	968	1 455	1 537	2 877
d. Dipo BPM/Warung Pos	-	-	-	-	-
e. Pos Sarling	-	-	-	-	-
f. Pos Serba	-	-	-	-	-
g. Agen Pos Jasa Kurir	6	9	18	35	110
Jumlah/Total	800	1 348	1 852	1 944	3 361

Sumber : Kantor Area II PT.Pos Indonesia (Persero) Sumbar, Riau dan Kepri
Source : Regional Post Office II of Sumatera Barat Province, Riau and Kepulauan Riau

Tabel 9.32 Banyaknya Surat Pos Biasa yang Dikirim dan Diterima melalui Kantor Pos, 2017
Table *Number of Ordinary Mail Sent and Received by Post Office, 2017*

Kantor Pos <i>Post Office</i>	Surat Pos Biasa/ <i>Ordinary Mail</i>		
	Dikirim <i>Sent</i>	Diterima <i>Received</i>	
(1)	(2)	(3)	
1. Padang	212 744	323 155	
2. Bukittinggi	171 516	222 513	
3. Payakumbuh	150 976	171 120	
4. Sawahlunto ¹	103 536	125 703	
5. Solok	131 529	141 115	
6. Padang Panjang ²	105 381	130 501	
7. Lubuk Sikaping	97 251	105 671	
8. Pariaman	107 252	110 512	
9. Painan	100 217	120 471	
<i>Jumlah/Total</i>	2017	1 180 402	1 450 761
	2016	1 099 007	2 328 316
	2015	1 041 570	2 304 186
	2014	1 439 080	2 451 818
	2013	1 378 029	2 596 386

Catatan/Note : ¹ Termasuk Kantor Pos Sijunjung dan Dharmasraya/*Include Sijunjung and Dharmasraya*

² Termasuk Kantor Pos Tanah Datar/*Include Tanah Datar*

Sumber : Kantor Area II PT.Pos Indonesia (Persero) Sumbar, Riau dan Kepri

Source : *Regional Post Office II of Sumatera Barat Province, Riau and Kepulauan Riau*

TRANSPORTATION AND COMMUNICATION

Table 9.33 Banyaknya Pos Paket yang Dikirim Melalui Kantor Pos, 2017
Number of Parcels Sent by Post Office, 2017

Kantor Pos Post Office	Pengiriman Paket Pos/Sent Parcels			Jumlah Total	
	Paketpos Standar (bil) Standard Parcel	Paketpos Kilat Khusus (bil) Express Parcel	Paket Pos Optima (bil)		
(1)	(2)	(3)	(4)	(5)	
1. Padang	5 621	15 702	-	21 323	
2. Bukittinggi	2 702	8 677	-	11 379	
3. Payakumbuh	2 083	6 519	-	8 602	
4. Sawahlunto ¹	1 561	3 579	-	5 140	
5. Solok	1 452	4 167	-	5 619	
6. Padang Panjang ²	1 829	4 628	-	6 457	
7. Lubuk Sikaping	685	2 076	-	2 761	
8. Pariaman	1 376	3 250	-	4 626	
9. Painan	477	3 310	-	3 787	
Jumlah/Total	2017	17 786	51 908	-	69 694
	2016	19 605	28 551	18 979	67 135
	2015	16 513	27 291	18 914	62 718
	2014	15 171	23 408	-	58 595
	2013	13 288	12 893	-	26 181

Catatan/Note : ¹ Termasuk Kantor Pos Sijunjung dan Dharmasraya/Include Sijunjung and Dharmasraya

² Termasuk Kantor Pos Tanah Datar/Include Tanah Datar

Sumber : Kantor Area II PT.Pos Indonesia (Persero) Sumbar, Riau dan Kepri

Source : Regional Post Office II of Sumatera Barat Province, Riau and Kepulauan Riau

Tabel 9.34 Banyaknya Surat Terbukukan yang Dikirim dan Diterima melalui Kantor Pos, 2017
Table *Number of Registered Mail Sent and Received by Post Office, 2017*

	Kantor Pos Post Office	Dikirim Sent	Diterima Received
	(1)	(2)	(3)
1. Padang		427 074	529 333
2. Bukittinggi		146 492	182 715
3. Payakumbuh		85 237	100 513
4. Sawahlunto ¹		42 732	60 750
5. Solok		85 217	90 500
6. Padang Panjang ²		56 884	60 752
7. Lubuk Sikaping		42 969	61 352
8. Pariaman		51 827	60 755
9. Painan		42 860	48 733
Jumlah/Total	2017	981 292	1 195 403
	2016	1 166 400	2 333 592
	2015	1 041 570	2 304 186
	2014	1 439 080	2 451 818
	2013	1 378 029	2 596 386

Catatan/Note : ¹ Termasuk Kantor Pos Sijunjung dan Dharmasraya/Include Sijunjung and Dharmasraya

² Termasuk Kantor Pos Tanah Datar/Include Tanah Datar

Sumber : Kantor Area II PT.Pos Indonesia (Persero) Sumbar, Riau dan Kepri

Source : Regional Post Office II of Sumatera Barat Province, Riau and Kepulauan Riau

TRANSPORTATION AND COMMUNICATION

Table 9.35 Banyaknya Wesel Pos yang Diterima dan Dibayarkan di Kantor Pos (000.Rp), 2017
Number of Money Order Received and Paid in Post Office (000Rp.), 2017

Kantor Pos Post Office	Wesel Dikirim (W3)		Wesel Dibayar (W4)		
	Bilangan/ Biji Piece	Besar Uang (000) Nominal	Bilangan/ Biji Piece	Besar Uang (000) Nominal	
(1)	(2)	(3)	(4)	(5)	
1. Padang	17 782	24 193 399	17 464	23 419 929	
2. Bukittinggi	11 952	15 944 081	22 048	24 477 000	
3. Payakumbuh	8 985	17 861 243	13 710	16 899 596	
4. Sawahlunto ¹	19 352	42 030 780	7 106	8 860 067	
5. Solok	9 951	19 691 820	15 385	16 171 991	
6. Padang Panjang ²	6 149	7 360 434	13 058	13 870 942	
7. Lubuk Sikaping	8 330	14 331 402	14 841	16 633 806	
8. Pariaman	8 468	13 919 223	21 824	22 278 045	
9. Painan	8 294	21 399 347	22 578	26 073 062	
Jumlah/Total	2017	99 263	176 731 729	148 014	168 684 438
	2016	102 375	147 012 249	205 896	214 889 247
	2015	108 796	130 798 431	235 644	269 642 545
	2014	136 519	163 903 353	307 253	347 882 260
	2013	178 695	212 645 018	360 027	394 845 531

Catatan/Note : ¹ Termasuk Kantor Pos Sijunjung dan Dharmasraya/Include Sijunjung and Dharmasraya

² Termasuk Kantor Pos Tanah Datar/Include Tanah Datar

Sumber : Kantor Area II PT.Pos Indonesia (Persero) Sumbar, Riau dan Kepri

Source : Regional Post Office II of Sumatera Barat Province, Riau and Kepulauan Riau

Tabel 9.36 Banyaknya Tabungan dan Pembayaran Tabanas di Kantor Pos, 2017
Table *Number of Saving Payments at Post Officed, 2017*

Kantor Pos Post Office	Penabungan/Saving		Pembayaran/Payment		
	Bilangan	Besar Uang (000 Rp)	Bilangan	Besar Uang (000 Rp)	
(1)	(2)	(3)	(4)	(5)	
1. Padang	11 214	87 063 156	4 054	16 227 411	
2. Bukittinggi	11 348	17 738 116	3 087	11 180 301	
3. Payakumbuh	11 456	18 463 777	2 055	13 130 465	
4. Sawahlunto ¹	26 258	25 436 121	3 058	5 239 259	
5. Solok	20 386	32 903 285	3 052	9 396 265	
6. Padang Panjang ²	6 451	10 019 923	2 045	5 256 213	
7. Lubuk Sikaping	20 959	36 656 017	3 084	9 125 780	
8. Pariaman	10 399	15 437 124	2 013	8 026 100	
9. Painan	5 818	13 916 262	2 028	9 045 585	
Jumlah/Total	2017	124 289	257 633 781	24 476	86 627 379
	2016	53 477	66 533 948	26 709	75 471 149
	2015	70 055	114 548 834	24 997	101 130 876
	2014	68 550	112 087 973	25 113	102 427 148
	2013	83 138	81 579 221	26 205	65 246 933

Catatan/Note : ¹ Termasuk Kantor Pos Sijunjung dan Dharmasraya/*Include Sijunjung and Dharmasraya*
² Termasuk Kantor Pos Tanah Datar/*Include Tanah Datar*
 Sumber : Kantor Area II PT.Pos Indonesia (Persero) Sumbar, Riau dan Kepri
 Source : Regional Post Office II of Sumatera Barat Province, Riau and Kepulauan Riau

TRANSPORTATION AND COMMUNICATION

Tabel 9.37 Kapasitas Sentral Telepon Otomatis di Sumatera Barat, 2017
Table Automatic Phone Central Capacity in Sumatera Barat Province, 2017

No.	S T O	Kabupaten/Kota Regency/Municipality	Fiber Optic		Cooper	
			Terpasang Installed	Terpakai (ssl)	Terpasang Installed	Terpakai (ssl)
(1)	(2)	(3)	(4)	(5)	(6)	(7)
1.	Tiku	Agam	-	-	248	93
2.	Baso	Agam	449	252	1 622	1 502
3.	Kamang	Agam	1 200	430	284	-
4.	Lubuk Basung	Agam	296	244	1 856	1 736
5.	Maninjau	Agam	208	147	1 198	1 131
6.	Sungai Puar	Agam	-	-	372	332
7.	Bukittinggi	Kota Bukittinggi	8 313	4 917	12 212	8 745
8.	Padang Panjang	Kota Padang Panjang	576	527	3 912	3 632
9.	Pasar Usang	Kota Padang Panjang	88	49	152	150
10.	Batusangkar	Tanah datar	616	520	3 521	3 487
11.	Lintau	Tanah datar	728	262	1 100	748
12.	Sungai Tarap	Tanah datar	-	-	390	303
13.	Salimpaung	Tanah datar	-	-	276	178
14.	Simabur	Tanah datar	-	-	942	667
15.	Harau	Lima Puluh Kota	1 256	628	504	-
16.	Padang Japang	Lima Puluh Kota	56	44	1 870	1 724
17.	Pangkalan	Lima Puluh Kota	-	-	480	344
18.	Pakan Rabaa	Lima Puluh Kota	-	-	410	341
19.	Simalanggang	Lima Puluh Kota	24	21	668	650
20.	Payakumbuh	Kota Payakumbuh	4 344	2 972	6 642	5 336
21.	Koto Baru	Darmasraya	-	-	362	336
22.	Gunung Medan	Darmasraya	-	-	336	264
23.	Sungai Dareh	Darmasraya	1 912	1 113	1 320	1 019
24.	Sitiung	Darmasraya	120	112	908	741
25.	Sungai Rumbai	Darmasraya	193	172	654	618
26.	Kota Agung	Darmasraya	-	-	344	297
27.	Sulit Air	Kab Solok	-	-	336	317
28.	Sumani	Kab Solok	-	-	486	439
29.	Talang	KabSolok	112	72	420	386
30.	Alahan Panjang	Kab Solok	160	131	420	408
31.	Solok	Kota Solok	2 560	1 491	5 830	4 457
32.	Lubuk Gadang	Solok Selatan	160	121	396	388
33.	Muara Labuh	Solok Selatan	824	299	918	818
34.	Lubuk Sikaping	Pasaman	368	256	1 644	1 512
35.	Panti	Pasaman	-	-	452	232

Bersambung/To Be Continued...

Tabel 9.37 Lanjutan/Continue
Table

No.	STO	Kabupaten/Kota Regency/Municipality	Fiber Optic		Cooper	
			Terpasang Installed	Terpakai (ssl)	Terpasang Installed	Terpakai (ssl)
(1)	(2)	(3)	(4)	(5)	(6)	(7)
36	Tapus	Pasaman	16	-	692	570
37	Air Bangis	Pasaman barat	-	-	368	347
38	Simpang Empat	Pasaman Barat	2 064	479	1 452	1 390
39	Kinali	Pasaman barat	-	-	240	227
40	Ujung Gading	Pasaman barat	-	-	752	710
41	Silungkang	Kota Sawah Lunto	128	104	680	659
42	Sawah Lunto	Kota Sawah Lunto	432	330	1 364	1 188
43	Talawi	Kota Sawah Lunto	240	205	922	844
44	Padang Sibusuk	Sijunjung	-	-	656	622
45	Sijunjung	Sijunjung	1 121	606	1 342	1 114
46	Padang Centrum	Kota Padang	31 424	17 674	12 202	571
47	Bungus	Kota Padang	312	179	636	118
48	Lubuk Buaya	Kota Padang	2 432	1 179	4 622	946
49	Siteba	Kota Padang	2 200	1 818	2 710	494
50	Teluk Bayur	Kota Padang	2 288	1 777	6 436	1 456
51	Ulakkarang	Kota Padang	8 049	6 509	15 616	12 930
52	Bandar Buat	Kota Padang	4 768	3 457	7 410	2 525
53	Kuranji	Kota Padang	2 848	2 175	4 660	3 588
54	Limau Manis	Kota Padang	688	463	584	523
55	Naras	Kota Pariaman	-	-	942	180
56	Pariaman	Kota Pariaman	344	239	2 402	666
57	Pauh Kamar	Padang Pariaman	16	-	924	827
58	Kayu Tanam	Padang Pariaman	-	-	540	452
59	Lubuk Alung	Padang Pariaman	368	291	2 178	1 686
60	Sicincin	Padang Pariaman	312	193	1 798	1 557
61	Sungai Limau	Padang Pariaman	-	-	554	363
62	Batang Kapas	Pesisir Selatan	-	-	608	537
63	Balai Selasa	Pesisir Selatan	192	93	240	199
64	Painan	Pesisir Selatan	2 848	1 011	1 556	479
65	Pasar Baru	Pesisir Selatan	88	39	256	120
66	Surantiah	Pesisir Selatan	-	-	720	690
67	Tarusan	Pesisir Selatan	608	285	496	125
68	Tapan	Pesisir Selatan	208	81	320	318
69	Tua Pejat	Kepulauan Mentawai	296	268	1 320	146
Jumlah/Total			88 853	54 235	131 683	82 498

Sumber : Kantor Daerah Usaha Telekomunikasi Sumatera Barat
Source : Regional Office Of Telecommunication Of Sumatera Barat

TRANSPORTATION AND COMMUNICATION

Tabel 9.38 Persentase Rumah Tangga yang Memiliki Telepon dan Komputer Menurut Kabupaten/Kota di Provinsi Sumatera Barat (Persen), 2017
Table Percentage of Household Having Telephone and Computer by Regency/Municipality in Sumatera Barat Province (Percent), 2017

Kabupaten/Kota Regency/Municipality	Persentase Rumah Tangga yang Memiliki Telepon Percentage of Household Having	
	Telepon Telephone	Komputer Desktop
(1)	(2)	(3)
<i>Kabupaten/Regency</i>		
1. Kep. Mentawai	1,79	7,34
2. Pesisir Selatan	0,12	8,72
3. Solok	1,64	13,61
4. Sijunjung	0,77	16,15
5. Tanah Datar	0,97	14,39
6. Padang Pariaman	0,75	9,57
7. Agam	2,11	22,46
8. Lima Puluh Kota	0,76	11,87
9. Pasaman	0,24	8,75
10. Solok Selatan	0,66	12,59
11. Dharmasraya	0,29	17,83
12. Pasaman Barat	0,36	6,61
<i>Kota/Municipality</i>		
1. Padang	8,37	42,90
2. Solok	3,29	35,67
3. Sawahlunto	3,34	27,73
4. Padang Panjang	3,11	42,61
5. Bukittinggi	6,09	40,66
6. Payakumbuh	4,74	35,63
7. Pariaman	3,17	29,05
Jumlah/Total	2,53	20,35

Sumber : BPS, Survei Sosial Ekonomi Nasional 2017
Source : BPS, The National Socio Economic Survey 2017

Tabel 9.39 Persentase Penduduk Usia 5 Tahun Ke Atas yang Pernah Mengakses Internet Menurut Kabupaten/Kota (Persen), 2017
Percentage of Population of Aged 5 Years Old Above Who Had Access Internet by Regency/Municipality in Sumatera Barat Province (Percent), 2017

Kabupaten/Kota Regency/Municipality	Persentase Penduduk 5 Tahun Ke Atas Percentage of Population 5 Years and Over	
	Pernah Mengakses Internet Had Access the Internet	Tidak Pernah Mengakses Internet Never Access the Internet
(1)	(2)	(3)
<i>Kabupaten/Regency</i>		
1. Kep. Mentawai	10,66	89,34
2. Pesisir Selatan	19,81	80,19
3. Solok	23,76	76,24
4. Sijunjung	22,61	77,39
5. Tanah Datar	26,57	73,43
6. Padang Pariaman	21,30	78,70
7. Agam	31,75	68,25
8. Lima Puluh Kota	21,54	78,46
9. Pasaman	15,97	84,03
10. Solok Selatan	23,52	76,48
11. Dharmasraya	28,98	71,02
12. Pasaman Barat	14,25	85,75
<i>Kota/Municipality</i>		
1. Padang	49,50	50,50
2. Solok	47,44	52,56
3. Sawahlunto	34,11	65,89
4. Padang Panjang	54,20	45,80
5. Bukittinggi	56,08	43,92
6. Payakumbuh	43,63	56,37
7. Pariaman	43,19	56,81
<i>Jumlah/Total</i>	29,63	70,37

Sumber : BPS, Survei Sosial Ekonomi Nasional 2017
 Source : BPS, The National Socio Economic Survey 2017

TRANSPORTATION AND COMMUNICATION

Tabel 9.40 Pemasukan dan Penyaluran Beras Bulog (Ton), 2017
Table Inflow and Distribution of Rice Through Bureau of Logistic (Ton), 2017

Bulan Month	Persediaan Awal Stock at the Beginning of the month	Pemasukan Inflow	Jumlah Total	Penyaluran Distribution	Persediaan Akhir Stock at the End of the Month	
(1)	(2)	(3)	(4)	(5)	(6)	
1. Januari/January	12 591,00	4 129,00	16 720,00	877,00	15 843,00	
2. Februari/February	15 843,00	3 703,00	19 546,00	3 276,00	16 270,00	
3. Maret/March	16 270,00	4 979,00	21 249,00	5 912,00	15 337,00	
4. April/April	15 337,00	7 339,00	22 676,00	1 900,00	20 776,00	
5. Mei/May	20 776,00	4 863,00	25 639,00	16 684,00	8 955,00	
6. Juni/June	8 955,00	15 225,00	24 180,00	22 206,00	1 974,00	
7. Juli/July	1 974,00	4 777,00	6 751,00	799,00	5 952,00	
8. Agustus/August	5 952,00	12 685,00	18 637,00	14 432,00	4 205,00	
9. September/September	4 205,00	13 881,00	18 086,00	13 639,00	4 447,00	
10. Oktober/October	4 447,00	13 143,00	17 590,00	12 391,00	5 199,00	
11. November/November	5 199,00	13 655,00	18 854,00	11 957,00	6 897,00	
12. Desember/December	6 897,00	7 390,00	14 287,00	3 432,00	10 855,00	
Jumlah/Total						
	2017	12 591,00	105 769,00	118 360,00	107 505,00	10 855,00
	2016	13 440,93	99 028,99	112 469,92	99 878,06	12 591,86
	2015	24 476,00	96 277,00	120 753,00	107 314,00	13 439,00
	2014	11 503,91	124 419,00	135 922,91	111 447,00	24 476,00
	2013	9 810,00	118 348,00	128 158,00	116 653,00	11 504,00

Sumber : Bulog Divisi Regional Sumatera Barat
Source : Bureau of Logistic of Sumatra Barat Province

BAB 10

Keuangan Daerah dan Harga
Local Finance and Price

INFLASI 2017

Rp

Bukittinggi



0,37%

Padang

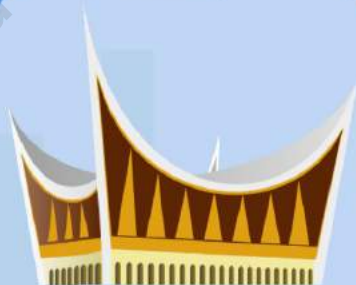

0,72%

Rp

Bank Umum



462 Unit

Rp Jumlah Bank Rp



BPR



90 Unit



PENJELASAN TEKNIS

1. Realisasi Penerimaan dan Pengeluaran Pemerintah Provinsi adalah realisasi/perhitungan APBD Provinsi pada tiap tahun anggaran.
2. Pendapatan Asli Daerah (PAD) adalah pendapatan yang diperoleh daerah yang dipungut berdasarkan peraturan daerah sesuai dengan peraturan perundang-undangan, guna keperluan daerah yang bersangkutan dalam membiayai kegiatannya.
3. Dana Perimbangan adalah dana yang bersumber dari pendapatan APBN yang dialokasikan kepada Daerah untuk mendanai kebutuhan daerah dalam rangka pelaksanaan desentralisasi.
4. Lain-lain Pendapatan yang Sah adalah pendapatan lainnya dari pemerintah pusat dan atau dari instansi pusat, serta dari daerah lainnya.

TECHNICAL NOTES

1. *Actual revenue and expenditure of Provincial Government is the realization/provincial budget calculations for every fiscal year.*
2. *Original Local Government Revenue is revenue that withheld based on local regulations in accordance with the legislation, for the purposes of financing their activities.*
3. *Balanced Budget is the fund coming from the state budget that allocated to regions to fund their needs in the context of decentralization.*
4. *Other Legal Revenue is other income that coming from the central government and or from the central agencies, as well as from other local government.*

ULASAN

DESCRIPTION

Keuangan Daerah

Local Financial

Pendapatan daerah Pemerintah Provinsi Sumatera Barat selama tahun anggaran 2017 sebesar 6.066.826,85 juta rupiah (data APBD). Penerimaan paling besar berasal dari dana perimbangan dengan jumlah 3.866.663,23 juta rupiah, kemudian diikuti Pendapatan Asli Daerah dengan jumlah 2.134.010,52 juta rupiah. Sedangkan lain-lain pendapatan daerah yang sah adalah sebesar 66.153,10 juta rupiah.

The regional income realization from the Provincial Government of Sumatera Barat during the fiscal year 2017 amounted to 6,066,826.85 million rupiah. The highest contributor was from local revenue which grossed 3,866,663.23 million rupiah, followed by a fiscal balance transfer of 2,134,010.52 million rupiah. Meanwhile, other lawful local revenue amounted to 66,153.10 million rupiah.

Realisasi APBN di Sumatera Barat Tahun 2017 tercatat sebesar 12.040,08 milyar rupiah atau terserap 90,50 persen dari dana APBN sebesar 13.303,85 milyar rupiah. Serapan terbesar pada belanja pegawai, yaitu 93,62 persen (3.814,46 milyar rupiah dari target 4.074,17 milyar rupiah). Selanjutnya belanja barang 91,95 persen (3.428,43 milyar rupiah dari target 3.728,73 milyar rupiah), dan belanja modal 2.398,18 milyar rupiah dari target 2.755,69 milyar rupiah atau 87,03 persen.

The realization from the state budget in Sumatera Barat 2017 totaled 12,040.08 billion rupiah or absorbed 90.50 percent from state funds, which amounted to 13,303.85 billion rupiah. The greatest uptake was in social aid. It amounted to 93.62 percent (3,814,46 billion rupiah from the targeted 4,074.17 billion rupiah). Furthermore, capital expenditure was at 91.95 percent (3,428.43 billion rupiah from the target with another 3,728.73 billion rupiah), and goods expenditure totaled 2,398.18 billion rupiah, 2,755.69 billion rupiah from the target, or amounts reaching as much as 87.03 percent.

Realisasi Penerimaan Pajak wilayah regional Sumatera Barat pada Tahun 2017 mencapai 4.691,03 milyar rupiah, naik sebesar 1,89 persen dari realisasi penerimaan pajak pada tahun 2016 yang sebesar 4.604,14 milyar rupiah.

The actual Tax Revenue of Sumatera Barat in 2017 decrease by 4,691.03 billion rupiah, or by 1.89 percent higher than the actual tax revenue in 2016; which amounted to 4,604.14 billion rupiah.

Investasi

Investment

Realisasi investasi penanaman modal dalam negeri yang telah mendapat persetujuan tetap Provinsi Sumatera Barat Tahun 2017 sebesar 1.516.964,30 juta rupiah. Dari 9 sektor, yang mendominasi adalah sektor

The actual domestic investment that has been approved by the Province of Sumatera Barat in 2017 amounted to 1,516,964.30 million rupiah. Among the nine sectors, the manufacturing sector dominated by a

industri pengolahan dengan investasi sebesar 915.958,90 juta rupiah.

Realisasi investasi penanaman modal asing yang telah mendapat persetujuan tetap Provinsi Sumatera Barat Tahun 2017 sebesar 194,43 juta US\$. Sektor pertambangan dan penggalian merupakan sektor yang mendominasi dengan realisasi investasi sebesar 167,63 juta US\$.

Perbankan

Selama tahun 2017 jumlah kantor bank umum menurut status berkurang dibanding tahun 2016 menjadi 462 yang sebelumnya adalah 472, dimana jumlah aktiva bank sampai bulan Desember 2017 mencapai 64,37 triliun rupiah. Sedangkan pada bulan Desember 2016 jumlah aktiva bank sebesar 59,40 triliun rupiah. Terjadi peningkatan jumlah aktiva pada bank-bank yang berada di wilayah Bank Indonesia Provinsi Sumatera Barat sebesar 8,35 persen.

Dari jumlah aktiva bank umum dan BPR pada tahun 2017 tersebut, yang merupakan kontributor terbesar adalah Kota Padang dengan nilai sebesar 36,95 triliun rupiah.

Koperasi

Masyarakat level bawah khususnya untuk usaha kecil dan menengah (UKM) di Sumatera Barat membutuhkan perkoperasian. Salah satu usaha ekonomi yang mendongkrak perekonomian masyarakat adalah koperasi. Pada tahun 2017 jumlah koperasi sebanyak 3.549, menurut dibandingkan tahun 2016 yang berjumlah 4.047 buah.

915,958.90 million rupiah investment.

The Actual foreign capital investment that was approved by the Province of Sumatera Barat remaining in 2017 was 194.43 million US\$. The mining and quarrying sector was a dominant sector, which had investments of 167.63 million US\$.

Banking

During 2017, the number of commercial banks by status decreased compared to that in 2016, where the amount was 462, from 472 units. Likewise, the number of bank assets also increased compared to the previous year, reaching up to 64.37 trillion rupiah in December 2017. Meanwhile in December 2016, the Total assets were noted to be 59.40 trillion rupiah; which meant that there was an increase in the number of bank assets in Sumatera Barat Province branch of Bank Indonesia, amounting 8.35 percent.

From the Total assets of commercial and rural banks in 2017, the biggest contributor was the Padang City, contributing 36.95 trillion rupiah.

Cooperatives

The lower level society, especially for small and medium enterprises in Sumatera Barat need cooperatives. One of the important factors for increasing the economic condition, especially for a lower leveled community, included cooperatives. In Sumatera Barat, the number of cooperatives decreased from 4,047 to 3,549 during 2016 – 2017. However,

LOCAL FINANCE AND PRICE

Namun, untuk jumlah anggota koperasi justru bertambah dari 547.784 orang di tahun 2016 menjadi 589.070 orang pada tahun 2017. Sedangkan jumlah KUD menurun dari 426 buah tahun 2016 menjadi 425 buah tahun 2017.

The number of cooperative member increased from 547,784 in 2016, to 589,070 persons in 2017. For village cooperatives (called KUD), their numbers decreased from 426 to 425 during the same period.

<https://sumbar.bps.go.id>

Gambar 10 Dana APBN Dinas/Instansi/Lembaga Menurut Jenis Belanja di Provinsi Sumatera Barat (Juta Rupiah), 2017
State Budget Funds (Revenue Expenditure Budget) of Department/ Agency/Institution by Type of Expenditure in Sumatera Barat Province (Million Rupiahs), 2017



Sumber / Source :

Dirjen Perbendaharaan Kanwil Provinsi Sumatera Barat
 Directorate General of Treasury, Office of Sumatera Barat Province

10.1 KEUANGAN DAERAH/LOCAL FINANCE

Tabel 10.1.1 Realisasi Pendapatan Pemerintah Provinsi Sumatera Barat Menurut Jenis Pendapatan (ribu rupiah), 2014–2017
Actual Revenues of Government of Sumatera Barat Province by Source of Revenues (thousand rupiahs), 2014–2017

Jenis Pendapatan Source of Revenues	2014	2015	2016 ^r	2017
(1)	(2)	(3)	(4)	(5)
1. Pendapatan Asli Daerah (PAD) <i>Original Local Government Revenue</i>	1 729 222 284,04	1 876 733 122,80	1 964 148 975,80	2 134 010 519,50
1.1 Pajak Daerah /Local Taxes	1 354 541 147,33	1 445 611 641,47	1 522 119 229,71	1 626 923 373,07
1.2 Retribusi Daerah/Retributions	15 531 509,19 ^r	20 373 635,54	19 362 263,10	22 906 556,27
1.3 Hasil Perusahaan Milik Daerah dan Pengelolaan Kekayaan Daerah yang Dipisahkan <i>Income of Regional Gov. Corporate and Management of Separated Reg. Gov. Wealth</i>	94 207 474,69	85 124 658,61	89 986 731,93	94 610 436,71
1.4 Lain-lain PAD yang Sah /Other Original Local Gov. Revenue	264 942 152,83 ^r	325 623 187,18	332 680 751,06	389 570 153,44
2. Dana Perimbangan <i>Balanced Budget</i>	1 333 059 018,23	1 390 876 415,38	2 576 754 985,11	3 866 663 233,16
2.1 Bagi Hasil Pajak/ Bagi Hasil Bukan Pajak/ Sumber Daya Alam/Tax Sharing/ Non Tax/ Natural Resources Sharing	149 064 512,24	107 016 709,38	134 500 315,11	152 435 926,31
2.1.1 Bagi Hasil Pajak/Tax Sharing	132 678 672,86	94 446 103,74	130 145 379,06	139 094 073,99
2.1.2 Hasil Bukan Pajak/Sumber Daya Alam Non Tax/Natural Resources Sharing	16 385 839,38	12 570 605,64	4 354 936,05	13 341 852,31
2.2 Dana Alokasi Umum <i>General Allocation Funds</i>	1 129 886 306,00	1 221 128 606,00	1 261 915 864,00	2 014 646 639,00
2.3 Dana Alokasi Khusus <i>Special Allocation Funds</i>	54 108 200,00	62 731 100,00	1 180 338 806,00	1 699 580 667,86
3. Lain-lain Pendapatan yang Sah <i>Other Legal Revenue</i>	573 556 458,55	784 639 769,95 ^r	83 770 585,03	66 153 101,28
3.1 Pendapatan Hibah/Grants	11 609 464,23	31 602 467,43 ^r	5 534 829,81	15 804 149,28
3.2 Dana Darurat /Emergency Funds	-	-	-	-
3.3 Dana Bagi Hasil Pajak dari Provinsi dan Pemerintah Daerah Lainnya <i>Tax sharing from province and other local governments</i>	-	-	-	-
3.4 Dana Penyesuaian dan Otonomi Khusus <i>Autonomous Region and Balancing Funds</i>	561 946 994,32	753 037 302,51	41 853 286,00	50 348 952,00
3.5 Bantuan Keuangan dari Provinsi atau Pemerintah Daerah Lainnya <i>Financial Assistance from province and other local government</i>	-	-	12 499 950,00	-
3.6 Lainnya /Other Funds	-	-	23 882 519,22	-
Jumlah/Total	3 635 837 760,82	4 052 249 308,12 ^r	4 624 674 545,94	6 066 826 853,96

Catatan/Note : ^r : Angka Diperbaiki/Revised Figure

Sumber : Badan Keuangan Daerah Provinsi Sumatera Barat

Source : Regional Financial Institution of Sumatera Barat Province

LOCAL FINANCE AND PRICE

Tabel 10.1.2 Realisasi Belanja Pemerintah Provinsi Sumatera Barat Menurut Jenis Belanja (ribu rupiah), 2014–2017
Table Actual Expenditures of Government of Sumatera Barat Province by Kind of Expenditures (thousand rupiahs), 2014–2017

Jenis Belanja <i>Kind of Expenditures</i>	2014	2015	2016 ¹	2017
(1)	(2)	(3)	(4)	(5)
1. Belanja Tidak Langsung <i>Indirect Expenditure</i>	1 831 872 717,52	2 359 421 523,43	2 600 444 061,22	3 665 975 570,68
1.1 Belanja Pegawai <i>Personnel expenditure</i>	598 043 410,37	672 707 252,66	685 822 983,10	2 000 574 462,21
1.2 Belanja Bunga/ <i>Retributions</i>	-	-	-	-
1.3 Belanja Subsidi <i>Subsidies Expenditure</i>	-	-	-	-
1.4 Belanja Hibah/ <i>Grant</i>	591 642 080,12	894 816 807,61	1 079 238 246,69	816 868 570,30
1.5 Belanja Bantuan Sosial <i>Social Expenditure</i>	-	-	-	-
1.6 Belanja Bagi Hasil kepada Provinsi/ Kabupaten/Kota dan Pemerintah Desa <i>Sharing Fund Expenditure to Provincial/District/City and Village Government</i>	546 614 466,50	669 370 829,23	698 437 477,68	759 780 368,22
1.7 Belanja Bantuan Keuangan kepada Provinsi/ Kabupaten/ Kota dan Pemerintah Desa <i>Financial Assistance Expenditure to Provincial/District/City and Village Government</i>	94 969 448,84	122 483 415,54	135 581 771,35	87 523 390,75
1.8 Belanja Tidak Terduga <i>Unpredicted Expenditure</i>	603 311,68	43 218,39	1 363 582,40	1 228 779,20
2. Belanja Langsung <i>Direct Expenditure</i>	1 651 799 638,01	1 662 835 436,95	1 903 593 197,54	2 093 842 821,72
2.1 Belanja Pegawai <i>Personnel expenditure</i>	116 677 136,22	100 029 257,91	18 302 036,32	23 508 625,08
2.2 Belanja Barang dan Jasa <i>Goods and Services Expenditure</i>	749 234 578,24	774 656 223,50	895 361 389,79	1 238 156 828,83
2.3 Belanja Modal <i>Capital Expenditure</i>	785 887 923,56	788 149 955,54	989 929 771,43	832 177 367,82
Jumlah/ <i>Total</i>	3 483 672 355,53	4 022 256 960,38	4 504 037 258,76	5 759 818 392,40

Catatan/*Note* : ¹ Angka Diperbaiki/*Revised Figures*

Sumber : Badan Keuangan Daerah Provinsi Sumatera Barat

Source : *Regional Financial Institution of Sumatera Barat Province*

Tabel 10.1.3 Realisasi Pendapatan dan Belanja Pemerintah Kabupaten/Kota di Provinsi Sumatera Barat, 2016 dan 2017
Actual Revenues and Expenditures of Regency/Municipality Government in Sumatera Barat Province, 2016 and 2017

Kabupaten/Kota <i>Regency/ Municipality</i>	2016 ^r		2017 ^x	
	Pendapatan <i>Revenues</i>	Belanja <i>Expenditure</i>	Pendapatan <i>Revenues</i>	Belanja <i>Expenditure</i>
(1)	(2)	(3)	(4)	(5)
<i>Kabupaten/Regency</i>				
1. Kep. Mentawai	910 036 777,55	990 803 893,24	778 220 949,97	986 844 044,10
2. Pesisir Selatan	1 457 940 857,43	1 500 649 148,34	1 512 055 881,19	1 466 947 640,58
3. Solok	1 128 678 628,07	1 185 171 232,10	1 137 661 561,23	1 172 486 403,66
4. Sijunjung	884 731 195,67	932 031 385,89	975 949 235,49	896 037 697,70
5. Tanah Datar	1 188 763 795,26	1 106 141 805,49	1 224 536 045,42	1 218 767 078,21
6. Padang Pariaman	1 353 306 741,30	1 336 323 358,55	1 386 828 227,53	1 413 558 520,00
7. Agam	1 349 740 830,33	1 354 855 315,10	1 378 924 120,70	1 398 413 430,21
8. Lima Puluh Kota	1 178 893 526,25	1 244 704 809,74	1 223 677 235,01	1 182 475 517,17
9. Pasaman	971 661 069,85	1 061 344 063,60	959 242 315,66	954 322 788,59
10. Solok Selatan	776 513 084,99	814 299 953,92	799 620 494,35	801 940 822,98
11. Dharmasraya	875 675 582,52	881 881 597,92	949 013 729,22	935 464 103,16
12. Pasaman Barat	1 069 252 362,65	1 060 377 597,62	1 056 158 232,58	1 082 148 777,23
<i>Kota/Municipality</i>				
1. Padang	1 969 422 052,72	2 173 503 996,31	2 092 319 102,33	2 077 523 468,19
2. Solok	573 544 451,67	548 992 336,47	584 112 887,06	548 029 201,67
3. Sawahlunto	601 416 292,74	602 138 436,50	584 828 455,12	586 462 126,16
4. Padang Panjang	549 936 359,82	548 861 092,70	591 062 889,67	608 108 212,41
5. Bukittinggi	647 045 721,85	630 661 294,71	652 963 986,94	590 364 874,92
6. Payakumbuh	717 632 636,49	741 093 594,89	718 759 563,72	677 353 854,08
7. Pariaman	621 535 178,05	664 690 733,67	639 025 360,10	639 343 653,91
<i>Jumlah/Total</i>	18 825 727 145,21	19 378 525 646,76	19 244 960 273,41	19 236 592 215,01
Provinsi Sumatera Barat	4 624 674 545,94	4 504 037 258,76	6 066 826 853,96	5 759 818 392,40
<i>Seluruhnya/General Total</i>	23 450 401 691,15	23 882 562 905,52	25 311 787 127,37	24 996 410 607,41

Catatan/Note : ^r Angka Diperbaiki/*Revised Figures*

^x : Angka Sementara untuk Kab/Kota/*Preliminary Figures for Regency/Municipality*

Sumber : Badan Keuangan Daerah Provinsi Sumatera Barat

Source : *Regional Financial Institution of Sumatera Barat Province*

LOCAL FINANCE AND PRICE

Table 10.1.4 Realisasi Pembiayaan Daerah Pemerintah Daerah Provinsi Sumatera Barat, 2017
Actual Regional Expenditure of Provincial Government of Sumatera Barat, 2017

Jenis Pengeluaran <i>Kind of Expenditure</i>	2017 (Rp)
(1)	(2)
Pembiayaan Daerah <i>Regional Funding</i>	224 134 278 652,98
1. Penerimaan Pembiayaan <i>Financing Receipts</i>	297 134 278 652,98
1.1. Sisa Lebih Perhitungan Anggaran Daerah Tahun sebelumnya <i>Remaining More Calculation of Regional Budget The previous year</i>	297 134 278 652,98
1.2. Pengembalian Dana Bergulir <i>Revolving Refund</i>	-
2. Pengeluaran Pembiayaan <i>Financing Expenditures</i>	73 000 000 000,00
2.1. Penyertaan Modal (Investasi) Pemerintah Daerah <i>Investment of Local Government Investment (Investment)</i>	73 000 000 000,00
2.2. Pembayaran Tunggal <i>Payment Arrears</i>	-
Jumlah/ <i>Total</i>	2017 224 134 278 652,98
	2016 ^r 176 496 991 473,86
	2015 ^r 221 504 643 736,70
	2014 186 357 418 154,94
	2013 ^r 205 750 267 365,96

Catatan/Note: ^r : Angka Diperbaiki/*Revised Figures*

Sumber : Badan Keuangan Daerah Provinsi Sumatera Barat
Source : Regional Financial Institution of Sumatera Barat Province

Tabel 10.1.5 Dana APBN Dinas/Instansi/Lembaga Menurut Jenis Belanja di Sumatera Barat (Juta Rupiah), 2017
Table *State Budget (Revenue Expenditure Budget) of Department/ Agency/Institution by Type of Expenditure in Sumatera Barat (thousand rupiahs), 2017*

Dinas/Instansi/Lembaga/ Institution	Belanja Pegawai Personnel Expenditure	Belanja Barang Expenditure	Belanja Modal Capital Expenditure
(1)	(2)	(3)	(4)
1. Badan Pemeriksa Keuangan	6 628,97	18 004,93	304,50
2. Mahkamah Agung	146 495,29	33 291,31	37 633,04
3. Kejaksaan Agung	91 300,00	36 179,05	3 550,00
4. Kementerian Dalam Negeri	12 390,31	36 096,82	800,00
5. Kementerian Pertahanan	373 671,47	16 460,51	-
6. Kementerian Hukum dan HAM	57 994,54	53 293,75	3 138,23
7. Kementerian Keuangan	47 749,78	63 348,57	5 916,76
8. Kementerian Pertanian	36 899,51	340 022,51	21 814,70
9. Kementerian Perindustrian	26 632,46	48 292,55	10 015,30
10. Kementerian Energi dan Sumber Daya Mineral	3 964,02	17 301,80	1 100,99
11. Kementerian Perhubungan	56 631,22	95 503,68	352 439,49
12. Kementerian Pendidikan dan Kebudayaan	20 221,69	82 667,70	18 055,91
13. Kementerian Kesehatan	167 982,49	578 619,99	101 712,50
14. Kementerian Agama	1 388 515,02	354 968,62	173 891,17
15. Kementerian Ketenagakerjaan	7 447,36	20 150,01	96,66
16. Kementerian Sosial	4 863,89	26 199,63	2 285,49
17. Kementerian Lingkungan Hidup dan Kehutanan	22 634,88	25 035,78	3 028,40
18. Kementerian Kelautan dan Perikanan	22 655,67	52 815,60	5 296,53
19. Kementerian Pekerjaan Umum dan Perumahan Rakyat	33 030,79	564 697,36	1 751 892,65
20. Kementerian Pariwisata	-	1 847,00	-
21. Kementerian Riset, Teknologi dan Pendidikan Tinggi	616 202,86	537 307,23	165 099,62
22. Kementerian Koperasi dan Usaha Kecil dan Menengah	-	1 702,12	3 921,50
23. Kementerian Pemberdayaan Perempuan dan Perlindungan Anak	-	2 350,00	-

Bersambung/To Be Continued...

LOCAL FINANCE AND PRICE

Tabel 10.1.5 Lanjutan/*Continued*
Table

Dinas/Instansi/Lembaga/ <i>Institution</i>	Belanja Pegawai <i>Personnel Expenditure</i>	Belanja Barang <i>Good Expenditure</i>	Belanja Modal <i>Capital Expenditure</i>
(1)	(2)	(3)	(4)
24. Badan Pusat Statistik	51 282,71	44 066,06	5 246,21
25. Kementerian Agraria dan Tata Ruang/BPN	36 098,71	70 770,99	7 666,16
26. Perpustakaan Nasional Republik Indonesia	1 227,41	4 007,32	403,70
27. Kementerian Komunikasi dan Informatika	2 767,16	3 771,34	-
28. Kepolisian Negara Republik Indonesia	722 053,32	339 048,67	12 379,35
29. Badan Pengawas Obat dan Makanan	7 150,66	19 858,09	9 029,24
30. Lembaga Ilmu Pengetahuan Indonesia	-	437,64	-
31. Badan Narkotika Nasional	1 255,26	8 865,39	842,60
32. B9adan Kependudukan dan Keluarga Berencana Nasional	10 763,34	37 360,84	3 137,69
33. Badan Meteorologi dan Geofisika	6 672,47	5 474,22	4 676,85
34. Komisi Pemilihan Umum	43 998,64	50 338,94	6 436,42
35. Lembaga Penerbangan dan Antariksa Nasional	2 098,50	1 840,82	1 424,68
36. Arsip Nasional Republik Indonesia	-	335,13	-
37. Badan Pengawas Keuangan dan Pembangunan	16 390,60	4 954,26	-
38. Kementerian Perdagangan	-	2 431,47	29 455,36
39. Badan Pengawasan Pemilihan Umum	972,07	49 565,67	3 443,41
40. Kementerian Pemuda dan Olah Raga	-	6 295,18	-
41. Badan Sar Nasional	5 537,07	11 589,04	4 413,88
42. Badan Nasional Penempatan dan Perlindungan Tenaga Kerja Indonesia	1 433,25	2 517,40	28,81
43. Kementerian Perencanaan Pemb. Nasional	-	674,75	-
44. Lembaga Penyiaran Publik RRI	14 031,72	5 499,83	-
45. Lembaga Penyiaran Publik TVRI	6 522,97	7 248,84	254,13
46. Badan Koordinasi Penanaman Modal	-	450,00	-
47. Kementerian Desa, Pembangunan Daerah Tertinggal dan Transmigrasi	-	45 173,10	4 865,00
48. Bendahara Umum Negara	-	-	-
Jumlah/Total	4 074 168,07	3 728 731,50	2 755 696,90

Bersambung/*To Be Continued...*

Tabel 10.1.5 Lanjutan/*Continued*
Table

Dinas/Instansi/Lembaga/ <i>Institution</i>	Bantuan Sosial <i>Social Aid</i>	Dana Alokasi Khusus Fisik <i>Special Allocation Fund</i>	Dana Desa <i>Village Fund</i>	Jumlah <i>Total</i>
(1)	(5)	(6)	(7)	(8)
1. Badan Pemeriksa Keuangan	-	-	-	24 938,40
2. Mahkamah Agung	-	-	-	217 419,64
3. Kejaksaan Agung	-	-	-	131 029,05
4. Kementerian Dalam Negeri	-	-	-	49 287,12
5. Kementerian Pertahanan	-	-	-	390 131,98
6. Kementerian Hukum dan HAM	-	-	-	114 426,51
7. Kementerian Keuangan	-	-	-	117 015,11
8. Kementerian Pertanian	-	-	-	398 736,72
9. Kementerian Perindustrian	-	-	-	84 940,31
10. Kementerian Energi dan Sumber Daya Mineral	-	-	-	22 366,81
11. Kementerian Perhubungan	-	-	-	504 574,39
12. Kementerian Pendidikan dan Kebudayaan	-	-	-	120 945,30
13. Kementerian Kesehatan	-	-	-	848 314,98
14. Kementerian Agama	33 105,60	-	-	1 950 480,40
15. Kementerian Ketenagakerjaan	-	-	-	27 694,03
16. Kementerian Sosial	7 226,00	-	-	40 575,00
17. Kementerian Lingkungan Hidup dan Kehutanan	-	-	-	50 699,06
18. Kementerian Kelautan dan Perikanan	-	-	-	80 767,80
19. Kementerian Pekerjaan Umum dan Perumahan Rakyat	-	-	-	2 349 620,80
20. Kementerian Pariwisata	-	-	-	1 847,00
21. Kementerian Riset, Teknologi dan Pendidikan Tinggi	-	-	-	1 318 609,71
22. Kementerian Koperasi dan Usaha Kecil dan Menengah	-	-	-	5 623,62
23. Kementerian Pemberdayaan Perempuan	-	-	-	2 350,00

Bersambung/*To Be Continued...*

LOCAL FINANCE AND PRICE

Tabel 10.1.5 Lanjutan/*Continued*
Table

Dinas/Instansi/Lembaga/ <i>Institution</i>	Bantuan Sosial <i>Social Aid</i>	Dana Alokasi Khusus Fisik <i>Special Allocation Infrastructure Fund</i>	Dana Desa <i>Village Fund</i>	Jumlah <i>Total</i>
(1)	(5)	(6)	(7)	(8)
24. Badan Pusat Statistik	-	-	-	100 594,99
25. Kementerian Agraria dan Tata Ruang/BNP	-	-	-	114 535,87
26. Perpustakaan Nasional Republik Indonesia	-	-	-	5 638,43
27. Kementerian Komunikasi dan Informatika	-	-	-	6 538,49
28. Kepolisian Negara Republik Indonesia	-	-	-	1 073 481,34
29. Badan Pengawas Obat dan Makanan	-	-	-	36 037,99
30. Lembaga Ilmu Pengetahuan Indonesia	-	-	-	437,64
31. Badan Narkotika Nasional	-	-	-	10 963,25
32. Badan Kependudukan dan Keluarga Berencana Nasional	-	-	-	51 261,87
33. Badan Meteorologi dan Geofisika	-	-	-	16 823,53
34. Komisi Pemilihan Umum	-	-	-	100 774,00
35. Lembaga Penerbangan dan Antariksa Nasional	-	-	-	5 364,00
36. Arsip Nasional Republik Indonesia	-	-	-	335,13
37. Badan Pengawas Keuangan dan Pembangunan	-	-	-	21 344,86
38. Kementerian Perdagangan	-	-	-	31 886,83
39. Badan Pengawasan Pemilihan Umum	-	-	-	53 981,14
40. Kementerian Pemuda dan Olah Raga	-	-	-	6 295,18
41. Badan Sar Nasional	-	-	-	21 539,99
42. Badan Nasional Penempatan dan Perlindungan Tenaga Kerja Indonesia	-	-	-	3 979,46
43. Kementerian Perencanaan Pemb. Nasional	-	-	-	674,75
44. Lembaga Penyiaran Publik RRI	-	-	-	19 531,54
45. Lembaga Penyiaran Publik TVRI	-	-	-	14 025,94
46. Badan Koordinasi Penanaman Modal	-	-	-	450,00
47. Kementerian Desa, Pembangunan Daerah Tertinggal dan Transmigrasi	-	-	-	50 038,10
48. Bendahara Umum Negara	-	1 908 379,57	796 538,97	2 704 918,54
Jumlah/Total	40 331,60	1 908 379,57	796 538,97	13 303 846,60

Sumber : Dirjen Perbendaharaan Kanwil Provinsi Sumatera Barat

Source : Directorate General of Treasury, Office of Sumatera Barat Province

Tabel 10.1.6 Realisasi APBN Dinas/Instansi/Lembaga Menurut Jenis Belanja di Sumatera Barat (Juta Rupiah), 2017
Actual State Budget (Revenue Expenditure Budget) of Department/ Agency/Institution by Type of Expenditure in Sumatera Barat (million rupiahs), 2017

Dinas/Instansi/Lembaga/ <i>Institution</i>	Belanja Pegawai <i>Personnel Expenditure</i>	Belanja Barang <i>Good Expenditure</i>	Belanja Modal <i>Capital Expenditure</i>
(1)	(2)	(3)	(4)
1. Badan Pemeriksa Keuangan	6 294,55	17 118,15	304,22
2. Mahkamah Agung	140 040,05	31 814,28	37 166,34
3. Kejaksaan Agung	90 213,78	31 279,83	3 543,06
4. Kementerian Dalam Negeri	10 307,10	34 242,29	795,30
5. Kementerian Pertahanan	371 247,31	16 451,80	-
6. Kementerian Hukum dan HAM	59 648,06	50 103,24	3 024,85
7. Kementerian Keuangan	46 763,53	58 739,87	5 831,26
8. Kementerian Pertanian	35 589,05	300 760,74	20 735,52
9. Kementerian Perindustrian	25 405,55	47 300,11	9 108,34
10. Kementerian Energi dan Sumber Daya Mineral	3 498,74	16 533,25	102,26
11. Kementerian Perhubungan	47 907,20	85 756,74	321 243,16
12. Kementerian Pendidikan dan Kebudayaan	18 982,63	75 859,09	15 843,28
13. Kementerian Kesehatan	146 626,53	541 854,36	87 455,38
14. Kementerian Agama	1 221 914,91	333 808,21	144 566,95
15. Kementerian Ketenagakerjaan	6 873,92	19 057,12	95,61
16. Kementerian Sosial	4 694,29	25 693,78	684,36
17. Kementerian Lingkungan Hidup dan Kehutanan	22 121,73	23 852,44	2 903,88
18. Kementerian Kelautan dan Perikanan	21 897,94	25 359,76	4 894,13
19. Kementerian Pekerjaan Umum dan Perumahan Rakyat	31 763,94	524 310,90	1 495 510,38
20. Kementerian Pariwisata	-	1 587,38	-
21. Kementerian Riset, Teknologi dan Pendidikan Tinggi	591 474,56	514 472,71	150 877,68
22. Kementerian Koperasi dan Usaha Kecil dan Menengah	-	1 590,34	3 758,48
23. Kementerian Pemberdayaan Perempuan dan Perlindungan Anak	-	2 317,37	-

Bersambung/To Be Continued...

LOCAL FINANCE AND PRICE

Tabel 10.1.6 Lanjutan/*Continued*
Table

Dinas/Instansi/Lembaga/ <i>Institution</i>	Belanja Pegawai <i>Personnel</i> <i>Expenditure</i>	Belanja Barang <i>Good</i> <i>Expenditure</i>	Belanja Modal <i>Capital</i> <i>Expenditure</i>
(1)	(2)	(3)	(4)
24. Badan Pusat Statistik	47 249,58	39 737,44	5 155,39
25. Kementerian Agraria dan Tata Ruang/BPN	28 995,37	56 574,33	7 474,22
26. Perpustakaan Nasional Republik Indonesia	1 017,77	3 806,32	400,14
27. Kementerian Komunikasi dan Informatika	2 653,07	3 451,00	-
28. Kepolisian Negara Republik Indonesia	722 199,46	322 790,28	11 801,21
29. Badan Pengawas Obat dan Makanan	6 780,30	17 843,57	8 319,66
30. Lembaga Ilmu Pengetagh	-	437,27	-
31. Badan Narkotika Nasional	1 201,43	7 920,55	826,83
32. Badan Kependudukan dan Keluarga Berencana Nasional	7 768,90	32 293,45	2 968,12
33. Badan Meteorologi dan Geofisika	6 617,98	5 376,87	4 635,91
34. Komisi Pemilihan Umum	42 380,11	42 219,21	6 291,23
35. Lembaga Penerbangan dan Antariksa Nasional	2 063,37	1 804,42	1 556,16
36. Arsip Nasional Republik Indonesia	-	309,34	-
37. Badan Pengawas Keuangan dan Pembangunan	16 135,77	4 855,82	-
38. Kementerian Perdagangan	-	2 169,88	27 950,03
39. Badan Pengawasan Pemilihan Umum	862,08	29 963,22	3 352,60
40. Kementerian Pemuda dan Olah Raga	-	6 066,43	-
41. Badan Sar Nasional	5 140,88	10 700,49	4 137,44
42. Badan Nasional Penempatan dan Perlindungan Tenaga Kerja Indonesia	1 389,61	2 421,69	28,81
43. Kementerian Perencanaan Pemb. Nasional	-	556,94	-
44. Lembaga Penyiaran Publik RRI	12 333,36	5 253,52	-
45. Lembaga Penyiaran Publik TVRI	6 402,32	7 057,41	242,21
46. Badan Koordinasi Penanaman Modal	-	446,05	-
47. Kementerian Desa, Pembangunan Daerah Tertinggal dan Transmigrasi	-	44 514,75	4 593,34
48. Bendahara Umum Negara	-	-	-
Jumlah/Total	3 814 456,69	3 428 434,01	2 398 177,73

Bersambung/*To Be Continued...*

Tabel 10.1.6 Lanjutan/*Continued*
Table

Dinas/Instansi/Lembaga/ <i>Institution</i>	Bantuan Sosial <i>Social Aid</i>	Dana Alokasi Khusus Fisik <i>Special Allocation Infrastructure Fund</i>	Dana Desa <i>Village Fund</i>	Jumlah <i>Total</i>
(1)	(5)	(6)	(7)	(8)
1. Badan Pemeriksa Keuangan	-	-	-	23 716,92
2. Mahkamah Agung	-	-	-	209 020,67
3. Kejaksaan Agung	-	-	-	125 036,68
4. Kementerian Dalam Negeri	-	-	-	45 344,69
5. Kementerian Pertahanan	-	-	-	387 699,12
6. Kementerian Hukum dan HAM	-	-	-	112 776,15
7. Kementerian Keuangan	-	-	-	111 334,66
8. Kementerian Pertanian	-	-	-	357 085,31
9. Kementerian Perindustrian	-	-	-	81 814,00
10. Kementerian Energi dan Sumber Daya Mineral	-	-	-	20 134,25
11. Kementerian Perhubungan	-	-	-	454 907,10
12. Kementerian Pendidikan dan Kebudayaan	-	-	-	110 684,99
13. Kementerian Kesehatan	-	-	-	775 936,26
14. Kementerian Agama	32 740,88	-	-	1 733 030,94
15. Kementerian Ketenagakerjaan	-	-	-	26 026,66
16. Kementerian Sosial	6 573,13	-	-	37 645,55
17. Kementerian Lingkungan Hidup dan Kehutanan	-	-	-	48 878,05
18. Kementerian Kelautan dan Perikanan	-	-	-	52 151,83
19. Kementerian Pekerjaan Umum dan Perumahan Rakyat	-	-	-	2 051 585,21
20. Kementerian Pariwisata	-	-	-	1 587,38
21. Kementerian Riset, Teknologi dan Pendidikan Tinggi	-	-	-	1 256 824,95
22. Kementerian Koperasi dan Usaha Kecil dan Menengah	-	-	-	5348,83
23. Kementerian Pemberdayaan Perempuan dan Perlindungan Anak	-	-	-	2 317,37

Bersambung/*To Be Continued...*

LOCAL FINANCE AND PRICE

Table 10.1.6 Lanjutan/*Continued*
Table

Dinas/Instansi/Lembaga/ <i>Institution</i>	Bantuan Sosial <i>Social Aid</i>	Dana Alokasi Khusus Fisik <i>Allocation Infrastructure Fund</i>	Dana Desa <i>Village Fund</i>	Jumlah <i>Total</i>
(1)	(5)	(6)	(7)	(8)
24. Badan Pusat Statistik	-	-	-	92 142,41
25. Kementerian Agraria dan Tata Ruang/BPN	-	-	-	93 043,92
26. Perpustakaan Nasional Republik Indonesia	-	-	-	5 224,23
27. Kementerian Komunikasi dan Informatika	-	-	-	6 104,06
28. Kepolisian Negara Republik Indonesia	-	-	-	1 056 790,94
29. Badan Pengawas Obat dan Makanan	-	-	-	32 943,53
30. Lembaga Ilmu Pengetagh	-	-	-	437,27
31. Badan Narkotika Nasional	-	-	-	9 948,81
32. Badan Kependudukan dan Keluarga Berencana Nasional	-	-	-	43 030,47
33. Badan Meteorologi dan Geofisika	-	-	-	16 630,76
34. Komisi Pemilihan Umum	-	-	-	90 890,55
35. Lembaga Penerbangan dan Antariksa Nasional	-	-	-	5 423,94
36. Arsip Nasional Republik Indonesia	-	-	-	309,34
37. Badan Pengawas Keuangan dan Pembangunan	-	-	-	20 991,59
38. Kementerian Perdagangan	-	-	-	30 119,91
39. Badan Pengawasan Pemilihan Umum	-	-	-	34 177,90
40. Kementerian Pemuda dan Olah Raga	-	-	-	6 066,43
41. Badan Sar Nasional	-	-	-	19 978,81
42. Badan Nasional Penempatan dan Perlindungan Tenaga Kerja Indonesia	-	-	-	3 840,11
43. Kementerian Perencanaan Pemb. Nasional	-	-	-	556,94
44. Lembaga Penyiaran Publik RRI	-	-	-	17 586,88
45. Lembaga Penyiaran Publik TVRI	-	-	-	13 701,94
46. Badan Koordinasi Penanaman Modal	-	-	-	446,05
47. Kementerian Desa, Pembangunan Daerah Tertinggal dan Transmigrasi	-	-	-	49 108,09
48. Bendahara Umum Negara	-	1 594 220,54	765 479,97	2 359 700,50
Jumlah/Total	39 314,00	1 594 220,54	765 479,97	12 040 082,94

Sumber : Dirjen Perbendaharaan Kanwil Provinsi Sumatera Barat
Source : Directorate General of Treasury, Office of Sumatera Barat Province

Tabel 10.1.7 Dana APBN Dinas/Instansi/Lembaga Menurut Jenis Belanja dan Kabupaten/ Kota di Sumatera Barat (Juta Rupiah), 2017
State Budget Funds (Revenue Expenditure Budget) of Department/ Agency/Institution by Type of Expenditure in Sumatera Barat (million rupiahs), 2017

Kabupaten/Kota <i>Regency/Municipality</i>	Belanja Pegawai <i>Personnel Expenditure</i>	Belanja Barang <i>Good Expenditure</i>	Belanja Modal <i>Capital Expenditure</i>
(1)	(2)	(3)	(4)
<i>Kabupaten/Regency</i>			
1. Kep. Mentawai	43 654,23	40 270,16	2 791,62
2. Pesisir Selatan	161 919,03	54 438,43	17 566,61
3. Solok	137 690,38	77 015,68	19 092,75
4. Sijunjung	78 697,85	31 404,46	5 191,43
5. Tanah Datar	193 893,12	73 678,93	51 183,57
6. Padang Pariaman	139 065,09	92 329,96	116 129,80
7. Agam	169 786,97	77 524,38	7 315,94
8. Lima Puluh Kota	141 241,12	67 226,47	8 440,33
9. Pasaman	91 516,28	34 830,65	5 655,40
10. Solok Selatan	62 282,91	27 947,44	8 956,94
11. Dharmasraya	57 846,96	33 098,96	109 916,56
12. Pasaman Barat	107 438,28	47 211,59	8 029,46
<i>Kota/Municipality</i>			
1. Padang	2 081 898,08	2 089 186,95	1 027 361,09
2. Solok	73 648,06	39 757,20	8 672,39
3. Sawahlunto	53 155,14	49 180,10	5 448,25
4. Padang Panjang	101 981,02	52 484,45	8 600,23
5. Bukittinggi	188 573,53	181 323,46	107 421,00
6. Payakumbuh	100 367,92	42 948,65	8 331,41
7. Pariaman	71 188,40	41 737,22	3 722,10
<i>Jumlah/Total</i>	4 055 844,35	3 153 595,14	1 529 826,87
Prov. Sumatera Barat	18 323,72	575 136,36	1 225 870,02
<i>Seluruhnya/General Total</i>	4 074 168,07	3 728 731,50	2 755 696,89

Bersambung/*To Be Continued...*

LOCAL FINANCE AND PRICE

Table 10.1.7 Lanjutan/*Continued*
Table

Kabupaten/Kota <i>Regency/Municipality</i>	Bantuan Sosial <i>Social Aid</i>	Dana Alokasi Khusus Fisik <i>Special Allocation Fund</i>	Dana Desa <i>Village Fund</i>	Jumlah <i>Total</i>
(1)	(5)	(6)	(7)	(8)
<i>Kabupaten/Regency</i>				
1. Kep. Mentawai	161,85	105 585,71	41 619,40	234 082,96
2. Pesisir Selatan	2 314,25	97 456,48	143 905,95	477 600,75
3. Solok	1 048,30	78 033,25	64 082,14	376 962,50
4. Sijunjung	566,00	94 498,86	51 629,93	261 988,53
5. Tanah Datar	5 193,90	98 675,53	62 469,77	485 094,81
6. Padang Pariaman	1 683,35	134 924,66	84 644,73	568 777,59
7. Agam	2 267,55	104 244,97	70 772,85	431 912,65
8. Lima Puluh Kota	1 134,30	83 390,88	67 871,12	369 304,21
9. Pasaman	1 299,75	113 634,08	35 950,81	282 886,98
10. Solok Selatan	829,65	93 525,25	35 426,12	228 968,31
11. Dharmasraya	231,40	133 483,13	45 098,23	379 675,24
12. Pasaman Barat	3 311,10	84 386,86	25 253,38	275 630,68
<i>Kota/Municipality</i>				
1. Padang	7 115,90	82 873,23	-	5 288 435,25
2. Solok	270,40	78 980,40	-	201 328,45
3. Sawahlunto	135,35	60 853,78	23 665,86	192 438,48
4. Padang Panjang	616,25	47 931,19	-	211 613,15
5. Bukittinggi	3 337,35	63 013,47	-	543 668,80
6. Payakumbuh	1 054,75	60 967,21	-	213 669,93
7. Pariaman	534,20	59 551,34	44 148,67	220 881,94
<i>Jumlah/Total</i>	33 105,60	1 676 010,26	796 538,97	11 244 921,19
Prov. Sumatera Barat	7 226,00	232 369,31	-	2 058 925,41
<i>Seluruhnya/General Total</i>	40 331,60	1 908 379,57	796 538,97	13 303 846,60

Sumber : Dirjen Perbendaharaan Kanwil Provinsi Sumatera Barat
Source : Directorate General of Treasury, Office of Sumatera Barat Province

Tabel 10.1.8 Realisasi APBN Dinas/Instansi/Lembaga Menurut Jenis Belanja dan Kabupaten/Kota di Sumatera Barat (Juta Rupiah), 2017
Actual State Budget (Revenue Expenditure Budget) of Department/ Agency/Institution by Type of Expenditure in Sumatera Barat (Million Rupiahs), 2017

Kabupaten/Kota Regency/Municipality	Belanja Pegawai Personnel Expenditure	Belanja Barang Good Expenditure	Belanja Modal Capital Expenditure
(1)	(2)	(3)	(4)
<i>Kabupaten/Regency</i>			
1. Kep. Mentawai	41 496,01	33 952,76	2 652,01
2. Pesisir Selatan	154 122,12	52 326,50	16 970,41
3. Solok	132 857,26	67 495,51	17 672,52
4. Sijunjung	75 168,44	28 665,37	5 085,25
5. Tanah Datar	186 154,83	69 250,24	49 750,63
6. Padang Pariaman	132 170,67	85 417,11	92 801,01
7. Agam	162 931,88	73 531,15	7 219,03
8. Lima Puluh Kota	134 874,52	63 885,25	7 495,89
9. Pasaman	86 226,47	33 386,68	5 512,57
10. Solok Selatan	60 521,12	26 361,24	8 375,10
11. Dharmasraya	55 538,47	30 167,88	107 889,07
12. Pasaman Barat	102 866,21	45 758,01	7 925,58
<i>Kota/Municipality</i>			
1. Padang	1 903 947,68	1 948 500,22	875 657,45
2. Solok	72 570,79	38 290,40	8 589,26
3. Sawahlunto	50 994,98	45 115,83	4 436,51
4. Padang Panjang	97 866,08	44 443,85	8 409,37
5. Bukittinggi	181 793,93	150 849,74	85 342,35
6. Payakumbuh	97 582,12	39 929,43	8 182,72
7. Pariaman	68 736,82	38 601,08	3 612,74
<i>Jumlah/Total</i>	3 798 420,39	2 915 928,28	1 323 579,47
Prov. Sumatera Barat	16 036,31	512 505,73	1 074 598,26
<i>Seluruhnya/General Total</i>	3 814 456,69	3 428 434,01	2 398 177,73

Bersambung/To Be Continued...

LOCAL FINANCE AND PRICE

Table 10.1.8 Lanjutan/*Continued*
Table

Kabupaten/Kota <i>Regency/Municipality</i>	Bantuan Sosial <i>Social Aid</i>	Dana Alokasi Khusus Fisik <i>Allocation Specially Fund</i>	Dana Desa <i>Village Fund</i>	Jumlah <i>Total</i>
(1)	(5)	(6)	(7)	(8)
<i>Kabupaten/Regency</i>				
1. Kep. Mentawai	161,85	92 890,95	41 619,40	212 772,97
2. Pesisir Selatan	2 314,25	93 771,79	143 905,95	463 411,03
3. Solok	1 048,30	70 511,55	64 082,14	353 667,27
4. Sijunjung	566,00	78 583,37	51 629,93	239 698,35
5. Tanah Datar	5 193,90	86 434,53	62 469,77	459 253,90
6. Padang Pariaman	1 544,35	122 770,63	53 665,72	488 369,50
7. Agam	2 260,35	99 821,13	70 772,85	416 536,39
8. Lima Puluh Kota	1 134,30	78 324,97	67 871,12	353 586,05
9. Pasaman	1 268,48	78 843,61	35 950,81	241 188,61
10. Solok Selatan	823,88	87 651,13	35 426,12	219 158,60
11. Dharmasraya	231,40	128 465,77	45 098,23	367 390,82
12. Pasaman Barat	3 312,23	69 669,24	25 173,38	254 704,65
<i>Kota/Municipality</i>				
1. Padang	6 969,15	69 956,91	-	4 805 031,41
2. Solok	269,40	40 613,03	-	160 332,88
3. Sawahlunto	135,35	53 514,61	23 665,86	177 863,14
4. Padang Panjang	581,40	35 455,82	-	186 756,52
5. Bukittinggi	3 337,35	20 827,20	-	442 150,58
6. Payakumbuh	1 054,75	54 789,55	-	201 538,58
7. Pariaman	534,20	50 474,76	44 148,67	206 108,28
<i>Jumlah/Total</i>	32 740,88	1 413 370,55	765 479,97	10 249 519,52
Prov. Sumatera Barat	6 573,13	180 849,99	-	1 790 563,42
<i>Seluruhnya/General Total</i>	39 314,00	1 594 220,54	765 479,97	12 040 082,94

Sumber : Dirjen Perbendaharaan Kanwil Provinsi Sumatera Barat
Source : Directorate General of Treasury, Office of Sumatera Barat Province

Tabel 10.1.9 Ringkasan APBD Kabupaten/Kota (Ribu Rupiah), 2017
Table Summary of Regency/Municipality Local Budget (Thousand Rupiahs), 2017

Kabupaten/Kota Regency/Municipality	Pendapatan/Receipt			Jumlah Pendapatan Total Receipt
	Pendapatan Asli Daerah Local Gov. Original Revenue	Dana Perimbangan Balanced Budget	Lain - lain Pendapatan yang Sah Other Legal Revenue	
(1)	(2)	(3)	(4)	(5)
<i>Kabupaten/Regency</i>				
1. Kep. Mentawai	52 842 958,05	753 360 204,00	115 491 602,00	921 694 764,05
2. Pesisir Selatan	116 095 536,07	1 142 864 174,00	210 927 145,75	1 469 886 855,82
3. Solok	60 777 909,35	944 516 025,00	114 249 414,71	1 119 543 349,06
4. Sijunjung	105 442 901,62	738 585 105,00	154 964 861,00	998 992 867,62
5. Tanah Datar	128 397 031,00	986 642 878,00	111 758 163,00	1 226 798 072,00
6. Padang Pariaman	85 832 308,38	1 133 521 617,45	193 638 665,00	1 412 992 590,83
7. Agam	101 034 248,00	1 159 469 737,00	131 198 413,00	1 391 702 398,00
8. Lima Puluh Kota	75 231 567,00	1 033 008 739,00	156 534 949,00	1 264 775 255,00
9. Pasaman	77 721 032,68	820 610 781,00	79 045 428,14	977 377 241,82
10. Solok Selatan	46 789 014,38	655 534 573,00	76 782 356,00	779 105 943,38
11. Dharmasraya	79 913 861,33	721 706 807,75	155 288 405,00	956 909 074,08
12. Pasaman Barat	83 182 030,97	903 366 630,67	66 344 570,49	1 052 893 232,13
<i>Kota/Municipality</i>				
1. Padang	490 930 888,78	1 507 050 423,00	160 972 808,00	2 158 954 119,78
2. Solok	43 875 034,37	543 914 498,00	10 898 429,88	598 687 962,25
3. Sawahlunto	62 748 203,10	490 044 517,36	52 243 694,00	605 036 414,46
4. Padang Panjang	67 327 988,00	465 460 145,00	58 320 656,00	591 108 789,00
5. Bukittinggi	97 524 097,15	577 015 505,00	28 597 531,00	703 137 133,15
6. Payakumbuh	114 778 257,96	609 533 394,84	22 617 141,00	746 928 793,80
7. Pariaman	32 035 079,87	549 829 481,90	63 786 254,10	645 650 815,87
Jumlah/Total	1 922 479 948,07	15 736 035 236,97	1 963 660 487,06	19 622 175 672,10
Prov. Sumatera Barat	2 044 504 493,00	3 990 886 148,50	75 586 312,00	6 110 976 953,50
Seluruhnya/General Total	3 966 984 441,07	19 726 921 385,48	2 039 246 799,06	25 733 152 625,60

Sumber : BPS Provinsi Sumatera Barat
 Source : BPS-Statistics of Sumatera Barat Province

Table 10.1.10 Realisasi Penerimaan Pajak Berdasarkan Dokumen Sumber Wilayah Regional Sumatera Barat (Rupiah), 2017
Actual Taxes Revenue Based on Registration of Regional Sumatera Barat (Rupiah), 2017

Jenis Pajak/Kind of Taxes	Laporan Penerimaan Pajak/Report Tax Revenue			Jumlah Total	
	Modul Penerimaan Negara (MPN)	Pemotongan SPM (ePayPoint)	SPMKP		
(1)	(2)	(3)	(4)	(5)	
A PPh Non Migas	2 597 877 511 685	184 565 974 589	18 120 884 615	2 764 322 601 659	
1. 411121 PPh Pasal 21	923 517 056 551	115 441 307 854	56 605 156	1 038 901 759 249	
2. 411122 PPh Pasal 22	156 662 045 923	4 546 332 237	-	161 208 378 160	
3. 411123 PPh Pasal 22 Impor	5 744 954 544	55 717 289	-	5 800 671 833	
4. 411124 PPh Pasal 23	259 653 194 968	5 224 391 054	108 156 393	264 769 429 629	
5. 411125 PPh Pasal 25/29 OP	49 997 912 102	8 900 000	92 511 398	49 914 300 704	
6. 411126 PPh Pasal 25/29 Badan	682 472 717 840	582 687 338	17 803 888 751	665 251 516 427	
7. 411127 PPh Pasal 26	7 166 184 711	17 400 000	-	7 183 584 711	
8. 411128 PPh Final	471 399 906 239	58 678 365 297	4 346 250	530 073 925 286	
9. 411129 PPh Non Migas Lainnya	41 263 538 807	-	55 376 667	41 208 162 140	
10. 411131 Fiskal Luar Negeri	-	10 873 520	-	10 873 520	
B PPN DAN PPNBM	1 712 045 787 901	167 646 262 470	86 219 007 714	1 793 473 042 657	
1. 411211 PPN Dalam Negeri	1 684 307 392 872	167 645 296 112	86 219 007 714	1 765 733 681 270	
2. 411212 PPN Impor	20 309 682 210	-	-	20 309 682 210	
3. 411219 PPN Lainnya	975 421 795	-	-	975 421 795	
4. 411221 PPNBM dalam Negeri	6 079 308 487	104 000	-	6 079 412 487	
5. 411222 PPNBM Impor	-	862 358	-	862 358	
6. 411229 PPNBM Lainnya	373 982 537	-	-	373 982 537	
C PBB	65 871 926 385	1 251 780 669	606 616 775	66 517 090 279	
1. 411313 PBB Perkebunan	55 089 235 330	1 251 780 669	606 616 775	55 734 399 224	
2. 411314 PBB Kehutanan	4 700 494 716	-	-	4 700 494 716	
3. 411315 PBB Pertambangan	5 026 616 377	-	-	5 026 616 377	
4. 411316 PBB Pertambangan Panas Bumi	307 080 629	-	-	307 080 629	
5. 411317 Pertambangan untuk Pertambangan Panas Bumi	748 499 333	-	-	748 499 333	
D Pajak Lainnya	66 717 340 093	218 099	-	66 717 558 192	
1. 411611 Bea Meterai	7 173 508 500	-	-	7 173 508 500	
2. 411612 Penjualan Benda Meterai	58 855 290 000	-	-	58 855 290 000	
3. 411613 PPN Batu Bara	-	-	-	-	
4. 411619 PTLL	598 622 073	-	-	598 622 073	
5. 411621 Bunga Penagihan PPh	62 000 859	-	-	62 000 859	
6. 411622 Bunga Penagihan PPN	27 918 661	218 099	-	28 136 760	
Jumlah/Total	2017	4 442 512 566 064	353 464 235 827	104 946 509 104	4 691 030 292 787
	2016	4 408 794 061 031	336 550 986 034	141 206 586 918	4 604 138 460 147
	2015	3 799 208 237 607	432 651 216 765	176 217 760 894	4 055 641 693 478

Sumber : Kanwil Direktorat Jenderal Pajak Sumatera Barat dan Jambi
Source : Regional Tax Office of Province Sumatera Barat and Jambi

Tabel 10.1.11 Rencana Investasi dan Tenaga Kerja dari Proyek PMDN Yang Telah Mendapat Persetujuan Tetap Menurut Lapangan Usaha Provinsi Sumatera Barat, 2017
Investment Planning and Labour from Fixed Approval Domestic Capital Investment Project by Industrial Origin of Sumatera Barat Province, 2017

Lapangan Usaha <i>Industry</i>	Jumlah Proyek <i>Number of Project</i>	Investasi <i>Investment (000.000 Rupiah)</i>	Tenaga Kerja <i>Labour</i>	
(1)	(2)	(3)	(4)	
1. Pertanian/ <i>Agriculture</i>				
a. Tanaman Bahan Makanan/ <i>Food Corps</i>	-	-	-	
b. Tanaman Perkebunan/ <i>Estate Corps</i>	2	1 210 317,00	2 164	
c. Peternakan/ <i>Livestock</i>	2	51 625,00	30	
d. Kehutanan/ <i>Forestry</i>	-	-	-	
e. Perikanan/ <i>Fishery</i>	-	-	-	
2. Pertambangan dan Penggalian <i>Mining and Quarrying</i>	5	36 125,00	135	
3. Industri Pengolahan <i>Manufacturing Industries</i>	10	322 956,00	461	
4. Listrik, Gas dan Air Bersih <i>Electricity, Gas and Water Supply</i>	32	20 924 271,10	5 360	
5. Bangunan/ <i>Construction</i>	17	64 778,65	266	
6. Perdagangan, Hotel dan Restoran <i>Trade, Hotel and Restaurant</i>	15	165 149,99	432	
7. Pengangkutan dan Telekomunikasi <i>Transport and Communication</i>	1	1 000,00	5	
8. Keuangan Persewaan dan Jasa Perusahaan <i>Financial, Ownerships and Business</i>	-	-	-	
9. Jasa-Jasa/ <i>Services</i>	4	119 210,67	218	
Jumlah/ <i>Total</i>				
	2017	88	22 895 433,41	9 071
	2016	83	10 876 838,92	4 893
	2015	55	5 915 378,19	10 304
	2014	36	2 239 135,86	11 690
	2013	39	79 834 563,10	55 810

Sumber : DPM dan PTSP Provinsi Sumatera Barat

Source : Regional Investment Coordinating Board of Sumatera Barat Province

LOCAL FINANCE AND PRICE

Table 10.1.12 Realisasi Investasi dan Penyerapan Tenaga Kerja dari Proyek PMDN Yang Telah Mendapat Persetujuan Tetap Menurut Lapangan Usaha Provinsi Sumatera Barat, 2017
Actual Investment and Labour Absorption of Fixed Approval Domestic Capital Investment Project by Industrial Origin of Sumatera Barat Province, 2017

Lapangan Usaha <i>Industry</i>	Jumlah Proyek Number of Project	Investasi Investment (000.000 Rupiah)	Tenaga Kerja Labour
(1)	(2)	(3)	(4)
1. Pertanian/ <i>Agriculture</i>			
a. Tanaman Bahan Makanan/ <i>Food Corps</i>	-	-	-
b. Tanaman Perkebunan/ <i>Estate Corps</i>	10	85 570,00	377
c. Peternakan/ <i>Livestock</i>	5	95 071,90	376
d. Kehutanan/ <i>Forestry</i>	-	-	-
e. Perikanan/ <i>Fishery</i>	-	-	-
2. Pertambangan dan Penggalian <i>Mining and Quarrying</i>	9	96 107,90	173
3. Industri Pengolahan <i>Manufacturing Industries</i>	34	915 958,90	1 120
4. Listrik, Gas dan Air Bersih <i>Electricity, Gas and Water Supply</i>	30	151 275,40	155
5. Bangunan/ <i>Construction</i>	14	14 441,30	204
6. Perdagangan, Hotel dan Restoran <i>Trade, Hotel and Restaurant</i>	13	117 890,60	190
7. Pengangkutan dan Telekomunikasi <i>Transport and Communication</i>	1	2 200,00	-
8. Keuangan Persewaan dan Jasa Perusahaan <i>Financial, Ownerships and Business</i>	-	-	-
9. Jasa-Jasa/ <i>Services</i>	6	38 448,30	187
Jumlah/ <i>Total</i>			
2017	122	1 516 964,30	2 782
2016	81	3 795 575,50	2 034
2015	25	3 185 075,82	2 039
2014	19	1 233 021,83	1 370
2013	31	873 761,90	1 392

Sumber : DPM dan PTSP Provinsi Sumatera Barat

Source : Regional Investment Coordinating Board of Sumatera Barat Province

Tabel 10.1.13 Rencana Investasi dan Tenaga Kerja dari Proyek PMA Yang Telah Mendapat Persetujuan Tetap menurut Lapangan Usaha Provinsi Sumatera Barat, 2017
Investment Planning and Labour of Foreign Capital Investment Project Which Have Fixed Approval by Industrial Origin, 2017

Lapangan Usaha <i>Industry</i>	Jumlah Proyek <i>Number of Project</i>	Investasi <i>Investment (000 US\$)</i>	Tenaga Kerja <i>Labour</i>	
(1)	(2)	(3)	(4)	
1. Pertanian/ <i>Agriculture</i>				
a. Tanaman Bahan Makanan/ <i>Food Corps</i>	-	-	-	
b. Tanaman Perkebunan/ <i>Estate Corps</i>	-	-	-	
c. Peternakan/ <i>Livestock</i>	1	14 000,00	100	
d. Kehutanan/ <i>Forestry</i>	-	-	-	
e. Perikanan/ <i>Fishery</i>	-	-	-	
2. Pertambangan dan Penggalian <i>Mining and Quarrying</i>	3	3 896,79	77	
3. Industri Pengolahan <i>Manufacturing Industries</i>	4	6 063,75	152	
4. Listrik, Gas dan Air Bersih <i>Electricity, Gas and Water Supply</i>	5	253 292,39	618	
5. Bangunan/ <i>Construction</i>	2	25 761,56	116	
6. Perdagangan, Hotel dan Restoran <i>Trade, Hotel and Restaurant</i>	23	123 425,18	642	
7. Pengangkutan dan Telekomunikasi <i>Transport and Communication</i>	1	5 000,00	4	
8. Keuangan Persewaan dan Jasa Perusahaan <i>Financial, Ownerships and Business</i>	-	-	-	
9. Jasa-Jasa/ <i>Services</i>	6	6 561,88	127	
Jumlah/ <i>Total</i>				
	2017	45	438 001,55	1 836
	2016	26	256 939,96	1 859
	2015	36	6 801 022 454,63	1 135
	2014	19	10 200 604,19	5 465
	2013	12	290 061,82	1 119

Sumber : DPM dan PTSP Provinsi Sumatera Barat

Source : Regional Investment Coordinating Board of Sumatera Barat Province

LOCAL FINANCE AND PRICE

Table 10.1.14 Realisasi Investasi, dan Tenaga Kerja dari Proyek PMA Yang Telah Mendapat Persetujuan Tetap menurut Lapangan Usaha Provinsi Sumatera Barat, 2017
Actual Investment Planning and Labour of Foreign Capital Investment Project Which Have Fixed Approval by Industrial Origin, 2017

Lapangan Usaha <i>Industry</i>	Jumlah Proyek <i>Number of Project</i>	Investasi <i>Investment (000 US\$)</i>	Tenaga Kerja <i>Labour</i>
(1)	(2)	(3)	(4)
1. Pertanian/Agriculture			
a. Tanaman Bahan Makanan/ <i>Food Corps</i>	-	-	-
b. Tanaman Perkebunan/ <i>Estate Corps</i>	4	3 842,90	-
c. Peternakan/ <i>Livestock</i>	-	-	-
d. Kehutanan/ <i>Forestry</i>	1	22,10	4
e. Perikanan/ <i>Fishery</i>	-	-	-
2. Pertambangan dan Penggalian <i>Mining and Quarrying</i>	4	167 625,00	3
3. Industri Pengolahan <i>Manufacturing Industries</i>	10	4 413,30	108
4. Listrik, Gas dan Air Bersih <i>Electricity, Gas and Water Supply</i>	4	10 057,60	19
5. Bangunan/ <i>Construction</i>	2	387,80	12
6. Perdagangan, Hotel dan Restoran <i>Trade, Hotel and Restaurant</i>	11	5 922,40	196
7. Pengangkutan dan Telekomunikasi <i>Transport and Communication</i>	5	332,50	16
8. Keuangan Persewaan dan Jasa Perusahaan <i>Financial, Ownerships and Business</i>	-	-	-
9. Jasa-Jasa/ <i>Services</i>	12	1 821,60	46
Jumlah/ <i>Total</i>			
2017	53	194 425,20	404
2016	57	79 298,10	1303
2015	24	39 754,32	4 380
2014	20	29 568,14	15
2013	42	136 121,43	656

Sumber : DPM dan PTSP Provinsi Sumatera Barat
Source : Regional Investment Coordinating Board of Sumatera Barat Province

Tabel 10.1.15 Perkembangan Persetujuan dan Realisasi Investasi PMDN dan PMA di Sumatera Barat, 2010-2017
The Development of Actual and Approved Investment of Domestic and Foreign Capital Investment in Sumatera Barat, 2010-2017

T A H U N Year	I N V E S T A S I / Investment			
	Penanaman Modal Dalam Negeri (PMDN) <i>Domestic Capital Investment</i> (000.000 Rp)		Penanaman Modal Asing (PMA) <i>Foreign Capital Investment</i> (000 US \$)	
	Persetujuan <i>Approved</i>	Realisasi <i>Actual</i>	Persetujuan <i>Approved</i>	Realisasi <i>Actual</i>
(1)	(2)	(3)	(4)	(5)
2010	1 015 621,00	398 269,06	27 780,07	17 807,96
2011	1 385 477,55	1 678 383,8	75 445,112	65 456,99
2012	1 909 918,52	749 934,63	281 314,57	86 194,93
2013	79 834 563,10	873 761,90	290 061,82	136 121,43
2014	2 239 135,86	1 233 021,83	10 200 604,19	29 568,14
2015	5 915 378,19	3 185 075,82	6 801 022 454,63	39 754,32
2016	10 876 838,92	3 795 575,50	256 939,96	79 268,1
2017	22 895 433,41	1 516 964,30	438 001,54	194 425,20

Sumber : DPM dan PTSP Provinsi Sumatera Barat

Source : Regional Investment Coordinating Board of Sumatera Barat Province

Table 10.1.16 Jumlah Kantor Bank Umum Menurut Status, 2017
Table Number of Commercial Banks by Status, 2017

No.	Nama Bank <i>Bank Name</i>	Kantor Pusat <i>Centre Office</i>	Kantor Wilayah <i>Regional Office</i>	Kantor Cabang <i>Branch Office</i>	Kantor Unit <i>Unit Office</i>	Kantor Cabang/ Pembantu <i>Ministrant Office</i>	Kantor Kas <i>Cash Office</i>	Jumlah <i>Total</i>
	(1)	(2)	(3)	(4)	(5)	(6)	(7)	(8)
1	PT BPD Sumatera Barat	1	-	31	-	40	27	99
2	PT BPD Sumatera Barat Unit Usaha Syariah	-	-	3	-	2	1	6
3	PT Bank Rakyat Indonesia (Persero)	-	1	13	145	9	8	176
4	PT Bank BRI Syariah	-	-	1	-	4	-	5
5	PT Bank Negara Indonesia (Persero)	-	1	4	-	20	2	27
6	PT Bank BNI Syariah	-	-	2	-	4	1	7
7	PT Bank Mandiri (Persero)	-	1	3	-	32	-	36
8	PT Bank Syariah Mandiri	-	-	3	-	15	3	21
9	PT Bank Tabungan Negara	-	-	1	-	5	2	8
10	PT Bank Central Asia, Tbk	-	-	2	-	5	-	7
11	PT Bank Maybank Indonesia	-	-	1	-	2	-	3
12	PT Bank CIMB Niaga, Tbk	-	-	1	-	3	-	4
13	PT Bank CIMB Niaga Unit Usaha Syariah	-	-	1	-	-	-	1
14	PT Bank Tabungan Pensiunan Nasional	-	-	2	-	8	-	10
15	PT Bank Tabungan Pensiunan Nasional Syariah	-	-	1	-	-	-	1
16	PT Bank Bukopin	-	-	1	-	4	2	7
17	PT Bank Syariah Bukopin	-	-	1	-	2	-	3
18	PT Bank Danamon Indonesia	-	-	1	-	17	1	19
19	PT Bank Mayapada Internasional, Tbk	-	-	1	-	-	-	1
20	PT Bank Permata	-	-	1	-	-	-	1
21	PT Bank Mega, Tbk	-	-	1	-	1	-	2
22	PT Bank Mega Syariah	-	-	1	-	-	-	1
23	PT Bank Mestika Dharma	-	-	1	-	-	1	2
24	PT bank Muamalat Indonesia	-	-	1	-	3	-	4
25	PT Bank Panin, Tbk	-	-	1	-	1	-	2
26	PT Bank OCBC NISP, Tbk	-	-	1	-	1	-	2
27	PT Bank Kesejahteraan Ekonomi	-	-	1	-	-	-	1
28	PT Bank Sinarmas	-	-	1	-	1	-	2
29	PT Bank Sinarmas Unit Usaha Syariah	-	-	1	-	-	-	1
30	PT Bank Nationalnobi	-	-	1	-	-	-	1
31	PT Bank Mandiri Taspen Pos	-	-	1	-	1	-	2
Jumlah/Total								
	2017	1	3	85	145	180	48	462
	2016	1	3	85	145	190	48	472
	2015	1	3	87	145	198	50	484
	2014	1	3	86	145	200	51	486
	2013	1	3	87	140	203	50	484

Sumber : Kantor Otoritas Jasa Keuangan Provinsi Sumatera Barat
Source : Financial Service Authority Office

Tabel 10.1.17 Jumlah Bank dan Jaringan Kantor Bank Menurut Kelompok di Wilayah
Table Kerja Kantor Perwakilan Bank Indonesia Wilayah VIII, 2015-2017
Number of Banks and Offices by Group Representation Bank Indonesia
8 th Region 2015 - 2017

Jenis Bank <i>Kind of Bank</i>	2015		2016		2017	
	Bank <i>Bank</i>	Kantor <i>Office</i>	Bank <i>Bank</i>	Kantor <i>Office</i>	Bank <i>Bank</i>	Kantor <i>Office</i>
(1)	(2)	(3)	(4)	(5)	(6)	(7)
I. Bank Konvensional	115	660	112	650	111	634
1. Bank Umum/ <i>Commercial Banks</i>	22	424	21	421	21	409
A Bank Umum Devisa <i>Foreign Exchange Bank</i>	17	394	16	400	17	395
Bank Pemerintah <i>Government Banks</i>	4	238	4	246	4	247
Bank Pembangunan Daerah <i>Regional Development</i>	1	94	1	96	1	96
Bank Swasta Nasional/ <i>Private National Bank</i>	11	61	11	58	12	52
Bank Asing dan Campuran/ <i>Non Foreign and Exchange Banks</i>	1	1	-	-	-	-
B Bank Umum Non Devisa/ <i>Non Foreign and Joint Venture Banks</i>	5	30	5	21	4	14
Bank Pemerintah <i>Government Banks</i>	-	-	-	-	-	-
Bank Pembangunan Daerah <i>Regional Development</i>	-	-	1	1	-	-
Bank Swasta Nasional/ <i>Private National Bank</i>	5	30	4	20	4	14
Bank Asing dan Campuran/ <i>Non Foreign and Exchange Banks</i>	-	-	-	-	-	-
2. BPR dan Lainnya <i>Rural Banks & Other Bank</i>	93	236	91	229	90	225
Bank Perkreditan Rakyat <i>Rural Banks</i>	93	236	91	229	90	225
Lainnya/ <i>Others</i>	-	-	-	-	-	-
II. Bank Syariah/ <i>Islamic Bank</i>	18	92	18	82	17	80
Bank Umum/ <i>Commercial banks</i>	6	50	6	42	7	41
Bank Umum Unit Usaha Syariah <i>Commercial Bank of Syariah Business Unit</i>	5	10	5	9	3	9
Bank Perkreditan Rakyat (BPR) <i>Rural Bank (BPR)</i>	7	32	7	31	7	30
Jumlah/ <i>Total</i>	133	752	130	732	128	714

Sumber : Kantor Otoritas Jasa Keuangan Provinsi Sumatera Barat
Source : Financial Service Authority Office

Table 10.1.18 Posisi Simpanan Masyarakat Dalam Rupiah dan Valuta Asing Bank Umum dan BPR Menurut Kab/Kota Berdasarkan Lokasi Kantor Penghimpun Dana di Sumatera Barat, 2017
Outstanding of Private Deposit in Rupiah and Foreign Currency of Commercial and Rural Banks by Region Based on Bank's Office Funds Location in Province of Sumatera Barat, 2017

Kabupaten/Kota Regency/Municipality	Giro/Demand Deposit		Simpanan Berjangka Time Deposit		Tabungan/Saving Deposit	
	Nominal (Juta Rp Million Rp)	Rekening Account (Satuan Number)	Nominal (Juta Rp Million Rp)	Rekening Account (Satuan Number)	Nominal (Juta Rp Million Rp)	Rekening Account (Satuan Number)
(1)	(2)	(3)	(4)	(5)	(6)	(7)
<i>Kabupaten/Regency</i>						
1. Kep. Mentawai	20 420	289	19 484	272	102 082	30 454
2. Pesisir Selatan	118 243	1 530	312 035	2 666	740 208	326 528
3. Solok	9 695	199	42 758	410	115 456	33 586
4. Sijunjung	122 717	1 337	230 724	1 994	756 850	312 232
5. Tanah Datar	160 018	1 409	294 071	4 868	880 197	391 567
6. Padang Pariaman	72 181	1 140	222 019	2 943	809 302	305 711
7. Agam	68 983	857	216 452	4 266	764 142	374 273
8. Lima Puluh Kota	9 608	112	134 736	2 868	327 838	204 795
9. Pasaman	93 705	1 920	270 232	1 638	900 917	328 815
10. Solok Selatan	43 642	750	133 218	1 405	316 322	154 556
11. Dharmasraya	82 595	904	120 422	843	455 252	142 802
12. Pasaman Barat	94 963	941	149 049	961	609 863	168 532
<i>Kota/Municipality</i>						
1. Padang	3 376 298	16 730	7 371 768	28 229	9 378 282	1 658 221
2. Solok	213 741	2 876	442 569	2 426	1 018 013	341 018
3. Sawahlunto	42 651	787	92 083	1 233	305 568	83 974
4. Padang Panjang	159 304	821	165 454	2 026	523 519	108 535
5. Bukittinggi	387 146	3 783	1 114 221	7 420	2 574 547	383 378
6. Payakumbuh	248 245	2 372	380 688	3 801	1 386 798	343 679
7. Pariaman	50 478	821	160 122	1 595	347 135	105 718
Jumlah/Total	5 374 633	39 578	11 872 105	71 864	22 312 291	5 798 374

Sumber : Kantor Perwakilan Bank Indonesia Provinsi Sumatera Barat
Source : Representative Office Bank of Indonesia in Sumatera Barat Province

Tabel 10.1.19 Posisi Pinjaman yang Diberikan oleh Bank Umum dan BPR Menurut Kabupaten/Kota dan Sektor Ekonomi Berdasarkan Lokasi Proyek di Provinsi Sumatera Barat (Juta Rupiah), 2017
Outstanding of Loan in Rupiah and Foreign Currency of Commercial and Rural Banks by Region and Economic Sectors Based on Project Location in Sumatera Barat Province (Million Rp.), 2017

Kabupaten/Kota <i>Regency/ Municipality</i>	Pinjaman Berdasarkan Sektor Ekonomi/ <i>Based Loan of Economic Sectors</i>						
	Pertanian <i>Agriculture</i>	Pertambangan <i>Mining</i>	Industri <i>Industry</i>	Listrik dan Gas <i>Electricity and Gas</i>	Air, Pengelolaan Sampah dan Limbah	Konstruksi <i>Construction</i>	
(1)	(2)	(3)	(4)	(5)	(6)	(7)	
<i>Kabupaten/Regency</i>							
1. Kep. Mentawai	4 089	-	883	-	-	5 548	
2. Pesisir Selatan	91 550	3 511	123 245	27 830	182	23 447	
3. Solok	77 560	1 818	17 009	78	401	18 400	
4. Sijunjung	28 229	19 202	98 935	177	82	27 523	
5. Tanah Datar	114 709	494	57 794	302	1 529	8 957	
6. Padang Pariaman	45 259	5 213	465 249	68	538	40 320	
7. Agam	63 211	1 420	1 676 849	102 383	242	14 866	
8. Lima Puluh Kota	283 410	9 320	58 848	79	84	13 837	
9. Pasaman	98 767	165 457	157 880	213	312	29 956	
10. Solok Selatan	37 187	57	30 791	6	2	5 277	
11. Dharmasraya	98 207	1 074	99 064	-	-	6 347	
12. Pasaman Barat	55 341	1 315	13 318	235	45	12 150	
<i>Kota/Municipality</i>							
1. Padang	226 874	13 008	2 591 521	7 439	5 726	426 324	
2. Solok	19 508	4 777	24 089	2 567	208	15 574	
3. Sawahlunto	16 550	45 599	10 764	9	488	8 017	
4. Padang Panjang	8 653	757	5 894	57	109	3 360	
5. Bukittinggi	24 671	446	53 416	150 411	234	9 355	
6. Payakumbuh	142 006	2 469	64 515	-	118	15 501	
7. Pariaman	8 554	334	19 685	14	183	13 278	
Sumatera Barat	2017	1 444 334	276 270	5 569 750	291 865	10 482	698 038

Bersambung/*To Be Continued...*

Tabel 10.1.19 Lanjutan/Continued
Table

Kabupaten/Kota Regency/ Municipality	Pinjaman Berdasarkan Sektor Ekonomi/ <i>Based Loan of Economic Sectors</i>					
	Perdagangan Besar dan Eceran, Reparasi Mobil dan Motor <i>Whole Sale and Retail Trade, Repair of Motor Vehicles and Motorcycles</i>	Transportasi dan Pergudangan <i>Transportation and Storage</i>	Penyediaan Akomodasi dan Makan-minum <i>Accommodation and Food Service Activities</i>	Informasi dan Komunikasi <i>Information and Communication</i>	Jasa Keuangan dan Asuransi <i>Financial and Insurance</i>	Real Estate <i>Real Estate</i>
(1)	(8)	(9)	(10)	(11)	(12)	(13)
<i>Kabupaten/Regency</i>						
1. Kep. Mentawai	49 519	370	2 662	-	217	22
2. Pesisir Selatan	675 515	6 241	9 879	676	16 162	347
3. Solok	394 172	4 064	9 411	542	6 982	432
4. Sijunjung	487 786	10 668	14 089	161	28 533	286
5. Tanah Datar	690 559	6 245	11 500	1 106	3 560	777
6. Padang Pariaman	425 513	22 423	33 399	1 122	14 883	215
7. Agam	546 045	20 221	95 538	1 249	47 433	276
8. Lima Puluh Kota	470 911	6 357	11 113	358	16 057	445
9. Pasaman	653 402	6 071	8 454	178	10 126	73
10. Solok Selatan	331 104	7 969	7 219	1 015	3 837	32
11. Dharmasraya	447 370	16 024	7 413	53	2 943	193
12. Pasaman Barat	565 937	7 018	11 650	364	11 868	148
<i>Kota/Municipality</i>						
1. Padang	4 691 562	365 495	712 730	38 163	116 956	150 681
2. Solok	440 190	11 730	8 883	1 293	4 466	1 122
3. Sawahlunto	101 642	6 070	1 482	109	1 022	21
4. Padang Panjang	205 283	7 661	4 859	682	5 123	3 798
5. Bukittinggi	1 250 832	21 135	61 539	3 518	25 303	1 514
6. Payakumbuh	525 226	8 668	8 886	1 956	14 055	862
7. Pariaman	172 115	1 153	5 040	513	2 804	872
Sumatera Barat	13 124 681	535 582	1 025 747	53 056	332 329	162 119

Bersambung/*To Be Continued...*

Tabel 10.1.19 Lanjutan/*Continued*
Table

Kabupaten/Kota <i>Regency/ Municipality</i>	Pinjaman Berdasarkan Sektor Ekonomi/ <i>Based Loan of Economic Sectors</i>					Pinjaman Kepada Bukan Lapangan Usaha <i>Loan to Non Industrial Origin</i>	Jumlah <i>Total</i>
	Jasa Perusahaan <i>Business Services</i>	Adm Pe- merintahan, Pertahanan & Jamsos/ <i>Public Administration and Defence, Compulsory Social Security</i>	Jasa Pen- didikan <i>Education</i>	Keseha- tan/Sosial <i>Health & Social</i>	Jasa-Jasa Lainnya <i>Another Services</i>		
(1)	(14)	(15)	(16)	(17)	(18)	(19)	(20)
<i>Kabupaten/Regency</i>							
1. Kep. Mentawai	2	-	23	18	2 427	258 357	324 138
2. Pesisir Selatan	9 346	-	1 268	5 240	863 902	1 667 714	3 526 054
3. Solok	2 470	991	698	2 652	28 128	1 113 484	1 679 292
4. Sijunjung	3 124	-	375	1 999	292 101	994 442	2 007 712
5. Tanah Datar	4 003	132	981	1 545	55 088	1 069 159	2 028 439
6. Padang Pariaman	3 929	333	5 036	2 874	606 339	1 206 340	2 879 052
7. Agam	15 741	68	3 701	1 379	2 324 788	981 485	5 896 894
8. Lima Puluh Kota	2 271	459	5 401	1 941	71 371	988 340	1 940 603
9. Pasaman	5 404	-	737	1 239	287 313	1 036 904	2 462 485
10. Solok Selatan	5 816	27	3 641	1 903	87 028	731 261	1 254 169
11. Dharmasraya	2 214	36	279	2 980	497 469	788 728	1 970 393
12. Pasaman Barat	5 655	156	203	3 946	537 868	1 070 069	2 297 286
<i>Kota/Municipality</i>							
1. Padang	161 510	284	61 031	158 432	697 130	7 919 570	18 344 434
2. Solok	6 686	1 083	1 550	2 489	38 850	975 956	1 561 020
3. Sawahlunto	2 911	33	286	253	18 956	429 876	644 088
4. Padang Panjang	5 485	447	699	1 089	32 524	464 878	751 358
5. Bukittinggi	18 588	356	7 521	16 891	113 295	1 386 640	3 145 666
6. Payakumbuh	3 109	1 784	5 156	2 747	36 800	1 008 281	1 842 140
7. Pariaman	9 552	89	3 866	1 195	12 488	775 094	1 026 828
Sumatera Barat	267 817	6 277	102 452	210 810	6 603 865	24 866 578	55 582 050

Sumber : Kantor Perwakilan Bank Indonesia Provinsi Sumatera Barat
Source : Representative Office Bank of Indonesia in Sumatera Barat Province

LOCAL FINANCE AND PRICE

Tabel 10.1.20 Jumlah Aktiva Bank Menurut Kelompok Bank di Provinsi Sumatera Barat (juta rupiah), 2009 - 2017
Table Bank Assets by Group In Sumatera Barat Province (million rupiahs), 2009 - 2017

Akhir Periode End of Priode	Bank Umum/Commercial Bank		B P R Rural Banks	Jumlah Total
	Bank Pemerintah Government Banks	Bank Swasta Private Banks		
(1)	(2)	(3)	(4)	(5)
2009	19 044 535	5 264 977	1 096 071	25 405 583
2010	23 948 788	6 350 628	1 260 270	31 559 686
2011	26 585 541	8 176 239	1 427 084	36 188 864
2012	30 957 875	9 197 384	1 588 891	41 744 150
2013	33 796 525	9 846 282	1 498 697	45 141 504
2014	38 178 983	9 929 003	1 537 546	49 645 532
2015	43 146 671	10 608 034	1 639 807	55 394 512
2016	47 362 189	10 265 454	1 776 962	59 404 605
2017				
Triw. I	48 779 833	10 487 098	1 801 033	61 067 964
Triw. II	50 534 652	10 586 626	1 710 001	62 831 279
Triw. III	50 628 050	10 943 114	1 830 896	63 402 060
Triw. IV	51 225 202	11 214 611	1 926 381	64 366 194

Sumber : Kantor Perwakilan Bank Indonesia Provinsi Sumatera Barat
 Source : Representative Office Bank of Indonesia in Sumatera Barat Province

Tabel 10.1.21 Jumlah Aktiva Rupiah dan Valuta Asing Pada Bank Umum dan BPR Menurut Kabupaten/Kota di Sumatera Barat (juta rupiah), 2014-2017
Total Commercial Bank and Rural Banks Assets by Regency/Municipality in Sumatera Barat (million rupiahs), 2014-2017

Kabupaten/Kota <i>Regency/Municipality</i>	Jumlah Aktiva/Number Assets			
	2014	2015	2016	2017
(1)	(2)	(3)	(4)	(5)
<i>Kabupaten/Regency</i>				
1. Kep. Mentawai	656 037	313 205	288 894	324 971
2. Pesisir Selatan	1 751 148	1 357 997	1 440 961	1 553 588
3. Solok	-	-	-	-
4. Sijunjung	2 016 574	1 566 660	1 679 902	1 766 785
5. Tanah Datar	1 292 809	1 471 911	1 621 807	1 680 923
6. Padang Pariaman	404 686	448 233	500 519	553 646
7. Agam	592 074	645 036	689 546	737 257
8. Lima Puluh Kota	363 936	383 762	397 629	411 454
9. Pasaman	2 330 705	1 274 329	1 452 410	1 535 328
10. Solok Selatan	615 531	702 082	750 734	838 271
11. Dharmasraya	1 395	1 100 948	1 218 263	1 312 600
12. Pasaman Barat	3 034	1 406 665	1 549 627	1 643 754
<i>Kota/Municipality</i>				
1. Padang	27 864 463	31 952 731	33 860 215	36 950 766
2. Solok	2 630 767	2 853 698	3 141 049	3 328 091
3. Sawahlunto	324 360	356 354	370 294	408 684
4. Padang Panjang	631 316	725 230	825 132	881 559
5. Bukittinggi	4 097 949	4 471 201	4 932 397	5 445 737
6. Payakumbuh	2 783 716	2 961 059	3 159 132	3 364 668
7. Pariaman	1 216 280	1 337 255	1 459 557	1 560 293
Kota/Kabupaten Lainnya	68 752	66 156	66 537	67 819
Jumlah/Total	49 645 532	55 394 512	59 404 605	64 366 194

Sumber : Kantor Perwakilan Bank Indonesia Provinsi Sumatera Barat
 Source : Representative Office Bank of Indonesia in Sumatera Barat Province

LOCAL FINANCE AND PRICE

Tabel 10.1.22 Pembayaran Klaim Kepada Pegawai Negeri Yang Meninggal Dunia di Wilayah Kantor Cabang Padang, 2013 - 2017
Table Claim Payments to Civil Servant Who Died in Padang Regional Branch Office, 2013 - 2017

Uraian/Item	2013	2014	2015	2016	2017
(1)	(2)	(3)	(4)	(5)	(6)
1. PEGAWAI NEGERI SIPIL					
a. Banyaknya (Orang)	358	372	377	352	408
b. Jumlah Klaim (Juta Rp)	14 652	15 255	16 338	16 628	24 371
2. ANGGOTA KELUARGA					
a. Banyaknya (Orang)	787	794	804	873	1 080
b. Jumlah Klaim (Juta Rp)	2 632	3 042	3 347	3 924	4 478

Sumber: PT. Taspen (Persero) Cabang Padang
Source : PT. Taspen Branch Padang

Tabel 10.1.23 Peserta Tabungan Asuransi Pegawai Negeri Sipil Menurut Status Kepegawaian Kantor Cabang Padang, 2013-2017
Civil Servant Insurance Saving Account Participants by Service Status in Padang Branch Office, 2013-2017

Status Kepegawaian/ Service Status	2013	2014	2015	2016	2017
(1)	(2)	(3)	(4)	(5)	(6)
1. Pegawai Negeri Sipil	16 702	16 706	17 049	17 193	16 492
2. Anggota Keluarga	66 304	65 978	68 259	66 232	70 290
3. Pegawai Badan Usaha Milik Negara	144	134	-	-	-

Sumber: PT. Taspem (Persero) Cabang Padang
 Source : PT. Taspem Branch Padang

LOCAL FINANCE AND PRICE

Tabel 10.1.24 Pembayaran Klaim Kepada Pegawai Negeri Sipil Yang Pensiun dan Keluar di Wilayah Kantor Cabang Padang, 2013-2017
Table Claim Payment to Retired and Moved Out Civil Servant in Padang Area Branch Office, 2013 - 2017

Uraian/Item	2013	2014	2015	2016	2017
(1)	(2)	(3)	(4)	(5)	(6)
1. P E N S I U N					
a. Banyaknya (Orang)	2 591	1 357	1 102	2 212	2 505
b. Jumlah Klaim (Juta Rp)	11 298	56 396	53 621	110 244	132 997
2. K E L U A R					
a. Banyaknya (Orang)	15	11	9	15	29
b. Jumlah Klaim (Juta Rp)	160	123	171	235	460

Sumber: PT. Taspen (Persero) Cabang Padang
Source : PT. Taspen Branch Padang

Tabel 10.1.25 Realisasi Penyaluran Dana Kemitraan PKBL BUMN Sumatera Barat, 2016-2017
Table *Disbursement of Partnership Fund PKBL State-Owned Enterprises of Sumatera Barat, 2016-2017*

BUMN Pembina <i>State-Owned Enterprises Trustee</i>	2016			2017		
	Plafon (Rp.000)	Realisasi Penyaluran <i>Disburment</i>	Jumlah UMK <i>Total</i>	Plafon (Rp.000)	Realisasi Penyaluran <i>Disburment</i>	Jumlah UMK <i>Total</i>
(1)	(2)	(3)	(4)	(5)	(6)	(7)
1. PT. Telkom	5 709 000	5 709 000	258	5 088 000	5 088 000	223
2. PT. Pertamina	-	-	-	-	-	-
3. PT. BRI	-	-	-	-	-	-
4. PT. BNI	-	-	-	-	-	-
5. PT. Bank BTN	-	-	-	-	-	-
6. PT. Semen Padang	9 000 000	9 172 500	308	9 600 000	8 227 500	333
7. PT. Posindo	-	-	-	1 600 000	1 590 000	30
8. PT. Jamsostek	-	-	-	-	-	-
9. PT. Jasa Raharja	650 000	650 000	30	1 000 000	840 000	42
10. PT. Angkasa Pura II	1 300 000	1 000 000	52	-	-	-
11. PT. Pelindo II	-	-	-	-	-	-
12. PT. Sucofindo	-	-	-	-	-	-
13. PT. Tambang Bukit Asam	-	-	-	-	-	-
14. PT. Pupuk Sriwijaya	-	-	-	-	-	-
15. PT. PLN	-	-	-	-	-	-
16. PT. Taspen	-	-	-	-	-	-
17. PT. Askrindo	-	-	-	-	-	-
18. PT. Askes	-	-	-	-	-	-
19. PT. Asuransi Jiwasraya	-	-	-	-	-	-
20. PTP Nusantara VI	-	-	-	-	-	-
21. PT. Asuransi Jasindo	-	-	-	-	-	-
22. PT. Bank Mandiri	-	-	-	-	-	-
23. PT. PNM	-	-	-	7 122 000	7 122 000	147
24. Perum Pegadaian	-	-	-	-	-	-
25. PT. Inhutani IV	-	-	-	-	-	-
26. Perum Perumnas	-	-	-	-	-	-
27. PT Sang Hyang Seri	-	-	-	-	-	-
28. PT Gas Negara	-	-	-	-	-	-
29. PT. Waskita Karya	-	-	-	-	-	-
30. PT. Hutama Karya	-	-	-	-	-	-
31. PT. Tirta Raya Mina	-	-	-	-	-	-
32. PT. Hotel Indo Natour	-	-	-	-	-	-
33. PT. Garuda Indonesia	-	-	-	-	-	-
Jumlah/Total	16 659 000	16 531 500	648	24 410 000	22 867 500	775

Sumber : Dinas Koperasi dan UKM Prov. Sumatera Barat

Source : *Regional Cooperative and Small, Micro and Medium Enterprises of Sumatera Barat Province*

LOCAL FINANCE AND PRICE

Table 10.1.26 Jumlah dan Anggota Koperasi menurut Kabupaten/Kota, 2017
Number of Cooperatives and Their Members by Regency/Municipality, 2017

Kabupaten/Kota Regency/Municipality	Jumlah Koperasi Number of Cooperative	Jumlah Anggota Number of Members	Rata-rata Jumlah Anggota Koperasi Average Number of Members	
(1)	(2)	(3)	(4)	
<i>Kabupaten/Regency</i>				
1. Kep. Mentawai	82	4 630	56	
2. Pesisir Selatan	275	16 546	60	
3. Solok	128	21 273	166	
4. Sijunjung	158	27 597	175	
5. Tanah Datar	224	39 879	178	
6. Padang Pariaman	216	24 786	115	
7. Agam	216	33 668	156	
8. Lima Puluh Kota	188	38 715	206	
9. Pasaman	134	20 692	154	
10. Solok Selatan	106	7 233	68	
11. Dharmasraya	201	38 444	191	
12. Pasaman Barat	366	53 410	146	
<i>Kota/Municipality</i>				
1. Padang	711	193 334	272	
2. Solok	55	8 815	160	
3. Sawahlunto	68	9 397	138	
4. Padang Panjang	59	7 167	121	
5. Bukittinggi	92	15 736	171	
6. Payakumbuh	144	18 468	128	
7. Pariaman	72	8 591	119	
<i>Provinsi/Province</i>				
Koperasi Sekunder	20	-	-	
Koperasi Primer	34	689	20	
Jumlah/Total				
	2017	3 549	589 070	166
	2016	4 047	547 784	135
	2015	3 892	535 052	137
	2014	3 807	516 348	136
	2013	3 747	545 288	145

Sumber : Dinas Koperasi dan UKM Prov. Sumatera Barat

Source : Regional Cooperative and Small, Micro and Medium Enterprises of Sumatera Barat Province

Tabel 10.1.27 Jumlah Koperasi, Waserda dan Omset Waserda menurut Kabupaten/
Table Kota, 2017
*Number of Cooperatives, Branches and The Turnover by Regency/
Municipality, 2017*

Kabupaten/Kota <i>Regency/Municipality</i>	Jumlah Koperasi <i>Number of Cooperative</i>	Jumlah Waserda + <i>Branchs</i>	Omset Waserda + <i>Turnover (Rp. Juta/ Million Rp)</i>	
(1)	(2)	(3)	(4)	
<i>Kabupaten/Regency</i>				
1. Kep. Mentawai	82	1	150,40	
2. Pesisir Selatan	275	5	3 872,27	
3. Solok	128	8	1 343,20	
4. Sijunjung	158	7	1 879,00	
5. Tanah Datar	224	20	16 822,00	
6. Padang Pariaman	216	15	2 227,22	
7. Agam	216	28	25 337,19	
8. Lima Puluh Kota	188	20	14 043,20	
9. Pasaman	134	7	1 990,24	
10. Solok Selatan	106	4	7 349,23	
11. Dharmasraya	201	9	4 576,86	
12. Pasaman Barat	366	17	7 852,47	
<i>Kota/Municipality</i>				
1. Padang	711	100	77 281,17	
2. Solok	55	8	2 702,48	
3. Sawahlunto	68	7	5 617,12	
4. Padang Panjang	59	3	7 435,00	
5. Bukittinggi	92	14	14 430,05	
6. Payakumbuh	144	18	4 516,58	
7. Pariaman	72	10	659,65	
<i>Provinsi/Province</i>	54	-	-	
<i>Jumlah/Total</i>				
	2017	3 549	301	200 085,33
	2016	4 047	301	200 085,33
	2015	3 892	318	161 231,09
	2014	3 807	330	141 557,95
	2013	3 747	325	141 557,95

Catatan/Note : + : Data Tahun 2016/Data in 2016

Sumber : Dinas Koperasi dan UKM Prov. Sumatera Barat

Source : Regional Cooperative and Small, Micro and Medium Enterprises of Sumatera Barat Province

LOCAL FINANCE AND PRICE

Table 10.1.28 Perkembangan Modal Sendiri, Modal Pinjaman dan Aset Koperasi Menurut Kabupaten/Kota, 2017
Genuine Capital Development, Loan Capital and Cooperative's Asset by Regency/Municipality, 2017

Kabupaten/Kota <i>Regency/Municipality</i>	Jumlah Koperasi <i>Number of Cooperative</i>	Modal Sendiri <i>Genuine Capital</i> (Rp.Juta/ <i>million Rp</i>)	Modal Pinjaman <i>Loan Capital</i> (Rp.Juta/ <i>million Rp</i>)	Aset/Asset (Rp.Juta/ <i>million Rp</i>)
(1)	(2)	(3)	(4)	(5)
<i>Kabupaten/Regency</i>				
1. Kep. Mentawai	82	5 749,03	4 344,59	10 093,62
2. Pesisir Selatan	275	113 903,60	66 169,57	180 073,17
3. Solok	128	86 671,85	34 871,74	121 543,59
4. Sijunjung	158	62 445,15	62 148,43	124 593,58
5. Tanah Datar	224	237 394,03	68 983,72	306 377,75
6. Padang Pariaman	216	98 396,33	53 035,74	151 432,07
7. Agam	216	216 049,91	212 106,64	428 156,55
8. Lima Puluh Kota	188	157 996,35	96 120,17	254 116,52
9. Pasaman	134	80 630,42	37 856,45	118 486,87
10. Solok Selatan	106	35 384,83	32 597,15	67 981,98
11. Dharmasraya	201	67 984,50	116 063,92	184 048,42
12. Pasaman Barat	366	82 751,38	63 525,01	146 276,39
<i>Kota/Municipality</i>				
1. Padang	711	730 352,75	520 892,07	1 251 244,82
2. Solok	55	62 949,14	35 839,20	98 788,34
3. Sawahlunto	68	40 205,08	36 933,73	77 138,81
4. Padang Panjang	59	47 383,82	42 844,36	90 228,18
5. Bukittinggi	92	177 732,27	84 053,90	261 786,17
6. Payakumbuh	144	128 282,21	80 624,10	208 906,31
7. Pariaman	72	43 989,87	17 213,81	61 203,68
<i>Provinsi/Province</i>				
Koperasi Sekunder	20	46 733,06	41 701,91	88 434,97
Koperasi Primer	34	40 857,02	5 282,65	46 139,67
Jumlah/Total				
2017	3 549	2 563 842,60	1 713 208,86	4 277 051,46
2016	4 047	2 139 956,16	1 610 876,90	3 750 833,03
2015	3 892	1 878 251,35	1 501 951,17	3 380 202,52
2014	3 807	1 689 080,86	1 430 905,22	3 144 452,49
2013	3 747	1 468 067,85	1 448 868,05	2 916 935,90

Sumber : Dinas Koperasi dan UKM Prov. Sumatera Barat

Source : Regional Cooperative and Small, Micro and Medium Enterprises of Sumatera Barat Province

Tabel 10.1.29 Jumlah KUD, Besarnya Modal dan Aset KUD Menurut Kabupaten/Kota, 2017

Number of Village Cooperatives, Capital and Asset by Regency/Municipality, 2017

Kabupaten/Kota <i>Regency/Municipality</i>	Jumlah KUD <i>Number Of Village Cooperative</i>	Modal Sendiri <i>Genuine Capital (Rp.Juta/ million Rp)</i>	Modal Pinjaman <i>Loan Capital (Rp.Juta/ million Rp)</i>	Aset/Aset <i>(Rp.Juta/ million Rp)</i>	
(1)	(2)	(3)	(4)	(5)	
<i>Kabupaten/Regency</i>					
1. Kep. Mentawai	18	654,38	1 050,00	1 704,38	
2. Pesisir Selatan	47	671,53	1 209,21	1 880,74	
3. Solok	26	3 902,31	6 556,35	10 458,66	
4. Sijunjung	43	3 092,37	38 162,50	41 254,87	
5. Tanah Datar	26	4 316,79	6 066,27	10 383,06	
6. Padang Pariaman	38	2 061,71	5 187,70	7 249,41	
7. Agam	37	6 234,91	5 472,92	11 707,83	
8. Lima Puluh Kota	46	7 790,38	10 145,62	17 936,00	
9. Pasaman	21	1 859,20	4 997,33	6 856,53	
10. Solok Selatan	13	268,83	1 286,21	1 555,04	
11. Dharmasraya	49	20 665,11	57 803,69	78 468,80	
12. Pasaman Barat	31	9 776,78	16 896,25	26 673,03	
<i>Kota/Municipality</i>					
1. Padang	12	4 281,42	3 707,76	7 989,18	
2. Solok	1	85,96	560,90	646,86	
3. Sawahlunto	4	259,53	676,42	935,95	
4. Padang Panjang	2	190,62	433,75	624,37	
5. Bukittinggi	1	1 136,80	201,55	1 338,35	
6. Payakumbuh	5	1 892,87	843,03	2 735,90	
7. Pariaman	5	790,07	1 582,39	2 372,46	
Jumlah/Total	2017	425	69 931,57	162 839,85	232 771,42
	2016	426	66 018,55	140 462,09	206 480,64
	2015	417	63 082,76	138 354,85	200 221,25
	2014	414	60 489,74	99 727,80	160 217,54
	2013	422	67 239,72	99 640,63	167 152,00

Sumber : Dinas Koperasi dan UKM Prov. Sumatera Barat

Source : Regional Cooperative and Small, Micro and Medium Enterprises of Sumatera Barat Province

LOCAL FINANCE AND PRICE

Table 10.1.30 Perkembangan Modal Sendiri, Modal Pinjaman dan Aset Koperasi Menurut Kab/Kota, 2017
Genuine Capital Development, Loan Capital and Cooperative's Asset by Regency/Municipality, 2017

Kabupaten/Kota Regency/Municipality	Jumlah Koperasi Number of Cooperative	Rata-Rata Modal sendiri Per Koperasi Average Genuine Capital Per Cooperative (Rp.Juta/million Rp)	Rata-Rata Modal Pinjaman Per Koperasi Average Loan Capital Per Cooperative (Rp.Juta/million Rp)
(1)	(2)	(3)	(4)
Kabupaten/Regency			
1. Kep. Mentawai	82	70,11	52,98
2. Pesisir Selatan	275	414,19	240,62
3. Solok	128	677,12	272,44
4. Sijunjung	158	395,22	393,34
5. Tanah Datar	224	1 059,79	307,96
6. Padang Pariaman	216	455,54	245,54
7. Agam	216	1 000,23	981,98
8. Lima Puluh Kota	188	840,41	511,28
9. Pasaman	134	601,72	282,51
10. Solok Selatan	106	333,82	307,52
11. Dharmasraya	201	338,23	577,43
12. Pasaman Barat	366	226,10	173,57
Kota/Municipality			
1. Padang	711	1 027,22	732,62
2. Solok	55	1 144,53	651,62
3. Sawahlunto	68	591,25	543,14
4. Padang Panjang	59	803,12	726,18
5. Bukittinggi	92	1 931,87	913,63
6. Payakumbuh	144	890,85	559,89
7. Pariaman	72	610,97	239,08
Provinsi/Province			
Koperasi Sekunder	20	2 336,65	2 085,10
Koperasi Primer	34	1 201,68	155,37
Jumlah/Total	2016	3 549	722,41
	2016	4 047	528,78 †
	2015	3 892	482,59 †
	2014	3 807	443,68
	2013	3 747	391,80

Catatan/Note : † : Angka Diperbaiki/Revised Figures

Sumber : Dinas Koperasi dan UKM Prov. Sumatera Barat

Source : Regional Cooperative and Small, Micro and Medium Enterprises of Sumatera Barat Province

Tabel 10.1.31 Rata-Rata Modal Per KUD Menurut Kabupaten/Kota, 2017
Table Average Capital per Village of Cooperative by Regency/Municipality, 2017

Kabupaten/Kota Regency/Municipality	Jumlah Koperasi Number of Cooperative	Rata-Rata Modal sendiri Per KUD Average Genuine Capital Per Village Cooperative (Rp.Juta/million Rp)	Rata-Rata Modal Pinjaman Per KUD Average Loan Capital Per Village Cooperative (Rp.Juta/million Rp)
(1)	(2)	(3)	(4)
<i>Kabupaten/Regency</i>			
1. Kep. Mentawai	18	36,35	58,33
2. Pesisir Selatan	47	14,29	25,73
3. Solok	26	150,09	252,17
4. Sijunjung	43	71,92	887,50
5. Tanah Datar	26	166,03	233,32
6. Padang Pariaman	38	54,26	136,52
7. Agam	37	168,51	147,92
8. Lima Puluh Kota	46	169,36	220,56
9. Pasaman	21	88,53	237,97
10. Solok Selatan	13	20,68	98,94
11. Dharmasraya	49	421,74	1 179,67
12. Pasaman Barat	31	315,38	545,04
<i>Kota/Municipality</i>			
1. Padang	12	356,79	308,98
2. Solok	1	85,96	560,90
3. Sawahlunto	4	64,88	169,11
4. Padang Panjang	2	95,31	216,88
5. Bukittinggi	1	1 136,80	201,55
6. Payakumbuh	5	378,57	168,61
7. Pariaman	5	158,01	316,48
Jumlah/Total	2017	425	164,55
	2016	426	154,97 ^r
	2015	417	151,28 ^r
	2014	414	146,11
	2013	422	159,34 ^r

Catatan/Note : ^r Angka Diperbaiki/Revised Figures

Sumber : Dinas Koperasi dan UKM Prov. Sumatera Barat

Source : Regional Cooperative and Small, Micro and Medium Enterprises of Sumatera Barat Province

LOCAL FINANCE AND PRICE

Table 10.1.32 Jumlah Koperasi Unit Desa dan Jumlah Anggota Menurut Kabupaten/
Table Kota, 2017
*Number of Village Unit Cooperatives & Their Members by Regency/
Municipality, 2017*

Kabupaten/Kota <i>Regency/Municipality</i>	Jumlah KUD <i>Number of Village Units Cooperatives</i>	Jumlah Anggota <i>Number of Members</i>	Rata-rata Jumlah Anggota Koperasi <i>Average Number of Members</i>	
(1)	(2)	(3)	(4)	
<i>Kabupaten/Regency</i>				
1. Kep. Mentawai	18	1 557	87	
2. Pesisir Selatan	47	1 059	23	
3. Solok	26	10 257	395	
4. Sijunjung	43	11 347	264	
5. Tanah Datar	26	13 871	534	
6. Padang Pariaman	38	7 450	196	
7. Agam	37	10 953	296	
8. Lima Puluh Kota	46	15 282	332	
9. Pasaman	21	8 903	424	
10. Solok Selatan	13	269	21	
11. Dharmasraya	49	21 233	433	
12. Pasaman Barat	31	20 038	646	
<i>Kota/Municipality</i>				
1. Padang	12	6 200	517	
2. Solok	1	1 400	1 400	
3. Sawahlunto	4	366	92	
4. Padang Panjang	2	307	154	
5. Bukittinggi	1	630	630	
6. Payakumbuh	5	1 180	236	
7. Pariaman	5	748	150	
Jumlah/ <i>Total</i>	2017	425	133 050	313
	2016	426	139 187	409
	2015	417	137 498	330
	2014	414	132 358	321
	2013	422	150 418	356

Sumber : Dinas Koperasi dan UKM Prov. Sumatera Barat
Source : Regional Cooperative and Small, Micro and Medium Enterprises of Sumatera Barat Province

Tabel 10.1.33 Perkembangan Volume Usaha dan SHU Koperasi dan KUD Menurut Kabupaten/Kota di Sumatera Barat (juta rupiah), 2017
Trends of Business Volume and Profit of Cooperate and KUD (Coperation in Village) by Regency/ Municipality in Sumatera Barat (million rupiahs), 2017

Kabupaten/Kota Regency/Municipality	Koperasi/Cooperative		K U D/Village Cooperative		
	Volume Usaha (Juta Rp.) Business Volume (Million Rp)	SHU (Juta Rp) Profit (Million Rp)	Volume Usaha (Juta Rp.) Business Volume (Million Rp)	SHU (Juta Rp) Profit (Million Rp)	
(1)	(2)	(3)	(4)	(5)	
<i>Kabupaten/Regency</i>					
1. Kep. Mentawai	3 997,57	367,77	139,00	15,25	
2. Pesisir Selatan	242 442,19	9 368,09	870,06	29,63	
3. Solok	125 051,39	6 949,47	15 889,62	464,61	
4. Sijunjung	126 063,77	10 960,83	18 499,56	444,32	
5. Tanah Datar	285 357,06	18 579,42	22 114,69	235,29	
6. Padang Pariaman	159 908,46	7 242,47	13 056,47	- 256,23	
7. Agam	354 295,28	13 428,66	4 592,19	391,32	
8. Lima Puluh Kota	195 356,77	10 355,66	6 938,58	311,72	
9. Pasaman	136 528,67	4 974,14	241,39	5,09	
10. Solok Selatan	92 269,85	2 858,08	1 114,41	-	
11. Dharmasraya	288 549,54	9 265,12	185 893,47	1 986,97	
12. Pasaman Barat	320 510,75	10 880,25	39 081,55	2 608,90	
<i>Kota/Municipality</i>					
1. Padang	1 860 549,57	101 211,80	14 137,22	250,31	
2. Solok	58 953,03	5 901,56	86,43	9,29	
3. Sawahlunto	99 820,47	3 314,67	369,98	- 1,40	
4. Padang Panjang	71 670,70	5 270,18	2 413,88	4,97	
5. Bukittinggi	480 321,64	9 872,93	1 079,06	72,06	
6. Payakumbuh	152 814,59	6 434,48	1 057,06	66,12	
7. Pariaman	51 755,34	3 873,03	175,47	0,88	
Provinsi/Province	100 212,77	7 066,57	-	-	
Jumlah/Total	2017	5 206 429,41	248 175,18	327 750,06	6 639,10
	2016	4 722 088,36	189 773,94	638 351,56	8 377,31
	2015	2 759 818,84	186 363,07	527 681,37	9 751,71
	2014	4 795 336,36	190 215,29	353 196,82	11 214,39
	2013	4 000 252,12	285 573,39	668 681,87	106 368,00

Sumber : Dinas Koperasi dan UKM Prov. Sumatera Barat

Source : Regional Cooperative and Small, Micro and Medium Enterprises of Sumatera Barat Province

10.2 INFLASI DAN HARGA/INFLATION AND PRICES

Tabel 10.2.1 Inflasi dan Laju Inflasi Menurut Kelompok Pengeluaran dan Bulan di Kota Padang, 2017
Table Inflation and Inflation Rate by Composite Expenditure and Month at Padang City, 2017

Bulan Month	Bahan Makanan Food Crops		Makanan Jadi, Minuman, rokok / Prepared Food, Beverages & Cigarettes		Perumahan Housing	
	Inflasi	Laju Inflasi	Inflasi	Laju Inflasi	Inflasi	Laju Inflasi
(1)	(2)	(3)	(4)	(5)	(6)	(7)
1. Januari/January	-1,27	-1,27	1,70	1,70	0,66	0,66
2. Februari/February	-1,97	-3,21	0,15	1,86	0,97	1,63
3. Maret/March	-0,08	-3,29	0,11	1,96	0,36	2,00
4. April/April	-2,72	-5,92	0,06	2,03	1,47	3,50
5. Mei/May	-0,82	-6,70	-0,03	2,00	0,52	4,03
6. Juni/June	-0,58	-7,24	0,26	2,26	1,29	5,38
7. Juli/July	-1,81	-8,91	0,78	3,05	0,17	5,55
8. Agustus/August	0,61	-8,36	0,17	3,23	0,06	5,62
9. September/September	0,42	-7,97	0,24	3,48	0,02	5,64
10. Oktober/October	0,11	-7,88	0,19	3,68	0,54	6,21
11. November/November	1,44	-6,55	0,07	3,75	0,19	6,41
12. Desember/December	2,13	-4,56	0,04	3,79	0,72	7,18

Sumber : BPS Provinsi Sumatera Barat
 Source : BPS-Statistics of Sumatera Barat Province

Tabel 10.2.1 Lanjutan/*Continued*
Table

Bulan Month	Sandang/ <i>Clothing</i>		Kesehatan/ <i>Health</i>		Pendidikan, Rekreasi <i>Education, Recreation</i>	
	Inflasi	Laju Inflasi	Inflasi	Laju Inflasi	Inflasi	Laju Inflasi
(1)	(8)	(9)	(10)	(11)	(12)	(13)
1. Januari/ <i>January</i>	0,99	0,99	2,70	2,70	0,63	0,63
2. Februari/ <i>February</i>	0,47	1,47	0,43	3,15	0,21	0,84
3. Maret/ <i>March</i>	0,46	1,93	0,49	3,66	0,11	0,95
4. April/ <i>April</i>	0,83	2,78	0,17	3,83	-0,01	0,94
5. Mei/ <i>May</i>	-0,31	2,46	0,08	3,92	0,22	1,16
6. Juni/ <i>June</i>	0,78	3,26	-0,01	3,91	-0,09	1,07
7. Juli/ <i>July</i>	-0,49	2,76	0,04	3,95	2,94	4,05
8. Agustus/ <i>August</i>	0,57	3,35	0,78	4,77	0,41	4,48
9. September/ <i>September</i>	0,54	3,90	0,29	5,07	-0,17	4,30
10. Oktober/ <i>October</i>	-0,03	3,93	0,25	5,33	0,05	4,36
11. November/ <i>November</i>	0,10	4,04	0,23	5,58	0,06	4,42
12. Desember/ <i>December</i>	0,00	4,04	-0,32	5,23	0,19	4,61

Bersambung/*To Be Continued..*

LOCAL FINANCE AND PRICE

Table 10.2.1 Lanjutan/*Continued*
Table

Bulan Month	Transport, Komunikasi <i>Transportation, Communication</i>		Umum/ <i>General</i>	
	Inflasi	Laju Inflasi	Inflasi	Laju Inflasi
(1)	(14)	(15)	(16)	(17)
1. Januari/ <i>January</i>	1,62	1,62	0,57	0,57
2. Februari/ <i>February</i>	0,74	2,38	-0,13	0,43
3. Maret/ <i>March</i>	-0,78	1,58	-0,01	0,42
4. April/ <i>April</i>	0,38	1,96	-0,31	0,10
5. Mei/ <i>May</i>	0,39	2,36	-0,04	0,06
6. Juni/ <i>June</i>	0,80	3,18	0,34	0,40
7. Juli/ <i>July</i>	3,52	6,81	0,54	0,94
8. Agustus/ <i>August</i>	-3,49	3,08	-0,36	0,58
9. September/ <i>September</i>	-0,28	2,78	0,13	0,71
10. Oktober/ <i>October</i>	0,01	2,79	0,19	0,91
11. November/ <i>November</i>	0,19	2,99	0,48	1,39
12. Desember/ <i>December</i>	0,04	3,03	0,72	2,11

Sumber : BPS Provinsi Sumatera Barat
Source : BPS-Statistics of Sumatera Barat Province

Tabel 10.2.2 Indeks Harga Konsumen di Kota Padang (2007=100), 2017
Table *Consumer Price Indices in Padang City (2007=100), 2017*

Bulan <i>Month</i>	Bahan Makanan <i>Foodstuff</i>	Makanan Jadi, Minuman, rokok <i>Prepared Food, Beverages & Cigarettes</i>	Perumahan <i>Housing</i>	Sandang <i>Clothing</i>	
(1)	(2)	(3)	(4)	(5)	
1. Januari/ <i>January</i>	150,19	132,51	125,76	112,83	
2. Februari/ <i>February</i>	147,23	132,71	126,98	113,36	
3. Maret/ <i>March</i>	147,11	132,85	127,44	113,88	
4. April/ <i>April</i>	143,11	132,93	129,31	114,83	
5. Mei/ <i>May</i>	141,93	132,89	129,98	114,47	
6. Juni/ <i>June</i>	141,11	133,23	131,66	115,36	
7. Juli/ <i>July</i>	138,56	134,27	131,88	114,80	
8. Agustus/ <i>August</i>	139,40	134,50	131,96	115,46	
9. September/ <i>September</i>	139,99	134,82	131,99	116,08	
10. Oktober/ <i>October</i>	140,14	135,08	132,70	116,11	
11. November/ <i>November</i>	142,16	135,17	132,95	116,23	
12. Desember/ <i>December</i>	145,19	135,23	133,91	116,23	
<i>Rata-rata Average</i>					
	2017	143,01	133,85	130,54	114,97
	2016	143,69	127,34	122,45	112,27
	2015	131,13	121,72	119,63	110,30
	2014	125,12	115,14	109,99	108,43
	2013	177,75	164,11	127,18	141,40

Bersambung/*To Be Continued..*

LOCAL FINANCE AND PRICE

Tabel
Table 10.2.2 Lanjutan/*Continued*

Bulan <i>Month</i>	Kesehatan <i>Health</i>	Pendidikan, Rekreasi, & Olah Raga <i>Education, Recreation and Sport</i>	Transportasi & Komunikasi, <i>Transportation and Communication</i>	Umum <i>General</i>	
(1)	(6)	(7)	(8)	(9)	
1. Januari/ <i>January</i>	134,80	134,23	132,12	134,24	
2. Februari/ <i>February</i>	135,38	134,51	133,10	134,06	
3. Maret/ <i>March</i>	136,05	134,66	132,06	134,04	
4. April/ <i>April</i>	136,28	134,64	132,56	133,62	
5. Mei/ <i>May</i>	136,39	134,94	133,08	133,56	
6. Juni/ <i>June</i>	136,38	134,82	134,14	134,01	
7. Juli/ <i>July</i>	136,44	138,79	138,86	134,73	
8. Agustus/ <i>August</i>	137,51	139,36	134,01	134,25	
9. September/ <i>September</i>	137,91	139,13	133,63	134,43	
10. Oktober/ <i>October</i>	138,25	139,20	133,64	134,69	
11. November/ <i>November</i>	138,57	139,28	133,90	135,33	
12. Desember/ <i>December</i>	138,12	139,54	133,95	136,30	
<i>Rata-rata Average</i>	2017	136,84	136,93	133,75	134,44
	2016	127,29	129,81	128,54	129,69
	2015	121,39	121,59	126,89	123,72
	2014	108,85	111,36	121,37	116,65
	2013	129,52	138,14	128,97	148,73

Sumber : BPS Provinsi Sumatera Barat
Source : BPS-Statistics of Sumatera Barat Province

Tabel 10.2.3 Inflasi dan Laju Inflasi Menurut Kelompok Pengeluaran dan Bulan di Kota Bukittinggi, 2017
Inflation and Inflation Rate by Composite Expenditure and Month at Bukittinggi City, 2017

Bulan Month	Bahan Makanan Foodstuff		Makanan Jadi, Minuman, rokok Prepared Food, Beverages & Cigarettes		Perumahan Housing	
	Inflasi	Laju Inflasi	Inflasi	Laju Inflasi	Inflasi	Laju Inflasi
(1)	(2)	(3)	(4)	(5)	(6)	(7)
1. Januari/January	-1,21	-1,21	0,14	0,14	0,47	0,47
2. Februari/February	-1,81	-3,00	0,03	0,17	0,26	0,73
3. Maret/March	0,84	-2,19	0,10	0,27	0,18	0,92
4. April/April	-1,25	-3,41	-0,10	0,17	0,51	1,43
5. Mei/May	-1,92	-5,26	-0,06	0,11	0,21	1,64
6. Juni/June	-0,18	-5,44	0,50	0,61	-0,33	1,30
7. Juli/July	0,19	-5,26	0,18	0,79	0,05	1,35
8. Agustus/August	0,75	-4,54	0,21	1,00	0,02	1,37
9. September/September	0,51	-4,06	-0,02	0,98	0,18	1,56
10 Oktober/October	0,27	-3,79	0,06	1,04	0,78	2,35
11. November/November	0,82	-3,00	0,03	1,07	0,48	2,84
12 Desember/December	1,15	-1,89	0,17	1,24	0,17	3,02

Bersambung/To Be Continued..

LOCAL FINANCE AND PRICE

Tabel 10.2.3 Lanjutan/*Continued*
Table

Bulan Month	Sandang Clothing		Kesehatan Health		Pendidikan, Rekreasi Education, Recreation	
	Inflasi	Laju Inflasi	Inflasi	Laju Inflasi	Inflasi	Laju Inflasi
(1)	(8)	(9)	(10)	(11)	(12)	(13)
1. Januari/ <i>January</i>	0,46	0,46	0,80	0,80	0,03	0,03
2. Februari/ <i>February</i>	0,42	0,88	0,18	0,99	0,28	0,31
3. Maret/ <i>March</i>	0,08	0,96	0,17	1,16	0,02	0,32
4. April/ <i>April</i>	0,24	1,20	0,07	1,22	0,00	0,32
5. Mei/ <i>May</i>	-0,06	1,14	0,07	1,30	0,00	0,32
6. Juni/ <i>June</i>	1,35	2,51	0,18	1,48	0,08	0,41
7. Juli/ <i>July</i>	-0,08	2,42	-0,01	1,48	1,12	1,53
8. Agustus/ <i>August</i>	0,26	2,69	0,61	2,09	0,16	1,69
9. September/ <i>September</i>	0,56	0,56	0,19	2,29	1,47	3,18
10. Oktober/ <i>October</i>	-0,09	3,18	0,13	2,42	2,19	5,44
11. November/ <i>November</i>	-0,05	3,13	0,24	2,67	0,00	5,44
12. Desember/ <i>December</i>	0,01	3,14	0,01	2,67	0,02	5,46

Bersambung/*To Be Continued..*

Tabel 10.2.3 Lanjutan/*Continued*
Table

Bulan Month	Transport, Komunikasi <i>Transportation, Communication</i>		Umum <i>General</i>	
	Inflasi	Laju Inflasi	Inflasi	Laju Inflasi
(1)	(14)	(15)	(16)	(17)
1. Januari/ <i>January</i>	2,39	2,39	0,22	0,22
2. Februari/ <i>February</i>	- 0,67	1,70	- 0,45	- 0,23
3. Maret/ <i>March</i>	- 0,27	1,42	0,25	0,02
4. April/ <i>April</i>	0,19	1,61	- 0,18	- 0,17
5. Mei/ <i>May</i>	0,07	1,69	- 0,44	- 0,61
6. Juni/ <i>June</i>	0,70	2,40	0,20	- 0,41
7. Juli/ <i>July</i>	- 0,50	1,89	0,09	- 0,32
8. Agustus/ <i>August</i>	- 0,11	1,78	0,28	- 0,05
9. September/ <i>September</i>	0,02	1,80	0,31	0,26
10. Oktober/ <i>October</i>	0,10	1,90	0,41	0,67
11. November/ <i>November</i>	0,00	1,90	0,32	1,00
12. Desember/ <i>December</i>	0,02	1,92	0,37	1,37

Sumber : BPS Provinsi Sumatera Barat

Source : BPS-Statistics of Sumatera Barat Province

LOCAL FINANCE AND PRICE

Table 10.2.4 Indeks Harga Konsumen di Kota Bukittinggi (2012=100), 2017
Consumer Price Indices at Bukittinggi City (2012=100), 2017

Bulan <i>Month</i>	Bahan Makanan <i>Foodstuff</i>	Makanan Jadi, Rokok Tembakau <i>Prepared Food, Beverages & Cigarettes</i>	Perumahan <i>Housing</i>	Sandang <i>Clothing</i>	
(1)	(2)	(3)	(4)	(5)	
1. Januari/ <i>January</i>	142,44	123,84	124,03	107,87	
2. Februari/ <i>February</i>	139,86	123,88	124,35	108,32	
3. Maret/ <i>March</i>	141,03	124,00	124,58	108,41	
4. April/ <i>April</i>	139,27	123,88	125,21	108,67	
5. Mei/ <i>May</i>	136,60	123,81	125,47	108,60	
6. Juni/ <i>June</i>	136,35	124,43	125,06	110,07	
7. Juli/ <i>July</i>	136,61	124,65	125,12	109,98	
8. Agustus/ <i>August</i>	137,64	124,91	125,14	110,27	
9. September/ <i>September</i>	138,34	124,88	125,37	110,89	
10. Oktober/ <i>October</i>	138,72	124,95	126,35	110,79	
11. November/ <i>November</i>	139,86	124,99	126,96	110,74	
12. Desember/ <i>December</i>	141,47	125,20	127,18	110,75	
Rata-rata <i>Average</i>	2017	139,02	124,45	125,40	109,61
	2016	136,72	120,45	122,19	107,96
	2015	124,24	112,43	119,87	105,22

Bersambung/*To Be Continued.*

Tabel 10.2.4 Lanjutan/*Continued*
Table

	Bulan <i>Month</i>	Kesehatan <i>Health</i>	Pendidikan, Rekreasi dan Olahraga <i>Education, Recreation And Sport</i>	Transportasi, Komunikasi <i>Transportation, Communication</i>	Umum <i>General</i>
	(1)	(6)	(7)	(8)	(9)
1.	Januari/ <i>January</i>	119,51	123,48	123,63	126,57
2.	Februari/ <i>February</i>	119,73	123,82	122,80	126,00
3.	Maret/ <i>March</i>	119,93	123,84	122,47	126,31
4.	April/ <i>April</i>	120,01	123,84	122,70	126,08
5.	Mei/ <i>May</i>	120,10	123,84	122,79	125,52
6.	Juni/ <i>June</i>	120,32	123,94	123,65	125,77
7.	Juli/ <i>July</i>	120,31	125,33	123,03	125,88
8.	Agustus/ <i>August</i>	121,04	125,53	122,90	126,23
9.	September/ <i>September</i>	121,27	127,37	122,92	126,62
10.	Oktober/ <i>October</i>	121,43	130,16	123,04	127,14
11.	November/ <i>November</i>	121,72	130,16	123,04	127,55
12.	Desember/ <i>December</i>	121,73	130,18	123,07	128,02
	Rata-rata <i>Average</i>				
	2017	120,59	125,96	123,00	126,47
	2016	117,61	120,18	120,50	123,43
	2015	114,96	113,49	122,41	117,83

Sumber : BPS Provinsi Sumatera Barat
Source : BPS-Statistics of Sumatera Barat Province

LOCAL FINANCE AND PRICE

Table 10.2.5 Inflasi dan Laju Inflasi Menurut Kelompok Pengeluaran dan Bulan di Provinsi Sumatera Barat, 2017
Inflation and Inflation Rate by Composite Expenditure and Month at Provincial of Sumatera Barat, 2017

Bulan Month	Bahan Makanan Food Stuffs		Makanan Jadi, Minuman, rokok / Prepared Food, Beverages & Cigarettes		Perumahan Housing	
	Inflasi	Laju Inflasi	Inflasi	Laju Inflasi	Inflasi	Laju Inflasi
(1)	(2)	(3)	(4)	(5)	(6)	(7)
1. Januari/ <i>January</i>	-1,26	-1,26	1,49	1,49	0,63	0,63
2. Februari/ <i>February</i>	-1,96	-3,19	0,14	1,63	0,88	1,52
3. Maret/ <i>March</i>	0,02	-3,17	0,10	1,74	0,34	1,86
4. April/ <i>April</i>	-2,56	-5,65	0,04	1,78	1,35	3,24
5. Mei/ <i>May</i>	-0,95	-6,54	-0,04	1,74	0,48	3,74
6. Juni/ <i>June</i>	-0,54	-7,04	0,29	2,04	1,10	4,87
7. Juli/ <i>July</i>	-1,58	-8,51	0,70	2,75	0,15	5,03
8. Agustus/ <i>August</i>	0,63	-7,94	0,18	2,94	0,06	5,09
9. September/ <i>September</i>	0,43	-7,54	0,20	3,15	0,04	5,13
10. Oktober/ <i>October</i>	0,12	-7,37	0,17	3,35	0,57	5,73
11. November/ <i>November</i>	1,37	-6,15	0,06	3,39	0,22	5,97
12. Desember/ <i>December</i>	2,02	-4,26	0,06	3,45	0,66	6,66

Sumber : BPS Provinsi Sumatera Barat
Source : BPS-Statistics of Sumatera Barat Province

Tabel 10.2.5 Lanjutan/*Continued*
Table

Bulan Month	Sandang/ <i>Clothing</i>		Kesehatan/ <i>Health</i>		Pendidikan, Rekreasi <i>Education, Recreation</i>	
	Inflasi	Laju Inflasi	Inflasi	Laju Inflasi	Inflasi	Laju Inflasi
(1)	(8)	(9)	(10)	(11)	(12)	(13)
1. Januari/ <i>January</i>	0,92	0,92	2,44	2,44	0,57	0,57
2. Februari/ <i>February</i>	0,46	1,39	0,39	2,84	0,22	0,78
3. Maret/ <i>March</i>	0,41	1,80	0,45	3,31	0,10	0,89
4. April/ <i>April</i>	0,75	2,57	0,15	3,47	-0,01	0,87
5. Mei/ <i>May</i>	-0,28	2,28	0,08	3,55	0,20	1,07
6. Juni/ <i>June</i>	0,86	3,16	0,01	3,57	-0,07	1,00
7. Juli/ <i>July</i>	-0,43	2,71	0,04	3,61	2,76	3,79
8. Agustus/ <i>August</i>	0,53	3,26	0,76	4,39	0,38	4,18
9. September/ <i>September</i>	0,54	3,82	0,28	4,69	0,00	4,18
10. Oktober/ <i>October</i>	0,01	3,84	0,23	4,97	0,27	4,49
11. November/ <i>November</i>	0,08	3,91	0,23	5,17	0,05	4,52
12. Desember/ <i>December</i>	0,00	3,91	-0,28	4,88	0,17	4,70

Bersambung/*To Be Continued..*

LOCAL FINANCE AND PRICE

Table 10.2.5 Lanjutan/*Continued*
Table

Bulan <i>Month</i>	Transport, Komunikasi <i>Transportation, Communication</i>		Umum/ <i>General</i>	
	Inflasi	Laju Inflasi	Inflasi	Laju Inflasi
(1)	(14)	(15)	(16)	(17)
1. Januari/ <i>January</i>	1,70	1,70	0,53	0,53
2. Februari/ <i>February</i>	0,60	2,31	- 0,17	0,35
3. Maret/ <i>March</i>	0,73	1,56	0,02	0,37
4. April/ <i>April</i>	0,36	1,93	- 0,30	0,07
5. Mei/ <i>May</i>	0,36	2,29	- 0,09	- 0,02
6. Juni/ <i>June</i>	0,79	3,10	0,32	0,30
7. Juli/ <i>July</i>	3,12	6,33	0,48	0,78
8. Agustus/ <i>August</i>	- 3,17	2,95	- 0,28	0,50
9. September/ <i>September</i>	- 0,26	2,69	0,16	0,66
10. Oktober/ <i>October</i>	0,02	2,68	0,22	0,88
11. November/ <i>November</i>	0,17	2,88	0,46	1,34
12. Desember/ <i>December</i>	0,03	2,92	0,68	2,02

Sumber : BPS Provinsi Sumatera Barat
Source : BPS-Statistics of Sumatera Barat Province

Tabel 10.2.6 Indeks Harga Konsumen di Provinsi Sumatera Barat (2012=100) , 2017
Table *Consumer Price Indices in Sumatera Barat Province (2012=100), 2017*

Bulan Month	Bahan Makanan Food Stuff	Makanan Jadi, Minuman, rokok <i>Prepared Food, Beverages & Cigarettes</i>	Perumahan Housing	Sandang Clothing	
(1)	(2)	(3)	(4)	(5)	
1. Januari/January	149,29	131,31	125,54	112,12	
2. Februari/February	146,37	131,49	126,65	112,64	
3. Maret/March	146,41	131,63	127,08	113,10	
4. April/April	142,67	131,68	128,79	113,95	
5. Mei/May	141,31	131,63	129,42	113,63	
6. Juni/June	140,56	132,01	130,83	114,61	
7. Juli/July	138,33	132,94	131,03	114,11	
8. Agustus/August	139,20	133,18	131,11	114,72	
9. September/September	139,80	133,45	131,16	115,34	
10. Oktober/October	139,97	133,68	131,91	115,35	
11. November/November	141,90	133,77	132,20	115,44	
12. Desember/December	144,76	133,85	133,07	115,44	
Rata-rata Average	2017	142,55	132,55	129,90	114,20
	2016	142,88	126,42	122,36	111,65
	2015	131,13	121,72	119,63	110,30
	2014	125,12	115,14	109,99	108,43
	2013	177,75	164,11	127,18	141,40

Bersambung/To Be Continued..

LOCAL FINANCE AND PRICE

Table 10.2.6 Lanjutan/*Continued*
Table

Bulan <i>Month</i>	Kesehatan <i>Health</i>	Pendidikan, Rekreasi, & Olah Raga <i>Education, Recreation and Sport</i>	Transportasi & Komunikasi, <i>Transportation and Communication</i>	Umum <i>General</i>	
(1)	(6)	(7)	(8)	(9)	
1. Januari/ <i>January</i>	132,47	133,02	131,23	133,30	
2. Februari/ <i>February</i>	132,99	133,30	132,02	133,07	
3. Maret/ <i>March</i>	133,59	133,44	131,06	133,09	
4. April/ <i>April</i>	133,80	133,42	131,53	132,69	
5. Mei/ <i>May</i>	133,91	133,69	132,00	132,57	
6. Juni/ <i>June</i>	133,93	133,60	133,05	133,00	
7. Juli/ <i>July</i>	133,99	137,28	137,21	133,64	
8. Agustus/ <i>August</i>	135,00	137,80	132,86	133,27	
9. September/ <i>September</i>	135,37	137,80	132,51	133,47	
10. Oktober/ <i>October</i>	135,69	138,18	135,54	133,76	
11. November/ <i>November</i>	136,00	138,25	132,77	134,37	
12. Desember/ <i>December</i>	136,62	138,49	132,81	135,28	
Rata-rata <i>Average</i>	2017	134,45	135,69	132,88	133,46
	2016	125,82	128,73	127,70	128,92
	2015	121,39	121,59	126,89	123,72
	2014	108,85	111,36	121,37	116,65
	2013	129,52	138,14	128,97	148,73

Sumber : BPS Provinsi Sumatera Barat
Source : BPS-Statistics of Sumatera Barat Province

Tabel 10.2.7 Harga Eceran Rata-Rata Bahan Pokok, Semen dan Emas di Padang (Rupiah), 2017
Table Average Retail Price of Essential Commodities, Cement, and Gold in Padang (Rupiah), 2017

Bulan Month	Beras Rice IR 42 Solok (Kg)	Daging Ayam Ras Chicken Meat(Kg)	Minyak Goreng Cooking Oil (Sawit, Kg)	Gula Pasir Sugar (Kg)	Garam Salt (Kg)	Gas 3 Kg (Tabung)	
(1)	(2)	(3)	(4)	(5)	(6)	(7)	
1. Januari/January	13 000	25 800	11 617	12 589	2 750	20 000	
2. Februari/February	13 000	22 708	11 833	12 411	2 750	20 000	
3. Maret/March	13 000	23 792	11 938	12 147	2 750	20 000	
4. April/April	12 983	25 251	11 313	11 925	2 750	20 000	
5. Mei/May	12 967	24 650	11 083	11 587	2 750	20 000	
6. Juni/June	12 967	26 263	11 167	11 278	2 750	20 000	
7. Juli/July	12 967	25 966	11 250	12 167	2 750	20 000	
8. Agustus/August	12 967	26 923	10 975	13 711	2 750	20 000	
9. September/September	12 967	26 200	11 125	12 556	6 333	20 000	
10. Oktober/October	12 967	24 183	11 150	12 162	6 167	20 600	
11. November/November	12 951	24 875	11 250	12 208	6 167	21 000	
12. Desember/December	12 979	26 230	11 083	12 261	6 167	22 000	
Rata-rata Average	2017	12 976	25 237	11 315	12 250	3 903	20 300
	2016	12 792	23 533	10 088	14 161	3 123	18 781
	2015	12 037	21 549	10 099	11 812	3 150	17 679
	2014	11 902	19 262	11 324	10 844	7 240	-
	2013	11 224	19 358	10 649	12 084	5 847	-

Bersambung/To Be Continued..

LOCAL FINANCE AND PRICE

Table 10.2.7 Lanjutan/*Continued*
Table

Bulan <i>Month</i>	Telur Ayam Ras <i>Egg</i> (10 Butir)	Susu Untuk Balita (Kemas 400gr)	Cabe Merah <i>Chilli</i> (Kg)	Tepung Terigu <i>Wheat</i> <i>Flour</i> (Kg)	Semen <i>Cement</i> (Zak/ <i>Sack</i>) (50Kg)	Emas <i>Gold</i> (Gram) (24Karat)	
(1)	(8)	(9)	(10)	(11)	(12)	(13)	
1. Januari/ <i>January</i>	13 689	39 317	48 318	8 918	59 000	511 533	
2. Februari/ <i>February</i>	13 653	39 473	39 467	8 918	59 000	525 500	
3. Maret/ <i>March</i>	13 499	39 497	31 352	8 981	59 063	524 375	
4. April/ <i>April</i>	13 078	39 497	39 769	8 981	59 250	537 417	
5. Mei/ <i>May</i>	13 111	39 502	36 131	8 981	59 250	532 333	
6. Juni/ <i>June</i>	13 343	39 531	31 442	8 981	59 250	541 300	
7. Juli/ <i>July</i>	13 375	39 531	21 897	8 981	59 250	535 750	
8. Agustus/ <i>August</i>	13 614	39 531	30 589	8 981	59 250	545 340	
9. September/ <i>September</i>	13 018	39 531	27 111	8 981	59 250	560 167	
10. Oktober/ <i>October</i>	12 940	39 557	39 109	8 956	59 000	555 700	
11. November/ <i>November</i>	13 543	39 686	35 744	8 901	59 000	556 292	
12. Desember/ <i>December</i>	14 498	39 681	49 496	8 900	59 000	552 625	
Rata-rata <i>Average</i>	2017	13 447	39 528	35 869	8 955	59 130	539 861
	2016	12 855	38 163	42 814	10 981	58 833	518 879
	2015	13 072	36 979	42 872	10 453	59 373	497 342
	2014	10 840	41 603	32 642	8 461	58 091	480 932
	2013	10 228	33 229	29 185	7 747	55 415	477 750

Catatan/*Note*: Gas 3 Kg pengganti minyak tanah/*Gas weight 3 kg substitute kerosene*

Sumber : BPS Provinsi Sumatera Barat

Source : BPS-Statistics of Sumatera Barat Province

Tabel 10.2.8 Harga Eceran Rata-rata Beras di Kota Padang, 2017
Table Average Retail Price of Rice in Padang City, 2017

Bulan <i>Month</i>	Cisokan Solok	IR - 42 Padang	Anak Daro Solok *	
(1)	(2)	(3)	(4)	
1. Januari/ <i>January</i>	14 208	12 613	13 833	
2. Februari/ <i>February</i>	14 167	12 596	13 667	
3. Maret/ <i>March</i>	14 285	12 596	13 667	
4. April/ <i>April</i>	14 433	12 521	13 275	
5. Mei/ <i>May</i>	14 357	12 436	13 623	
6. Juni/ <i>June</i>	14 104	12 346	13 583	
7. Juli/ <i>July</i>	14 104	12 325	13 583	
8. Agustus/ <i>August</i>	14 104	13 131	13 527	
9. September/ <i>September</i>	14 104	12 313	13 667	
10. Oktober/ <i>October</i>	14 104	12 329	13 892	
11. November/ <i>November</i>	14 083	12 380	13 729	
12. Desember/ <i>December</i>	13 969	12 502	13 417	
Rata-rata <i>Average</i>	2017	14 169	12 507	13 622
	2016	10 787	9 423	-
	2015	13 382	10 828	12 960
	2014	12 260	10 721	-
	2013	10 600	9 511	-

Catatan/*Note* : * Ganti Kualitas/*Change Quality*

Sumber : BPS Provinsi Sumatera Barat

Source : BPS-Statistics of Sumatera Barat Province

LOCAL FINANCE AND PRICE

Tabel 10.2.9 Harga Eceran Rata-Rata Bahan Pokok, Semen dan Emas di Kota Bukittinggi (Rupiah), 2017
Table Average Retail Price of Essential Commodities, Cement, and Gold in Bukittinggi City (Rupiah), 2017

Bulan Month		Beras Rice (Kg) <i>Randah Putiah</i>	Daging Ayam Ras Chicken Meat (Kg)	Minyak Goreng Kemasan Cooking Oil (Kg)	Gula Pasir Sugar (Kg)	Garam Salt (Kg)	Minyak Tanah Kerosene (Liter)
(1)		(2)	(3)	(4)	(5)	(6)	(7)
1. Januari/ <i>January</i>		13 182	38 000	26 753	14 103	3 533	8 667
2. Februari/ <i>February</i>		13 149	37 100	26 888	13 922	3 533	8 667
3. Maret/ <i>March</i>		13 192	37 650	26 984	13 753	3 533	8 709
4. April/ <i>April</i>		13 185	30 856	27 025	13 384	3 533	8 833
5. Mei/ <i>May</i>		12 456	33 637	27 030	12 880	3 533	8 833
6. Juni/ <i>June</i>		12 206	34 662	27 138	12 775	3 533	8 600
7. Juli/ <i>July</i>		12 201	34 433	27 156	12 728	4 850	8 667
8. Agustus/ <i>August</i>		12 201	34 993	27 150	12 445	10 683	8 667
9. September/ <i>September</i>		12 019	32 975	27 181	12 319	11 167	8 667
10. Oktober/ <i>October</i>		12 296	31 769	27 150	12 140	11 167	8 867
11. November/ <i>November</i>		12 345	31 329	27 181	12 050	11 167	9 000
12. Desember/ <i>December</i>		12 733	31 394	26 544	14 138	3 533	8 667
Rata-rata <i>Average</i>	2017	12 597	34 067	27 015	13 053	6 147	8 737
	2016	12 838	33 394	26 870	26 870	3 700	10 018
	2015	12 120	29 307	27 389	12 399	3 457	11 101
	2014	12 291	31 750	27 339	11 378	6 516	6 832

Bersambung/*To Be Continued..*

Tabel 10.2.9 Lanjutan/*Continued*
Table

Bulan <i>Month</i>	Telur Ayam Ras Egg (10 Butir)	Susu Untuk Balita (Kemas 400 gr)	Cabe Merah Chilli (Kg)	Tepung Terigu Wheat Flour (Kg)	Semen Cement (Zak/ Sack) (50Kg)	Emas Gold (Gram) (24 Karet)	
(1)	(8)	(9)	(10)	(11)	(12)	(13)	
1. Januari/ <i>January</i>	14 160	42 126	70 649	9 375	60 500	498 267	
2. Februari/ <i>February</i>	14 013	42 056	63 971	9 375	60 500	509 667	
3. Maret/ <i>March</i>	13 925	42 056	60 326	9 375	60 500	511 500	
4. April/ <i>April</i>	13 412	42 044	62 209	9 500	60 500	518 583	
5. Mei/ <i>May</i>	14 367	42 034	34 600	9 500	60 500	516 667	
6. Juni/ <i>June</i>	14 500	42 104	31 867	9 500	60 500	524 533	
7. Juli/ <i>July</i>	14 583	42 075	31 854	9 500	60 500	520 000	
8. Agustus/ <i>August</i>	14 767	42 044	35 000	9 500	60 500	526 400	
9. September/ <i>September</i>	14 834	42 406	38 149	9 500	60 500	543 667	
10. Oktober/ <i>October</i>	14 899	42 421	45 000	9 500	60 500	541 067	
11. November/ <i>November</i>	15 000	40 981	48 928	9 500	60 500	539 500	
12. Desember/ <i>December</i>	15 000	41 747	52 645	9 375	60 500	488 750	
Rata-rata <i>Average</i>	2017	14 455	42 008	47 933	9 458	60 500	519 883
	2016	14 761	42 182	48 987	10 403	60 508	513 398
	2015	13 005	42 753	38 547	9 268	60 893	483 327
	2014	12 750	39 048	38 642	7 888	60 581	468 647

Sumber : BPS Provinsi Sumatera Barat

Source : BPS-Statistics of Sumatera Barat Province

LOCAL FINANCE AND PRICE

Table 10.2.10 Indeks Harga yang Diterima Petani (It), Indeks yang Dibayar Petani (Ib), Nilai Tukar Petani (NTP) Menurut Periode Bulan di Sumatera Barat (2012 = 100), 2017 *Prices Received by Farmers Indices (It), Prices Paid by Farmers Indices (Ib), and Farmers Term of Trade (NTP) by Month (2012 = 100), 2017*

Bulan Month	Indeks Harga yang Diterima Petani (It) Prices Received by Farmers Indices	Indeks Harga yang Dibayar Petani Price Paid by Farmers Indices			Indeks Biaya Produksi dan Penambahan Baran Modal Cost Of Production & Capital Formation Index	Nilai Tukar Petani (NTP) Farmer's Terms Of Trade
		Ib	Indeks Konsumsi Rumah Tangga Household Consumption Index	Indeks Biaya Produksi dan Penambahan Baran Modal Cost Of Production & Capital Formation Index		
(1)	(2)	(3)	(4)	(5)	(6)	
1. Januari/January	123,04	125,65	130,54	112,73	97,92	
2. Februari/February	123,79	125,49	130,29	112,82	98,64	
3. Maret/March	123,65	125,93	130,83	112,92	98,19	
4. April/April	123,31	124,92	129,37	113,20	98,71	
5. Mei/May	121,84	125,52	130,11	113,40	97,07	
6. Juni/June	120,89	125,07	129,40	113,68	96,66	
7. Juli/July	120,46	125,71	130,24	113,75	95,82	
8. Agustus/August	122,22	127,00	131,93	113,87	96,24	
9. September/September	122,45	127,11	132,01	113,99	96,34	
10. Oktober/October	122,41	127,89	133,05	114,10	95,71	
11. November/November	123,37	128,31	133,58	114,21	96,15	
12. Desember/December	124,22	129,08	134,52	114,41	96,24	
Rata-rata Average	2017	122,64	126,47	131,32	113,59	96,97
	2016	119,62	122,48	126,65	111,66	97,67
	2015	115,09	117,76	120,73	110,14	97,74
	2014	112,54	111,85	114,22	105,85	100,66
	2013	150,29	144,23	148,68	130,42	104,21

Sumber : BPS Provinsi Sumatera Barat
Source : BPS-Statistics of Sumatera Barat Province

Tabel 10.2.11 Indeks Harga yang Diterima Petani (It), Indeks yang Dibayar Petani (Ib), Nilai Tukar Petani Sub Sektor Tanaman Pangan (NTPP) Menurut Periode Bulan di Sumatera Barat (2012=100), 2017
Prices Received by Farmers Indices (It), Prices Paid by Farmers Indices (Ib), and Farmers Term of Trade of Food Crops Sub Sector (NTPP) by Month in Sumatera Barat (2012 = 100), 2017

Bulan Month	Indeks Harga yang diterima Petani (It) <i>Prices Received by Farmers Indices</i>			Indeks Harga yang Dibayar Petani <i>Price Paid by Farmers Indices</i>			Nilai Tukar Petani (NTP) <i>Farmer's Terms Of Trade</i>	
	It	Padi Oriza Sativa	Palawija Secondary Food	Ib	Indeks Konsumsi Rumah Tangga Household Consumption Index	Indeks Biaya Produksi dan Penambahan Barang Modal Cost Of Production & Capital Formation Index		
(1)	(2)	(3)	(4)	(5)	(6)	(7)	(8)	
1. Januari/January	119,47	119,09	120,79	127,31	130,89	116,95	93,84	
2. Februari/February	119,65	119,39	120,60	127,13	130,65	116,97	94,12	
3. Maret/March	120,59	119,66	123,86	127,51	131,17	116,96	94,57	
4. April/April	120,15	118,84	124,71	126,38	129,53	117,27	95,07	
5. Mei/May	118,91	116,60	126,98	126,97	130,23	117,53	93,66	
6. Juni/June	117,84	115,67	125,42	126,45	129,38	117,99	93,19	
7. Juli/July	117,05	115,13	123,74	127,16	130,33	117,98	92,05	
8. Agustus/August	117,19	115,12	124,41	128,55	132,12	118,24	91,16	
9. September/September	116,32	113,88	124,85	128,66	132,21	118,39	90,41	
10. Oktober/October	116,47	114,61	122,97	129,60	133,36	118,75	89,87	
11. November/November	119,11	117,47	124,84	130,09	133,97	118,88	91,56	
12. Desember/December	121,20	119,59	126,83	130,91	134,98	119,14	92,58	
Rata-rata Average	2017	118,66	117,09	124,17	128,06	131,57	117,92	92,66
	2016	117,70	117,18	119,54	123,91	126,94	115,13	95,00
	2015	114,31	115,37	110,63	118,87	120,83	113,21	96,18
	2014	112,78	114,18	107,88	112,66	114,22	108,73	100,11
	2013	136,48	137,63	132,35	146,68	148,88	136,89	93,07

Sumber : BPS Provinsi Sumatera Barat
 Source : BPS-Statistics of Sumatera Barat Province

LOCAL FINANCE AND PRICE

Table 10.2.12 Indeks Harga yang Diterima Petani (It), Indeks yang Dibayar Petani (Ib), Nilai Tukar Petani Sub Sektor Hortikultura (NTPH) Menurut Periode Bulan di Sumatera Barat (2012 = 100), 2017 *Prices Received by Farmers Indices (It), Prices Paid by Farmers Indices (Ib), and Farmers Term of Trade of Horticulture Sub Sector (NTPH) by Month in Sumatera Barat (2012 = 100), 2017*

Bulan Month	Indeks Harga yang diterima Petani (It) <i>Prices Received by Farmers Indices</i>				Indeks Harga yang Dibayar Petani <i>Price Paid by Farmers Indices</i>				Nilai Tukar Petani (NTP) Farmer's Terms Of Trade
	It	Sayur-Sayuran Vegetables	Buah-Buahan Fruits	Tanaman Obat Medicinal plants	Ib	Indeks Konsumsi Rumah Tangga Household Consumption Index	Indeks Biaya Produksi dan Penambahan Barang Modal Cost Of Production & Capital Formation Index		
(1)	(2)	(3)	(4)	(5)	(6)	(7)	(8)	(9)	
1. Januari/January	112,42	118,88	100,80	105,18	125,98	129,27	110,84	89,24	
2. Februari/February	113,50	119,77	102,22	106,41	125,86	129,06	111,11	90,18	
3. Maret/March	111,80	117,68	101,14	107,43	126,31	129,59	111,22	88,51	
4. April/April	110,10	115,08	100,98	108,89	125,45	128,47	111,54	87,76	
5. Mei/May	108,48	112,80	100,49	109,76	126,17	129,33	111,63	85,98	
6. Juni/June	107,81	111,47	100,94	112,34	125,85	128,90	111,80	85,67	
7. Juli/July	108,65	114,19	98,38	111,55	126,35	129,48	111,94	86,00	
8. Agustus/August	109,95	114,81	101,02	110,40	127,56	130,92	112,11	86,19	
9. September/September	108,58	113,12	100,28	107,29	127,59	130,97	112,05	85,10	
10. Oktober/October	106,52	110,23	99,64	108,18	128,36	131,88	112,17	82,98	
11. November/November	108,10	112,26	100,41	108,95	128,75	132,32	112,35	83,96	
12. Desember/December	109,53	113,82	101,65	109,60	129,41	133,09	112,46	84,64	
Rata-rata Average	2017	109,62	114,51	100,66	108,83	126,97	130,27	111,77	86,33
	2016	113,78	119,23	104,01	106,40	122,70	125,39	110,32	92,74
	2015	113,49	117,18	107,02	104,48	117,96	119,85	109,27	96,22
	2014	107,93	108,72	106,58	-	112,16	113,49	106,04	96,29
	2013	148,35	136,80	169,88	-	144,81	149,62	127,47	102,47

Sumber : BPS Provinsi Sumatera Barat
Source : BPS-Statistics of Sumatera Barat Province

Tabel 10.2.13 Indeks Harga yang Diterima Petani (It), Indeks yang Dibayar Petani (Ib), Nilai Tukar Petani Sub Sektor Tanaman Perkebunan Rakyat (NTPR) Menurut Periode Bulan di Sumatera Barat (2012 = 100), 2017
Table 10.2.13 *Prices Received by Farmers Indices (It), Prices Paid by Farmers Indices (Ib), and Farmers Term of Trade of Smallholders Estate Crop Sub Sector (NTPH) by Month in Sumatera Barat (2012 = 100), 2017*

Bulan Month	Indeks Harga yang diterima Petani (It) Prices Received by Farmers Indices		Indeks Harga yang Dibayar Petani Price Paid by Farmers Indices			Nilai Tukar Petani (NTP) Farmer's Terms Of Trade	
	It	Tanaman Perkebunan Rakyat Small-holder Estate Crops	Ib	Indeks Konsumsi Rumah Tangga Household Consumption Index	Indeks Biaya Produksi dan Penambahan Barang Modal Cost Of Production & Capital Formation Index		
(1)	(2)	(3)	(4)	(5)	(6)	(7)	
1. Januari/January	130,75	130,75	128,94	131,91	112,65	101,40	
2. Februari/February	132,69	132,69	128,72	131,63	112,71	103,09	
3. Maret/March	131,81	131,81	129,14	132,13	112,71	102,07	
4. April/April	132,05	132,05	127,74	130,44	112,91	103,37	
5. Mei/May	129,18	129,18	128,42	131,20	113,14	100,59	
6. Juni/June	127,00	127,00	127,75	130,36	113,37	99,41	
7. Juli/July	125,22	125,22	128,55	131,31	113,40	97,41	
8. Agustus/August	128,81	128,81	130,14	133,20	113,34	98,98	
9. September/September	132,16	132,16	130,18	133,25	113,28	101,53	
10. Oktober/October	133,45	133,45	131,11	134,35	113,33	101,79	
11. November/November	133,29	133,29	131,60	134,91	113,42	101,28	
12. Desember/December	132,82	132,82	132,52	136,00	113,45	100,23	
Rata-rata Average	2017	130,77	130,77	129,57	132,56	113,14	100,93
	2016	123,19	123,19	125,34	127,78	111,95	98,29
	2015	115,02	115,02	119,81	121,56	110,18	96,02
	2014	116,72	116,72	113,54	114,30	105,50	102,87
	2013	190,24	190,24	143,42	149,03	121,44	132,63

Sumber : BPS Provinsi Sumatera Barat
 Source : BPS-Statistics of Sumatera Barat Province

LOCAL FINANCE AND PRICE

Tabel 10.2.14 Indeks Harga yang Diterima Petani (It), Indeks Harga yang Dibayar Petani (Ib), Nilai Tukar Petani Sub Sektor Peternakan (NTPT) Menurut Periode Bulan di Sumatera Barat (2012 = 100), 2017
Prices Received by Farmers Indices (It), Prices Paid by Farmers Indices (Ib), and Farmers Term of Trade of Animal Husbandry Sub Sector (NTPT) by Month in Sumatera Barat (2012 = 100), 2017

Bulan Month	Indeks Harga yang diterima Petani (It) <i>Prices Received by Farmers Indices</i>					
	It	<i>Ternak Besar Large Livestock</i>	<i>Ternak Kecil Small Livestock</i>	<i>Unggas Poultry</i>	<i>Hasil Ternak Livestock Product</i>	
(1)	(2)	(3)	(4)	(5)	(6)	
1. Januari/ <i>January</i>	124,62	121,07	114,55	136,03	133,64	
2. Februari/ <i>February</i>	124,09	121,12	113,07	134,56	131,57	
3. Maret/ <i>March</i>	124,57	121,65	114,98	134,13	132,25	
4. April/ <i>April</i>	124,32	121,71	115,28	133,08	131,13	
5. Mei/ <i>May</i>	124,26	121,01	114,75	134,39	132,87	
6. Juni/ <i>June</i>	125,04	122,16	116,59	135,45	131,40	
7. Juli/ <i>July</i>	125,83	122,65	117,93	137,14	132,61	
8. Agustus/ <i>August</i>	128,00	125,23	119,99	138,59	133,55	
9. September/ <i>September</i>	126,61	123,54	120,60	137,12	133,03	
10. Oktober/ <i>October</i>	126,16	123,05	120,01	136,07	133,38	
11. November/ <i>November</i>	125,63	123,11	119,54	133,87	131,60	
12. Desember/ <i>December</i>	126,41	123,33	119,40	136,03	133,98	
Rata-rata <i>Average</i>	2017	125,46	122,47	117,22	135,54	132,58
	2016	120,78	116,82	114,00	132,00	130,88
	2015	116,22	113,03	109,35	125,29	124,77
	2014	109,47	108,06	102,59	116,08	112,03
	2013	131,18	130,30	141,18	124,79	166,79

Bersambung/To Be Continued..

Tabel 10.2.14 Lanjutan/*Continued*
Table

Indek Harga yang Dibayar Petani <i>Price Paid by Farmers Indices</i>					
Bulan <i>Month</i>	lb	Indeks Konsumsi Rumah Tangga <i>Household Consumption Index</i>	Indeks Biaya Produksi dan Penambahan Barang Modal <i>Cost of Production and Capital For- mation Index</i>	Nilai Tukar Petani (NTP) <i>Farmer's Terms Of Trade</i>	
(1)	(7)	(8)	(9)	(10)	
1. Januari/ <i>January</i>	124,62	129,38	117,59	105,01	
2. Februari/ <i>February</i>	124,09	129,08	118,50	104,67	
3. Maret/ <i>March</i>	124,57	129,71	118,50	104,63	
4. April/ <i>April</i>	124,32	128,47	119,73	104,83	
5. Mei/ <i>May</i>	124,26	129,25	120,26	104,38	
6. Juni/ <i>June</i>	125,04	128,62	120,36	105,23	
7. Juli/ <i>July</i>	125,83	129,43	120,87	105,43	
8. Agustus/ <i>August</i>	128,00	130,96	121,22	106,54	
9. September/ <i>September</i>	126,61	131,13	120,97	105,09	
10. Oktober/ <i>October</i>	126,16	132,14	120,82	104,39	
11. November/ <i>November</i>	125,63	132,55	121,17	103,80	
12. Desember/ <i>December</i>	126,41	133,42	121,17	103,88	
Rata-rata <i>Average</i>	2017	125,46	130,34	120,09	104,82
	2016	116,45	125,77	107,93	103,71
	2015	113,39	120,30	107,07	102,49
	2014	108,40	113,73	103,48	101,00
	2013	133,95	147,71	114,97	97,94

Sumber : BPS Provinsi Sumatera Barat
Source : BPS - Statistics of Sumatera Barat Province

LOCAL FINANCE AND PRICE

Tabel 10.2.15 Indeks Harga yang Diterima Petani (It), Indeks Harga yang Dibayar Petani (Ib), Nilai Tukar Petani Sub Sektor Perikanan (NTP) Menurut Periode Bulan di Sumatera Barat (2012 = 100), 2017
Prices Received by Farmers Indices (It), Prices Paid by Farmers Indices (Ib), and Farmers Term of Trade of Fishery Sub Sector (NTP) by Month in Sumatera Barat (2012 = 100), 2017

Bulan Month	Indeks Harga yang diterima Petani (It) <i>Prices Received by Farmers Indices</i>			Indek Harga yang Dibayar Petani (Ib) <i>Price Paid by Farmers Indices</i>			Nilai Tukar Petani (NTP) <i>Farmer's Terms Of Trade</i>	
	It	Penangkapan Capture	Budidaya Culture	Ib	Indeks Konsumsi, Rumah tangga <i>Household Consump- tion Index</i>	Indeks Biaya Produksi dan Penamba- han Barang Modal <i>Cost of Production & Capital Formation Index</i>		
(1)	(2)	(3)	(4)	(5)	(6)	(7)	(8)	
1. Januari/ <i>January</i>	129,45	130,86	129,11	120,82	128,80	109,60	107,14	
2. Februari/ <i>February</i>	129,95	132,39	129,36	121,03	128,95	109,91	107,37	
3. Maret/ <i>March</i>	131,49	133,88	130,91	121,50	129,53	110,23	108,22	
4. April/ <i>April</i>	132,98	133,19	132,93	121,10	128,50	110,70	109,81	
5. Mei/ <i>May</i>	133,99	131,58	134,58	121,34	128,67	111,04	110,43	
6. Juni/ <i>June</i>	133,73	132,17	134,11	121,30	128,31	111,44	110,25	
7. Juli/ <i>July</i>	134,57	133,51	134,82	121,54	128,86	111,26	110,72	
8. Agustus/ <i>August</i>	134,60	132,89	135,02	122,41	130,21	111,45	109,96	
9. September/ <i>September</i>	133,90	134,49	133,76	122,44	130,10	111,68	109,35	
10. Oktober/ <i>October</i>	133,29	133,96	133,13	122,89	130,69	111,93	108,47	
11. November/ <i>November</i>	134,89	135,43	134,76	123,45	131,40	112,28	109,27	
12. Desember/ <i>December</i>	134,82	136,28	134,47	123,86	131,86	112,62	108,85	
Rata-rata/ <i>Average</i>	2017	133,14	133,39	133,08	121,97	129,66	111,18	109,15
	2016	126,20	125,65	126,33	118,53	125,83	108,26	106,47
	2015	122,18	119,85	122,74	114,34	119,87	106,51	106,86
	2014	114,07	113,03	114,32	109,15	113,83	102,55	104,49
	2013	159,99	164,41	148,07	141,17	146,53	131,90	113,32

Sumber : BPS Provinsi Sumatera Barat
Source : BPS-Statistics of Sumatera Barat Province

Tabel 10.2.16 Indeks Konsumsi Rumah Tangga Wilayah Pedesaan Menurut Periode
Table Bulan di Sumatera Barat (2012=100), 2017
Consumptions Household Indices of Rural Households by Month in Sumatera Barat (2012=100), 2017

Bulan Month	Bahan Makanan Food Stuff	Makanan Jadi Prepared Food	Perumahan Housing	Sandang Clothing	Kesehatan Health	Pendidikan, dan Olah Raga Education, Recreation and Sport	Transportasi dan Komunikasi Transportation and Communication	
(1)	(2)	(3)	(4)	(5)	(6)	(7)	(8)	
1. Januari/January	144,57	124,83	121,79	117,81	118,79	116,30	115,91	
2. Februari/February	143,38	125,11	123,48	117,85	119,00	116,29	115,70	
3. Maret/March	144,13	125,50	124,46	118,44	119,34	116,29	115,63	
4. April/April	140,01	125,55	125,70	118,77	119,67	116,31	115,99	
5. Mei/May	141,58	125,63	126,67	119,24	119,67	116,48	115,67	
6. Juni/June	138,49	125,83	129,79	121,27	119,72	116,82	116,28	
7. Juli/July	140,27	126,06	129,51	122,04	120,19	116,85	116,57	
8. Agustus/August	143,58	127,04	129,92	122,49	120,29	116,57	116,99	
9. September/September	143,55	127,39	130,15	122,48	120,27	116,54	116,85	
10. Oktober/October	145,84	127,67	130,39	122,53	120,35	116,62	117,00	
11. November/November	146,81	127,88	130,77	123,21	120,50	116,62	117,04	
12. Desember/December	149,02	127,96	130,62	123,20	120,58	116,63	117,38	
Rata-rata Average	2017	143,43	126,37	127,77	120,78	119,86	116,53	116,42
	2016	139,39	120,62	118,51	115,97	116,03	112,60	115,53
	2015	129,86	114,39	115,06	111,04	112,58	109,80	118,87
	2014	123,27	106,87	107,95	105,59	106,97	106,66	113,30
	2013	159,19	148,83	138,65	130,87	129,28	133,88	131,64

Sumber : BPS Provinsi Sumatera Barat
 Source : BPS-Statistics of Sumatera Barat Province

BAB 11

Pengeluaran Penduduk dan Konsumsi Makanan Population Expenditure and Food Consumption



Persentase Penduduk Menurut Golongan Pengeluaran per Kapita Sumatera Barat, 2017 (Rupiah)



Golongan Pengeluaran

500.000 - 749.000

merupakan kelompok yang terbesar

(29,37%)

- <150.000 (0,02%)
- 150.000-199.000 (0%)
- 200.000-299.999 (0,45%)
- 300.000-499.999 (11,03%)
- 500.000-749.999 (29,37%)
- 750.000-999.999 (21,78%)
- 1.000.000-1.499.999 (21,25%)
- 1.500.000+ (16,10%)

PENJELASAN TEKNIS

Pengeluaran rata-rata per kapita adalah biaya yang dikeluarkan untuk konsumsi semua anggota rumah tangga selama sebulan baik yang berasal dari pembelian, pemberian maupun produksi sendiri dibagi dengan banyaknya anggota rumah tangga dalam rumah tangga tersebut.

TECHNICAL NOTES

Per capita Average Expenditure is the cost spent for all household members consumption during the month, whether from purchasing, giving or own production, divided by the number of household members in the household.

<https://sumbar.bps.go.id>

ULASAN	DESCRIPTION
<p>Pengeluaran Penduduk</p> <p>Data Pengeluaran penduduk dibedakan menurut kelompok makanan dan bukan makanan. Data pengeluaran dapat digunakan untuk melihat pola pengeluaran penduduk. Pada tabel 11.6 terlihat secara keseluruhan pola pengeluaran penduduk tahun 2017 masih didominasi oleh pengeluaran makanan yaitu 55,42 persen. Jika dilihat berdasarkan tipe daerah maka terlihat daerah perdesaan memiliki pengeluaran makanan lebih besar dibandingkan daerah perkotaan, masing-masing sebesar 60,24 persen dan 50,56 persen.</p> <p>Berdasarkan kelompok barang pada pengeluaran makanan yang paling besar adalah makanan dan minuman jadi yaitu sebesar 16,95 persen. Urutan kedua adalah kelompok rokok (7,84%) serta padi-padian (7,81%). Sementara untuk kelompok barang pada pengeluaran non makanan, kelompok perumahan dan fasilitas rumah tangga sebesar 19,43 persen dan kelompok barang jasa sebesar 10,96 persen merupakan komponen dengan persentase pengeluaran terbesar.</p> <p>Ketersediaan Bahan Makanan</p> <p>Ketersediaan energi untuk dikonsumsi mengalami penurunan. Terlihat pada tabel 11.8 pada tahun 2017 ketersediaan energi sebesar 3.886 kkal/kap/hari. Berdasarkan pembagian kelompok bahan makanan, kelompok padi-padian masih memberikan kontribusi terbesar dalam ketersediaan energi pada tahun 2017 sebesar 2.824 kkal/kap/hari naik sebesar 0,04</p>	<p>Population Expenditure</p> <p><i>Expenditure data are divided into two groups; namely, food and non-food consumption. This expenditure data can be used to obtain the population expenditure pattern. Table 11.6 indicates the pattern of population expenditures in 2017 being dominated by food consumption at 55.42 percent. Furthermore, the percentage of food consumption in rural areas were higher than those in urban areas, namely at 60.24 percent and 50.56 percent.</i></p> <p><i>Based on the food consumption of commodity groups, the highest percentage was in prepared foods and beverages at 16.95 percent. The second highest percentage was the commodity group of cigarette (7.84 %) followed by cereals group (7.81 %). On the other hand, non-food consumption, housing, and household facility groups had the highest percentage of non-food consumption (19.43 %) and the second highest was the goods and service group at 10.96 percent.</i></p> <p>The availability of food</p> <p><i>The availability of energy to be consumed has decreased. It can be seen on table 11.8. In 2017, the availability of energy was 3,886 kcal/cap/day. If energy were abstracted from its source; particularly from a food commodity group, cereals were the highest contributor in terms of energy availability in 2017, which amounted to 2,824 kcal/cap/day. Compared to the year 2016, this</i></p>

persen dibandingkan tahun 2016. Diurutan kedua, kelompok minyak dan kelapa mengalami penurunan dari tahun 2016 sebesar 352 kkal/kap/hari menjadi 351 kkal/kap/hari di tahun 2017 (turun 0,28 persen). Ketersediaan protein (Tabel 11.9) juga mengalami penurunan sebesar 2,85 persen dibandingkan tahun 2016. Jika dilihat berdasarkan kelompok bahan makanan, ada kelompok yang mengalami kenaikan, penurunan ataupun tetap dari tahun sebelumnya.

contribution was up from 0.04 percent. In second place, the commodity group of oil and coconut decreased from 352 kcal/cap/day in 2016, to 351 kcal/cap/day in 2017 (or was down at approximately 0.28 percent). The availability of protein (as can be seen on table 11.9) also decreased to 2.85 percent compared to the year 2016. Furthermore, some food commodity groups remained the same as previous year, some other increased and the others decreased.

<https://sumbar.bps.go.id>

PENGELUARAN PENDUDUK DAN KONSUMSI MAKANAN

Gambar 11 Persentase Rata-Rata Pengeluaran Perkapita Sebulan Menurut Kelompok Barang dan Daerah Tempat Tinggal di Provinsi Sumatera Barat, 2017
Percentage of Average Expenditure Per Capita Per Month by Commodity Group and Rural Urban in Sumatera Barat Province, 2017



Sumber / Source:

BPS-Survei Sosial Ekonomi Nasional, Maret 2017
BPS-National Socio Economic Survey, March 2017

PENGELUARAN PENDUDUK DAN KONSUMSI MAKANAN

Tabel 11.1 Persentase Penduduk Menurut Golongan Pengeluaran Per Kapita Sebulan di Provinsi Sumatera Barat, 2017
Table Percentage of Population by Expenditure Per Capita Per Month Class in Sumatera Barat Province, 2017

Golongan Pengeluaran <i>Expenditure Class</i> (rupiah)	Persentase Penduduk <i>Percentage of Population</i>
(1)	(2)
< 150 000	0,02
150 000–199 999	0,00
200 000–299 999	0,45
300 000–499 999	11,03
500 000–749 999	29,37
750 000–999 999	21,78
1 000 000–1 499 999	21,25
≥ 1 500 000	16,10
Jumlah/Total	100,00

Sumber : BPS-Survei Sosial Ekonomi Nasional, Maret 2017
 Source : BPS-National Socio Economic Surve, March 2017

POPULATION EXPENDITURE AND FOOD CONSUMPTION

Tabel 11.2 Rata-rata Pengeluaran dan Persentase Rata-rata Pengeluaran Per Kapita Sebulan Menurut Kelompok Makanan di Provinsi Sumatera Barat, 2017
Average Expenditure and Percentage of Average Expenditure Per Capita Per Month by Food Group in Sumatera Barat Province, 2017

Kelompok Makanan <i>Food Group</i>	Rata-rata Pengeluaran <i>Average Expenditure</i> (ribu Rupiah/ <i>thousands Rupiahs</i>)	Persentase Rata-rata Pengeluaran <i>Percentage of Average Expenditure</i>	
(1)	(2)	(3)	
1. Padi-padian/ <i>Cereals</i>	82,31	14,09	
2. Umbi-umbian/ <i>Tubers</i>	7,41	1,27	
3. Ikan/udang/Cumi/Kerang <i>Fish/Prawn/Squid/Clam</i>	50,90	8,72	
4. Daging/ <i>Meat</i>	22,51	3,85	
5. Telur dan susu/ <i>Eggs and milk</i>	30,47	5,22	
6. Sayur-sayuran/ <i>Vegetables</i>	51,25	8,78	
7. Kacang-kacangan/ <i>Legumes</i>	7,74	1,33	
8. Buah-buahan/ <i>Fruits</i>	22,11	3,79	
9. Minyak dan Kelapa/ <i>Oil and Coconut</i>	20,07	3,44	
10. Bahan minuman/ <i>Beverage stuffs</i>	15,39	2,64	
11. Bumbu-bumbuan/ <i>Spices</i>	5,21	0,89	
12. Konsumsi lainnya/ <i>Miscellaneous food items</i>	7,45	1,28	
13. Makanan dan minuman jadi <i>Prepared food and beverages</i>	178,62	30,58	
14. Rokok/ <i>Cigarette</i>	82,58	14,14	
Jumlah/ <i>Total</i>			
	2017	584,05	100,00
	2016	537,24	100,00
	2015	472,43	100,00

Sumber : BPS-Survei Sosial Ekonomi Nasional, Maret 2017
Source : BPS-National Socio Economic Surve, March 2017

PENGELUARAN PENDUDUK DAN KONSUMSI MAKANAN

Tabel 11.3 Rata-rata Pengeluaran dan Persentase Rata-rata Pengeluaran Per Kapita Sebulan Menurut Kelompok Bukan Makanan di Provinsi Sumatera Barat, 2017
Average Expenditure and Percentage of Average Expenditure Per Capita Per Month by Non-Food Group in Sumatera Barat Province, 2017

Kelompok Bukan Makanan <i>Non Food Group</i>	Rata-rata Pengeluaran <i>Average Expenditure</i> (ribu Rupiah/ <i>thousands</i> <i>Rupiahs</i>)	Persentase Rata-rata Pengeluaran <i>Percentage of Average</i> <i>Expenditure</i>
(1)	(2)	(3)
1 Perumahan dan fasilitas rumah tangga <i>Housing and household</i> <i>facility</i>	204,80	43,60
2 Aneka barang dan jasa <i>Goods and services</i>	115,48	24,58
3 Pakaian, alas kaki, dan tutup kepala <i>Clothing, footwear, and</i> <i>headgear</i>	43,36	9,23
4 Barang yang tahan lama <i>Durable goods</i>	61,28	13,05
5 Pajak, pungutan, dan asuransi <i>Taxes and insurances</i>	28,52	6,07
6 Keperluan pesta dan upacara <i>Parties and ceremonies</i>	16,31	3,47
Jumlah/Total		
	2017	469,76
	2016	447,79
	2015	422,28
		100,00
		100,00
		100,00

Sumber : BPS-Survei Sosial Ekonomi Nasional, Maret 2017
 Source : BPS-National Socio Economic Survey, March 2017

POPULATION EXPENDITURE AND FOOD CONSUMPTION

Table 11.4 Pengeluaran Rata-rata Per Kapita Sebulan Menurut Kelompok Barang dan Golongan Pengeluaran per Kapita Sebulan di Provinsi Sumatera Barat, 2017
Average Monthly Per Capita Expenditure by Commodity Group and Monthly per Capita Expenditure Class in Sumatera Barat Province, 2017

Kelompok Barang <i>Commodity Group</i>	Pengeluaran Perkapita per Bulan <i>Monthly per Capita Expenditure Class (Rp)</i>		
	200 000	300 000	500 000
	299 999	499 999	749 999
(1)	(2)	(3)	(4)
Makanan/Food			
Padi-padian/ <i>Cereals</i>	66 410	71 678	76 999
Umbi-umbian/ <i>Tubers</i>	3 533	4 215	6 088
Ikan udang/ <i>Fish</i>	15 288	24 191	36 064
Daging/ <i>Meat</i>	139	4 932	9 554
Telur dan susu/ <i>Eggs and milk</i>	3 195	10 490	15 951
Sayur-sayuran/ <i>Vegetables</i>	19 590	30 427	40 620
Kacang-kacangan/ <i>Legumes</i>	1 990	4 536	6 221
Buah-buahan/ <i>Fruits</i>	5 147	4 977	10 262
Minyak dan Kelapa/ <i>Oil and Coconut</i>	11 658	13 101	16 999
Bahan Minuman/ <i>Beverage stuffs</i>	7 498	9 667	12 099
Bumbu-bumbuan/ <i>Spices</i>	2 076	3 042	4 020
Konsumsi Lainnya <i>Miscellaneous Food Item</i>	1 606	2 954	5 369
Makanan dan Minuman Jadi <i>Prepared Food and Beverages</i>	37 640	68 988	108 509
Rokok/ <i>Cigarette</i>	20 350	35 740	57 704
Jumlah Makanan/Total Food	196 120	288 938	406 460
Bukan Makanan/Non Food			
Perumahan dan Fasilitas Rumah tangga <i>Housing and Household Facility</i>	32 564	63 801	105 098
Barang dan Jasa/ <i>Goods and Services</i>	26 474	40 545	59 505
Pakaian, alas kaki dan tutup kepala <i>Clothing, Footwear and headgear</i>	10 201	15 148	23 082
Barang-barang tahan lama <i>Durable goods</i>	856	4 302	9 670
Pajak dan Asuransi/ <i>Tax and Insurance</i>	7 426	13 038	15 545
Keperluan pesta dan upacara <i>Parties and ceremonies</i>	296	1 264	2 799
Jumlah Bukan Makanan/Total Non Food	77 816	138 098	215 700
Jumlah/Total	273 936	427 035	622 159

Bersambung/Continued....

Tabel 11.4 Lanjutan/*Continued*
Table

Kelompok Barang <i>Commodity Group</i>	Pengeluaran Perkapita per Bulan <i>Monthly per capita expenditure class (Rp)</i>			Rata-rata per kapita <i>Per capita average</i>
	750 000	1 000 000	1 500 000	
	-	-	dan Lebih <i>And Over</i>	
	999 999	1 499 999		
(1)	(5)	(6)	(7)	(8)
Makanan/<i>Food</i>				
Padi-padian/ <i>Cereals</i>	85 686	89 072	86 289	82 312
Umbi-umbian/ <i>Tubers</i>	7 537	8 731	10 228	7 412
Ikan udang/ <i>Fish</i>	48 906	62 091	85 255	50 904
Daging/ <i>Meat</i>	17 735	30 467	54 788	22 509
Telur dan susu/ <i>Eggs and milk</i>	25 089	36 554	70 682	30 469
Sayur-sayuran/ <i>Vegetables</i>	51 675	61 792	71 359	51 253
Kacang-kacangan/ <i>Legumes</i>	7 702	9 191	11 029	7 743
Buah-buahan/ <i>Fruits</i>	17 198	27 492	55 517	22 113
Minyak dan Kelapa/ <i>Oil and Coconut</i>	20 300	23 715	25 573	20 070
Bahan Minuman/ <i>Beverage stuffs</i>	15 456	18 348	21 590	15 395
Bumbu-bumbuan/ <i>Spices</i>	4 848	6 178	8 170	5 210
Konsumsi Lainnya <i>Miscellaneous Food Item</i>	6 985	9 295	12 698	7 451
Makanan dan Minuman Jadi <i>Prepared Food and Beverages</i>	156 280	214 275	368 897	178 618
Rokok/ <i>Cigarette</i>	82 842	115 550	118 043	82 585
Jumlah Makanan/<i>Total Food</i>	548 238	712 752	1 000 118	584 045
Bukan Makanan/<i>Non Food</i>				
Perumahan dan Fasilitas R.Tangga <i>Housing and Household Facility</i>	150 896	235 719	520 358	204 800
Barang & Jasa/ <i>Goods & Services</i>	85 089	120 318	306 239	115 478
Pakaian, alas kaki dan tutup kepala <i>Clothing, Footwear & headgear</i>	36 104	50 407	101 178	43 362
Barang-barang tahan lama <i>Durable goods</i>	21 347	51 571	263 030	61 280
Pajak dan Asuransi/ <i>Tax and Insurance</i>	18 547	27 329	78 497	28 524
Keperluan pesta dan upacara <i>Parties and ceremonies</i>	6 342	10 246	73 235	16 314
Jumlah Bukan Makanan/<i>Total Non Food</i>	318 324	495 590	1 342 538	469 758
Jumlah/<i>Total</i>	866 562	1 208 341	2 342 656	1 053 803

Sumber : BPS-Survei Sosial Ekonomi Nasional, 2017
Source : BPS-National Socio Economic Survey, 2017

POPULATION EXPENDITURE AND FOOD CONSUMPTION

Tabel 11.5 Pengeluaran Rata-Rata Per Kapita Sebulan Menurut Kelompok Barang dan Perkotaan/Perdesaan di Sumatera Barat, 2017
Average Per Capita Monthly Expenditure by Commodity Group and Urban/Rural in Sumatera Barat, 2017

Kelompok Barang <i>Commodity Group</i>	Daerah Perkotaan (Rp.) <i>Urban</i>	Daerah Perdesaan (Rp.) <i>Rural</i>	Perkotaan & Perdesaan <i>Urban & Rural</i>
(1)	(2)	(3)	(4)
Makanan/Food			
Padi-padian/ <i>Cereals</i>	71 438	90 017	82 312
Umbi-umbian/ <i>Tubers</i>	7 693	7 214	7 412
Ikan udang/ <i>Fish</i>	55 069	47 954	50 904
Daging/ <i>Meat</i>	28 620	18 179	22 509
Telur dan susu/ <i>Eggs and milk</i>	39 178	24 299	30 469
Sayur-sayuran/ <i>Vegetables</i>	51 293	51 224	51 253
Kacang-kacangan/ <i>Legumes</i>	7 998	7 562	7 743
Buah-buahan/ <i>Fruits</i>	28 412	17 650	22 113
Minyak dan Kelapa/ <i>Oil and Coconut</i>	18 605	21 107	20 070
Bahan Minuman/ <i>Beverage stuffs</i>	14 340	16 143	15 395
Bumbu-bumbuan/ <i>Spices</i>	5 387	5 084	5 210
Konsumsi Lainnya <i>Miscellaneous Food Item</i>	8 358	6 808	7 451
Makanan dan Minuman Jadi <i>Prepared Food and Beverages</i>	225 086	145 693	178 618
Rokok/ <i>Cigarette</i>	78 123	85 746	82 585
Jumlah Makanan/Total Food	639 600	544 681	584 045
Bukan Makanan/Non Food			
Perumahan dan Fasilitas Rumah tangga <i>Housing and Household Facility</i>	275 850	154 457	204 800
Barang dan Jasa/ <i>Goods and Services</i>	161 559	82 827	115 478
Pakaian, alas kaki dan tutup kepala <i>Clothing, Footwear and headgear</i>	51 297	37 740	43 362
Barang-barang tahan lama <i>Durable goods</i>	73 678	52 496	61 280
Pajak dan Asuransi/ <i>Tax and Insurance</i>	39 778	20 549	28 524
Keperluan pesta dan upacara <i>Parties and ceremonies</i>	23 234	11 410	16 314
Jumlah Bukan Makanan/Total Non Food	625 397	359 478	469 758
Jumlah/Total	1 264 998	904 159	1 053 803

Sumber : BPS-Survei Sosial Ekonomi Nasional, Maret 2017
Source : BPS-National Socio Economic Survey, March 2017

PENGELUARAN PENDUDUK DAN KONSUMSI MAKANAN

Tabel 11.6 Persentase Pengeluaran Rata-Rata Per Kapita Sebulan Menurut Kelompok Barang dan Perkotaan/Perdesaan di Sumatera Barat, 2017
Percentage Average Per Capita Monthly Expenditure by Commodity Group and Urban/Rural in Sumatera Barat, 2017

Kelompok Barang <i>Commodity Group</i>	Daerah Perkotaan (Rp.) <i>Urban</i>	Daerah Perdesaan (Rp.) <i>Rural</i>	Perkotaan & Perdesaan <i>Urban & Rural</i>
(1)	(2)	(3)	(4)
Makanan/Food			
Padi-padian/ <i>Cereals</i>	5,65	9,96	7,81
Umbi-umbian/ <i>Tubers</i>	0,61	0,80	0,70
Ikan udang/ <i>Fish</i>	4,35	5,30	4,83
Daging/ <i>Meat</i>	2,26	2,01	2,14
Telur dan susu/ <i>Eggs and milk</i>	3,10	2,69	2,89
Sayur-sayuran/ <i>Vegetables</i>	4,05	5,67	4,86
Kacang-kacangan/ <i>Legumes</i>	0,63	0,84	0,73
Buah-buahan/ <i>Fruits</i>	2,25	1,95	2,10
Minyak dan Kelapa/ <i>Oil and Coconut</i>	1,47	2,33	1,90
Bahan Minuman/ <i>Beverage stuffs</i>	1,13	1,79	1,46
Bumbu-bumbuan/ <i>Spices</i>	0,43	0,56	0,49
Konsumsi Lainnya <i>Miscellaneous Food Item</i>	0,66	0,75	0,71
Makanan dan Minuman Jadi <i>Prepared Food and Beverages</i>	17,79	16,11	16,95
Rokok/ <i>Cigarette</i>	6,18	9,48	7,84
Jumlah Makanan/Total Food	50,56	60,24	55,42
Bukan Makanan/Non Food			
Perumahan dan Fasilitas R.Tangga <i>Housing and Household Facility</i>	21,81	17,08	19,43
Barang & Jasa/ <i>Goods & Services</i>	12,77	9,16	10,96
Pakaian, alas kaki dan tutup kepala <i>Clothing, Footwear & headgear</i>	4,06	4,17	4,11
Barang-barang tahan lama <i>Durable goods</i>	5,82	5,81	5,82
Pajak dan Asuransi/ <i>Tax and Insurance</i>	3,14	2,27	2,71
Keperluan pesta dan upacara <i>Parties and ceremonies</i>	1,84	1,26	1,55
Jumlah Bukan Makanan/Total Non Food	49,44	39,76	44,58
Jumlah/Total	100,00	100,00	100,00

Sumber : BPS-Survei Sosial Ekonomi Nasional, Maret 2017
Source : BPS-National Socio Economic Survey, March 2017

POPULATION EXPENDITURE AND FOOD CONSUMPTION

Table 11.7 Persentase Penduduk Daerah Perkotaan dan Perdesaan Menurut Kabupaten/Kota dan Golongan Pengeluaran Per Kapita Sebulan, di Provinsi Sumatera Barat 2017
Percentage Distribution of Population by Regency/Municipality and Monthly Per Capita Expenditure Class in Sumatera Barat Province, 2017

Kabupaten/Kota Regency/Municipality	Pengeluaran Perkapita per Bulan Monthly per Capita Expenditure Class (Rp)				
	0 199 999	200 000 299 999	300 000 499 999	500 000 749 999	
(1)	(2)	(3)	(4)	(5)	
<i>Kabupaten/Regency</i>					
01. Kepulauan Mentawai	0,00	3,11	21,18	38,81	
02. Pesisir Selatan	0,00	0,64	13,19	38,24	
03. Solok	0,00	0,00	15,22	34,14	
04. Sijunjung	0,00	0,08	10,45	29,63	
05. Tanah Datar	0,00	0,53	12,55	34,59	
06. Padang Pariaman	0,00	0,00	12,81	34,29	
07. Agam	0,00	0,42	9,70	29,09	
08. Lima Puluh Kota	0,28	0,28	13,76	35,04	
09. Pasaman	0,00	1,04	23,57	38,05	
10. Solok Selatan	0,00	0,60	14,68	29,10	
11. Dharmasraya	0,00	0,02	3,63	30,85	
12. Pasaman Barat	0,00	1,86	14,45	32,64	
<i>Kota/Municipality</i>					
1. Padang	0,00	0,00	4,74	16,45	
2. Solok	0,00	0,99	5,57	22,45	
3. Sawahlunto	0,00	0,46	8,12	26,46	
4. Padang Panjang	0,00	0,00	3,56	19,72	
5. Bukittinggi	0,00	0,00	5,35	13,76	
6. Payakumbuh	0,00	0,00	5,49	23,19	
7. Pariaman	0,00	0,00	5,22	20,67	
Sumatera Barat	2017	0,02	0,45	11,03	29,37
	2016	*	0,80	16,00	31,08
	2015	*	1,54	24,21	29,72
	2014	*	3,15	27,68	27,17
	2013	*	5,72	29,63	28,75

Bersambung/ Continued....

PENGELUARAN PENDUDUK DAN KONSUMSI MAKANAN

Tabel 11.7 Lanjutan/*Continued*
Table

Kabupaten/Kota <i>Regency/Municipality</i>	Pengeluaran Perkapita per Bulan <i>Monthly per capita expenditure class (Rp)</i>			Jumlah <i>Total</i>	
	750 000 - 999 999	1 000 000 - 1 499 999	1 500 000 dan lebih <i>And Over</i>		
(1)	(6)	(7)	(8)	(9)	
<i>Kabupaten/Regency</i>					
01. Kepulauan Mentawai	16,88	11,56	8,45	100,00	
02 Pesisir Selatan	24,16	16,24	7,53	100,00	
03 Solok	22,28	21,24	7,13	100,00	
04 Sijunjung	23,61	20,76	15,47	100,00	
05 Tanah Datar	20,69	20,54	11,10	100,00	
06 Padang Pariaman	22,41	20,92	9,56	100,00	
07 Agam	23,51	22,84	14,44	100,00	
08 Lima Puluh Kota	23,22	19,43	7,99	100,00	
09 Pasaman	19,41	12,30	5,63	100,00	
10 Solok Selatan	20,93	23,52	11,17	100,00	
11 Dharmasraya	24,03	26,08	15,39	100,00	
12 Pasaman Barat	23,78	18,96	8,31	100,00	
<i>Kota/Municipality</i>					
1 Padang	19,10	24,61	35,11	100,00	
2 Solok	18,52	27,20	25,28	100,00	
3 Sawahlunto	22,84	23,43	18,68	100,00	
4 Padang Panjang	20,92	24,29	31,50	100,00	
5 Bukittinggi	17,39	28,21	35,29	100,00	
6 Payakumbuh	20,66	25,46	25,19	100,00	
7 Pariaman	24,88	24,34	24,37	100,00	
Sumatera Barat	2017	21,78	21,25	16,10	100,00
	2016	20,69	18,36	13,07	100,00
	2015	19,54	24,99	-	100,00
	2014	20,54	21,27	-	100,00
	2013	19,76	15,92	-	100,00

Catatan/Note: *Data Terbagung pada Golongan Pengeluaran Rp. 200.000 - 299.999/*Data Joined on Expenditure Class Rp. 200.000 - 299,999*

Sumber : BPS-Survei Sosial Ekonomi Nasional, Maret 2017
Source : BPS-National Socio Economic Surve, March 2017

POPULATION EXPENDITURE AND FOOD CONSUMPTION

Tabel 11.8 Ketersediaan Energi Per Kapita Berdasarkan Neraca Bahan Makanan (kkal/kapita/hari), 2013-2017
Per Capita Availability of Energy by Commodity Group (kcal/capita/day), 2013-2017

Kelompok Bahan Makanan <i>Commodity Group</i>	2013	2014	2015	2016 ^r	2017 ^x
(1)	(2)	(3)	(4)	(5)	(6)
1. Padi-padian/ <i>Cereals</i>	3 638	2 678	2 740	2 823	2 824
2. Makanan Berpati/ <i>Starchy Food</i>	180	19	37	26	30
3. Gula/ <i>Sugar</i>	103	90	106	113	113
4. Buah/Biji Berminyak/ <i>Fruits/Oil Seed</i>	54	200	198	214	213
5. Buah-buahan/ <i>Fruits</i>	103	59	62	57	53
6. Sayur-sayuran/ <i>Vegetables</i>	68	51	68	64	64
7. Daging/ <i>Meat</i>	50	49	74	85	84
8. Telur/ <i>Eggs</i>	47	32	48	32	32
9. Susu/ <i>Milk</i>	3	3	3	4	4
10. Ikan/ <i>Fish</i>	162	41	118	118	118
11. Minyak dan Kelapa/ <i>Oil and Coconut</i>	1 391	310	345	352	351
Jumlah/Total	5 799	3 532	3 799	3 888	3 886

Catatan/Note : ^r : Angka Diperbaiki/*Revised Figures*
^x : Angka Sementara/*Provisional Figures*

Sumber : Dinas Pangan Provinsi Sumatera Barat
 Source : *Food Service of Sumatera Barat Province*

PENGELUARAN PENDUDUK DAN KONSUMSI MAKANAN

Tabel 11.9 Ketersediaan Protein Per Kapita Berdasarkan Neraca Bahan Makanan di Provinsi Sumatera Barat (Gram/kapita/hari), 2013 - 2017
Per Capita Availability of Proteins by Commodity Group in Sumatera Barat Province (Gram/capita/day), 2013 - 2017

Kelompok Bahan Makanan <i>Commodity Group</i>	2013	2014	2015	2016 ^r	2017 ^x
(1)	(2)	(3)	(4)	(5)	(6)
1. Padi-padian/ <i>Cereals</i>	87,54	62,70	64,16	69,11	66,12
2. Makanan Berpati/ <i>Starchy Food</i>	1,37	0,12	0,24	0,17	0,21
3. Gula/ <i>Sugar</i>	0,00	0,01	0,13	0,03	0,03
4. Buah/Biji Berminyak/ <i>Fruits/Oil Seed</i>	1,73	7,89	7,01	9,06	9,05
5. Buah-buahan/ <i>Fruits</i>	1,66	1,09	1,10	0,99	0,95
6. Sayur-sayuran/ <i>Vegetables</i>	3,59	2,98	3,74	3,51	3,29
7. Daging/ <i>Meat</i>	3,99	3,89	5,39	6,06	6,05
8. Telur/ <i>Eggs</i>	3,70	2,47	3,73	2,49	2,49
9. Susu/ <i>Milk</i>	0,18	0,17	0,18	0,20	0,22
10. Ikan/ <i>Fish</i>	30,61	8,22	21,47	20,88	20,88
11. Minyak dan Kelapa/ <i>Oil and Coconut</i>	0,05	0,03	0,07	0,01	0,01
Jumlah/Total	134,42	89,57	107,22	112,57	109,30

Catatan/Note : ^r : Angka Diperbaiki/*Revised Figures*
^x : Angka Sementara/*Provisional Figures*

Sumber : Dinas Pangan Provinsi Sumatera Barat
 Source : *Food Service of Sumatera Barat Province*

POPULATION EXPENDITURE AND FOOD CONSUMPTION

Table 11.10 Ketersediaan Lemak Per Kapita Berdasarkan Neraca Bahan Makanan di Provinsi Sumatera Barat (Gram/kapita/hari), 2013-2017
Per Capita Availability of Fats by Commodity Group in Sumatera Barat Province (Gram/capita/day), 2013-2017

Kelompok Bahan Makanan <i>Commodity Group</i>	2013	2014	2015	2016 ^r	2017 ^x
(1)	(2)	(3)	(4)	(5)	(6)
1 Padi-padian/ <i>Cereals</i>	20,88	10,73	10,98	11,32	11,33
2 Makanan Berpati <i>Starchy Food</i>	2,05	0,12	0,30	0,18	0,26
3 Gula/ <i>Sugar</i>	0,00	0,03	0,44	0,09	0,09
4 Buah/Biji Berminyak <i>Fruits/Oil Seed</i>	4,98	15,95	16,34	16,88	16,84
5 Buah-buahan/ <i>Fruits</i>	1,50	0,45	0,53	0,41	0,39
6 Sayur-sayuran <i>Vegetables</i>	0,75	0,47	0,56	0,55	0,59
7 Daging/ <i>Meat</i>	3,66	3,61	5,60	6,53	6,50
8 Telur/ <i>Eggs</i>	3,37	2,31	3,41	2,27	2,28
9 Susu/ <i>Milk</i>	0,20	0,19	0,19	0,22	0,24
10 Ikan/ <i>Fish</i>	1,46	0,34	1,11	1,14	1,14
11 Minyak dan Kelapa <i>Oil and Coconut</i>	74,34	17,32	21,24	18,55	18,62
Jumlah/Total	113,19	51,52	60,70	58,14	58,28

Catatan/Note : ^r : Angka Diperbaiki/Revised Figures
^x : Angka Sementara/Provisional Figures

Sumber : Dinas Pangan Provinsi Sumatera Barat
 Source : Food Service of Sumatera Barat Province

PENGELUARAN PENDUDUK DAN KONSUMSI MAKANAN

Tabel 11.11 Konsumsi Pangan Penduduk di Provinsi Sumatera Barat, 2013-2017
Food Consumption of Sumatera Barat Province, 2013-2017

Uraian <i>Description</i>	Satuan <i>Units</i>	Tahun/Year				
		2013	2014	2015	2016 ^r	2017 ^x
(1)	(2)	(3)	(4)	(5)	(6)	(7)
1. Konsumsi Energi <i>Energy Consumption</i>	(Kkal/ Kap/Hari)	2 088,00	2 098,00	2 340,00	2 418,00	2 396,00
2. Angka Kecukupan Energi <i>Adequacy Rate of Energy</i>	%	104,04	104,90	117,00	120,90	119,80
3. Skor Pola Pangan Harapan <i>Expectational of Food Pattern Score</i>	%	84,40	83,70	83,80	84,50	85,30
4. Konsumsi Protein <i>Protein Consumption</i>	(gr/Kap/ Hari)	56,10	57,10	61,20	62,00	64,00

Catatan/Note : ^r : Angka Diperbaiki/*Revised Figures*

^x : Angka Sementara/*Provisional Figures*

Sumber : Dinas Pangan Provinsi Sumatera Barat

Source : *Food Service of Sumatera Barat Province*

Produk Domestik Regional Bruto
Tahun 2017Rp 214,59
triliun

ADHB

Rp 155,96
triliun

ADHK

Produk Domestik Regional Bruto Provinsi Sumatera Barat 2017

Pertumbuhan PDRB Tertinggi di Provinsi
Sumatera Barat, 2017 (ADHK)

Jasa Pendidikan

9,94%

Lapangan Usaha

Pengeluaran Ekspor
Luar Negeri

16,49%

Pengeluaran

PENJELASAN TEKNIS

1. Penghitungan statistik neraca nasional mengikuti buku petunjuk yang diterbitkan oleh Perserikatan Bangsa Bangsa (PBB) dikenal sebagai Sistem Neraca Nasional (SNN). SNN adalah rekomendasi internasional tentang bagaimana menyusun ukuran aktivitas ekonomi yang sesuai dengan standar neraca baku yang didasarkan pada prinsip-prinsip ekonomi. Rekomendasi yang dimaksud dinyatakan dalam sekumpulan konsep, definisi, klasifikasi, dan aturan neraca yang disepakati secara internasional dalam mengukur indikator tertentu seperti Produk Domestik Bruto (PDB). Salah satu bentuk adaptasi pencatatan statistik nasional adalah melakukan perubahan tahun dasar PDB Indonesia dari tahun 2000 ke 2010. Perubahan tahun dasar PDB dilakukan seiring dengan mengadopsi rekomendasi PBB yang tertuang dalam Sistem Neraca Nasional 2008 (SNA 2008).
2. Produk Domestik Bruto pada tingkat nasional serta Produk Domestik Regional Bruto (PDRB) pada tingkat regional (provinsi) menggambarkan kemampuan suatu wilayah untuk menciptakan nilai tambah pada suatu waktu tertentu. Untuk menyusun PDB maupun PDRB digunakan 2 pendekatan, yaitu lapangan usaha dan pengeluaran. Keduanya menyajikan komposisi data nilai tambah dirinci menurut sumber kegiatan ekonomi (lapangan usaha) dan menurut komponen penggunaannya. PDB maupun PDRB dari sisi lapangan usaha merupakan penjumlahan seluruh komponen nilai tambah bruto yang

TECHNICAL NOTES

1. *The method used to estimate national accounts statistics is based on the standard guidelines formed by United Nation known as System of National Accounts (SNA). SNA is the internationally agreed standard set of recommendations on how to compile measures of economic activity in accordance with strict accounting conventions based on economic principles. The recommendations are expressed in term of a set of concepts, definitions, classifications and accounting rules that comprise the internationally agreed standard for measuring indicators such as Gross Domestic Product (GDP). One of the improvement in the national statistical system is to rebase GDP form base year 2000 to 2010 in order to capture current economic condition. It is in line with the United Nations (UN) recommendation on 2008 SNA.*
2. *The basic measure of the value added arising from economic activity is known as Gross Domestic Product at the national level and Gross Regional Domestic Product (GRDP) at the regional level (provinces/regencies/municipalities). To compile these statistics, two approaches have been used, i.e. "production approach" and "expenditure approach". The first approach is to measure value added produced by various kinds of economic activities, while the second approach is to measure final uses of the country's output. In other words, GDP/GRDP is the sum of total value added produced by all*

mampu diciptakan oleh sektor-sektor ekonomi atas berbagai aktivitas produksinya. Sedangkan dari sisi pengeluaran menjelaskan tentang penggunaan dari nilai tambah tersebut.

3. PDRB menurut lapangan usaha mengalami perubahan klasifikasi dari 9 sektor menjadi 17 lapangan usaha. PDRB menurut lapangan usaha dirinci menurut total nilai tambah dari seluruh sektor ekonomi yang mencakup lapangan usaha Pertanian, Kehutanan, dan Perikanan; Pertambangan dan Penggalian; Industri Pengolahan; Pengadaan Listrik dan Gas; Pengadaan Air, Pengelolaan Sampah, Limbah dan Daur Ulang; Konstruksi; Perdagangan Besar dan Eceran, Reparasi Mobil dan Sepeda Motor; Transportasi dan Pergudangan; Penyediaan Akomodasi dan Makan Minum; Informasi dan Komunikasi; Jasa Keuangan dan Asuransi; Real Estat; Jasa Perusahaan; Administrasi Pemerintahan, Pertahanan dan Jaminan Sosial Wajib; Jasa Pendidikan; Jasa Kesehatan dan Kegiatan Sosial; dan Jasa lainnya.
 4. PDRB menurut pengeluaran mengalami perubahan klasifikasi dimana pengeluaran konsumsi Lembaga Non Profit yang Melayani Rumah Tangga (LNPR) yang sebelumnya termasuk bagian dari pengeluaran konsumsi rumah tangga menjadi komponen terpisah. Sehingga klasifikasi PDRB menurut pengeluaran dirinci menjadi 7 komponen yaitu komponen pengeluaran konsumsi rumah tangga, pengeluaran konsumsi LNPR, pengeluaran konsumsi pemerintah, pembentukan modal
3. *GRDP by industry classification changes from 9 sectors to 17 industries. GRDP by industry is classified by types of economic activities such as Agriculture, Forestry and Fishing; Mining and Quarrying; Manufacturing; Electricity and Gas; Water supply, Sewerage, Waste Management and Remediation Activities; Construction; Wholesale and Retail Trade; Repair of Motor Vehicles and Motorcycles; Transportation and Storage; Accommodation and Food Service Activities; Information and Communication; Financial and Insurance Activities; Real Estate Activities; Business Activities; Public Administration; Defence and Compulsory Social Security; Education; Human Health and Social Work Activities; and Other Services Activities.*
 4. *GRDP by expenditure classification changes where consumption expenditure Non-profit Institutions Serving Households (NPISH) previously included as part of household consumption expenditure is taken out into separate component. So that, GDP by type of expenditures is classified into: household consumption expenditure, NPISH consumption expenditure, government consumption expenditure, gross fixed capital formation, changes in inventories, exports of goods and*

tetap bruto, perubahan inventori, ekspor barang dan jasa, dan impor barang dan jasa.

services, and imports of goods and services.

5. Pengeluaran konsumsi rumah tangga mencakup berbagai pengeluaran konsumsi akhir rumah tangga atas barang dan jasa untuk memenuhi kebutuhan individu ataupun kelompok secara langsung. Pengeluaran rumah tangga di sini mencakup makanan dan minuman selain restoran; pakaian, alas kaki dan jasa perawatannya; perumahan dan perlengkapan rumah tangga; kesehatan dan pendidikan; transportasi dan komunikasi; restoran dan hotel serta lainnya.

5. *Household consumption expenditures consist of expenditures incurred by households, which are used for both individual or collective needs. Household consumptions are classified into food and beverages other than restaurants; clothing, footwear, and related maintenance services; housing and household equipment; health and education; transport and communication; restaurants and hotels; and others.*

6. Pengeluaran Konsumsi Pemerintah terdiri dari Pengeluaran Konsumsi Individu dan Pengeluaran Konsumsi Kolektif. Barang dan jasa individu merupakan barang dan jasa privat, dimana ciri-ciri barang privat adalah a) *Scarcity*, yaitu ada kelangkaan/keterbatasan dalam jumlah; b) *Excludable consumption*, yaitu konsumsi suatu barang dapat dibatasi hanya pada mereka yang memenuhi persyaratan tertentu (biasanya harga); c) *Rivalrous competition*, yaitu konsumsi oleh satu konsumen akan mengurangi atau menghilangkan kesempatan pihak lain untuk melakukan hal serupa. Contoh barang dan jasa yang dihasilkan pemerintah dan tergolong sebagai barang dan jasa individu adalah jasa pelayanan kesehatan pemerintah di rumah sakit/puskesmas dan jasa pendidikan di sekolah/universitas negeri. Sedangkan barang dan jasa kolektif ekuivalen dengan barang publik yang memiliki ciri a) *Non rivalry*, yaitu penggunaan satu

6. *Government consumption expenditure consists of Individual Consumption Expenditure and Collective Consumption Expenditure. Individual goods and services are private goods and services, which the characteristics of private goods is a) Scarcity, that there is a scarcity/limited in number; b) Excludable consumption, the consumption of goods can be limited only to those who meet certain requirements (usually the price); c) Rivalrous competition, ie consumption by the consumer will reduce or eliminate the chance of another party to do so. Examples of goods and services produced by government and classified as goods and services of individuals is the government health services in hospitals/health centers and education services in schools/universities. Collective goods and services equivalent to public goods characterized by a) Non-rivalry, namely the use of a consumer for an item does not*

konsumen terhadap suatu barang tidak mengurangi kesempatan konsumen lain untuk juga mengkonsumsi barang tersebut; b) *Non excludable*, yaitu apabila suatu barang publik tersedia, maka tidak ada yang dapat menghalangi siapapun untuk memperoleh manfaat dari barang tersebut atau dengan kata lain setiap orang memiliki akses ke barang tersebut. Contoh barang dan jasa yang dihasilkan pemerintah dan tergolong sebagai barang dan jasa kolektif adalah jasa pertahanan yang dilakukan TNI dan keamanan yang dilakukan kepolisian.

reduce the chance of another consumer to also consume goods; b) Non-excludable, i.e. when a public good available, then nothing can hinder anyone to benefit from the goods or in other words everyone has access to the goods. Examples of goods and services produced by government and classified as collective goods and services is carried military defense services and the police's security.

7. Pembentukan Modal Tetap Bruto (PMTB) mencakup pengadaan, pembuatan, dan pembelian barang modal. Barang modal dimaksud adalah barang-barang yang digunakan untuk proses produksi, tahan lama atau yang mempunyai umur pemakaian lebih dari satu tahun seperti bangunan, mesin-mesin dan alat angkut. Termasuk pula di sini perbaikan besar (berat) yang sifatnya memperpanjang umur atau mengubah bentuk atau kapasitas barang modal tersebut. Pengeluaran barang modal untuk keperluan militer juga dicakup sebagai PMTB. Klasifikasi komponen PMTB dibagi menjadi 6 sub komponen yaitu Konstruksi; Mesin dan Peralatan; Kendaraan; Peralatan Lainnya; *Cultivated Biological Resources* (CBR) dan Produk Kekayaan Intelektual.
7. *Gross Fixed Capital Formation (GFCF) includes procurement, manufacture, and the purchase of capital goods. Capital goods are goods which are used for the production process, durable or have a service life of more than one year such as buildings, machinery, and transportation equipment. Including here: huge improvement that are to extend the life or changing the shape or the capacity of the capital goods. Capital expenditures for military purposes are also covered as GFCF. GFCF component are classified into six sub-components: Construction; Machinery and Equipment; vehicle; Other equipment; Cultivated Biological Resources (CBR) and Intellectual Property Product.*
8. Ekspor barang dan jasa merupakan transaksi perdagangan barang dan jasa dari penduduk (residen) ke bukan penduduk (nonresiden). Impor barang dan jasa adalah transaksi perdagangan dari bukan
8. *Exports of goods and services consist of transactions of goods and services from residents to non-residents. Imports of goods and services consist of transaction of goods and services from non-*

penduduk ke penduduk. Ekspor atau impor barang terjadi pada saat terjadi perubahan hak kepemilikan barang antara penduduk dengan bukan penduduk (dengan atau tanpa perpindahan fisik barang tersebut). Pada PDB dengan tahun dasar 2010, ekspor dan impor barang dirinci menjadi nonmigas dan migas.

9. Produk Domestik Bruto maupun agregat turunannya disajikan dalam 2 (dua) versi penilaian, yaitu atas dasar "harga berlaku" dan atas dasar "harga konstan". Disebut sebagai harga berlaku karena seluruh agregat dinilai dengan menggunakan harga pada tahun berjalan, sedangkan harga konstan penilaiannya didasarkan kepada harga satu tahun dasar tertentu, dalam publikasi ini digunakan harga tahun 2010.

10. Laju pertumbuhan Produk Domestik Regional Bruto diperoleh dari perhitungan PDRB atas dasar harga konstan. Diperoleh dengan cara mengurangi nilai PDRB pada tahun ke-n terhadap nilai pada tahun ke n-1 (tahun sebelumnya), dibagi dengan nilai pada tahun ke n-1, dikalikan dengan 100 persen. Laju pertumbuhan menunjukkan perkembangan agregat pendapatan dari satu waktu tertentu terhadap waktu sebelumnya.

residents to residents. Exports and imports of goods occur when there are changes in ownership of goods between residents and non-residents (with or without physical movements of goods across frontiers). On the GDP at 2010 basic year, exports and imports of goods specified into non oil and gas and oil and gas.

9. *GDP and its aggregations are presented in two forms: at current market prices and at constant base year market prices. In presenting current market prices, all aggregates are valued at current market prices, while base year constant market prices are shown by valuing all aggregates at fixed base year prices. Year of 2010 is used as the base year in this publication.*

10. *Growth rate of Gross Regional Domestic Product is derived from GRDP at constant market prices. It is obtained by subtracting the value of GRDP year n with the value of GRDP year n-1, divided by the value of GRDP year n-1 then multiplied by 100 percent. The growth rate of GRDP explains the income growth during the given period.*

ULASAN

DESCRIPTION

Struktur Perekonomian Provinsi Sumatera Barat***Economic Structure of Sumatera Barat Province***

Nilai PDRB di Provinsi Sumatera Barat atas dasar harga berlaku pada tahun 2016 adalah 196.442,94 milyar rupiah dan pada tahun 2017 menjadi 214.585,23 milyar rupiah. Sedangkan menurut harga konstan 2010, 148.134,24 milyar rupiah pada tahun 2016 menjadi 155.963,99 milyar rupiah pada tahun 2017.

The GRDP value of Sumatera Barat Province based on the current prices in 2016 was 196,442.94 billion rupiah and became 214,585.23 billion rupiah in 2017. Meanwhile, based on 2010 constant prices, 148,134.24 billion rupiah in 2016 to 155,963.99 billion rupiah in 2017.

Struktur ekonomi Provinsi Sumatera Barat tahun 2017 menurut lapangan usaha didukung oleh tiga lapangan usaha utama yaitu lapangan usaha pertanian, kehutanan dan perikanan, lapangan usaha perdagangan besar dan eceran; reparasi mobil dan sepeda motor serta lapangan usaha transportasi dan pergudangan. Ketiga lapangan usaha tersebut memberikan sumbangan terhadap perekonomian Sumatera Barat Provinsi sebesar 51,24 persen. Lapangan usaha pertanian, kehutanan dan perikanan sebagai penyumbang terbesar memberikan kontribusi sebesar 23,55 persen, menurun dibandingkan tahun sebelumnya yang sebesar 24,02 persen. Berikutnya adalah lapangan usaha perdagangan besar dan eceran; reparasi mobil dan sepeda motor, yang memberikan kontribusi sebesar 15,05 persen, meningkat dibandingkan tahun sebelumnya yang sebesar 14,87 persen. Sedangkan lapangan usaha transportasi dan pergudangan dengan kontribusi sebesar 12,64 persen, meningkat dibandingkan tahun sebelumnya yang mencapai 12,45 persen.

The economic structure of Sumatera Barat Province in 2017 by industry was supported by three main industry, namely agriculture, forestry and fishery, wholesale and retail trade; repair of motor vehicles and motorcycles, and also transportation and warehousing. These three industry contributed to the economy of Sumatera Barat Province at 51.24 percent. The agriculture, forestry and fishery industrial origin became the largest contributor accounted for 23.55 percent, it decreased compared to the previous year which was at 24.02 percent. The wholesale and retail trade; repair of motor vehicles and motorcycles showed a percentage of 15.05, increased than the previous year which was 14.87 percent. While the industry of transportation and warehousing with a contribution of 12.64 percent was higher than the previous year that reached 12.45 percent.

Economic Structure of Sumatera Barat Province in 2017 by expenditure is dominated by Household Consumption Expenditure (52.50 persen), followed by Gross Fixed Capital Formation (29.93 percent) and the Government Consumption Expenditure (12.68 percent).

Struktur Ekonomi Provinsi Sumatera Barat tahun 2017 menurut pengeluaran didominasi oleh

REGIONAL INCOME

Komponen Pengeluaran Konsumsi Rumah Tangga (52,50 persen), diikuti Pembentukan Modal Tetap Bruto (29,93 persen) dan Pengeluaran Konsumsi Pemerintah (12,68 persen).

PDRB Perkapita

PDRB perkapita Provinsi Sumatera Barat tahun 2017 mengalami peningkatan dibandingkan dengan tahun 2016. Pada tahun 2016 PDRB perkapita Provinsi Sumatera Barat adalah sebesar 37,35 juta rupiah, meningkat menjadi 40,32 juta rupiah pada tahun 2017.

Pertumbuhan Ekonomi Provinsi Sumatera Barat

Perekonomian Provinsi Sumatera Barat pada tahun 2017 sedikit menguat dibandingkan pertumbuhan tahun sebelumnya. Laju pertumbuhan PDRB Provinsi Sumatera Barat tahun 2017 sebesar 5,29 persen, sedangkan tahun 2016 sebesar 5,27 persen.

Pertumbuhan ekonomi tertinggi dicapai oleh lapangan usaha jasa pendidikan sebesar 9,94 persen, diikuti oleh lapangan usaha penyediaan akomodasi dan makan minum sebesar 8,76 persen, dan lapangan usaha informasi dan komunikasi sebesar 8,74 persen. Untuk lapangan usaha yang mengalami pertumbuhan terendah adalah lapangan usaha pertambangan dan penggalan yaitu sebesar 1,13 persen.

Perkembangan PDRB Kabupaten/ Kota

Sebagaimana kondisi pada tahun-tahun sebelumnya, perekonomian Kota Padang tetap menjadi barometer dari

Percapita GRDP

GRDP per capita of Sumatera Barat Province in 2017 has increased more than that in 2016. In 2016 per capita GRDP Sumatera Barat Province was 37.35 million rupiah has increased by 40.32 million rupiah in 2017.

Economic Growth of Sumatera Barat Province

Sumatera Barat Province economy in 2017 slightly increased compared to previous years. Sumatera Barat Province GRDP growth rate in 2017 of 5.29 percent, while in 2016 of 5.27 percent.

The highest economic growth achieved by the industry of education amounted to 9.94 percent, followed by the industry accommodation and food service activities by 8.76 percent, and information and communication industry amounted to 8.74 percent. For the industry that experienced the lowest growth is the field of mining and quarrying industry in the amount of 1.13 percent.

GRDP trend of Regency and Municipality

As the previous year conditions, Padang Municipality remains as the economic barometer of Sumatera Barat. It can be understood because

perekonomian Sumatera Barat. Hal ini bisa dimengerti karena Padang adalah ibu kota provinsi dengan potensi ekonomi yang paling besar bila dibandingkan dengan kabupaten/kota lainnya.

Dari nilai PDRB yang dihasilkan, terlihat bahwa Kota Padang jauh mengungguli kabupaten/kota lainnya. PDRB Kota Padang tahun 2017 adalah sebesar 53.883,25 milyar rupiah, sementara diurutan berikutnya adalah Kabupaten Padang Pariaman dengan nilai PDRB sebesar 19.205,41 milyar rupiah, dan diurutan ketiga adalah kabupaten Agam dengan nilai PDRB sebesar 18.218,21 milyar rupiah.

Jika dilihat PDRB perkapita kabupaten/kota, Kota Bukittinggi tercatat memiliki PDRB perkapita tertinggi. PDRB perkapita Kota Bukittinggi tahun 2017 adalah sebesar 58,78 juta rupiah, diikuti oleh Kota Padang sebesar 58,13 juta rupiah dan diurutan ketiga adalah Kota Padang Panjang sebesar 57,78 juta rupiah. Dilihat dari laju pertumbuhan ekonomi masing-masing kabupaten/kota, Kota Padang mempunyai laju pertumbuhan ekonomi tertinggi yaitu sebesar 6,23 persen diikuti oleh Kota Payakumbuh sebesar 6,12 persen, dan kemudian Kota Bukittinggi sebesar 6,08 persen.

Padang Municipality as the provincial capital has the greatest economic potential compared to other regencies/municipalities.

From the value of GRDP that was generated, it appears that Padang Municipality GRDP outperformed over the other regency/municipality. In 2017, it was 53,883.25 billion rupiah, then followed by Padang Pariaman Regency that reached 19,205.41 billion rupiah and at the third place was the Agam Regency noted to 18,218.21 billion rupiah.

If seen GRDP percapita in each regency/municipality, Bukittinggi Municipality has the highest GRDP percapita. GRDP percapita of Bukittinggi Municipality in 2017 amounted to 58.78 million rupiah, followed by Padang Municipality of 58.13 million rupiah and at the third rank was Padang Panjang Municipality of 57.78 million rupiah. In terms of the economic growth in each regency/municipality, Padang Municipality had the highest economic growth rate which amounted to 6.23 percent followed by Payakumbuh Municipality by 6.12 percent and then Bukittinggi Municipality at 6.08 percent.

Gambar 12.1 Laju Pertumbuhan dan Kontribusi Produk Domestik Regional Bruto Atas Dasar Harga Berlaku Se-Sumatera Barat, Tahun 2017
Picture Growth Rate and Contribution of Gross Regional Domestic Product Based on the Current Prices Whole Sumatera Barat, 2017

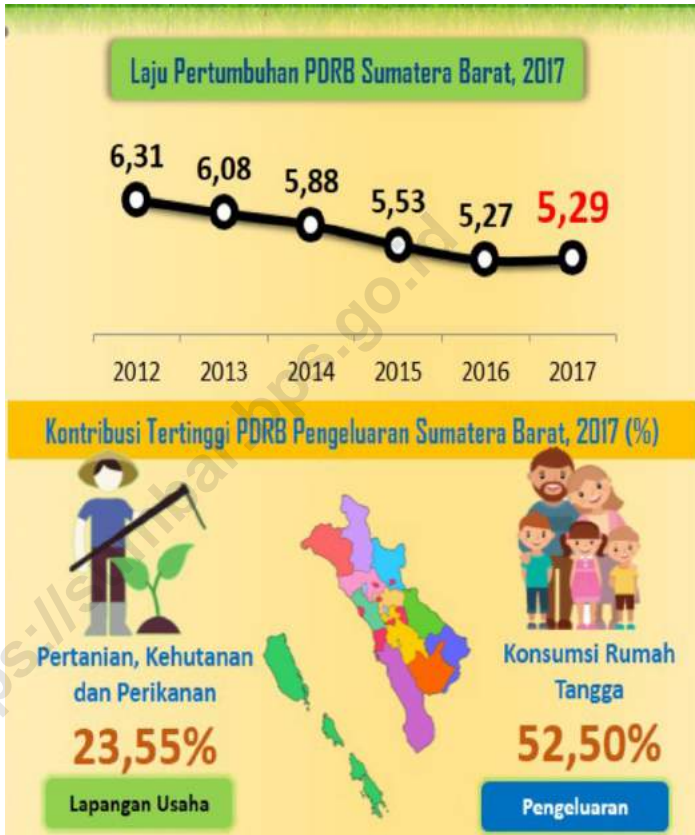

Tabel 12.1 Produk Domestik Regional Bruto Atas Dasar Harga Berlaku Menurut Pengeluaran Provinsi Sumatera Barat (Juta Rupiah), 2014–2017
Gross Regional Domestic Product at Current Market Prices by Expenditure Sumatera Barat Province (Million Rupiah), 2014–2017

Komponen Pengeluaran <i>Type of Expenditure</i>	2014	2015	2016 [*]	2017 ^{**}
(1)	(2)	(3)	(4)	(5)
Pengeluaran Konsumsi Rumah tangga <i>Household Consumption Expenditure</i>	88 282 601,42	96 531 830,74	103 790 759,02	112 651 686,50
Pengeluaran Konsumsi LNPRT <i>NPISH Consumption Expenditure</i>	1 849 248,67	1 997 474,95	2 191 549,30	2 255 478,27
Pengeluaran Konsumsi Pemerintah <i>Government Consumption Expenditure</i>	21 622 467,67	24 255 718,84	26 070 287,89	27 200 850,46
Pembentukan Modal Tetap Bruto <i>Gross Fixed Capital Formation</i>	49 684 323,60	54 928 423,84	59 624 350,19	64 223 595,29
Perubahan Inventori <i>Changes in Inventories</i>	144 019,70	594 812,85	516 759,96	326 555,72
Ekspor Luar Negeri <i>Foreign Export</i>	23 326 450,46	22 495 329,62	21 311 844,92	27 071 812,64
Dikurangi Impor Luar Negeri <i>Less Foreign Import</i>	13 844 064,26	9 885 456,48	5 930 483,03	7 348 293,96
Net Ekspor Antar Daerah <i>Net Inter Regions Export</i>	-6 120 790,47	-10 966 154,04	-11 132 133,17	-11 796 455,65
PDRB/GRDP	164 944 256,80	179 951 980,32	196 442 935,07	214 585 229,26

Catatan/Notes : * : Angka Sementara/Preliminary Figures,

** : Angka Sangat Sementara/Very Preliminary Figures

Sumber : BPS Provinsi Sumatera Barat

Source : BPS, Statistics of Sumatera Barat

REGIONAL INCOME

Table 12.2 Produk Domestik Regional Bruto Atas Dasar Harga Konstan 2010 Menurut Pengeluaran Provinsi Sumatera Barat (Juta Rupiah), 2014–2017
Gross Regional Domestic Product at 2010 Constant Market Prices by Expenditure Sumatera Barat Province (Million Rupiah), 2014–2017

Komponen Pengeluaran <i>Type of Expenditure</i>	2014	2015	2016 [*]	2017 ^{**}
(1)	(2)	(3)	(4)	(5)
Pengeluaran Konsumsi Rumah tangga <i>Household Consumption Expenditure</i>	70 045 165,63	73 028 730,71	76 236 794,11	79 822 210,11
Pengeluaran Konsumsi LNPR <i>NPISH Consumption Expenditure</i>	1 510 559,73	1 561 830,24	1 634 840,98	1 706 189,53
Pengeluaran Konsumsi Pemerintah <i>Government Consumption Expenditure</i>	16 097 884,11	17 764 920,78	17 768 220,92	17 625 967,62
Pembentukan Modal Tetap Bruto <i>Gross Fixed Capital Formation</i>	39 883 150,19	41 609 412,29	44 236 472,35	46 142 988,37
Perubahan Inventori <i>Changes in Inventories</i>	135 396,64	501 553,03	489 830,01	307 858,07
Ekspor Luar Negeri <i>Foreign Export</i>	19 921 710,18	20 529 971,85	18 178 111,75	21 175 064,81
Dikurangi Impor Luar Negeri <i>Less Foreign Import</i>	8 872 590,62	8 762 256,42	6 054 773,59	6 802 938,84
Net Ekspor Antar Daerah <i>Net Export Inter Regions</i>	- 5 380 439,42	- 5 514 688,28	- 4 355 252,63	- 4 013 354,26
PDRB/GRDP	133 340 836,44	140 719 474,19	148 134 243,89	155 963 985,42

Catatan/Note: * : Angka Sementara/Preliminary Figures

** : Angka Sangat Sementara/Very Preliminary Figures

Sumber : BPS Provinsi Sumatera Barat
Source : BPS, Statistics of Sumatera Barat

Tabel 12.3 Produk Domestik Regional Bruto Atas Dasar Harga Berlaku Menurut Lapangan Usaha Provinsi Sumatera Barat (Juta Rupiah), 2014–2017
Gross Regional Domestic Product at Current Market Prices by Industry Sumatera Barat Province (Million Rupiah), 2014–2017

Lapangan Usaha Industry	2014	2015	2016 ^x	2017 ^{xx}
(1)	(2)	(3)	(4)	(5)
A. Pertanian, Kehutanan, dan Perikanan <i>Agriculture, Forestry and Fishing</i>	41 223 979,40	44 424 679,95	47 195 038,90	50 541 605,83
1. Pertanian, Peternakan, Perburuan dan Jasa Pertanian <i>Agriculture, Livestock, Hunting and Agriculture Services</i>	33 156 254,19	35 275 077,22	37 275 033,60	39 946 834,05
a. Tanaman Pangan/ <i>Food Crops</i>	12 332 550,25	13 096 161,40	13 223 728,08	13 991 607,52
b. Tanaman Hortikultura/ <i>Horticultural Crop</i>	5 622 211,69	6 184 574,00	6 687 783,74	7 147 545,16
c. Tanaman Perkebunan/ <i>Plantation Crops</i>	11 508 353,90	11 981 428,89	13 079 833,64	14 198 135,13
d. Peternakan/ <i>Livestock</i>	2 832 387,27	3 078 763,81	3 259 643,91	3 502 573,47
e. Jasa Pertanian dan Perburuan/ <i>Agriculture Services and Hunting</i>	860 751,08	934 149,11	1 024 042,23	1 106 972,77
2. Kehutanan dan Penebangan Kayu/ <i>Forestry and Logging</i>	2 324 590,23	2 764 626,83	2 953 532,44	2 883 568,52
3. Perikanan/ <i>Fishery</i>	5 743 134,98	6 384 975,91	6 966 472,86	7 711 203,26
B. Pertambangan dan Penggalian/ <i>Mining and Quarrying</i>	8 049 321,10	8 682 039,97	8 886 419,26	9 132 512,22
1. Pertambangan Minyak, Gas dan Panas Bumi	-	-	-	-
<i>Crude Petroleum, Natural Gas, and Geothermal</i>				
2. Pertambangan Batubara dan Lignit/ <i>Coal and Lignite Mining</i>	829 461,45	711 687,34	517 940,36	463 561,77
3. Pertambangan Bijih Logam/ <i>Iron Ore Mining</i>	217,73	182,64	189,62	209,27
4. Pertambangan dan Penggalian Lainnya <i>Other Mining and Quarrying</i>	7 219 641,92	7 970 169,99	8 368 289,27	8 668 741,18
C. Industri Pengolahan/ <i>Manufacturing</i>	17 424 296,54	18 321 503,22	19 791 728,08	20 835 234,50
1. Industri Batubara dan Pengilangan Migas <i>Manufacture of Coal and Refined Petroleum Products</i>	794,18	708,40	600,07	604,91
2. Industri Makanan dan Minuman <i>Manufacture of Food Products and Beverages</i>	7 741 793,25	8 393 933,90	9 346 024,33	9 797 418,74
3. Industri Pengolahan Tembakau <i>Manufacture of Tobacco Products</i>	-	-	-	-
4. Industri Tekstil dan Pakaian Jadi <i>Manufacture of Textiles and Wearing Apparel</i>	3 695 273,62	3 612 970,03	3 844 393,35	4 171 726,64
5. Industri Kulit, Barang dari Kulit dan Alas Kaki <i>Manufacture of Leather and Related Products and Footwear</i>	8 272,17	8 836,54	8 912,69	10 491,68
6. Industri Kayu, Barang dari Kayu dan Gabus dan Barang Anyaman dari Bambu, Rotan dan Sejenisnya <i>Manufacture of Wood and Products of Wood and Cork, and Articles of Straw and Plaiting Materials</i>	7 908,76	8 385,68	8 864,61	8 720,53
7. Industri Kertas, Barang dari Kertas, Percetakan dan Reproduksi Media Rekaman <i>Manufacture of Paper and Paper Products, Printing and Reproduction of Recorded Media</i>	6 833,22	7 350,41	7 582,06	7 585,71
8. Industri Kimia, Farmasi dan Obat Tradisional <i>Manufacture of Chemicals and Pharmaceuticals and Botanical Products</i>	31 582,73	36 204,43	34 159,82	36 361,93
9. Industri Karet, Barang dari Karet dan Plastik <i>Manufacture of Rubber, Rubber Products and Plastics Products</i>	2 263 190,64	2 598 655,22	2 898 920,55	3 129 387,47
10. Industri Barang Galian bukan Logam <i>Manufacture of Other Non-Metallic Mineral Products</i>	3 497 911,99	3 461 484,71	3 439 010,45	3 463 305,70
11. Industri Logam Dasar/ <i>Manufacture of Basic Metals</i>	-	-	-	-
12. Industri Barang dari Logam, Komputer, Barang Elektronik, Optik dan Peralatan Listrik <i>Manufacture of Computer, Electrical Equipment and Optical Products and Fabricated Metal Products</i>	108 603,64	127 719,48	135 408,52	139 552,24
13. Industri Mesin dan Perlengkapan YTDL <i>Manufacture of Machinery and Equipment</i>	-	-	-	-
14. Industri Alat Angkutan/ <i>Manufacture of Transport Equipment</i>	5 055,09	5 515,34	5 620,95	6 081,21
15. Industri Furnitur/ <i>Manufacture of Furniture</i>	21 614,89	21 523,89	22 407,77	22 058,77
16. Industri Pengolahan Lainnya, Jasa reparasi dan pemeliharaan mesin dan peralatan <i>Other Manufacturing, Repair and Installation of Machinery and Equipment</i>	35 462,36	38 215,20	39 822,90	41 938,97

Bersambung/To Be Continued

REGIONAL INCOME

Table 12.3 Lanjutan/*Continued*
Table

Lapangan Usaha <i>Industry</i>	2014	2015	2016 ^x	2017 ^{xx}
(1)	(2)	(3)	(4)	(5)
D. Pengadaan Listrik dan Gas/ <i>Electricity and Gas</i>	122 700,19	175 373,03	207 279,26	240 385,53
1. Ketenagalistrikan/ <i>Electricity</i>	121 731,26	174 280,34	206 088,21	239 065,58
2. Pengadaan Gas dan Produksi Es <i>Manufacture of Gas and Production of Ice</i>	968,94	1 092,68	1 191,06	1 319,95
E. Pengadaan Air, Pengelolaan Sampah, Limbah dan Daur Ulang <i>Water supply, Sewerage, Waste Management and Remediation Activities</i>	140 304,55	160 975,81	180 305,59	197 019,60
F. Konstruksi/ <i>Construction</i>	14 996 623,28	16 877 049,38	18 209 710,82	20 008 574,41
G. Perdagangan Besar dan Eceran, Reparasi Mobil dan Sepeda Motor <i>Wholesale and Retail Trade, Repair of Motor Vehicles and Motorcycles</i>	23 714 611,10	26 284 158,86	29 202 599,97	32 290 617,70
1. Perdagangan Mobil, Sepeda Motor dan reparasinya <i>Wholesale and Retail Trade and Repair of Motor Vehicles and Motorcycles</i>	3 316 141,29	3 584 321,55	3 731 167,49	3 912 600,05
2. Perdagangan Besar dan Eceran, Bukan Mobil dan Sepeda Motor <i>Wholesale Trade and Retail Trade Except of Motor Vehicles and Motorcycles</i>	20 398 469,81	22 699 837,31	25 471 432,48	28 378 017,65
H. Transportasi dan Pergudangan/ <i>Transportation and Storage</i>	19 405 629,22	22 011 933,61	24 461 689,85	27 131 111,32
1. Angkutan Rel/Railways <i>Transport</i>	23 435,69	30 680,21	35 536,15	40 671,94
2. Angkutan Darat/Land <i>Transport</i>	13 351 435,42	14 860 455,34	16 391 900,16	17 994 096,15
3. Angkutan Laut/Sea <i>Transport</i>	755 636,23	784 761,94	716 077,78	733 163,62
4. Angkutan Sungai Danau dan Penyeberangan <i>River, Lake, and Ferry Transport</i>	478 253,33	522 775,06	562 511,92	650 752,69
5. Angkutan Udara/Air <i>Transport</i>	3 254 007,06	4 057 139,58	4 788 033,98	5 510 466,84
6. Pergudangan dan Jasa Penunjang Angkutan, Pos dan Kurir <i>Warehousing and Support Services for Transportation, Postal and Courier</i>	1 542 861,51	1 756 121,48	1 967 629,87	2 201 960,08
I. Penyediaan Akomodasi dan Makan Minum <i>Accommodation and Food Service Activities</i>	1 860 850,45	2 200 166,49	2 565 608,98	2 906 759,46
1. Penyediaan Akomodasi/ <i>Accommodation</i>	498 946,42	584 300,26	672 552,96	747 926,78
2. Penyediaan Makan Minum/ <i>Food and Beverage Service Activities</i>	1 361 904,03	1 615 866,24	1 893 056,01	2 158 832,68
J. Informasi dan Komunikasi/ <i>Information and Communication</i>	8 462 241,40	8 724 861,16	9 796 498,07	11 331 134,64
K. Jasa Keuangan dan Asuransi/ <i>Financial and Insurance activities</i>	5 119 029,66	5 577 210,27	6 217 709,41	6 627 783,02
1. Jasa Perantara Keuangan/ <i>Financial Intermediary Services</i>	3 290 098,41	3 512 388,95	3 992 846,55	4 222 749,73
2. Asuransi dan Dana Pensiun/ <i>Insurance and Pension Fund</i>	159 169,93	179 162,83	201 604,48	222 874,24
3. Jasa Keuangan Lainnya/ <i>Other Financial Services</i>	1 625 973,25	1 834 656,23	1 966 991,68	2 119 783,61
4. Jasa Penunjang Keuangan/ <i>Financial Supporting Services</i>	43 788,07	51 002,26	56 266,70	62 375,44
L. Real Estat/ <i>Real Estate Activities</i>	3 244 297,28	3 602 550,71	3 935 823,81	4 219 482,99
M, N. Jasa Perusahaan/ <i>Business Activities</i>	692 296,13	772 145,20	843 847,00	922 959,07
O. Administrasi Pemerintahan, Pertahanan dan Jaminan Sosial Wajib <i>Public Administration and Defence; Compulsory Social Security</i>	9 709 099,65	10 249 240,85	11 432 303,91	12 543 702,46
P. Jasa Pendidikan/ <i>Education</i>	5 972 000,26	6 602 478,66	7 539 722,70	8 854 791,46
Q. Jasa Kesehatan dan Kegiatan Sosial <i>Human Health and Social Work Activities</i>	2 110 452,99	2 261 566,24	2 502 927,51	2 856 972,06
R, S, T, U. Jasa Lainnya/ <i>Other Services activities</i>	2 696 523,57	3 024 046,92	3 473 721,96	3 944 582,99
PDRB/GRDP	164 944 256,80	179 951 980,32	196 442 935,07	214 585 229,26

Catatan/*Note* ^x : Angka Sementara/*Preliminary Figures*, ^{xx} : Angka Sangat Sementara/*Very Preliminary Figures*,

Sumber : BPS Provinsi Sumatera Barat
Source : BPS, Statistics of Sumatera Barat

Tabel 12.4 Produk Domestik Regional Bruto Atas Dasar Harga Konstan 2010 Menurut Lapangan Usaha Provinsi Sumatera Barat (Juta rupiah), 2014–2017
Gross Regional Domestic Product at 2010 Constant Market Prices by Industry Sumatera Barat Province (Million rupiah), 2014–2017

Lapangan Usaha Industry	2014	2015	2016 ^x	2017 ^{xx}
(1)	(2)	(3)	(4)	(5)
A. Pertanian, Kehutanan, dan Perikanan <i>Agriculture, Forestry and Fishing</i>	32 151 489,71	33 546 757,19	34 222 561,72	35 387 634,92
1. Pertanian, Peternakan, Perburuan dan Jasa Pertanian <i>Agriculture, Livestock, Hunting and Agriculture Services</i>	25 984 156,09	26 871 145,75	27 322 326,16	28 305 757,20
a. Tanaman Pangan/ <i>Food Crops</i>	9 143 501,81	9 482 446,24	9 468 382,66	9 791 992,83
b. Tanaman Hortikultura/ <i>Horticultural Crop</i>	5 030 681,81	5 167 773,75	5 249 133,60	5 426 102,01
c. Tanaman Perkebunan/ <i>Plantation Crops</i>	9 064 919,12	9 389 697,28	9 721 353,56	10 077 506,76
d. Peternakan/ <i>Livestock</i>	2 063 429,52	2 103 860,99	2 140 747,31	2 238 969,27
e. Jasa Pertanian dan Perburuan/ <i>Agriculture Services and Hunting</i>	681 623,83	727 367,48	742 709,04	771 186,33
2. Kehutanan dan Penebangan Kayu/ <i>Forestry and Logging</i>	1 841 308,06	1 969 166,54	2 020 025,72	1 949 707,10
3. Perikanan/ <i>Fishery</i>	4 326 025,56	4 706 444,90	4 880 209,84	5 132 170,62
B. Pertambangan dan Penggalian/ <i>Mining and Quarrying</i>	5 923 565,21	6 144 577,45	6 267 606,76	6 338 267,17
1. Pertambangan Minyak, Gas dan Panas Bumi <i>Crude Petroleum, Natural Gas, and Geothermal</i>	-	-	-	-
2. Pertambangan Batubara dan Lignit/ <i>Coal and Lignite Mining</i>	807 014,02	790 647,94	636 548,42	548 767,87
3. Pertambangan Bijih Logam/ <i>Iron Ore Mining</i>	191,97	171,58	167,34	173,03
4. Pertambangan dan Penggalian Lainnya <i>Other Mining and Quarrying</i>	5 116 359,22	5 353 757,94	5 630 891,00	5 789 326,28
C. Industri Pengolahan/ <i>Manufacturing</i>	15 140 071,88	15 418 540,17	16 174 096,85	16 540 004,84
1. Industri Batubara dan Pengilangan Migas <i>Manufacture of Coal and Refined Petroleum Products</i>	805,70	803,59	677,09	651,84
2. Industri Makanan dan Minuman <i>Manufacture of Food Products and Beverages</i>	6 947 088,04	7 032 798,65	7 612 901,80	7 644 709,34
3. Industri Pengolahan Tembakau <i>Manufacture of Tobacco Products</i>	-	-	-	-
4. Industri Tekstil dan Pakaian Jadi <i>Manufacture of Textiles and Wearing Apparel</i>	3 170 529,91	3 139 166,84	3 215 819,51	3 364 395,70
5. Industri Kulit, Barang dari Kulit dan Alas Kaki <i>Manufacture of Leather and Related Products and Footwear</i>	6 843,19	6 925,32	6 632,17	7 707,70
6. Industri Kayu, Barang dari Kayu dan Gabus dan Barang Anyaman dari Bambu, Rotan dan Sejenisnya <i>Manufacture of Wood and Products of Wood and Cork, and Articles of Straw and Plaiting Materials</i>	6 990,35	6 829,62	6 967,34	6 651,24
7. Industri Kertas, Barang dari Kertas, Percetakan dan Reproduksi Media Rekaman <i>Manufacture of Paper and Paper Products, Printing and Reproduction of Recorded Media</i>	5 772,71	5 946,02	5 908,08	5 692,16
8. Industri Kimia, Farmasi dan Obat Tradisional <i>Manufacture of Chemicals and Pharmaceuticals and Botanical Products</i>	26 441,81	27 167,94	25 480,13	25 567,70
9. Industri Karet, Barang dari Karet dan Plastik <i>Manufacture of Rubber, Rubber Products and Plastics Products</i>	1 938 634,62	2 049 321,88	2 201 058,20	2 341 470,41
10. Industri Barang Galian bukan Logam <i>Manufacture of Other Non-Metallic Mineral Products</i>	2 885 006,57	2 991 463,09	2 936 339,83	2 981 006,88
11. Industri Logam Dasar/ <i>Manufacture of Basic Metals</i>	-	-	-	-
12. Industri Barang dari Logam, Komputer, Barang Elektronik, Optik dan Peralatan Listrik <i>Manufacture of Computer, Electrical Equipment and Optical Products and Fabricated Metal Products</i>	96 381,03	101 499,92	105 246,06	105 030,25
13. Industri Mesin dan Perlengkapan YTDL <i>Manufacture of Machinery and Equipment</i>	-	-	-	-
14. Industri Alat Angkutan/ <i>Manufacture of Transport Equipment</i>	4 668,33	4 803,60	4 750,50	4 994,65
15. Industri Furnitur/ <i>Manufacture of Furniture</i>	20 600,85	20 894,39	20 984,12	19 709,62
16. Industri Pengolahan lainnya, Jasa reparasi dan pemeliharaan mesin dan peralatan <i>Other Manufacturing, Repair and Installation of Machinery and Equipment</i>	30 308,76	30 919,32	31 332,01	32 417,34

Bersambung/To Be Continued

REGIONAL INCOME

Tabel 12.4 Lanjutan/Continued
Table

Lapangan Usaha Industry	2014	2015	2016 ^x	2017 ^{**}
(1)	(2)	(3)	(4)	(5)
D. Pengadaan Listrik dan Gas/Electricity and Gas	140 011,69	145 686,13	161 628,93	168 196,58
1.Ketenagalistrikan/Electricity	139 172,66	144 811,55	160 711,35	167 214,96
2.Pengadaan Gas dan Produksi Es Manufacture of Gas and Production of Ice	839,03	874,59	917,59	981,62
E. Pengadaan Air, Pengelolaan Sampah, Limbah dan Daur Ulang Water supply, Sewerage, Waste Management and Remediation Activities	133 696,91	141 707,83	150 771,11	156 736,19
F. Konstruksi/Construction	11 523 579,91	12 315 040,24	13 126 836,91	14 075 895,58
G. Perdagangan Besar dan Eceran, Reparasi Mobil dan Sepeda Motor Wholesale and Retail Trade, Repair of Motor Vehicles and Motorcycles	20 523 147,03	21 626 609,65	22 796 932,47	24 279 260,45
1.Perdagangan Mobil, Sepeda Motor dan reparasinya Wholesale and Retail Trade and Repair of Motor Vehicles and Motorcycles	2 775 297,55	2 828 861,66	2 771 802,07	2 755 793,10
2.Perdagangan Besar dan Eceran, Bukan Mobil dan Sepeda Motor Wholesale Trade and Retail Trade Except of Motor Vehicles and Motorcycles	17 747 849,48	18 797 747,98	20 025 130,40	21 523 467,35
H. Transportasi dan Pergudangan/Transportation and Storage	14 929 948,87	16 259 293,39	17 506 914,87	18 749 696,08
1.Angkutan Rel/Railways Transport	20 953,74	22 395,93	24 118,54	26 007,96
2.Angkutan Darat/Land Transport	10 973 911,81	12 066 220,88	13 105 320,45	14 031 493,46
3.Angkutan Laut/Sea Transport	652 041,25	635 425,55	563 874,98	566 657,90
4.Angkutan Sungai Danau dan Penyeberangan River, Lake, and Ferry Transport	359 624,68	367 933,81	377 621,79	410 278,09
5.Angkutan Udara/Air Transport	1 669 248,86	1 863 253,54	2 030 271,80	2 203 236,83
6.Pergudangan dan Jasa Penunjang Angkutan, Pos dan Kurir Warehousing and Support Services for Transportation, Postal and Courier	1 254 168,54	1 304 063,68	1 405 707,32	1 512 021,84
I. Penyediaan Akomodasi dan Makan Minum Accommodation and Food Service Activities	1 329 396,18	1 420 410,28	1 557 102,43	1 693 494,32
1.Penyediaan Akomodasi/Accommodation	334 893,59	352 358,89	377 611,56	399 864,84
2.Penyediaan Makan Minum/Food and Beverage Service Activities	994 502,59	1 068 051,39	1 179 490,87	1 293 629,48
J. Informasi dan Komunikasi/Information and Communication	8 322 873,30	9 080 556,08	9 934 334,82	10 802 637,25
K. Jasa Keuangan dan Asuransi/Financial and Insurance activities	4 041 345,16	4 188 231,47	4 524 388,29	4 619 805,20
1.Jasa Perantara Keuangan/Financial Intermediary Services	2 540 773,03	2 616 338,62	2 901 036,98	2 942 157,89
2.Asuransi dan Dana Pensiun/Insurance and Pension Fund	130 801,02	136 239,32	144 791,17	151 242,06
3.Jasa Keuangan Lainnya/Other Financial Services	1 334 883,37	1 398 994,02	1 440 294,21	1 486 109,30
4.Jasa Penunjang Keuangan/Financial Supporting Services	34 887,74	36 659,52	38 265,94	40 295,94
L. Real Estat/Real Estate Activities	2 609 894,33	2 748 095,83	2 895 556,33	3 025 615,61
M,N. Jasa Perusahaan/Business Activities	585 985,89	620 607,06	651 284,00	685 063,40
O. Administrasi Pemerintahan, Pertahanan dan Jaminan Sosial Wajib Public Administration and Defence;Compulsory Social Security	7 511 115,63	7 895 347,42	8 286 949,05	8 659 075,43
P. Jasa Pendidikan/Education	4 657 618,64	5 022 030,69	5 416 448,83	5 954 627,35
Q. Jasa Kesehatan dan Kegiatan Sosial Human Health and Social Work Activities	1 749 926,04	1 881 299,00	1 984 293,52	2 154 588,55
R, S, T, U. Jasa Lainnya/Other Services activities	2 067 170,04	2 264 684,32	2 476 536,98	2 673 386,50
PDRB/GRDP	133 340 836,44	140 719 474,19	148 134 243,89	155 963 985,42

Catatan/Note ^x : Angka Sementara/Preliminary Figures, ^{**} : Angka Sangat Sementara/Very Preliminary Figures
Sumber : BPS Provinsi Sumatera Barat
Source : BPS, Statistics of Sumatera Barat

Table 12.5 Distribusi Persentase Produk Domestik Regional Bruto Atas Dasar Harga Berlaku Menurut Lapangan Usaha Provinsi Sumatera Barat, 2014–2017
Percentage Distribution of Gross Regional Domestic Product at Current Market Prices by Industry Sumatera Barat Province, 2014–2017

Lapangan Usaha <i>Industry</i>	2014	2015	2016 ^x	2017 ^{xx}
(1)	(2)	(3)	(4)	(5)
A. Pertanian, Kehutanan, dan Perikanan <i>Agriculture, Forestry and Fishing</i>	24,99	24,69	24,02	23,55
1. Pertanian, Peternakan, Perburuan dan Jasa Pertanian <i>Agriculture, Livestock, Hunting and Agriculture Services</i>	20,10	19,60	18,97	18,62
a. Tanaman Pangan/ <i>Food Crops</i>	7,48	7,28	6,73	6,52
b. Tanaman Hortikultura/ <i>Horticultural Crop</i>	3,41	3,44	3,40	3,33
c. Tanaman Perkebunan/ <i>Plantation Crops</i>	6,98	6,66	6,66	6,62
d. Peternakan/ <i>Livestock</i>	1,72	1,71	1,66	1,63
e. Jasa Pertanian dan Perburuan/ <i>Agriculture Services and Hunting</i>	0,52	0,52	0,52	0,52
2. Kehutanan dan Penebangan Kayu/ <i>Forestry and Logging</i>	1,41	1,54	1,50	1,34
3. Perikanan/ <i>Fishery</i>	3,48	3,55	3,55	3,59
B. Pertambangan dan Penggalian/ <i>Mining and Quarrying</i>	4,88	4,82	4,52	4,26
1. Pertambangan Minyak, Gas dan Panas Bumi <i>Crude Petroleum, Natural Gas, and Geothermal</i>	-	-	-	-
2. Pertambangan Batubara dan Lignit/ <i>Coal and Lignite Mining</i>	0,50	0,40	0,26	0,22
3. Pertambangan Bijih Logam/ <i>Iron Ore Mining</i>	0,00	0,00	0,00	0,00
4. Pertambangan dan Penggalian Lainnya <i>Other Mining and Quarrying</i>	4,38	4,43	4,26	4,04
C. Industri Pengolahan/ <i>Manufacturing</i>	10,56	10,18	10,08	9,71
1. Industri Batubara dan Pengilangan Migas <i>Manufacture of Coal and Refined Petroleum Products</i>	-	-	-	-
2. Industri Makanan dan Minuman <i>Manufacture of Food Products and Beverages</i>	4,69	4,66	4,76	4,57
3. Industri Pengolahan Tembakau <i>Manufacture of Tobacco Products</i>	-	-	-	-
4. Industri Tekstil dan Pakaian Jadi <i>Manufacture of Textiles and Wearing Apparel</i>	2,24	2,01	1,96	1,94
5. Industri Kulit, Barang dari Kulit dan Alas Kaki <i>Manufacture of Leather and Related Products and Footwear</i>	0,01	0,00	0,00	0,00
6. Industri Kayu, Barang dari Kayu dan Gabus dan Barang Anyaman dari Bambu, Rotan dan Sejenisnya <i>Manufacture of Wood and Products of Wood and Cork, and Articles of Straw and Plaiting Materials</i>	0,00	0,00	0,00	0,00
7. Industri Kertas, Barang dari Kertas, Percetakan dan Reproduksi Media Rekaman <i>Manufacture of Paper and Paper Products, Printing and Reproduction of Recorded Media</i>	0,00	0,00	0,00	0,00
8. Industri Kimia, Farmasi dan Obat Tradisional <i>Manufacture of Chemicals and Pharmaceuticals and Botanical Products</i>	0,02	0,02	0,02	0,02
9. Industri Karet, Barang dari Karet dan Plastik <i>Manufacture of Rubber, Rubber Products and Plastics Products</i>	1,37	1,44	1,48	1,46
10. Industri Barang Galian bukan Logam <i>Manufacture of Other Non-Metallic Mineral Products</i>	2,12	1,92	1,75	1,61
11. Industri Logam Dasar/ <i>Manufacture of Basic Metals</i>	-	-	-	-
12. Industri Barang dari Logam, Komputer, Barang Elektronik, Optik dan Peralatan Listrik <i>Manufacture of Computer, Electrical Equipment and Optical Products and Fabricated Metal Products</i>	0,07	0,07	0,07	0,07
13. Industri Mesin dan Perlengkapan YTDL <i>Manufacture of Machinery and Equipment</i>	-	-	-	-
14. Industri Alat Angkutan/ <i>Manufacture of Transport Equipment</i>	0,00	0,00	0,00	0,00
15. Industri Furnitur/ <i>Manufacture of Furniture</i>	0,01	0,01	0,01	0,01
16. Industri Pengolahan Lainnya, Jasa reparasi dan pemasangan mesin dan peralatan <i>Other Manufacturing, Repair and Installation of Machinery and Equipment</i>	0,02	0,02	0,02	0,02

Bersambung/To Be Continued

REGIONAL INCOME

Tabel 12.5 Lanjutan/*Continued*
Table

Lapangan Usaha <i>Industry</i>	2014	2015	2016*	2017**
(1)	(2)	(3)	(4)	(5)
D. Pengadaan Listrik dan Gas/ <i>Electricity and Gas</i>	0,07	0,10	0,11	0,11
1. Ketenagalistrikan/ <i>Electricity</i>	0,07	0,10	0,10	0,11
2. Pengadaan Gas dan Produksi Es <i>Manufacture of Gas and Production of Ice</i>	0,00	0,00	0,00	0,00
E. Pengadaan Air, Pengelolaan Sampah, Limbah dan Daur Ulang <i>Water supply, Sewerage, Waste Management and Remediation Activities"</i>	0,09	0,09	0,09	0,09
F. Konstruksi/ <i>Construction</i>	9,09	9,38	9,27	9,32
G. Perdagangan Besar dan Eceran, Reparasi Mobil dan Sepeda Motor <i>Wholesale and Retail Trade, Repair of Motor Vehicles and Motorcycles</i>	14,38	14,61	14,87	15,05
1. Perdagangan Mobil, Sepeda Motor dan reparasinya <i>Wholesale and Retail Trade and Repair of Motor Vehicles and Motorcycles</i>	2,01	1,99	1,90	1,82
2. Perdagangan Besar dan Eceran, Bukan Mobil dan Sepeda Motor <i>Wholesale Trade and Retail Trade Except of Motor Vehicles and Motorcycles</i>	12,37	12,61	12,97	13,22
H. Transportasi dan Pergudangan/ <i>Transportation and Storage</i>	11,76	12,23	12,45	12,64
1. Angkutan Rel/ <i>Railways Transport</i>	0,01	0,02	0,02	0,02
2. Angkutan Darat/ <i>Land Transport</i>	8,09	8,26	8,34	8,39
3. Angkutan Laut/ <i>Sea Transport</i>	0,46	0,44	0,36	0,34
4. Angkutan Sungai Danau dan Penyeberangan <i>River, Lake, and Ferry Transport</i>	0,29	0,29	0,29	0,30
5. Angkutan Udara/ <i>Air Transport</i>	1,97	2,25	2,44	2,57
6. Pergudangan dan Jasa Penunjang Angkutan, Pos dan Kurir <i>Warehousing and Support Services for Transportation, Postal and Courier</i>	0,94	0,98	1,00	1,03
I. Penyediaan Akomodasi dan Makan Minum <i>Accommodation and Food Service Activities</i>	1,13	1,22	1,31	1,35
1. Penyediaan Akomodasi/ <i>Accommodation</i>	0,30	0,32	0,34	0,35
2. Penyediaan Makan Minum/ <i>Food and Beverage Service Activities</i>	0,83	0,90	0,96	1,01
J. Informasi dan Komunikasi/ <i>Information and Communication</i>	5,13	4,85	4,99	5,28
K. Jasa Keuangan dan Asuransi/ <i>Financial and Insurance activities</i>	3,10	3,10	3,17	3,09
1. Jasa Perantara Keuangan/ <i>Financial Intermediary Services</i>	1,99	1,95	2,03	1,97
2. Asuransi dan Dana Pensiun/ <i>Insurance and Pension Fund</i>	0,10	0,10	0,10	0,10
3. Jasa Keuangan Lainnya/ <i>Other Financial Services</i>	0,99	1,02	1,00	0,99
4. Jasa Penunjang Keuangan/ <i>Financial Supporting Services</i>	0,03	0,03	0,03	0,03
L. Real Estat/ <i>Real Estate Activities</i>	1,97	2,00	2,00	1,97
M, N. Jasa Perusahaan/ <i>Business Activities</i>	0,42	0,43	0,43	0,43
O. Administrasi Pemerintahan, Pertahanan dan Jaminan Sosial Wajib <i>Public Administration and Defence; Compulsory Social Security</i>	5,89	5,70	5,82	5,85
P. Jasa Pendidikan/ <i>Education</i>	3,62	3,67	3,84	4,13
Q. Jasa Kesehatan dan Kegiatan Sosial <i>Human Health and Social Work Activities</i>	1,28	1,26	1,27	1,33
R, S, T, U. Jasa Lainnya/ <i>Other Services activities</i>	1,63	1,68	1,77	1,84
PDRB/GRDP	100,00	100,00	100,00	100,00

Catatan/*Note* * : Angka Sementara/*Preliminary Figures*, ** : Angka Sangat Sementara/*Very Preliminary Figures*
Sumber : BPS Provinsi Sumatera Barat
Source : BPS, Statistics of Sumatera Barat

Table 12.6 Laju Pertumbuhan Produk Domestik Regional Bruto Atas Dasar Harga Konstan 2010 Menurut Lapangan Usaha Provinsi Sumatera Barat (persen), 2014–2017
Growth Rate of Gross Regional Domestic Product at 2010 Constant Market Prices by Industry Sumatera Barat Province (percent), 2014–2017

Lapangan Usaha <i>Industry</i>	2014	2015	2016 ^x	2017 ^{xx}
(1)	(2)	(3)	(4)	(5)
A. Pertanian, Kehutanan, dan Perikanan <i>Agriculture, Forestry and Fishing</i>	5,86	4,34	2,01	3,40
1. Pertanian, Peternakan, Perburuan dan Jasa Pertanian <i>Agriculture, Livestock, Hunting and Agriculture Services</i>	5,70	3,41	1,68	3,60
a. Tanaman Pangan/ <i>Food Crops</i>	6,34	3,71	-0,15	3,42
b. Tanaman Hortikultura/ <i>Hortikultural Crop</i>	6,14	2,73	1,57	3,37
c. Tanaman Perkebunan/ <i>Plantation Crops</i>	5,85	3,58	3,53	3,66
d. Peternakan/ <i>Livestock</i>	2,10	1,96	1,75	4,59
e. Jasa Pertanian dan Perburuan/ <i>Agriculture Services and Hunting</i>	3,33	6,71	2,11	3,83
2. Kehutanan dan Penebangan Kayu/ <i>Forestry and Logging</i>	2,04	6,94	2,58	-3,48
3. Perikanan/ <i>Fishery</i>	8,53	8,79	3,69	5,16
B. Pertambangan dan Penggalian/ <i>Mining and Quarrying</i>	3,51	3,73	2,00	1,13
1. Pertambangan Minyak, Gas dan Panas Bumi <i>Crude Petroleum, Natural Gas, and Geothermal</i>	-	-	-	-
2. Pertambangan Batubara dan Lignit/ <i>Coal and Lignite Mining</i>	0,71	-2,03	-19,49	-13,79
3. Pertambangan Bijih Logam/ <i>Iron Ore Mining</i>	10,01	-10,62	-2,47	3,40
4. Pertambangan dan Penggalian Lainnya <i>Other Mining and Quarrying</i>	3,96	4,64	5,18	2,81
C. Industri Pengolahan/ <i>Manufacturing</i>	5,22	1,84	4,90	2,26
1. Industri Batubara dan Pengilangan Migas <i>Manufacture of Coal and Refined Petroleum Products</i>	0,42	-0,26	-15,74	-3,73
2. Industri Makanan dan Minuman <i>Manufacture of Food Products and Beverages</i>	5,35	1,23	8,25	0,42
3. Industri Pengolahan Tembakau <i>Manufacture of Tobacco Products</i>	-	-	-	-
4. Industri Tekstil dan Pakaian Jadi <i>Manufacture of Textiles and Wearing Apparel</i>	6,51	-0,99	2,44	4,62
5. Industri Kulit, Barang dari Kulit dan Alas Kaki <i>Manufacture of Leather and Related Products and Footwear</i>	10,36	1,20	-4,23	16,22
6. Industri Kayu, Barang dari Kayu dan Gabus dan Barang Anyaman dari Bambu, Rotan dan Sejenisnya <i>Manufacture of Wood and Products of Wood and Cork, and Articles of Straw and Plaiting Materials</i>	-3,78	-2,30	2,02	-4,54
7. Industri Kertas, Barang dari Kertas, Percetakan dan Reproduksi Media Rekaman <i>Manufacture of Paper and Paper Products, Printing and Reproduction of Recorded Media</i>	-8,05	3,00	-0,64	-3,65
8. Industri Kimia, Farmasi dan Obat Tradisional <i>Manufacture of Chemicals and Pharmaceuticals and Botanical Products</i>	-0,87	2,75	-6,21	0,34
9. Industri Karet, Barang Dari Karet dan Plastik <i>Manufacture of Rubber, Rubber Products and Plastics Products</i>	1,97	5,71	7,40	6,38
10. Industri Barang Galian bukan Logam <i>Manufacture of Other Non-Metallic Mineral Products</i>	6,08	3,69	-1,84	1,52
11. Industri Logam Dasar/ <i>Manufacture of Basic Metals</i>	-	-	-	-
12. Industri Barang dari Logam, Komputer, Barang Elektronik, Optik dan Peralatan Listrik <i>Manufacture of Computer, Electrical Equipment and Optical Products and Fabricated Metal Products</i>	0,03	5,31	3,69	-0,21
13. Industri Mesin dan Perlengkapan YTDL <i>Manufacture of Machinery and Equipment</i>	-	-	-	-
14. Industri Alat Angkutan/ <i>Manufacture of Transport Equipment</i>	4,26	2,90	-1,11	5,14
15. Industri Furnitur/ <i>Manufacture of Furniture</i>	3,08	1,42	0,43	-6,07
16. Industri Pengolahan Lainnya, Jasa reparasi dan pemasangan mesin dan peralatan <i>Other Manufacturing, Repair and Installation of Machinery and Equipment</i>	6,20	2,01	1,33	3,46

Bersambung/To Be Continued

REGIONAL INCOME

Table 12.6 Lanjutan/*Continued*
Table

Lapangan Usaha <i>Industry</i>	2014	2015	2016*	2017**
(1)	(2)	(3)	(4)	(5)
D. Pengadaan Listrik dan Gas/ <i>Electricity and Gas</i>	15,87	4,05	10,94	4,06
1. Ketenagalistrikan/ <i>Electricity</i>	15,94	4,05	10,98	4,05
2. Pengadaan Gas dan Produksi Es <i>Manufacture of Gas and Production of Ice</i>	5,15	4,24	4,92	6,98
E. Pengadaan Air, Pengelolaan Sampah, Limbah dan Daur Ulang <i>Water supply, Sewerage, Waste Management and Remediation Activities</i>	3,89	5,99	6,40	3,96
F. Konstruksi/ <i>Construction</i>	6,45	6,87	6,59	7,23
G. Perdagangan Besar dan Eceran, Reparasi Mobil dan Sepeda Motor <i>Wholesale and Retail Trade, Repair of Motor Vehicles and Motorcycles</i>	5,56	5,38	5,41	6,50
1. Perdagangan Mobil, Sepeda Motor dan reparasinya <i>Wholesale and Retail Trade and Repair of Motor Vehicles and Motorcycles</i>	3,25	1,93	- 2,02	- 0,58
2. Perdagangan Besar dan Eceran, Bukan Mobil dan Sepeda Motor <i>Wholesale Trade and Retail Trade Except of Motor Vehicles and Motorcycles</i>	5,93	5,92	6,53	7,48
H. Transportasi dan Pergudangan/ <i>Transportation and Storage</i>	7,58	8,90	7,67	7,10
1. Angkutan Rel/ <i>Railways Transport</i>	7,77	6,88	7,69	7,83
2. Angkutan Darat/ <i>Land Transport</i>	8,76	9,95	8,61	7,07
3. Angkutan Laut/ <i>Sea Transport</i>	6,74	- 2,55	-	0,49
4. Angkutan Sungai Danau dan Penyeberangan <i>River, Lake, and Ferry Transport</i>	7,55	2,31	11,26 2,63	8,65
5. Angkutan Udara/ <i>Air Transport</i>	1,39	11,62	8,96	8,52
6. Pergudangan dan Jasa Penunjang Angkutan, Pos dan Kurir <i>Warehousing and Support Services for Transportation, Postal and Courier</i>	6,60	3,98	7,79	7,56
I. Penyediaan Akomodasi dan Makan Minum <i>Accommodation and Food Service Activities</i>	6,44	6,85	9,62	8,76
1. Penyediaan Akomodasi/ <i>Accommodation</i>	6,07	5,22	7,17	5,89
2. Penyediaan Makan Minum/ <i>Food and Beverage Service Activities</i>	6,57	7,40	10,43	9,68
J. Informasi dan Komunikasi/ <i>Information and Communication</i>	8,42	9,10	9,40	8,74
K. Jasa Keuangan dan Asuransi/ <i>Financial and Insurance activities</i>	4,79	3,63	8,03	2,11
1. Jasa Perantara Keuangan/ <i>Financial Intermediary Services</i>	4,63	2,97	10,88	1,42
2. Asuransi dan Dana Pensiun/ <i>Insurance and Pension Fund</i>	5,59	4,16	6,28	4,46
3. Jasa Keuangan Lainnya/ <i>Other Financial Services</i>	4,97	4,80	2,95	3,18
4. Jasa Penunjang Keuangan/ <i>Financial Supporting Services</i>	6,56	5,08	4,38	5,30
L. Real Estat/ <i>Real Estate Activities</i>	5,56	5,30	5,37	4,49
M, N. Jasa Perusahaan/ <i>Business Activities</i>	6,97	5,91	4,94	5,19
O. Administrasi Pemerintahan, Pertahanan dan Jaminan Sosial Wajib <i>Public Administration and Defence; Compulsory Social Security</i>	2,01	5,12	4,96	4,49
P. Jasa Pendidikan/ <i>Education</i>	6,88	7,82	7,85	9,94
Q. Jasa Kesehatan dan Kegiatan Sosial <i>Human Health and Social Work Activities</i>	7,97	7,51	5,47	8,58
R, S, T, U. Jasa Lainnya/ <i>Other Services activities</i>	7,75	9,55	9,35	7,95
PDRB/GRDP	5,88	5,53	5,27	5,29

Catatan/Note * : Angka Sementara/*Preliminary Figures*, ** : Angka Sangat Sementara/*Very Preliminary Figures*
Sumber : BPS Provinsi Sumatera Barat
Source : BPS, Statistics of Sumatera Barat

Tabel 12.7 Indeks Harga Implisit Produk Domestik Regional Bruto Menurut Lapangan Usaha Provinsi Sumatera Barat (2010=100), 2014–2017
Implicit Price Index of Gross Regional Domestic Product by Industry Sumatera Barat Province (2010=100), 2014–2017

Lapangan Usaha Industry	2014	2015	2016 ^x	2017 ^{xx}
(1)	(2)	(3)	(4)	(5)
A. Pertanian, Kehutanan, dan Perikanan <i>Agriculture, Forestry and Fishing</i>	128,22	132,43	137,91	142,82
1. Pertanian, Peternakan, Perburuan dan Jasa Pertanian <i>Agriculture, Livestock, Hunting and Agriculture Services</i>	127,60	131,27	136,43	141,13
a. Tanaman Pangan/ <i>Food Crops</i>	134,88	138,11	139,66	142,89
b. Tanaman Hortikultura/ <i>Horticultural Crop</i>	111,76	119,68	127,41	131,73
c. Tanaman Perkebunan/ <i>Plantation Crops</i>	126,95	127,60	134,55	140,89
d. Peternakan/ <i>Livestock</i>	137,27	146,34	152,27	156,44
e. Jasa Pertanian dan Perburuan/ <i>Agriculture Services and Hunting</i>	126,28	128,43	137,88	143,54
2. Kehutanan dan Penebangan Kayu/ <i>Forestry and Logging</i>	126,25	140,40	146,21	147,90
3. Perikanan/ <i>Fishery</i>	132,76	135,66	142,75	150,25
B. Pertambangan dan Penggalan/ <i>Mining and Quarrying</i>	135,89	141,30	141,78	144,09
1. Pertambangan Minyak, Gas dan Panas Bumi <i>Crude Petroleum, Natural Gas, and Geothermal</i>	-	-	-	-
2. Pertambangan Batubara dan Lignit/ <i>Coal and Lignite Mining</i>	102,78	90,01	81,37	84,47
3. Pertambangan Biji Logam/ <i>Iron Ore Mining</i>	113,42	106,45	113,31	120,95
4. Pertambangan dan Penggalan Lainnya <i>Other Mining and Quarrying</i>	141,11	148,87	148,61	149,74
C. Industri Pengolahan/ <i>Manufacturing</i>	115,09	118,83	122,37	125,97
1. Industri Batubara dan Pengilangan Migas <i>Manufacture of Coal and Refined Petroleum Products</i>	98,57	88,15	88,62	92,80
2. Industri Makanan dan Minuman <i>Manufacture of Food Products and Beverages</i>	111,44	119,35	122,77	128,16
3. Industri Pengolahan Tembakau <i>Manufacture of Tobacco Products</i>	-	-	-	-
4. Industri Tekstil dan Pakaian Jadi <i>Manufacture of Textiles and Wearing Apparel</i>	116,55	115,09	119,55	124,00
5. Industri Kulit, Barang dari Kulit dan Alas Kaki <i>Manufacture of Leather and Related Products and Footwear</i>	120,88	127,60	134,39	136,12
6. Industri Kayu, Barang dari Kayu dan Gabus dan Barang Anyaman dari Bambu, Rotan dan Sejenisnya <i>Manufacture of Wood and Products of Wood and Cork, and Articles of Straw and Plaiting Materials</i>	113,14	122,78	127,23	131,11
7. Industri Kertas, Barang dari Kertas, Percetakan dan Reproduksi Media Rekaman <i>Manufacture of Paper and Paper Products, Printing and Reproduction of Recorded Media</i>	118,37	123,62	128,33	133,27
8. Industri Kimia, Farmasi dan Obat Tradisional <i>Manufacture of Chemicals and Pharmaceuticals and Botanical Products</i>	119,44	133,26	134,06	142,22
9. Industri Karet, Barang Dari Karet dan Plastik <i>Manufacture of Rubber, Rubber Products and Plastics Products</i>	116,74	126,81	131,71	133,65
10. Industri Barang Galian bukan Logam <i>Manufacture of Other Non-Metallic Mineral Products</i>	121,24	115,71	117,12	116,18
11. Industri Logam Dasar/ <i>Manufacture of Basic Metals</i>	-	-	-	-
12. Industri Barang dari Logam, Komputer, Barang Elektronik, Optik dan Peralatan Listrik <i>Manufacture of Computer, Electrical Equipment and Optical Products and Fabricated Metal Products</i>	112,68	125,83	128,66	132,87
13. Industri Mesin dan Perlengkapan YTDL <i>Manufacture of Machinery and Equipment</i>	-	-	-	-
14. Industri Alat Angkutan/ <i>Manufacture of Transport Equipment</i>	108,28	114,82	118,32	121,75
15. Industri Furnitur/ <i>Manufacture of Furniture</i>	104,92	103,01	106,78	111,92
16. Industri Pengolahan Lainnya, Jasa reparasi dan pemasangan mesin dan peralatan <i>Other Manufacturing, Repair and Installation of Machinery and Equipment</i>	117,00	123,60	127,10	129,37

Bersambung/To Be Continued

REGIONAL INCOME

Table 12.7 Lanjutan/ *Continued*
Table

Lapangan Usaha <i>Industry</i>	2014	2015	2016 ^a	2017 ^{xx}
(1)	(2)	(3)	(4)	(5)
D. Pengadaan Listrik dan Gas/ <i>Electricity and Gas</i>	87,64	120,38	128,24	142,92
1.Ketenagalistrikan/ <i>Electricity</i>	87,47	120,35	128,24	142,97
2.Pengadaan Gas dan Produksi Es <i>Manufacture of Gas and Production of Ice</i>	115,48	124,94	129,80	134,47
E. Pengadaan Air, Pengelolaan Sampah, Limbah dan Daur Ulang <i>Water supply, Sewerage, Waste Management and Remediation Activities^a</i>	104,94	113,60	119,59	125,70
F. Konstruksi/ <i>Construction</i>	130,14	137,04	138,72	142,15
G. Perdagangan Besar dan Eceran, Reparasi Mobil dan Sepeda Motor <i>Wholesale and Retail Trade, Repair of Motor Vehicles and Motorcycles</i>	115,55	121,54	128,10	133,00
1.Perdagangan Mobil, Sepeda Motor dan reparasinya <i>Wholesale and Retail Trade and Repair of Motor Vehicles and Motorcycles</i>	119,49	126,71	134,61	141,98
2.Perdagangan Besar dan Eceran, Bukan Mobil dan Sepeda Motor <i>Wholesale Trade and Retail Trade Except of Motor Vehicles and Motorcycles</i>	114,93	120,76	127,20	131,85
H. Transportasi dan Pergudangan/ <i>Transportation and Storage</i>	129,98	135,38	139,73	144,70
1.Angkutan Rel/ <i>Railways Transport</i>	111,84	136,99	147,34	156,38
2.Angkutan Darat/ <i>Land Transport</i>	121,67	123,16	125,08	128,24
3.Angkutan Laut/ <i>Sea Transport</i>	115,89	123,50	126,99	129,38
4.Angkutan Sungai Danau dan Penyeberangan <i>River, Lake, and Ferry Transport</i>	132,99	142,08	148,96	158,61
5.Angkutan Udara/ <i>Air Transport</i>	194,94	217,74	235,83	250,11
6.Pergudangan dan Jasa Penunjang Angkutan, Pos dan Kurir <i>Warehousing and Support Services for Transportation, Postal and Courier</i>	123,02	134,67	139,97	145,63
I. Penyediaan Akomodasi dan Makan Minum <i>Accommodation and Food Service Activities</i>	139,98	154,90	164,77	171,64
1.Penyediaan Akomodasi/ <i>Accommodation</i>	148,99	165,83	178,11	187,04
2.Penyediaan Makan Minum/ <i>Food and Beverage Service Activities</i>	136,94	151,29	160,50	166,88
J. Informasi dan Komunikasi/ <i>Information and Communication</i>	101,67	96,08	98,61	104,89
K. Jasa Keuangan dan Asuransi/ <i>Financial and Insurance activities</i>	126,67	133,16	137,43	143,46
1.Jasa Perantara Keuangan/ <i>Financial Intermediary Services</i>	129,49	134,25	137,64	143,53
2.Asuransi dan Dana Pensiun/ <i>Insurance and Pension Fund</i>	121,69	131,51	139,24	147,36
3.Jasa Keuangan Lainnya/ <i>Other Financial Services</i>	121,81	131,14	136,57	142,64
4.Jasa Penunjang Keuangan/ <i>Financial Supporting Services</i>	125,51	139,12	147,04	154,79
L. Real Estat/ <i>Real Estate Activities</i>	124,31	131,09	135,93	139,46
M,N. Jasa Perusahaan/ <i>Business Activities</i>	118,14	124,42	129,57	134,73
O. Administrasi Pemerintahan, Pertahanan dan Jaminan Sosial Wajib <i>Public Administration and Defence, Compulsory Social Security</i>	129,26	129,81	137,96	144,86
P. Jasa Pendidikan/ <i>Education</i>	128,22	131,47	139,20	148,70
Q. Jasa Kesehatan dan Kegiatan Sosial <i>Human Health and Social Work Activities</i>	120,60	120,21	126,14	132,60
R, S, T, U. Jasa Lainnya/ <i>Other Services activities</i>	130,45	133,53	140,27	147,55
PDRB/GRDP	123,70	127,88	132,61	137,59

atatan/Note ^a : Angka Sementara/*Preliminary Figures*, ^{xx} : Angka Sangat Sementara/*Very Preliminary Figures*

Sumber : BPS Provinsi Sumatera Barat

Source : BPS, Statistics of Sumatera Barat

Table 12.8 Laju Implisit Produk Domestik Regional Bruto Menurut Lapangan Usaha Provinsi Sumatera Barat (persen), 2014–2017
Implicit Growth Rate of Gross Regional Domestic Product by Industry Sumatera Barat Province (percent), 2014–2017

Lapangan Usaha <i>Industry</i>	2014	2015	2016 ^x	2017 ^{xx}
(1)	(2)	(3)	(4)	(5)
A. Pertanian, Kehutanan, dan Perikanan <i>Agriculture, Forestry and Fishing</i>	7,41	3,28	4,14	3,57
1. Pertanian, Peternakan, Perburuan dan Jasa Pertanian <i>Agriculture, Livestock, Hunting and Agriculture Services</i>	6,85	2,88	3,92	3,44
a. Tanaman Pangan/ <i>Food Crops</i>	9,71	2,40	1,12	2,31
b. Tanaman Hortikultura/ <i>Horticultural Crop</i>	4,47	7,08	6,46	3,39
c. Tanaman Perkebunan/ <i>Plantation Crops</i>	5,64	0,51	5,44	4,71
d. Peternakan/ <i>Livestock</i>	6,10	6,61	4,05	2,74
e. Jasa Pertanian dan Perburuan/ <i>Agriculture Services and Hunting</i>	2,90	1,70	7,36	4,11
2. Kehutanan dan Penebangan Kayu/ <i>Forestry and Logging</i>	9,65	11,21	4,14	1,15
3. Perikanan/ <i>Fishery</i>	9,75	2,19	5,22	5,26
B. Pertambangan dan Penggalian/ <i>Mining and Quarrying</i>	15,09	3,98	0,34	1,62
1. Pertambangan Minyak, Gas dan Panas Bumi <i>Crude Petroleum, Natural Gas, and Geothermal</i>	-	-	-	-
2. Pertambangan Batubara dan Lignit/ <i>Coal and Lignite Mining</i>	-4,96	-12,42	-9,61	3,82
3. Pertambangan Bijih Logam/ <i>Iron Ore Mining</i>	-7,36	-6,15	6,45	6,74
4. Pertambangan dan Penggalian Lainnya <i>Other Mining and Quarrying</i>	17,91	5,50	-0,17	0,76
C. Industri Pengolahan/ <i>Manufacturing</i>	2,31	3,25	2,98	2,94
1. Industri Batubara dan Pengilangan Migas <i>Manufacture of Coal and Refined Petroleum Products</i>	-7,70	-10,57	0,53	4,71
2. Industri Makanan dan Minuman <i>Manufacture of Food Products and Beverages</i>	0,35	7,10	2,86	4,39
3. Industri Pengolahan Tembakau <i>Manufacture of Tobacco Products</i>	-	-	-	-
4. Industri Tekstil dan Pakaian Jadi <i>Manufacture of Textiles and Wearing Apparel</i>	1,41	-1,25	3,87	3,72
5. Industri Kulit, Barang dari Kulit dan Alas Kaki <i>Manufacture of Leather and Related Products and Footwear</i>	10,72	5,56	5,32	1,29
6. Industri Kayu, Barang dari Kayu dan Gabus dan Barang Anyaman dari Bambu, Rotan dan Sejenisnya <i>Manufacture of Wood and Products of Wood and Cork, and Articles of Straw and Plaiting Materials</i>	1,12	8,53	3,62	3,05
7. Industri Kertas, Barang dari Kertas, Percetakan dan Reproduksi Media Rekaman <i>Manufacture of Paper and Paper Products, Printing and Reproduction of Recorded Media</i>	6,24	4,43	3,81	3,84
8. Industri Kimia, Farmasi dan Obat Tradisional <i>Manufacture of Chemicals and Pharmaceuticals and Botanical Products</i>	4,00	11,57	0,60	6,08
9. Industri Karet, Barang Dari Karet dan Plastik <i>Manufacture of Rubber, Rubber Products and Plastics Products</i>	2,10	8,62	3,86	1,48
10. Industri Barang Galian bukan Logam <i>Manufacture of Other Non-Metallic Mineral Products</i>	8,16	-4,56	1,22	-0,80
11. Industri Logam Dasar/ <i>Manufacture of Basic Metals</i>	-	-	-	-
12. Industri Barang dari Logam, Komputer, Barang Elektronik, Optik dan Peralatan Listrik <i>Manufacture of Computer, Electrical Equipment and Optical Products and Fabricated Metal Products</i>	1,80	11,67	2,25	3,27
13. Industri Mesin dan Perlengkapan YTDL <i>Manufacture of Machinery and Equipment</i>	-	-	-	-
14. Industri Alat Angkutan/ <i>Manufacture of Transport Equipment</i>	0,57	6,03	3,05	2,90
15. Industri Furnitur/ <i>Manufacture of Furniture</i>	-5,57	-1,82	3,66	4,81
16. Industri Pengolahan Lainnya, Jasa reparasi dan pemasangan mesin dan peralatan <i>Other Manufacturing, Repair and Installation of Machinery and Equipment</i>	4,81	5,63	2,83	1,79

Bersambung/*To Be Continued*

REGIONAL INCOME

Table 12.8 Lanjutan/*Continued*
Table

Lapangan Usaha <i>Industry</i>	2014	2015	2016*	2017**
(1)	(2)	(3)	(4)	(5)
D. Pengadaan Listrik dan Gas/ <i>Electricity and Gas</i>	15,52	37,36	6,53	11,44
1.Ketenagalistrikan/ <i>Electricity</i>	15,69	37,59	6,55	11,49
2.Pengadaan Gas dan Produksi Es <i>Manufacture of Gas and Production of Ice</i>	0,94	8,19	3,89	3,59
E. Pengadaan Air, Pengelolaan Sampah, Limbah dan Daur Ulang <i>Water supply, Sewerage, Waste Management and Remediation Activities"</i>	3,73	8,25	5,27	5,11
F. Konstruksi/ <i>Construction</i>	9,34	5,31	1,22	2,47
G. Perdagangan Besar dan Eceran, Reparasi Mobil dan Sepeda Motor <i>Wholesale and Retail Trade, Repair of Motor Vehicles and Motorcycles</i>	3,54	5,18	5,40	3,82
1.Perdagangan Mobil, Sepeda Motor dan reparasinya <i>Wholesale and Retail Trade and Repair of Motor Vehicles and Motorcycles</i>	2,88	6,04	6,24	5,47
2.Perdagangan Besar dan Eceran, Bukan Mobil dan Sepeda Motor <i>Wholesale Trade and Retail Trade Except of Motor Vehicles and Motorcycles</i>	3,67	5,07	5,33	3,66
H. Transportasi dan Pergudangan/ <i>Transportation and Storage</i>	9,36	4,16	3,21	3,56
1.Angkutan Rel/ <i>Railways Transport</i>	2,93	22,48	7,55	6,14
2.Angkutan Darat/ <i>Land Transport</i>	7,90	1,23	1,56	2,53
3.Angkutan Laut/ <i>Sea Transport</i>	10,87	6,57	2,83	1,88
4.Angkutan Sungai Danau dan Penyeberangan <i>River, Lake, and Ferry Transport</i>	10,53	6,84	4,84	6,48
5.Angkutan Udara/ <i>Air Transport</i>	19,84	11,70	8,31	6,05
6.Pergudangan dan Jasa Penunjang Angkutan, Pos dan Kurir <i>Warehousing and Support Services for Transportation, Postal and Courier</i>	5,21	9,47	3,94	4,04
I. Penyediaan Akomodasi dan Makan Minum <i>Accommodation and Food Service Activities</i>	11,29	10,66	6,37	4,17
1.Penyediaan Akomodasi/ <i>Accommodation</i>	13,54	11,30	7,41	5,02
2.Penyediaan Makan Minum/ <i>Food and Beverage Service Activities</i>	10,50	10,48	6,09	3,98
J. Informasi dan Komunikasi/ <i>Information and Communication</i>	0,95	- 5,50	2,63	6,37
K. Jasa Keuangan dan Asuransi/ <i>Financial and Insurance activities</i>	5,43	5,13	3,20	4,39
1.Jasa Perantara Keuangan/ <i>Financial Intermediary Services</i>	4,88	3,67	2,52	4,28
2.Asuransi dan Dana Pensiun/ <i>Insurance and Pension Fund</i>	6,51	8,07	5,88	5,83
3.Jasa Keuangan Lainnya/ <i>Other Financial Services</i>	6,38	7,66	4,14	4,45
4.Jasa Penunjang Keuangan/ <i>Financial Supporting Services</i>	9,44	10,85	5,69	5,27
L. Real Estat/ <i>Real Estate Activities</i>	8,34	5,46	3,69	2,60
M,N. Jasa Perusahaan/ <i>Business Activities</i>	3,25	5,31	4,14	3,98
O. Administrasi Pemerintahan, Pertahanan dan Jaminan Sosial Wajib <i>Public Administration and Defence;Compulsory Social Security</i>	2,95	0,43	6,27	5,01
P. Jasa Pendidikan/ <i>Education</i>	3,12	2,53	5,88	6,83
Q. Jasa Kesehatan dan Kegiatan Sosial <i>Human Health and Social Work Activities</i>	- 0,73	- 0,32	4,93	5,12
R, S, T, U. Jasa Lainnya/ <i>Other Services activities</i>	5,44	2,37	5,04	5,19
PDRB/GRDP	6,05	3,38	3,70	3,75

Catatan/Note : * : Angka Sementara/*Preliminary Figures*, ** : Angka Sangat Sementara/*Very Preliminary Figures*

Sumber : BPS Provinsi Sumatera Barat

Source : BPS, Statistics of Sumatera Barat

Tabel 12.9 Produk Domestik Regional Bruto Atas Dasar Harga Berlaku Menurut Kabupaten/Kota di Provinsi Sumatera Barat (Juta Rupiah), 2014–2017
Gross Regional Domestic Product at Current Market Prices by Regency/Municipality in Sumatera Barat Province (Million Rupiah), 2014–2017

Kabupaten/Kota Regency/Municipality	2014	2015	2016 ^x	2017 ^{xx}
(1)	(2)	(3)	(4)	(5)
<i>Kabupaten/Regency</i>				
1. Kep. Mentawai	3 027 227,07	3 395 690,03	3 724 597,47	4 098 045,72
2. Pesisir Selatan	9 113 793,03	10 207 177,23	11 269 349,85	12 521 624,66
3. Solok	9 408 055,61	10 155 134,42	11 053 531,95	11 949 118,73
4. Sijunjung	6 470 699,67	6 920 727,04	7 401 786,48	7 980 418,97
5. Tanah Datar	9 177 539,50	9 901 482,39	10 734 514,88	11 620 390,45
6. Padang Pariaman	14 152 525,98	15 845 888,21	17 532 873,33	19 205 407,50
7. Agam	13 917 961,86	15 247 791,73	16 692 463,70	18 218 208,89
8. Lima Puluh Kota	10 563 709,21	11 582 971,50	12 677 195,39	13 772 275,62
9. Pasaman	5 951 254,78	6 505 370,04	7 368 145,29	8 050 121,63
10. Solok Selatan	3 891 123,97	4 236 186,58	4 598 229,45	4 990 779,67
11. Dharmasraya	7 155 333,63	7 725 469,65	8 437 645,50	9 282 389,03
12. Pasaman Barat	10 703 305,87	11 712 936,57	12 794 250,27	14 067 550,71
<i>Kota/Municipality</i>				
1. Padang	41 265 599,60	45 092 946,85	49 393 279,69	53 883 254,28
2. Solok	2 729 052,35	2 964 889,59	3 240 182,94	3 547 666,97
3. Sawahlunto	2 513 741,79	2 715 005,06	2 944 924,70	3 235 479,20
4. Padang Panjang	2 347 905,13	2 533 045,04	2 774 350,10	3 028 806,66
5. Bukittinggi	5 635 927,99	6 169 750,95	6 781 886,09	7 453 106,84
6. Payakumbuh	4 180 520,73	4 676 062,00	5 205 511,36	5 760 948,33
7. Pariaman	3 406 271,20	3 699 443,57	4 036 791,93	4 386 767,66
<i>Jumlah/Total</i>	165 611 548,96	181 287 968,45	198 661 510,36	217 052 361,50
Sumatera Barat	164 944 256,80	179 951 980,32	196 442 935,07	214 585 229,26

Catatan/Note : x : Angka Sementara/Preliminary Figures
 xx : Angka Sangat Sementara/Very Preliminary Figures

Sumber : BPS Provinsi Sumatera Barat
 Source : BPS-Statistics of Sumatera Barat Province

REGIONAL INCOME

Tabel 12.10 Produk Domestik Regional Bruto Atas Dasar Harga Konstan 2010 Menurut Kabupaten/Kota di Provinsi Sumatera Barat (Juta Rupiah), 2014–2017
Gross Regional Domestic Product at 2010 Constant Market Prices by Regency/Municipality in Sumatera Barat Province (Million Rupiah), 2014–2017

Kabupaten/Kota Regency/Municipality	2014	2015	2016*	2017**
(1)	(2)	(3)	(4)	(5)
<i>Kabupaten/Regency</i>				
1. Kep. Mentawai	2 360 745,77	2 483 571,61	2 608 142,56	2 741 873,53
2. Pesisir Selatan	7 392 536,44	7 816 214,05	8 232 489,72	8 678 853,24
3. Solok	7 665 496,76	8 082 582,54	8 511 654,75	8 965 654,44
4. Sijunjung	5 239 420,15	5 537 779,26	5 829 043,60	6 136 271,18
5. Tanah Datar	7 552 749,71	7 955 069,56	8 355 254,82	8 783 441,89
6. Padang Pariaman	10 444 263,51	11 085 450,68	11 697 039,96	12 350 586,95
7. Agam	11 287 816,35	11 911 294,50	12 556 118,09	13 237 976,19
8. Lima Puluh Kota	8 640 817,05	9 125 377,06	9 611 100,93	10 123 951,19
9. Pasaman	4 827 486,48	5 085 320,55	5 342 903,64	5 615 085,80
10. Solok Selatan	3 101 947,40	3 267 806,77	3 435 196,41	3 612 139,53
11. Dharmasraya	5 821 733,94	6 156 752,05	6 490 287,83	6 843 996,72
12. Pasaman Barat	8 853 519,46	9 357 816,77	9 856 619,49	10 383 792,11
<i>Kota/Municipality</i>				
1. Padang	33 061 946,00	35 180 548,31	37 368 816,75	39 696 142,80
2. Solok	2 177 368,53	2 307 253,38	2 440 198,88	2 581 191,68
3. Sawahlunto	2 123 644,91	2 251 781,01	2 380 768,78	2 517 704,07
4. Padang Panjang	1 951 004,28	2 066 248,20	2 186 151,57	2 313 117,04
5. Bukittinggi	4 592 478,19	4 874 254,56	5 169 275,87	5 483 598,44
6. Payakumbuh	3 344 165,58	3 551 228,98	3 767 470,44	3 997 942,93
7. Pariaman	2 741 539,11	2 900 328,18	3 062 413,74	3 234 534,59
Jumlah/Total	133 180 679,62	140 996 678,02	148 900 947,82	157 297 854,32
Sumatera Barat	133 340 836,44	140 719 474,19	148 134 243,89	155 963 985,42

Catatan/Note x : Angka Sementara/Preliminary Figures
xx : Angka Sangat Sementara/Very Preliminary Figures
Sumber : BPS Provinsi Sumatera Barat
Source : BPS-Statistics of Sumatera Barat Province

Tabel 12.11 Persentase Kontribusi Terhadap Jumlah Produk Domestik Regional Bruto Seluruh Kabupaten/Kota di Provinsi Sumatera Barat, 2014–2017
Contribution Percentage To Total Gross Regional Domestic Product of Entire Regency/Municipality in Sumatera Barat Province, 2014–2017

Kabupaten/Kota <i>Regency/Municipality</i>	2014	2015	2016*	2017**
(1)	(2)	(3)	(4)	(5)
<i>Kabupaten/Regency</i>				
1. Kep. Mentawai	1,83	1,87	1,87	1,89
2. Pesisir Selatan	5,50	5,63	5,67	5,77
3. Solok	5,68	5,60	5,56	5,51
4. Sijunjung	3,91	3,82	3,73	3,68
5. Tanah Datar	5,54	5,46	5,40	5,35
6. Padang Pariaman	8,55	8,74	8,83	8,85
7. Agam	8,40	8,41	8,40	8,39
8. Lima Puluh Kota	6,38	6,39	6,38	6,35
9. Pasaman	3,59	3,59	3,71	3,71
10. Solok Selatan	2,35	2,34	2,31	2,30
11. Dharmasraya	4,32	4,26	4,25	4,28
12. Pasaman Barat	6,46	6,46	6,44	6,48
<i>Kota/Municipality</i>				
1. Padang	24,92	24,87	24,86	24,83
2. Solok	1,65	1,64	1,63	1,63
3. Sawahlunto	1,52	1,50	1,48	1,49
4. Padang Panjang	1,42	1,40	1,40	1,40
5. Bukittinggi	3,40	3,40	3,41	3,43
6. Payakumbuh	2,52	2,58	2,62	2,65
7. Pariaman	2,06	2,04	2,03	2,02
Jumlah/Total	100,00	100,00	100,00	100,00

Catatan/Note x : Angka Sementara/*Preliminary Figures*
 xx : Angka Sangat Sementara/*Very Preliminary Figures*

Sumber : BPS Provinsi Sumatera Barat
 Source : BPS-Statistics of Sumatera Barat Province

REGIONAL INCOME

Table 12.12 Laju Pertumbuhan Produk Domestik Regional Bruto Atas Dasar Harga Konstant 2010 Menurut Kabupaten/Kota di Provinsi Sumatera Barat (persen), 2014–2017
Growth Rate of Gross Regional Domestic Product at 2010 Constant Market Prices by Regency/Municipality in Sumatera Barat Province (percent), 2014–2017

Kabupaten/Kota Regency/Municipality	2014	2015	2016*	2017**
(1)	(2)	(3)	(4)	(5)
<i>Kabupaten/Regency</i>				
1. Kep. Mentawai	5,57	5,20	5,02	5,13
2. Pesisir Selatan	5,80	5,73	5,33	5,42
3. Solok	5,79	5,44	5,31	5,33
4. Sijunjung	6,02	5,69	5,26	5,27
5. Tanah Datar	5,79	5,33	5,03	5,12
6. Padang Pariaman	6,05	6,14	5,52	5,59
7. Agam	5,92	5,52	5,41	5,43
8. Lima Puluh Kota	5,98	5,61	5,32	5,34
9. Pasaman	5,87	5,34	5,07	5,09
10. Solok Selatan	5,90	5,35	5,12	5,15
11. Dharmasraya	6,34	5,75	5,42	5,45
12. Pasaman Barat	6,04	5,70	5,33	5,35
<i>Kota/Municipality</i>				
1. Padang	6,46	6,41	6,22	6,23
2. Solok	6,01	5,97	5,76	5,78
3. Sawahlunto	6,08	6,03	5,73	5,75
4. Padang Panjang	6,08	5,91	5,80	5,81
5. Bukittinggi	6,20	6,14	6,05	6,08
6. Payakumbuh	6,47	6,19	6,09	6,12
7. Pariaman	5,99	5,79	5,59	5,62
Sumatera Barat	5,88	5,53	5,27	5,29

Catatan/Note * : Angka Sementara/Preliminary Figures
** : Angka Sangat Sementara/Very Preliminary Figures

Sumber : BPS Provinsi Sumatera Barat
Source : BPS-Statistics of Sumatera Barat Province

Tabel 12.13 Pendapatan Regional dan Angka-Angka Perkapita Atas Dasar Harga Berlaku Provinsi Sumatera Barat 2013-2017
Regional Income and Percapita GRDP on Current Market Prices of Sumatera Barat Province, 2013-2017

Rincian/Items	2013	2014	2015	2016 ^x	2017 ^{**}
(1)	(2)	(3)	(4)	(5)	(6)
1. Produk Domestik Regional Bruto ADH. Berlaku (000.000 Rp) <i>Gross Regional Domestic Product At Market Prices (000.000 Rp.)</i>	146 899 829,89	164 944 256,80	179 951 980,32	196 442 935,07	214 585 229,26
2. Jumlah Penduduk Pertengahan Tahun (Orang) <i>Mid Year Population (Person)</i>	5 066 476	5 131 882	5 196 289	5 259 528	5 321 489
3. PDRB Perkapita (Rp) <i>Percapita Gross Regional Domestic Product (Rp)</i>	28 994 478,59	32 141 085,24	34 630 864,51	37 349 917,15	40 324 283,16

Catatan/Note ^x : Angka Sementara/Preliminary Figures
^{**} : Angka Sangat Sementara/Very Preliminary Figures

sumber : BPS Provinsi Sumatera Barat
Source : BPS-Statistics of Sumatera Barat Province

REGIONAL INCOME

Tabel 12.14 Pendapatan Regional dan Angka-Angka Perkapita Atas Dasar Harga Konstan 2010 Provinsi Sumatera Barat, 2013-2017
Regional Income and Percapita Numbers at 2010 Constant Prices of Sumatera Barat Province, 2013-2017

Rincian/Items	2013	2014	2015	2016*	2017**
(1)	(2)	(3)	(4)	(5)	(6)
1. Produk Domestik Regional Bruto ADH. Konstan (000.000 Rp) <i>Gross Regional Domestic Product At Constant Prices (000.000 Rp.)</i>	125 940 634,27	133 340 836,44	140 719 474,19	148 134 243,89	155 963 985,42
2. Jumlah Penduduk Pertengahan Tahun (Orang) <i>Mid Year Population (Person)</i>	5 066 476	5 131 882	5 196 289	5 259 528	5 321 489
3. PDRB Perkapita (Rp) <i>Percapita Gross Regional Domestic Product (Rp)</i>	24 857 639,56	25 982 833,67	27 080 763,64	28 164 931,13	29 308 335,58

Catatan/Note : *: Angka Sementara/*Preliminary Figures*,
**: Angka Sangat Sementara/*Very Preliminary Figures*

Sumber : BPS Provinsi Sumatera Barat
Source : BPS-Statistics of Sumatera Barat Province

Table 12.15 Indeks Perkembangan Produk Domestik Regional Bruto Atas Dasar Harga Berlaku Provinsi Sumatera Barat Menurut Lapangan Usaha, 2013-2017
Index of Gross Regional Domestic Product at Current Market Price by Industry of Sumatera Barat Province, 2013-2017

Lapangan Usaha Industry	2013	2014	2015	2016*	2017**
(1)	(2)	(3)	(4)	(5)	(6)
A. Pertanian, Kehutanan, dan Perikanan <i>Agriculture, Forestry and Fishing</i>	132,92	151,13	162,86	173,02	185,29
1. Pertanian, Peternakan, Perburuan dan Jasa Pertanian <i>Agriculture, Livestock, Hunting and Agriculture Services</i>	131,79	148,85	158,36	167,34	179,34
a. Tanaman Pangan/ <i>Food Crops</i>	137,39	160,29	170,22	171,87	181,86
b. Tanaman Hortikultura/ <i>Hortikultural Crop</i>	110,50	122,53	134,79	145,75	155,77
c. Tanaman Perkebunan/ <i>Plantation Crops</i>	135,81	151,86	158,10	172,60	187,35
d. Peternakan/ <i>Livestock</i>	143,33	155,27	168,78	178,69	192,01
e. Jasa Pertanian dan Perburuan/ <i>Agriculture Services and Hunting</i>	137,17	145,85	158,28	173,51	187,57
2. Kehutanan dan Penebangan Kayu/ <i>Forestry and Logging</i>	128,79	144,11	171,38	183,10	178,76
3. Perikanan/ <i>Fishery</i>	142,25	169,43	188,36	205,52	227,49
B. Pertambangan dan Penggalian/ <i>Mining and Quarrying</i>	141,29	168,32	181,55	185,83	190,97
1. Pertambangan Minyak, Gas dan Panas Bumi <i>Crude Petroleum, Natural Gas, and Geothermal</i>	-	-	-	-	-
2. Pertambangan Batubara dan Pengilangan Migas <i>Manufacture of Coal and Refined Petroleum Products</i>	130,39	124,80	107,08	77,93	69,75
3. Pertambangan Bijih Logam/ <i>Iron Ore Mining</i>	106,69	108,73	91,21	94,69	104,51
4. Pertambangan dan Penggalian Lainnya <i>Other Mining and Quarrying</i>	143,05	175,35	193,58	203,25	210,55
C. Industri Pengolahan/ <i>Manufacturing</i>	131,84	141,93	149,23	161,21	169,71
1. Industri Batubara dan Pengilangan Migas <i>Manufacture of Coal and Refined Petroleum Products</i>	112,93	104,67	93,37	79,09	79,73
2. Industri Makanan dan Minuman <i>Manufacture of Food Products and Beverages</i>	133,93	141,59	153,52	170,93	179,19
3. Industri Pengolahan Tembakau <i>Manufacture of Tobacco Products</i>	-	-	-	-	-
4. Industri Tekstil dan Pakaian Jadi <i>Manufacture of Textiles and Wearing Apparel</i>	140,40	151,65	148,27	157,77	171,20
5. Industri Kulit, Barang dari Kulit dan Alas Kaki <i>Manufacture of Leather and Related Products and Footwear</i>	128,57	157,10	167,82	169,26	199,25
6. Industri Kayu, Barang dari Kayu dan Gabus dan Barang Anyaman dari Bambu, Rotan dan Sejenisnya <i>Manufacture of Wood and Products of Wood and Cork, and Articles of Straw and Plaiting Materials</i>	118,64	115,43	122,39	129,38	127,28
7. Industri Kertas, Barang dari Kertas, Percetakan dan Reproduksi Media Rekaman <i>Manufacture of Paper and Paper Products, Printing and Reproduction of Recorded Media</i>	119,92	117,14	126,01	129,98	130,04
8. Industri Kimia, Farmasi dan Obat Tradisional <i>Manufacture of Chemicals and Pharmaceuticals and Botanical Products</i>	117,19	120,81	138,49	130,67	139,10
9. Industri Karet, Barang Dari Karet dan Plastik <i>Manufacture of Rubber, Rubber Products and Plastics Products</i>	119,06	123,95	142,32	158,76	171,38
10. Industri Barang Galian bukan Logam <i>Manufacture of Other Non-Metallic Mineral Products</i>	128,75	147,72	146,18	145,23	146,26
11. Industri Logam Dasar/ <i>Manufacture of Basic Metals</i>	-	-	-	-	-
12. Industri Barang dari Logam, Komputer, Barang Elektronik, Optik dan Peralatan Listrik <i>Manufacture of Computer, Electrical Equipment and Optical Products and Fabricated Metal Products</i>	126,65	128,96	151,66	160,79	165,71
13. Industri Mesin dan Perlengkapan YTDL <i>Manufacture of Machinery and Equipment</i>	-	-	-	-	-
14. Industri Alat Angkutan/ <i>Manufacture of Transport Equipment</i>	114,94	120,52	131,49	134,01	144,98
15. Industri Furnitur/ <i>Manufacture of Furniture</i>	120,01	116,81	116,32	121,10	119,21
16. Industri Pengolahan Lainnya, Jasa reparasi dan pemasangan mesin dan peralatan <i>Other Manufacturing, Repair and Installation of Machinery and Equipment</i>	118,57	131,98	142,22	148,21	156,08

Bersambung/To Be Continued

REGIONAL INCOME

Tabel 12.15 Lanjutan/*Continued*
Table

Lapangan Usaha <i>Industry</i>	2013	2014	2015	2016 ^x	2017 ^{xx}
(1)	(2)	(3)	(4)	(5)	(6)
D. Pengadaan Listrik dan Gas/ <i>Electricity and Gas</i>	88,99	119,12	170,26	201,23	233,37
1. Ketenagalistrikan/ <i>Electricity</i>	88,71	118,99	170,35	201,44	233,68
2. Pengadaan Gas dan Produksi Es <i>Manufacture of Gas and Production of Ice</i>	130,89	138,93	156,67	170,78	189,26
E. Pengadaan Air, Pengelolaan Sampah, Limbah dan Daur Ulang <i>Water supply, Sewerage, Waste Management and Remediation Activities</i>	114,70	123,61	141,82	158,85	173,58
F. Konstruksi/ <i>Construction</i>	155,63	181,14	203,85	219,95	241,68
G. Perdagangan Besar dan Eceran, Reparasi Mobil dan Sepeda Motor <i>Wholesale and Retail Trade, Repair of Motor Vehicles and Motorcycles</i>	136,50	149,19	165,36	183,72	203,14
1. Perdagangan Mobil, Sepeda Motor dan reparasinya <i>Wholesale and Retail Trade and Repair of Motor Vehicles and Motorcycles</i>	135,94	144,40	156,07	162,47	170,37
2. Perdagangan Besar dan Eceran, Bukan Mobil dan Sepeda Motor <i>Wholesale Trade and Retail Trade Except of Motor Vehicles and Motorcycles</i>	136,59	150,00	166,92	187,30	208,68
H. Transportasi dan Pergudangan/ <i>Transportation and Storage</i>	150,78	177,41	201,23	223,63	248,03
1. Angkutan Rel/ <i>Railways Transport</i>	113,28	125,66	164,50	190,54	218,07
2. Angkutan Darat/ <i>Land Transport</i>	144,17	169,18	188,30	207,71	228,01
3. Angkutan Laut/ <i>Sea Transport</i>	128,89	152,53	158,41	144,55	147,99
4. Angkutan Sungai Danau dan Penyeberangan <i>River, Lake, and Ferry Transport</i>	130,44	155,06	169,50	182,38	210,99
5. Angkutan Udara/ <i>Air Transport</i>	203,70	247,49	308,57	364,16	419,11
6. Pergudangan dan Jasa Penunjang Angkutan, Pos dan Kurir <i>Warehousing and Support Services for Transportation, Postal and Courier</i>	151,24	169,64	193,09	216,34	242,11
I. Penyediaan Akomodasi dan Makan Minum <i>Accommodation and Food Service Activities</i>	146,92	174,05	205,78	239,96	271,87
1. Penyediaan Akomodasi/ <i>Accommodation</i>	164,32	197,91	231,77	266,78	296,67
2. Penyediaan Makan Minum/ <i>Food and Beverage Service Activities</i>	141,55	166,68	197,76	231,69	264,22
J. Informasi dan Komunikasi/ <i>Information and Communication</i>	134,15	146,83	151,38	169,98	196,61
K. Jasa Keuangan dan Asuransi/ <i>Financial and Insurance activities</i>	152,69	168,69	183,79	204,90	218,41
1. Jasa Perantara Keuangan/ <i>Financial Intermediary Services</i>	167,71	184,05	196,48	223,36	236,22
2. Asuransi dan Dana Pensiun/ <i>Insurance and Pension Fund</i>	126,28	142,02	159,86	179,88	198,86
3. Jasa Keuangan Lainnya/ <i>Other Financial Services</i>	131,77	147,13	166,02	177,99	191,82
4. Jasa Penunjang Keuangan/ <i>Financial Supporting Services</i>	126,53	147,55	171,86	189,60	210,18
L. Real Estat/ <i>Real Estate Activities</i>	131,74	150,68	167,32	182,80	195,97
M, N. Jasa Perusahaan/ <i>Business Activities</i>	136,51	150,77	168,16	183,78	201,01
O. Administrasi Pemerintahan, Pertahanan dan Jaminan Sosial Wajib <i>Public Administration and Defence; Compulsory Social Security</i>	139,29	146,28	154,42	172,25	188,99
P. Jasa Pendidikan/ <i>Education</i>	160,96	177,41	196,14	223,98	263,05
Q. Jasa Kesehatan dan Kegiatan Sosial <i>Human Health and Social Work Activities</i>	156,46	167,70	179,70	198,88	227,01
R, S, T, U. Jasa Lainnya/ <i>Other Services activities</i>	147,43	167,49	187,84	215,77	245,02
PNDR/GRDP	139,88	157,06	171,35	187,06	204,33

Catatan/Note : x : Angka Sementara/*Preliminary Figures*, xx : Angka Sangat Sementara/*Very Preliminary Figures*

Sumber : BPS Provinsi Sumatera Barat

Source : BPS, Statistics of Sumatera Barat

Tabel 12.16 Indeks Perkembangan Produk Domestik Regional Bruto Atas Dasar Harga Konstan 2010 Menurut Lapangan Usaha di Provinsi Sumatera Barat, 2013-2017/Index of Gross Regional Domestic Product at 2010 Constant Market Prices by Industry in Sumatera Barat Province, 2013-2017

Lapangan Usaha Industry	2013	2014	2015	2016*	2017**
(1)	(2)	(3)	(4)	(5)	(6)
A. Pertanian, Kehutanan, dan Perikanan <i>Agriculture, Forestry and Fishing</i>	111,35	117,87	122,98	125,46	129,73
1. Pertanian, Peternakan, Perburuan dan Jasa Pertanian <i>Agriculture, Livestock, Hunting and Agriculture Services</i>	110,36	116,65	120,63	122,66	127,07
a. Tanaman Pangan/ <i>Food Crops</i>	111,75	118,84	123,25	123,06	127,27
b. Tanaman Hortikultura/ <i>Horticultural Crop</i>	103,29	109,64	112,63	114,40	118,26
c. Tanaman Perkebunan/ <i>Plantation Crops</i>	113,01	119,62	123,90	128,28	132,98
d. Peternakan/ <i>Livestock</i>	110,79	113,12	115,33	117,36	122,74
e. Jasa Pertanian dan Perburuan/ <i>Agriculture Services and Hunting</i>	111,77	115,50	123,25	125,85	130,67
2. Kehutanan dan Penebangan Kayu/ <i>Forestry and Logging</i>	111,86	114,15	122,07	125,23	120,87
3. Perikanan/ <i>Fishery</i>	117,60	127,62	138,84	143,97	151,40
B. Pertambangan dan Penggalian/ <i>Mining and Quarrying</i>	119,67	123,87	128,49	131,06	132,54
1. Pertambangan Minyak, Gas dan Panas Bumi <i>Crude Petroleum, Natural Gas, and Geothermal</i>	-	-	-	-	-
2. Pertambangan Batubara dan Lignite/ <i>Coal and Lignite Mining</i>	120,57	121,43	118,96	95,78	82,57
3. Pertambangan Bijih Logam/ <i>Iron Ore Mining</i>	87,14	95,87	85,68	83,57	86,41
4. Pertambangan dan Penggalian Lainnya <i>Other Mining and Quarrying</i>	119,53	124,27	130,03	136,76	140,61
C. Industri Pengolahan/ <i>Manufacturing</i>	117,20	123,32	125,59	131,74	134,72
1. Industri Batubara dan Pengilangan Migas <i>Manufacture of Coal and Refined Petroleum Products</i>	105,75	106,19	105,92	89,24	85,91
2. Industri Makanan dan Minuman <i>Manufacture of Food Products and Beverages</i>	120,60	127,06	128,62	139,23	139,81
3. Industri Pengolahan Tembakau <i>Manufacture of Tobacco Products</i>	-	-	-	-	-
4. Industri Tekstil dan Pakaian Jadi <i>Manufacture of Textiles and Wearing Apparel</i>	122,16	130,11	128,83	131,97	138,07
5. Industri Kulit, Barang dari Kulit dan Alas Kaki <i>Manufacture of Leather and Related Products and Footwear</i>	117,76	129,96	131,52	125,95	146,38
6. Industri Kayu, Barang dari Kayu dan Gabus dan Barang Anyaman dari Bambu, Rotan dan Sejenisnya <i>Manufacture of Wood and Products of Wood and Cork, and Articles of Straw and Plaiting Materials</i>	106,04	102,03	99,68	101,69	97,08
7. Industri Kertas, Barang dari Kertas, Percetakan dan Reproduksi Media Rekaman <i>Manufacture of Paper and Paper Products, Printing and Reproduction of Recorded Media</i>	107,63	98,96	101,93	101,28	97,58
8. Industri Kimia, Farmasi dan Obat Tradisional <i>Manufacture of Chemicals and Pharmaceuticals and Botanical Products</i>	102,04	101,15	103,93	97,47	97,81
9. Industri Karet, Barang Dari Karet dan Plastik <i>Manufacture of Rubber, Rubber Products and Plastics Products</i>	104,12	106,17	112,23	120,54	128,23
10. Industri Barang Galian bukan Logam <i>Manufacture of Other Non-Metallic Mineral Products</i>	114,85	121,83	126,33	124,00	125,89
11. Industri Logam Dasar/ <i>Manufacture of Basic Metals</i>	-	-	-	-	-
12. Industri Barang dari Logam, Komputer, Barang Elektronik, Optik dan Peralatan Listrik <i>Manufacture of Computer, Electrical Equipment and Optical Products and Fabricated Metal Products</i>	114,42	114,45	120,53	124,97	124,72
13. Industri Mesin dan Perlengkapan YTDL <i>Manufacture of Machinery and Equipment</i>	-	-	-	-	-
14. Industri Alat Angkutan/ <i>Manufacture of Transport Equipment</i>	106,75	111,30	114,52	113,25	119,07
15. Industri Furnitur/ <i>Manufacture of Furniture</i>	108,01	111,33	112,92	113,40	106,52
16. Industri Pengolahan Lainnya, Jasa reparasi dan pemasangan mesin dan peralatan <i>Other Manufacturing, Repair and Installation of Machinery and Equipment</i>	106,21	112,80	115,07	116,61	120,65

Bersambung/To Be Continued

REGIONAL INCOME

Tabel 12.16 Lanjutan/Continued
Table

Lapangan Usaha Industry	2013	2014	2015	2016*	2017**
(1)	(2)	(3)	(4)	(5)	(6)
D. Pengadaan Listrik dan Gas/ <i>Electricity and Gas</i>	117,31	135,93	141,44	156,92	163,29
1.Ketenagalistrikan/ <i>Electricity</i>	117,33	136,03	141,55	157,09	163,44
2.Pengadaan Gas dan Produksi Es <i>Manufacture of Gas and Production of Ice</i>	114,41	120,30	125,40	131,57	140,75
E. Pengadaan Air, Pengelolaan Sampah, Limbah dan Daur Ulang <i>Water supply, Sewerage, Waste Management and Remediation Activities</i>	113,38	117,79	124,85	132,83	138,09
F. Konstruksi/ <i>Construction</i>	130,75	139,19	148,75	158,55	170,02
G. Perdagangan Besar dan Eceran, Reparasi Mobil dan Sepeda Motor <i>Wholesale and Retail Trade, Repair of Motor Vehicles and Motorcycles</i>	122,31	129,11	136,05	143,42	152,74
1.Perdagangan Mobil, Sepeda Motor dan reparasinya <i>Wholesale and Retail Trade and Repair of Motor Vehicles and Motorcycles</i>	117,04	120,85	123,18	120,69	120,00
2.Perdagangan Besar dan Eceran, Bukan Mobil dan Sepeda Motor <i>Wholesale Trade and Retail Trade Except of Motor Vehicles and Motorcycles</i>	123,20	130,51	138,23	147,25	158,27
H. Transportasi dan Pergudangan/ <i>Transportation and Storage</i>	126,87	136,49	148,64	160,05	171,41
1.Angkutan Rel/ <i>Railways Transport</i>	104,25	112,35	120,08	129,32	139,45
2.Angkutan Darat/ <i>Land Transport</i>	127,86	139,06	152,90	166,06	177,80
3.Angkutan Laut/ <i>Sea Transport</i>	123,31	131,62	128,27	113,82	114,38
4.Angkutan Sungai Danau dan Penyeberangan <i>River, Lake, and Ferry Transport</i>	108,41	116,60	119,29	122,43	133,02
5.Angkutan Udara/ <i>Air Transport</i>	125,22	126,96	141,71	154,42	167,57
6.Pergudangan dan Jasa Penunjang Angkutan, Pos dan Kurir <i>Warehousing and Support Services for Transportation, Postal and Courier</i>	129,35	137,90	143,38	154,56	166,25
I. Penyediaan Akomodasi dan Makan Minum <i>Accommodation and Food Service Activities</i>	116,81	124,34	132,85	145,64	158,39
1.Penyediaan Akomodasi/ <i>Accommodation</i>	125,23	132,84	139,77	149,78	158,61
2.Penyediaan Makan Minum/ <i>Food and Beverage Service Activities</i>	114,21	121,72	130,72	144,36	158,33
J. Informasi dan Komunikasi/ <i>Information and Communication</i>	133,19	144,41	157,56	172,37	187,44
K. Jasa Keuangan dan Asuransi/ <i>Financial and Insurance activities</i>	127,09	133,18	138,02	149,10	152,24
1.Jasa Perantara Keuangan/ <i>Financial Intermediary Services</i>	135,84	142,13	146,36	162,28	164,58
2.Asuransi dan Dana Pensiun/ <i>Insurance and Pension Fund</i>	110,53	116,71	121,56	129,19	134,95
3.Jasa Keuangan Lainnya/ <i>Other Financial Services</i>	115,08	120,79	126,59	130,33	134,48
4.Jasa Penunjang Keuangan/ <i>Financial Supporting Services</i>	110,32	117,56	123,53	128,94	135,78
L. Real Estat/ <i>Real Estate Activities</i>	114,83	121,21	127,63	134,48	140,52
M,N. Jasa Perusahaan/ <i>Business Activities</i>	119,30	127,62	135,16	141,84	149,20
O. Administrasi Pemerintahan, Pertahanan dan Jaminan Sosial Wajib <i>Public Administration and Defence; Compulsory Social Security</i>	110,93	113,17	118,96	124,86	130,46
P. Jasa Pendidikan/ <i>Education</i>	129,45	138,36	149,19	160,90	176,89
Q. Jasa Kesehatan dan Kegiatan Sosial <i>Human Health and Social Work Activities</i>	128,78	139,05	149,49	157,67	171,20
R, S, T, U. Jasa Lainnya/ <i>Other Services activities</i>	119,17	128,40	140,67	153,83	166,06
PDRB/GRDP	119,92	126,97	134,00	141,06	148,51

Catatan/Note : x : Angka Sementara/*Preliminary Figures*, xx : Angka Sangat Sementara/*Very Preliminary Figures*
Sumber : BPS Provinsi Sumatera Barat
Source : BPS, Statistics of Sumatera Barat

Tabel 12.17 Indeks Berantai Produk Domestik Regional Bruto Atas Dasar Harga Berlaku Menurut Lapangan Usaha, 2013-2017
Index of GRDP at Current Market Prices by Industry, 2013-2017

Lapangan Usaha Industry	2013	2014	2015	2016*	2017**
(1)	(2)	(3)	(4)	(5)	(6)
A. Pertanian, Kehutanan, dan Perikanan <i>Agriculture, Forestry and Fishing</i>	110,25	113,70	107,76	106,24	107,09
1. Pertanian, Peternakan, Perburuan dan Jasa Pertanian <i>Agriculture, Livestock, Hunting and Agriculture Services</i>	109,73	112,94	106,39	105,67	107,17
a. Tanaman Pangan/ <i>Food Crops</i>	109,76	116,67	106,19	100,97	105,81
b. Tanaman Hortikultura/ <i>Horticultural Crop</i>	105,34	110,88	110,00	108,14	106,87
c. Tanaman Perkebunan/ <i>Plantation Crops</i>	111,41	111,82	104,11	109,17	108,55
d. Peternakan/ <i>Livestock</i>	111,62	108,33	108,70	105,88	107,45
e. Jasa Pertanian dan Perburuan/ <i>Agriculture Services and Hunting</i>	110,85	106,32	108,53	109,62	108,10
2. Kehutanan dan Penebangan Kayu/ <i>Forestry and Logging</i>	110,09	111,89	118,93	106,83	97,63
3. Perikanan/ <i>Fishery</i>	113,60	119,11	111,18	109,11	110,69
B. Pertambangan dan Penggalian/ <i>Mining and Quarrying</i>	115,73	119,13	107,86	102,35	102,77
1. Pertambangan Minyak, Gas dan Panas Bumi <i>Crude Petroleum, Natural Gas, and Geothermal</i>	-	-	-	-	-
2. Pertambangan Batubara dan Lignit/ <i>Coal and Lignite Mining</i>	104,22	95,71	85,80	72,78	89,50
3. Pertambangan Bijih Logam/ <i>Iron Ore Mining</i>	95,80	101,91	83,88	103,82	110,36
4. Pertambangan dan Penggalian Lainnya <i>Other Mining and Quarrying</i>	117,64	122,58	110,40	105,00	103,59
C. Industri Pengolahan/ <i>Manufacturing</i>	106,84	107,65	105,15	108,02	105,27
1. Industri Batubara dan Pengilangan Migas <i>Manufacture of Coal and Refined Petroleum Products</i>	127,50	92,69	89,20	84,71	100,81
2. Industri Makanan dan Minuman <i>Manufacture of Food Products and Beverages</i>	105,83	105,72	108,42	111,34	104,83
3. Industri Pengolahan Tembakau <i>Manufacture of Tobacco Products</i>	-	-	-	-	-
4. Industri Tekstil dan Pakaian Jadi <i>Manufacture of Textiles and Wearing Apparel</i>	110,51	108,02	97,77	106,41	108,51
5. Industri Kulit, Barang dari Kulit dan Alas Kaki <i>Manufacture of Leather and Related Products and Footwear</i>	112,86	122,19	106,82	100,86	117,72
6. Industri Kayu, Barang dari Kayu dan Gabus dan Barang Anyaman dari Bambu, Rotan dan Sejenisnya <i>Manufacture of Wood and Products of Wood and Cork, and Articles of Straw and Plaiting Materials</i>	109,93	97,29	106,03	105,71	98,37
7. Industri Kertas, Barang dari Kertas, Percetakan dan Reproduksi Media Rekaman <i>Manufacture of Paper and Paper Products, Printing and Reproduction of Recorded Media</i>	107,82	97,69	107,57	103,15	100,05
8. Industri Kimia, Farmasi dan Obat Tradisional <i>Manufacture of Chemicals and Pharmaceuticals and Botanical Products</i>	110,18	103,09	114,63	94,35	106,45
9. Industri Karet, Barang dari Karet dan Plastik <i>Manufacture of Rubber, Rubber Products and Plastics Products</i>	102,02	104,11	114,82	111,55	107,95
10. Industri Barang Galian bukan Logam <i>Manufacture of Other Non-Metallic Mineral Products</i>	108,82	114,74	98,96	99,35	100,71
11. Industri Logam Dasar/ <i>Manufacture of Basic Metals</i>	-	-	-	-	-
12. Industri Barang dari Logam, Komputer, Barang Elektronik, Optik dan Peralatan Listrik <i>Manufacture of Computer, Electrical Equipment and Optical Products and Fabricated Metal Products</i>	108,42	101,82	117,60	106,02	103,06
13. Industri Mesin dan Perlengkapan YTDL <i>Manufacture of Machinery and Equipment</i>	-	-	-	-	-
14. Industri Alat Angkutan/ <i>Manufacture of Transport Equipment</i>	105,51	104,85	109,10	101,91	108,19
15. Industri Furnitur/ <i>Manufacture of Furniture</i>	110,22	97,34	99,58	104,11	98,44
16. Industri Pengolahan Lainnya, Jasa reparasi dan pemasangan mesin dan peralatan <i>Other Manufacturing, Repair and Installation of Machinery and Equipment</i>	105,48	111,31	107,76	104,21	105,31

Bersambung/To Be Continued

REGIONAL INCOME

Tabel 12.17 Lanjutan/ *Continued*
Table

Lapangan Usaha <i>Industry</i>	2013	2014	2015	2016*	2017**
(1)	(2)	(3)	(4)	(5)	(6)
D. Pengadaan Listrik dan Gas/ <i>Electricity and Gas</i>	95,73	133,85	142,93	118,19	115,97
1.Ketenagalistrikan/ <i>Electricity</i>	95,57	134,13	143,17	118,25	116,00
2.Pengadaan Gas dan Produksi Es <i>Manufacture of Gas and Production of Ice</i>	115,34	106,14	112,77	109,00	110,82
E. Pengadaan Air, Pengelolaan Sampah, Limbah dan Daur Ulang <i>Water supply, Sewerage, Waste Management and Remediation Activities</i>	103,19	107,77	114,73	112,01	109,27
F. Konstruksi/ <i>Construction</i>	117,13	116,39	112,54	107,90	109,88
G. Perdagangan Besar dan Eceran, Reparasi Mobil dan Sepeda Motor <i>Wholesale and Retail Trade, Repair of Motor Vehicles and Motorcycles</i>	109,24	109,30	110,84	111,10	110,57
1.Perdagangan Mobil, Sepeda Motor dan reparasinya <i>Wholesale and Retail Trade and Repair of Motor Vehicles and Motorcycles</i>	112,13	106,22	108,09	104,10	104,86
2.Perdagangan Besar dan Eceran, Bukan Mobil dan Sepeda Motor <i>Wholesale Trade and Retail Trade Except of Motor Vehicles and Motorcycles</i>	108,77	109,82	111,28	112,21	111,41
H. Transportasi dan Pergudangan/ <i>Transportation and Storage</i>	118,64	117,66	113,43	111,13	110,91
1.Angkutan Rel/ <i>Railways Transport</i>	103,97	110,92	130,91	115,83	114,45
2.Angkutan Darat/ <i>Land Transport</i>	117,31	117,35	111,30	110,31	109,77
3.Angkutan Laut/ <i>Sea Transport</i>	107,44	118,34	103,85	91,25	102,39
4.Angkutan Sungai Danau dan Penyeberangan <i>River, Lake, and Ferry Transport</i>	112,09	118,88	109,31	107,60	115,69
5.Angkutan Udara/ <i>Air Transport</i>	131,13	121,50	124,68	118,02	115,09
6.Pergudangan dan Jasa Penunjang Angkutan, Pos dan Kurir <i>Warehousing and Support Services for Transportation, Postal and Courier</i>	115,88	112,16	113,82	112,04	111,91
I. Penyediaan Akomodasi dan Makan Minum <i>Accommodation and Food Service Activities</i>	114,19	118,46	118,23	116,61	113,30
1.Penyediaan Akomodasi/ <i>Accommodation</i>	118,93	120,44	117,11	115,10	111,21
2.Penyediaan Makan Minum/ <i>Food and Beverage Service Activities</i>	112,58	117,75	118,65	117,15	114,04
J. Informasi dan Komunikasi/ <i>Information and Communication</i>	105,74	109,45	103,10	112,28	115,67
K. Jasa Keuangan dan Asuransi/ <i>Financial and Insurance activities</i>	111,66	110,48	108,95	111,48	106,60
1.Jasa Perantara Keuangan/ <i>Financial Intermediary Services</i>	113,92	109,74	106,76	113,68	105,76
2.Asuransi dan Dana Pensiun/ <i>Insurance and Pension Fund</i>	110,49	112,46	112,56	112,53	110,55
3.Jasa Keuangan Lainnya/ <i>Other Financial Services</i>	107,46	111,66	112,83	107,21	107,77
4.Jasa Penunjang Keuangan/ <i>Financial Supporting Services</i>	108,17	116,62	116,48	110,32	110,86
L. Real Estat/ <i>Real Estate Activities</i>	112,27	114,37	111,04	109,25	107,21
M,N. Jasa Perusahaan/ <i>Business Activities</i>	112,65	110,45	111,53	109,29	109,38
O. Administrasi Pemerintahan, Pertahanan dan Jaminan Sosial Wajib <i>Public Administration and Defence, Compulsory Social Security</i>	110,14	105,02	105,56	111,54	109,72
P. Jasa Pendidikan/ <i>Education</i>	119,11	110,22	110,56	114,20	117,44
Q. Jasa Kesehatan dan Kegiatan Sosial <i>Human Health and Social Work Activities</i>	113,48	107,18	107,16	110,67	114,15
R, S, T, U. Jasa Lainnya/ <i>Other Services activities</i>	119,93	113,61	112,15	114,87	113,55
PDRB/GRDP	111,77	112,28	109,10	109,16	109,24

Catatan/Note : x : Angka Sementara/*Preliminary Figures*,
xx : Angka Sangat Sementara/*Very Preliminary Figures*

Sumber : BPS Provinsi Sumatera Barat
Source : BPS, *Statistics of Sumatera Barat*

Tabel 12.18 Indeks Berantai Produk Domestik Regional Bruto Atas Dasar Harga Konstan 2010 Menurut Lapangan Usaha Provinsi Sumatera Barat, 2013-2017
Link Index of GRDP at 2010 Constant Market Prices by Industry of Sumatera Barat Province, 2013-2017

Lapangan Usaha Industry	2013	2014	2015	2016*	2017**
(1)	(2)	(3)	(4)	(5)	(6)
A. Pertanian, Kehutanan, dan Perikanan <i>Agriculture, Forestry and Fishing</i>	103,72	105,86	104,34	102,01	103,40
1. Pertanian, Peternakan, Perburuan dan Jasa Pertanian <i>Agriculture, Livestock, Hunting and Agriculture Services</i>	102,99	105,70	103,41	101,68	103,60
a. Tanaman Pangan/ <i>Food Crops</i>	102,85	106,34	103,71	99,85	103,42
b. Tanaman Hortikultura/ <i>Hortikultura Crop</i>	101,72	106,14	102,73	101,57	103,37
c. Tanaman Perkebunan/ <i>Plantation Crops</i>	103,93	105,85	103,58	103,53	103,66
d. Peternakan/ <i>Livestock</i>	102,38	102,10	101,96	101,75	104,59
e. Jasa Pertanian dan Perburuan/ <i>Agriculture Services and Hunting</i>	103,91	103,33	106,71	102,11	103,83
2. Kehutanan dan Penebangan Kayu/ <i>Forestry and Logging</i>	106,71	102,04	106,94	102,58	96,52
3. Perikanan/ <i>Fishery</i>	106,99	108,53	108,79	103,69	105,16
B. Pertambangan dan Penggalian/ <i>Mining and Quarrying</i>	107,55	103,51	103,73	102,00	101,13
1. Pertambangan Minyak, Gas dan Panas Bumi <i>Crude Petroleum, Natural Gas, and Geothermal</i>	-	-	-	-	-
2. Pertambangan Batubara dan Lignit/ <i>Coal and Lignite Mining</i>	105,50	100,71	97,97	80,51	86,21
3. Pertambangan Bijih Logam/ <i>Iron Ore Mining</i>	92,24	110,01	89,38	97,53	103,40
4. Pertambangan dan Penggalian Lainnya <i>Other Mining and Quarrying</i>	107,89	103,96	104,64	105,18	102,81
C. Industri Pengolahan/ <i>Manufacturing</i>	105,10	105,22	101,84	104,90	102,26
1. Industri Batubara dan Pengilangan Migas <i>Manufacture of Coal and Refined Petroleum Products</i>	103,79	100,42	99,74	84,26	96,27
2. Industri Makanan dan Minuman <i>Manufacture of Food Products and Beverages</i>	104,97	105,35	101,23	108,25	100,42
3. Industri Pengolahan Tembakau <i>Manufacture of Tobacco Products</i>	-	-	-	-	-
4. Industri Tekstil dan Pakaian Jadi <i>Manufacture of Textiles and Wearing Apparel</i>	107,86	106,51	99,01	102,44	104,62
5. Industri Kulit, Barang dari Kulit dan Alas Kaki <i>Manufacture of Leather and Related Products and Footwear</i>	109,51	110,36	101,20	95,77	116,22
6. Industri Kayu, Barang dari Kayu dan Gabus dan Barang Anyaman dari Bambu, Rotan dan Sejenisnya <i>Manufacture of Wood and Products of Wood and Cork, and Articles of Straw and Plaiting Materials</i>	104,50	96,22	97,70	102,02	95,46
7. Industri Kertas, Barang dari Kertas, Percetakan dan Reproduksi Media Rekaman <i>Manufacture of Paper and Paper Products, Printing and Reproduction of Recorded Media</i>	102,64	91,95	103,00	99,36	96,35
8. Industri Kimia, Farmasi dan Obat Tradisional <i>Manufacture of Chemicals and Pharmaceuticals and Botanical Products</i>	104,30	99,13	102,75	93,79	100,34
9. Industri Karet, Barang dari Karet dan Plastik <i>Manufacture of Rubber, Rubber Products and Plastics Products</i>	101,51	101,97	105,71	107,40	106,38
10. Industri Barang Galian bukan Logam <i>Manufacture of Other Non-Metallic Mineral Products</i>	105,13	106,08	103,69	98,16	101,52
11. Industri Logam Dasar/ <i>Manufacture of Basic Metals</i>	-	-	-	-	-
12. Industri Barang dari Logam, Komputer, Barang Elektronik, Optik dan Peralatan Listrik <i>Manufacture of Computer, Electrical Equipment and Optical Products and Fabricated Metal Products</i>	104,95	100,03	105,31	103,69	99,79
13. Industri Mesin dan Perlengkapan YTDL <i>Manufacture of Machinery and Equipment</i>	-	-	-	-	-
14. Industri Alat Angkutan/ <i>Manufacture of Transport Equipment</i>	103,71	104,26	102,90	98,89	105,14
15. Industri Furnitur/ <i>Manufacture of Furniture</i>	102,94	103,08	101,42	100,43	93,93
16. Industri Pengolahan Lainnya, Jasa reparasi dan pemasangan mesin dan peralatan <i>Other Manufacturing, Repair and Installation of Machinery and Equipment</i>	100,66	106,20	102,01	101,33	103,46

Bersambung/To Be Continued

REGIONAL INCOME

Tabel 12.18 Lanjutan/*Continued*
Table

Lapangan Usaha <i>Industry</i>	2013	2014	2015	2016*	2017**
(1)	(2)	(3)	(4)	(5)	(6)
D. Pengadaan Listrik dan Gas/ <i>Electricity and Gas</i>	103,42	115,87	104,05	110,94	104,06
1.Ketenagalistrikan/ <i>Electricity</i>	103,39	115,94	104,05	110,98	104,05
2. Pengadaan Gas dan Produksi Es <i>Manufacture of Gas and Production of Ice</i>	107,40	105,15	104,24	104,92	106,98
E. Pengadaan Air, Pengelolaan Sampah, Limbah dan Daur Ulang <i>Water supply, Sewerage, Waste Management and Remediation Activities</i>	104,92	103,89	105,99	106,40	103,96
F. Konstruksi/ <i>Construction</i>	110,30	106,45	106,87	106,59	107,23
G. Perdagangan Besar dan Eceran, Reparasi Mobil dan Sepeda Motor <i>Wholesale and Retail Trade, Repair of Motor Vehicles and Motorcycles</i>	106,31	105,56	105,38	105,41	106,50
1.Perdagangan Mobil, Sepeda Motor dan reparasinya <i>Wholesale and Retail Trade and Repair of Motor Vehicles and Motorcycles</i>	104,66	103,25	101,93	97,98	99,42
2.Perdagangan Besar dan Eceran, Bukan Mobil dan Sepeda Motor <i>Wholesale Trade and Retail Trade Except of Motor Vehicles and Motorcycles</i>	106,58	105,93	105,92	106,53	107,48
H. Transportasi dan Pergudangan/ <i>Transportation and Storage</i>	108,47	107,58	108,90	107,67	107,10
1.Angkutan Rel/ <i>Railways Transport</i>	101,99	107,77	106,88	107,69	107,83
2.Angkutan Darat/ <i>Land Transport</i>	109,55	108,76	109,95	108,61	107,07
3.Angkutan Laut/ <i>Sea Transport</i>	105,97	106,74	97,45	88,74	100,49
4.Angkutan Sungai Danau dan Penyeberangan <i>River, Lake, and Ferry Transport</i>	101,97	107,55	102,31	102,63	108,65
5.Angkutan Udara/ <i>Air Transport</i>	103,74	101,39	111,62	108,96	108,52
6.Pergudangan dan Jasa Penunjang Angkutan, Pos dan Kurir <i>Warehousing and Support Services for Transportation, Postal and Courier</i>	109,61	106,60	103,98	107,79	107,56
I. Penyediaan Akomodasi dan Makan Minum <i>Accommodation and Food Service Activities</i>	105,90	106,44	106,85	109,62	108,76
1.Penyediaan Akomodasi/ <i>Accommodation</i>	108,38	106,07	105,22	107,17	105,89
2.Penyediaan Makan Minum/ <i>Food and Beverage Service Activities</i>	105,08	106,57	107,40	110,43	109,68
J. Informasi dan Komunikasi/ <i>Information and Communication</i>	109,11	108,42	109,10	109,40	108,74
K. Jasa Keuangan dan Asuransi/ <i>Financial and Insurance activities</i>	105,91	104,79	103,63	108,03	102,11
1.Jasa Perantara Keuangan/ <i>Financial Intermediary Services</i>	107,67	104,63	102,97	110,88	101,42
2.Asuransi dan Dana Pensiun/ <i>Insurance and Pension Fund</i>	104,30	105,59	104,16	106,28	104,46
3.Jasa Keuangan Lainnya/ <i>Other Financial Services</i>	102,93	104,97	104,80	102,95	103,18
4.Jasa Penunjang Keuangan/ <i>Financial Supporting Services</i>	103,29	106,56	105,08	104,38	105,30
L. Real Estat/ <i>Real Estate Activities</i>	105,50	105,56	105,30	105,37	104,49
M,N. Jasa Perusahaan/ <i>Business Activities</i>	107,30	106,97	105,91	104,94	105,19
O. Administrasi Pemerintahan, Pertahanan dan Jaminan Sosial Wajib <i>Public Administration and Defence; Compulsory Social Security</i>	101,75	102,01	105,12	104,96	104,49
P. Jasa Pendidikan/ <i>Education</i>	108,39	106,88	107,82	107,85	109,94
Q. Jasa Kesehatan dan Kegiatan Sosial <i>Human Health and Social Work Activities</i>	107,76	107,97	107,51	105,47	108,58
R, S, T, U. Jasa Lainnya/ <i>Other Services activities</i>	105,30	107,75	109,55	109,35	107,95
PDRB/GRDP	106,08	105,88	105,53	105,27	105,29

Catatan/*Note* : x : Angka Sementara/*Preliminary Figures*, xx : Angka Sangat Sementara/*Very Preliminary Figures*,
Sumber : BPS Provinsi Sumatera Barat
Source : BPS, Statistics of Sumatera Barat

Tabel 12.19 Produk Domestik Regional Bruto dan PDRB Perkapita menurut Kabupaten/Kota di Provinsi Sumatera Barat, 2016-2017
Gross Regional Domestic Product (GRDP) and Percapita GRDP by Regency/Municipality in Sumatera Barat Province, 2016-2017

Kabupaten/Kota Regency/Municipality	ADHB/At Current Market Prices			
	PDRB/GRDP (Juta/Million Rp)		PDRB/Kapita (Juta Rp) GRDP Capita (Million Rp)	
	2016 ^x	2017 ^{xx}	2016 ^x	2017 ^{xx}
(1)	(2)	(3)	(4)	(5)
<i>Kabupaten/Regency</i>				
1. Kep. Mentawai	3 724 597,47	4 098 045,72	42,82	46,21
2. Pesisir Selatan	11 269 349,85	12 521 624,66	24,83	27,38
3. Solok	11 053 531,95	11 949 118,73	30,18	32,41
4. Sijunjung	7 401 786,48	7 980 418,97	32,71	34,68
5. Tanah Datar	10 734 514,88	11 620 390,45	31,05	33,53
6. Padang Pariaman	17 532 873,33	19 205 407,50	42,91	46,73
7. Agam	16 692 463,70	18 218 208,89	34,72	37,62
8. Lima Puluh Kota	12 677 195,39	13 772 275,62	34,03	36,62
9. Pasaman	7 368 145,29	8 050 121,63	27,01	29,20
10. Solok Selatan	4 598 229,45	4 990 779,67	28,26	30,14
11. Dharmasraya	8 437 645,50	9 282 389,03	36,80	39,42
12. Pasaman Barat	12 794 250,27	14 067 550,71	30,55	32,92
<i>Kota/Municipality</i>				
1. Padang	49 393 279,69	53 883 254,28	53,98	58,13
2. Solok	3 240 182,94	3 547 666,97	48,14	51,71
3. Sawahlunto	2 944 924,70	3 235 479,20	48,45	52,70
4. Padang Panjang	2 774 350,10	3 028 806,66	53,65	57,78
5. Bukittinggi	6 781 886,09	7 453 106,84	54,38	58,78
6. Payakumbuh	5 205 511,36	5 760 948,33	40,10	43,70
7. Pariaman	4 036 791,93	4 386 767,66	47,11	50,64
<i>Jumlah/Total</i>	198 661 510,36	217 052 361,50	37,77	40,79
<i>Provinsi/Province¹</i>	196 442 935,07	214 585 229,26	37,35	40,32

Bersambung/To Be Continued..

REGIONAL INCOME

Tabel 12.19 Lanjutan/*Continued*
Table

Kabupaten/Kota <i>Regency/Municipality</i>	ADHK'2010/At '2010 Constant Market Prices			
	PDRB/GRDP (Juta/Million Rp)		PDRB/Kapita (Juta Rp) GRDP Capita (Million Rp)	
	2016 ^x	2017 ^{xx}	2016 ^x	2017 ^{xx}
(1)	(2)	(3)	(4)	(5)
Kabupaten/Regency				
1. Kep. Mentawai	2 608 142,56	2 741 873,53	29,99	30,91
2. Pesisir Selatan	8 232 489,72	8 678 853,24	18,14	18,98
3. Solok	8 511 654,75	8 965 654,44	23,24	24,32
4. Sijunjung	5 829 043,60	6 136 271,18	25,76	26,67
5. Tanah Datar	8 355 254,82	8 783 441,89	24,17	25,34
6. Padang Pariaman	11 697 039,96	12 350 586,95	28,63	30,05
7. Agam	12 556 118,09	13 237 976,19	26,12	27,33
8. Lima Puluh Kota	9 611 100,93	10 123 951,19	25,80	26,92
9. Pasaman	5 342 903,64	5 615 085,80	19,59	20,36
10. Solok Selatan	3 435 196,41	3 612 139,53	21,11	21,81
11. Dharmasraya	6 490 287,83	6 843 996,72	28,30	29,06
12. Pasaman Barat	9 856 619,49	10 383 792,11	23,54	24,30
Kota/Municipality				
1. Padang	37 368 816,75	39 696 142,80	40,84	42,82
2. Solok	2 440 198,88	2 581 191,68	36,25	37,63
3. Sawahlunto	2 380 768,78	2 517 704,07	39,17	41,01
4. Padang Panjang	2 186 151,57	2 313 117,04	42,28	44,12
5. Bukittinggi	5 169 275,87	5 483 598,44	41,45	43,24
6. Payakumbuh	3 767 470,44	3 997 942,93	29,02	30,33
7. Pariaman	3 062 413,74	3 234 534,59	35,74	37,34
Jumlah/Total	148 900 947,82	157 297 854,32	28,31	29,56
Provinsi/Province ¹	148 134 243,89	155 963 985,42	28,16	29,31

Catatan/Note : ^x Angka Sementara/*Provisional Figures*,

^{xx} Angka Sangat Sementara/*Very Provisional Figures*

¹ Dihitung secara terpisah dari penghitungan PDRB Kab./Kota/
Estimated directly for the Provincial Level

Sumber : BPS Provinsi Sumatera Barat
Source : BPS-Statistics of Sumatera Barat Province

Tabel 12.20 Produk Domestik Regional Bruto Kabupaten/Kota Menurut Lapangan Usaha Atas Dasar Harga Berlaku di Provinsi Sumatera Barat, 2017
Gross Regional Domestic Product Regency/Municipality by Industry at Current Market Price in Sumatera Barat Province, 2017

Kabupaten/Kota <i>Regency/Municipality</i>	Pertanian, Kehutanan, dan Perikanan <i>Agriculture, Forestry and Fishery</i>	Pertambangan dan Penggalian <i>Mining and Quarrying</i>	Industri Pengolahan <i>Manufac turing</i>	Pengadaan Listrik dan Gas <i>Electricity and Gas</i>	Pengadaan Air, Pengelolaan Sampah, Limbah dan Daur Ulang <i>Water Supply, Sewerage, Waste Management and Remediation Activities</i>
(1)	(2)	(3)	(4)	(5)	(6)
<i>Kabupaten/Regency</i>					
1. Kep. Mentawai	1 992 582,06	70 724,08	116 548,11	1 228,94	147,56
2. Pesisir Selatan	5 065 224,89	450 555,07	962 757,47	6 091,68	7 979,36
3. Solok	4 506 437,51	664 630,44	599 860,38	4 065,58	6 576,07
4. Sijunjung	2 450 977,57	1 118 758,20	242 863,59	3 547,29	3 509,41
5. Tanah Datar	3 665 655,44	393 099,01	1 341 889,48	3 385,30	13 129,57
6. Padang Pariaman	3 731 537,36	1 097 524,82	1 949 723,56	6 001,88	7 843,37
7. Agam	5 812 744,89	718 934,88	2 017 373,77	4 698,92	8 794,00
8. Lima Puluh Kota	4 909 214,98	1 147 814,89	1 002 478,46	2 370,99	3 831,24
9. Pasaman	4 078 306,22	164 231,48	364 947,02	1 762,35	7 775,27
10. Solok Selatan	1 626 347,12	462 474,15	248 879,99	1 619,68	2 238,55
11. Dharmasraya	2 852 037,92	674 407,94	564 907,91	2 200,50	1 265,30
12. Pasaman Barat	6 031 107,53	234 543,49	2 204 589,54	3 472,00	1 573,35
<i>Kota/Municipality</i>					
1. Padang	2 823 105,31	1 676 418,67	7 728 574,39	59 213,97	80 389,99
2. Solok	200 196,56	24 582,01	175 759,58	2 508,29	6 349,92
3. Sawahlunto	309 537,83	170 090,66	423 483,33	58 478,16	12 154,92
4. Padang Panjang	163 923,59	9 253,13	301 408,47	2 196,20	7 952,41
5. Bukittinggi	96 650,87	190,50	453 203,15	53 619,50	11 035,67
6. Payakumbuh	400 539,59	32 977,25	308 108,65	3 767,37	15 098,60
7. Pariaman	843 005,04	86 580,07	335 329,87	3 238,40	1 696,21
Jumlah/Total	2017 ^{xx} 51 559 132,28	9 197 790,76	21 342 686,75	223 466,99	199 340,78
Sumatera Barat	2017 ^{xx} 50 541 605,83	9 132 512,22	20 835 234,50	240 385,53	197 019,60

Bersambung/To Be Continued..

REGIONAL INCOME

Tabel 12.20 Lanjutan/*Continued*
Table

Kabupaten/Kota <i>Regency/Municipality</i>	Konstruksi <i>Construction</i>	Perdagangan Besarnya dan Eceran Reparasi Mobil dan Sepeda Motor <i>Wholesale and Retail Trade; Repair of Motor Vehicles and Motorcycles</i>	Transportasi dan Pergudangan <i>Transportation and Storage</i>	Penyediaan Akomodasi dan Makan Minum <i>Accommodation and Food Service Activities</i>	Informasi dan Komunikasi <i>Information and Communication</i>
(1)	(7)	(8)	(9)	(10)	(11)
<i>Kabupaten/Regency</i>					
1. Kep. Mentawai	495 902,43	505 350,46	446 246,24	31 639,17	32 887,53
2. Pesisir Selatan	1 280 265,14	1 522 573,06	456 297,28	152 528,77	718 618,62
3. Solok	1 045 361,32	1 248 946,24	1 436 257,26	98 287,57	663 861,99
4. Sijunjung	1 042 546,65	917 286,77	598 736,89	58 675,84	231 063,38
5. Tanah Datar	1 132 984,61	1 533 911,97	983 978,66	84 365,24	501 644,54
6. Padang Pariaman	1 415 070,77	1 596 549,62	6 372 815,94	159 050,90	480 487,60
7. Agam	1 559 484,70	3 369 407,60	1 172 630,26	162 606,22	884 977,73
8. Lima Puluh Kota	679 571,31	1 974 944,72	1 341 709,12	99 470,34	680 450,29
9. Pasaman	400 983,31	1 051 609,05	376 575,49	76 742,99	338 119,88
10. Solok Selatan	600 885,82	951 757,63	301 726,84	38 888,01	214 926,78
11. Dharmasraya	1 242 481,06	1 309 136,86	556 334,00	90 275,81	546 480,60
12. Pasaman Barat	938 662,51	1 606 076,20	695 467,31	82 216,49	651 509,35
<i>Kota/Municipality</i>					
1. Padang	5 514 660,37	9 107 907,94	8 806 687,10	783 624,24	3 613 189,19
2. Solok	478 964,85	915 621,66	561 403,47	80 274,79	212 151,70
3. Sawahlunto	355 939,28	474 378,13	258 796,61	60 733,09	221 278,31
4. Padang Panjang	294 899,79	563 202,70	378 674,64	85 333,94	251 197,90
5. Bukittinggi	486 029,60	2 524 056,86	799 518,90	433 568,27	460 744,43
6. Payakumbuh	785 990,09	1 384 611,52	730 775,54	179 791,64	420 279,86
7. Pariaman	649 074,11	665 817,78	507 335,19	105 191,52	313 569,58
Jumlah/ <i>Total</i>	2017 ^{xx} 20 399 757,71	33 223 146,76	26 781 966,74	2 863 264,86	11 437 439,25
Sumatera Barat	2017 ^{xx} 20 008 574,41	32 290 617,70	27 131 111,32	2 906 759,46	11 331 134,64

Bersambung/*To Be Continued.*

Tabel 12.20 Lanjutan/Continued
Table

Kabupaten/Kota Regency/Municipality	Jasa Keuangan dan Asuransi Financial and Insurance Activities	Real Estat Real Estate Activities	Jasa Perusahaan Business Activities	Administrasi Pemer- intahan, Pertahanan dan Jaminan Sosial Wajib Public Administra- tion and Defence Compulsory Social Security
(1)	(12)	(13)	(14)	(15)
<i>Kabupaten/Regency</i>				
1. Kep. Mentawai	5 020,24	36 261,28	1 732,51	260 390,42
2. Pesisir Selatan	273 083,58	170 159,91	6 442,31	750 610,39
3. Solok	207 891,60	97 889,02	8 647,38	679 600,01
4. Sijunjung	198 758,68	96 452,69	1 635,98	366 946,62
5. Tanah Datar	296 858,29	190 082,36	4 482,61	712 872,08
6. Padang Pariaman	261 229,26	164 989,13	12 987,20	778 378,59
7. Agam	223 167,83	327 737,35	6 496,41	743 542,57
8. Lima Puluh Kota	240 213,29	155 618,51	4 201,31	735 301,60
9. Pasaman	188 951,62	105 989,36	4 149,78	536 295,47
10. Solok Selatan	40 509,59	40 127,71	726,06	232 581,61
11. Dharmasraya	208 172,57	204 116,27	1 921,52	540 821,72
12. Pasaman Barat	273 517,90	199 375,74	8 168,59	539 676,96
<i>Kota/Municipality</i>				
1. Padang	2 895 918,87	1 686 245,50	788 868,89	3 377 840,87
2. Solok	148 954,04	94 374,46	616,15	292 523,61
3. Sawahlunto	114 724,68	57 907,36	4 592,91	378 641,26
4. Padang Panjang	130 767,40	109 547,05	2 558,87	275 201,42
5. Bukittinggi	432 853,32	258 774,84	48 298,26	451 816,62
6. Payakumbuh	360 059,81	167 531,20	14 721,01	400 393,15
7. Pariaman	126 771,76	126 548,57	6 222,43	248 401,59
Jumlah/Total	2017 ^{xx} 6 627 424,35	4 289 728,30	927 470,16	12 301 836,58
Sumatera Barat	2017 ^{xx} 6 627 783,02	4 219 482,99	922 959,07	12 543 702,46

Bersambung/To Be Continued..

REGIONAL INCOME

Table 12.20 Lanjutan/Continued
Table

Kabupaten/Kota Regency/Municipality	Jasa Pendidikan Education	Jasa Kesehatan dan Kegiatan Sosial Human Health Work Activities	Jasa lainnya Other Services Activities	Jumlah / total
(1)	(16)	(17)	(18)	(19)
Kabupaten/Regency				
1. Kep. Mentawai	44 301,08	23 569,05	33 514,55	4 098 045,72
2. Pesisir Selatan	399 917,72	153 840,40	144 679,02	12 521 624,66
3. Solok	405 099,92	155 234,61	120 471,84	11 949 118,73
4. Sijunjung	368 716,71	140 125,70	139 817,02	7 980 418,97
5. Tanah Datar	391 542,09	156 925,33	213 583,84	11 620 390,45
6. Padang Pariaman	847 757,85	95 178,87	228 280,78	19 205 407,50
7. Agam	875 242,60	193 578,04	136 791,12	18 218 208,89
8. Lima Puluh Kota	425 887,48	191 101,34	178 095,74	13 772 275,62
9. Pasaman	198 190,80	73 953,76	81 537,79	8 050 121,63
10. Solok Selatan	111 245,57	56 519,57	59 324,99	4 990 779,67
11. Dharmasraya	262 198,82	154 792,33	70 837,91	9 282 389,03
12. Pasaman Barat	352 296,12	154 343,54	90 954,07	14 067 550,71
Kota/Municipality				
1. Padang	2 704 507,44	844 251,34	1 391 850,19	53 883 254,28
2. Solok	198 141,22	51 156,97	104 087,69	3 547 666,97
3. Sawahlunto	102 975,26	33 229,71	198 537,69	3 235 479,20
4. Padang Panjang	273 539,74	41 401,58	137 747,82	3 028 806,66
5. Bukittinggi	415 625,87	241 571,22	285 548,92	7 453 106,84
6. Payakumbuh	269 794,66	84 109,36	202 399,03	5 760 948,33
7. Pariaman	183 124,03	50 722,64	134 138,88	4 386 767,66
Jumlah/Total 2017 ^{xx}	8 830 105,00	2 895 605,35	3 952 198,87	217 052 361,50
Sumatera Barat 2017 ^{xx}	8 854 791,46	2 856 972,06	3 944 582,99	214 585 229,26

Catatan/Note : * Angka Sementara/Preliminary Figures,
xx Angka Sangat Sementara/Very Preliminary Figures

Sumber : BPS Provinsi Sumatera Barat
Source : Statistics of Sumatera Barat Province

Tabel 12.21 Distribusi Persentase Terhadap Total PDRB Seluruh Kabupaten/Kota Atas Dasar Harga Berlaku Provinsi Sumatera Barat, 2013-2017
Percentage Distribution of Total Gross Regional Domestic Regency/Municipality At 2010 Constant Market Prices of Sumatera Barat Province, 2013-2017

Kabupaten/Kota <i>Regency/Municipality</i>	2013	2014	2015	2016 ^x	2017 ^{xx}
(1)	(2)	(3)	(4)	(5)	(6)
<i>Kabupaten/Regency</i>					
1. Kep. Mentawai	1,81	1,83	1,87	1,87	1,89
2. Pesisir Selatan	5,56	5,50	5,63	5,67	5,77
3. Solok	5,76	5,68	5,60	5,56	5,51
4. Sijunjung	3,89	3,91	3,82	3,73	3,68
5. Tanah Datar	5,53	5,54	5,46	5,40	5,35
6. Padang Pariaman	8,32	8,55	8,74	8,83	8,85
7. Agam	8,49	8,40	8,41	8,40	8,39
8. Lima Puluh Kota	6,46	6,38	6,39	6,38	6,35
9. Pasaman	3,58	3,59	3,59	3,71	3,71
10. Solok Selatan	2,33	2,35	2,34	2,31	2,30
11. Dharmasraya	4,36	4,32	4,26	4,25	4,28
12. Pasaman Barat	6,52	6,46	6,46	6,44	6,48
<i>Kota/Municipality</i>					
1. Padang	24,83	24,92	24,87	24,86	24,83
2. Solok	1,64	1,65	1,64	1,63	1,63
3. Sawahlunto	1,56	1,52	1,50	1,48	1,49
4. Padang Panjang	1,42	1,42	1,40	1,40	1,40
5. Bukittinggi	3,40	3,40	3,40	3,41	3,43
6. Payakumbuh	2,51	2,52	2,58	2,62	2,65
7. Pariaman	2,05	2,06	2,04	2,03	2,02
Jumlah/Total	100,00	100,00	100,00	100,00	100,00

Catatan/Note : ^x Angka Sementara/*Preliminary Figures*,
^{xx} Angka Sangat Sementara/*Very Preliminary Figures*

Sumber : BPS Provinsi Sumatera Barat
Source : BPS-Statistics of Sumatera Barat Province

BAB 13

Perbandingan Antar Provinsi Interprovince Comparison



Sumatera Barat



138.703 jiwa



359,99 ribu jiwa

INDONESIA



7.040.323 jiwa



26.582,99 ribu jiwa

Jumlah Pengangguran
tahun 2017

Jumlah penduduk
Sumatera Barat
sebanyak

2%

dari seluruh
penduduk di
Indonesia

Jumlah Penduduk Miskin
tahun 2017

PENJELASAN TEKNIS

Statistik antar provinsi disajikan untuk dapat memberikan gambaran keadaan masing-masing provinsi terhadap data-data penting seperti kependudukan, ketenagakerjaan, laju inflasi, kemiskinan, ekspor impor, investasi dan data produk domestik regional bruto (PDRB).

TECHNICAL NOTES

Comparison among provinces is presented via statistical data such as demography, manpower, inflation, poverty, export import, investment and gross domestic regional product (GDRP) to describe the condition of each province.

<https://sumbar.bps.go.id>

ULASAN

Indonesia memiliki 34 provinsi yang terdiri dari 416 kabupaten dan 98 kota, sebanyak 7.217 kecamatan dan 83.344 desa. Sementara itu, Provinsi Sumatera Barat terbagi menjadi 12 kabupaten dan 7 kota, sebanyak 179 kecamatan dan 1.160 desa. Jumlah penduduk di Indonesia sebesar 261.891 ribu jiwa di tahun 2017 dengan kepadatan penduduk per km² sebesar 137 jiwa per km² dimana 2,03 persen diantaranya berada di Provinsi Sumatera Barat yakni sebesar 5.321,5 ribu jiwa dengan kepadatan penduduk per km² sebesar 127 jiwa per km².

Jumlah angkatan kerja di Sumatera Barat pada tahun 2017 mencapai 2.483.675 jiwa, dengan 2.344.972 jiwa diantaranya berstatus bekerja sedangkan sisanya berstatus pengangguran terbuka. Jumlah pengangguran di Sumatera Barat pada tahun 2017 sebanyak 138.703 jiwa.

Ketenagakerjaan Sumatera Barat menunjukkan kondisi yang kurang baik dibandingkan tahun sebelumnya. Hal tersebut diindikasikan dari Tingkat Pengangguran Terbuka (TPT) yang meningkat dari tahun sebelumnya. Pada tahun 2017 (kondisi bulan Agustus) TPT Provinsi Sumatera Barat mencapai 5,58 persen sedangkan pada bulan Agustus tahun 2016 mencapai 5,09 persen.

Indeks Pembangunan Manusia di Sumatera Barat pada tahun 2017 mencapai 71,24 dan berada pada peringkat 9 secara nasional. Dari 34 provinsi di Indonesia, Provinsi DKI Jakarta merupakan provinsi dengan Indeks Pembangunan Manusia tertinggi pada tahun 2017 (80,06) diikuti DI Yogyakarta, Kalimantan

DESCRIPTION

Indonesia has 34 provinces consisting of 416 regencies and 98 municipalities and composed of 7,217 subdistricts and 83,344 villages. Meanwhile, Sumatera Barat Province is divided into 12 regencies and 7 municipalities which comprise of 179 subdistricts and 1,160 villages. Population number of Indonesia in 2017 was 261,891 thousand people with a population density reaches 137 people per km², about 2.03 percent population in Indonesia live in Sumatera Barat. Population number of Sumatera Barat province was 5,321,5 thousand people with a population density reached 127 people per km².

The number of labor force in Sumatera Barat in 2017 reached at 2,483,675 people; with 2,344,972 people as economically active while the rest were in open unemployment. The unemployment number in Sumatera Barat in 2017 was 138,703 people.

The employment of Sumatera Barat showed a not good condition than the previous year. This was indicated by the Open Unemployment Rate (OURs) that was higher than the previous year. In 2017 (on August) Sumatera Barat's OURs reached 5.58 percent, while in 2016 (August) was noted to 5.09 percent.

Human Development Index in Sumatera Barat in 2017 reached 71.24 and at the 9th place on national ranks. Among the 34 provinces in Indonesia, DKI Jakarta was the province with the highest Human Development Index in 2017 (80.06) followed by DI Yogyakarta, Kalimantan Timur, and Kepulauan Riau.

Timur, dan Kepulauan Riau.

Produksi padi Sumatera Barat tahun 2016 baik padi sawah maupun padi ladang mencapai 2,5 juta ton dan menyumbang 3,38 persen dari produksi padi nasional. Produktivitas padi di Provinsi Sumatera Barat pada tahun 2016 mencapai rata-rata 50,25 Ku/Ha sedangkan produktivitas padi secara nasional mencapai 53,41 Ku/Ha.

Angka Produk Domestik Regional Bruto (PDRB) Sumatera Barat atas dasar harga berlaku tahun 2017 mencapai Rp214.585,2 milyar dan berada pada peringkat ke 14 secara nasional. Untuk PDB Indonesia atas dasar harga berlaku sebesar Rp13.588.787,3 milyar. Dari 34 Provinsi di Indonesia, Provinsi DKI Jakarta merupakan provinsi dengan PDRB tertinggi pada tahun 2017 (Rp2.410.373,4 milyar).

Produk Domestik Regional Bruto (PDRB) perkapita Sumatera Barat atas dasar harga berlaku pada tahun 2017 sebesar Rp40.324,3 ribu. Produk Domestik Bruto perkapita Indonesia atas dasar harga berlaku pada tahun 2017 mencapai Rp51.887,3 ribu. Dari 34 Provinsi di Indonesia, Provinsi DKI Jakarta merupakan provinsi dengan PDRB perkapita tertinggi pada tahun 2017 (Rp232.342,0 ribu) diikuti Kalimantan Timur, Kalimantan Utara, dan Kepulauan Riau, sedangkan Provinsi Sumatera Barat berada pada urutan ke 20.

Secara umum, jumlah penduduk miskin di Indonesia berkurang di tahun 2017 yaitu sebesar 26.582,99 ribu jiwa yang mana sebelumnya sebesar 27.764,32 ribu jiwa di tahun 2016. Sejalan dengan itu, jumlah penduduk miskin di provinsi Sumatera Barat tahun 2017 sebesar 359,99 ribu jiwa menurun dibandingkan tahun 2016 yaitu sebesar 376,51 ribu jiwa.

Rice production of Sumatera Barat in 2016 reached 2.5 million tons and contributed to 3.38% of national rice production. Rice productivity in Sumatera Barat province in 2016 noted to 50.25 Ku/ha on average while the national rice productivity reached 53.41 Ku/Ha.

Gross Regional Domestic Product (GRDP) of Sumatera Barat at current prices in the year 2017 attained to Rp214.585,2 billion and at the 14th of national ranks. The National Gross Domestic Product of Indonesia at current prices reached Rp13,588,787.3 billion. Among the 34 provinces in Indonesia, DKI Jakarta was the province with the highest GRDP in 2017 (Rp2,410,373.4 billion).

Gross Regional Domestic Product (GRDP) percapita of Sumatera Barat at current prices in the year reached Rp. 40.324,3 thousand. The National Gross Domestic Product percapita of Indonesia at current prices in 2017 attained Rp51,887.3 thousand. Among the 34 provinces in Indonesia, DKI Jakarta was the province with the highest percapita GRDP in 2017 (Rp232,342.0, thousand) followed by Kalimantan Timur, Kalimantan Utara, dan Kepulauan Riau, while Sumatera Barat Province was at 20st on the ranks.

Generally, number of poor people in Indonesia was decrease in 2017 reached 26.582,99 thousand people while in 2016 noted 27.764,32 thousand people. The same condition with Sumatera Barat Province, number of poor people in 2017 reached 359,99 thousand people that lower than previous years was 376,51 thousand people in 2016.

Gambar 13.1 Persentase Penduduk Berumur 7 - 24 Tahun Ke Atas Menurut Pendidikan di Provinsi Sumatera Barat, 2017
Percentage of Population Aged 7 -24 Years by Education Status in Sumatera Barat Province, 2017

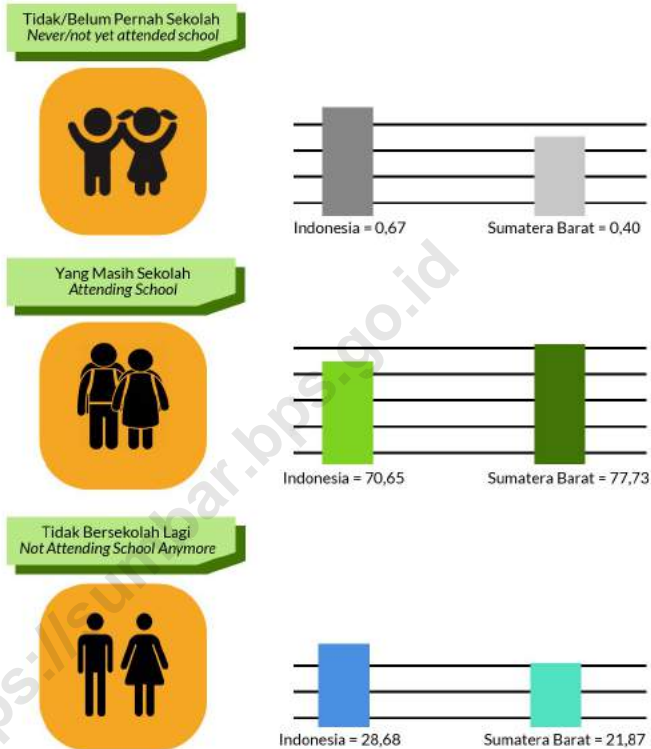

Sumber / Source :

BPS, Statistik Kesejahteraan Rakyat 2017
 BPS, Welfare Statistics 2017

Tabel 13.1 Pembagian Daerah Administrasi di Indonesia, 2017
Table Number of Administrative Unite by Province, 2017

Provinsi <i>Province</i>	Kabupaten <i>Regency</i>	Kota <i>Municipality</i>	Kecamatan <i>Sub Districts</i>	Desa/Kelurahan <i>Village</i>	
(1)	(2)	(3)	(4)	(5)	
1. Aceh	18	5	289	6 509	
2. Sumatera Utara	25	8	449	6 113	
3. Sumatera Barat	12	7	179	1 160	
4. Riau	10	2	169	1 876	
5. Jambi	9	2	141	1 562	
6. Sumatera Selatan	13	4	236	3 263	
7. Bengkulu	9	1	128	1 515	
8. Lampung	13	2	228	2 643	
9. Kep. Bangka Belitung	6	1	47	391	
10. Kepulauan Riau	5	2	70	416	
Sumatera	120	34	1 936	25 448	
11. DKI Jakarta	1	5	44	267	
12. Jawa Barat	18	9	627	5 963	
13. Jawa Tengah	29	6	573	8 559	
14. DI Yogyakarta	4	1	78	438	
15. Jawa Timur	29	9	666	8 501	
16. Banten	4	4	155	1 552	
Jawa	85	34	2 143	25 280	
17. Bali	8	1	57	716	
18. Nusa Tenggara Barat	8	2	116	1 141	
19. Nusa Tenggara Timur	21	1	307	3 323	
Bali dan Nusa Tenggara	37	4	480	5 180	
20. Kalimantan Barat	12	2	174	2 132	
21. Kalimantan Tengah	13	1	136	1 574	
22. Kalimantan Selatan	11	2	152	2 008	
23. Kalimantan Timur	7	3	103	1 032	
24. Kalimantan Utara	4	1	53	482	
Kalimantan	47	9	618	7 228	
25. Sulawesi Utara	11	4	171	1 838	
26. Sulawesi Tengah	12	1	175	2 019	
27. Sulawesi Selatan	21	3	307	3 054	
28. Sulawesi Tenggara	15	2	222	2 336	
29. Gorontalo	5	1	77	735	
30. Sulawesi Barat	6	-	69	650	
Sulawesi	70	11	1 021	10 632	
31. Maluku	9	2	118	1 238	
32. Maluku Utara	8	2	116	1 196	
33. Papua Barat	12	1	217	1 825	
34. Papua	28	1	568	5 317	
Maluku dan Papua	57	6	1 019	9 576	
Indonesia	2017	416	98	7 217	83 344
	2016	416	98	7 145	82 395
	2015	416	98	7 071	81 936
	2014	416	98	7 024	81 626
	2013	413	98	6 982	80 714

Sumber: BPS, Statistik Indonesia 2018
Source: BPS, *Statistic Yearbook of Indonesia 2018*

NATIONAL COMPARISON

Tabel 13.2 Luas Wilayah, Penduduk dan Kepadatan Penduduk menurut Provinsi, 2017
Table Area and Population Density by Province, 2017

Provinsi <i>Province</i>	Ibu Kota Provinsi <i>Provincial Capital</i>	Luas Wilayah Area <i>(Km²/sq.km)</i>	Jumlah Pulau <i>Number of Islands</i>	Jumlah Penduduk <i>(ribu jiwa)</i>	Kepadatan Penduduk Per Km ² <i>Population Density /Sq.Km</i>	Persentase terhadap Penduduk Indonesia <i>Percentage of Total Population</i>
(1)	(2)	(3)	(4)	(5)	(6)	(7)
1. Aceh	Banda Aceh	57 956,00	331	5 189,5	90	1,98
2. Sumatera Utara	Medan	72 981,23	232	14 262,1	195	5,45
3. Sumatera Barat	Padang	42 012,89	211	5 321,5	127	2,03
4. Riau	Pekanbaru	87 023,66	161	6 657,9	77	2,54
5. Jambi	Jambi	50 058,16	15	3 515,0	70	1,34
6. Sumatera Selatan	Palembang	91 592,43	23	8 267,0	90	3,16
7. Bengkulu	Bengkulu	19 919,33	10	1 934,3	97	0,74
8. Lampung	Bandar Lampung	34 623,80	132	8 289,6	239	3,17
9. Kep. Bangka Belitung	Pangkal Pinang	16 424,06	556	1 430,9	87	0,55
10. Kepulauan Riau	Tanjung Pinang	8 201,72	1 994	2 082,7	254	0,80
11. DKI Jakarta	Jakarta	664,01	110	10 374,2	15 624	3,96
12. Jawa Barat	Bandung	35 377,76	30	48 037,6	1 358	18,34
13. Jawa Tengah	Semarang	32 800,69	72	34 257,9	1 044	13,08
14. DI Yogyakarta	Yogyakarta	3 133,15	33	3 762,2	1 201	1,44
15. Jawa Timur	Surabaya	47 799,75	431	39 293,0	822	15,00
16. Banten	Serang	9 662,92	81	12 448,2	1 288	4,75
17. Bali	Denpasar	5 780,06	33	4 246,5	735	1,62
18. Nusa Tenggara Barat	Mataram	18 572,32	407	4 955,6	267	1,89
19. Nusa Tenggara Timur	Kupang	48 718,10	532	5 287,3	109	2,02
20. Kalimantan Barat	Pontianak	147 307,00	243	4 932,5	33	1,88
21. Kalimantan Tengah	Palangka Raya	153 564,50	64	2 600,5	17	0,99
22. Kalimantan Selatan	Banjarmasin	38 744,23	172	4 119,8	106	1,57
23. Kalimantan Timur	Samarinda	129 066,64	419	3 575,4	28	1,37
24. Kalimantan Utara	Bulungan	75 467,70	34	691,1	9	0,26
25. Sulawesi Utara	Manado	13 851,64	287	2 461,0	178	0,94
26. Sulawesi Tengah	Palu	61 841,29	1 632	2 966,3	48	1,13
27. Sulawesi Selatan	Makassar	46 717,48	314	8 690,3	186	3,32
28. Sulawesi Tenggara	Kendari	38 067,70	527	2 602,4	68	0,99
29. Gorontalo	Gorontalo	11 257,07	123	1 168,2	104	0,45
30. Sulawesi Barat	Mamuju	16 787,18	41	1 331,0	79	0,51
31. Maluku	Ambon	46 914,03	1 286	1 744,7	37	0,67
32. Maluku Utara	Ternate	31 982,50	856	1 209,3	38	0,46
33. Papua Barat	Manokwari	102 955,15	4 108	915,4	9	0,35
34. Papua	Jayapura	319 036,05	556	3 265,2	10	1,25
Indonesia	2017	1 916 862,20	16 056	261 890,90	137	100,00
	2016	1 913 578,68	15 344	259 427,40	136	100,00
	2015	1 910 931,32	17 504	255 461,60	134	100,00
	2014	1 910 931,32	17 504	252 164,80	132	100,00
	2013	1 910 931,32	17 504	248 818,10	130	100,00

Sumber: BPS, Statistik Indonesia 2018

Source: BPS, *Statistic Yearbook of Indonesia 2018*

Tabel 13.3 Jumlah Penduduk Menurut Provinsi di Indonesia (000 Orang)
Table 2013–2017
Population by Province in Indonesia (Thousand People), 2013–2017

Provinsi Province	2013	2014	2015	2016	2017
(1)	(2)	(3)	(4)	(5)	(6)
1. Aceh	4 811,1	4 906,8	5 002,0	5 096,2	5 189,5
2. Sumatera Utara	13 590,3	13 766,9	13 937,8	14 102,9	14 262,1
3. Sumatera Barat	5 066,5	5 131,9	5 196,3	5 259,5	5 321,5
4. Riau	6 033,3	6 188,4	6 344,4	6 501,0	6 657,9
5. Jambi	3 286,1	3 344,4	3 402,1	3 515,0	3 515,0
6. Sumatera Selatan	7 828,7	7 941,5	8 052,3	8 160,9	8 267,0
7. Bengkulu	1 814,4	1 844,8	1 874,9	1 904,8	1 934,3
8. Lampung	7 932,1	8 026,2	8 117,3	8 205,1	8 289,6
9. Kep. Bangka Belitung	1 315,1	1 343,9	1 372,8	1 401,8	1 430,9
10. Kepulauan Riau	1 861,4	1 917,4	1 973,0	2 028,2	2 082,7
11. DKI Jakarta	9 969,9	10 075,3	10 177,9	10 277,6	10 374,2
12. Jawa Barat	45 340,8	46 029,6	46 709,6	47 379,4	48 037,6
13. Jawa Tengah	33 264,3	33 522,7	33 774,1	34 019,1	34 257,9
14. DI Yogyakarta	3 594,9	3 637,1	3 679,2	3 720,9	3 762,2
15. Jawa Timur	38 363,2	38 610,2	38 847,6	39 075,3	39 293,0
16. Banten	11 452,5	11 704,9	11 955,2	12 203,1	12 448,2
17. Bali	4 056,3	4 104,9	4 152,8	4 200,1	4 246,5
18. Nusa Tenggara Barat	4 710,8	4 773,8	4 835,6	4 896,2	4 955,6
19. Nusa Tenggara Timur	4 954,0	5 036,9	5 120,1	5 203,5	5 287,3
20. Kalimantan Barat	4 641,4	4 716,1	4 789,6	4 861,7	4 932,5
21. Kalimantan Tengah	2 384,7	2 439,9	2 495,0	2 550,2	2 605,3
22. Kalimantan Selatan	3 854,5	3 922,8	3 989,8	4 055,5	4 119,8
23. Kalimantan Timur	3 870,8	3 969,6	4 068,6	4 167,6	3 575,4
24. Kalimantan Utara	-	618,2	641,9	666,3	691,1
25. Sulawesi Utara	2 360,4	2 386,6	2 412,1	2 436,9	2 461,0
26. Sulawesi Tengah	2 785,5	2 831,3	2 876,7	2 921,7	2 966,3
27. Sulawesi Selatan	8 342,0	8 432,2	8 520,3	8 606,4	8 690,3
28. Sulawesi Tenggara	2 396,7	2 448,1	2 499,5	2 551,0	2 602,4
29. Gorontalo	1 098,0	1 115,6	1 133,2	1 150,8	1 168,2
30. Sulawesi Barat	1 234,3	1 258,1	1 282,2	1 306,5	1 331,0
31. Maluku	1 628,4	1 657,4	1 686,5	1 715,5	1 744,7
32. Maluku Utara	1 114,9	1 138,7	1 162,3	1 185,9	1 209,3
33. Papua Barat	828,3	849,8	871,5	893,4	915,4
34. Papua	3 032,5	3 091,0	3 149,4	3 207,4	3 265,2
Indonesia	248 818,0	252 164,8	255 461,7	258 705,0	261 890,9

Sumber : BPS, Proyeksi Penduduk Indonesia 2010–2035 dan Statistik Indonesia 2018
 Source : BPS, Indonesia Population Projection 2010–2035 and Statistics Indonesia 2018

NATIONAL COMPARISON

Tabel 13.4 Jumlah Penduduk Miskin Menurut Provinsi di Indonesia (000), 2013–2017
Table Number of Poor People by Province in Indonesia (Thousand), 2013–2017

Provinsi Province	2013	2014	2015	2016	2017
(1)	(2)	(3)	(4)	(5)	(6)
1. Aceh	855,71	837,42	859,41	841,31	829,80
2. Sumatera Utara	1 390,80	1 360,60	1 508,14	1 452,55	1 326,57
3. Sumatera Barat	380,63	354,74	349,53	376,51	359,99
4. Riau	522,53	498,28	562,92	501,59	496,39
5. Jambi	281,57	281,75	311,56	290,81	278,61
6. Sumatera Selatan	1 108,21	1 085,80	1 112,53	1 096,50	1 086,76
7. Bengkulu	320,41	316,50	322,83	325,60	302,62
8. Lampung	1 134,28	143,94	1 100,68	1 139,78	1 083,74
9. Kep. Bangka Belitung	70,90	67,23	66,62	71,70	76,20
10. Kepulauan Riau	125,02	124,17	114,83	119,14	128,43
11. DKI Jakarta	375,70	412,79	368,67	385,84	393,13
12. Jawa Barat	4 382,65	4 238,96	4 485,65	4 168,11	3 774,41
13. Jawa Tengah	4 704,87	4 561,82	4 505,78	4 493,75	4 197,49
14. DI Yogyakarta	535,18	532,58	485,56	488,83	466,33
15. Jawa Timur	4 865,82	4 748,42	4 775,97	4 638,53	4 405,27
16. Banten	682,71	649,19	690,67	657,74	699,83
17. Bali	186,53	195,96	218,79	174,94	176,48
18. Nusa Tenggara Barat	802,45	816,62	802,29	786,58	748,12
19. Nusa Tenggara Timur	1 009,15	991,88	1 160,53	1 150,08	1 134,74
20. Kalimantan Barat	394,17	381,91	405,51	390,32	388,81
21. Kalimantan Tengah	145,36	148,82	148,13	137,46	137,88
22. Kalimantan Selatan	183,27	189,49	189,16	184,16	194,56
23. Kalimantan Timur	255,91	252,68	209,99	211,24	218,67
24. Kalimantan Utara	-	-	40,93	47,03	48,56
25. Sulawesi Utara	200,16	197,56	217,15	200,35	194,85
26. Sulawesi Tengah	400,09	387,06	406,34	413,15	423,27
27. Sulawesi Selatan	857,45	806,35	864,51	796,81	825,97
28. Sulawesi Tenggara	326,71	314,09	345,02	327,29	313,16
29. Gorontalo	200,97	195,10	206,51	203,69	200,91
30. Sulawesi Barat	154,20	154,69	153,21	146,90	149,47
31. Maluku	322,51	307,02	327,78	331,79	320,42
32. Maluku Utara	85,82	84,79	72,65	76,40	78,28
33. Papua Barat	1 057,98	225,46	225,54	223,60	212,86
34. Papua	234,23	864,11	898,21	914,87	910,42
Indonesia	28 553,93	27 727,78	28 513,57	27 764,32	26 582,99

Sumber: BPS, Statistik Indonesia 2018
Source: BPS, *Statistic Yearbook of Indonesia 2018*

Tabel 13.5 Rumah Tangga dan Rata-Rata Banyaknya Anggota Rumah Tangga Menurut Provinsi di Indonesia (Orang), 2010, 2016 dan 2017
Number of Household and Average Household Size by Province (People), 2010, 2016 dan 2017

Provinsi Province	Rumah Tangga/Household (ribu/Thousand)			Rata-Rata Banyaknya Anggota Rumah Tangga Average Household Size		
	2010	2016	2017	2010	2016	2017
(1)	(2)	(3)	(4)	(5)	(6)	(7)
1. Aceh	1 073,30	1 208,90	1 230,90	4,2	4,2	4,2
2. Sumatera Utara	3 048,60	3 295,00	3 331,30	4,3	4,3	4,3
3. Sumatera Barat	1 156,90	1 249,10	1 263,60	4,2	4,2	4,2
4. Riau	1 337,40	1 560,40	1 598,20	4,2	4,2	4,2
5. Jambi	774,60	861,10	874,90	4,0	4,0	4,0
6. Sumatera Selatan	1 821,20	1 985,30	2 011,00	4,1	4,1	4,1
7. Bengkulu	434,60	480,30	487,70	4,0	4,0	4,0
8. Lampung	1 941,10	2 082,00	2 102,60	3,9	3,9	3,9
9. Kep. Bangka Belitung	313,00	357,00	364,40	3,9	3,9	3,9
10. Kepulauan Riau	445,40	535,60	550,40	3,8	3,8	3,8
11. DKI Jakarta	2 518,50	2 685,30	2 710,60	3,8	3,8	3,8
12. Jawa Barat	11 540,00	12 585,10	12 751,70	3,7	3,8	3,8
13. Jawa Tengah	8 721,00	9 129,40	9 190,90	3,7	3,7	3,7
14. DI Yogyakarta	1 041,00	1 118,40	1 131,00	3,3	3,3	3,3
15. Jawa Timur	10 405,80	10 797,30	10 852,90	3,6	3,6	3,6
16. Banten	2 610,40	2 986,70	3 048,10	4,1	4,1	4,1
17. Bali	1 032,70	1 112,60	1 125,30	3,8	3,8	3,8
18. Nusa Tenggara Barat	1 257,00	1 360,40	1 376,50	3,6	3,6	3,6
19. Nusa Tenggara Timur	1 018,80	1 126,50	1 144,70	4,6	4,6	4,6
20. Kalimantan Barat	1 026,70	1 130,80	1 147,20	4,3	4,3	4,3
21. Kalimantan Tengah	575,10	661,20	675,60	3,9	3,9	3,9
22. Kalimantan Selatan	979,60	1 089,90	1 107,10	3,7	3,7	3,7
23. Kalimantan Timur	876,70	870,60	889,10	4,1	4,0	4,0
24. Kalimantan Utara	-	150,00	155,60	-	4,4	4,4
25. Sulawesi Utara	583,70	623,50	629,50	3,9	3,9	3,9
26. Sulawesi Tengah	623,20	688,00	698,40	4,2	4,2	4,2
27. Sulawesi Selatan	1 853,90	1 975,70	1 994,30	4,3	4,4	4,4
28. Sulawesi Tenggara	504,60	574,10	585,70	4,4	4,4	4,4
29. Gorontalo	245,10	270,20	274,30	4,3	4,3	4,3
30. Sulawesi Barat	259,90	291,80	297,30	4,5	4,5	4,5
31. Maluku	318,40	355,60	361,90	4,8	4,8	4,8
32. Maluku Utara	215,50	244,90	249,80	4,8	4,8	4,8
33. Papua Barat	169,20	197,30	202,10	4,5	4,5	4,5
34. Papua	664,30	745,40	758,80	4,3	4,3	4,3
Indonesia	61 390,30	66 385,40	67 173,40	3,9	3,9	3,9

Sumber : BPS, Statistik Indonesia 2018 dan Proyeksi Penduduk Indonesia 2010-2035

Source : BPS, Statistical Yearbook of Indonesia 2018 and Indonesia Population Projection 2010-2035

NATIONAL COMPARISON

Tabel 13.6 Persentase Penduduk Berumur 7 - 24 Tahun Ke Atas Menurut Provinsi dan Status Pendidikan di Indonesia, 2017
Table Percentage of Population 7 - 24 Years of Age and Over by Province and Education Status in Indonesia, 2017

Provinsi <i>Province</i>	Tidak/Belum Pernah Sekolah <i>Never/not yet attended school</i>	Yang Masih Sekolah <i>Attending School</i>	Tidak Bersekolah Lagi <i>Not Attending School Anymore</i>	Jumlah <i>Total</i>
(1)	(2)	(3)	(4)	(5)
1. Aceh	0,22	76,40	23,38	100,00
2. Sumatera Utara	0,59	74,12	25,29	100,00
3. Sumatera Barat	0,40	77,73	21,87	100,00
4. Riau	0,56	72,51	26,92	100,00
5. Jambi	0,47	71,09	28,43	100,00
6. Sumatera Selatan	0,33	69,39	30,29	100,00
7. Bengkulu	0,26	73,55	26,19	100,00
8. Lampung	0,27	70,52	29,21	100,00
9. Kep. Bangka Belitung	0,47	66,94	32,59	100,00
10. Kepulauan Riau	0,41	72,59	27,01	100,00
11. DKI Jakarta	0,29	68,88	30,83	100,00
12. Jawa Barat	0,36	67,81	31,83	100,00
13. Jawa Tengah	0,40	69,28	30,32	100,00
14. DI Yogyakarta	0,12	80,23	19,65	100,00
15. Jawa Timur	0,36	69,49	30,15	100,00
16. Banten	0,37	68,09	31,55	100,00
17. Bali	0,74	72,82	26,44	100,00
18. Nusa Tenggara Barat	0,47	73,63	25,90	100,00
19. Nusa Tenggara Timur	1,42	75,43	23,14	100,00
20. Kalimantan Barat	1,03	70,14	28,83	100,00
21. Kalimantan Tengah	0,51	70,27	29,22	100,00
22. Kalimantan Selatan	0,55	70,36	29,09	100,00
23. Kalimantan Timur	0,35	74,97	24,67	100,00
24. Kalimantan Utara	1,03	72,69	26,28	100,00
25. Sulawesi Utara	0,31	70,97	28,72	100,00
26. Sulawesi Tengah	1,06	72,23	26,71	100,00
27. Sulawesi Selatan	0,62	72,71	26,67	100,00
28. Sulawesi Tenggara	0,38	75,33	24,29	100,00
29. Gorontalo	1,20	69,96	28,85	100,00
30. Sulawesi Barat	1,35	70,73	27,92	100,00
31. Maluku	0,64	78,25	21,12	100,00
32. Maluku Utara	0,67	77,30	22,02	100,00
33. Papua Barat	1,78	74,59	23,64	100,00
34. Papua	14,86	63,43	21,71	100,00
Indonesia	0,67	70,65	28,68	100,00

Sumber : BPS, Statistik Kesejahteraan Rakyat 2017
Source : BPS, Welfare Statistics 2017

Tabel 13.7 Penduduk Berumur 15 Tahun Ke Atas Menurut Provinsi dan Kegiatan Selama Seminggu Yang Lalu di Indonesia (Orang), 2017
Table Population Aged 15 and Over by Province and Type of Activity During the Previous Week in Indonesia (People), 2017

Provinsi Province	Angkatan Kerja/Economically Active					Bukan Angkatan Kerja Non Economically Active	Jumlah Total	
	Bekerja Working	Pengangguran Terbuka Unemployed			Jumlah Total			
		Pernah Bekerja Ever Worked	Tidak Pernah Bekerja Never Worked	Jumlah Total				
(1)	(2)	(3)	(4)	(5)	(6)	(7)	(8)	
1. Aceh	2 138 512	26 498	123 767	150 265	2 288 777	1 302 048	3 590 825	
2. Sumatera Utara	6 365 989	114 283	263 005	377 288	6 743 277	3 046 086	9 789 363	
3. Sumatera Barat	2 344 972	40 861	97 842	138 703	2 483 675	1 263 155	3 746 830	
4. Riau	2 781 021	69 084	115 480	184 564	2 965 585	1 668 456	4 634 041	
5. Jambi	1 657 817	19 300	47 516	66 816	1 724 633	829 762	2 554 395	
6. Sumatera Selatan	3 942 534	67 064	114 071	181 135	4 123 669	1 810 086	5 933 755	
7. Bengkulu	932 976	12 083	24 196	36 279	969 255	429 287	1 398 542	
8. Lampung	3 896 230	78 809	97 448	176 257	4 072 487	1 931 215	6 003 702	
9. Kep. Bangka Belitung	672 618	12 707	13 692	26 399	699 017	348 666	1 047 683	
10. Kepulauan Riau	896 931	47 110	22 050	69 160	966 091	488 678	1 454 769	
11. DKI Jakarta	4 509 171	132 729	214 216	346 945	4 856 116	2 980 288	7 836 404	
12. Jawa Barat	20 551 575	746 649	1 092 779	1 839 428	22 391 003	12 962 188	35 353 191	
13. Jawa Tengah	17 186 674	416 643	407 295	823 938	18 010 612	8 051 391	26 062 003	
14. DI Yogyakarta	2 053 168	36 218	27 801	64 019	2 117 187	843 017	2 960 204	
15. Jawa Timur	20 099 220	363 970	474 526	838 496	20 937 716	9 505 442	30 443 158	
16. Banten	5 077 400	203 181	316 382	519 563	5 596 963	3 383 545	8 980 508	
17. Bali	2 398 307	18 727	17 416	36 143	2 434 450	801 113	3 235 563	
18. Nusa Tenggara Barat	2 316 720	47 404	32 045	79 449	2 396 169	1 102 230	3 498 399	
19. Nusa Tenggara Timur	2 320 061	15 573	62 975	78 548	2 398 609	1 073 247	3 471 856	
20. Kalimantan Barat	2 303 198	43 505	61 556	105 061	2 408 259	1 100 625	3 508 884	
21. Kalimantan Tengah	1 222 707	16 820	37 142	53 962	1 276 669	608 088	1 884 757	
22. Kalimantan Selatan	1 975 161	47 631	51 325	98 956	2 074 117	886 284	2 960 401	
23. Kalimantan Timur	1 540 675	49 390	64 899	114 289	1 654 964	941 028	2 595 992	
24. Kalimantan Utara	312 416	8 064	10 251	18 315	330 731	153 913	484 644	
25. Sulawesi Utara	1 040 826	20 413	60 070	80 483	1 121 309	721 491	1 842 800	
26. Sulawesi Tengah	1 374 214	22 294	32 075	54 369	1 428 583	699 275	2 127 858	
27. Sulawesi Selatan	3 598 663	70 182	143 513	213 695	3 812 358	2 439 019	6 251 377	
28. Sulawesi Tenggara	1 160 974	13 648	25 983	39 631	1 200 605	546 939	1 747 544	
29. Gorontalo	524 316	10 383	13 067	23 450	547 766	297 798	845 564	
30. Sulawesi Barat	595 004	6 733	13 011	19 744	614 748	303 352	918 100	
31. Maluku	642 061	7 490	58 245	65 735	707 796	468 320	1 176 116	
32. Maluku Utara	488 715	8 039	19 477	27 516	516 231	294 836	811 067	
33. Papua Barat	402 526	7 227	20 725	27 952	430 478	207 532	638 010	
34. Papua	1 699 071	7 212	56 558	63 770	1 762 841	528 270	2 291 111	
Indonesia	2017	121 022 423	2 807 924	4 232 399	7 040 323	128 062 746	64 016 670	192 079 416
	2016	118 411 973	3 500 185	3 531 590	7 031 775	125 443 748	63 652 974	189 096 722
	2015	114 819 199	3 284 097	4 276 725	7 560 822	122 380 021	63 720 896	186 100 917
	2014	114 628 026	3 246 190	3 998 715	7 244 905	121 872 931	61 119 273	182 992 204
	2013	110 804 041	3 097 502	4 291 235	7 388 737	118 192 778	58 469 319	176 662 097

Sumber: BPS, Statistik Indonesia 2018
 Source: BPS, Statistic Yearbook of Indonesia 2018

NATIONAL COMPARISON

Tabel 13.8 Penduduk Berumur 15 Tahun ke atas yang Bekerja Selama Seminggu yang Lalu Menurut Provinsi dan Lapangan Pekerjaan Utama (Orang), 2017
Who Worked During the Previous Week by Province and Main Industry (People), 2017

Provinsi <i>Province</i>	Lapangan Pekerjaan Utama/ <i>Main Industry</i>					
	Pertanian <i>Agriculture</i>	Pertambangan dan Penggalian <i>Mining and Quarrying</i>	Industri Pengolahan <i>Industry</i>	Listrik, Gas Air Electricity, Gas & Water	Bangunan <i>Construction</i>	
(1)	(2)	(3)	(4)	(5)	(6)	
1. Aceh	831 142	17 636	146 960	7 533	160 472	
2. Sumatera Utara	2 388 570	40 276	574 570	21 095	341 769	
3. Sumatera Barat	824 649	37 611	199 994	8 750	137 608	
4. Riau	1 112 332	28 947	182 472	5 303	154 491	
5. Jambi	805 086	34 537	74 317	5 639	84 386	
6. Sumatera Selatan	1 902 120	51 348	279 370	8 933	191 045	
7. Bengkulu	458 715	13 731	48 474	2 333	53 292	
8. Lampung	1 790 035	23 806	306 052	10 550	243 393	
9. Kep. Bangka Belitung	219 002	91 438	42 623	2 502	35 520	
10. Kepulauan Riau	78 782	8 773	191 572	5 951	90 041	
11. DKI Jakarta	16 518	14 520	587 752	18 423	187 206	
12. Jawa Barat	3 082 506	135 123	4 185 500	79 306	1 542 800	
13. Jawa Tengah	4 323 993	120 541	3 563 275	47 987	1 493 314	
14. DI Yogyakarta	451 861	15 199	325 061	3 446	153 306	
15. Jawa Timur	6 713 893	158 435	3 016 837	55 908	1 423 169	
16. Banten	675 738	37 392	1 246 230	20 871	285 594	
17. Bali	466 307	6 536	341 221	6 248	179 134	
18. Nusa Tenggara Barat	829 637	31 176	272 857	6 793	171 694	
19. Nusa Tenggara Timur	1 271 534	25 686	205 314	6 173	97 965	
20. Kalimantan Barat	1 192 196	35 799	127 325	9 612	144 758	
21. Kalimantan Tengah	490 488	77 539	53 360	4 473	78 512	
22. Kalimantan Selatan	672 550	78 042	157 649	8 335	95 361	
23. Kalimantan Timur	328 448	125 663	96 378	6 601	83 247	
24. Kalimantan Utara	83 407	8 879	23 877	1 925	18 266	
25. Sulawesi Utara	264 679	23 140	82 781	4 872	94 604	
26. Sulawesi Tengah	608 746	30 491	86 986	2 983	83 518	
27. Sulawesi Selatan	1 391 639	28 715	262 936	14 545	232 673	
28. Sulawesi Tenggara	430 346	22 479	98 330	5 191	75 254	
29. Gorontalo	173 899	12 252	41 673	2 423	36 019	
30. Sulawesi Barat	299 957	5 953	41 717	304	39 795	
31. Maluku	240 829	9 081	51 656	3 859	33 791	
32. Maluku Utara	199 027	14 444	34 058	855	29 793	
33. Papua Barat	141 927	10 002	21 771	2 519	23 483	
34. Papua	1 163 328	16 773	37 917	1 632	41 363	
Indonesia	2017	35 923 886	1 391 963	17 008 865	393 873	8 136 636
	2016	37 770 165	1 476 484	15 540 234	357 207	7 978 567
	2015	37 748 228	1 320 466	15 255 099	288 697	8 208 086
	2014	38 973 033	1 436 370	15 254 674	288 193	7 280 086
	2013	38 068 254	1 420 767	14 883 817	250 945	6 276 723

Bersambung/ To Be Continued..

Tabel 13.8 Lanjutan/Continued
Table

Provinsi Province	Lapangan Pekerjaan Utama/Main Industry					Jumlah Total
	Perdagangan Besar, Eceran, Rumah makan, Hotel Wholesale Trade, Retail Trade, Restaurants and Hotels	Angkutan, Pergudangan dan Komunikasi Transportation, Warehousing and Communication	Keuangan, Asu- ransi Usaha Perse- waan Bangunan, Tanah, dan Jasa Perusahaan Financial, Insur- ance, Real Estate, and Business Services	Jasa Kemasyaraka- tan Public Services		
(1)	(7)	(8)	(9)	(10)	(11)	
1. Aceh	367 096	85 446	34 992	487 508	2 138 785	
2. Sumatera Utara	1 410 559	332 798	157 489	1 098 863	6 365 989	
3. Sumatera Barat	572 835	96 407	45 997	421 121	2 344 972	
4. Riau	609 413	116 740	72 033	499 290	2 781 021	
5. Jambi	293 101	62 069	24 802	273 880	1 657 817	
6. Sumatera Selatan	672 728	154 966	65 141	616 883	3 942 534	
7. Bengkulu	159 496	25 541	16 335	155 059	932 976	
8. Lampung	756 930	185 494	68 566	511 404	3 896 230	
9. Kep. Bangka Belitung	134 065	17 409	11 856	118 203	672 618	
10. Kepulauan Riau	235 539	56 445	39 226	190 602	896 931	
11. DKI Jakarta	1 518 258	484 098	467 707	1 214 689	4 509 171	
12. Jawa Barat	5 943 425	1 235 102	843 532	3 504 281	20 551 575	
13. Jawa Tengah	4 125 776	613 021	419 244	2 479 523	17 186 674	
14. DI Yogyakarta	553 726	74 039	78 872	397 658	2 053 168	
15. Jawa Timur	4 580 393	699 981	503 394	2 947 210	20 099 220	
16. Banten	1 203 637	374 831	332 922	900 185	5 077 400	
17. Bali	760 093	94 562	99 784	444 422	2 398 307	
18. Nusa Tenggara Barat	514 871	88 854	37 474	363 364	2 316 720	
19. Nusa Tenggara Timur	237 329	102 245	35 197	338 618	2 320 061	
20. Kalimantan Barat	362 134	66 982	41 164	323 228	2 303 198	
21. Kalimantan Tengah	240 396	39 236	20 288	218 415	1 222 707	
22. Kalimantan Selatan	475 064	96 146	46 542	345 472	1 975 161	
23. Kalimantan Timur	388 637	88 373	66 583	356 745	1 540 675	
24. Kalimantan Utara	66 586	17 732	9 752	81 992	312 416	
25. Sulawesi Utara	231 717	77 466	35 873	225 694	1 040 826	
26. Sulawesi Tengah	218 002	44 913	20 905	277 670	1 374 214	
27. Sulawesi Selatan	766 755	177 492	71 009	652 899	3 598 663	
28. Sulawesi Tenggara	222 351	41 033	23 806	242 184	1 160 974	
29. Gorontalo	99 170	38 264	9 383	111 233	524 316	
30. Sulawesi Barat	83 246	20 424	5 948	97 660	595 004	
31. Maluku	98 884	42 537	8 715	152 709	642 061	
32. Maluku Utara	63 898	29 465	10 184	106 991	488 715	
33. Papua Barat	71 200	26 276	10 280	95 068	402 526	
34. Papua	136 261	53 297	17 267	231 233	1 699 071	
Indonesia	2017	28 173 571	5 759 684	3 752 262	20 481 956	121 022 696
	2016	26 689 630	5 608 749	3 531 525	19 459 412	118 411 973
	2015	25 686 342	5 106 817	3 266 538	17 938 926	51 998 623
	2014	24 829 734	5 113 188	3 031 038	18 420 710	51 394 670
	2013	23 737 236	5 040 849	2 912 418	18 213 032	110 804 041

Sumber: BPS, Statistik Indonesia 2018
Source: BPS, Statistic Yearbook of Indonesia 2018

NATIONAL COMPARISON

Tabel 13.9 Tingkat Pengangguran Terbuka (TPT) dan Tingkat Partisipasi Angkatan Kerja (TPAK) Menurut Provinsi di Indonesia, 2016 - 2017
Open Unemployment Rate (OURs) and Labor Force Participation Rate (LFPRs) by Province in Indonesia, 2016 - 2017

Provinsi Province	TPT/OUR				TPAK/LFPR			
	2016		2017		2016		2017	
	Feb.	Agust.	Feb.	Agust.	Feb.	Agust.	Feb.	Agust.
(1)	(2)	(3)	(4)	(5)	(6)	(7)	(8)	(9)
1. Aceh	8,13	7,57	7,39	6,57	64,24	64,26	65,59	63,74
2. Sumatera Utara	6,49	5,84	6,41	5,60	68,87	65,99	69,13	68,88
3. Sumatera Barat	5,81	5,09	5,80	5,58	70,34	67,08	70,42	66,29
4. Riau	5,94	7,43	5,76	6,22	67,01	66,25	68,42	64,00
5. Jambi	4,66	4,00	3,67	3,87	68,53	67,54	70,84	67,52
6. Sumatera Selatan	3,94	4,31	3,80	4,39	70,01	71,59	72,12	69,50
7. Bengkulu	3,84	3,30	2,81	3,74	73,59	72,69	74,59	69,30
8. Lampung	4,54	4,62	4,43	4,33	68,63	69,61	71,63	67,83
9. Kep. Bangka Belitung	6,17	2,60	4,46	3,78	68,06	68,93	70,35	66,72
10. Kepulauan Riau	9,03	7,69	6,44	7,16	65,58	65,93	73,47	66,41
11. DKI Jakarta	5,77	6,12	5,36	7,14	68,79	66,91	70,18	61,97
12. Jawa Barat	8,57	8,89	8,49	8,22	64,43	60,65	64,60	63,34
13. Jawa Tengah	4,20	4,63	4,15	4,57	69,89	67,15	70,20	69,11
14. DI Yogyakarta	2,81	2,72	2,84	3,02	72,20	71,96	72,00	71,52
15. Jawa Timur	4,14	4,21	4,10	4,00	68,27	66,14	68,93	68,78
16. Banten	7,95	8,92	7,75	9,28	65,56	63,66	67,23	62,32
17. Bali	2,12	1,89	1,28	1,48	75,28	77,24	76,87	75,24
18. Nusa Tenggara Barat	3,66	3,94	3,86	3,32	69,71	71,57	72,62	68,49
19. Nusa Tenggara Timur	3,59	3,25	3,21	3,27	72,63	69,18	72,82	69,09
20. Kalimantan Barat	4,58	4,23	4,22	4,36	70,75	69,32	72,03	68,63
21. Kalimantan Tengah	3,67	4,82	3,13	4,23	70,97	71,30	73,64	67,74
22. Kalimantan Selatan	3,63	5,45	3,53	4,77	71,30	71,57	73,41	70,06
23. Kalimantan Timur	8,86	7,95	8,55	6,91	66,06	67,79	65,45	63,75
24. Kalimantan Utara	3,92	5,23	5,17	5,54	62,96	62,40	68,33	68,24
25. Sulawesi Utara	7,82	6,18	6,12	7,18	65,55	65,11	68,78	60,85
26. Sulawesi Tengah	3,46	3,29	2,97	3,81	72,20	72,28	73,87	67,14
27. Sulawesi Selatan	5,11	4,80	4,77	5,61	61,64	62,92	64,28	60,98
28. Sulawesi Tenggara	3,78	2,72	3,14	3,30	71,92	73,47	73,05	68,70
29. Gorontalo	3,88	2,76	3,65	4,28	68,60	67,89	70,44	64,78
30. Sulawesi Barat	2,72	3,33	2,98	3,21	72,30	71,90	70,68	66,96
31. Maluku	6,98	7,05	7,77	9,29	64,33	64,51	66,08	60,18
32. Maluku Utara	3,43	4,01	4,82	5,33	67,83	66,19	69,48	63,65
33. Papua Barat	5,73	7,46	7,52	6,49	71,50	70,05	70,20	67,47
34. Papua	2,97	3,35	3,96	3,62	78,77	76,70	77,30	76,94
Indonesia	5,50	5,61	5,33	5,50	68,06	66,34	69,02	66,67

Sumber: BPS, Statistik Indonesia 2018
Source: BPS, Statistic Yearbook of Indonesia 2018

Tabel 13.10 Persentase Wanita Berumur 15 - 49 Tahun dan Berstatus Kawin yang Sedang Menggunakan /Memakai Alat KB Menurut Provinsi, 2013 - 2017
Table *Proportion of Married Women Aged 15 - 49 Years Who Currently Used Contraceptive by Province, 2013 - 2017*

Provinsi Province	2013	2014	2015	2016	2017
(1)	(2)	(3)	(4)	(5)	(6)
1. Aceh	52,69	52,09	46,92	48,91	47,91
2. Sumatera Utara	51,79	51,87	49,06	48,65	47,61
3. Sumatera Barat	51,71	53,20	48,53	50,77	47,39
4. Riau	58,43	56,29	54,42	55,09	54,07
5. Jambi	68,50	67,50	64,16	64,56	61,26
6. Sumatera Selatan	67,98	66,47	68,06	68,46	66,21
7. Bengkulu	71,42	70,61	67,83	68,10	64,89
8. Lampung	69,55	69,36	67,35	69,70	66,72
9. Kep. Bangka Belitung	69,05	67,06	64,99	67,08	63,78
10. Kepulauan Riau	50,21	47,19	47,05	46,93	46,46
11. DKI Jakarta	57,55	55,14	54,75	52,46	50,99
12. Jawa Barat	65,12	65,36	65,67	61,65	62,28
13. Jawa Tengah	64,54	63,88	62,15	61,48	60,90
14. DI Yogyakarta	63,04	61,41	59,33	58,70	56,40
15. Jawa Timur	66,11	65,33	63,79	63,93	63,64
16. Banten	62,11	62,71	61,16	60,96	60,40
17. Bali	62,80	64,64	60,03	61,37	60,38
18. Nusa Tenggara Barat	60,34	58,79	59,07	58,36	55,09
19. Nusa Tenggara Timur	43,70	44,92	42,08	44,86	43,84
20. Kalimantan Barat	67,10	69,07	65,76	65,01	65,69
21. Kalimantan Tengah	72,88	72,07	68,50	65,31	67,21
22. Kalimantan Selatan	69,91	70,80	70,13	69,78	67,59
23. Kalimantan Timur	62,88	60,74	59,86	57,02	57,85
24. Kalimantan Utara	-	-	52,67	51,06	50,27
25. Sulawesi Utara	65,24	68,29	66,67	65,96	64,07
26. Sulawesi Tengah	59,70	60,38	57,55	56,69	57,71
27. Sulawesi Selatan	51,91	53,04	48,38	48,75	48,05
28. Sulawesi Tenggara	54,26	54,10	48,66	53,42	51,48
29. Gorontalo	65,13	66,83	64,78	64,13	62,26
30. Sulawesi Barat	47,93	49,00	47,69	49,97	50,08
31. Maluku	39,77	41,71	43,21	40,80	42,17
32. Maluku Utara	53,13	52,93	51,73	52,18	53,61
33. Papua Barat	42,91	42,12	43,96	42,74	35,09
34. Papua	23,87	27,88	23,37	23,56	25,13
Indonesia	61,98	61,75	59,98	59,39	58,70

Catatan/Note : Tahun 2013 merupakan perhitungan berdasarkan angka proyeksi mundur/
In 2013 are new figure based on backcasting

¹: Data Tahun 2013-2014 masih bergabung dengan Provinsi Kalimantan Timur/
Data in 2013-2014 were included in Kalimantan Timur Province

Sumber: BPS, Statistik Indonesia 2018

Source: BPS, *Statistic Yearbook of Indonesia 2018*

NATIONAL COMPARISON

Tabel 13.11 Banyaknya Perguruan Tinggi¹, Mahasiswa dan Tenaga Edukatif Negeri dan Swasta di Bawah Kementerian Pendidikan dan Kebudayaan Menurut Provinsi, 2016/2017
Number of State and Private Universities, Students and Teachers Under The Ministry of National Education by Province, 2016/2017

Provinsi Province	Jumlah Perguruan Tinggi/Akademi Number of University/ Academy		Jumlah Mahasiswa Number of Student		Jumlah Tenaga Edukatif Number of Teacher		
	Negeri State	Swasta Private	Negeri State	Swasta Private	Negeri State	Swasta Private	
(1)	(2)	(3)	(4)	(5)	(6)	(7)	
1. Aceh	7	108	74 008	78 366	3 235	4 750	
2. Sumatera Utara	3	267	80 932	343 790	2 877	12 600	
3. Sumatera Barat	5	102	86 546	105 306	3 317	4 395	
4. Riau	2	77	43 060	103 170	1 342	3 418	
5. Jambi	1	39	29 264	37 525	948	1 554	
6. Sumatera Selatan	2	104	39 657	109 878	1 782	5 080	
7. Bengkulu	1	18	20 263	27 650	812	1 292	
8. Lampung	3	77	37 144	75 393	1 491	3 365	
9. Kep. Bangka Belitung	2	16	4 954	6 660	231	371	
10. Kepulauan Riau	2	31	9 595	36 523	303	1 496	
11. DKI Jakarta	5	318	401 009	683 114	4 448	23 671	
12. Jawa Barat	12	380	177 498	672 127	7 775	23 454	
13. Jawa Tengah	9	256	164 416	419 856	6 297	13 010	
14. DI Yogyakarta	4	108	131 243	241 235	4 457	7 759	
15. Jawa Timur	17	328	283 125	561 550	9 725	21 176	
16. Banten	1	118	17 532	205 872	641	7 339	
17. Bali	4	61	49 118	76 181	2 859	3 397	
18. Nusa Tenggara Barat	1	54	30 436	67 558	1 074	3 628	
19. Nusa Tenggara Timur	4	52	43 278	62 517	1 331	2 717	
20. Kalimantan Barat	4	44	44 971	49 093	1 379	1 499	
21. Kalimantan Tengah	1	22	13 892	17 499	735	968	
22. Kalimantan Selatan	3	46	32 582	57 476	1 396	2 325	
23. Kalimantan Timur	5	50	45 297	53 109	1 604	2 191	
24. Kalimantan Utara	1	5	5 411	4 278	221	167	
25. Sulawesi Utara	4	52	71 130	33 371	2 923	1 711	
26. Sulawesi Tengah	1	35	43 089	51 975	1 359	1 953	
27. Sulawesi Selatan	5	213	69 780	314 704	3 232	10 157	
28. Sulawesi Tenggara	2	38	55 681	47 006	1 522	1 855	
29. Gorontalo	1	13	21 543	23 240	741	978	
30. Sulawesi Barat	1	17	5 337	19 507	232	651	
31. Maluku	3	27	21 299	27 936	1 418	1 017	
32. Maluku Utara	1	17	16 293	26 263	571	1 197	
33. Papua Barat	2	19	15 312	27 229	533	922	
34. Papua	3	42	26 973	45 886	796	1 599	
Indonesia	2016/2017	122	3 154	2 211 668	4 712 843	73 607	173 662
	2015/2016	122	3 139	1 472 160	3 904 946	73 001	167 785
	2014/2015	121	3 104	1 958 111	3 938 308	63 704	108 067
	2013/2014	99	3 181	1 827 240	4 012 347	87 533	143 382
	2012/2013	96	3 093	1 812 427	4 009 716	64 885	141 756

Catatan/Note : ¹ : Termasuk Institut, Sekolah Tinggi, Akademi, dan Politeknik/*Including Institute College, Academy, and Polytechnic*

Sumber: BPS, Statistik Indonesia 2018

Source: BPS, Statistic Yearbook of Indonesia 2018

Tabel 13.12 Upah Minimum Provinsi (UMP) per Bulan Menurut Provinsi di Indonesia (Rupiah), 2015-2017
Table Provincial Minimum Wages per Month by Province in Indonesia (Rupiahs), 2015-2017

Provinsi Province	Upah Minuman Provinsi (UMP)/Provincial Minimum Wages		
	2015	2016	2017
(1)	(2)	(3)	(4)
Sumatera			
1. Aceh	1 900 000	2 118 500	2 500 000
2. Sumatera Utara	1 625 000	1 811 875	1 961 355
3. Sumatera Barat	1 615 000	1 800 725	1 949 285
4. Riau	1 878 000	2 095 000	2 266 723
5. Jambi	1 710 000	1 906 650	2 063 949
6. Sumatera Selatan	1 974 346	2 206 000	2 388 000
7. Bengkulu	1 500 000	1 605 000	1 737 413
8. Lampung	1 581 000	1 763 000	1 908 448
9. Kepulauan Bangka Belitung	2 100 000	2 341 500	2 534 674
10. Kepulauan Riau	1 954 000	2 178 710	2 358 454
Jawa			
11. D.K.I.Jakarta	2 700 000	3 100 000	3 355 750
12. Jawa Barat	1 000 000	2 250 000	1 420 624
13. Jawa Tengah	910 000	- ¹	1 367 000
14. DI Yogyakarta	988 500	- ¹	1 337 645
15. Jawa Timur	1 000 000	- ¹	1 388 000
16. Banten	1 600 000	1 784 000	1 931 180
Bali dan Nusa Tenggara			
17. Bali	1 621 172	1 087 600	1 956 727
18. Nusa Tenggara Barat	1 330 000	1 482 950	1 631 245
19. Nusa Tenggara Timur	1 250 000	1 425 000	1 525 000
Kalimantan			
20. Kalimantan Barat	1 560 000	1 739 400	1 882 900
21. Kalimantan Tengah	1 896 367	2 057 558	2 227 307
22. Kalimantan Selatan	1 870 000	2 085 050	2 258 000
23. Kalimantan Timur	2 026 126	2 161 253	2 339 556
24. Kalimantan Utara ¹	2 026 126	2 175 340	2 354 800
Sulawesi			
25. Sulawesi Utara	2 150 000	2 400 000	2 598 000
26. Sulawesi Tengah	1 500 000	1 670 000	1 807 775
27. Sulawesi Selatan	2 000 000	2 250 000	2 435 625
28. Sulawesi Tenggara	1 652 000	1 850 000	2 002 625
29. Gorontalo	1 600 000	1 875 000	2 030 000
30. Sulawesi Barat	1 655 500	1 864 000	2 017 780
Maluku dan Papua			
31. Maluku	1 650 000	1 775 000	1 925 000
32. Maluku Utara	1 577 617	1 681 266	1 975 152
33. Papua Barat	2 015 000	2 237 000	2 421 500
34. Papua	2 193 000	2 435 000	2 663 647
Indonesia	1 790 342	1 997 819	2 142 855

Catatan/Note¹: Provinsi Jawa Tengah, DI Yogyakarta, dan Jawa Timur tidak menetapkan UMP Tahun 2016/
 Jawa Tengah, DI Yogyakarta, dan Jawa Timur don't set the provincial minimum wages in 2016

Sumber: BPS, Statistik Indonesia 2018
 Source: BPS, Statistic Yearbook of Indonesia 2018

NATIONAL COMPARISON

Tabel 13.13 Indeks Pembangunan Manusia Menurut Provinsi di Indonesia, 2013–2017
Table Human Development Index by Province in Indonesia, 2013–2017

Provinsi Province	2013	2014	2015	2016	2017
(1)	(2)	(3)	(4)	(5)	(6)
1. Aceh	68,30	68,81	69,45	70,00	70,60
2. Sumatera Utara	68,36	68,87	69,51	70,00	70,57
3. Sumatera Barat	68,91	69,36	69,98	70,73	71,24
4. Riau	69,91	70,33	70,84	71,20	71,79
5. Jambi	67,76	68,24	68,89	69,62	69,99
6. Sumatera Selatan	66,16	66,75	67,46	68,24	68,86
7. Bengkulu	67,50	68,06	68,59	69,33	69,95
8. Lampung	65,73	66,42	66,95	67,65	68,25
9. Kep. Bangka Belitung	67,92	68,27	69,05	69,55	69,99
10. Kepulauan Riau	73,02	73,40	73,75	73,99	74,45
11. DKI Jakarta	78,08	78,39	78,99	79,60	80,06
12. Jawa Barat	68,25	68,80	69,50	70,05	70,69
13. Jawa Tengah	68,02	68,78	69,49	69,98	70,52
14. DI Yogyakarta	76,44	76,81	77,59	78,38	78,89
15. Jawa Timur	67,55	68,14	68,95	69,74	70,27
16. Banten	69,47	69,89	70,27	70,96	71,42
17. Bali	72,09	72,48	73,27	73,65	74,30
18. Nusa Tenggara Barat	63,76	64,31	65,19	65,81	66,58
19. Nusa Tenggara Timur	61,68	62,26	62,67	63,13	63,73
20. Kalimantan Barat	64,30	64,89	65,59	65,88	66,26
21. Kalimantan Tengah	67,41	67,77	68,53	69,13	69,79
22. Kalimantan Selatan	67,17	67,63	68,38	69,05	69,65
23. Kalimantan Timur	73,21	73,82	74,17	74,59	75,12
24. Kalimantan Utara ¹	67,99	68,64	68,76	69,20	69,84
25. Sulawesi Utara	69,49	69,96	70,39	71,05	71,66
26. Sulawesi Tengah	65,79	66,43	66,76	67,47	68,11
27. Sulawesi Selatan	67,92	68,49	69,15	69,76	70,34
28. Sulawesi Tenggara	67,55	68,07	68,75	69,31	69,86
29. Gorontalo	64,70	65,17	65,86	66,29	67,01
30. Sulawesi Barat	61,53	62,24	62,96	63,60	64,30
31. Maluku	66,09	66,74	67,05	67,60	68,19
32. Maluku Utara	64,78	65,18	65,91	66,63	67,20
33. Papua Barat	60,91	61,28	61,73	62,21	62,99
34. Papua	56,25	56,75	57,25	58,05	59,09
Indonesia	68,31	68,90	69,55	70,18	70,81

Sumber: BPS, Statistik Indonesia 2018
Source: BPS, Statistic Yearbook of Indonesia 2018

Tabel 13.14 Indeks Demokrasi Indonesia, 2013-2017
Table *Index Democracy Index 2013-2017*

Provinsi/ <i>Province</i>	2013	2014	2015	2016	2017
(1)	(2)	(3)	(4)	(5)	(6)
Sumatera					
1. Aceh	54,02	63,56	72,29	67,78	72,48
2. Sumatera Utara	58,51	58,80	68,02	69,01	67,37
3. Sumatera Barat	60,82	54,11	63,99	67,46	54,41
4. Riau	67,00	68,37	68,40	65,83	71,89
5. Jambi	68,81	64,41	71,15	70,68	68,89
6. Sumatera Selatan	73,17	67,12	74,82	79,81	80,95
7. Bengkulu	61,70	59,17	71,70	73,60	74,23
8. Lampung	72,26	63,13	71,62	65,95	61,00
9. Kepulauan Bangka Belitung	69,37	68,79	75,32	72,31	83,00
10. Kepulauan Riau	65,61	66,50	68,39	70,26	72,84
Jawa					
11. D.K.I.Jakarta	77,72	71,18	84,70	85,32	70,85
12. Jawa Barat	57,05	65,18	71,52	73,04	66,82
13. Jawa Tengah	63,79	60,84	77,44	69,75	66,71
14. DI Yogyakarta	72,96	72,36	82,71	83,19	85,58
15. Jawa Timur	54,99	59,32	70,36	76,90	72,24
16. Banten	65,29	69,79	75,50	68,46	71,36
Bali dan Nusa Tenggara					
17. Bali	71,75	72,22	76,13	79,83	78,95
18. Nusa Tenggara Barat	57,97	57,22	62,62	65,08	65,41
19. Nusa Tenggara Timur	72,67	73,29	68,81	78,47	82,49
Kalimantan					
20. Kalimantan Barat	65,38	67,52	80,58	76,40	75,28
21. Kalimantan Tengah	65,78	64,15	79,00	73,46	74,77
22. Kalimantan Selatan	61,13	63,71	70,84	74,76	73,43
23. Kalimantan Timur	71,23	68,13	77,77	81,24	73,64
24. Kalimantan Utara ¹	-	-	-	80,16	76,98
Sulawesi					
25. Sulawesi Utara	76,50	73,11	83,94	79,40	76,34
26. Sulawesi Tengah	64,97	64,50	74,36	76,67	72,20
27. Sulawesi Selatan	68,55	65,20	75,30	67,90	68,53
28. Sulawesi Tenggara	57,26	52,61	70,13	69,44	71,13
29. Gorontalo	59,37	67,21	73,82	76,77	77,48
30. Sulawesi Barat	63,65	64,02	76,69	68,25	72,37
Maluku dan Papua					
31. Maluku	59,68	66,23	72,72	65,90	78,20
32. Maluku Utara	66,83	64,06	67,90	61,52	73,27
33. Papua Barat	65,70	60,70	65,65	59,97	60,35
34. Papua	60,71	60,92	62,15	57,55	61,02
Indonesia	63,72	73,04	72,82	72,82	70,09

Catatan/Note:

¹ Data Tahun 2013-2014 masih bergabung dengan Provinsi Kalimantan Timur/
Data in 2013-2014 were included in Kalimantan Timur Province

Sumber: Statistik Indonesia 2018, BPS
Source: BPS, Statistic Yearbook of Indonesia 2018

NATIONAL COMPARISON

Tabel 13.15 Indeks Harga Konsumen Menurut Kota di Indonesia, 2013–2017
Table Consumer Price Index by City in Indonesia, 2013–2017

Kota City	2013*	2014**	2015**	2016**	2017**
(1)	(2)	(3)	(4)	(5)	(6)
1. Meulaboh	-	120,56	121,26	125,83	130,88
2. Banda Aceh	135,32	114,84	116,30	119,94	124,87
3. Lhokseumawe	144,56	115,49	118,31	124,94	127,37
4. Sibolga	154,82	119,40	123,39	132,51	137,85
5. Pematang Siantar	155,85	121,97	126,07	132,07	137,10
6. Medan	148,79	120,69	124,70	132,93	137,65
7. Padangsidimpuan	147,74	118,26	120,22	125,36	131,17
8. Padang	155,39	126,03	127,10	133,48	137,20
9. Bukittinggi	-	118,22	121,52	126,29	129,21
10. Tembilahan	-	124,06	126,62	129,89	137,98
11. Pekanbaru	145,49	119,56	122,80	127,95	134,61
12. Dumai	150,17	119,60	122,75	127,63	134,24
13. Bungo	-	119,06	120,60	124,35	130,44
14. Jambi	151,28	120,04	121,69	127,21	131,81
15. Palembang	142,84	116,96	120,53	124,96	130,10
16. Lubuklinggau	-	116,47	120,51	123,81	130,56
17. Bengkulu	156,50	124,55	128,60	135,03	141,69
18. Bandar Lampung	158,44	118,40	123,90	127,31	133,39
19. Metro	-	126,89	130,28	134,08	138,18
20. Tanjung Pandan	-	126,82	127,94	134,23	139,32
21. Pangkal Pinang	161,83	118,26	123,77	133,40	139,31
22. Batam	137,80	117,01	122,54	126,96	133,36
23. Tanjung Pinang	148,56	119,33	122,27	126,01	130,28
24. DKI Jakarta	144,27	119,41	123,35	126,27	132,22
25. Bogor	146,71	118,49	121,69	126,07	133,74
26. Sukabumi	146,07	119,34	121,96	125,09	131,74
27. Bandung	138,82	117,11	121,71	125,28	131,59
28. Cirebon	149,78	117,11	118,94	121,16	128,01
29. Bekasi	145,20	117,49	120,10	123,07	129,10
30. Depok	148,18	118,97	121,20	124,35	130,48
31. Tasikmalaya	146,33	116,97	121,10	124,43	130,83
32. Cilacap	-	121,18	124,37	127,81	135,43
33. Purwokerto	145,46	117,36	120,32	123,23	129,27
34. Kudus	-	124,16	128,23	131,20	138,91
35. Surakarta	134,81	116,84	119,83	122,41	127,73
36. Semarang	145,29	118,73	121,77	124,59	130,74
37. Tegal	142,05	114,73	119,26	122,49	128,61
38. Yogyakarta	145,65	116,84	120,45	123,21	129,36
39. Jember	145,66	117,52	120,24	122,56	128,23
40. Banyuwangi	-	117,67	120,20	122,50	127,67
41. Sumenep	142,26	117,30	120,37	123,01	128,09

Bersambung/To Be Continued...

Tabel 13.15 Lanjutan/*Continued*
Table

Kota City	2013*	2014**	2015**	2016**	2017**
(1)	(2)	(3)	(4)	(5)	(6)
42. Kediri	145,44	118,96	120,99	122,56	127,59
43. Malang	146,64	119,16	123,12	126,35	132,57
44. Probolinggo	151,77	118,72	121,23	123,08	127,86
45. Madiun	148,57	116,83	120,04	122,74	130,04
46. Surabaya	145,19	117,81	121,85	125,77	132,61
47. Tangerang	149,92	124,82	130,16	133,61	139,93
48. Cilegon	144,59	120,92	125,69	130,99	138,82
49. Serang	152,11	123,07	128,82	133,02	141,94
50. Singaraja	-	125,47	129,20	135,10	141,37
51. Denpasar	146,64	116,44	119,58	123,10	129,49
52. Mataram	160,63	117,47	121,29	124,29	130,19
53. Bima	161,42	120,28	125,22	129,11	135,30
54. Maumere	164,85	113,20	117,60	121,86	124,74
55. Kupang	158,28	120,06	126,15	129,07	132,04
56. Pontianak	160,18	122,22	129,76	134,80	141,89
57. Singkawang	149,05	117,67	122,38	125,54	134,32
58. Sampit	147,44	117,23	123,94	126,99	133,51
59. Palangkaraya	154,28	116,16	121,04	123,35	128,48
60. Tanjung	-	116,93	124,75	127,47	132,73
61. Banjarmasin	153,49	115,97	121,80	126,28	131,82
62. Balikpapan	156,54	118,92	126,36	131,58	135,98
63. Samarinda	159,89	120,19	125,29	128,83	134,81
64. Tarakan	176,52	126,63	130,96	136,60	141,56
65. Manado	144,59	118,61	125,20	125,64	131,65
66. Palu	153,12	120,21	125,22	127,09	133,98
67. Bulukumba	-	125,61	128,34	130,24	139,26
68. Watampone	159,04	117,35	118,49	120,27	129,10
69. Makassar	143,33	116,50	122,54	126,44	133,55
70. Pare-Pare	143,26	117,71	119,57	122,09	126,44
71. Palopo	149,68	116,54	120,48	123,78	131,28
72. Kendari	149,50	116,16	118,06	121,68	125,78
73. Bau-Bau	-	121,89	126,70	128,87	132,24
74. Gorontalo	147,46	115,26	120,22	121,78	127,14
75. Mamuju	146,41	116,85	122,78	125,52	130,88
76. Ambon	153,14	115,04	121,85	125,85	126,57
77. Tual	-	125,34	136,09	140,13	147,10
78. Ternate	150,25	122,30	127,83	130,27	135,84
79. Manokwari	157,05	112,58	115,70	122,35	124,98
80. Sorong	165,68	116,04	123,20	126,84	131,30
81. Merauke	-	123,90	131,04	132,12	138,07
82. Jayapura	143,68	120,20	123,55	128,65	134,35

Catatan/Note *: menggunakan tahun dasar (2007=100)/ using base year (2007=100)

** : menggunakan tahun dasar (2012=100)/ using base year (2012=100)

umber : BPS, Indikator Ekonomi, edisi Desember 2017

Source : BPS, Economic Indicator, December 2017 Edition

NATIONAL COMPARISON

Table 13.16 Nilai Ekspor Menurut Pelabuhan-Pelabuhan Penting, 2016 - 2017 (Juta US\$)
Value of Exports by Major Ports, 2016 - 2017 (Million US \$)

Pelabuhan/Major Port	Ekspor/Export	
	2016	2017
(1)	(2)	(3)
Jawa dan Madura	72 323,3	79 705,3
Tanjung Priok	40 461,5	45 311,3
Surabaya / Tj Perak	13 225,6	14 916,2
Semarang/ Tj Emas	5 248,3	5 740,6
Soekarno-Hatta	5 531,7	6 364,6
Lainnya/Others	7 856,2	7 372,6
Sumatera	41 684,9	49 840,7
Belawan	6 768,7	8 111,3
Pekanbaru / Dumai	10 889,4	12 972,8
Pk. Brandan/Pangkalan Susu	0,1	0,3
Palembang	313,7	744,5
Panjang	1 873,6	2 123,2
Tanjung Pinang	7,3	5,8
Lainnya/Others	21 832,1	25 882,8
Kalimantan	21 288,8	27 765,8
Pontianak	459,0	431,3
Banjarmasin	3 077,5	4 154,1
Balikpapan	1 121,2	1 618,1
Tarakan	606,2	683,9
Lainnya/Others	16 024,9	20 878,4
Sulawesi	4 023,8	5 377,7
Ujung Pandang	491,6	251,9
Bitung	693,4	627,9
Lainnya/Others	2 838,8	4 497,9
Bali dan Nusa Tenggara	1 867,3	1 402,2
Benoa	2,2	0,4
Kupang	0,0	0,0
Lainnya/Others	1 865,1	1 401,8
Maluku dan Papua	3 998,2	4 736,5
Ambon	85,0	0,3
Amamapare	1 908,2	2 349,6
Lainnya/Others	2 005,0	2 386,6
Jumlah/ Total	145 186,2	168 828,2

Sumber : BPS, Indikator Ekonomi, edisi April 2018
 Source : BPS, Economic Indicator, April 2018 Edition

Tabel 13.17 Nilai Impor Menurut Pelabuhan-Pelabuhan Penting, 2016 - 2017 (Juta US \$)
Table Value of Imports by Major Ports, 2016 - 2017 (Million US \$)

Pelabuhan Penting Major Port	Impor/Import	
	2016	2017
(1)	(2)	(3)
Jawa dan Madura	109 418,3	128 515,9
Tanjung Priok	58 168,8	66 829,8
Surabaya / Tj Perak	3 748,0	5 478,9
Semarang/ Tj Emas	5 315,9	6 056,1
Soekarno-Hatta	13 593,1	15 622,8
Lainnya/Others	28 592,6	34 528,2
Sumatera	16 961,7	18 693,3
Belawan	3 669,9	4 392,7
Pekanbaru / Dumai	345,2	443,1
Pk. Brandan/Pangkalan Susu	5,4	6,5
Palembang	2,0	10,6
Panjang	0,0	0,0
Tanjung Pinang	1 535,9	1 489,9
Lainnya/Others	11 403,3	12 350,5
Kalimantan	5 084,1	5 067,7
Pontianak	143,1	295,8
Banjarmasin	255,7	222,0
Balikpapan	2 963,5	2 327,3
lainnya/Others	1 721,5	2 222,6
Sulawesi	2 608,7	3 370,5
Ujung Pandang	250,2	190,8
Bitung	122,1	65,6
Lainnya/Others	2 236,3	3 114,1
Nusa Tenggara, Maluku & Papua	1 580,0	1 338,1
1. Amamapare	614,0	261,1
2. Lainnya/Others	966,0	1 077,0
Jumlah/Total	135 652,8	156 985,5

Sumber : BPS, Indikator Ekonomi, edisi April 2018
 Source : BPS, Economic Indicator, April 2018 Edition

NATIONAL COMPARISON

Tabel 13.18 Luas Panen, Hasil Per Hektar dan Produksi Padi (Sawah+Ladang) Menurut Provinsi, 2016
Table 13.18 *Area Harvested, Yield Rates and Production of Paddy by Province, 2016*

Provinsi <i>Province</i>	Luas Panen <i>Area Harvested</i> ¹ (Ha)	Hasil/Ha <i>Yield Rate</i> (Ku/Ha)	Produksi <i>Production</i> ¹ (Ton)	Persentase Produksi Terhadap Total/ <i>Percentage of Total Production</i>	
(1)	(2)	(3)	(4)	(5)	
1. Aceh	461 060	50,56	2 331 046	3,09	
2. Sumatera Utara	781 769	51,74	4 044 829	5,36	
3. Sumatera Barat	507 545	50,25	2 550 609	3,38	
4. Riau	107 546	36,63	393 917	0,52	
5. Jambi	122 214	44,31	541 486	0,72	
6. Sumatera Selatan	872 737	48,67	4 247 922	5,63	
7. Bengkulu	128 833	44,92	578 654	0,77	
8. Lampung	707 266	51,49	3 641 895	4,83	
9. Kep. Bangka Belitung	11 848	22,85	27 068	0,04	
10. Kepulauan Riau	263	36,46	959	0,00	
11. DKI Jakarta	1 137	55,95	6 361	0,01	
12. Jawa Barat	1 857 612	61,22	11 373 144	15,08	
13. Jawa Tengah	1 875 793	60,25	11 301 422	14,99	
14. DI Yogyakarta	155 838	60,65	945 136	1,25	
15. Jawa Timur	2 152 070	61,13	13 154 967	17,45	
16. Banten	386 676	56,61	2 188 996	2,90	
17. Bali	137 385	62,14	853 710	1,13	
18. Nusa Tenggara Barat	467 503	51,71	2 417 392	3,21	
19. Nusa Tenggara Timur	266 242	35,61	948 088	1,26	
20. Kalimantan Barat	433 944	29,40	1 275 707	1,69	
21. Kalimantan Tengah	254 670	35,07	893 202	1,18	
22. Kalimantan Selatan	511 213	41,87	2 140 276	2,84	
23. Kalimantan Timur	99 209	41,20	408 782	0,54	
24. Kalimantan Utara	41 115	27,27	112 102	0,15	
25. Sulawesi Utara	137 438	49,05	674 169	0,89	
26. Sulawesi Tengah	209 057	48,57	1 015 368	1,35	
27. Sulawesi Selatan	1 044 030	52,41	5 471 806	7,26	
28. Sulawesi Tenggara	140 380	47,07	660 720	0,88	
29. Gorontalo	59 668	55,51	331 220	0,44	
30. Sulawesi Barat	93 470	49,41	461 844	0,61	
31. Maluku	21 141	55,72	117 791	0,16	
32. Maluku Utara	21 438	35,11	75 265	0,10	
33. Papua Barat	7 174	42,12	30 219	0,04	
34. Papua	41 354	43,95	181 769	0,24	
Indonesia	2016	14 116 638	53,41	75 397 841	100,00
	2015	14 115 475	53,39	75 361 248	100,00
	2014	13 793 640	51,35	70 831 753	100,00
	2013	13 837 213	51,52	71 291 494	100,00
	2012	13 440 940	51,03	68 594 067	100,00

Catatan/Note : ¹ : Angka Tetap/Permanent Figures

Sumber: BPS, Statistik Indonesia 2018

Source: BPS, *Statistic Yearbook of Indonesia 2018*

Tabel 13.19 Produk Domestik Regional Bruto Atas Dasar Harga Berlaku Menurut Provinsi (Miliar Rupiah), 2013- 2017
Table 13.19 Gross Regional Domestic Product at Current Price by Province (Billion Rupiah), 2013- 2017

Provinsi Province	2013	2014	2015	2016 ^x	2017 ^{xx}
(1)	(2)	(3)	(4)	(5)	(6)
1. Aceh	121 331,1	127 897,1	129 093,0	137 303,0	146 483,0
2. Sumatera Utara	469 464,0	521 955,0	571 722,0	628 394,0	684 069,0
3. Sumatera Barat	146 899,8	164 944,3	179 952,0	196 443,0	214 585,0
4. R i a u	607 498,4	679 395,9	652 762,0	682 291,0	705 679,0
5. Jambi	129 976,0	144 814,4	155 066,0	171 654,0	191 099,0
6. Sumatera Selatan	280 348,5	306 421,6	331 766,0	354 547,0	383 759,0
7. Bengkulu	40 565,5	45 389,9	50 334,0	55 394,0	60 676,0
8. Lampung	204 402,6	230 794,5	252 883,0	280 141,0	308 451,0
9. Kepulauan Bangka Belitung	50 388,4	56 373,6	60 987,0	65 095,0	69 973,0
10. Kepulauan Riau	163 216,6	180 880,0	199 570,0	216 571,0	229 743,0
Sumatera	2 214 090,9	2 458 866,3	2 584 135,0	2 787 833,0	2 994 517,0
11. DKI Jakarta	1 546 876,5	1 762 316,4	1 989 089,0	2 176 633,0	2 410 373,0
12. Jawa Barat	1 258 989,3	1 385 825,1	1 524 975,0	1 652 758,0	1 786 092,0
13. Jawa Tengah	830 016,0	922 471,2	1 010 987,0	1 093 121,0	1 187 049,0
14. DI Yogyakarta	84 924,5	92 842,5	101 441,0	110 009,0	119 173,0
15. Jawa Timur	1 382 501,5	1 537 947,6	1 691 477,0	1 857 598,0	2 019 200,0
16. Banten	377 836,1	428 740,1	479 300,0	518 271,0	564 429,0
Jawa	5 481 143,9	6 130 142,9	6 797 269,0	7 408 390,0	8 086 316,0
17. B a l i	134 407,5	156 395,7	176 413,0	194 618,0	215 361,0
18. Nusa Tenggara Barat	73 618,9	81 620,7	105 665,0	116 528,0	123 927,0
19. Nusa Tenggara Timur	61 325,3	68 500,4	76 121,0	83 948,0	91 160,0
Bali dan Nusa Tenggara	269 351,7	306 516,8	358 199,0	395 094,0	430 448,0
20. Kalimantan Barat	118 641,0	127 882,3	146 654,0	161 382,0	177 469,0
21. Kalimantan Tengah	81 956,9	527 515,3	100 064,0	112 140,0	126 176,0
22. Kalimantan Selatan	115 858,2	59 184,0	137 056,0	146 280,0	159 594,0
23. Kalimantan Timur	519 131,9	80 667,6	505 105,0	509 085,0	592 503,0
24. Kalimantan Utara	52 604,7	90 246,3	61 722,0	66 247,0	77 406,0
Kalimantan	888 192,7	885 495,5	950 601,0	995 134,0	1 133 148,0
25. Sulawesi Utara	71 097,5	78 622,2	91 146,0	100 543,0	110 164,0
26. Sulawesi Tengah	79 842,2	25 193,8	107 573,0	120 204,0	134 243,0
27. Sulawesi Selatan	258 836,4	29 458,2	340 390,0	379 632,0	418 932,0
28. Sulawesi Tenggara	71 041,3	31 656,5	87 714,0	97 012,0	107 465,0
29. Gorontalo	22 129,3	24 042,1	28 493,0	31 702,0	34 548,0
30. Sulawesi Barat	25 249,5	58 181,0	32 988,0	35 959,0	39 618,0
Sulawesi	528 196,2	247 153,8	688 304,0	765 052,0	844 970,0
31. Maluku	27 834,4	31 653,1	34 346,0	37 054,0	39 879,0
32. Maluku Utara	21 439,5	24 046,6	26 638,0	29 157,0	32 273,0
33. Papua Barat	52 997,7	58 210,9	62 888,0	66 631,0	71 789,0
34. Papua	122 857,2	133 539,4	150 307,0	175 552,0	191 615,0
Maluku dan Papua	225 128,8	247 450,0	274 179,0	308 394,0	335 556,0
Jumlah 34 Provinsi Total of 34 Provinces	9 606 149,1	10 681 773,9	11 652 686,0	12 659 898,0	13 824 954,0
INDONESIA (PDB)/(GDP)	9 546 134,0	10 569 705,3	11 526 332,8	12 406 774,1	13 588 787,3

Catatan/Note ^x : Angka sementara /Provisional figures

^{xx} : Angka sangat sementara /Very provisional figures

Sumber: BPS, Statistik Indonesia 2018

Source: BPS, Statistic Yearbook of Indonesia 2018

NATIONAL COMPARISON

Tabel 13.20 Produk Domestik Regional Bruto Atas Dasar Harga Konstan
Table 2010 Menurut Provinsi, 2013- 2017 (Miliar Rupiah)
Gross Regional Domestic Product at 2010 Constant Market Price by Province, 2013- 2017 (Billion Rupiahs)

Provinsi Province	2013	2014	2015	2016*	2017**
(1)	(2)	(3)	(4)	(5)	(6)
1. Aceh	111 755,8	113 490,4	112 666,0	116 384,0	121 263,0
2. Sumatera Utara	398 727,1	419 573,3	440 956,0	463 775,0	487 531,0
3. Sumatera Barat	125 940,6	133 340,8	140 719,0	148 134,0	155 964,0
4. R i a u	436 187,5	447 986,8	448 992,0	458 997,0	471 420,0
5. Jambi	111 766,1	119 991,4	125 037,0	130 501,0	136 557,0
6. Sumatera Selatan	232 175,0	243 297,8	254 045,0	266 854,0	281 544,0
7. Bengkulu	34 326,4	36 207,1	38 066,0	40 080,0	42 080,0
8. Lampung	180 620,0	189 797,5	199 537,0	209 814,0	220 657,0
9. Kepulauan Bangka Belitung	42 190,9	44 159,4	45 962,0	47 851,0	50 008,0
10. Kepulauan Riau	137 263,9	146 325,2	155 131,0	162 924,0	166 198,0
Sumatera	1 810 953,3	1 894 169,7	1 961 111,0	2 045 314,0	2 133 222,0
11. D.K.I.Jakarta	1 296 694,6	1 373 389,1	1 454 564,0	1 540 078,0	1 635 856,0
12. Jawa Barat	1 093 543,5	1 149 216,1	1 207 232,0	1 275 528,0	1 342 953,0
13. Jawa Tengah	726 655,1	764 959,2	806 765,0	849 313,0	894 050,0
14. DI Yogyakarta	75 627,4	79 536,1	83 474,0	87 688,0	92 301,0
15. Jawa Timur	1 192 789,8	1 262 684,5	1 331 376,0	1 405 561,0	1 482 148,0
16. Banten	331 099,1	349 351,2	368 377,0	387 824,0	409 960,0
Jawa	4 716 409,5	4 979 136,2	5 251 788,0	5 545 992,0	5 857 268,0
17. B a l i	114 103,6	121 787,6	129 127,0	137 286,0	144 964,0
18. Nusa Tenggara Barat	69 766,7	73 373,0	89 338,0	94 538,0	94 645,0
19. Nusa Tenggara Timur	51 505,2	54 108,0	56 771,0	59 705,0	62 788,0
Bali dan Nusa Tenggara	235 375,5	249 268,6	275 236,0	291 529,0	302 397,0
20. Kalimantan Barat	101 980,3	107 115,0	112 347,0	118 193,0	124 307,0
21. Kalimantan Tengah	69 411,0	73 724,5	78 891,0	83 909,0	89 565,0
22. Kalimantan Selatan	101 850,5	106 779,4	110 863,0	115 738,0	121 864,0
23. Kalimantan Timur	438 532,9	446 029,0	440 676,0	439 088,0	452 847,0
24. Kalimantan Utara	44 091,7	47 696,4	49 316,0	51 165,0	54 535,0
Kalimantan	755 866,4	781 344,3	792 093,0	808 093,0	843 118,0
25. Sulawesi Utara	62 422,5	66 360,8	70 425,0	74 771,0	79 495,0
26. Sulawesi Tengah	68 219,3	71 677,5	82 787,0	91 053,0	97 552,0
27. Sulawesi Selatan	217 589,1	233 988,1	250 803,0	269 423,0	288 909,0
28. Sulawesi Tenggara	64 268,7	68 291,8	72 993,0	77 748,0	83 038,0
29. Gorontalo	19 367,6	20 775,8	22 069,0	23 508,0	25 093,0
30. Sulawesi Barat	22 227,4	24 195,7	25 964,0	27 525,0	29 362,0
Sulawesi	454 094,6	485 289,7	525 041,0	564 028,0	603 449,0
31. Maluku	22 100,9	23 567,7	24 859,0	26 284,0	27 812,0
32. Maluku Utara	18 208,7	19 208,8	20 380,0	21 557,0	23 211,0
33. Papua Barat	47 694,2	50 259,9	52 346,0	54 711,0	56 907,0
34. Papua	117 118,8	121 391,2	130 312,0	142 221,0	148 824,0
Maluku dan Papua	205 122,6	214 427,6	227 897,0	244 773,0	256 754,0
Jumlah 34 Provinsi	8 177 822,3	8 603 636,0	9 033 169,0	9 499 730,0	9 996 207,0
<i>Total of 34 Provinces</i>					
INDONESIA (PDB)/(GDP)	8 156 497,8	8 564 866,6	8 982 517,1	9 434 632,3	9 912 749,3

Catatan/Note * : Angka sementara /Provisional figures

** : Angka sangat sementara/Very provisional figures

Sumber: BPS, Statistik Indonesia 2018

Source: BPS, Statistic Yearbook of Indonesia 2018

Tabel 13.21 Produk Domestik Regional Bruto Per Kapita Atas Dasar Harga Berlaku Menurut Provinsi (Ribu Rupiah), 2013- 2017
Table 13.21 *Per capita Gross Regional Domestic Product at Current Price by Province (Thousand Rupiah), 2013- 2017*

Provinsi Province	2013	2014	2015	2016 ^x	2017 ^{xx}
(1)	(2)	(3)	(4)	(5)	(6)
1. Aceh	25 218,8	26 065,0	25 808,0	26 942,0	28 227,0
2. Sumatera Utara	34 544,2	37 913,9	41 020,0	44 558,0	47 964,0
3. Sumatera Barat	28 994,5	32 141,1	34 631,0	37 350,0	40 324,0
4. R i a u	100 691,4	109 784,6	102 888,0	104 952,0	105 991,0
5. Jambi	39 553,6	43 300,3	45 580,0	49 626,0	54 366,0
6. Sumatera Selatan	35 810,2	38 584,9	41 201,0	43 445,0	46 421,0
7. Bengkulu	22 358,1	24 604,4	26 846,0	29 081,0	31 369,0
8. Lampung	25 768,9	28 755,2	31 154,0	34 142,0	37 209,0
9. Kep. Bangka Belitung	38 314,6	41 948,4	44 425,0	46 436,0	48 903,0
10. Kep. Riau	87 710,3	94 335,3	101 149,0	106 781,0	110 311,0
11. D.K.I.Jakarta	155 153,9	174 914,4	195 432,0	211 784,0	232 342,0
12. Jawa Barat	27 767,3	30 107,2	32 648,0	34 883,0	37 181,0
13. Jawa Tengah	24 952,1	27 517,8	29 934,0	32 133,0	34 650,0
14. DI Yogyakarta	23 623,9	25 526,4	27 572,0	29 565,0	31 677,0
15. Jawa Timur	36 037,2	39 832,7	43 541,0	47 539,0	51 388,0
16. Banten	32 991,6	36 629,2	40 091,0	42 470,0	45 342,0
17. B a l i	33 135,1	38 099,9	42 480,0	46 337,0	50 715,0
18. Nusa Tenggara Barat	15 627,6	17 097,7	21 852,0	23 800,0	25 008,0
19. Nusa Tenggara Timur	12 379,0	13 599,7	14 867,0	16 133,0	17 241,0
20. Kalimantan Barat	25 561,5	28 062,5	30 619,0	33 194,0	35 979,0
21. Kalimantan Tengah	34 367,3	36 842,3	40 105,0	43 973,0	48 431,0
22. Kalimantan Selatan	30 058,0	32 599,8	34 352,0	36 070,0	38 738,0
23. Kalimantan Timur	158 472,7	157 400,0	147 405,0	145 402,0	165 714,0
24. Kalimantan Utara	88 415,1	95 734,8	96 150,0	99 421,0	112 012,0
25. Sulawesi Utara	30 121,1	33 800,2	37 787,0	41 258,0	44 764,0
26. Sulawesi Tengah	28 663,6	31 874,7	37 395,0	41 142,0	45 256,0
27. Sulawesi Selatan	31 027,9	35 344,9	39 950,0	44 111,0	48 207,0
28. Sulawesi Tenggara	29 641,1	32 115,8	35 092,0	38 029,0	41 295,0
29. Gorontalo	20 154,4	22 582,5	25 143,0	27 549,0	29 574,0
30. Sulawesi Barat	20 457,3	23 415,1	25 728,0	27 523,0	29 766,0
31. Maluku	17 093,0	19 100,0	20 366,0	21 599,0	22 858,0
32. Maluku Utara	19 230,0	21 114,2	22 918,0	24 586,0	26 686,0
33. Papua Barat	63 984,2	68 463,6	72 160,0	74 585,0	78 426,0
34. Papua	40 513,7	43 134,2	47 726,0	54 733,0	58 684,0
Jumlah 34 Provinsi Total of 34 Provinces	38 607,1	42 360,3	45 614,0	48 936,0	52 789,0
INDONESIA (PDB)/(GDP)	38 365,9	41 915,9	45 119,6	47 957,2	51 887,3

Catatan/Note ^x : Angka sementara /Provisional figures

^{xx} : Angka sangat sementara/Very provisional figures

Sumber: BPS, Statistik Indonesia 2018

Source: BPS, Statistic Yearbook of Indonesia 2018

NATIONAL COMPARISON

Tabel 13.22 Laju Pertumbuhan Produk Domestik Regional Bruto Atas Dasar Harga Konstan 2010 Menurut Provinsi di Indonesia (persen), 2013–2017
Table Growth Rate of Gross Regional Domestic Product at 2010 Constant Market Prices by Province in Indonesia (percent), 2013–2017

Provinsi Province	2013	2014	2015	2016 ^x	2017 ^{xx}
(1)	(2)	(3)	(4)	(5)	(6)
1. Aceh	2,61	1,55	- 0,37	3,30	4,19
2. Sumatera Utara	6,07	5,23	5,10	5,18	5,12
3. Sumatera Barat	6,08	5,88	5,52	5,27	5,29
4. Riau	2,48	2,71	0,22	2,23	2,71
5. Jambi	6,84	7,36	4,20	4,37	4,64
6. Sumatera Selatan	5,31	4,79	4,42	5,04	5,51
7. Bengkulu	6,07	5,48	5,13	5,29	4,99
8. Lampung	5,77	5,08	5,13	5,15	5,17
9. Kep. Bangka Belitung	5,20	4,67	4,08	4,11	4,51
10. Kepulauan Riau	7,21	6,60	6,01	5,02	2,01
11. DKI Jakarta	6,07	5,91	5,89	5,88	6,22
12. Jawa Barat	6,33	5,09	5,04	5,66	5,29
13. Jawa Tengah	5,11	5,27	5,47	5,27	5,27
14. DI Yogyakarta	5,47	5,17	4,95	5,05	5,26
15. Jawa Timur	6,08	5,86	5,44	5,57	5,45
16. Banten	6,67	5,51	5,40	5,28	5,71
17. Bali	6,69	6,73	6,03	6,32	5,59
18. Nusa Tenggara Barat	5,16	5,17	21,77	5,82	0,11
19. Nusa Tenggara Timur	5,41	5,05	5,03	5,17	5,16
20. Kalimantan Barat	6,05	5,03	4,86	5,20	5,17
21. Kalimantan Tengah	7,37	6,21	7,01	6,36	6,74
22. Kalimantan Selatan	5,33	4,84	3,83	4,40	5,29
23. Kalimantan Timur	2,76	1,71	-1,21	-0,36	3,13
24. Kalimantan Utara ¹	-	8,18	3,40	3,75	6,59
25. Sulawesi Utara	6,38	6,31	6,12	6,17	6,32
26. Sulawesi Tengah	9,59	5,07	15,52	9,98	7,14
27. Sulawesi Selatan	7,62	7,54	7,17	7,42	7,23
28. Sulawesi Tenggara	7,50	6,26	6,88	6,51	6,81
29. Gorontalo	7,67	7,27	6,22	6,52	6,74
30. Sulawesi Barat	6,93	8,86	7,39	6,01	6,67
31. Maluku	5,24	6,64	5,48	5,73	5,81
32. Maluku Utara	6,36	5,49	6,10	5,77	7,67
33. Papua Barat	7,36	5,38	4,15	4,52	4,01
34. Papua	8,55	3,65	7,47	9,14	4,64
Jumlah 34 Provinsi	5,71	5,21	4,99	5,16	5,23
Total of 34 Provinces					
INDONESIA	5,56	5,01	4,88	5,03	5,07

Catatan/Note ^x : Angka sementara /Provisional figures

^{xx} : Angka sangat sementara/Very provisional figures

¹ : Data Tahun 2013 masih bergabung dengan Provinsi Kalimantan Timur/ Data in 2013 were included in Kalimantan Timur Province

Sumber: BPS, Statistik Indonesia 2018

Source: BPS, Statistic Yearbook of Indonesia 2018

Tabel 13.23 Perkembangan Realisasi Investasi Penanaman Modal Dalam Negeri Menurut Lokasi, 2016- 2017 (Miliar Rupiah)
Statistic of Domestic Direct Investment Realization by location, 2016 - 2017 (Billion Rupiah)

Lokasi/Location	2016 (1 Jan s/d 31 Des)		2017 (1 Jan s/d 31 Des)	
	Proyek Project	Investasi Investment	Proyek Project	Investasi Investment
(1)	(2)	(3)	(4)	(5)
1. Aceh	135	2 456,1	154	782,8
2. Sumatera Utara	228	4 864,2	307	11 683,6
3. Sumatera Barat	197	3 795,6	192	1 517,0
4. R i a u	289	6 613,7	285	10 829,8
5. Jambi	108	3 884,4	152	3 006,6
6. Sumatera Selatan	165	8 534,1	233	8 200,2
7. Bengkulu	31	949,1	45	296,5
8. Lampung	72	6 031,8	69	7 014,8
9. Kepulauan Bangka Belitung	60	2 202,0	58	1 734,7
10. Kepulauan Riau	130	492,5	198	1 398,0
Sumatera	1 415	39 823,6	1 693	165 999,9
11. D.K.I.Jakarta	463	12 216,9	659	47 262,3
12. Jawa Barat	1 169	30 360,2	1 211	38 390,6
13. Jawa Tengah	984	24 070,4	1 403	19 866,0
14. DI Yogyakarta	105	948,6	92	294,6
15. Jawa Timur	1 119	46 331,6	1 491	45 044,5
16. Banten	496	12 426,3	699	15 141,9
Jawa	4 336	126 354,0	5 555	165 999,9
17. B a l i	94	482,3	101	592,5
18. Nusa Tenggara Barat	33	1 342,8	61	5 413,5
19. Nusa Tenggara Timur	29	822,2	61	1 081,9
Bali dan Nusa Tenggara	156	2 647,3	223	7 087,9
20. Kalimantan Barat	289	9 015,5	248	12 380,9
21. Kalimantan Tengah	127	6 163,0	177	3 037,8
22. Kalimantan Selatan	121	8 179,1	142	2 981,9
23. Kalimantan Timur	239	6 885,1	197	10 980,2
24. Kalimantan Utara	56	3 345,7	86	853,3
Kalimantan	832	33 588,4	850	30 234,1
25. Sulawesi Utara	14	84,1	57	1 488,2
26. Sulawesi Tengah	365	3 334,6	60	1 929,7
27. Sulawesi Selatan	105	1 081,2	242	1 969,4
28. Sulawesi Tenggara	109	1 794,2	62	3 148,7
29. Gorontalo	74	5 069,6	16	888,4
30. Sulawesi Barat	20	2 202,5	22	660,2
Sulawesi	687	13 566,2	459	10 084,6
31. Maluku	8	11,4	8	52,3
32. Maluku Utara	6	8,8	7	1 150,6
33. Papua Barat	65	220,5	33	1 217,9
34. Papua	6	10,6	10	59,2
Maluku dan Papua	58	251,3	58,0	2 480,0
Jumlah/ Total	7 511	216 230,8	8 838	262 350,5

Sumber : BPS, Indikator Ekonomi edisi April 2018
 Source : BPS, Economic Indicator, April 2018 edition

NATIONAL COMPARISON

Tabel 13.24 Perkembangan Realisasi Investasi Penanaman Modal Luar Negeri Menurut Lokasi, 2016- 2017
Table Statistic of Foreign Direct Investment Realization by Location, 2016 - 2017

Lokasi/Location	2016 (1 Jan s/d 31 Des)		2017 (1 Jan s/d 31 Des)	
	Proyek Project	Investasi Investment	Proyek Project	Investasi Investment
(1)	(2)	(3)	(4)	(5)
1. Aceh	111	134,5	89	23,2
2. Sumatera Utara	688	1 014,7	564	1 514,9
3. Sumatera Barat	198	79,3	146	194,4
4. R i a u	394	869,1	285	1 061,1
5. Jambi	161	61,0	103	76,8
6. Sumatera Selatan	251	2 793,5	261	1 182,9
7. Bengkulu	59	55,7	50	138,7
8. Lampung	129	85,7	133	120,6
9. Kepulauan Bangka Belitung	93	52,7	86	153,1
10. Kepulauan Riau	880	519,1	812	1 031,5
Sumatera	2 964	5 665,3	2 529	5 497,2
11. D.K.I.Jakarta	6 751	3 398,2	8 803	4 595,0
12. Jawa Barat	5 369	5 470,6	5 309	5 142,9
13. Jawa Tengah	1 054	1 030,8	955	2 372,5
14. DI Yogyakarta	252	19,5	179	36,5
15. Jawa Timur	1 473	1 941,0	1 750	1 566,7
16. Banten	2 161	2 912,1	2 479	3 047,5
Jawa	17 060	14 772,4	19 475	16 761,1
17. B a l i	1 371	450,6	1 429	886,9
18. Nusa Tenggara Barat	636	439,0	604	132,1
19. Nusa Tenggara Timur	164	58,2	166	139,0
Bali dan Nusa Tenggara	2 171	947,9	2 199	1 158,0
20. Kalimantan Barat	569	630,7	323	568,4
21. Kalimantan Tengah	341	408,2	246	641,0
22. Kalimantan Selatan	189	249,4	117	243,8
23. Kalimantan Timur	466	1 139,6	340	1 285,2
24. Kalimantan Utara	65	160,8	75	149,0
Kalimantan	1 630	2 588,7	1 101	2 887,4
25. Sulawesi Utara	209	382,8	167	482,9
26. Sulawesi Tengah	252	1 600,3	161	1 545,6
27. Sulawesi Selatan	309	372,5	196	712,8
28. Sulawesi Tenggara	210	376,2	92	693,0
29. Gorontalo	76	12,7	37	41,3
30. Sulawesi Barat	28	20,6	16	11,4
Sulawesi	1 084	2 765,2	669	3 487,0
31. Maluku	50	102,6	34	212,0
32. Maluku Utara	67	438,9	28	228,1
33. Papua Barat	169	1 168,4	135	1 924,1
34. Papua	126	514,5	87	84,7
Maluku dan Papua	412	2 224,5	284	2 448,9
Jumlah/ Total	25 321	28 964,1	26 257	32 239,8

Sumber : BPS, Indikator Ekonomi edisi April 2018
Source : BPS, Economic Indicator, April 2018 edition

Lampiran

Appendix

<https://sumbar.bps.go.id>

Kode Klasifikasi Industri/*Industrial Classification Code*

No	KBLI 2005	Keterangan	KBLI 2009	Keterangan
(1)	(2)	(3)	(4)	(5)
1	15	Makanan dan minum/ <i>Food product and beverages</i>	10 11	Makanan/ <i>Food products</i> Minuman/ <i>Beverages products</i>
2	16	Tembakau/ <i>Tobacco</i>	12	Pengolahan tembakau/ <i>Tobacco procesing</i>
3	17	Tekstil/ <i>Textiles</i>	13	Tekstil/ <i>Textiles</i>
4	18	Pakaian jadi/ <i>Wearing apparel</i>	14	Pakaian jadi/ <i>Wearing apparel</i>
5	19	Kulit dan barang dari kulit/ <i>Tanning and dressing of leather</i>	15	Kulit, barang dari kulit dan alas kaki/ <i>Tanning, dressing of leather, and footwear</i>
6	20	Kayu, barang dari kayu (tidak termasuk furnitur), dan barang-barang anyaman <i>Wood and products of wood except furniture and plaiting materials</i>	16	Kayu, barang dari kayu dan gabus(tidak termasuk furnitur), dan barang-barang anyaman dari bambu, rotan dan sejenisnya/ <i>Wood, products of wood and cork except furniture and plaiting materials from bamboo, rattan, and the like</i>
7	21	Kertas dan barang dari kertas / <i>Paper and paper products</i>	17	Kertas dan barang dari kertas / <i>Paper and paper products</i>
8	22	Penerbitan, percetakan & reproduksi media rekaman <i>Publishing, printing, and reproduction of recorded media</i>	18	Percetakan dan reproduksi media rekaman <i>Printing and reproduction of recorded media</i>
9	23	Batu bara, pengilangan minyak bumi, pengolahan gas bumi, barang-barang nuklir/ <i>Coal, refined petroleum products and nuclear fuel</i>	19	Produk dari batu bara dan hasil pengilangan minyak bumi/ <i>Coals products and refined petronium products</i>
10	24	Kimia dan barang-barang dari bahan kimia/ <i>Chemicals and chemical product</i>	20 21	Kimia dan barang-barang dari bahan kimia/ <i>Chemical and chemical products</i> Farmasi, produk obat kimia dan obat tradisionaal/ <i>Pharmacy, chemical medicines and traditional medicines</i>
11	25	Karet dan barang dari karet/ <i>Rubber and plastic products</i>	22	Karet dan barang dari karet dan plastik/ <i>Rubber and plastic products</i>
12	26	Barang galian bukan logam/ <i>Other non-metallic mineral products</i>	23	Barang galian bukan logam/ <i>Other non-metallic mineral products</i>
13	27	Logam dasar/ <i>Basic metals</i>	24	Logam dasar/ <i>Basic metals</i>
14	28	Barang-barang dari logam kecuali mesin dan peralatannya <i>Fabricated metal products, except machinery and equipment</i>	25	Barang-barang dari logam kecuali mesin dan peralatannya <i>Fabricated metal products, except machinery and equipment</i>
15	29	Mesin dan perlengkapan/ <i>Machinery and equipment n.e.c</i>	28	Mesin dan perlengkapan/ <i>Machinery and equipment n.e.c</i>
16	30	Mesin dan peralatan kantor, akuntansi, dan pengolahan data <i>Office, accounting, and computing machinery</i>		
17	31	Mesin listrik lainnya dan perlengkapan/ <i>Machinery and equipment n.e.c</i>	27	Peralatan listrik/ <i>Electrical Instruments</i>
18	32	Radio, televisi, dan peralatan komunikasi, serta perengkapannya Radio, television and communication equipment and apparatus	26	Komputer,Barang elektronik dan optik/ <i>Computer, electronic, and optic products</i>
19	33	Peralatan kedokteran, alat-alat ukur, peralatan navigasi, peralatan optik,jam, dan lonceng/ <i>Medical, precision and optical instruments, watches and clocks</i>		
20	34	Kendaraan bermotor/ <i>Motor vehicles, trailers and semi-trailers</i>	29	Kendaraan bermotor/ <i>Motor vehicles, trailers and semi-trailers</i>
21	35	Alata angkutan, selain kendaraan bermotor roda empat atau lebih / <i>Others transport equipment</i>	30	Alat angkutan lainnya/ <i>Other transport equipment</i>
22	36	Furnitur dan industri pengolahan lainnya/ <i>Furniture and manufacturing n.e.c</i>	31 32	Furnitur/ <i>Furniture</i> Industri Pengolahan lainnya/ <i>Manufacturing n.e.c</i>
23	37	Daur ulang/ <i>Recycling</i>	-	-
24	-			Jasa reparasi, pemasangan mesin dan peralatan / <i>Repair services, installation of machinery and equipments</i>

DATA

MENCERDASKAN BANGSA
— *Enlighten The Nation* —



**BADAN PUSAT STATISTIK
PROVINSI SUMATERA BARAT**

BPS-Statistics of Sumatera Barat Province

JL. Khatib Sulaiman No 48 Padang 25135

Telp. 0751-442158/442159

E-mail: bps1300@bps.go.id

Homepage: <https://sumbar.bps.go.id>

ISSN 0303-5328

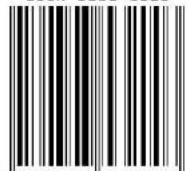

9 770303 532003