

# KOTA BITUNG DALAM ANGKA

*Bitung Municipality In Figures*

# 2023



**BADAN PUSAT STATISTIK  
KOTA BITUNG**

*BPS-Statistics of Bitung Municipality*





# KOTA BITUNG DALAM ANGKA

*Bitung Municipality In Figures*

# 2023

<https://bitungkota.bps.go.id>

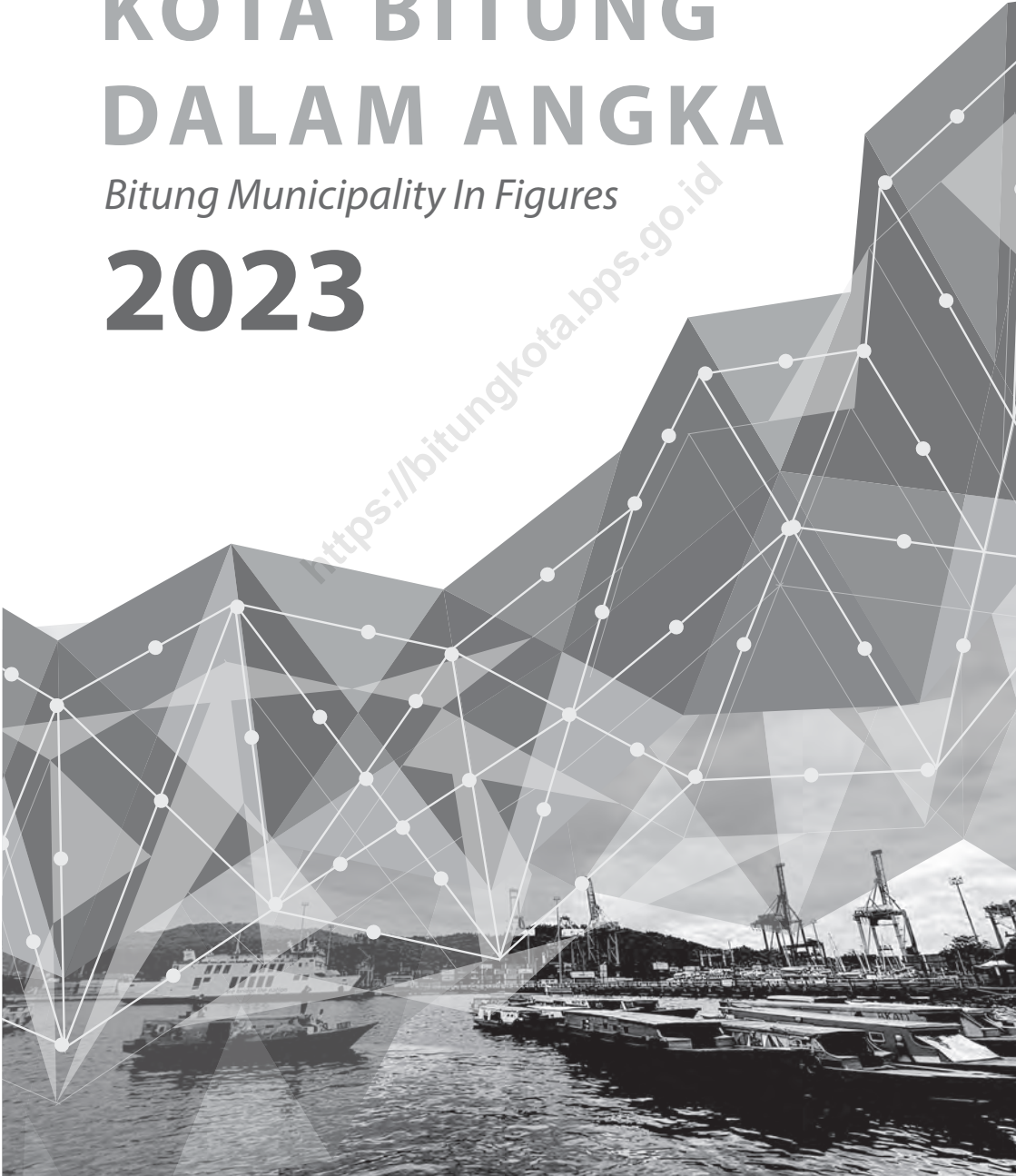

**Kota Bitung Dalam Angka**  
***Bitung Municipality in Figures***  
**2023**

**ISSN:** 2654-6787

**No. Publikasi/** *Publication Number:* 71720.2201

**Katalog/** *Catalog:* 1102001.7172

**Ukuran Buku/** *Book Size:* 14,8 cm x 21 cm

**Jumlah Halaman/** *Number of Pages:* xl + 380 hal/ *pages*

**Naskah/** *Manuscript:*

**BPS Kota Bitung**

*BPS-Statistics of Bitung Municipality*

**Penyunting/** *Editor:*

**BPS Kota Bitung**

*BPS-Statistics of Bitung Municipality*

**Gambar Kover/** *Cover Design:*

**BPS Kota Bitung**

*BPS-Statistics of Bitung Municipality*

**Ilustrasi Kover/** *Cover Illustration:*

**Selat Lembeh di Kota Bitung**

*Lembeh Strait in Bitung Municipality*

**Diterbitkan oleh/** *Published by:*

©**BPS Kota Bitung/** *BPS-Statistics of Bitung Municipality*

**Dicetak oleh/** *Printed by:*

**CV. Bahu Bahtera Indah/***Bahu Bahtera Indah CV*

**Dilarang mengumumkan, mendistribusikan, mengomunikasikan, dan/atau menggandakan sebagian atau seluruh isi buku ini untuk tujuan komersil tanpa izin tertulis dari Badan Pusat Statistik.**

*Prohibited to announce, distribute, communicate, and/or copy part or all of this book for commercial purpose without permission from BPS-Statistics Indonesia.*

## **TIM PENYUSUN/ TEAM MEMBERS**

### **Pengarah/ Director**

Ir. Hendra Tumbelaka

### **Penanggung Jawab/ Person in Charge**

Ir. Hendra Tumbelaka

### **Penyunting/ Editor**

Satrio F Tangkudung, SST

### **Pengolah Data dan Penulis Naskah/ Data Processors and Authors**

Moh. Rezka Aji Pambudi, S.Tr.Stat.

Rizky Perdana S.Tr.Stat

Iska Myranti S.Tr.Stat

Frisca H Saragih, SST

Marcopolo Gultom S.Tr.Stat

### **Penata Letak/ Layout Designer**

Moh. Rezka Aji Pambudi, S.Tr.Stat.

### **Desainer Infografis/ Infographic Designer**

Ahmad Samsudin, SST

Firly L Prahardini S.Tr.Stat

### **Desainer Sampul/ Cover Designer**

Moh. Rezka Aji Pambudi, S.Tr.Stat.

**Peta Wilayah Kota Bitung**  
**Map of Bitung Municipality**





**Kepala Badan Pusat Statistik Kota Bitung**  
***Chief Statistician of Bitung Municipality***



**Ir. Hendra Tumbelaka**







## KATA PENGANTAR

Publikasi Kota Bitung Dalam Angka 2023 merupakan publikasi tahunan yang diterbitkan oleh BPS Kota Bitung. Disadari bahwa publikasi ini belum sepenuhnya memenuhi harapan pihak pemakai data khususnya para perencana, namun diharapkan dapat membantu melengkapi penyusunan rencana pembangunan di Kota Bitung.

Publikasi ini dapat terwujud berkat kerja sama dan bantuan dari berbagai pihak baik instansi pemerintah maupun swasta. Kepada semua pihak yang telah memberikan bantuan disampaikan penghargaan dan terima kasih yang sebesar-besarnya.

Walaupun publikasi ini telah disiapkan sebaik-baiknya, namun disadari masih ada kekurangan dan kesalahan yang terjadi. Untuk perbaikan publikasi ini, tanggapan dan saran yang bersifat konstruktif dari para pemakai sangat diharapkan.

Bitung, 23 Februari 2023

Kepala BPS  
Kota Bitung

**Ir. Hendra Tumbelaka**



## **PREFACE**

*Bitung Municipality in Figures 2023 publications is an annual publication written by BPS-Statistics of Bitung Municipality. It is realized that this publication has not fully met expectations, especially for the planners yet, but it is expected to help complete the preparation of development plans in Bitung Municipality.*

*This comprehensive publication has been made possible with the assistance and contribution from several governmental institutions and private organizations. To all parties who have been involved in the preparation of this publication, I would like to express my sincerest appreciation and gratitude.*

*Comments and constructive suggestions for the improvement of this publication are always welcome.*

*Bitung, 23 February 2023  
Chief Statistician of  
Bitung Municipality*

**Ir. Hendra Tumbelaka**

## DAFTAR ISI/ CONTENTS

	Halaman Page
Kata Pengantar/ <i>Preface</i> .....	viii
Daftar Isi/ <i>Contents</i> .....	x
Daftar Tabel/ <i>List of Tables</i> .....	xi
Daftar Gambar/ <i>List of Figures</i> .....	xxxvii
Daftar Singkatan/ <i>List of Abbreviations</i> .....	xxxix
Statistik Kunci/ <i>Key Statistics</i> .....	xl
1. Geografi dan Iklim/ <i>Geography and Climate</i> .....	1
2. Pemerintahan/ <i>Government</i> .....	15
3. Penduduk dan Ketenagakerjaan/ <i>Population and Employment</i> .....	49
4. Sosial dan Kesejahteraan Rakyat/ <i>Social and Welfare</i> .....	69
5. Pertanian/ <i>Agriculture</i> .....	165
6. Industri, Pertambangan, dan Energi/ <i>Industry, Mining, and Energy</i> .....	219
7. Pariwisata/ <i>Tourism</i> .....	239
8. Transportasi dan Komunikasi/ <i>Transportation and Communication</i> .....	257
9. Perbankan, Koperasi, dan Harga-harga/ <i>Banking, Cooperative, and Prices</i> .....	289
10. Pengeluaran Penduduk/ <i>Population Expenditure</i> .....	319
11. Perdagangan/ <i>Trade</i> .....	327
12. Sistem Neraca Regional/ <i>System of Regional Accounts</i> .....	341
13. Perbandingan Antar Kabupaten/Kota/Regency/Municipal Comparison	365

## DAFTAR TABEL/ LIST OF TABLES

		Halaman <i>Page</i>
<b>1.</b>	<b>GEOGRAFI DAN IKLIM/GEOGRAPHY AND CLIMATE .....</b>	<b>1</b>
<b>1.1</b>	<b>KEADAAN GEOGRAFI .....</b>	<b>7</b>
	<b>GEOGRAPHY CONDITION .....</b>	<b>7</b>
1.1.1	Luas Daerah dan Jumlah Pulau Menurut Kecamatan di Kota Bitung, 2022.....	7
	<i>Total Area and Number of Islands by Subdistrict in Bitung Municipality, 2022.....</i>	7
1.1.2	Nama-nama Gunung dan Tingginya di Kota Bitung, 2022 .....	9
	<i>Names and Height of Mountains in Bitung Municipality, 2022 .....</i>	9
1.1.3	Nama-nama Sungai dan Panjangnya di Kota Bitung, 2022 .....	10
	<i>Names and Length of Rivers in Bitung Municipality, 2022 .....</i>	10
<b>1.2</b>	<b>KEADAAN IKLIM .....</b>	<b>12</b>
	<b>CLIMATE CONDITION .....</b>	<b>12</b>
1.2.1	Pengamatan Unsur Iklim Menurut Bulan di Stasiun Meteorologi Maritim Bitung, 2022 .....	12
	<i>Observation of Climate Elements by Month at Bitung Maritime Meteorology Station, 2022.....</i>	12
<b>2.</b>	<b>PEMERINTAHAN/GOVERNMENT .....</b>	<b>15</b>
2.1	Jumlah Pegawai Negeri Sipil Menurut Tingkat Pendidikan dan Jenis Kelamin di Kota Bitung, Desember 2022.....	19
<b>2.1</b>	<b>WILAYAH ADMINISTRATIF .....</b>	<b>20</b>
	<b>ADMINISTRATIVE AREA .....</b>	<b>20</b>
2.1.1	Jumlah Desa <sup>1</sup> /Kelurahan Menurut Kecamatan di Kota Bitung, 2018–2022.....	20
	<i>Number of Villages<sup>1</sup>/Urban Villages by Subdistrict in Bitung Municipality, 2018–2022 .....</i>	20
2.1.2	Jumlah Sertifikat yang Diterbitkan Menurut Jenis Hak Atas Tanah di Kota Bitung, 2018-2022 .....	21
	<i>Number of Issued Certificate by Type of Land Rights in Bitung Municipality, 2018-2022 .....</i>	21

	Halaman Page
<b>2.2 DEWAN PERWAKILAN RAKYAT DAERAH .....</b>	<b>22</b>
<b>REGIONAL HOUSE OF REPRESENTATIVE .....</b>	<b>22</b>
2.2.1 Jumlah Anggota Dewan Perwakilan Rakyat Daerah Menurut Partai Politik dan Jenis Kelamin di Kota Bitung, Pemilu 2019 .....	22
<i>Number of Regional House of Representatives' Members by Political Parties and Sex in Bitung Municipality, 2019 Legislative Election.....</i>	<i>22</i>
2.2.2 Jumlah Daftar Pemilih Tetap (DPT) dan Tempat Pemungutan Suara (TPS) pada Pemilu DPR, DPD, DPRD Kota Bitung, 2019 .....	27
<i>Number of Permanent Voter List and Voting Place in General Election of DPR, DPD, DPRD of Bitung Municipality, 2019.....</i>	<i>27</i>
2.2.3 Jumlah Daftar Pemilih Khusus (DPK) dan Tempat Pemungutan Suara (TPS) pada Pemilu DPR, DPD, DPRD Kota Bitung, 2019 .....	28
<i>Number of Special Voter List and Voting Place in General Election of DPR, DPD, DPRD of Bitung Municipality, 2019.....</i>	<i>28</i>
2.2.4 Jumlah Daftar Pemilih Tetap (DPT) dan Tempat Pemungutan Suara (TPS) pada Pemilu Walikota dan Wakil Walikota Bitung, 2020.....	29
<i>Number of Permanent Voter List and Voting Place at Mayor and Vice Mayor Election of Bitung Municipality, 2020.....</i>	<i>29</i>
2.2.5 Jumlah Daftar Pemilih Tambahan (DPTb-1) dan Tempat Pemungutan Suara (TPS) pada Pemilu Walikota dan Wakil Walikota Kota Bitung, 2020.....	30
<i>Number of Additional Voter List and Voting Place at Mayor and Vice Mayor Election of Bitung Municipality, 2020.....</i>	<i>30</i>
<b>2.3 SUMBER DAYA MANUSIA.....</b>	<b>31</b>
<b>HUMAN RESOURCES .....</b>	<b>31</b>
2.3.1 Jumlah Pegawai Negeri Sipil Menurut Jabatan dan Jenis Kelamin di Kota Bitung, Desember 2021 dan Desember 2022 .....	31
<i>Number of Civil Servants by Occupation and Sex in Bitung Municipality, December 2021 and December 2022 .....</i>	<i>31</i>
2.3.2 Jumlah Pegawai Negeri Sipil Menurut Tingkat Pendidikan dan Jenis Kelamin di Kota Bitung, Desember 2021 dan Desember 2022 .....	33
<i>Number of Civil Servants by Educational Level and Sex in Bitung Municipality, December 2021 and December 2022.....</i>	<i>33</i>

	Halaman Page	
2.3.3	Jumlah Pegawai Negeri Sipil Menurut Tingkat Kepangkatan dan Jenis Kelamin di Kota Bitung, Desember 2021 dan Desember 2022. <i>Number of Civil Servants by Hierarchy and Sex in Bitung Municipality, December 2021 and December 2022</i> .....	35 35
2.3.4	Jumlah Atlet Menurut Cabang Olahraga di Kota Bitung, 2019-2022 ..... <i>The Number of Athletes by Branch of Sports in Bitung Municipality, 2019-2022</i> .....	37 37
<b>2.4</b>	<b>KEUANGAN DAERAH</b> .....	<b>38</b>
	<b>LOCAL FINANCE</b> .....	<b>38</b>
2.4.1	Realisasi Pendapatan Pemerintah Kota Bitung Menurut Jenis Pendapatan (ribu rupiah), 2019–2022 ..... <i>Actual Bitung Municipality Government Revenues by Kind of Revenues (thousand rupiahs), 2019–2022</i> .....	38 38
2.4.2	Realisasi Belanja Pemerintah Kota Bitung Menurut Jenis Belanja (ribu rupiah), 2019–2022 ..... <i>Actual Bitung Municipality Government Expenditures by Kind of Expenditures (thousand rupiahs), 2019–2022</i> .....	40 40
2.4.3	Perkembangan Realisasi APBD Kota Bitung, 2013–2022..... <i>Realization of Regional Revenue and Expenditure Budget in Bitung Municipality, 2013–2022</i> .....	42 42
2.4.4	Kontribusi PAD Terhadap APBD di Kota Bitung, 2013–2022..... <i>Contribution of Regency Internal Revenue to Regional Revenue and Expenditure Budget in Bitung Municipality, 2013–2022</i> .....	43 43
2.4.5	Ketetapan dan Tunggalan Pajak Bumi dan Bangunan di Kota Bitung, 2016–2022 ..... <i>Land and Building Tax Assessment and Arrears in Bitung Municipality, 2016–2022</i> .....	44 44
2.4.6	Rencana dan Realisasi Penerimaan Pajak Bumi dan Bangunan di Kota Bitung, 2016–2022 ..... <i>Target and Realization of Land and Building Tax Revenue in Bitung Municipality, 2016–2022</i> .....	45 45

	Halaman Page
<b>2.5 HUKUM .....</b>	<b>46</b>
<b>LAW .....</b>	<b>46</b>
2.5.1 Banyaknya Produk Hukum Kota Bitung, 2018–2022.....	46
<i>Number of Laws Product of Bitung Municipality, 2018–2022 .....</i>	<i>46</i>
2.5.2 Produk Hukum Dinas Pemberdayaan Perempuan dan Perlindungan Anak Kota Bitung, 2019 .....	47
<i>Legal Products for the Women’s Empowerment and Child Protection Services in Bitung Municipality, 2019.....</i>	<i>47</i>
<b>3. PENDUDUK DAN KETENAGAKERJAAN/POPULATION AND EMPLOYMENT .....</b>	<b>49</b>
<b>3.1 PENDUDUK.....</b>	<b>56</b>
<b>POPULATION.....</b>	<b>56</b>
3.1.1 Penduduk, Laju Pertumbuhan Penduduk, Distribusi Persentase Penduduk, Kepadatan Penduduk, Rasio Jenis Kelamin Penduduk Menurut Kecamatan di Kota Bitung, 2022.....	56
<i>Population, Population Growth Rate, Percentage Distribution of Population, Population Density, and Population Sex Ratio by Subdistrict in Bitung Municipality, 2022.....</i>	<i>56</i>
3.1.2 Jumlah Penduduk Menurut Kelompok Umur dan Jenis Kelamin di Kota Bitung, 2022.....	59
<i>Population by Age Groups and Sex in Bitung Municipality, 2022.....</i>	<i>59</i>
3.1.3 Jumlah Akta yang Dikeluarkan Menurut Jenis di Kota Bitung, 2019-2022.....	60
<i>Number of Certificates by Type in Bitung Municipality, 2019-2022 .....</i>	<i>60</i>
<b>3.2 KETENAGAKERJAAN .....</b>	<b>62</b>
<b>EMPLOYMENT .....</b>	<b>62</b>
3.2.1 Jumlah Penduduk Berumur 15 Tahun Ke Atas Menurut Jenis Kegiatan Selama Seminggu yang Lalu dan Jenis Kelamin di Kota Bitung, 2022.....	62
<i>Population Aged 15 Years Old and Over by Type of Activity During The Previous Week and Sex in Bitung Municipality, 2022 .....</i>	<i>62</i>
3.2.2 Penduduk Berumur 15 Tahun Ke Atas Menurut Pendidikan Tertinggi yang Ditamatkan dan Jenis Kegiatan Selama Seminggu	



	Halaman Page
yang Lalu di Kota Bitung, 2022 .....	63
<i>Population Aged 15 Years Old and Over by Educational Attainment and Type of Activity During the Previous Week in Bitung Municipality, 2022</i> .....	63
3.2.3 Penduduk Berumur 15 Tahun Ke Atas yang Bekerja Selama Seminggu yang Lalu Menurut Status Pekerjaan Utama dan Jenis Kelamin di Kota Bitung, 2022 .....	65
<i>Population Aged 15 Years Old and Over Who Worked During The Previous Week by Main Employment Status and Sex in Bitung Municipality, 2022</i> .....	65
3.2.4 Jumlah Pencari Kerja Yang Terdaftar di Disnakertrans/Bursa Kerja Kota Bitung, 2012-2022 .....	66
<i>Number of Job Seekers Registered at Manpower and Transmigration Office of Bitung Municipality, 2012-2022</i> .....	66
3.2.5 Jumlah Angkatan Kerja Yang Terlatih Menurut Jenis Keterampilan dan Jenis Kelamin di UPTD BPTK Kelas A Kota Bitung, 2022.....	67
<i>Number of Trained Work Force by Type of Skill and Sex at Regional Technical Implementation Unit Class A Workforce Training Center in Bitung Municipality, 2022</i> .....	67
3.2.6 Penduduk Berumur 15 Tahun Ke Atas yang Bekerja Selama Seminggu yang Lalu Menurut Lapangan Pekerjaan Utama di Kota Bitung, 2019-2022 .....	68
<i>Population Aged 15 Years Old and Over Who Worked During The Previous Week by Main Industry in Bitung Municipality, 2019-2022</i> .....	68
<b>4. SOSIAL DAN KESEJAHTERAAN RAKYAT/SOCIAL AND WELFARE .....</b>	<b>69</b>
<b>4.1 PENDIDIKAN .....</b>	<b>76</b>
<b>EDUCATION .....</b>	<b>76</b>
4.1.1 Jumlah Sekolah, Guru, dan Murid Taman Kanak-Kanak (TK) di Bawah Kementerian Pendidikan dan Kebudayaan Menurut Kecamatan di Kota Bitung, 2021/2022 dan 2022/2023 .....	76
<i>Number of Schools, Teachers, and Pupils in Kindergarten Under The Ministry of Education and Culture by Subdistrict in Bitung Municipality, 2021/2022 and 2022/2023</i> .....	76

4.1.2	Jumlah Sekolah, Guru, dan Murid Raudatul Athfal (RA) di Bawah Kementerian Agama Menurut Kecamatan di Kota Bitung, 2021/2022 dan 2022/2023 .....	79
	<i>Number of Schools, Teachers, and Pupils in Raudatul Athfal (RA) Under The Ministry of Religious Affairs by Subdistrict in Bitung Municipality, 2021/2022 and 2022/2023 .....</i>	79
4.1.3	Jumlah Sekolah, Guru, dan Murid Sekolah Dasar (SD) di Bawah Kementerian Pendidikan dan Kebudayaan Menurut Kecamatan di Kota Bitung, 2021/2022 dan 2022/2023 .....	80
	<i>Number of Schools, Teachers, and Pupils in Primary Schools Under The Ministry of Education and Culture by Subdistrict in Bitung Municipality, 2021/2022 and 2022/2023 .....</i>	80
4.1.4	Jumlah Sekolah, Guru, dan Murid Madrasah Ibtidaiyah (MI) di Bawah Kementerian Agama Menurut Kecamatan di Kota Bitung, 2021/2022 dan 2022/2023 .....	83
	<i>Number of Schools, Teachers, and Pupils in Madrasah Ibtidaiyah (MI) Under The Ministry of Religious Affairs by Subdistrict in Bitung Municipality, 2021/2022 and 2022/2023 .....</i>	83
4.1.5	Jumlah Sekolah, Guru, dan Murid Sekolah Menengah Pertama (SMP) di Bawah Kementerian Pendidikan dan Kebudayaan Menurut Kecamatan di Kota Bitung, 2021/2022 dan 2022/2023 .....	86
	<i>Number of Schools, Teachers, and Pupils in Junior High Schools Under The Ministry of Education and Culture by Subdistrict in Bitung Municipality, 2021/2022 and 2022/2023 .....</i>	86
4.1.6	Jumlah Sekolah, Guru, dan Murid Madrasah Tsanawiyah (MTs) di Bawah Kementerian Agama Menurut Kecamatan di Kota Bitung, 2021/2022 dan 2022/2023 .....	89
	<i>Number of Schools, Teachers, and Pupils in Madrasah Tsanawiyah (MTs) Under The Ministry of Religious Affairs by Subdistrict in Bitung Municipality, 2021/2022 and 2022/2023 .....</i>	89
4.1.7	Jumlah Sekolah, Guru, dan Murid Sekolah Menengah Atas (SMA) di Bawah Kementerian Pendidikan dan Kebudayaan Menurut Kecamatan di Kota Bitung, 2021/2022 dan 2022/2023 .....	92
	<i>Number of Schools, Teachers, and Pupils in Senior High Schools Under The Ministry of Education and Culture by Subdistrict in Bitung Municipality, 2021/2022 and 2022/2023 .....</i>	92

4.1.8	Jumlah Sekolah, Guru, dan Murid Sekolah Menengah Kejuruan (SMK) di Bawah Kementerian Pendidikan dan Kebudayaan Menurut Kecamatan di Kota Bitung, 2021/2022 dan 2022/2023 .....	95
	<i>Number of Schools, Teachers, and Pupils in Vocational High Schools Under The Ministry of Education and Culture by Subdistrict in Bitung Municipality, 2021/2022 and 2022/2023 .....</i>	95
4.1.9	Jumlah Sekolah, Guru, dan Murid Madrasah Aliyah (MA) di Bawah Kementerian Agama Menurut Kecamatan di Kota Bitung, 2021/2022 dan 2022/2023 .....	98
	<i>Number of Schools, Teachers, and Pupils in Madrasah Aliyah (MA) Under the Ministry of Religious Affairs by Subdistrict in Bitung Municipality, 2021/2022 and 2022/2023 .....</i>	98
4.1.10	Jumlah Desa <sup>1</sup> /Kelurahan yang Memiliki Fasilitas Sekolah Menurut Kecamatan dan Tingkat Pendidikan di Kota Bitung, 2018-2021 .....	101
	<i>Number of Villages<sup>1</sup> Having Educational Facilities by Subdistrict and Educational Level in Bitung Municipality, 2018-2021 .....</i>	101
4.1.11	Angka Partisipasi Murni (APM) dan Angka Partisipasi Kasar (APK) Menurut Jenjang Pendidikan di Kota Bitung, 2021 dan 2022 .....	106
	<i>Net Participation Rates and Gross Participation Rates by Educational Level in Bitung Municipality, 2021 and 2022.....</i>	106
4.1.12	Persentase Penduduk Berumur 15 Tahun Ke Atas yang Melek Huruf Menurut Kelompok Umur di Kota Bitung, 2021 dan 2022 .....	107
	<i>Percentage of Literate People Aged 15 Years Old and Over by Age Group in Bitung Municipality, 2021 and 2022.....</i>	107
4.1.13	Angka Partisipasi Sekolah (APS) Menurut Jenis Kelamin dan Kelompok Umur di Kota Bitung, 2021 dan 2022 .....	108
	<i>School Participation Rates by Sex and Age Group in Bitung Municipality, 2021 and 2022 .....</i>	108
4.1.14	Banyaknya Mahasiswa, Dosen, dan Lulusan Menurut Jenis Kelamin pada STIE PETRA di Kota Bitung, 2019-2022.....	109
	<i>Number of Students, Teachers, and Graduates by Sex at STIE PETRA in Bitung Municipality, 2019-2022 .....</i>	109
4.1.15	Banyaknya Ruangan Kelas, Pegawai, dan Dosen pada STIE PETRA di Kota Bitung, 2018-2022 .....	110
	<i>Number Of Classrooms, Employees, and Teachers at STIE PETRA in</i>	

	Halaman Page
<i>Bitung Municipality, 2018-2022</i> .....	110
4.1.16 Banyaknya Mahasiswa, Dosen, dan Lulusan Menurut Jenis Kelamin pada Politeknik Kelautan dan Perikanan di Kota Bitung, 2019-2022. <i>Number of Students, Teachers, and Graduates by Sex at Marine and Fisheries Polytechnic in Bitung Municipality, 2019-2022</i> .....	111
4.1.17 Banyaknya Ruangan Kelas, Pegawai dan Dosen pada Politeknik Kelautan dan Perikanan di Kota Bitung, 2018-2022..... <i>Number Of Classrooms, Employees, and Teachers at Marine and Fisheries Polytechnic in Bitung Municipality, 2018-2022</i> .....	112
4.1.18 Jumlah Sekolah Luar Biasa, Kapasitas, dan Penghuni per Kecamatan di Kota Bitung, 2022 .....	113
<i>Number of School Services for Special Needs, Capacity, and Occupants by Subdistrict in Bitung Municipality, 2022</i> .....	113
4.1.19 Jumlah Perpustakaan di Kota Bitung, 2018-2022 .....	114
<i>Number of Libraries in Bitung Municipality, 2018-2022</i> .....	114
4.1.20 Jumlah Koleksi Buku Layanan Baca Perpustakaan di Kota Bitung, 2018-2022.....	115
<i>Number of Library's Book Collections in Bitung Municipality, 2018-2022</i>	115
4.1.21 Jumlah Kunjungan, Tenaga, dan Kegiatan Sosialisasi Perpustakaan di Kota Bitung, 2018-2022 .....	116
.....	116
<i>Number of Visits, Personnel, and Activities for Socializing the Library in Bitung Municipality, 2018-2022</i> .....	116
4.1.22 Jumlah Koleksi Perpustakaan di Kota Bitung, 2018-2022.....	117
<i>Total Library Collections in Bitung Municipality, 2018-2022</i> .....	117
<b>4.2 KESEHATAN</b> .....	<b>118</b>
<b>HEALTH</b> .....	<b>118</b>
4.2.1 Jumlah Desa <sup>1</sup> /Kelurahan Yang Memiliki Sarana Kesehatan Menurut Kecamatan di Kota Bitung, 2018-2021 .....	118
<i>Number of Villages<sup>1</sup> Having Health Facilities by Subdistrict in Bitung Municipality, 2018-2021</i> .....	118
4.2.2 Jumlah Tenaga Kesehatan Menurut Kecamatan di Kota Bitung, 2022	124
<i>Number of Medical Personnel by Subdistrict in Bitung Municipality, 2022</i>	124
4.2.3 Angka Kesakitan menurut Jenis Kelamin di Kota Bitung, 2019-2022	125

	Halaman Page
	<i>Morbidity Rate by Gender in Bitung Municipality, 2019-2022</i> ..... 125
4.2.4	Jumlah Rumah Sakit Umum, Rumah Sakit Khusus, Rumah Sakit/ Rumah Bersalin, Puskesmas, Klinik/Balai Kesehatan, Posyandu, dan Polindes Menurut Kecamatan di Kota Bitung, 2021 dan 2022..... 126 <i>Number of General Hospital, Special Hospital, Maternity Hospital, Public Health Center, Medical Clinic, Integrated Service Post, and Village Midwife Clinic by Subdistrict in Bitung Municipality, 2021 and 2022</i> ..... 126
4.2.5	Jumlah Ibu Hamil, Melakukan Kunjungan K1 dan K4, KEK, dan Mendapat Tablet Zat Besi di Kota Bitung, 2012-2022..... 129 <i>Number of Pregnant Women, Visiting K1 and K4, KEK, and Getting Tablets of Iron in Bitung Municipality, 2012-2022</i> ..... 129
4.2.6	Jumlah Bayi Lahir, BBRL, BBRL Dirujuk, dan Bergizi Buruk di Kota Bitung, 2012-2022 ..... 130 <i>Number of Born Babies, BBRL, Referred BBRL, and Poor Nutrition in Bitung Municipality, 2012-2022</i> ..... 130
4.2.7	Kelahiran Menurut Penolong Persalinan di Kota Bitung, 2012-2022 ..... 131 <i>Births According to Childbirth Helper in Bitung Municipality, 2012-2022</i> 131
4.2.8	Banyaknya Hasil Imunisasi di Kota Bitung, 2022..... 132 <i>Number of Immunization Result in Bitung Municipality, 2022</i> ..... 132
4.2.9	Banyaknya Akseptor Baru dan Petugas KB Menurut Kecamatan di Kota Bitung, 2022..... 134 <i>Number of New Acceptors and Family Planning Officers by Subdistrict in Bitung Municipality, 2022</i> ..... 134
4.2.10	Banyaknya Pencapaian Peserta KB Aktif dan Cara/Alat Kontrasepsi Dipakai Menurut Kecamatan di Kota Bitung, 2022 ..... 135 <i>Number of Family Planning Active Participators and Used Contraceptives by Subdistrict in Bitung Municipality, 2022</i> ..... 135
4.2.11	Banyaknya Pencapaian Peserta Baru Menurut Cara/Alat Kontrasepsi per Bulan di Kota Bitung, 2022..... 137 <i>Number of New Participants by Contraceptives per Month in Bitung Municipality, 2022</i> ..... 137
4.2.12	Banyaknya Pasangan Usia Subur Yang Bukan Peserta KB Menurut Kecamatan di Kota Bitung, 2018-2022..... 139

	<i>Number of Childbearing Aged Couple That Are Not Family Planning Participator by Subdistrict in Bitung Municipality, 2018-2022 .....</i>	139
<b>4.3</b>	<b>AGAMA DAN SOSIAL LAINNYA .....</b>	<b>140</b>
	<b>RELIGION AND OTHER SOCIAL AFFAIRS .....</b>	<b>140</b>
4.3.1	Jumlah Penduduk Menurut Kecamatan dan Agama yang Dianut di Kota Bitung, 2022.....	140
	<i>Population by Subdistrict and Religion in Bitung Municipality, 2022.....</i>	140
4.3.2	Jumlah Tempat Peribadatan Menurut Kecamatan di Kota Bitung, 2022 .....	141
	<i>Number of Places of Worship by Subdistrict in Bitung Municipality, 2022</i>	141
4.3.3	Jumlah Desa <sup>1</sup> /Kelurahan yang Mengalami Bencana Alam <sup>2</sup> Menurut Kecamatan di Kota Bitung, 2019-2022 .....	142
	<i>Number of Villages<sup>1</sup> that Had Natural Disaster<sup>2</sup> by Subdistrict in Bitung Municipality, 2019-2022 .....</i>	142
4.3.4	Jumlah Bencana Menurut Kecamatan di Kota Bitung, 2022 .....	145
	<i>Number of Disaster by Subdistrict in Bitung Municipality, 2022.....</i>	145
4.3.5	Banyaknya Cerai Talak, Cerai Gugat, dan Rujuk di Kota Bitung, 2022 .....	147
	<i>Number of Divorce, Sue, and Reconciliation in Bitung Municipality, 2022 .....</i>	147
4.3.6	Banyaknya Armada Pemadam Kebakaran, Kejadian Kebakaran, Korban, dan Perkiraan Kerugian Material di Kota Bitung, 2022.....	148
	<i>Number of Fire Brigade Fleets, Fire Cases, Victims, and Estimated Material Losses in Bitung Municipality, 2022 .....</i>	148
4.3.7	Produksi Sampah, Banyaknya Sampah Terangkut, dan Jumlah Armada Pengangkut per Bulan di Kota Bitung, 2022 .....	149
	<i>Waste Production, Transported Trash, and Number of Transport Fleets per Month in Bitung Municipality, 2022 .....</i>	149
<b>4.4</b>	<b>KEMISKINAN DAN PEMBANGUNAN MANUSIA.....</b>	<b>150</b>
	<b>POVERTY AND HUMAN DEVELOPMENT .....</b>	<b>150</b>
4.4.1	Garis Kemiskinan, Jumlah, dan Persentase Penduduk Miskin di Kota Bitung, 2014-2022 .....	150
	<i>Poverty Line, Number, and Percentage of Poor People in Bitung Municipality, 2014-2022 .....</i>	150

	Halaman Page
4.4.2	Indeks Kedalaman Kemiskinan dan Indeks Keparahan Kemiskinan di Kota Bitung, 2014–2022 ..... 151 Poverty Gap Index and Poverty Severity Index in Bitung Municipality, 2014–2022 ..... 151
4.4.3	Indeks Pembangunan Manusia di Kota Bitung, 2016-2022..... 152 <i>Human Development Index in Bitung Municipality, 2016-2022..... 152</i>
<b>4.5</b>	<b>KRIMINALITAS ..... 154</b>
	<b>CRIME..... 154</b>
4.5.1	Jumlah Kasus Pemakaian Narkoba Menurut Kecamatan di Kota Bitung, 2022..... 154 <i>Number of Drug Use Cases by Subdistrict in Bitung Municipality, 2022 ..... 154</i>
4.5.2	Jenis Narkoba yang Beredar di Kota Bitung, 2017-2022 ..... 155 <i>Type of Drugs Circulating in Bitung Municipality, 2016-2021 ..... 155</i>
4.5.3	Jumlah Penyalahgunaan Narkoba Terehabilitasi Menurut Umur di Kota Bitung, 2018-2022 ..... 156 <i>Number of Rehabilitated Drug Abuse by Age in Bitung Municipality, 2018-2022 ..... 156</i>
4.5.4	Jumlah Kasus Kekerasan Terhadap Perempuan dan Anak di Kota Bitung, 2022..... 157 <i>Number of Cases of Violence Against Women and Children in Bitung Municipality, 2022..... 157</i>
4.5.5	Jumlah Kejahatan yang Dilaporkan, Risiko Penduduk Terjadi Tindak Pidana per 100.000 Penduduk, Persentase Penyelesaian Tindak Pidana, dan Selang Waktu Terjadinya Tindak Pidana di Kota Bitung, 2020-2022 ..... 159 <i>Number of Crimes Reported, Crime Rate per 100,000 Population, Percentage of Crime Clearance, and Crime Clock in Bitung Municipality, 2020-2022 ..... 159</i>
4.5.6	Banyaknya Kecelakaan dan Pelanggaran yang Dilaporkan/ Diselesaikan di Kepolisian Resort Kota Bitung, 2019-2022..... 160 <i>Number of Accidents and Violations Reported/Resolved at Police Resort of Bitung Municipality, 2019-2022..... 160</i>
4.5.7	Banyaknya Kecelakaan dan Korban Lalu Lintas di Kota Bitung, 2017-2022..... 161

	Halaman Page
	<i>Number of Traffic Accidents and Victims in Bitung Municipality, 2017-2022</i> ..... 161
4.5.8	Banyaknya Kejahatan/Pelanggaran yang Dilaporkan/ Diselesaikan di Kepolisian Resort Kota Bitung, 2018-2022..... 162 <i>Number of Crimes/Violations Reported/Resolved at Police Resort of Bitung Municipality, 2018-2022</i> ..... 162
4.5.9	Banyaknya Kejahatan/Pelanggaran yang Dilaporkan/ Diselesaikan di Kepolisian Resort Kota Bitung Menurut Jenis Kasus, 2020-2022..... 163 <i>Number of Crimes/Violations Reported/Resolved at Police Resort of Bitung Municipality by Cases, 2020-2022</i> ..... 163
4.5.10	Jumlah Kasus terselesaikan menurut jenisnya oleh Satuan Polisi Pamong Praja (SATPOL PP) di Kota Bitung Tahun 2018-2022..... 164 <i>Number of Cases Resolved by Type by Civil Service Police Unit (SATPOL PP) in Bitung Municipality, 2018-2022</i> ..... 164
<b>5.</b>	<b>PERTANIAN, KEHUTANAN, PETERNAKAN, DAN PERIKANAN/ AGRICULTURE, FORESTRY, LIVESTOCK, AND FISHERY</b> ..... <b>165</b>
<b>5.1</b>	<b>HORTIKULTURA</b> ..... <b>172</b> <b>HORTICULTURE</b> ..... <b>172</b>
5.1.1	Luas Panen Tanaman Sayuran Menurut Kecamatan dan Jenis Tanaman di Kota Bitung, 2021 dan 2022..... 172 <i>Harvested Area of Vegetables by Subdistrict and Kind of Plant in Bitung Municipality, 2021 and 2022</i> ..... 172
5.1.2	Produksi Tanaman Sayuran Menurut Kecamatan dan Jenis Tanaman di Kota Bitung, 2020 dan 2021 ..... 175 <i>Production of Vegetables by Subdistrict and Kind of Plant in Bitung Municipality, 2020 and 2021</i> ..... 175
5.1.3	Luas Panen Tanaman Sayuran dan Buah–buahan Semusim Menurut Jenis Tanaman di Kota Bitung (ha), 2019-2022..... 178 <i>Harvested Area of Seasonal Vegetables and Fruits by Kind of Plant in Bitung Municipality (ha), 2019-2022</i> ..... 178
5.1.4	Produksi Tanaman Sayuran dan Buah–buahan Semusim Menurut Jenis Tanaman di Kota Bitung (kuintal), 2019-2022 ..... 180



	<i>Production of Seasonal Vegetables and Fruits by Kind of Plant in Bitung Municipality (quintal), 2019-2022</i> .....	180
5.1.5	Luas Panen Tanaman Biofarmaka Menurut Kecamatan dan Jenis Tanaman di Kota Bitung (m <sup>2</sup> ), 2021 dan 2022 .....	182
	<i>Harvested Area of Medicinal Plants by Subdistrict and Kind of Plant in Bitung Municipality (m<sup>2</sup>), 2021 and 2022</i> .....	182
5.1.6	Produksi Tanaman Biofarmaka Menurut Kecamatan dan Jenis Tanaman di Kota Bitung (kg), 2021 dan 2022.....	184
	<i>Production of Medicinal Plants by Subdistrict and Kind of Plant in Bitung Municipality (kg), 2021 and 2022</i> .....	184
5.1.7	Luas Panen Tanaman Biofarmaka Menurut Jenis Tanaman di Kota Bitung (m <sup>2</sup> ), 2019-2022 .....	186
	<i>Harvested Area of Medicinal Plants by Kind of Plant in Bitung Municipality (m<sup>2</sup>), 2019-2022</i> .....	186
5.1.8	Produksi Tanaman Biofarmaka Menurut Jenis Tanaman di Kota Bitung (kg), 2019-2022.....	187
	<i>Production of Medicinal Plants by Kind of Plant in Bitung Municipality (kg), 2019-2022</i> .....	187
5.1.9	Luas Panen Tanaman Hias Menurut Kecamatan dan Jenis Tanaman di Kota Bitung (m <sup>2</sup> ), 2021 dan 2022.....	188
	<i>Harvested Area of Ornamental Plants by Subdistrict and Kind of Plant in Bitung Municipality (m<sup>2</sup>), 2021 and 2022</i> .....	188
5.1.10	Produksi Tanaman Hias Menurut Kecamatan dan Jenis Tanaman di Kota Bitung (tangkai), 2021 dan 2022.....	190
	<i>Production of Ornamental Plants by Subdistrict and Kind of Plant in Bitung Municipality (stalks), 2021 and 2022</i> .....	190
5.1.11	Luas Panen Tanaman Hias Menurut Jenis Tanaman di Kota Bitung (m <sup>2</sup> ), 2019-2022.....	192
	<i>Harvested Area of Ornamental Plants by Kind of Plant in Bitung Municipality (m<sup>2</sup>), 2019-2022</i> .....	192
5.1.12	Produksi Tanaman Hias Menurut Jenis Tanaman di Kota Bitung (tangkai), 2019-2022 .....	194
	<i>Production of Ornamental Plants by Kind of Plant in Bitung Municipality (stalks), 2019-2022</i> .....	194
5.1.13	Produksi Buah-buahan dan Sayuran Tahunan Menurut Kecamatan	

	Halaman Page
dan Jenis Tanaman di Kota Bitung (kuintal), 2021 dan 2022 .....	196
<i>Production of Fruits by Subdistrict and Kind of Plant in Bitung Municipality (quintal), 2021 and 2022.....</i>	<i>196</i>
5.1.14 Produksi Buah–buahan dan Sayuran Tahunan Menurut Jenis Tanaman di Kota Bitung (kuintal), 2019-2022 .....	199
<i>Production of Annual Fruits and Vegetables by Kind of Plant in Bitung Municipality (quintal), 2019-2022.....</i>	<i>199</i>
<b>5.2 PERKEBUNAN.....</b>	<b>201</b>
<b>ESTATE CROPS .....</b>	<b>201</b>
5.2.1 Luas Areal Tanaman Perkebunan Menurut Kecamatan dan Jenis Tanaman di Kota Bitung (ha), 2021 dan 2022.....	201
<i>Planted Area of Estate Crops by Subdistrict and Type of Crops in Bitung Municipality (ha), 2021 and 2022.....</i>	<i>201</i>
5.2.2 Produksi Perkebunan Menurut Kecamatan dan Jenis Tanaman di Kota Bitung (ton), 2021 dan 2022 .....	205
<i>Production of Estate by Subdistrict and Type of Crops in Bitung Municipality (ton), 2021 and 2022.....</i>	<i>205</i>
<b>5.3 KEHUTANAN .....</b>	<b>209</b>
<b>FORESTRY .....</b>	<b>209</b>
5.3.1 Luas Kawasan Hutan di Kota Bitung menurut Fungsi ( ha), 2022	209
<i>Total Area of Forest in Bitung Municipality according to its function (ha), 2022 .....</i>	<i>209</i>
<b>5.4 PETERNAKAN.....</b>	<b>210</b>
<b>LIVESTOCK.....</b>	<b>210</b>
5.4.1 Populasi Ternak Menurut Kecamatan dan Jenis Ternak di Kota Bitung, 2022.....	210
<i>Number of Livestock Population by Subdistrict in Bitung Municipality, 2022.....</i>	<i>210</i>
5.4.2 Populasi Ternak Unggas Menurut Kecamatan di Kota Bitung, 2022 .	211
<i>Number of Poultry Population by Subdistrict in Bitung Municipality, 2022.....</i>	<i>211</i>
<b>5.5 PERIKANAN .....</b>	<b>212</b>
<b>FISHERY.....</b>	<b>212</b>

	Halaman Page
5.5.1	Produksi Perikanan Laut di Kota Bitung, 2022 ..... 212 <i>Marine Fisheries Production in Bitung Municipality, 2021</i> ..... 212
5.5.2	Banyaknya Produksi Perikanan Darat di Kota Bitung (kg), 2013-2022 214 <i>Amount of Land Fisheries Productions in Bitung Municipality (kg), 2013-2022</i> ..... 214
5.5.3	Banyaknya Nilai Produksi Perikanan Darat di Kota Bitung, 2013-2022 216 <i>Total Value of Land Fisheries Productions in Bitung Municipality, 2013-2022</i> ..... 216
<b>6.</b>	<b>PERTAMBANGAN DAN ENERGI/MINING AND ENERGY ..... 219</b>
6.1	Daya Terpasang, Tersalurkan, Pelanggan, dan Listrik Terjual Menurut Jenis Pelanggan di Kota Bitung, 2022..... 226 <i>Number of Installed Electricity Power, Distributed, Customers, and Sold Energy by Kind of Customers in Bitung Municipality, 2022</i> ..... 226
6.2	Jumlah Pelanggan Listrik Menurut Jenis Pelanggan di Kota Bitung, 2018-2022..... 227 <i>Number of Electricity Customers by Subdistrict in Bitung Municipality, 2018-2022</i> ..... 227
6.3	Banyaknya Kapasitas Listrik Terpasang dan Gardu yang Dilayani PLN Ranting di Kota Bitung, 2018-2022 ..... 228 <i>Number of Installed Electricity Capacity and Substations Served by State Electricity Company in Bitung Municipality, 2018-2022</i> ..... 228
6.4	Jumlah Pelanggan dan Air yang Disalurkan Menurut Kecamatan di Kota Bitung, 2022..... 229 <i>Number of Customers and Distributed Water by Subdistrict in Bitung Municipality, 2022</i> ..... 229
6.5	Banyaknya Produksi Air Minum Menurut Bulan pada PT PDAM di Kota Bitung, 2022..... 230 <i>Number of Clean Water Production by Month at Water Supply Company in Bitung Municipality, 2022</i> ..... 230
6.6	Penyaluran Air per Kapita di Kota Bitung, 2013-2022 ..... 231 <i>Water Supply per Capita in Bitung Municipality, 2013-2022</i> ..... 231
6.7	Banyaknya Pelanggan, Produksi, dan Nilai Produksi Menurut Jenis Pelanggan pada PT PDAM di Kota Bitung, 2022..... 232 <i>Number of Customers, Production, and Production Value by Kind of</i>

	Halaman Page
	232
6.8	233
	233
6.9	234
	234
6.10	235
	236
6.11	236
	237
6.12	238
	238
7.1	244
	244
7.2	245
	245
7.3	246
	246
7.4	247
	247
7.5	248

	<i>Number of Registered Travel Agent by Subdistrict in Bitung Municipality, 2022.....</i>	248
7.6	Jumlah Hotel Terdaftar Menurut Kecamatan di Kota Bitung, 2022.... <i>Number of Registered Hotel by Subdistrict in Bitung Municipality, 2022</i>	249
7.7	Jumlah <b>Homestay</b> Terdaftar Menurut Kecamatan di Kota Bitung, 2022 ..... <i>Number of Registered Homestay by Subdistrict in Bitung Municipality, 2022</i> .....	251
7.8	Jumlah <b>Resort</b> Terdaftar Menurut Kecamatan di Kota Bitung, 2022 . ..... <i>Number of Registered Resort by Subdistrict in Bitung Municipality, 2022</i>	252
7.9	Jumlah Pusat Penyelaman Terdaftar Menurut Kecamatan di Kota Bitung, 2022..... <i>Number of Registered Diving Center by Subdistrict in Bitung Municipality, 2022</i> .....	253
7.10	Jumlah <b>Guest House</b> Terdaftar Menurut Kecamatan di Kota Bitung, 2022 .....	254
7.11	Jumlah Obyek Wisata Menurut Kecamatan di Kota Bitung, 2022..... <i>Number of Tourism Object by Subdistrict in Bitung Municipality, 2022.</i> .....	255
<b>8.1</b>	<b>TRANSPORTASI</b> .....	<b>265</b>
	<b>TRANSPORTATION</b> .....	<b>265</b>
8.1.1	Panjang Jalan Menurut Tingkat Kewenangan Pemerintahan di Kota Bitung (km), 2019–2022 .....	265
	<i>Length of Roads by Level of Government Authority in Bitung Municipality (km), 2019–2022</i> .....	265
8.1.2	Panjang Jalan Menurut Jenis Permukaan Jalan di Kota Bitung (km), 2019–2022.....	266
	<i>Length of Roads by Type of Road Surface in Bitung Municipality (km), 2019–2022</i> .....	266

	Halaman Page
8.1.3 Panjang Jalan Menurut Kondisi Jalan di Kota Bitung (km), 2019–2022 <i>Length of Roads by Condition of Roads in Bitung Municipality (km), 2019–2022</i> .....	267 267
8.1.4 Panjang, Lebar Rerata, dan Persentase Panjang Permukaan Menurut Jenisnya di Kota Bitung, 2017-2022 <i>Length, Average Width, and Percentage of Surface Length by Type in Bitung Municipality, 2017-2022</i> .....	268 268
8.1.5 Persentase Panjang Jalan Menurut Kondisi dan Lalu Lintas Harian Rata-rata (LHR) di Kota Bitung, 2017-2022 <i>Percentage of Road Length by Condition and Average Traffic in Bitung Municipality, 2017-2022</i> .....	269 269
8.1.6 Banyaknya Kendaraan yang Terdaftar di UPTD Menurut Jenisnya di Kota Bitung, 2022 <i>Number of Vehicles Registered in UPTD by Type in Bitung Municipality, 2022</i> .....	270 270
8.1.7 Banyaknya Kendaraan yang Terdaftar di UPTD Menurut Jenis Plat Nomor di Kota Bitung, 2013-2022 <i>Number of Vehicles Registered in UPTD by Type of Plate Number in Bitung Municipality, 2013-2022</i> .....	271 271
8.1.8 Jumlah Kendaraan Bermotor yang Terdaftar di Samsat Menurut Jenis Kendaraan di Kota Bitung, 2022 <i>Number of Vehicles Registered in Samsat by Type in Bitung Municipality, 2022</i> .....	272 272
8.1.9 Banyaknya Kendaraan yang Wajib Uji Menurut Jenis Kendaraan di Kota Bitung, 2022 <i>Number of Vehicles Compulsorily Tested by Type of Vehicles in Bitung Municipality, 2022</i> .....	273 273
8.1.10 Banyaknya Kendaraan yang Wajib Uji Menurut Sifat di Kota Bitung, 2017-2022 <i>Number of Vehicles Compulsorily Tested by Attribute in Bitung Municipality, 2017-2022</i> .....	274 274
8.1.11 Banyaknya Kendaraan yang Melakukan Uji Menurut Jenis Kendaraan di Kota Bitung, 2022 <i>Number of Vehicles Tested by Type of Vehicles in Bitung Municipality, 2022</i> .....	275 275

	Halaman Page
8.1.12 Banyaknya Kendaraan yang Melakukan Uji Menurut Sifat di Kota Bitung, 2017-2022 .....	276
<i>Number of Vehicles Compulsorily Tested by Attribute in Bitung Municipality, 2017-2022.....</i>	276
8.1.13 Kode Trayek dan Rute Angkutan Umum di Kota Bitung, 2021 .....	277
<i>Route Code and Public Transport Routes in Bitung Municipality, 2022. ....</i>	277
8.1.14 Jumlah Mikrolet Menurut Kode Trayek di Kota Bitung, 2017-2022 .....	278
<i>Number of Public Transportation by Route Code in Bitung Municipality, 2017-2022.....</i>	278
8.1.15 Banyaknya Kendaraan Angkutan Umum Menurut Daerah Pelayanan di Kota Bitung, 2013-2022.....	279
<i>Number of Vehicles by Service Area in Bitung Municipality, 2013-2022 .....</i>	279
8.1.16 Banyaknya Trayek Penumpang dan Kendaraan Penumpang Umum Dalam Kota Bitung, 2013-2022 .....	280
<i>Number of Passenger Routes and General Passenger Vehicles in Bitung Municipality, 2013-2022 .....</i>	280
8.1.17 Panjang, Lebar, Kedalaman, dan Kondisi Dermaga Pelabuhan Bitung, 2022.....	281
<i>Length, Width, Depth and Condition of Pier at Port of Bitung, 2022 .....</i>	281
<b>8.2 KOMUNIKASI.....</b>	<b>282</b>
<b>COMMUNICATION.....</b>	<b>282</b>
8.2.1 Jumlah Kantor Pos Pembantu di Kota Bitung, 2018–2022.....	282
<i>Number of Subsidiary Post Offices in Bitung Municipality, 2018–2022. ....</i>	282
8.2.2 Banyaknya Surat Pos yang Dikirim Melalui PT POS INDONESIA Cabang Bitung, 2013-2022.....	283
<i>Number of Post Letters Mailed Through PT POS INDONESIA Branch of Bitung, 2013-2022.....</i>	283
8.2.3 Banyaknya Paket Pos yang Dikirim Melalui PT POS INDONESIA Cabang Bitung, 2013-2022.....	284
<i>Number of Parcels Sent and Received Through PT POS INDONESIA Branch of Bitung, 2013-2022.....</i>	284

	Halaman Page
8.2.4	Banyaknya Pendapatan Dinas Pos, Paket Pos, Giro/Cek Pos, dan Tabanas pada PT POS INDONESIA Cabang Bitung, 2013-2022 ..... 285 <i>Number of Income From Postal Services, Postal Packages, Giro/Check Post, and National Development Savings at PT POS INDONESIA Branch of Bitung, 2013-2022</i> ..... 285
8.2.5	Jumlah Pelanggan Telepon Menurut Kelompok di Kota Bitung, 2018-2022 ..... 286 <i>Number of Customers by Group in Bitung Municipality, 2018-2022</i> ..... 286
8.2.6	Jumlah Pelanggan Telepon Menurut Kecamatan di Kota Bitung, 2022 ..... 287 <i>Number of Customers by Subdistrict in Bitung Municipality, 2022</i> ..... 287
8.2.7	Jumlah Media Cetak, Elektronik, dan Warung Internet di Kota Bitung, 2018-2022 ..... 288 <i>Number of Printed Media, Electronic Media, and Internet Cafe in Bitung Municipality, 2018-2022</i> ..... 288
<b>9.</b>	<b>PERBANKAN, KOPERASI, DAN HARGA-HARGA/BANKING, COOPERATIVE, AND PRICES ..... 289</b>
9.1	Jumlah Koperasi Aktif Menurut Kecamatan di Kota Bitung, 2018-2022 ..... 294 <i>Number of Active Cooperative by Subdistrict in Bitung Municipality, 2018-2022</i> ..... 294
9.2	Jumlah Koperasi Menurut Jenis Koperasi dan Kecamatan di Kota Bitung, 2022 ..... 295 <i>Number of Cooperative by Kind of Cooperative and Subdistrict in Bitung Municipality, 2022</i> ..... 295
9.3	Banyaknya KUD Menurut Klasifikasi di Kota Bitung, 2013-2022 ..... 296 <i>Number of Village Unit Cooperative by Classification in Bitung Municipality, 2013-2022</i> ..... 296
9.4	Banyaknya Koperasi Non KUD Menurut Klasifikasi di Kota Bitung, 2013-2022 ..... 297 <i>Number of Non Village Unit Cooperative by Classification in Bitung Municipality, 2013-2022</i> ..... 297
9.5	Banyaknya Koperasi KUD Menurut Keanggotaan Koperasi di Kota Bitung, 2013-2022 ..... 298 <i>Number of Village Unit Cooperative by Membership in Bitung</i>



	Halaman Page
	298
9.6	299
	299
9.7	300
	301
9.8	301
	302
9.9	302
	303
9.10	304
	304
9.11	305
	305
9.12	306
	306
9.13	306
	306
9.14	306

	Halaman Page
	<i>Fund Position and Credits of People's Bank of Indonesia in Bitung Municipality (Billion Rupiahs), 2019–2022</i> ..... 307
9.15	Banyaknya Karyawan, Nasabah Tabungan, dan Nasabah Kredit di Bank Mandiri Kota Bitung, 2019–2022 <i>Number of Employees and Customers of Bank Mandiri in Bitung Municipality, 2018–2021</i> ..... 308
9.16	Posisi Dana dan Jumlah Kredit yang Dikeluarkan di Bank Mandiri Kota Bitung, 2019–2022 <i>Fund Position and Credits of Bank Mandiri in Bitung Municipality, 2019–2022</i> ..... 309
9.17	Banyaknya Karyawan, Nasabah Tabungan, dan Nasabah Kredit per Akhir Tahun di Bank SulutGo Kota Bitung, 2019–2022 <i>Number of Employees and Customers by The End of Year of Bank SulutGo in Bitung Municipality, 2019–2022</i> ..... 310
9.18	Posisi Dana dan Jumlah Kredit yang Dikeluarkan di Bank SulutGo Kota Bitung, 2019–2022 <i>Fund Position and Credits of Bank SulutGo in Bitung Municipality, 2019–2022</i> ..... 311
9.19	Banyaknya Karyawan, Nasabah Tabungan, dan Nasabah Kredit per Akhir Tahun di Bank Negara Indonesia Kota Bitung, 2019–2022 <i>Number of Employees and Customers by The End of Year of State Bank of Indonesia in Bitung Municipality, 2019–2022</i> ..... 312
9.20	Posisi Dana dan Jumlah Kredit yang Dikeluarkan di Bank Negara Indonesia Kota Bitung (Miliar Rupiah), 2019–2022 <i>Fund Position and Credits of State Bank of Indonesia in Bitung Municipality (Billion Rupiahs), 2019–2022</i> ..... 313
9.21	Rata-rata Harga Eceran Bahan Pokok di Pasar Kota Bitung, 2022..... 314 <i>Average of Essential Commodities Price at Market of Bitung Municipality, 2022</i> ..... 314
9.22	Rata-rata Harga Eceran Bahan Penting Lain per Triwulan di Kota Bitung, 2022..... 316 <i>Average of Other Essential Commodities Price by Quarter Year in Bitung Municipality, 2022</i> ..... 316

<b>10.</b>	<b>PENGELUARAN PENDUDUK/POPULATION EXPENDITURE .....</b>	<b>319</b>
10.1	Rata-rata Pengeluaran per Kapita Sebulan Menurut Kelompok Komoditas (rupiah) di Kota Bitung, 2021 dan 2022 .....	323
	<i>Monthly Average Expenditure per Capita by Commodity Group (rupiahs) in Bitung Municipality, 2021 and 2022 .....</i>	323
10.2	Persentase Pengeluaran per Kapita Sebulan Menurut Kelompok Komoditas di Kota Bitung, 2021 dan 2022 .....	324
	<i>Percentage of Monthly Expenditure per Capita by Commodity Group in Bitung Municipality, 2021 and 2022 .....</i>	324
10.3	Persentase Penduduk Menurut Golongan Pengeluaran per Kapita Sebulan di Kota Bitung, 2022 .....	325
	<i>Percentage of Population by per Capita Spending Group a Month in Bitung Municipality, 2022 .....</i>	325
<b>11.</b>	<b>PERDAGANGAN/TRADE .....</b>	<b>327</b>
11.1	Jumlah Sarana Perdagangan Menurut Jenisnya di Kota Bitung, 2019–2022 .....	332
	<i>Number of Trading Facilities by Type of Facility in Bitung Municipality, 2019–2022 .....</i>	332
11.2	Rekapitulasi Kegiatan Bongkar dan Penumpang Turun di Kota Bitung, 2022 .....	333
	<i>Recapitulation of Unloading Activities and Down Passenger in Bitung Municipality, 2022 .....</i>	333
11.3	Rekapitulasi Kegiatan Muat dan Penumpang Naik di Kota Bitung, 2022 .....	335
	<i>Recapitulation of Loading Activities and Boarded Passenger in Bitung Municipality, 2022 .....</i>	335
11.4	Banyaknya Penerbitan Surat Izin Usaha Perdagangan Menurut Golongan Usaha di Kota Bitung, 2019-2022 .....	337
	<i>Number of Trading License Published by Industrial Group in Bitung Municipality, 2019-2022 .....</i>	337
11.5	Pendapatan Pasar Inpres dan Pasar Non Inpres Menurut Bulan di Kota Bitung, 2022 .....	338
	<i>Revenue of Inpres and Non Inpres Market by Month in Bitung Municipality, 2022 .....</i>	338

	Halaman Page
11.6	Banyaknya Pasar, Toko, Kios, Los/Kanopi, Bak di Pasar Inpres Kota Bitung, 2022..... 339
	<i>Number of Market, Shop, Kios, Basin at Inpres Market in Bitung Municipality, 2022..... 339</i>
<b>12.</b>	<b>SISTEM NERACA REGIONAL/SYSTEM OF REGIONAL ACCOUNTS 341</b>
12.1.	Produk Domestik Regional Bruto Atas Dasar Harga Berlaku Menurut Lapangan Usaha di Kota Bitung (milyar rupiah), 2018–2022 347
	<i>Gross Regional Domestic Product at Current Market Prices by Industry in Bitung Municipality (billion rupiahs), 2018–2022 ..... 347</i>
12.2	Produk Domestik Regional Bruto Atas Dasar Harga Konstan 2010 Menurut Lapangan Usaha di Kota Bitung (milyar rupiah), 2018–2022 349
	<i>Gross Regional Domestic Product at 2010 Constant Prices by Industry in Bitung Municipality (billion rupiahs), 2018–2022 ..... 349</i>
12.3	Distribusi Persentase Produk Domestik Regional Bruto Atas Dasar Harga Berlaku Menurut Lapangan Usaha di Kota Bitung, 2018–2022 351
	<i>Percentage Distribution of Gross Regional Domestic Product at Current Market Prices by Industry in Bitung Municipality, 2018–2022... 351</i>
12.4	Laju Pertumbuhan Produk Domestik Regional Bruto Atas Dasar Harga Konstan 2010 Menurut Lapangan Usaha di Kota Bitung (persen), 2018–2022 ..... 353
	<i>Growth Rate of Gross Regional Domestic Product at 2010 Constant Prices by Industry in Bitung Municipality (percent), 2018–2022..... 353</i>
12.5	Indeks Implisit Produk Domestik Regional Bruto Menurut Lapangan Usaha di Kota Bitung (juta rupiah), 2018–2022..... 355
	<i>Implicit Index of Gross Regional Domestic Product by Industry in Bitung Municipality (million rupiahs), 2018–2022 ..... 355</i>
12.6	Laju Implisit Produk Domestik Regional Bruto Menurut Lapangan Usaha di Kota Bitung (juta rupiah), 2018–2022..... 357
	<i>Implicit Growth Rate of Gross Regional Domestic Product by Industry in Bitung Municipality (million rupiahs), 2018–2022..... 357</i>
12.7	Produk Domestik Regional Bruto Atas Dasar Harga Berlaku Menurut Jenis Pengeluaran di Kota Bitung (milyar rupiah), 2018–2022 ..... 359

	Halaman Page
	<i>Gross Regional Domestic Product at Current Market Prices by Type of Expenditure in Bitung Municipality (billion rupiahs), 2018–2022.....</i> 359
12.8	Produk Domestik Regional Bruto Atas Dasar Harga Konstan 2010 Menurut Jenis Pengeluaran di Kota Bitung (milyar rupiah), 2018–2022..... 360
	<i>Gross Regional Domestic Product at 2010 Constant Prices by Type of Expenditure in Bitung Municipality (billion rupiahs), 2018–2022.....</i> 360
12.9	Distribusi Produk Domestik Regional Bruto Atas Dasar Harga Berlaku Menurut Jenis Pengeluaran di Kota Bitung, 2018–2022 ..... 361
	<i>Percentage Distribution of Gross Regional Domestic Product at Current Market Prices by Type of Expenditure in Bitung Municipality, 2018–2022 .....</i> 361
12.10	Laju Pertumbuhan Produk Domestik Regional Bruto Atas Dasar Harga Konstan 2010 Menurut Jenis Pengeluaran di Kota Bitung (persen), 2018–2022 ..... 362
	<i>Growth Rate of Gross Regional Domestic Product at 2010 Constant Prices by Type of Expenditure in Bitung Municipality (percent), 2018–2022 .....</i> 362
12.11	Laju Indeks Harga Implisit Produk Domestik Regional Bruto Menurut Jenis Pengeluaran di Kota Bitung (persen), 2018–2022..... 363
	<i>Growth Rate of Implicit Price Index of Gross Regional Domestic Product by Type of Expenditure in Bitung Municipality (percent), 2018–2022 .....</i> 363
<b>13.</b>	<b>PERBANDINGAN ANTAR KABUPATEN/KOTA/ REGENCY/ MUNICIPAL COMPARISON ..... 365</b>
13.1	Jumlah Penduduk Menurut Kabupaten/Kota di Provinsi Sulawesi Utara, 2018–2022..... 371
	<i>Population by Regency/Municipality in Sulawesi Utara Province, 2018–2022 .....</i> 371
13.2	Laju Pertumbuhan Produk Domestik Regional Bruto Atas Dasar Harga Konstan 2010 Menurut Kabupaten/Kota di Provinsi Sulawesi Utara (persen), 2018–2022 ..... 372
	<i>Rate of Growth of Gross Regional Domestic Products at 2010 Constant Prices by Regency/Municipality in Sulawesi Utara Province</i>

	Halaman Page
	(percent), 2018–2022..... 372
13.3	Jumlah Penduduk Miskin Menurut Kabupaten/Kota di Provinsi Sulawesi Utara (ribu), 2018–2022 ..... 373 <i>Number of Poor Population by Regency/Municipality in Sulawesi Utara Province (thousand), 2018–2022..... 373</i>
13.4	Indeks Pembangunan Manusia Menurut Kabupaten/Kota di Provinsi Sulawesi Utara, 2018–2022..... 374 <i>Human Development Index by Regency/Municipality in Sulawesi Utara Province, 2018–2022..... 374</i>
13.5	Persentase Penduduk Miskin Menurut Kabupaten/Kota di Provinsi Sulawesi Utara, 2021 dan 2022 ..... 375 <i>Percentage of Poor People by Regency/Municipality in Sulawesi Utara Province, 2021 and 2022..... 375</i>
13.6	Usia Harapan Hidup (UHH) Menurut Kabupaten/Kota di Provinsi Sulawesi Utara, 2018–2022 ..... 376 <i>Life Expectancy by Regency/Municipality in Sulawesi Utara Province, 2018–2022..... 376</i>
13.7	Harapan Lama Sekolah (HLS) Menurut Kabupaten/Kota di Provinsi Sulawesi Utara, 2018–2022 ..... 377 <i>Expectation of School Duration by Regency/Municipality in Sulawesi Utara Province, 2018–2022 ..... 377</i>
13.8	Rata-rata Lama Sekolah (RLS) Menurut Kabupaten/Kota di Provinsi Sulawesi Utara, 2018–2022 ..... 378 <i>Average Length of School by Regency/Municipality in Sulawesi Utara Province, 2018–2022 ..... 378</i>
13.9	Tingkat Pengangguran Terbuka (TPT) dan Tingkat Partisipasi Angkatan Kerja (TPAK) Menurut Kabupaten/Kota di Provinsi Sulawesi Utara, Agustus 2021 dan Agustus 2022 ..... 379 <i>Unemployment Rate (UR) and Labor Force Participation Rate (LFPR) by Regency/Municipality in Sulawesi Utara Province, August 2021 and August 2022..... 379</i>
13.10	Indeks Kemahalan Konstruksi Menurut Kabupaten/Kota di Provinsi Sulawesi Utara, 2018–2022..... 380 <i>Construction Expenses Index by Regency/Municipality in Sulawesi Utara Province, 2018–2022..... 380</i>

## DAFTAR GAMBAR/ LIST OF FIGURES

	Halaman Page
1.1 Luas Daerah Menurut Kecamatan di Kota Bitung (%), 2022.....	6
<i>Total Area by Subdistrict in Bitung Municipality (%), 2022.....</i>	6
1.2 Rata-rata Suhu Menurut Bulan di Kota Bitung, 2022.....	11
<i>Average Temperature by Month in Bitung Municipality, 2022.....</i>	11
2.1 Jumlah Pegawai Negeri Sipil Menurut Tingkat Pendidikan dan Jenis Kelamin di Kota Bitung, Desember 2022.....	19
<i>Number of Civil Servants by Educational Level and Sex in Bitung Municipality, December 2022 .....</i>	19
3.1 Jumlah Penduduk di Kota Bitung, 2010, 2015-2022 .....	55
<i>Total Population in Bitung Municipality, 2010, 2015-2022.....</i>	55
3.2 Jumlah Pencari Kerja Terdaftar di Kota Bitung, 2018-2022.....	61
<i>Number of Registered Job Seeker in Bitung Municipality, 2018-2022.....</i>	61

## PENJELASAN UMUM/ EXPLANATORY NOTES

Tanda-tanda, satuan-satuan, dan lain-lainnya yang digunakan dalam publikasi ini adalah sebagai berikut:

*Symbols, measurement units, and acronyms which are used in this publication, are as follows:*

### 1. TANDA-TANDA/SYMBOLS

Data tidak tersedia/ <i>Data not available</i> .....	: ...
Tidak ada atau nol/ <i>Null or zero</i> .....	: -
Data dapat diabaikan/ <i>Data negligible</i> .....	: 0
Tanda decimal/ <i>Decimal point</i> .....	: ,
Data tidak dapat ditampilkan/ <i>Not applicable</i> .....	: NA
Angka estimasi/ <i>Estimated figures</i> .....	: e
Angka diperbaiki/ <i>Revised figures</i> .....	: r
Angka sementara/ <i>Preliminary figures</i> .....	: x
Angka sangat sementara/ <i>Very preliminary figures</i> .....	: xx
Angka sangat sangat sementara/ <i>Very very preliminary figures</i> .....	: xxx

### 2. SATUAN/UNITS

barel/ <i>barrel</i> .....	: 158,99 liter/ <i>litres</i> = 1/6,2898 m <sup>3</sup>
hektar (ha)/ <i>hectare (ha)</i> .....	: 10 000 m <sup>2</sup>
kilometer (km)/ <i>kilometres (km)</i> .....	: 1 000 meter/ <i>meters (m)</i>
knot/ <i>knot</i> .....	: 1,8523 km/jam ( <i>km/hour</i> )
kuintal/ <i>quintal</i> .....	: 100 kg
KWh .....	: 1 000 Watt hour
MWh .....	: 1 000 KWh
liter (untuk beras)/ <i>litre (for rice)</i> .....	: 0,80 kg
MMSCF .....	: 1/35,3 m <sup>3</sup>
metrik ton (m.ton)/ <i>metric ton (m. ton)</i> .....	: 0,98421 long ton = 1 000 kg
ons/ <i>ounce</i> .....	: 28,31 gram/ <i>grams</i>
ton .....	: 1 000 kg

Satuan lain: buah, dus, butir, helai/lembar, kaleng, batang, pulsa, ton kilometer (ton-km), jam, menit, persen (%).

*Other units: unit, pack, pieces, sheet, tin, pulse, ton-kilometres (ton-km), hour, minute, percent (%).*

Perbedaan angka di belakang koma disebabkan oleh pembulatan angka.  
*The difference in decimal numbers is caused by rounding.*



## DAFTAR SINGKATAN/ LIST OF ABBREVIATIONS

SI	: Stasiun Iklim
SIMPK	: Stasiun Meteorologi Pertanian Khusus
t.t	: Tempat Tidur
BCG	: Bacillus Calmette Guerin
DPT	: Difteri, Pertusis, Tetanus
TT	: Tetanus Toxoid
IOT	: Industri Obat Tradisional/ <i>Traditional Medicine Industry</i>
IKOT	: Industri Kecil Obat Tradisional/ <i>Traditional Medicine Small</i>
Alkes	: Alat Kesehatan/ <i>Health Kits</i>
PKRT	: Perbekalan Kesehatan Rumah Tangga/ <i>Household Health Logistics</i>
Kompl	: Komplemen/ <i>Complement</i>
IRTP	: Industri Pangan Produksi Rumah Tangga/ <i>Foods Home Industry</i>
PBF	: Pedagang Besar Farmasi/ <i>Pharmacy Whole-seller</i>
GFK	: Gudang Farmasi Kab/Kota/ <i>Regency/Municipality Pharmacy Warehouse</i>
RB	: Rumah Bersalin/ <i>Delivery House</i>
Pustu	: Puskesmas Pembantu/ <i>Auxiliary Public Health Center</i>
BP	: Balai Pengobatan/ <i>Polyclinic</i>
TPS	: Tempat Pembuangan Sementara/ <i>Landfill</i>
Jamkesmas	: Jaminan Kesehatan Masyarakat Miskin/ <i>Poor Public Health Insurance</i>
PJKMU	: Program Jaminan Kesehatan Masyarakat Umum
SIUP	: Surat Ijin Usaha Perdagangan/ <i>Trading Permission Letter</i>
TDP	: Tanda Daftar Perusahaan/ <i>Company Registration Identity</i>
API	: Angka Pengenal Importir/ <i>Importer's Identity Number</i>

## Statistik Kunci, 2020–2022 Key Statistics, 2020–2022

Rincian/Description	Satuan/Unit	2020 <sup>9</sup>	2021	2022
(1)	(2)	(3)	(4)	(5)
<b>SOSIAL/SOCIAL</b>				
Penduduk <sup>1</sup> /Population <sup>1</sup>	ribu/thousands	225,1	227,2	229,8
Laju Pertumbuhan Penduduk <sup>1</sup> /Population Growth <sup>1</sup>	%	1,78	0,91	1,18
Angka Harapan Hidup <sup>1-e</sup> /Life Expectancy Rate <sup>1</sup>	tahun/years	71,07	71,10	71,38
Tingkat Partisipasi Angkatan Kerja -TPAK <sup>2,3</sup> Labour Force Participation Rate-LFPR <sup>2,3</sup>	%	61,73	62,22	64,99
Tingkat Pengangguran Terbuka-TPT <sup>2</sup> Unemployment Rate-UR <sup>2</sup>	%	10,23	9,96	8,56
Penduduk Miskin <sup>4</sup> /Poor People <sup>4</sup>	ribu/thousands	14,18	14,33	14,00
Persentase Penduduk Miskin <sup>4</sup> Percentage of Poor People <sup>4</sup>	%	6,41	6,43	6,20
Indeks Pembangunan Manusia-IPM <sup>5</sup> Human Development Index <sup>5</sup>	—	74,10	74,20	74,70
<b>EKONOMI/ECONOMIC</b>				
Produk Domestik Regional Bruto (PDRB) Harga Berlaku <sup>6</sup> Gross Regional Domestic Bruto (GRDP) at Current Price <sup>6</sup>	milyar rupiah billion rupiahs	17 085,0	18 677,6	20 620,3
Laju Pertumbuhan Ekonomi <sup>8</sup> /Economic Growth <sup>7</sup>	%	1,37	4,60	5,61
PDRB Per Kapita Harga Berlaku <sup>6,8</sup> Per Capita of GRDP at Current Price <sup>6,8</sup>	juta rupiah million rupiahs	75,89	82,21	89,73

- Catatan/ Notes: <sup>1</sup> Hasil proyeksi penduduk Indonesia 2010–2035 (pertengahan tahun/Juni)/ *The result of Indonesia population projection 2010–2035 (mid year/June)*
- <sup>2</sup> Kondisi Agustus/ *Condition at August*
- <sup>3</sup> Menggunakan penimbang hasil proyeksi penduduk tahun 2010–2035/ *Weighted by the 2010–2035 population projection*
- <sup>4</sup> Kondisi Maret/ *Condition at March*
- <sup>5</sup> Sejak tahun 2010, IPM dihitung dengan metode baru. Komponen IPM metode baru adalah angka harapan hidup saat lahir, harapan lama sekolah, rata-rata lama sekolah, dan pengeluaran per kapita/ *Since 2010, HDI was calculated using new method. New HDI component are life expectancy at birth, expected years of schooling, means years of schooling, and expenditure per capita*
- <sup>6</sup> Mulai tahun 2010 mengadopsi System of National Account 2008 (SNA 2008)/ *Since 2010 is in line with System of National Account 2008 (SNA 2008)*
- <sup>7</sup> Menggunakan tahun dasar 2010 (2010=100)/ *Using 2010 base year (2010=100)*
- <sup>8</sup> Menggunakan proyeksi penduduk berdasarkan hasil SP2010/ *Using population projection based on SP2010*
- <sup>9</sup> Berdasarkan hasil SP2020/ *Based on SP2020*

Wilayah Kota Bitung seluas 313,51 Km<sup>2</sup> atau sekitar 2,26 persen dari total luas Wilayah Provinsi Sulawesi Utara. Secara administratif Kota Bitung terbagi menjadi 8 Kecamatan, dengan Kecamatan Ranowulu menjadi wilayah terluas dengan luas mencapai 157,37 Km<sup>2</sup> atau sekitar 50,20 persen dari luas wilayah Kota Bitung, dan Kecamatan Girian menjadi wilayah terkecil dengan luas 5,17 Km<sup>2</sup>

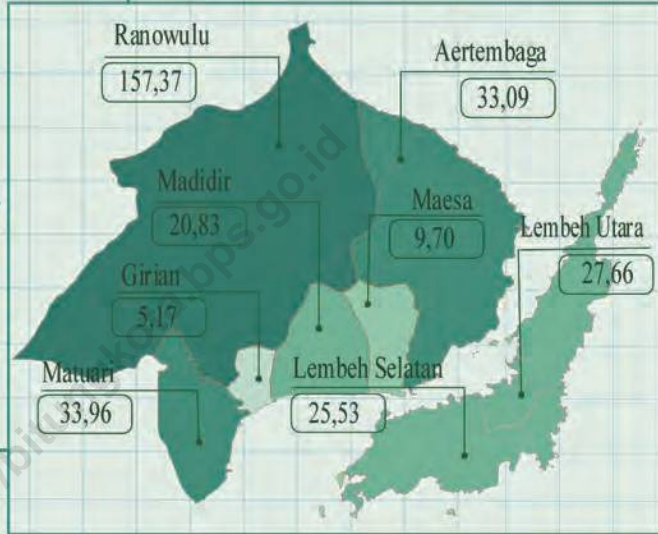

0,30 m/sec

Kecepatan Angin

Kondisi Iklim Kota Bitung  
Tahun 2022



27,63 °C  
Suhu

216 HH  
Hari Hujan

1.004,50 mb  
Tekanan Udara

2.395 mm<sup>3</sup>  
Curah Hujan

57,18 %  
Penyinaran Matahari

78,92 %  
Kelembapan Udara



<https://bitungkota.bps.go.id>

**PENJELASAN TEKNIS**

1. Secara astronomis, Kota Bitung terletak antara  $1^{\circ}23'23''$  -  $1^{\circ}35'39''$  LU dan  $125^{\circ}1'43''$  -  $125^{\circ}18'13''$  BT
2. Berdasarkan posisi geografisnya, Kota Bitung memiliki batas-batas: Utara –Berbatasan dengan Kecamatan Likupang (Kabupaten Minahasa Utara) dan Laut Maluku; Selatan –Berbatasan dengan Laut Maluku; Barat –Berbatasan Kecamatan Kauditan (Kabupaten Minahasa Utara); Timur – Berbatasan dengan Laut Maluku.
3. Berdasarkan letak geografisnya, Kota Bitung terletak di daratan pulau Sulawesi dan sebagian adalah daerah kepulauan yaitu Pulau Lembeh.
4. Kota Bitung terdiri dari 8 Kecamatan. 6 Kecamatan terletak di pulau Sulawesi yaitu Kecamatan Madidir, Matuari, Girian, Aertembaga, Maesa dan Ranowulu dan 2 Kecamatan terletak di Pulau Lembeh yaitu Lembeh Selatan dan Lembeh Utara.
5. Podes dilaksanakan secara rutin sebanyak 3 kali dalam kurun waktu sepuluh tahun dan secara sensus terhadap seluruh wilayah administrasi pemerintahan terendah setingkat desa (yaitu desa, kelurahan, nagari, Unit Permukiman Transmigrasi (UPT)) yang masih dibina oleh

**TECHNICAL NOTES**

1. *Bitung Municipality is astronomically located between  $1^{\circ}23'23''$  -  $1^{\circ}35'39''$  North latitude and  $125^{\circ}1'43''$  -  $125^{\circ}18'13''$  East longitude.*
2. *In terms of geographic position, Bitung Municipality has boundaries as follows: North –with Likupang Subdistrict (Minahasa Utara Regency) dan Sea of Maluku; South –with Sea of Maluku; West –with Kauditan Subdistrict (Minahasa Utara Regency); East –with Sea of Maluku.*
3. *In terms of geographic location, Bitung Municipality is located on the Land of Sulawesi Island and a part of it is islands, i.e. Lembeh Island.*
4. *Bitung Municipality has 8 Sub-Districts. 6 Sub-Districts are on Sulawesi Island : Madidir, Matuari, Girian, Aertembaga, Maesa and Ranowulu; and 2 Sub-Districts are on Lembeh Island : Lembeh Selatan and Lembeh Utara.*
5. *Podes regularly implemented 3 (three) times within ten years and enumeration is implemented as a census of the lowest governmental administrative region equivalent to village (i.e. village, urban village, nagari, and Transmigration Settlement Unit which is still fostered by the relevant ministries).*

kementerian terkait. Berdasarkan hasil Podes 2021, ada sebanyak 69 wilayah setingkat desa yang tersebar di 8 Kecamatan.

6. Desa/Kelurahan Tepi Laut adalah desa/kelurahan yang sebagian atau seluruh wilayahnya bersinggungan langsung dengan laut, baik berupa pantai maupun tebing karang.
  7. Desa/Kelurahan bukan tepi laut adalah desa/kelurahan yang wilayahnya tidak bersinggungan langsung dengan laut.
  8. Desa/Kelurahan Lereng/Puncak adalah desa/kelurahan yang sebagian besar wilayahnya berada di puncak gunung/pegunungan atau terletak di antara puncak sampai lembah.
  9. Desa/Kelurahan lembah adalah desa/kelurahan yang wilayahnya sebagian besar merupakan daerah rendah yang terletak di antara dua gunung/pegunungan atau daerah yang mempunyai kedudukan lebih rendah dibandingkan daerah sekitarnya.
  10. Desa/Kelurahan Dataran adalah desa/kelurahan yang sebagian besar wilayahnya tampak datar, rata, dan membentang.
  11. Jarak ke Ibukota adalah jarak tempuh yang sering dilalui warga.
- There were 69 village-level areas spread over 8 Sub-District based on the result of Podes 2021.*
6. *Coastal Village is a village/urban village which some areas are intersect/directly adjacent to the sea, either gently sloping/flat beach or cliffs/reef.*
  7. *Non Coastal Village is a village/urban village which has no area that intersect/directly adjacent to the sea.*
  8. *Slope/Peak Village is a village/urban village with the largest part of it lies on the peak of mount/mountain or lies between the peak to the valley.*
  9. *Valley Village is a village/urban village with the largest part of it is a low area between two mountains or area that has a lower position than the surrounding areas.*
  10. *Flat Village is a village/urban village with the largest part of it looks plane, flat, and stretches.*
  11. *Distance to the Capital is the distance traveled by residents.*

**ULASAN**

1. Kota Bitung terletak di Timur Laut Pulau Sulawesi. Total luas wilayah Kota Bitung berdasarkan hasil pendataan Potensi Desa 2021 adalah sebesar 315.30 km<sup>2</sup> yang terbagi menjadi 8 wilayah kecamatan serta 69 kelurahan.
2. Di bagian Selatan terdapat sebuah pulau yakni Pulau Lembeh. Keadaan tanahnya secara umum kasar dan ditutupi oleh tanaman kelapa, hortikultura serta palawija. Pulau Lembeh memiliki pesisir pantai yang indah dan mempunyai potensi untuk dikembangkan menjadi daerah wisata bahari.
3. Stasiun Meteorologi Maritim Bitung berfungsi untuk memberikan informasi mengenai kondisi iklim dan cuaca.

**DESCRIPTION**

1. *Bitung Municipality is located at Northeast of the island of Sulawesi. The total area of Bitung Municipality based on Village Potential 2021 is 313.50 km<sup>2</sup>, divided into 8 Sub-Districts and 69 Villages.*
2. *In Southern Bitung there is an island, which is Lembeh Island. Its soil characteristic generally was coarse and covered by coconut plants, horticultures and others crop planted. Lembeh Island has beautiful beaches and very potential to be developed as marine tourism area.*
3. *Bitung Maritime Meteorological Station functions to provide information about climate and weather conditions.*

**Gambar 1.1** Luas Daerah Menurut Kecamatan di Kota Bitung (%),2022  
**Figures 1.1** Total Area by Subdistrict in Bitung Municipality (%), 2022

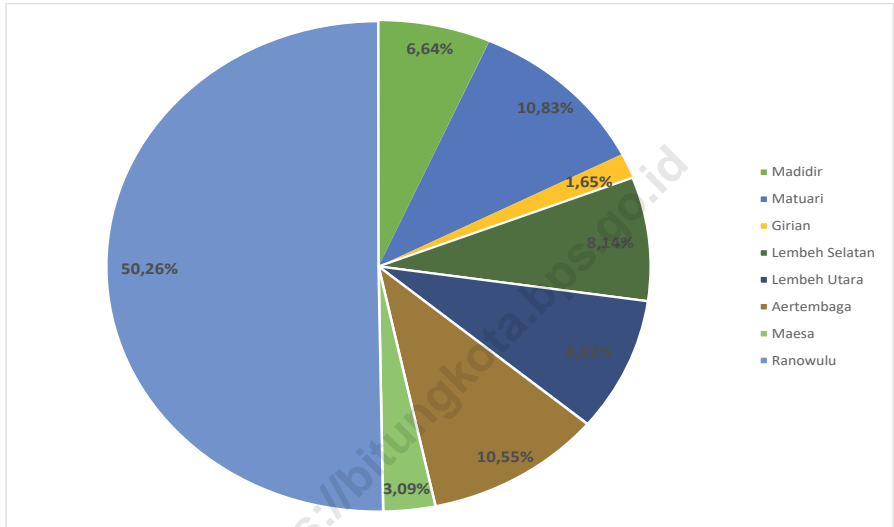

Sumber/ Source: Pendataan Potensi Desa 2021/  
Village Potential Data Collection 2021



## 1.1 KEADAAN GEOGRAFI GEOGRAPHY CONDITION

**Tabel** 1.1.1 **Luas Daerah dan Jumlah Pulau Menurut Kecamatan di Kota Bitung, 2022**  
**Table** 1.1.1 **Total Area and Number of Islands by Subdistrict in Bitung Municipality, 2022**

Kecamatan Subdistrict	Ibukota Kecamatan Capital of Subdistrict	Luas <sup>1</sup> Total Area <sup>1</sup> (km <sup>2</sup> /sq.km)
(1)	(2)	(3)
Madidir	Paceda	20,83
Matuari	Manembo-nembo Tengah	33,96
Girian	Girian Indah	5,17
Lembah Selatan	Papusungan	25,53
Lembah Utara	Pintukota	27,66
Aertembaga	Aertembaga Dua	33,09
Maesa	Bitung Barat Dua	9,70
Ranowulu	Danowudu	157,57
<b>Kota Bitung</b>		<b>313,51</b>

Lanjutan Tabel/ *Continued Table 1.1.1*

Kecamatan <i>Subdistrict</i>	Persentase terhadap Luas Kota Bitung <i>Percentage to Municipal Area</i>	Jumlah Pulau <sup>1</sup> <i>Number of Islands <sup>1</sup></i>	Jarak ke Ibukota <i>Distance to the Capital</i>
(1)	(4)	(5)	(6)
Madidir	6,64	-	3,0
Matuari	10,83	-	8,4
Girian	1,65	-	6,8
Lembeh Selatan	8,14	7	...
Lembeh Utara	8,82	12	...
Aertembaga	10,55	1	3,7
Maesa	3,09	-	0,8
Ranowulu	50,26	1	9,0
<b>Kota Bitung</b>	<b>100,00</b>	<b>21</b>	

Catatan/ *Note:* <sup>1</sup>Data dari Bagian Pemerintahan Setda Kota Bitung/  
*Data from Government of the Regional Secretariat of Bitung Municipality*

Sumber/ *Source:* Pendataan Potensi Desa 2020/  
*Village Potential Data Collection 2020*

**Tabel**  
**Table** 1.1.2

**Nama-nama Gunung dan Tingginya di Kota Bitung, 2022**  
**Names and Height of Mountains in Bitung Municipality, 2022**

Kecamatan Subdistrict	Nama Gunung Number of Mountain	Tinggi (m) Height
(1)	(2)	(3)
Ranowulu	- Dua Sudara	1 350
	- Klabat	1 990
	- Wiau	8 610
	- Temboan Sela	480
Aertembaga	- Tangkoko	870
	- Batu Angus	1 189
Lembeh Selatan	- Hombu / Lembeh	479
Lembeh Utara	- Woka	370

Sumber/ Source: Badan Pertanahan Nasional Kota Bitung/  
National Land Agency of Bitung Municipality

**Tabel** 1.1.3 **Nama-nama Sungai dan Panjangnya di Kota Bitung, 2022**  
**Table** 1.1.3 **Names and Length of Rivers in Bitung Municipality, 2022**

Kecamatan Subdistrict	Panjang (m) Length
(1)	(2)
Girian	17,50
Tewaan	8,75
Batu Putih	9,25
Rindoran	11,25
Sagerat	9,50

Sumber/ Source: Badan Pertanahan Nasional Kota Bitung/  
 National Land Agency of Bitung Municipality

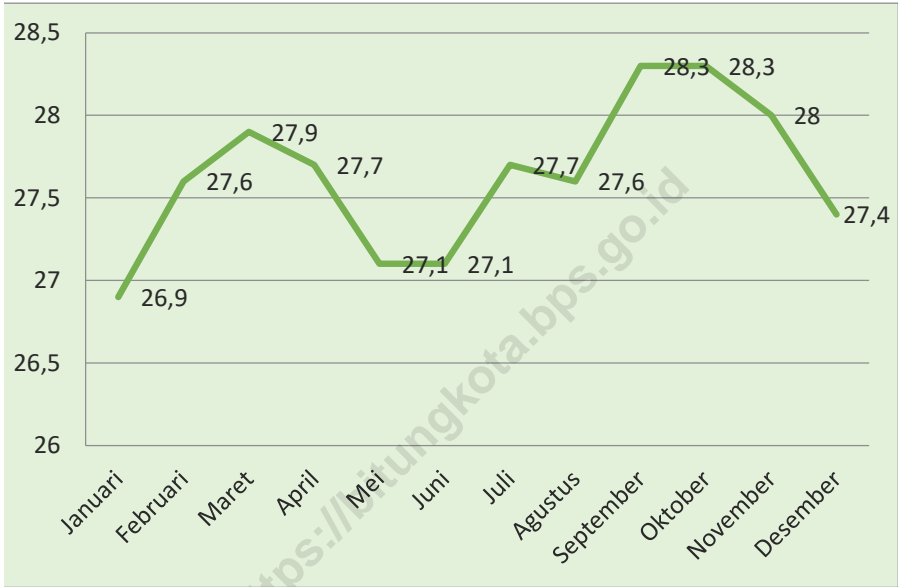
**Gambar**  
**Figures** 1.2**Rata-rata Suhu Menurut Bulan di Kota Bitung, 2022**  
**Average Temperature by Month in Bitung Municipality, 2022**

Sumber/ Source: Stasiun Meteorologi Maritim Kota Bitung/  
Maritime Meteorology Station of Bitung Municipality

## 1.2 KEADAAN IKLIM CLIMATE CONDITION

**Tabel 1.2.1 Pengamatan Unsur Iklim Menurut Bulan di Stasiun Meteorologi Maritim Bitung, 2022**  
*Table 1.2.1 Observation of Climate Elements by Month at Bitung Maritime Meteorology Station, 2022*

Bulan Month	Suhu/Temperature (°C)			Kelembaban/Humidity (%)		
	Minimal Minimum	Rata-rata Average	Maksimal Maximum	Minimal Minimum	Rata-rata Average	Maksimal Maximum
(1)	(2)	(3)	(4)	(5)	(6)	(7)
Januari/ January	23,4	26,9	34,2	40	76	97
Februari/ February	21,9	27,6	33,4	43	79	97
Maret/ March	22,1	27,9	34,2	51	80	96
April/ April	23,5	27,7	33,8	50	82	96
Mei/ May	23,8	27,1	33,1	58	80	95
Juni/ June	23,8	27,1	33,1	59	78	94
Juli/ July	21,2	27,7	32,2	60	81	96
Agustus/ August	23,1	27,6	32,2	59	81	95
September/ September	23,9	28,3	33,7	53	78	95
Oktober/ October	24	28,3	33,4	55	79	94
November/ November	23,5	28	34,2	54	79	95
Desember/ December	23	27,4	34,1	48	74	93

Lanjutan Tabel/ *Continued Table 1.2.1*

Bulan Month	Kecepatan Angin (m/det) Wind Velocity (m/sec)			Tekanan Udara/ Atmospheric Pressure (mb)		
	Minimal Minimum	Rata-rata Average	Maksimal Maximum	Minimal Minimum	Rata-rata Average	Maksimal Maximum
(1)	(8)	(9)	(10)	(11)	(12)	(13)
Januari/ January	0,5	0,3	6,2	1 004,1	1 010,4	1 013,6
Februari/ February	0,3	0,4	11,3	1 004,9	1 009,8	1 012,8
Maret/ March	0,5	0,3	13,9	1 004,1	1 009,4	1 012,2
April/ April	0,5	0,3	5,1	1 004,7	1 009,4	1 012,4
Mei/ May	0,4	0,4	2,2	1 004,8	1 010	1 013,8
Juni/ June	0,4	0,3	10,8	1 007,7	1 009,9	1 011,4
Juli/ July	0,5	0,3	6,7	1 005,9	1 009,8	1 012,3
Agustus/ August	0,3	0,3	5,1	1 006,2	1 010,7	1 012,8
September/ September	0,3	0,3	5,1	1 003,9	1 010,7	1 013
Oktober/ October	0,2	0,2	4,1	1 004,4	1 010,4	1 013,2
November/ November	0,2	0,2	4,6	1 004,6	1 010,1	1 013,3
Desember/ December	0,1	0,3	5,1	1 001,8	1 008,5	1 012,7

Lanjutan Tabel/ Continued Table 1.2.1

<b>Bulan Month</b>	<b>Jumlah Curah Hujan Number of Precipitation (mm)</b>	<b>Jumlah Hari Hujan (hari) Number of Rainy Days (day)</b>	<b>Penyinaran Matahari Duration of Sunshine (%)</b>
(1)	(14)	(15)	(16)
Januari/ January	117	16	50
Februari/ February	212	20	63
Maret/ March	223	16	54
April/ April	189	17	50
Mei/ May	208	22	45
Juni/ June	133	12	70
Juli/ July	260	18	49,1
Agustus/ August	354	22	65,5
September/ September	98	15	72
Oktober/ October	199	21	64,6
November/ November	268	19	57
Desember/ December	134	18	46

Sumber/ Source: Stasiun Meteorologi Maritim Kota Bitung/  
Maritime Meteorology Station of Bitung Municipality





Jumlah Kelurahan di Kota Bitung sebanyak 69 Kelurahan, Kecamatan Ranowulu memiliki kelurahan terbanyak yaitu 11 Kelurahan, sementara Kecamatan Girian dan Kecamatan Lembah Utara dengan Kelurahan terkecil yaitu masing-masing 7 Kelurahan.

## Jumlah Anggota DPRD Kota Bitung Menurut Partai Politik

Jumlah Anggota DPRD Kota Bitung hingga Desember 2022 sebanyak 29 orang, yang mana terjadi pengurangan satu orang dibanding tahun sebelumnya dikarenakan meninggal dunia, dengan rincian laki-laki sebanyak 24 orang dan perempuan sebanyak 5 orang

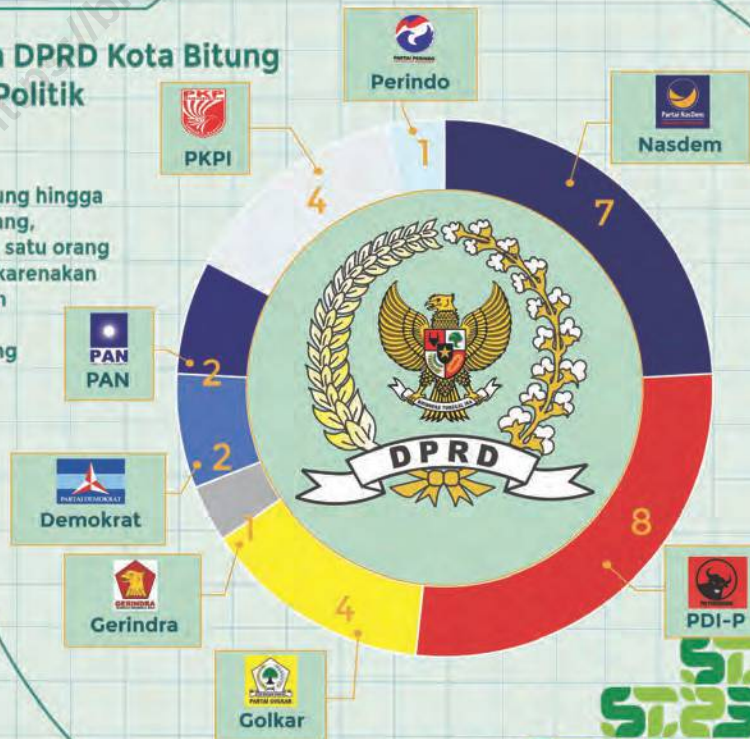

Sumber: Sekretariat DPRD Kota Bitung

<https://bitungkota.bps.go.id>

**PENJELASAN TEKNIS**

1. Anggota Dewan Perwakilan Rakyat Daerah (DPRD) dipilih melalui pemilihan umum (pemilu) dan dilantik dalam masa jabatan lima tahun.
2. Susunan pemerintahan Kota Bitung periode 2018–2022 terdiri dari Walikota, Wakil Walikota, Seluruh OPD/SKPD dan Instansi pusat.
3. Lembaga tinggi negara terdiri dari Majelis Permusyawaratan Rakyat (MPR), Dewan Perwakilan Rakyat (DPR), Badan Pemeriksa Keuangan (BPK), dan Mahkamah Agung (MA), Dewan Perwakilan Daerah (DPD), Mahkamah Konstitusi (MK), dan Komisi Yudisial (KY).
4. Kementerian terdiri dari kementerian koordinator dan kementerian departemen.
5. Kementerian koordinator terdiri dari bidang politik, hukum, dan keamanan (Polhukam), bidang perekonomian, bidang pembangunan manusia dan kebudayaan, dan bidang kemaritiman.

**TECHNICAL NOTES**

1. *Regional House of Representatives (DPRD) members are elected through a general election and appointed for a five-years membership.*
2. *The government structure of Bitung Municipality 2018–2022 consists of Mayor and Vice Mayor, all OPD/SKPD and central institutions.*
3. *State supreme agencies consist of The People's Consultative Assembly, The House of Representative, The Audit Board of the Republic of Indonesia, Supreme Court, Local Councils, Constitutional Court, and Judicial Commission.*
4. *Ministries consist of coordinating ministries and departmental ministries.*
5. *Coordinating ministries consist of Coordinating Ministry for Political, Legal, and Security Affairs, Coordinating Ministry for the Economy, Coordinating Ministry for Human Development and Culture, and Coordinating Ministry for Maritime Affairs.*

**ULASAN**

1. Terdapat 69 kelurahan di Kota Bitung. Total pegawai sebanyak 2.844 PNS. Total ini terdiri dari 1.006 laki-laki dan 1.838 perempuan.
2. Perwakilan rakyat terdiri dari 29 orang dari berbagai fraksi. PDI dan Nasdem berhasil menempatkan wakilnya paling banyak yaitu 8 dan 7 perwakilan.
3. Pada Pemilihan Umum DPR, DPD, dan DPRD di Kota Bitung, pemilih yang menggunakan hak pilihnya sebanyak 146.948 DPT dan 6.622 DPK dimana terdapat 675 TPS.
4. Dalam rangka pementapan penyelenggaraan pemerintahan, telah dikeluarkan produk-produk hukum daerah berupa Peraturan Daerah, Keputusan Walikota, dan Instruksi Walikota.

**REVIEW**

1. *There are 69 villages in Bitung Municipality. Total employees are 2,844 civil servants. This total consists of 1,006 men and 1,838 women.*
2. *The people's representatives consist of 30 people from various factions. PDI and Nasdem succeeded in placing the most representatives, 8 and 7 members.*
3. *In the DPR, DPD and DPRD General Elections in Bitung Municipality, there were 146,948 DPT voters and 6,622 DPK voters where there were 675 polling stations.*
4. *In the context of strengthening government administration, local legal products have been issued in the form of Regional Regulations, Mayor Decrees, and Mayor Instructions.*

**Gambar** 2.1  
**Figures**

**Jumlah Pegawai Negeri Sipil Menurut Tingkat Pendidikan dan Jenis Kelamin di Kota Bitung, Desember 2022**  
**Number of Civil Servants by Educational Level and Sex in Bitung Municipality, December 2022**

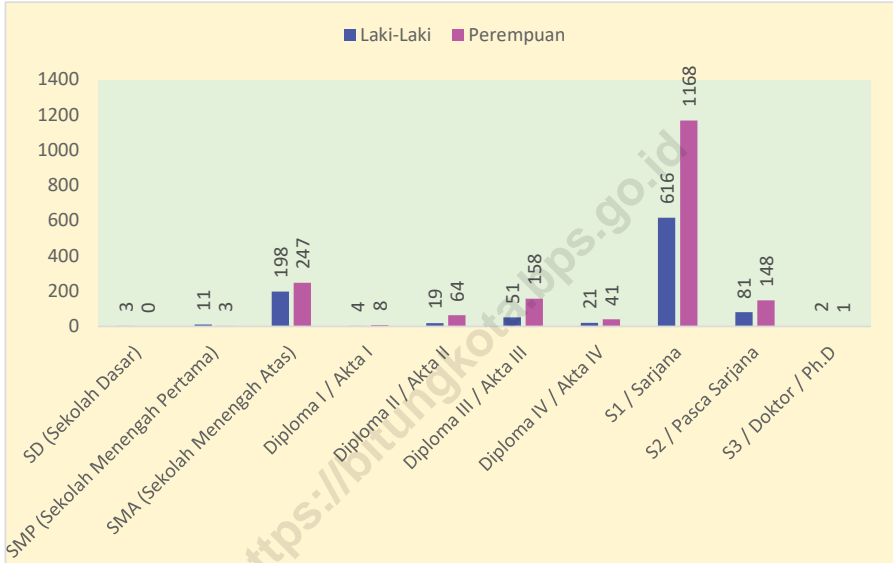

Catatan/ Note: Jumlah Pegawai Negeri Sipil yang bekerja pada Instansi Daerah/  
Number of Civil Servants working at Regional Institutions

Sumber/ Source: Badan Kepegawaian Negara/  
National Civil Service Agency

## 2.1 WILAYAH ADMINISTRATIF ADMINISTRATIVE AREA

**Tabel** 2.1.1 **Jumlah Desa<sup>1</sup>/Kelurahan Menurut Kecamatan di Kota Bitung, 2018–2022**  
**Table** 2.1.1 **Number of Villages<sup>1</sup>/Urban Villages by Subdistrict in Bitung Municipality, 2018–2022**

Kecamatan Subdistrict	2018	2019	2020	2021	2022
(1)	(3)	(4)	(5)	(6)	(7)
Madidir	8	8	8	8	8
Matuari	8	8	8	8	8
Girian	7	7	7	7	7
Lembah Selatan	7	7	7	7	7
Lembah Utara	10	10	10	10	10
Aertembaga	10	10	10	10	10
Maesa	8	8	8	8	8
Ranowulu	11	11	11	11	11
<b>Kota Bitung</b>	<b>69</b>	<b>69</b>	<b>69</b>	<b>69</b>	<b>69</b>

Catatan/ Note: <sup>1</sup> Termasuk kelurahan dan Unit Permukiman Transmigrasi (UPT)/ *Include Transmigration Settlement Unit*  
Sumber/ Source: Peraturan Kepala Badan Pusat Statistik Nomor 29 Tahun 2018 Tanggal 15 Januari 2018 tentang Perubahan Atas Peraturan Kepala Badan Pusat Statistik Nomor 55 Tahun 2017 tentang Kode dan Nama Wilayah Kerja Statistik Tahun 2017/ *Chief Statistician Regulation Number 29/2018, January 15, 2018, as a revision of Chief Statistician Regulation Number 55 of 2017 on Code and Name of Regional Level of Data Collection.*

**Tabel 2.1.2** Jumlah Sertifikat yang Diterbitkan Menurut Jenis Hak Atas Tanah di Kota Bitung, 2018-2022  
**Number of Issued Certificate by Type of Land Rights in Bitung Municipality, 2018-2022**

Kecamatan Subdistrict	Tahun Year				
	2018	2019	2020	2021	2022
(1)	(3)	(4)	(5)	(6)	(7)
Hak Milik	2 740	3 042	1 564	2 313	1 381
Hak Guna Bangunan	303	862	251	604	665
Hak Guna Usaha	-	-	-	-	-
Hak Pakai	19	16	36	35	94
Wakaf	1	3	2	10	5
Hak Pengelolaan	1	-	-	-	-
<b>Jumlah Total</b>	<b>3 064</b>	<b>3 923</b>	<b>1 853</b>	<b>2 962</b>	<b>2 145</b>

Sumber/ Source: Badan Pertanahan Nasional Kota Bitung/ National Land Agency of Bitung Municipality

## 2.2 DEWAN PERWAKILAN RAKYAT DAERAH REGIONAL HOUSE OF REPRESENTATIVE

**Tabel 2.2.1** Jumlah Anggota Dewan Perwakilan Rakyat Daerah Menurut Partai Politik dan Jenis Kelamin di Kota Bitung, Pemilu 2019  
*Number of Regional House of Representatives' Members by Political Parties and Sex in Bitung Municipality, 2019 Legislative Election*

Partai Politik <i>Political Parties</i>	Daerah Pemilihan 1 (Maesa)		
	Laki-Laki <i>Male</i>	Perempuan <i>Female</i>	Jumlah <i>Total</i>
(1)	(2)	(3)	(4)
Partai Nasional Demokrat	2	-	2
Partai Kebangkitan Bangsa	-	-	-
Partai Keadilan Sejahtera	-	-	-
Partai Demokrasi Indonesia Perjuangan	1	-	1
Partai Golongan Karya	1	-	1
Partai Gerakan Indonesia Raya	-	-	-
Partai Demokrat	-	-	-
Partai Amanat Nasional	1	-	1
Partai Persatuan Pembangunan	-	-	-
Partai Hati Nurani Rakyat	-	-	-
Partai Bulan Bintang	-	-	-
Partai Keadilan dan Persatuan Indonesia	-	-	1
Partai Persatuan Indonesia	-	-	-
<b>Jumlah <i>Total</i></b>	<b>5</b>	<b>-</b>	<b>6</b>



Lanjutan Tabel/ *Continued Table 2.2.1*

Partai Politik <i>Political Parties</i>	Daerah Pemilihan 2 (Madidir, Girian)		
	Laki-Laki <i>Male</i>	Perempuan <i>Female</i>	Jumlah <i>Total</i>
(1)	(5)	(6)	(7)
Partai Nasional Demokrat	2	-	2
Partai Kebangkitan Bangsa	-	-	-
Partai Keadilan Sejahtera	-	-	-
Partai Demokrasi Indonesia Perjuangan	3	-	3
Partai Golongan Karya	1	-	1
Partai Gerakan Indonesia Raya	-	-	-
Partai Demokrat	-	1	1
Partai Amanat Nasional	1	-	1
Partai Persatuan Pembangunan	-	-	-
Partai Hati Nurani Rakyat	-	-	-
Partai Bulan Bintang	-	-	-
Partai Keadilan dan Persatuan Indonesia	2	-	2
Partai Persatuan Indonesia	-	-	-
<b>Jumlah <i>Total</i></b>	<b>9</b>	<b>1</b>	<b>10</b>

Lanjutan Tabel/ Continued Table 2.2.1

Partai Politik <i>Political Parties</i>	Daerah Pemilihan 3 (Matuari, Ranowulu)		
	Laki-Laki <i>Male</i>	Perempuan <i>Female</i>	Jumlah <i>Total</i>
(1)	(8)	(9)	(10)
Partai Nasional Demokrat	1		1
Partai Kebangkitan Bangsa	-	-	-
Partai Keadilan Sejahtera	-	-	-
Partai Demokrasi Indonesia Perjuangan	2	1	3
Partai Golongan Karya	-	1	1
Partai Gerakan Indonesia Raya	1	-	1
Partai Demokrat	-	-	-
Partai Amanat Nasional	-	-	-
Partai Persatuan Pembangunan	-	-	-
Partai Hati Nurani Rakyat	-	-	-
Partai Bulan Bintang	-	-	-
Partai Keadilan dan Persatuan Indonesia	-	-	-
Partai Persatuan Indonesia	1	-	1
<b>Jumlah <i>Total</i></b>	<b>5</b>	<b>2</b>	<b>7</b>

Lanjutan Tabel/ *Continued Table 2.2.1*

Partai Politik <i>Political Parties</i>	Daerah Pemilihan 4 (Aertembaga, Lembeh Utara, Lembeh Selatan)		
	Laki-Laki <i>Male</i>	Perempuan <i>Female</i>	Jumlah <i>Total</i>
(1)	(11)	(12)	(13)
Partai Nasional Demokrat	2	-	2
Partai Kebangkitan Bangsa	-	-	-
Partai Keadilan Sejahtera	-	-	-
Partai Demokrasi Indonesia Perjuangan	-	1	1
Partai Golongan Karya	1	-	1
Partai Gerakan Indonesia Raya	-	-	-
Partai Demokrat	1	-	1
Partai Amanat Nasional	-	-	-
Partai Persatuan Pembangunan	-	-	-
Partai Hati Nurani Rakyat	-	-	-
Partai Bulan Bintang	-	-	-
Partai Keadilan dan Persatuan Indonesia	2	-	2
Partai Persatuan Indonesia	-	-	-
<b>Jumlah <i>Total</i></b>	<b>6</b>	<b>1</b>	<b>7</b>

Lanjutan Tabel/ *Continued Table 2.2.1*

Partai Politik <i>Political Parties</i>	Jumlah <i>Total</i>		Jumlah <i>Total</i>
	Laki-Laki <i>Male</i>	Perempuan <i>Female</i>	
(1)	(14)	(15)	(16)
Partai Nasional Demokrat	7	-	7
Partai Kebangkitan Bangsa	-	-	-
Partai Keadilan Sejahtera	-	-	-
Partai Demokrasi Indonesia Perjuangan	6	2	8
Partai Golongan Karya	3	1	4
Partai Gerakan Indonesia Raya	1	-	1
Partai Demokrat	1	1	2
Partai Amanat Nasional	2	-	2
Partai Persatuan Pembangunan	-	-	-
Partai Hati Nurani Rakyat	-	-	-
Partai Bulan Bintang	-	-	-
Partai Keadilan dan Persatuan Indonesia	4	-	4
Partai Persatuan Indonesia	1	-	1
<b>Jumlah <i>Total</i></b>	<b>25</b>	<b>4</b>	<b>29</b>

Sumber/ *Source*: Komisi Pemilihan Umum Kota Bitung/  
*General Elections Commission of Bitung Municipality*

**Tabel**  
**Table 2.2.2**

**Jumlah Daftar Pemilih Tetap (DPT) dan Tempat  
Pemungutan Suara (TPS) pada Pemilu DPR, DPD, DPRD  
Kota Bitung, 2019**  
**Number of Permanent Voter List and Voting Place in General  
Election of DPR, DPD, DPRD of Bitung Municipality, 2019**

Kecamatan Subdistrict	Jumlah TPS Total Voting Place	Jumlah Pemilih Tetap (DPT) Permanent Voter List		
		Laki-Laki Male	Perempuan Female	Jumlah Total
(1)	(2)	(3)	(4)	(5)
AERTEMBAGA	93	11 054	10 559	21 613
GIRIAN	106	11 589	11 602	23 191
LEMBEH SELATAN	40	4 113	3 679	7 792
LEMBEH UTARA	39	3 562	3 340	6 902
MADIDIR	118	12 096	12 283	24 379
MAESA	112	13 640	13 397	27 037
MATUARI	107	11 040	11 095	22 135
RANOWULU	60	7 067	6 832	13 899
<b>Jumlah Total</b>	<b>675</b>	<b>74 161</b>	<b>72 787</b>	<b>146 948</b>

Sumber/ Source: Komisi Pemilihan Umum Kota Bitung/  
General Elections Commission of Bitung Municipality

**Tabel 2.2.3**  
**Table**

**Jumlah Daftar Pemilih Khusus (DPK) dan Tempat Pemungutan Suara (TPS) pada Pemilu DPR, DPD, DPRD Kota Bitung, 2019**  
**Number of Special Voter List and Voting Place in General Election of DPR, DPD, DPRD of Bitung Municipality, 2019**

Kecamatan Subdistrict	Jumlah TPS Total Voting Place	Jumlah Pemilih Khusus (DPK) Special Voter List		
		Laki-Laki Male	Perempuan Female	Jumlah Total
(1)	(2)	(3)	(4)	(5)
AERTEMBAGA	93	277	218	495
GIRIAN	106	734	828	1 562
LEMBEH SELATAN	40	33	34	67
LEMBEH UTARA	39	33	31	64
MADIDIR	118	661	758	1 419
MAESA	112	441	427	868
MATUARI	107	774	846	1 620
RANOWULU	60	264	263	527
<b>Jumlah Total</b>	<b>675</b>	<b>3 217</b>	<b>3 405</b>	<b>6 622</b>

Sumber/ Source: Komisi Pemilihan Umum Kota Bitung/  
General Elections Commission of Bitung Municipality

**Tabel 2.2.4**  
**Table**

**Jumlah Daftar Pemilih Tetap (DPT) dan Tempat Pemungutan Suara (TPS) pada Pemilu Walikota dan Wakil Walikota Bitung, 2020**  
**Number of Permanent Voter List and Voting Place at Mayor and Vice Mayor Election of Bitung Municipality, 2020**

Kecamatan Subdistrict	Jumlah TPS Total Voting Place	Jumlah Pemilih Tetap (DPT) Permanent Voter List		
		Laki-Laki Male	Perempuan Female	Jumlah Total
(1)	(2)	(3)	(4)	(5)
AERTEMBAGA	90	10 869	10 387	21 256
GIRIAN	80	11 664	11 722	23 386
LEMBEH SELATAN	29	4 140	3 739	7 879
LEMBEH UTARA	28	3 667	3 416	7 083
MADIDIR	83	12 003	12 266	24 269
MAESA	116	12 930	12 772	25 702
MATUARI	108	10 920	11 090	22 010
RANOWULU	49	7 024	6 793	13 817
<b>Jumlah Total</b>	<b>583</b>	<b>73 217</b>	<b>72 185</b>	<b>145 402</b>

Sumber/ Source: Komisi Pemilihan Umum Kota Bitung/  
General Elections Commission of Bitung Municipality

**Tabel 2.2.5**  
**Table**

**Jumlah Daftar Pemilih Tambahan (DPTb-1) dan Tempat Pemungutan Suara (TPS) pada Pemilu Walikota dan Wakil Walikota Kota Bitung, 2020**  
**Number of Additional Voter List and Voting Place at Mayor and Vice Mayor Election of Bitung Municipality, 2020**

Kecamatan Subdistrict	Jumlah TPS Total Voting Place	Jumlah Pemilih Tambahan (DPTb-1) Additional Voter List		
		Laki-Laki Male	Perempuan Female	Jumlah Total
(1)	(2)	(3)	(4)	(5)
AERTEMBAGA	90	143	167	310
GIRIAN	80	407	496	903
LEMBEH SELATAN	29	64	78	142
LEMBEH UTARA	28	26	36	62
MADIDIR	83	218	263	481
MAESA	116	289	358	647
MATUARI	108	418	506	924
RANOWULU	49	151	181	332
<b>Jumlah Total</b>	<b>583</b>	<b>1 716</b>	<b>2 085</b>	<b>3 801</b>

Sumber/ Source: Komisi Pemilihan Umum Kota Bitung/  
General Elections Commission of Bitung Municipality



## 2.3 SUMBER DAYA MANUSIA HUMAN RESOURCES

**Tabel 2.3.1** Jumlah Pegawai Negeri Sipil Menurut Jabatan dan Jenis Kelamin di Kota Bitung, Desember 2021 dan Desember 2022  
*Number of Civil Servants by Occupation and Sex in Bitung Municipality, December 2021 and December 2022*

Jabatan <i>Occupation</i>	2021		Jumlah <i>Total</i>
	Laki-laki <i>Male</i>	Perempuan <i>Female</i>	
(1)	(2)	(3)	(4)
Jabatan Pimpinan Tinggi Utama/ <i>Senior Executives</i>	–	–	–
Jabatan Pimpinan Tinggi Madya/ <i>Middle Executives</i>	–	–	–
Jabatan Pimpinan Tinggi Pratama/ <i>Junior Executives</i>	26	9	35
Administrator/ <i>Administrator</i>	85	67	152
Pengawas/ <i>Supervisor</i>	272	334	606
Eselon V/ <i>5th Echelon</i>	–	–	–
Jabatan Fungsional Dosen/ <i>Certain Functional Position for Lecturer</i>	153	688	841
Jabatan Fungsional Guru/ <i>Certain Functional Position for Teacher</i>	–	–	–
Jabatan Fungsional Medis/ <i>Certain Functional Position for Medical Field</i>	43	269	312
Jabatan Fungsional Teknis/ <i>Certain Functional Position for Technical Field</i>	24	30	54
Jabatan Fungsional Umum/Pelaksana/ <i>Certain Functional Position</i>	403	441	844
<b>Jumlah/ Total</b>	<b>1 006</b>	<b>1 838</b>	<b>2 844</b>

Lanjutan Tabel/ Continued Table 2.3.1

Jabatan <i>Occupation</i>	2022		Jumlah <i>Total</i>
	Laki-laki <i>Male</i>	Perempuan <i>Female</i>	
(1)	(5)	(6)	(7)
Jabatan Pimpinan Tinggi Utama/ <i>Senior Executives</i>	-	-	-
Jabatan Pimpinan Tinggi Madya/ <i>Middle Executives</i>	-	-	-
Jabatan Pimpinan Tinggi Pratama/ <i>Junior Executives</i>	22	9	31
Administrator/ <i>Administrator</i>	75	50	125
Pengawas/ <i>Supervisor</i>	225	309	534
Eselon V/ <i>5th Echelon</i>	-	-	-
Jabatan Fungsional Dosen/ <i>Certain Functional Position for Lecturer</i>	-	1	1
Jabatan Fungsional Guru/ <i>Certain Functional Position for Teacher</i>	152	673	825
Jabatan Fungsional Medis/ <i>Certain Functional Position for Medical Field</i>	41	263	304
Jabatan Fungsional Teknis/ <i>Certain Functional Position for Technical Field</i>	33	49	82
Jabatan Fungsional Umum/Pelaksana/ <i>Certain Functional Position</i>	406	449	855
<b>Jumlah/ Total</b>	<b>954</b>	<b>1 803</b>	<b>2 757</b>

Catatan/ Note: Jumlah Pegawai Negeri Sipil yang bekerja pada Instansi Daerah/  
*Number of Civil Servants working at Regional Institutions*

Sumber/ Source: Badan Kepegawaian Negara/  
*National Civil Service Agency*

**Tabel**  
**Table** 2.3.2**Jumlah Pegawai Negeri Sipil Menurut Tingkat Pendidikan dan Jenis Kelamin di Kota Bitung, Desember 2021 dan Desember 2022**  
**Number of Civil Servants by Educational Level and Sex in Bitung Municipality, December 2021 and December 2022**

Tingkat Pendidikan <i>Educational Level</i>	2021		Jumlah <i>Total</i>
	Laki-laki <i>Male</i>	Perempuan <i>Female</i>	
(1)	(2)	(3)	(4)
SD (Sekolah Dasar) <i>Primary School</i>	3	–	3
SMP (Sekolah Menengah Pertama) <i>Junior High School</i>	11	3	14
SMA (Sekolah Menengah Atas) <i>Senior High School</i>	198	247	445
Diploma I / Akta I <i>Diploma I / Akta I</i>	4	8	12
Diploma II / Akta II <i>Diploma II / Akta II</i>	19	64	83
Diploma III / Akta III <i>Diploma III / Akta III</i>	51	158	209
Diploma IV / Akta IV <i>Diploma IV / Akta IV</i>	21	41	62
S1 / Sarjana <i>Under Graduates / Bachelor</i>	616	1 168	1 784
S2 / Pasca Sarjana <i>Graduate</i>	81	148	229
S3 / Doktor / Ph.D <i>Post Graduate</i>	2	1	3
<b>Jumlah/ Total</b>	<b>1 006</b>	<b>1 838</b>	<b>2 844</b>

Lanjutan Tabel/ Continued Table 2.3.2

Tingkat Pendidikan <i>Educational Level</i>	2022		Jumlah <i>Total</i>
	Laki-laki <i>Male</i>	Perempuan <i>Female</i>	
(1)	(5)	(6)	(7)
SD (Sekolah Dasar) <i>Primary School</i>	2	-	2
SMP (Sekolah Menengah Pertama) <i>Junior High School</i>	8	2	10
SMA (Sekolah Menengah Atas) <i>Senior High School</i>	167	214	381
Diploma I / Akta I <i>Diploma I / Akta I</i>	3	7	10
Diploma II / Akta II <i>Diploma II / Akta II</i>	15	54	69
Diploma III / Akta III <i>Diploma III / Akta III</i>	57	187	244
Diploma IV / Akta IV <i>Diploma IV / Akta IV</i>	23	35	58
S1 / Sarjana <i>Under Graduates / Bachelor</i>	595	1 148	1 743
S2 / Pasca Sarjana <i>Graduate</i>	83	156	239
S3 / Doktor / Ph.D <i>Post Graduate</i>	1	-	1
<b>Jumlah/ Total</b>	<b>954</b>	<b>1 803</b>	<b>2 757</b>

Catatan/ Note: Jumlah Pegawai Negeri Sipil yang bekerja pada Instansi Daerah/  
*Number of Civil Servants working at Regional Institutions*

Sumber/ Source: Badan Kepegawaian Negara/  
*National Civil Service Agency*

**Tabel**  
**Table** 2.3.3

**Jumlah Pegawai Negeri Sipil Menurut Tingkat  
Kepangkatan dan Jenis Kelamin di Kota Bitung, Desember  
2021 dan Desember 2022**  
*Number of Civil Servants by Hierarchy and Sex in Bitung  
Municipality, December 2021 and December 2022*

Pangkat/Golongan/Ruang <i>Hierarchy</i>	2021		Jumlah <i>Total</i>
	Laki-laki <i>Male</i>	Perempuan <i>Female</i>	
(1)	(2)	(3)	(4)
<b>Golongan I/ Range I</b>	<b>10</b>	<b>–</b>	<b>10</b>
1. I/A (Juru Muda)	1	–	1
2. I/B (Juru Muda Tingkat I)	–	–	–
3. I/C (Juru)	4	–	4
4. I/D (Juru Tingkat I)	5	–	5
<b>Golongan II/ Range II</b>	<b>149</b>	<b>150</b>	<b>299</b>
5. II/A (Pengatur Muda)	11	9	20
6. II/B (Pengatur Muda Tingkat I)	26	21	47
7. II/C (Pengatur)	43	62	105
8. II/D (Pengatur Tingkat I)	69	58	127
<b>Golongan III/ Range III</b>	<b>622</b>	<b>1 187</b>	<b>1 809</b>
9. III/A (Penata Muda)	138	235	373
10. III/B (Penata Muda Tingkat I)	86	148	234
11. III/C (Penata)	162	305	467
12. III/D (Penata Tingkat I)	236	499	735
<b>Golongan IV/ Range IV</b>	<b>225</b>	<b>501</b>	<b>726</b>
13. IV/A (Pembina)	121	237	358
14. IV/B (Pembina Tingkat I)	75	245	320
15. IV/C (Pembina Utama Muda)	28	18	46
16. IV/D (Pembina Utama Madya)	1	1	2
17. IV/E (Pembina Utama)	–	–	–
<b>Jumlah/ Total</b>	<b>1 006</b>	<b>1 838</b>	<b>2 844</b>

Lanjutan Tabel/ *Continued Table 2.3.3*

Pangkat/Golongan/Ruang <i>Hierarchy</i>	2022		
	Laki-laki <i>Male</i>	Perempuan <i>Female</i>	Jumlah <i>Total</i>
(1)	(5)	(6)	(7)
<b>Golongan I/ Range I</b>	<b>6</b>	<b>-</b>	<b>6</b>
1. I/A (Juru Muda)	1	-	1
2. I/B (Juru Muda Tingkat I)	-	-	-
3. I/C (Juru)	2	-	2
4. I/D (Juru Tingkat I)	3	-	3
<b>Golongan II/ Range II</b>	<b>111</b>	<b>163</b>	<b>274</b>
5. II/A (Pengatur Muda)	7	9	16
6. II/B (Pengatur Muda Tingkat I)	26	12	38
7. II/C (Pengatur)	39	91	130
8. II/D (Pengatur Tingkat I)	39	51	90
<b>Golongan III/ Range III</b>	<b>616</b>	<b>1 140</b>	<b>1 756</b>
9. III/A (Penata Muda)	172	232	404
10. III/B (Penata Muda Tingkat I)	80	144	224
11. III/C (Penata)	116	216	332
12. III/D (Penata Tingkat I)	248	548	796
<b>Golongan IV/ Range IV</b>	<b>221</b>	<b>500</b>	<b>721</b>
13. IV/A (Pembina)	123	244	367
14. IV/B (Pembina Tingkat I)	68	231	299
15. IV/C (Pembina Utama Muda)	30	24	54
16. IV/D (Pembina Utama Madya)	-	1	1
17. IV/E (Pembina Utama)	-	-	-
<b>Jumlah/ Total</b>	<b>954</b>	<b>1 803</b>	<b>2 757</b>

Catatan/ Note: Jumlah Pegawai Negeri Sipil yang bekerja pada Instansi Daerah/  
*Number of Civil Servants working at Regional Institutions*

Sumber/ Source: Badan Kepegawaian Negara/  
*National Civil Service Agency*

**Tabel**  
**Table** 2.3.4

**Jumlah Atlet Menurut Cabang Olahraga di Kota Bitung,  
2019-2022**  
*The Number of Athletes by Branch of Sports in Bitung  
Municipality, 2019-2022*

Cabang Olahraga/ Sport Branch	Jumlah Atlet/ Number of Athletes			
	2019	2020	2021	2022
(1)	(2)	(3)	(4)	(5)
Tenis Meja	85	90	90	40
Tenis Lapangan	45	50	50	25
Taekwondo	280	283	283	40
Pencak Silat	580	585	585	450
Tinju	60	65	65	30
Bulutangkis	100	106	106	35
Basket	200	210	210	80
Wushu	16	16	16	40
Kempo	100	121	121	50
Karate	450	460	460	300
Bridge	30	32	32	30
Atletik	15	20	20	20
Sepakbola	600	620	620	750
Bola Voli	150	178	178	140
Catur	90	93	93	30
Menembak	20	27	27	40
Renang	15	13	13	24
Selam	25	27	27	40
Dansa	25	23	23	30
Futsal	420	430	430	432
Angkat Besi / Angkat Berat / Binaraga	30	38	38	40
Panjat Tebing	45	50	50	40
Biliard	25	32	32	30
Anggar	30	38	38	30
Beladiri Wing Chun	20	20	20	15

Sumber/ Source: Dinas Pemuda dan Olahraga Kota Bitung/  
Youth and Sports Services of Bitung Municipality

## 2.4 KEUANGAN DAERAH LOCAL FINANCE

**Tabel 2.4.1** Realisasi Pendapatan Pemerintah Kota Bitung Menurut Jenis Pendapatan (ribu rupiah), 2019–2022  
**Table 2.4.1** Actual Bitung Municipality Government Revenues by Kind of Revenues (thousand rupiahs), 2019–2022

Jenis Pendapatan/ <i>Kind of Revenues</i>	2019	2020
(1)	(2)	(3)
<b>1. Pendapatan Asli Daerah (PAD)/ <i>Regional Revenue</i></b>	<b>88 193 758 190,97</b>	<b>64 735 031 362,31</b>
1.1 Pajak Daerah/ <i>Regional Tax</i>	57 314 342 956,50	44 349 245 491,48
1.2 Retribusi Daerah/ <i>Regional Retribution</i>	6 122 072 958	8 698 720 299
1.3 Hasil Perusahaan Milik Daerah dan Pengelolaan Kekayaan Daerah yang Dipisahkan/ <i>Regional-Owned Company Revenue and Separated Management of Regional Wealth</i>	4 799 190 412	2 791 696 245
1.4 Lain-lain PAD yang Sah/ <i>Other Regional Revenue</i>	19 958 151 864,47	8 895 369 326,83
<b>2. Dana Perimbangan/ <i>Balance Funds</i></b>	<b>726 026 664 451</b>	<b>622 348 090 825</b>
2.1 Bagi Hasil Pajak/ <i>Tax Sharing Revenue</i>		27 001 541 616
2.2 Bagi Hasil Bukan Pajak/Sumber Daya Alam/ <i>Non-Tax Sharing Revenue/Natural Resources</i>	82 426 571 914	22 950 811 491
2.3 Dana Alokasi Umum/ <i>General Allocation Fund</i>	522 548 048 000	473 502 344 000
2.4 Dana Alokasi Khusus/ <i>Special Allocation Fund</i>	121 052 244 537	98 893 393 718
<b>3. Lain-lain Pendapatan yang Sah/ <i>Other Revenue</i></b>	<b>65 129 309 691</b>	<b>44 037 828 781</b>
3.1 Pendapatan Hibah/ <i>Grant</i>	23 873 900 000	1 454 580 000
3.2 Dana Darurat/ <i>Emergency Fund</i>	-	-
3.3 Dana Bagi Hasil Pajak dari Provinsi dan Pemerintah Daerah Lainnya/ <i>Tax Sharing Revenue from Provincial and Other Regional Governments</i>	41 876 409 691	25 109 579 781
3.4 Dana Penyesuaian dan Otonomi Daerah/ <i>Regional Adjustment and Autonomy Fund</i>	-	14 473 669 000
3.5 Bantuan Keuangan dari Provinsi atau Pemerintah Daerah Lainnya/ <i>Financial Assistance from Provincial or Other Regional Governments</i>	-	-
3.6 Lainnya/ <i>Others</i>	-	-
<b>Jumlah/ <i>Total</i></b>	<b>879 349 732 332,97</b>	<b>731 120 950 968,31</b>



Lanjutan Tabel/ *Continued Table 2.4.1*

Jenis Pendapatan/ <i>Kind of Revenues</i>	2021	2022
(1)	(4)	(5)
<b>1. Pendapatan Asli Daerah (PAD)/ <i>Regional Revenue</i></b>	<b>71 484 630 988,7</b>	<b>77 912 847 349,31</b>
1.1 Pajak Daerah/ <i>Regional Tax</i>	51 201 717 358,35	61 632 405 140,77
1.2 Retribusi Daerah/ <i>Regional Retribution</i>	10 333 704 603	3 533 102 900,00
1.3 Hasil Perusahaan Milik Daerah dan Pengelolaan Kekayaan Daerah yang Dipisahkan/ <i>Regional-Owned Company Revenue and Separated Management of Regional Wealth</i>	3 268 125 144	2 819 722 964,00
1.4 Lain-lain PAD yang Sah/ <i>Other Regional Revenue</i>	6 681 083 883,27	9 927 616 344,54
<b>2. Dana Perimbangan/ <i>Balance Funds</i></b>	<b>800 025 357 594</b>	<b>808 884 631 349,00</b>
2.1 Bagi Hasil Pajak/ <i>Tax Sharing Revenue</i>	185 290 564 599	241 049 109 859,00
2.2 Bagi Hasil Bukan Pajak/Sumber Daya Alam/ <i>Non-Tax Sharing Revenue/Natural Resources</i>	-	-
2.3 Dana Alokasi Umum/ <i>General Allocation Fund</i>	464 686 698 000	463 721 367 716,00
2.4 Dana Alokasi Khusus/ <i>Special Allocation Fund</i>	150 048 094 995	104 114 153 774,00
<b>3. Lain-lain Pendapatan yang Sah/ <i>Other Revenue</i></b>	<b>82 525 623 703</b>	<b>137 808 288 933,00</b>
3.1 Pendapatan Hibah/ <i>Grant</i>	17 182 778 000	27 921 612 355,00
3.2 Dana Darurat/ <i>Emergency Fund</i>	-	-
3.3 Dana Bagi Hasil Pajak dari Provinsi dan Pemerintah Daerah Lainnya/ <i>Tax Sharing Revenue from Provincial and Other Regional Governments</i>	34 782 373 703	51 818 742 578,00
3.4 Dana Penyesuaian dan Otonomi Daerah/ <i>Regional Adjustment and Autonomy Fund</i>	20 697 243 000	46 371 207 000
3.5 Bantuan Keuangan dari Provinsi atau Pemerintah Daerah Lainnya/ <i>Financial Assistance from Provincial or Other Regional Governments</i>	-	-
3.6 Lainnya/ <i>Others</i>	9 863 229 000	11 696 727 000,00
<b>Jumlah/ <i>Total</i></b>	<b>954 035 612 285,62</b>	<b>1 024 605 767 631,31</b>

Sumber/ *Source*: Badan Keuangan dan Aset Daerah Kota Bitung/  
*Regional Financial and Asset Agency of Bitung Municipality*

**Tabel**  
**Table 2.4.2****Realisasi Belanja Pemerintah Kota Bitung Menurut Jenis Belanja (ribu rupiah), 2019–2022**  
**Actual Bitung Municipality Government Expenditures by Kind of Expenditures (thousand rupiahs), 2019–2022**

Jenis Pendapatan <i>Kind of Revenues</i>	2019	2020
(1)	(2)	(3)
<b>1. Belanja Tidak Langsung/ <i>Indirect Expenditures</i></b>	<b>367 951 324 755</b>	<b>458 737 831 509</b>
1.1 Belanja Pegawai/ <i>Personnel Expenditures</i>	337 936 580 473	331 390 015 424
1.2 Belanja Bunga/ <i>Interest Expenditures</i>	-	-
1.3 Belanja Hibah/ <i>Grant Expenditures</i>	19 912 847 730	56 614 064 533
1.4 Belanja Bantuan Sosial/ <i>Social Aid Expenditures</i>	7 161 500 000	8 440 000 000
1.5 Belanja Bantuan Keuangan Kepada Provinsi/Kab/ Kota dan Pemerintah Desa/ <i>Financial Aids Expenditures to Provinces/Regencies/ Municipalities and Village Government</i>	677 314 503	-
1.6 Belanja Tidak Terduga/ <i>Unpredicted Expenditures</i>	2 263 082 049	62 293 751 552
<b>2. Belanja Langsung/ <i>Direct Expenditures</i></b>	<b>528 516 356 922</b>	<b>267 621 474 176</b>
2.1 Belanja Pegawai/ <i>Personnel Expenditures</i>	23 298 867 323	20 083 092 016
2.2 Belanja Barang dan Jasa/ <i>Goods and Services Expenditures</i>	282 539 399 325	175 863 571 877
2.3 Belanja Modal/ <i>Capital Expenditure</i>	222 678 090 274	71 674 810 283
<b>Jumlah/ <i>Total</i></b>	<b>896 467 681 677</b>	<b>726 359 305 685</b>

Lanjutan Tabel/ *Continued Table 2.4.2*

Jenis Pendapatan <i>Kind of Revenues</i>	2021	2022
(1)	(4)	(5)
<b>1. Belanja Tidak Langsung/ <i>Indirect Expenditures</i></b>	<b>381 917 900 981</b>	
1.1 Belanja Pegawai/ <i>Personnel Expenditures</i>	349 818 944 072	
1.2 Belanja Bunga/ <i>Interest Expenditures</i>	462 500 000	
1.3 Belanja Hibah/ <i>Grant Expenditures</i>	15 490 050 808	
1.4 Belanja Bantuan Sosial/ <i>Social Aid Expenditures</i>	4 346 800 000	
1.5 Belanja Bantuan Keuangan Kepada Provinsi/Kab/ Kota dan Pemerintah Desa/ <i>Financial Aids Expenditures to Provinces/Regencies/ Municipalities and Village Government</i>	-	
1.6 Belanja Tidak Terduga/ <i>Unpredicted Expenditures</i>	11 799 606 101	
<b>2. Belanja Langsung/ <i>Direct Expenditures</i></b>	<b>421 864 572 297,19</b>	
2.1 Belanja Pegawai/ <i>Personnel Expenditures</i>	-	
2.2 Belanja Barang dan Jasa/ <i>Goods and Services Expenditures</i>	278 788 692 477	
2.3 Belanja Modal/ <i>Capital Expenditure</i>	143 075 879 820,19	
<b>Jumlah/ <i>Total</i></b>	<b>803 782 473 278,19</b>	

Sumber/ *Source*: Badan Keuangan dan Aset Daerah Kota Bitung/  
*Regional Financial and Asset Agency of Bitung Municipality*

**Tabel**  
**Table 2.4.3****Perkembangan Realisasi APBD Kota Bitung, 2013–2022**  
**Realization of Regional Revenue and Expenditure Budget in**  
**Bitung Municipality, 2013–2022**

Tahun Year	Pendapatan Revenue	Belanja Expenditure	+ / -
(1)	(2)	(3)	(4)
2013	651 336 944 328,88	611 492 465 168,49	39 844 479 160,39
2014	745 132 180 691,00	716 727 700 397,00	28 404 480 294,00
2015	724 062 475 263,30	756 178 490 437,00	- 32 116 015 173,70
2016	850 180 607 444,63	799 459 099 837,00	50 721 507 607,63
2017	850 332 796 629,04	801 427 797 814,00	48 904 998 815,04
2018	967 750 952 872,14	987 405 741 731,85	- 19 654 788 859,71
2019	879 349 732 332,97	896 467 681 677,00	- 17 117 949 344,03
2020	731 120 950 968,31	726 359 905 685,00	4 761 045 283,31
2021	954 035 612 285,62	803 782 473 278,19	150 253 139 007,43
2022	1 024 605 767 631,31	1 131 479 543 561,44	106 873 775 930,13

Sumber/ Source: Badan Keuangan dan Aset Daerah Kota Bitung/  
Regional Financial and Asset Agency of Bitung Municipality

**Tabel**  
**Table 2.4.4****Kontribusi PAD Terhadap APBD di Kota Bitung, 2013–2022**  
**Contribution of Regency Internal Revenue to Regional Revenue and Expenditure Budget in Bitung Municipality, 2013–2022**

Tahun Anggaran <i>Budget Year</i>	Realisasi / <i>Realization</i>		Kontribusi PAD Terhadap APBD (%) <i>Contribution of PAD to APBD (%)</i>
	PAD (000 Rp)	APBD (000 Rp)	
(1)	(2)	(3)	(4)
2013	55 173 113 990,88	651 336 944 328,88	8,47
2014	83 520 151 103,00	745 132 180 691,00	11,21
2015	106 133 530 054,30	724 062 475 263,30	14,66
2016	82 886 448 410,63	850 180 607 444,63	9,75
2017	103 479 596 018,04	850 332 796 629,04	12,17
2018	109 652 849 471,14	987 405 741 731,85	11,11
2019	88 193 758 190,97	896 467 681 677,00	9,84
2020	64 735 031 362,31	726 359 905 685,00	8,91
2021	71 484 630 988,62	803 782 473 278,19	8,89
2022	77 912 847 349,31	1 131 479 543 561,44	6,89

Sumber/ *Source*: Badan Keuangan dan Aset Daerah Kota Bitung/  
*Regional Financial and Asset Agency of Bitung Municipality*

**Tabel**  
**Table** 2.4.5**Ketetapan dan Tunggakan Pajak Bumi dan Bangunan di Kota Bitung, 2016–2022**  
**Land and Building Tax Assessment and Arrears in Bitung Municipality, 2016–2022**

Tahun Year	Ketetapan Assessment	Tunggakan Arrears
(1)	(2)	(3)
2016	11 422 309 686	1 206 727 296
2017	13 666 700 643	1 124 786 920
2018	13 633 650 830	12 422 300 031
2019	13 881 613 087	12 338 597 648
2020	15 466 659 902	15 629 892 098
2021	15 163 633 065	17 397 664 146
2022	15 049 923 049	18 341 798 883

Sumber/ Source: Badan Keuangan dan Aset Daerah Kota Bitung/  
Regional Financial and Asset Agency of Bitung Municipality

**Tabel**  
**Table** 2.4.6

**Rencana dan Realisasi Penerimaan Pajak Bumi dan Bangunan di Kota Bitung, 2016–2022**  
**Target and Realization of Land and Building Tax Revenue in Bitung Municipality, 2016–2022**

Tahun Year	Rencana Ketetapan Target Assignment	Realisasi Penerimaan Realization of Tax Revenue
(1)	(2)	(3)
2016	11 422 309 686	10 215 582 390
2017	13 926 700 643	12 541 782 136
2018	13 831 000 602	1 408 700 571
2019	13 881 613 087	13 153 783 081
2020	10 150 000 000	12 206 213 166
2021	14 150 000 000	13 395 861 017
2022	15 049 023 049	14 104 888 312

Sumber/ Source: Badan Keuangan dan Aset Daerah Kota Bitung/  
Regional Financial and Asset Agency of Bitung Municipality

## 2.5 HUKUM LAW

**Tabel** 2.5.1 **Banyaknya Produk Hukum Kota Bitung, 2018–2022**  
**Table** 2.5.1 **Number of Laws Product of Bitung Municipality, 2018–2022**

Jenis Produk Hukum <i>Kind of Law Products</i>	Tahun <i>Year</i>				
	2018	2019	2020	2021	2022
(1)	(2)	(3)	(4)	(5)	(8)
Peraturan Daerah/ <i>Region Rules</i>	15	13	4	13	
Peraturan Walikota/ <i>Mayor Rules</i>	65	70	51	73	
Keputusan Walikota/ <i>Mayor Decision</i>	210	229	290	368	
Instruksi Walikota/ <i>Mayor Instruction</i>	-	-	-	-	
<b>Jumlah <i>Total</i></b>	<b>290</b>	<b>312</b>	<b>345</b>	<b>454</b>	

Sumber/ *Source*: Bagian Hukum dan HAM Kota Bitung/  
*Law and Human Rights Division of Bitung Municipality*



**Tabel**  
**Table** 2.5.2

**Produk Hukum Dinas Pemberdayaan Perempuan dan  
Perlindungan Anak Kota Bitung, 2019**  
*Legal Products for the Women's Empowerment and Child  
Protection Services in Bitung Municipality, 2019*

<b>Produk Hukum</b> <i>Product of Law</i>	<b>Nomor Hukum</b> <i>Number of Law</i>	<b>Deskripsi</b> <i>Description</i>
(1)	(2)	(3)
1	Perda Kota Bitung No. 8 Tahun 2019	Penyelenggaraan Perlindungan Terhadap Perempuan dan Anak dari Tindak Kekerasan di Kota Bitung
2	Perda Kota Bitung No. 10 Tahun 2019	Kota Layak Anak

Sumber/ Source: Dinas Pemberdayaan Perempuan dan Perlindungan Anak Kota Bitung/  
*Women's Empowerment and Child Protection Services of Bitung Municipality*



Kepadatan penduduk Kota Bitung tahun 2022 sebesar 733 Orang/Km<sup>2</sup>, dimana Kecamatan Girian menjadi wilayah yang terpadat dengan kepadatan mencapai 7.694 Orang/Km<sup>2</sup>

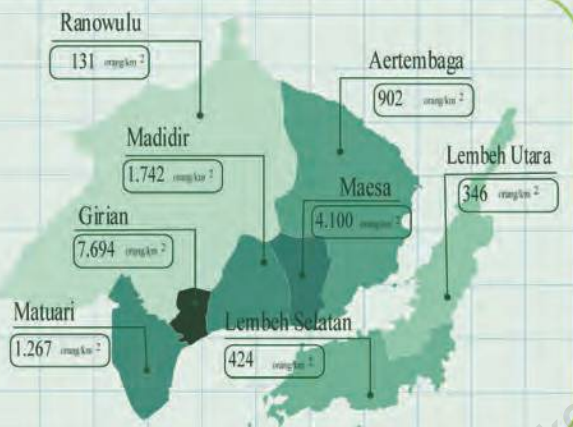

### Penduduk Usia Kerja di Kota Bitung Tahun 2022 Menurut Klasifikasi Ketenagakerjaan

Tingkat Partisipasi Angkatan Kerja (TPAK) Kota Bitung Agustus 2022 sebesar 61,88 turun 0,34 point di banding Agustus 2021

Tingkat Pengangguran Terbuka (TPT) Kota Bitung Agustus 2022 sebesar 8,56 menurun 1,40 point di banding Agustus 2021



### Persentase penduduk yang bekerja menurut lapangan pekerjaan



<https://bitungkota.bps.go.id>

**PENJELASAN TEKNIS**

1. Sumber utama data kependudukan adalah sensus penduduk yang dilaksanakan setiap sepuluh tahun sekali. Sensus penduduk telah dilaksanakan sebanyak tujuh kali sejak Indonesia merdeka, yaitu tahun 1961, 1971, 1980, 1990, 2000, 2010, dan 2020.
2. Di dalam sensus penduduk, pencacahan dilakukan terhadap seluruh penduduk yang berdomisili di wilayah teritorial Indonesia termasuk warga negara asing kecuali anggota korps diplomatik negara sahabat beserta keluarganya.
3. Metode pengumpulan data dalam sensus dilakukan dengan wawancara antara petugas sensus dengan responden dan juga melalui *e-census*. Pencatatan penduduk menggunakan konsep *usual residence*, yaitu konsep di mana penduduk biasa bertempat tinggal. Bagi penduduk yang bertempat tinggal tetap dicacah di mana mereka biasa tinggal, sedangkan untuk penduduk yang tidak bertempat tinggal tetap dicacah di tempat di mana mereka ditemukan petugas sensus pada malam 'Hari Sensus'. Termasuk penduduk yang tidak bertempat tinggal tetap adalah tuna wisma, awak kapal berbendera Indonesia, penghuni perahu/rumah apung, masyarakat terpencil/ terasing,

**TECHNICAL NOTES**

1. *The main source of demographic data is population census, which is conducted every ten years. Population Census has been conducted seven times since Indonesia's independence: 1961, 1971, 1980, 1990, 2000, 2010, and 2020.*
2. *The population census enumerates all residents who domicile in the entire territory of Indonesia including foreign citizens except the diplomatic corps members and their families.*
3. *The method of data collection in a population census involves interviewing respondents and conducting e-census. Enumeration of the population uses the concept of "usual residence", which is the concept of "places where people usually live". De jure was applied to the permanent residents, while de facto was applied to non-permanent residents. The permanent residents were enumerated in place where they normally live, the non-permanent residents were enumerated where they were found by the enumerators on the night of 'Census Date'. The non permanent residents include homeless people, ship crew, boat people, remote area community, and internally displaced persons.*

dan pengungsi. Bagi mereka yang mempunyai tempat tinggal tetap dan sedang bepergian ke luar wilayah lebih dari enam bulan, tidak dicacah di tempat tinggalnya, tetapi dicacah di tempat tujuannya. Untuk tahun yang tidak dilaksanakan sensus penduduk, data kependudukan diperoleh dari hasil proyeksi penduduk. Proyeksi penduduk merupakan suatu perhitungan ilmiah yang didasarkan pada asumsi dari komponen-komponen perubahan penduduk, yaitu kelahiran, kematian, dan migrasi.

4. Penduduk Indonesia adalah semua orang yang berdomisili di wilayah teritorial Indonesia selama 6 bulan atau lebih dan atau mereka yang berdomisili kurang dari 6 bulan tetapi bertujuan menetap.
5. Laju pertumbuhan penduduk adalah angka yang menunjukkan persentase pertambahan penduduk dalam jangka waktu tertentu.
6. Kepadatan penduduk adalah rasio banyaknya penduduk per kilometer persegi.
7. Rasio jenis kelamin adalah perbandingan antara penduduk laki-laki dan penduduk perempuan pada suatu wilayah dan waktu tertentu. Biasanya dinyatakan dengan banyaknya penduduk laki-laki untuk 100 penduduk perempuan.

*Those who had permanent residence and had been travelling away from their home for six months or more were not enumerated in their permanent place, but in the place where they were during the census. For the years where a population census is not carried out, population data is obtained from the population projection. The population projection is a scientific calculation based on the assumptions of the components of population change, namely births, deaths and migration.*

4. *The population of Indonesia are all residents of the entire territory of Indonesia who have stayed for six months or longer, and those who intended to stay more than six months even though their length of stay is less than six months.*
5. *The growth rate of population is the number that show percentage of population growth within a specified period.*
6. *Population density is ratio of population per square kilometer.*
7. *Sex ratio is the ratio of male population to female population in a given area and time, usually expressed as the number of males for every 100 females.*

8. Sumber utama data ketenagakerjaan adalah Survei Angkatan Kerja Nasional (SAKERNAS). Survei ini dirancang khusus untuk mengumpulkan informasi data ketenagakerjaan.
  9. Penduduk usia kerja adalah penduduk yang berumur 15 tahun ke atas.
  10. Angkatan kerja adalah penduduk usia kerja (15 tahun ke atas) yang bekerja, punya pekerjaan namun sementara tidak bekerja, dan pengangguran.
  11. Bukan angkatan kerja adalah penduduk berumur 15 tahun ke atas yang kegiatan utamanya bersekolah, mengurus rumah tangga dan lainnya.
  12. Bekerja adalah kegiatan ekonomi yang dilakukan oleh seseorang dengan maksud memperoleh atau membantu memperoleh pendapatan atau keuntungan dan lamanya bekerja paling sedikit 1 jam secara terus menerus dalam seminggu yang lalu (termasuk pekerja keluarga tanpa upah yang membantu dalam suatu usaha/ kegiatan ekonomi).
8. *The main source of employment data is the National Labor Force Survey (SAKERNAS). This survey was specifically designed to collect employment data.*
  9. *Working age population is persons aged 15 years old and over.*
  10. *Labor force or economically active are persons aged 15 years old and over, who in the previous week were working, temporarily absent from work but having jobs, and unemployment.*
  11. *Non labor force is a population aged 15 years old and over whose primary activity is schooling, taking care of the household and others.*
  12. *Working is economic activity conducted by a person with the intention to earn income by doing work or helping to do work at least one hour continuously during the reference week (including unpaid family worker/s for any economic activity).*

**ULASAN**

1. Penduduk Kota Bitung berdasarkan hasil Proyeksi Sensus Penduduk tahun 2022 sebanyak 229.795 jiwa. Dibandingkan dengan jumlah penduduk tahun 2020, laju pertumbuhan penduduk Kota Bitung 2022 1,18 persen.
2. Penduduk yang termasuk angkatan kerja pada tahun 2022 berjumlah 105.417 jiwa atau 61,88 % dari penduduk usia kerja. Sebesar 91,44% penduduk bekerja, sedangkan sisanya yaitu sebesar 9,36 % penduduk merupakan pengangguran terbuka. Angka pengangguran ini mengalami penurunan jika dibandingkan dengan tahun sebelumnya.

**REVIEW**

1. *The population of Bitung Municipality based on the projection of 2022 Population Census is 229,795 inhabitants. Compared to the population of 2020, the population growth of the Municipality of Bitung has grown by 1,18 percent.*
2. *The population included in the workforce in 2022 amounted to 105,417 people or 61.88% of the working age population. 91.44% of the population works while the remaining 9.6% of the population is open unemployment. This unemployment rate has decreased compared with the previous year.*



**Gambar 3.1** Jumlah Penduduk di Kota Bitung, 2010, 2015-2022  
**Figures 3.1** Total Population in Bitung Municipality, 2010, 2015-2022

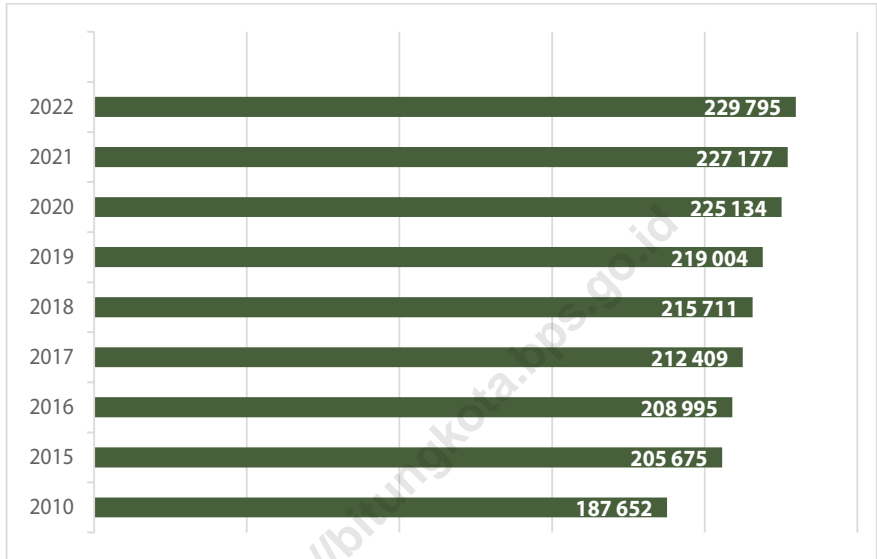

Sumber/ Source : - BPS, Sensus Penduduk (SP) 2010 dan Proyeksi Penduduk Indonesia 2015–2045/  
 BPS-Statistics Indonesia, 2010 Population Census and Indonesia Population Projection 2015–2045  
 - Hasil SP2020 (September)/  
 The Result of The 2020 Population Census (September)  
 - Hasil Proyeksi Penduduk Interim SP 2020/  
 Interim Projection of 2020 Population Census

### 3.1 PENDUDUK POPULATION

**Tabel** 3.1.1 **Penduduk, Laju Pertumbuhan Penduduk, Distribusi Persentase Penduduk, Kepadatan Penduduk, Rasio Jenis Kelamin Penduduk Menurut Kecamatan di Kota Bitung, 2022**  
*Population, Population Growth Rate, Percentage Distribution of Population, Population Density, and Population Sex Ratio by Subdistrict in Bitung Municipality, 2022*

Kecamatan Subdistrict	Penduduk Population	Laju Pertumbuhan Penduduk per Tahun 2020–2022 Annual Population Growth Rate (%) 2020–2022
(1)	(2)	(3)
Madidir	36 292	-0,05
Matuari	43 024	3,52
Girian	39 780	2,54
Lembah Selatan	10 812	0,79
Lembah Utara	9 575	0,30
Aertembaga	29 842	-0,29
Maesa	39 768	0,13
Ranowulu	20 702	0,91
<b>Kota Bitung</b>	<b>229 795</b>	<b>1,18</b>

Lanjutan Tabel/ *Continued Table* 3.1.1

Kecamatan Subdistrict	Persentase Penduduk Percentage of Total Population	Kepadatan Penduduk per km <sup>2</sup> Population Density per sq.km
(1)	(4)	(5)
Madidir	15,79	1742
Matuari	18,72	1267
Girian	17,31	7694
Lembeh Selatan	4,71	424
Lembeh Utara	4,17	346
Aertembaga	12,99	902
Maesa	17,31	4100
Ranowulu	9,01	131
<b>Kota Bitung</b>	<b>100,00</b>	<b>733</b>

Lanjutan Tabel/ *Continued Table* 3.1.1

Kecamatan <i>Subdistrict</i>	Rasio Jenis Kelamin Penduduk <i>Population Sex Ratio</i>
(1)	(6)
Madidir	-
Matuari	-
Girian	-
Lembeh Selatan	-
Lembeh Utara	-
Aertembaga	-
Maesa	-
Ranowulu	-
<b>Kota Bitung</b>	-

Sumber/ *Source*: Hasil Proyeksi Penduduk Interim SP 2020/  
*Interim Projection of 2020 Population Census*

**Tabel**  
**Table** 3.1.2

**Jumlah Penduduk Menurut Kelompok Umur dan Jenis Kelamin di Kota Bitung, 2022**  
*Population by Age Groups and Sex in Bitung Municipality, 2022*

Kelompok Umur Age Groups	Jenis Kelamin/ Sex		
	Laki-laki Male	Perempuan Female	Jumlah Total
(1)	(2)	(3)	(4)
0-4	9 253	8 948	18 201
5-9	9 752	9 282	19 034
10-14	9 886	9 297	19 183
15-19	9 908	8 958	18 866
20-24	9 779	9 147	18 926
25-29	9 940	8 995	18 935
30-34	9 849	8 843	18 692
35-39	9 359	8 903	18 262
40-44	8 966	8 538	17 504
45-49	8 251	7 802	16 053
50-54	6 909	6 786	13 695
55-59	5 629	5 373	11 002
60-64	4 185	4 236	8 421
65-69	2 827	2 913	5 740
70-74	1 807	1 977	3 784
75+	1 458	2 039	3 497
<b>Kota Bitung</b>	<b>117 758</b>	<b>112 037</b>	<b>229 795</b>

Sumber/ Source: Hasil Proyeksi Penduduk Interim SP 2020 Pertengahan Tahun (Juni)/  
*Interim Projection of 2020 Population Census Mid-year Condition (June)*

**Tabel**  
**Table 3.1.3****Jumlah Akta yang Dikeluarkan Menurut Jenis di Kota Bitung, 2019-2022**  
**Number of Certificates by Type in Bitung Municipality, 2019-2022**

Jenis Akta Certificate Type	Tahun Year			
	2019	2020	2021	2022
(1)	(2)	(3)	(4)	(5)
Kelahiran	4 834	4 086	4 940	
Kematian	1 908	2 032	2 595	
Perkawinan	1 091	1 065	1 090	
Perceraian	160	146	197	
<b>Jumlah</b>	<b>7 993</b>	<b>7 329</b>	<b>8 822</b>	

Sumber/ Source: Dinas Kependudukan dan Pencatatan Sipil Kota Bitung/  
Department of Population and Civil Registration of Bitung Municipality

**Gambar** 3.2  
**Figures**

**Jumlah Pencari Kerja Terdaftar di Kota Bitung, 2018-2022**  
**Number of Registered Job Seeker in Bitung Municipality, 2018-2022**

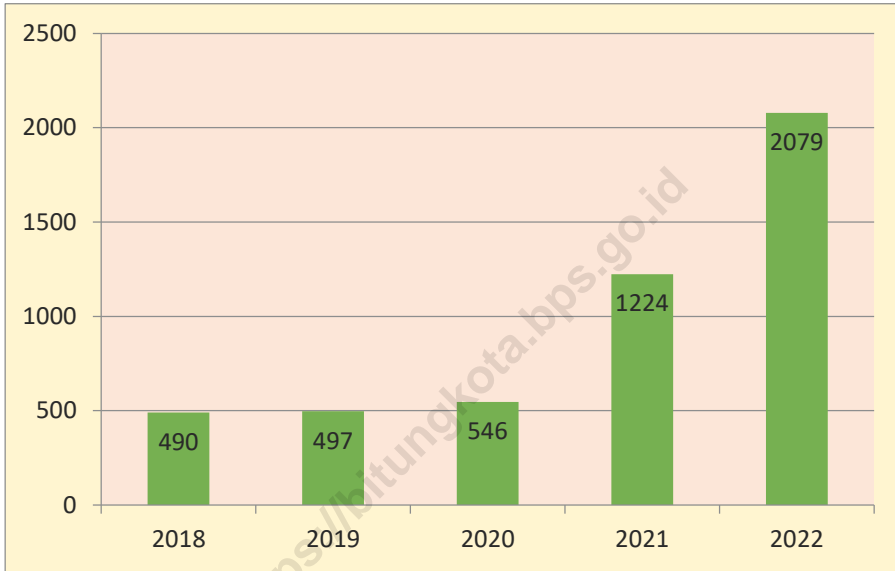

Sumber/ Source: Dinas Tenaga Kerja dan Transmigrasi Kota Bitung/  
Manpower and Transmigration Office of Bitung Municipality

### 3.2 KETENAGAKERJAAN EMPLOYMENT

**Tabel** 3.2.1 **Jumlah Penduduk Berumur 15 Tahun Ke Atas Menurut Jenis Kegiatan Selama Seminggu yang Lalu dan Jenis Kelamin di Kota Bitung, 2022**  
*Population Aged 15 Years Old and Over by Type of Activity During The Previous Week and Sex in Bitung Municipality, 2022*

Kegiatan Utama <i>Main Activity</i>	Jenis Kelamin/ <i>Sex</i>		
	Laki-Laki <i>Male</i>	Perempuan <i>Female</i>	Jumlah <i>Total</i>
(1)	(2)	(3)	(4)
<b>Angkatan Kerja</b> <i>Economically Active</i>	<b>67 946</b>	<b>37 471</b>	<b>105 417</b>
Bekerja/ <i>Working</i>	62 693	33 704	96 397
Pengangguran Terbuka/ <i>Unemployment</i>	5 253	3 767	9 020
<b>Bukan Angkatan Kerja</b> <i>Economically Inactive</i>	<b>18 784</b>	<b>46 169</b>	<b>64 953</b>
Sekolah/ <i>Attending School</i>	7 249	6 492	13741
Mengurus Rumah Tangga/ <i>Housekeeping</i>	5 128	36 922	42050
Lainnya/ <i>Others</i>	6 407	2 755	9162
<b>Jumlah/ <i>Total</i></b>	<b>86 730</b>	<b>83 640</b>	<b>170 370</b>

Sumber/ *Source*: BPS, Survei Angkatan Kerja Nasional (Sakernas) Agustus/  
*BPS-Statistics Indonesia, August National Labor Force Survey*



**Tabel**  
**Table** 3.2.2

**Penduduk Berumur 15 Tahun Ke Atas Menurut Pendidikan Tertinggi yang Ditamatkan dan Jenis Kegiatan Selama Seminggu yang Lalu di Kota Bitung, 2022**  
*Population Aged 15 Years Old and Over by Educational Attainment and Type of Activity During the Previous Week in Bitung Municipality, 2022*

Pendidikan Tertinggi yang Ditamatkan <sup>1</sup> <i>Educational Attainment<sup>1</sup></i>	Angkatan Kerja/ <i>Economically Active</i>			Persentase Bekerja terhadap Angkatan Kerja <i>Percentage of Working to Economically Active</i>
	Bekerja <i>Working</i>	Pengangguran <sup>2</sup> <i>Unemployment<sup>2</sup></i>	Jumlah Angkatan Kerja <i>Total of Economically Active</i>	
(1)	(2)	(3)	(4)	(5)
0	18 873	2 263	21 136	89,29
1	15 842	763	16 605	95,40
2	43 415	4 533	47 948	90,55
3	18 267	1 461	19 728	92,59
<b>Jumlah/ Total</b>	<b>96 397</b>	<b>9 020</b>	<b>105 417</b>	<b>91,44</b>

Lanjutan Tabel/ Continued Table 3.2.2

Pendidikan Tertinggi yang Ditamatkan <sup>1</sup> <i>Educational Attainment<sup>1</sup></i>	Bukan Angkatan Kerja <i>Not Economically Active</i>	Jumlah Angkatan Kerja dan Bukan Angkatan Kerja <i>Total of Economically Active and Not Economically Active</i>	Persentase Angkatan Kerja terhadap Penduduk Usia Kerja <i>Percentage of Economically Active to Working Age Population</i>
(1)	(6)	(7)	(8)
0	13 246	34 382	61,47
1	19 553	36 158	45,92
2	27 591	75 539	63,47
3	4563	24 291	81,22
<b>Jumlah/ Total</b>	<b>64 953</b>	<b>170 370</b>	<b>61,88</b>

- Catatan/ Note:
- <sup>1</sup> 0. ≤ Sekolah Dasar (SD)/ ≤ Primary School
  1. Sekolah Menengah Pertama/ Junior High School
  2. Sekolah Menengah Atas/ Senior High School
  3. Perguruan Tinggi/ College
  - <sup>2</sup> 1. Mencari pekerjaan/ Looking for work
  2. Mempersiapkan usaha/ Establishing a new business/firm
  3. Merasa tidak mungkin mendapat pekerjaan/ Hopeless of job
  4. Sudah punya pekerjaan tetapi belum mulai bekerja/ Have a job in future start
- Sumber/ Source: BPS, Survei Angkatan Kerja Nasional (Sakernas) Agustus  
BPS-Statistics Indonesia, August National Labor Force Survey

**Tabel**  
**Table** 3.2.3

**Penduduk Berumur 15 Tahun Ke Atas yang Bekerja Selama Seminggu yang Lalu Menurut Status Pekerjaan Utama dan Jenis Kelamin di Kota Bitung, 2022**  
*Population Aged 15 Years Old and Over Who Worked During The Previous Week by Main Employment Status and Sex in Bitung Municipality, 2022*

<b>Status Pekerjaan Utama</b> <i>Main Employment Status</i>	<b>Laki-Laki</b> <i>Male</i>	<b>Perempuan</b> <i>Female</i>	<b>Jumlah</b> <i>Total</i>
(1)	(2)	(3)	(4)
Berusaha sendiri <i>Own account worker</i>	14 086	7 466	21 552
Berusaha dibantu buruh tidak tetap/buruh tidak dibayar <i>Employer assisted by temporary worker/unpaid worker</i>	3 238	4 207	7 445
Berusaha dibantu buruh tetap/buruh dibayar <i>Employer assisted by permanent worker/paid worker</i>	2 199	390	2 589
Buruh/Karyawan/Pegawai <i>Employee</i>	38 822	17 739	56 561
Pekerja bebas <i>Casual worker</i>	2 325	369	2 694
Pekerja keluarga/tak dibayar <i>Family worker/unpaid worker</i>	2 023	3 533	5 556
<b>Jumlah/ Total</b>	<b>62 693</b>	<b>33 704</b>	<b>96 397</b>

Sumber/ Source: BPS, Survei Angkatan Kerja Nasional (Sakernas) Agustus/  
*BPS-Statistics Indonesia, August National Labor Force Survey*

**Tabel 3.2.4** Jumlah Pencari Kerja Yang Terdaftar di Disnakertrans/ Bursa Kerja Kota Bitung, 2012-2022  
**Table** Number of Job Seekers Registered at Manpower and Transmigration Office of Bitung Municipality, 2012-2022

Kota Bitung Bitung Municipality	Jenis Kelamin Sex		Jumlah Total
	Laki-laki Male	Perempuan Female	
(1)	(2)	(3)	(4)
2012	315	165	480
2013	379	337	716
2014	1 170	1 182	2 352
2015	NA	NA	NA
2016	254	169	423
2017	272	178	450
2018	219	271	490
2019	335	161	497
2020	407	139	546
2021	1 030	194	1 224
2022	1500	579	2 079

Sumber/ Source: Dinas Tenaga Kerja dan Transmigrasi Kota Bitung/  
 Manpower and Transmigration Office of Bitung Municipality

**Tabel**  
**Table** 3.2.5

**Jumlah Angkatan Kerja Yang Terlatih Menurut Jenis Keterampilan dan Jenis Kelamin di UPTD BPTK Kelas A Kota Bitung, 2021**  
**Number of Trained Work Force by Type of Skill and Sex at Regional Technical Implementation Unit Class A Workforce Training Center in Bitung Municipality, 2021**

Jenis Keterampilan <i>Kind of Skill</i>	Jenis Kelamin <i>Sex</i>		Jumlah <i>Total</i>
	Laki-laki <i>Male</i>	Perempuan <i>Female</i>	
(1)	(2)	(3)	(4)
Otomotif	88	1	89
Teknik Pendingin	32	-	32
Listrik	94	2	96
Komputer	16	32	48
Las	75	-	75
Mesin Produksi	32	-	32
Admin Perkantoran	5	59	64
Teknik Meubelair	43	-	43
Tata Kecantikan	3	45	48
Pariwisata	-	-	-
Garmen	12	68	80
Pertanian	48	-	48
Industri Kreatif	30	50	80
<b>Jumlah</b>	<b>478</b>	<b>257</b>	<b>735</b>

Sumber/ Source: Balai Pelatihan Tenaga Kerja Kelas A Kota Bitung/  
Technical Implementation Unit Class A Workforce Training Center of Bitung Municipality

**Tabel**  
**Table** 3.2.6**Penduduk Berumur 15 Tahun Ke Atas yang Bekerja Selama Seminggu yang Lalu Menurut Lapangan Pekerjaan Utama di Kota Bitung, 2019-2022**  
**Population Aged 15 Years Old and Over Who Worked During The Previous Week by Main Industry in Bitung Municipality, 2019-2022**

Lapangan Pekerjaan Utama <i>Main Industry</i>	Tahun <i>Year</i>			
	2019	2020	2021	2022
(1)	(2)	(3)	(4)	
Pertanian, Perkebunan, Kehutanan, Perburuan, Dan Perikanan/ <i>Agriculture, Forestry, Hunting, And Fishery</i>	12 065	10 747	-	9 896
Industri (Pertambangan, Industri, Konstruksi, Listrik, Gas Dan Air)/ <i>Industries (Mining, Industry, Construction, Electricity, Gas And Water)</i>	23 715	25 743	-	27 221
Jasa (Perdagangan, Rumah Makan, Dan Jasa Akomodasi, Lembaga Keuangan, Real Estate, Usaha Persewaan, Dan Jasa Perusahaan, Jasa Kemasyarakatan, Sosial Dan Perorangan/ <i>Services (Trade, Restaurants And Accommodation Services, Financing, Real Estate And Business Services, Community, Social And Personal Services)</i>	53 896	55 132	-	59 280
<b>Jumlah/ Total</b>	<b>89 676</b>	<b>91 622</b>	<b>-</b>	<b>96397</b>

Sumber/ Source: Survei Angkatan Kerja Nasional Agustus/  
National Labor Force Survey August

Jumlah Murid  
21.252



Jumlah Guru  
1.204

SD/MI



Angka Partisipasi Murni

SD/SMP 96,49  
SMP/MTs 77,53  
SMA/SMK/MA 62,88

Jumlah Murid  
10.281



Jumlah Guru  
669

SMP/MTS



Angka Partisipasi Kasar

SD/MI 108,04  
SMP/MTs 91,73  
SMA/SMK/MA 76,59



Jumlah Murid  
10.730



Jumlah Guru  
692

SMA/SMK/MA



Angka Partisipasi Sekolah

7-12 99,78  
13-15 89,81  
16-18 75,28

Sumber: Kementerian Pendidikan dan Kebudayaan  
Kementerian Agama, EMIS

Persentase penduduk miskin Kota Bitung mengalami penurunan dari 6,43 persen di tahun 2021 menjadi 6,40 persen di tahun 2022

Jumlah penduduk miskin di tahun 2022 sebanyak 14,00 ribu orang



Indeks Kedalaman Kemiskinan (Poverty Gap Index/P1)  
**P1** 0,76 ↓ 0,95  
Tahun 2021



0,12

Indeks Keparahan Kemiskinan (Poverty Severity Index)  
**P2** 0,25  
Tahun 2021

Garis Kemiskinan  
**GK** Rp. 458.983 ↑ Rp. 434.642  
Tahun 2021

Rata-rata Lama Sekolah  
**9,91**  
(Tahun)

Harapan Lama Sekolah  
**12,65**  
(Tahun)



Umur Harapan Hidup Saat Lahir  
**71,38**  
(Tahun)

Pengeluaran per Kapita per Tahun yang Disesuaikan  
**Rp. 12.665**  
(Ribu rupiah/orang/tahun)



**IPM 74,70**  
Tahun 2022

<https://bitungkota.bps.go.id>



**PENJELASAN TEKNIS**

1. Jenjang Pendidikan Formal terdiri atas pendidikan dasar, pendidikan menengah, dan pendidikan tinggi. Jenis pendidikan yang diajarkan mencakup pendidikan umum, kejuruan, akademik, profesi, keagamaan, dan khusus. (a) Pendidikan Dasar berbentuk Sekolah Dasar (SD) dan Madrasah Ibtidaiyah (MI) atau bentuk lain yang sederajat serta Sekolah Menengah Pertama (SMP) dan Madrasah Tsanawiyah (MTs), atau bentuk lain yang sederajat. (b) Pendidikan Menengah berbentuk Sekolah Menengah Atas (SMA), Madrasah Aliyah (MA), Sekolah Menengah Kejuruan (SMK) atau bentuk lain yang sederajat. (c) Pendidikan Tinggi merupakan jenjang pendidikan setelah pendidikan menengah yang mencakup program pendidikan diploma, sarjana, magister, spesialis, dan doktor yang diselenggarakan oleh perguruan tinggi.
2. Angka Partisipasi Murni (APM) menunjukkan proporsi anak sekolah pada suatu kelompok umur tertentu yang bersekolah pada tingkat yang sesuai dengan kelompok umurnya. Nilai APM yang mendekati 100% menunjukkan hampir semua penduduk bersekolah dan tepat waktu sesuai dengan usia sekolah jenjang pendidikannya.

**TECHNICAL NOTES**

1. *The Formal Education Level consists of primary education, secondary education, and high education. The kind of education that taught consists of general education, vocational, academic, professional, religious, and specific education. (a) The Primary Education consists of Elementary School and Islamic Elementary School or other equivalent forms and Junior High School and MTs, or other equivalent forms. (b) The Secondary Education consists of the senior high school, MA, Vocational School, or other equivalent forms. (c) The High Education consists of the education level after the secondary education that consists of diplomas, bachelor, master, specialist, and doctoral degrees that are held by the college.*
2. *The Pure Participation Rate (APM) shows the proportion of school children in a certain age group who attend school at a level appropriate to their age group. APM scores that are close to 100% indicate that almost all residents attend school and are on time in accordance with their school age.*

3. Angka Partisipasi Sekolah (APS) mengukur proporsi anak yang masih bersekolah pada suatu kelompok umur sekolah jenjang pendidikan tertentu. Angka ini menunjukkan gambaran secara umum tentang banyaknya anak kelompok umur tertentu yang sedang bersekolah tanpa memperhatikan jenjang pendidikan yang sedang diikuti.
  4. Rumah Sakit adalah tempat pemeriksaan dan perawatan kesehatan, biasanya berada di bawah pengawasan dokter/tenaga medis, yang melayani penderita yang sakit untuk berobat rawat jalan atau rawat inap.
  5. Rumah Sakit Bersalin adalah rumah sakit khusus untuk persalinan, dilengkapi pelayanan spesialis pemeriksaan kehamilan, persalinan, rawat inap dan rawat jalan ibu dan anak yang berada di bawah pengawasan dokter spesialis kandungan.
  6. Poliklinik adalah sarana kesehatan yang dipakai untuk pelayanan berobat jalan, biasanya berada di bawah pengawasan dokter/tenaga medis.
  7. Puskesmas (Pusat Kesehatan Masyarakat) adalah unit pelaksana teknis dinas kesehatan kabupaten/kota yang mempunyai fungsi utama sebagai penyelenggara pelayanan kesehatan tingkat pertama. Wilayah kerja puskesmas maksimal adalah
3. *School Participation Rates (APS) measure the proportion of children who are still in school in a certain age group of school level. This figure shows a general picture of the number of children of certain age groups who are in school without regard to the level of education being followed.*
  4. *Hospital is a place for health check, usually controlled/supervised by doctors/medical personnel, to serve the ill patients to get outpatient or inpatient treatment services.*
  5. *Maternity Hospital is a specialized hospital for childbirth, has specialist inspection service to pregnancy, childbirth, hospitalization and outpatient for mothers and children that is under the supervision of an obstetrician.*
  6. *Polyclinic is a health facility in which to get outpatient services, usually under the control of doctor/medical personnel.*
  7. *Public Health Center is technical implementation unit of regency health department that have the primary function as a first-level health care providers. The standard working area of public health center is one district and to reach their working areas, public*

satu kecamatan dan untuk dapat menjangkau wilayah kerjanya, puskesmas mempunyai jaringan pelayanan yang meliputi unit Puskesmas Pembantu (Pustu), unit Puskesmas Keliling (Puskel), dan unit bidan desa/komunitas (Peraturan Menteri Kesehatan RI No. 75 Tahun 2015 Tentang Pusat Kesehatan Masyarakat).

8. Apotek adalah suatu tempat tertentu yang digunakan untuk melakukan pekerjaan kefarmasian, dan penyaluran/penjualan obat atau bahan farmasi dan perbekalan kesehatan lainnya kepada masyarakat yang dikelola oleh tenaga apoteker.
  9. Penduduk miskin adalah penduduk yang memiliki rata-rata pengeluaran per kapita per bulan di bawah Garis Kemiskinan.
  10. Garis Kemiskinan Makanan (GKM) merupakan nilai pengeluaran kebutuhan minimum makanan yang disetarakan dengan 2.100 kkalori per kapita per hari. Garis Kemiskinan Non-Makanan (GKNM) adalah kebutuhan minimum untuk perumahan, sandang, pendidikan, kesehatan, dan kebutuhan dasar lainnya.
  11. Indeks Kedalaman Kemiskinan (PovertyGapIndex-P1) merupakan ukuran rata-rata kesenjangan pengeluaran masing-masing penduduk miskin terhadap garis kemiskinan. Semakin tinggi nilai indeks, semakin jauh rata-rata
8. *Pharmacy is a specific place that is used for pharmaceutical jobs, and distribution/sale of drugs/ pharmaceuticals and other medical supplies to people that are administered by trained pharmacist.*
  9. *A person whose expenditure per capita per month is below the poverty line is considered to be poor.*
  10. *The Food Poverty Line refers to the daily minimum requirement of 2,100 kcal per capita per day. The Non-Food Poverty Line refers to the minimum requirement for household necessities for clothing, education, health, and other basic individual needs.*
  11. *Poverty Gap Index-P1 measures the extent to which individuals fall below the poverty line (the poverty gaps) as a proportion of the poverty line. The higher the value of the index means the wider the gap between average expenditure of the poor and the poverty line.*

pengeluaran penduduk dari garis kemiskinan.

12. Indeks Keparahan Kemiskinan (Poverty Severity Index-P2) memberikan gambaran mengenai penyebaran pengeluaran di antara penduduk miskin. Semakin tinggi nilai indeks, semakin tinggi ketimpangan pengeluaran di antara penduduk miskin.

12. *Poverty Severity Index-P2 describes inequality among the poor. This is simply a weighted sum of poverty gaps (as a proportion of the poverty line), where the weights are the proportionate poverty gaps themselves. Hence, by squaring the poverty gap index, the measure implicitly puts more weight on observations that fall well below the poverty line. Higher value of the index shows that inequality among the poor is higher.*

<https://bitungkota.bps.go.id>

**ULASAN****REVIEW**

1. Secara umum, Angka Partisipasi Sekolah (APS) di Kota Bitung tahun 2022 mengalami peningkatan dibanding tahun sebelumnya. APS pada kelompok umur 7-12 sebesar 99,78 persen. Artinya hampir semua anak-anak pada kelompok umur 7-12 tahun masih bersekolah di tingkat Sekolah Dasar (SD) ataupun Sekolah Menengah Pertama (SMP). APS paling rendah ada pada kelompok umur 16-18 yaitu hanya sekitar 75,28 persen yang hanya menikmati atau melanjutkan sekolah.
  2. Pada tahun 2022 persentase penduduk miskin mengalami penurunan dibanding tahun sebelumnya yaitu dari 6,43 persen menjadi 6,20 persen. Sementara garis kemiskinan meningkat menjadi 458.953 sejalan peningkatan pemenuhan gaya hidup dan meningkatnya harga kebutuhan pokok dari tahun ke tahun.
  3. Indeks kedalaman dan keparahan kemiskinan tahun 2022 menurun jika dibanding tahun sebelumnya. Indeks kedalaman menurun dari 0,95 menjadi 0,76 dan Indeks keparahan menurun dari 0,25 menjadi 0,12.
1. *In general, School Participation Rates (APS) in Bitung Municipality in 2022 have decreased compared to previous years. The APS in the 7-12 age group is 99.78 percent. This means that almost all children in 7-12 year age group still attend school at Elementary School (SD) or Junior High School (SMP) level. The lowest APS is in the 16-18 age group which is only around 75.28 percent who can enjoy or continue school.*
  2. *In 2022 the percentage of poor people has decreased compared to the previous year, from 6.43 percent to 6.20 percent. While the poverty line increased to 458,953 in line with increasing lifestyle fulfillment and rising prices of basic necessities from year to year.*
  3. *The depth and severity index for poverty in 2022 decreased compared to the previous year. The depth index increases from 0.95 to 0.76 and the severity index decreases from 0.25 to 0.12.*

#### 4.1 PENDIDIKAN EDUCATION

**Tabel 4.1.1** Jumlah Sekolah, Guru, dan Murid Taman Kanak-Kanak (TK) di Bawah Kementerian Pendidikan dan Kebudayaan Menurut Kecamatan di Kota Bitung, 2021/2022 dan 2022/2023  
*Number of Schools, Teachers, and Pupils in Kindergarten Under The Ministry of Education and Culture by Subdistrict in Bitung Municipality, 2021/2022 and 2022/2023*

Kecamatan Subdistrict	Sekolah/ Schools					
	Negeri/ Public		Swasta/ Private		Jumlah/ Total	
	2021/2022	2022/2023	2021/2022	2022/2023	2021/2022	2022/2023
(1)	(2)	(3)	(4)	(5)	(6)	(7)
Madidir	1	1	19	18	20	19
Matuari	1	1	14	17	15	18
Girian	-	-	13	12	13	12
Lembeh Selatan	-	-	3	3	3	3
Lembeh Utara	-	-	7	8	7	8
Aertembaga	-	-	10	11	10	11
Maesa	-	-	13	13	13	13
Ranowulu	1	1	9	9	10	10
<b>Kota Bitung</b>	<b>3</b>	<b>3</b>	<b>88</b>	<b>91</b>	<b>91</b>	<b>94</b>

Lanjutan Tabel/ *Continued Table* 4.1.1

Kecamatan Subdistrict	Guru <sup>1</sup> / Teachers <sup>1</sup>					
	Negeri/ Public		Swasta/ Private		Jumlah/ Total	
	2021/2022	2022/2023	2021/2022	2022/2023	2021/2022	2022/2023
(1)	(8)	(9)	(10)	(11)	(12)	(13)
Madidir	3	3	51	46	54	49
Matuari	5	7	36	45	41	52
Girian	-	-	35	32	35	32
Lembah Selatan	-	-	5	6	5	6
Lembah Utara	-	-	15	13	15	13
Aertembaga	-	-	22	25	22	25
Maesa	-	-	29	31	29	31
Ranowulu	5	5	18	19	23	24
<b>Kota Bitung</b>	<b>13</b>	<b>15</b>	<b>211</b>	<b>217</b>	<b>224</b>	<b>232</b>

Lanjutan Tabel/ Continued Table 4.1.1

Kecamatan Subdistrict	Murid/ Students					
	Negeri/ Public		Swasta/ Private		Jumlah/ Total	
	2021/2022	2022/2023	2021/2022	2022/2023	2021/2022	2022/2023
(1)	(14)	(15)	(16)	(17)	(18)	(19)
Madidir	25	41	535	482	560	523
Matuari	67	57	398	394	465	451
Girian	-	-	420	336	420	336
Lembeh Selatan	-	-	92	62	92	62
Lembeh Utara	-	-	121	124	121	124
Aertembaga	-	-	255	278	255	278
Maesa	-	-	346	312	346	312
Ranowulu	49	59	173	178	222	237
<b>Kota Bitung</b>	<b>141</b>	<b>157</b>	<b>2 340</b>	<b>2 166</b>	<b>2 481</b>	<b>2 323</b>

Catatan/ Note: <sup>1</sup> Jumlah guru termasuk kepala sekolah dan guru/  
The total of teachers including headmaster and teacher

Sumber/ Source: Kementerian Pendidikan dan Kebudayaan, Data Semester Ganjil/  
Ministry of Education and Culture, Odd Semester Data



**Tabel** 4.1.2  
**Table**

**Jumlah Sekolah, Guru, dan Murid Raudatul Athfal (RA) di Bawah Kementerian Agama Menurut Kecamatan di Kota Bitung, 2021/2022 dan 2022/2023**  
**Number of Schools, Teachers, and Pupils in Raudatul Athfal (RA) Under The Ministry of Religious Affairs by Subdistrict in Bitung Municipality, 2021/2022 and 2022/2023**

Kecamatan Subdistrict	Sekolah/ Schools		Guru/ Teachers		Murid/ Pupils	
	2021/2022	2022/2023	2021/2022	2022/2023	2021/2022	2022/2023
(1)	(2)	(3)	(4)	(5)	(6)	(7)
Madidir	6	6	20	21	288	281
Matuari	3	3	7	12	162	184
Girian	4	4	18	19	249	248
Lembah Selatan	2	2	5	6	54	53
Lembah Utara	-	-	-	-	-	-
Aertembaga	2	2	7	7	78	94
Maesa	4	4	16	15	181	196
Ranowulu	1	1	3	4	32	41
<b>Kota Bitung</b>	<b>22</b>	<b>22</b>	<b>76</b>	<b>84</b>	<b>1 044</b>	<b>1 097</b>

Catatan/ Note: Seluruh Raudatul Athfal (RA) berstatus swasta/  
All Raudatul Athfal (RA) are private

Sumber/ Source: Kementerian Agama, EMIS, Data Semester Ganjil/  
Ministry of Religious Affairs, EMIS, Odd Semester Data

**Tabel**  
**Table** 4.1.3

**Jumlah Sekolah, Guru, dan Murid Sekolah Dasar (SD) di Bawah Kementerian Pendidikan dan Kebudayaan Menurut Kecamatan di Kota Bitung, 2021/2022 dan 2022/2023**

*Number of Schools, Teachers, and Pupils in Primary Schools Under The Ministry of Education and Culture by Subdistrict in Bitung Municipality, 2021/2022 and 2022/2023*

Kecamatan Subdistrict	Sekolah/ Schools					
	Negeri/ Public		Swasta/ Private		Jumlah/ Total	
	2021/2022	2022/2023	2021/2022	2022/2023	2021/2022	2022/2023
(1)	(2)	(3)	(4)	(5)	(6)	(7)
Madidir	6	6	8	10	14	16
Matuari	5	6	6	6	11	12
Girian	3	3	5	6	8	9
Lembah Selatan	10	10	3	3	13	13
Lembah Utara	9	9	2	2	11	11
Aertembaga	1	1	13	13	14	14
Maesa	7	7	12	12	19	19
Ranowulu	6	6	9	9	15	15
<b>Kota Bitung</b>	<b>47</b>	<b>48</b>	<b>58</b>	<b>61</b>	<b>105</b>	<b>109</b>

Lanjutan Tabel/ *Continued Table* 4.1.3

Kecamatan Subdistrict	Guru <sup>1</sup> / Teachers <sup>1</sup>					
	Negeri/ Public		Swasta/ Private		Jumlah/ Total	
	2021/2022	2022/2023	2021/2022	2022/2023	2021/2022	2022/2023
(1)	(8)	(9)	(10)	(11)	(12)	(13)
Madidir	89	94	67	83	156	177
Matuari	75	76	51	48	126	124
Girian	78	74	55	66	133	140
Lembah Selatan	79	81	21	18	100	99
Lembah Utara	69	83	8	10	77	93
Aertembaga	9	8	89	90	98	98
Maesa	98	110	98	98	196	208
Ranowulu	62	56	60	54	122	110
<b>Kota Bitung</b>	<b>559</b>	<b>582</b>	<b>449</b>	<b>467</b>	<b>1 008</b>	<b>1 049</b>

Lanjutan Tabel/ Continued Table 4.1.3

Kecamatan Subdistrict	Murid/ Students					
	Negeri/ Public		Swasta/ Private		Jumlah/ Total	
	2021/2022	2022/2023	2021/2022	2022/2023	2021/2022	2022/2023
(1)	(14)	(15)	(16)	(17)	(18)	(19)
Madidir	1 683	1 580	1 361	1 422	3 044	3 002
Matuari	1 604	1 626	1 008	1 005	2 612	2 631
Girian	1 676	1 785	1 434	1 492	3 110	3 277
Lembeh Selatan	761	791	228	207	989	998
Lembeh Utara	627	598	217	206	844	804
Aertembaga	61	57	1 848	1 888	1 909	1 945
Maesa	1 853	1 909	1 692	1 629	3 545	3 538
Ranowulu	834	814	883	831	1 717	1 645
<b>Kota Bitung</b>	<b>9 099</b>	<b>9 160</b>	<b>8 671</b>	<b>8 680</b>	<b>17 770</b>	<b>17 840</b>

Catatan/ Note: <sup>1</sup> Jumlah guru termasuk kepala sekolah dan guru/  
The total of teachers including headmaster and teacher

Sumber/ Source: 2021/2022 - Kementerian Pendidikan, Kebudayaan, Riset, dan Teknologi, Sistem Data Pokok Pendidikan, data semester ganjil 2021/ Ministry of Education, Culture, Research, and Technology, Basic Education Data System, odd semester 2021  
2022/2023 - Kementerian Pendidikan, Kebudayaan, Riset, dan Teknologi, Sistem Data Pokok Pendidikan, data semester ganjil/ Ministry of Education, Culture, Research, and Technology, Basic Education Data System, odd semester

**Tabel**  
**Table** 4.1.4

**Jumlah Sekolah, Guru, dan Murid Madrasah Ibtidaiyah (MI) di Bawah Kementerian Agama Menurut Kecamatan di Kota Bitung, 2021/2022 dan 2022/2023**  
**Number of Schools, Teachers, and Pupils in Madrasah Ibtidaiyah (MI) Under The Ministry of Religious Affairs by Subdistrict in Bitung Municipality, 2021/2022 and 2022/2023**

Kecamatan Subdistrict	Sekolah/ Schools					
	Negeri/ Public		Swasta/ Private		Jumlah/ Total	
	2021/2022	2022/2023	2021/2022	2022/2023	2021/2022	2022/2023
(1)	(2)	(3)	(4)	(5)	(6)	(7)
Madidir	-	-	3	3	3	3
Matuari	-	-	3	3	3	3
Girian	1	1	-	-	1	1
Lembah Selatan	-	-	-	-	-	-
Lembah Utara	-	-	-	-	-	-
Aertembaga	-	-	-	-	-	-
Maesa	-	-	1	1	1	1
Ranowulu	-	-	-	-	-	-
<b>Kota Bitung</b>	<b>1</b>	<b>1</b>	<b>7</b>	<b>7</b>	<b>8</b>	<b>8</b>

Lanjutan Tabel/ Continued Table 4.1.4

Kecamatan Subdistrict	Guru/ Teachers					
	Negeri/ Public		Swasta/ Private		Jumlah/ Total	
	2021/2022	2022/2023	2021/2022	2022/2023	2021/2022	2022/2023
(1)	(8)	(9)	(10)	(11)	(12)	(13)
Madidir	-	-	27	34	27	34
Matuari	-	-	22	26	22	26
Girian	79	80	-	-	79	80
Lembah Selatan	-	-	-	-	-	-
Lembah Utara	-	-	-	-	-	-
Aertembaga	-	-	-	-	-	-
Maesa	-	-	16	15	16	15
Ranowulu	-	-	-	-	-	-
<b>Kota Bitung</b>	<b>79</b>	<b>80</b>	<b>65</b>	<b>75</b>	<b>144</b>	<b>155</b>

Lanjutan Tabel/ *Continued Table* 4.1.4

Kecamatan Subdistrict	Murid/ Students					
	Negeri/ Public		Swasta/ Private		Jumlah/ Total	
	2021/2022	2022/2023	2021/2022	2022/2023	2021/2022	2022/2023
(1)	(14)	(15)	(16)	(17)	(18)	(19)
Madidir	-	-	589	590	589	590
Matuari	-	-	409	493	409	493
Girian	1 829	1 831	-	-	1 829	1 831
Lembeh Selatan	-	-	-	-	-	-
Lembeh Utara	-	-	-	-	-	-
Aertembaga	-	-	-	-	-	-
Maesa	-	-	498	498	498	498
Ranowulu	-	-	-	-	-	-
<b>Kota Bitung</b>	<b>1 829</b>	<b>1 831</b>	<b>1 496</b>	<b>1 581</b>	<b>3 325</b>	<b>3 412</b>

Sumber/ Source: Kementerian Agama, EMIS, data semester ganjil/  
Ministry of Religious Affairs, EMIS, odd semester data

**Tabel**  
**Table** 4.1.5

**Jumlah Sekolah, Guru, dan Murid Sekolah Menengah Pertama (SMP) di Bawah Kementerian Pendidikan dan Kebudayaan Menurut Kecamatan di Kota Bitung, 2021/2022 dan 2022/2023**  
**Number of Schools, Teachers, and Pupils in Junior High Schools Under The Ministry of Education and Culture by Subdistrict in Bitung Municipality, 2021/2022 and 2022/2023**

Kecamatan Subdistrict	Sekolah/ Schools					
	Negeri/ Public		Swasta/ Private		Jumlah/ Total	
	2021/2022	2022/2023	2021/2022	2022/2023	2021/2022	2022/2023
(1)	(2)	(3)	(4)	(5)	(6)	(7)
Madidir	1	1	5	5	6	6
Matuari	3	3	2	2	5	5
Girian	2	2	2	2	4	4
Lembah Selatan	4	4	-	-	4	4
Lembah Utara	2	2	1	1	3	3
Aertembaga	2	2	3	3	5	5
Maesa	1	1	6	6	7	7
Ranowulu	4	4	-	-	4	4
<b>Kota Bitung</b>	<b>19</b>	<b>19</b>	<b>19</b>	<b>19</b>	<b>38</b>	<b>38</b>



Lanjutan Tabel/ *Continued Table* 4.1.5

Kecamatan Subdistrict	Guru <sup>1</sup> / Teachers <sup>1</sup>					
	Negeri/ Public		Swasta/ Private		Jumlah/ Total	
	2021/2022	2022/2023	2021/2022	2022/2023	2021/2022	2022/2023
(1)	(8)	(9)	(10)	(11)	(12)	(13)
Madidir	59	65	53	55	112	120
Matuari	52	66	14	12	66	78
Girian	79	91	22	20	101	111
Lembeh Selatan	53	56	-	-	53	56
Lembeh Utara	27	30	5	5	32	35
Aertembaga	37	37	15	13	52	50
Maesa	10	14	61	54	71	68
Ranowulu	65	64	-	-	65	64
<b>Kota Bitung</b>	<b>382</b>	<b>423</b>	<b>170</b>	<b>159</b>	<b>552</b>	<b>582</b>

Lanjutan Tabel/ Continued Table 4.1.5

Kecamatan Subdistrict	Murid/ Students					
	Negeri/ Public		Swasta/ Private		Jumlah/ Total	
	2021/2022	2022/2023	2021/2022	2022/2023	2021/2022	2022/2023
(1)	(14)	(15)	(16)	(17)	(18)	(19)
Madidir	1 294	1 262	781	681	2 075	1 943
Matuari	855	802	142	121	997	923
Girian	1 773	1 900	312	288	2 085	2 188
Lembeh Selatan	466	430	-	-	466	430
Lembeh Utara	406	387	79	70	485	457
Aertembaga	736	669	231	209	967	878
Maesa	227	240	916	855	1 143	1 095
Ranowulu	912	823	-	-	912	823
<b>Kota Bitung</b>	<b>6 669</b>	<b>6 513</b>	<b>2 461</b>	<b>2 224</b>	<b>9 130</b>	<b>8 737</b>

Catatan/ Note: <sup>1</sup> Jumlah guru termasuk kepala sekolah dan guru/  
The total of teachers including headmaster and teacher

Sumber/ Source: 2021/2022 - Kementerian Pendidikan, Kebudayaan, Riset, dan Teknologi, Sistem Data Pokok Pendidikan, data semester ganjil 2021/ Ministry of Education, Culture, Research, and Technology, Basic Education Data System, odd semester 2021  
2022/2023 - Kementerian Pendidikan, Kebudayaan, Riset, dan Teknologi, Sistem Data Pokok Pendidikan, data semester ganjil/ Ministry of Education, Culture, Research, and Technology, Basic Education Data System, odd semester

**Tabel**  
**Table** 4.1.6

**Jumlah Sekolah, Guru, dan Murid Madrasah Tsanawiyah (MTs) di Bawah Kementerian Agama Menurut Kecamatan di Kota Bitung, 2021/2022 dan 2022/2023**  
**Number of Schools, Teachers, and Pupils in Madrasah Tsanawiyah (MTs) Under The Ministry of Religious Affairs by Subdistrict in Bitung Municipality, 2021/2022 and 2022/2023**

Kecamatan Subdistrict	Sekolah/ Schools					
	Negeri/ Public		Swasta/ Private		Jumlah/ Total	
	2021/2022	2022/2023	2021/2022	2022/2023	2021/2022	2022/2023
(1)	(2)	(3)	(4)	(5)	(6)	(7)
Madidir	1	1	1	1	2	2
Matuari	-	-	-	-	1	1
Girian	-	-	-	-	1	1
Lembeh Selatan	-	-	-	-	-	-
Lembeh Utara	-	-	-	-	-	-
Aertembaga	-	-	-	-	-	-
Maesa	-	-	-	-	-	-
Ranowulu	-	-	-	-	-	-
<b>Kota Bitung</b>	<b>1</b>	<b>1</b>	<b>1</b>	<b>1</b>	<b>4</b>	<b>4</b>

Lanjutan Tabel/ Continued Table 4.1.6

Kecamatan Subdistrict	Guru/ Teachers					
	Negeri/ Public		Swasta/ Private		Jumlah/ Total	
	2021/2022	2022/2023	2021/2022	2022/2023	2021/2022	2022/2023
(1)	(8)	(9)	(10)	(11)	(12)	(13)
Madidir	46	43	5	5	51	48
Matuari	-	-	15	16	15	16
Girian	-	-	20	23	20	23
Lembah Selatan	-	-	-	-	-	-
Lembah Utara	-	-	-	-	-	-
Aertembaga	-	-	-	-	-	-
Maesa	-	-	-	-	-	-
Ranowulu	-	-	-	-	-	-
<b>Kota Bitung</b>	<b>46</b>	<b>43</b>	<b>40</b>	<b>44</b>	<b>86</b>	<b>87</b>

Lanjutan Tabel/ *Continued Table* 4.1.6

Kecamatan Subdistrict	Murid/ <i>Students</i>					
	Negeri/ <i>Public</i>		Swasta/ <i>Private</i>		Jumlah/ <i>Total</i>	
	2021/2022	2022/2023	2021/2022	2022/2023	2021/2022	2022/2023
(1)	(14)	(15)	(16)	(17)	(18)	(19)
Madidir	859	903	41	57	900	960
Matuari	-	-	295	267	295	267
Girian	-	-	314	317	314	317
Lembah Selatan	-	-	-	-	-	-
Lembah Utara	-	-	-	-	-	-
Aertembaga	-	-	-	-	-	-
Maesa	-	-	-	-	-	-
Ranowulu	-	-	-	-	-	-
<b>Kota Bitung</b>	<b>859</b>	<b>903</b>	<b>650</b>	<b>641</b>	<b>1 509</b>	<b>1 544</b>

Sumber/ *Source*: Kementerian Agama, EMIS, data semester ganjil/  
 Ministry of Religious Affairs, EMIS, odd semester data

**Tabel**  
**Table** 4.1.7

**Jumlah Sekolah, Guru, dan Murid Sekolah Menengah Atas (SMA) di Bawah Kementerian Pendidikan dan Kebudayaan Menurut Kecamatan di Kota Bitung, 2021/2022 dan 2022/2023**  
**Number of Schools, Teachers, and Pupils in Senior High Schools Under The Ministry of Education and Culture by Subdistrict in Bitung Municipality, 2021/2022 and 2022/2023**

Kecamatan Subdistrict	Sekolah/ Schools					
	Negeri/ Public		Swasta/ Private		Jumlah/ Total	
	2021/2022	2022/2023	2021/2022	2022/2023	2021/2022	2022/2023
(1)	(2)	(3)	(4)	(5)	(6)	(7)
Madidir	1	1	1	1	2	2
Matuari	-	-	1	1	1	1
Girian	1	1	1	1	2	2
Lembah Selatan	1	1	-	-	1	1
Lembah Utara	-	-	1	1	1	1
Aertembaga	-	-	1	1	1	1
Maesa	-	-	4	4	4	4
Ranowulu	1	1	-	-	1	1
<b>Kota Bitung</b>	<b>4</b>	<b>4</b>	<b>9</b>	<b>9</b>	<b>13</b>	<b>13</b>

Lanjutan Tabel/ Continued Table 4.1.7

Kecamatan Subdistrict	Guru <sup>1</sup> / Teachers <sup>1</sup>					
	Negeri/ Public		Swasta/ Private		Jumlah/ Total	
	2021/2022	2022/2023	2021/2022	2022/2023	2021/2022	2022/2023
(1)	(8)	(9)	(10)	(11)	(12)	(13)
Madidir	73	78	18	16	91	94
Matuari	-	-	6	6	6	6
Girian	58	61	14	14	72	75
Lembah Selatan	28	28	-	-	28	28
Lembah Utara	-	-	5	5	5	5
Aertembaga	-	-	6	6	6	6
Maesa	-	-	28	25	28	25
Ranowulu	17	17	-	-	17	17
<b>Kota Bitung</b>	<b>176</b>	<b>184</b>	<b>77</b>	<b>72</b>	<b>253</b>	<b>256</b>

Lanjutan Tabel/ Continued Table 4.1.7

Kecamatan Subdistrict	Murid/ Students					
	Negeri/ Public		Swasta/ Private		Jumlah/ Total	
	2021/2022	2022/2023	2021/2022	2022/2023	2021/2022	2022/2023
(1)	(14)	(15)	(16)	(17)	(18)	(19)
Madidir	1 322	1 310	420	358	1 742	1 668
Matuari	-	-	9	20	9	20
Girian	1 299	1 351	451	429	1 750	1 780
Lembah Selatan	325	317	-	-	325	317
Lembah Utara	-	-	66	45	66	45
Aertembaga	-	-	21	18	21	18
Maesa	-	-	288	269	288	269
Ranowulu	162	182	-	-	162	182
<b>Kota Bitung</b>	<b>3 108</b>	<b>3 160</b>	<b>1 255</b>	<b>1 139</b>	<b>4 363</b>	<b>4 299</b>

Catatan/ Note: <sup>1</sup> Jumlah guru termasuk kepala sekolah dan guru/  
The total of teachers including headmaster and teacher

Sumber/ Source: 2020/2021 - Kementerian Pendidikan dan Kebudayaan, Sistem Data Pokok Pendidikan, data semester ganjil/ Ministry of Educations and Culture, Basic Education Data System, odd semester

2022/2023 - Kementerian Pendidikan, Kebudayaan, Riset, dan Teknologi, Sistem Data Pokok Pendidikan, data semester ganjil/ Ministry of Education, Culture, Research, and Technology, Basic Education Data System, odd semester



**Tabel**  
**Table** 4.1.8

**Jumlah Sekolah, Guru, dan Murid Sekolah Menengah Kejuruan (SMK) di Bawah Kementerian Pendidikan dan Kebudayaan Menurut Kecamatan di Kota Bitung, 2021/2022 dan 2022/2023**  
*Number of Schools, Teachers, and Pupils in Vocational High Schools Under The Ministry of Education and Culture by Subdistrict in Bitung Municipality, 2021/2022 and 2022/2023*

Kecamatan Subdistrict	Sekolah/ Schools					
	Negeri/ Public		Swasta/ Private		Jumlah/ Total	
	2021/2022	2022/2023	2021/2022	2022/2023	2021/2022	2022/2023
(1)	(2)	(3)	(4)	(5)	(6)	(7)
Madidir	-	-	4	4	4	4
Matuari	1	1	1	1	2	2
Girian	-	-	-	-	-	-
Lembah Selatan	1	1	-	-	1	1
Lembah Utara	-	-	-	-	-	-
Aertembaga	1	1	-	-	1	1
Maesa	2	2	3	3	5	5
Ranowulu	1	1	-	-	1	1
<b>Kota Bitung</b>	<b>6</b>	<b>6</b>	<b>8</b>	<b>8</b>	<b>14</b>	<b>14</b>

Lanjutan Tabel/ Continued Table 4.1.8

Kecamatan Subdistrict	Guru <sup>1</sup> / Teachers <sup>1</sup>					
	Negeri/ Public		Swasta/ Private		Jumlah/ Total	
	2021/2022	2022/2023	2021/2022	2022/2023	2021/2022	2022/2023
(1)	(8)	(9)	(10)	(11)	(12)	(13)
Madidir	-	-	73	64	73	64
Matuari	19	18	14	10	33	28
Girian	-	-	-	-	-	-
Lembeh Selatan	26	24	-	-	26	24
Lembeh Utara	-	-	-	-	-	-
Aertembaga	20	21	-	-	20	21
Maesa	172	182	36	33	208	215
Ranowulu	15	19	-	-	15	19
<b>Kota Bitung</b>	<b>252</b>	<b>264</b>	<b>123</b>	<b>107</b>	<b>375</b>	<b>371</b>

Lanjutan Tabel/ *Continued Table* 4.1.8

Kecamatan Subdistrict	Murid/ <i>Students</i>					
	Negeri/ <i>Public</i>		Swasta/ <i>Private</i>		Jumlah/ <i>Total</i>	
	2021/2022	2022/2023	2021/2022	2022/2023	2021/2022	2022/2023
(1)	(14)	(15)	(16)	(17)	(18)	(19)
Madidir	-	-	593	577	593	577
Matuari	245	256	179	203	424	459
Girian	-	-	-	-	-	-
Lembah Selatan	363	278	-	-	363	278
Lembah Utara	-	-	-	-	-	-
Aertembaga	344	304	-	-	344	304
Maesa	4 077	3 397	654	654	4 731	4 051
Ranowulu	158	177	-	-	158	177
<b>Kota Bitung</b>	<b>5 187</b>	<b>4 412</b>	<b>1 426</b>	<b>1 434</b>	<b>6 613</b>	<b>5 846</b>

Catatan/ *Note*: <sup>1</sup> Jumlah guru termasuk kepala sekolah dan guru/  
*The total of teachers including headmaster and teacher*

Sumber/ *Source*: 2020/2021 - Kementerian Pendidikan dan Kebudayaan, Sistem Data Pokok Pendidikan, data semester ganjil/ *Ministry of Educations and Culture, Basic Education Data System, odd semester*

**Tabel 4.1.9** Jumlah Sekolah, Guru, dan Murid Madrasah Aliyah (MA) di Bawah Kementerian Agama Menurut Kecamatan di Kota Bitung, 2021/2022 dan 2022/2023  
**Number of Schools, Teachers, and Pupils in Madrasah Aliyah (MA) Under the Ministry of Religious Affairs by Subdistrict in Bitung Municipality, 2021/2022 and 2022/2023**

Kecamatan Subdistrict	Sekolah/ Schools					
	Negeri/ Public		Swasta/ Private		Jumlah/ Total	
	2021/2022	2022/2023	2021/2022	2022/2023	2021/2022	2022/2023
(1)	(2)	(3)	(4)	(5)	(6)	(7)
Madidir	-	-	1	1	1	1
Matuari	-	-	1	1	1	1
Girian	-	-	1	1	1	1
Lembah Selatan	-	-	-	-	-	-
Lembah Utara	-	-	-	-	-	-
Aertembaga	-	-	-	-	-	-
Maesa	1	1	-	-	1	1
Ranowulu	-	-	-	-	-	-
<b>Kota Bitung</b>	<b>1</b>	<b>1</b>	<b>3</b>	<b>3</b>	<b>4</b>	<b>4</b>

Lanjutan Tabel/ *Continued Table* 4.1.9

Kecamatan Subdistrict	Guru/ Teachers					
	Negeri/ Public		Swasta/ Private		Jumlah/ Total	
	2021/2022	2022/2023	2021/2022	2022/2023	2021/2022	2022/2023
(1)	(8)	(9)	(10)	(11)	(12)	(13)
Madidir	-	-	5	5	5	5
Matuari	-	-	13	14	13	14
Girian	-	-	11	18	11	18
Lembah Selatan	-	-	-	-	-	-
Lembah Utara	-	-	-	-	-	-
Aertembaga	-	-	-	-	-	-
Maesa	28	28	-	-	28	28
Ranowulu	-	-	-	-	-	-
<b>Kota Bitung</b>	<b>28</b>	<b>28</b>	<b>29</b>	<b>37</b>	<b>57</b>	<b>65</b>

Lanjutan Tabel/ Continued Table 4.1.9

Kecamatan Subdistrict	Murid/ Students					
	Negeri/ Public		Swasta/ Private		Jumlah/ Total	
	2021/2022	2022/2023	2021/2022	2022/2023	2021/2022	2022/2023
(1)	(14)	(15)	(16)	(17)	(18)	(19)
Madidir	-	-	30	47	30	47
Matuari	-	-	89	106	89	106
Girian	-	-	125	111	125	111
Lembeh Selatan	-	-	-	-	-	-
Lembeh Utara	-	-	-	-	-	-
Aertembaga	-	-	-	-	-	-
Maesa	327	321	-	-	327	321
Ranowulu	-	-	-	-	-	-
<b>Kota Bitung</b>	<b>327</b>	<b>321</b>	<b>244</b>	<b>264</b>	<b>571</b>	<b>585</b>

Sumber/ Source: Kementerian Agama, EMIS, data semester ganjil/  
Ministry of Religious Affairs, EMIS, odd semester data

**Tabel**  
**Table** 4.1.10

**Jumlah Desa<sup>1</sup>/Kelurahan yang Memiliki Fasilitas Sekolah Menurut Kecamatan dan Tingkat Pendidikan di Kota Bitung, 2018-2021**  
**Number of Villages<sup>1</sup> Having Educational Facilities by Subdistrict and Educational Level in Bitung Municipality, 2018-2021**

Kecamatan Subdistrict	SD Primary School			
	2018	2019	2020	2021
(1)	(2)	(3)	(4)	(5)
Madidir	8	8	8	8
Matuari	7	7	8	8
Girian	6	5	5	6
Lembah Selatan	7	7	7	7
Lembah Utara	10	7	8	10
Aertembaga	8	8	8	8
Maesa	7	8	8	8
Ranowulu	11	11	11	11
<b>Kota Bitung</b>	<b>64</b>	<b>61</b>	<b>63</b>	<b>66</b>

Lanjutan Tabel/ Continued Table 4.1.10

Kecamatan Subdistrict	SMP Junior High School			
	2018	2019	2020	2021
(1)	(6)	(7)	(8)	(9)
Madidir	5	4	5	5
Matuari	5	6	6	5
Girian	5	5	5	4
Lembah Selatan	4	4	4	4
Lembah Utara	3	3	3	3
Aertembaga	5	5	5	5
Maesa	4	4	3	3
Ranowulu	4	4	4	4
<b>Kota Bitung</b>	<b>35</b>	<b>35</b>	<b>35</b>	<b>33</b>



Lanjutan Tabel/ *Continued Table* 4.1.10

Kecamatan <i>Subdistrict</i>	SMA <i>Senior High School</i>			
	2018	2019	2020	2021
(1)	(10)	(11)	(12)	(13)
Madidir	4	3	4	4
Matuari	1	1	1	1
Girian	3	3	3	3
Lembah Selatan	1	–	1	1
Lembah Utara	1	1	1	1
Aertembaga	1	1	1	1
Maesa	4	3	3	6
Ranowulu	1	2	1	1
<b>Kota Bitung</b>	<b>16</b>	<b>14</b>	<b>15</b>	<b>18</b>

Lanjutan Tabel/ Continued Table 4.1.10

Kecamatan Subdistrict	SMK Vocational School			
	2018	2019	2020	2021
(1)	(14)	(15)	(16)	(17)
Madidir	1	3	2	2
Matuari	2	1	2	2
Girian	–	–	–	–
Lembah Selatan	1	1	1	1
Lembah Utara	–	–	–	–
Aertembaga	1	1	1	1
Maesa	4	3	3	3
Ranowulu	1	1	1	1
<b>Kota Bitung</b>	<b>10</b>	<b>10</b>	<b>10</b>	<b>10</b>

Lanjutan Tabel/ *Continued Table* 4.1.10

Kecamatan <i>Subdistrict</i>	Perguruan Tinggi <i>University</i>			
	2018	2019	2020	2021
(1)	(18)	(19)	(20)	(21)
Madidir	1	2	1	1
Matuari	2	2	2	2
Girian	1	–	–	–
Lembah Selatan	–	–	–	–
Lembah Utara	–	–	–	–
Aertembaga	1	2	2	2
Maesa	–	1	–	–
Ranowulu	1	1	1	1
<b>Kota Bitung</b>	<b>6</b>	<b>8</b>	<b>6</b>	<b>6</b>

Catatan/ *Note*: <sup>1</sup> Desa pada tabel ini termasuk Unit Permukiman Transmigrasi (UPT) yang masih dibina oleh kementerian terkait dan nagari di Kabupaten/Kota Sumatera Barat/*Villages in this table include Transmigration Settlement Unit which is still fostered by the relevant ministries and the nagari in the Province of Sumatera Barat*

Sumber/ *Source*: BPS, Pendataan Potensi Desa (Podes)/  
*BPS–Statistics Indonesia, Village Potential Data Collection*

**Tabel**  
**Table** 4.1.11

**Angka Partisipasi Murni (APM) dan Angka Partisipasi Kasar (APK) Menurut Jenjang Pendidikan di Kota Bitung, 2021 dan 2022**  
**Net Participation Rates and Gross Participation Rates by Educational Level in Bitung Municipality, 2021 and 2022**

Jenjang Pendidikan Educational Level	Angka Partisipasi Murni (APM) Net Participation Rates		Angka Partisipasi Kasar (APK) Gross Participation Rates	
	2021	2022	2021	2022
(1)	(2)	(3)	(4)	(5)
SD/MI Elementary School	97,60	96,49	108,28	108,04
SMP/MTs Junior High School	75,48	77,53	87,67	91,73
SMA/SMK/MA Senior High School	62,80	62,88	75,89	76,59

Sumber/ Source: BPS, Survei Sosial Ekonomi Nasional (Susenas)/  
BPS-Statistics Indonesia, National Socioeconomic Survey

**Tabel**  
**Table** 4.1.12**Persentase Penduduk Berumur 15 Tahun Ke Atas yang Melek Huruf Menurut Kelompok Umur di Kota Bitung, 2021 dan 2022**  
**Percentage of Literate People Aged 15 Years Old and Over by Age Group in Bitung Municipality, 2021 and 2022**

Kelompok Umur Age Group	2021	2022
(1)	(2)	(3)
15–19	100,00 %	100,00%
20–24	100,00 %	99,40%
25–29	100,00 %	100,00%
30–34	100,00 %	100,00%
35–39	100,00 %	100,00%
40–44	100,00 %	100,00%
45–49	100,00 %	100,00%
50+	99,82 %	100,00%
<b>Jumlah/ Total</b>	<b>99,95 %</b>	<b>99,93%</b>
<b>15–24</b>	<b>100,00 %</b>	<b>99,68%</b>
<b>15–44</b>	<b>100,00 %</b>	<b>99,88%</b>
<b>15+</b>	<b>99,95 %</b>	<b>99,93%</b>
<b>45+</b>	<b>99,86 %</b>	<b>100,00%</b>

Sumber/ Source: BPS, Survei Sosial Ekonomi Nasional (Susenas)/  
BPS-Statistics Indonesia, National Socioeconomic Survey

**Tabel 4.1.13** **Angka Partisipasi Sekolah (APS) Menurut Jenis Kelamin dan Kelompok Umur di Kota Bitung, 2021 dan 2022**  
**Table** **School Participation Rates by Sex and Age Group in Bitung Municipality, 2021 and 2022**

Kelompok Umur Age Group	Jenis Kelamin Sex					
	Laki-laki Male		Perempuan Female		Jumlah Total	
	2021	2022	2021	2022	2021	2022
(1)	(2)	(3)	(4)	(5)	(6)	(7)
7-12	98,71	99,56	98,84	100	98,78	99,78
13-15	89,39	90,94	90,42	88,71	89,88	89,81
16-18	65,59	70,98	85,52	80,92	74,59	75,28

Sumber/ Source: BPS, Survei Sosial Ekonomi Nasional (Susenas)/  
 BPS-Statistics Indonesia, National Socioeconomic Survey

**Tabel**  
**Table** 4.1.14**Banyaknya Mahasiswa, Dosen, dan Lulusan Menurut Jenis Kelamin pada STIE PETRA di Kota Bitung, 2019-2022**  
**Number of Students, Teachers, and Graduates by Sex at STIE PETRA in Bitung Municipality, 2019-2022**

Uraian Description	2019		2020		2021		2022	
	L	P	L	P	L	P	L	P
(1)	(2)	(3)	(4)	(5)	(6)	(7)	(8)	(9)
Mahasiswa/ Students	343	452	305	425	292	458	224	445
Dosen Tetap/ Fulltime Teachers	9	14	9	15	10	15	10	15
Dosen Tidak Tetap/ Non Fulltime Teachers	13	10	13	10	12	11	12	11
Lulusan/ Graduates	25	79	28	53	22	70	27	91

Catatan/ Note: L : Laki-laki/ Male

P : Perempuan/ Female

Sumber/ Source: STIE PETRA Bitung/STIE PETRA Bitung

**Tabel 4.1.15** Banyaknya Ruangan Kelas, Pegawai, dan Dosen pada STIE PETRA di Kota Bitung, 2018-2022  
**Number Of Classrooms, Employees, and Teachers at STIE PETRA in Bitung Municipality, 2018-2022**

Uraian Description	2018	2019	2020	2021	2022
(1)	(2)	(3)	(4)	(5)	(6)
Ruang Kelas/ Classrooms	11	11	11	11	11
Pegawai/ Employees	9	9	9	9	9
Dosen Asing/ Foreign Teachers	-	-	-	-	-
Dosen Indonesia/ Indonesian Teachers	43	46	47	48	48

Sumber/ Source: STIE PETRA Bitung/ STIE PETRA Bitung



**Tabel**  
**Table** 4.1.16

**Banyaknya Mahasiswa, Dosen, dan Lulusan Menurut Jenis Kelamin pada Politeknik Kelautan dan Perikanan di Kota Bitung, 2019-2022**  
**Number of Students, Teachers, and Graduates by Sex at Marine and Fisheries Polytechnic in Bitung Municipality, 2019-2022**

Uraian Description	2019		2020		2021		2022	
	L	P	L	P	L	P	L	P
(1)	(2)	(3)	(4)	(5)	(6)	(7)	(8)	(9)
Mahasiswa/ Students	309	124	316	122	315	149	303	121
Dosen Tetap/ Fulltime Teachers	19	10	20	9	21	12	22	10
Dosen Tidak Tetap/ Non Fulltime Teachers	5	4	6	6	6	7	11	3
Lulusan/ Graduates	83	25	95	45	98	38	102	37

Catatan/ Note: L : Laki-laki/ Male  
P : Perempuan/ Female

Sumber/ Source: Politeknik Kelautan dan Perikanan Kota Bitung/  
Marine and Fisheries Polytechnic of Bitung Municipality

**Tabel**  
**Table** 4.1.17**Banyaknya Ruangan Kelas, Pegawai dan Dosen pada Politeknik Kelautan dan Perikanan di Kota Bitung, 2018-2022**  
**Number Of Classrooms, Employees, and Teachers at Marine and Fisheries Polytechnic in Bitung Municipality, 2018-2022**

Uraian Description	2018	2019	2020	2021	2022
(1)	(2)	(3)	(4)	(5)	(6)
Ruang Kelas/ Classrooms	15	15	15	15	15
Pegawai/ Employees	65	66	84	83	84
Dosen Asing/ Foreign Teachers	-	-	-	-	-
Dosen Indonesia/ Indonesian Teachers	37	28	29	33	32

Sumber/ Source: Politeknik Kelautan dan Perikanan Kota Bitung/  
Marine and Fisheries Polytechnic of Bitung Municipality

**Tabel**  
**Table** 4.1.18**Jumlah Sekolah Luar Biasa, Kapasitas, dan Penghuni per Kecamatan di Kota Bitung, 2022**  
**Number of School Services for Special Needs, Capacity, and Occupants by Subdistrict in Bitung Municipality, 2022**

Kecamatan Subdistrict	Sekolah School	Kapasitas Capacity	Penghuni Occupant	Keterangan Information
(1)	(2)	(3)	(4)	(5)
Madidir	1	200	86	SLB "KRISTINIA" di Wangurer Utara
Matuari	2	200	105	SLB "FINJIL" di Manembo-nembo Tengah
		40	25	SLB "EFATA" di Manembo-nembo Tengah
Girian	-	-	-	-
Lembeh Selatan	2	150	46	SLB "FINJILIA" di Paudean
		75	40	SLB "TRIKORA" di Batulubang
Lembeh Utara	-	-	-	-
Aertembaga	-	-	-	-
Maesa	-	-	-	-
Ranowulu	1	215	74	SLB "KASIH ANGELIA" di Pinokalan

Sumber/ Source: Dinas Sosial Kota Bitung/  
Social Services of Bitung Municipality

**Tabel 4.1.19** Jumlah Perpustakaan di Kota Bitung, 2018-2022  
**Table** Number of Libraries in Bitung Municipality, 2018-2022

Uraian Description	2018	2019	2020	2021	2022
(1)	(2)	(3)	(4)	(5)	(6)
Perpustakaan Milik Pemda	1	1	1	1	
Perpustakaan Milik Non Pemda	-	-	-	-	
Perpustakaan Umum Kecamatan	8	8	8	8	
Perpustakaan Umum Kelurahan	5	6	6	6	
Perpustakaan Keliling	1	1	1	1	
<b>Jumlah/ Total</b>	<b>15</b>	<b>16</b>	<b>16</b>	<b>16</b>	

Sumber/ Source: Dinas Perpustakaan Kota Bitung/  
 Library Services of Bitung Municipality

**Tabel**  
**Table** 4.1.20

**Jumlah Koleksi Buku Layanan Baca Perpustakaan di Kota Bitung, 2018-2022**  
**Number of Library's Book Collections in Bitung Municipality, 2018-2022**

Uraian Description	2018	2019	2020	2021	2022
(1)	(2)	(3)	(4)	(5)	(6)
Judul Buku	1 155	5 566	5 590	5 649	
Buku	2 474	8 663	8 697	10 459	

Sumber/ Source: Dinas Perpustakaan Kota Bitung/  
Library Services of Bitung Municipality

**Tabel 4.1.21** Jumlah Kunjungan, Tenaga, dan Kegiatan Sosialisasi Perpustakaan di Kota Bitung, 2018-2022  
**Table** *Number of Visits, Personnel, and Activities for Socializing the Library in Bitung Municipality, 2018-2022*

Uraian Description	2018	2019	2020	2021	2022
(1)	(2)	(3)	(4)	(5)	(6)
Jumlah Kunjungan per Bulan	717	725	5,66	5,5	
Rata-Rata Kunjungan per Hari	25	36	...	...	
Jumlah Pemustaka dan Anggota Perpustakaan di Perpustakaan Umum Daerah (Tingkat Provinsi/Tingkat Kabupaten/Tingkat Kota/Kecamatan/Desa)	10 502	11 227	11 227	11 227	
Jumlah Tenaga Perpustakaan	24	24	24	19	
Jumlah Kegiatan Sosialisasi dan Promosi Pemanfaatan Perpustakaan yang Melibatkan Masyarakat	13	15	-	-	
Jumlah Masyarakat yang Terlibat dalam Kegiatan Promosi	2 600	2 750	-	-	

Catatan/ Note: Karena pandemi Covid-19, total pengunjung perpustakaan tahun 2020 hanya berjumlah 68 pengunjung dan tahun 2021 hanya berjumlah 57 pengunjung/  
*Because of Covid-19 pandemic, the total of library visitors in 2020 is only 68 visitors and in 2021 is only 57 visitors*

Sumber/ Source: Dinas Perpustakaan Kota Bitung/  
*Library Services of Bitung Municipality*

**Tabel 4.1.22** Jumlah Koleksi Perpustakaan di Kota Bitung, 2018-2022  
**Table** Total Library Collections in Bitung Municipality, 2018-2022

Jenis Koleksi <i>Type of Collections</i>	Koleksi yang Dipinjam per Tahun <i>Borrowed Collections per Year</i>				
	2018	2019	2020	2021	2022
(1)	(2)	(3)	(4)	(5)	(6)
Komputer, Informasi dan Karya Umum	62	75	4	1	
Filsafat dan Psikologi	40	55	13	25	
Agama	41	57	6	9	
Ilmu Pengetahuan Sosial	34	40	11	10	
Bahasa	43	50	13	6	
Sains	28	35	1	26	
Teknologi	35	42	6	15	
Kesenian	62	70	-	2	
Sastra	25	35	1	5	
Geografi dan Sejarah	34	40	13	7	
<b>Jumlah/ Total</b>	<b>404</b>	<b>499</b>	<b>68</b>	<b>106</b>	

Sumber/ Source: Dinas Perpustakaan Kota Bitung/  
 Library Services of Bitung Municipality

## 4.2 KESEHATAN HEALTH

**Tabel** 4.2.1 **Jumlah Desa<sup>1</sup>/Kelurahan Yang Memiliki Sarana Kesehatan Menurut Kecamatan di Kota Bitung, 2018-2021**  
**Table** 4.2.1 **Number of Villages<sup>1</sup> Having Health Facilities by Subdistrict in Bitung Municipality, 2018-2021**

Kecamatan Subdistrict	Rumah Sakit Hospital			
	2018	2019	2020	2021
(1)	(2)	(3)	(4)	(5)
Madidir	1	1	...	...
Matuari	1	1	...	...
Girian	-	-	...	...
Lembah Selatan	-	-	...	...
Lembah Utara	-	-	...	...
Aertembaga	-	-	...	...
Maesa	1	1	...	...
Ranowulu	-	-	...	...
<b>Kota Bitung</b>	<b>3</b>	<b>3</b>	<b>...</b>	<b>...</b>



Lanjutan Tabel/ *Continued Table* 4.2.1

Kecamatan <i>Subdistrict</i>	Rumah Sakit Bersalin <i>Maternity Hospital</i>			
	2018	2019	2020	2021
(1)	(6)	(7)	(8)	(9)
Madidir	-	-	...	...
Matuari	-	-	...	...
Girian	-	-	...	...
Lembah Selatan	-	-	...	...
Lembah Utara	-	-	...	...
Aertembaga	-	-	...	...
Maesa	-	-	...	...
Ranowulu	-	-	...	...
<b>Kota Bitung</b>	-	-	...	...

Lanjutan Tabel/ Continued Table 4.2.1

Kecamatan Subdistrict	Poliklinik Polyclinic			
	2018	2019	2020	2021
(1)	(10)	(11)	(12)	(13)
Madidir	-	1	...	...
Matuari	-	-	...	...
Girian	1	-	...	...
Lembah Selatan	-	-	...	...
Lembah Utara	-	-	...	...
Aertembaga	-	-	...	...
Maesa	2	-	...	...
Ranowulu	-	1	...	...
<b>Kota Bitung</b>	<b>3</b>	<b>2</b>	<b>...</b>	<b>...</b>

Lanjutan Tabel/ *Continued Table* 4.2.1

Kecamatan <i>Subdistrict</i>	Puskesmas <i>Public Health Center</i>			
	2018	2019	2020	2021
(1)	(14)	(15)	(16)	(17)
Madidir	1	1	...	...
Matuari	1	1	...	...
Girian	1	1	...	...
Lembah Selatan	1	-	...	...
Lembah Utara	1	1	...	...
Aertembaga	1	1	...	...
Maesa	1	1	...	...
Ranowulu	2	1	...	...
<b>Kota Bitung</b>	<b>9</b>	<b>7</b>	<b>...</b>	<b>...</b>

Lanjutan Tabel/ Continued Table 4.2.1

Kecamatan Subdistrict	Puskesmas Pembantu Subsidiary of Public Health Center			
	2018	2019	2020	2021
(1)	(18)	(19)	(20)	(21)
Madidir	6	2	...	...
Matuari	6	6	...	...
Girian	3	3	...	...
Lembah Selatan	4	6	...	...
Lembah Utara	7	2	...	...
Aertembaga	6	5	...	...
Maesa	6	4	...	...
Ranowulu	5	8	...	...
<b>Kota Bitung</b>	<b>43</b>	<b>36</b>	<b>...</b>	<b>...</b>

Lanjutan Tabel/ *Continued Table* 4.2.1

Kecamatan <i>Subdistrict</i>	Apotek <i>Pharmacy</i>			
	2018	2019	2020	2021
(1)	(22)	(23)	(24)	(25)
Madidir	3	2	...	...
Matuari	3	2	...	...
Girian	5	5	...	...
Lembah Selatan	-	-	...	...
Lembah Utara	-	-	...	...
Aertembaga	-	1	...	...
Maesa	5	1	...	...
Ranowulu	1	-	...	...
<b>Kota Bitung</b>	<b>17</b>	<b>11</b>	<b>...</b>	<b>...</b>

Catatan/ *Note*: <sup>1</sup> Desa pada tabel ini termasuk Unit Permukiman Transmigrasi (UPT) yang masih dibina oleh kementerian terkait dan nagari di Kabupaten/Kota Sumatera Barat/ *Villages in this table include Transmigration Settlement Unit which is still fostered by the relevant ministries and the nagari in the Province of Sumatera Barat*

Sumber/ *Source*: BPS, Pendataan Potensi Desa (Podes)/  
*BPS-Statistics Indonesia, Village Potential Data Collecting*

**Tabel** 4.2.2 **Jumlah Tenaga Kesehatan Menurut Kecamatan di Kota Bitung, 2022**  
**Table** 4.2.2 **Number of Medical Personnel by Subdistrict in Bitung Municipality, 2022**

Kecamatan Subdistrict	Dokter Doctor	Perawat Nurse	Bidan Midwife	Farmasi Pharma- ceutical	Ahli Gizi Nutritionist
(1)	(2)	(3)	(4)	(5)	(6)
Madidir	10	18	11	1	3
Matuari	9	23	12	3	4
Girian	8	20	9	2	2
Lembeh Selatan	4	14	12	2	2
Lembeh Utara	5	10	11	1	3
Aertembaga	13	31	15	3	3
Maesa	14	24	10	5	5
Ranowulu	7	20	15	1	4
<b>Kota Bitung</b>	<b>70</b>	<b>160</b>	<b>95</b>	<b>18</b>	<b>26</b>

Sumber/ Source: Dinas Kesehatan Kota Bitung/  
 Health Services of Bitung Municipality

**Tabel**  
**Table** 4.2.3**Angka Kesakitan menurut Jenis Kelamin di Kota Bitung,  
2019-2022**  
**Morbidity Rate by Gender in Bitung Municipality, 2019-2022**

Jenis Kelamin Gender	2019	2020	2021	2022
(1)	(2)	(3)	(4)	(5)
Laki-Laki	15,83	11,59	7,32	10,65
Perempuan	14,11	12,36	7,85	11,39
<b>Kota Bitung</b>	<b>14,99</b>	<b>11,96</b>	<b>7,58</b>	<b>11,01</b>

Sumber/ Source: BPS, Survei Sosial Ekonomi Nasional (Susenas)/  
BPS-Statistics Indonesia, National Socioeconomic Survey

**Tabel**  
**Table** 4.2.4**Jumlah Rumah Sakit Umum, Rumah Sakit Khusus, Rumah Sakit/Rumah Bersalin, Puskesmas, Klinik/Balai Kesehatan, Posyandu, dan Polindes Menurut Kecamatan di Kota Bitung, 2021 dan 2022*****Number of General Hospital, Special Hospital, Maternity Hospital, Public Health Center, Medical Clinic, Integrated Service Post, and Village Midwife Clinic by Subdistrict in Bitung Municipality, 2021 and 2022***

Kecamatan Subdistrict	Rumah Sakit Umum General Hospital		Rumah Sakit Khusus Special Hospital	
	2021	2022	2021	2022
(1)	(2)	(3)	(4)	(5)
Madidir	1	1	-	-
Matuari	1	1	-	-
Girian	-	-	-	-
Lembeh Selatan	-	-	-	-
Lembeh Utara	-	-	-	-
Aertembaga	-	-	-	-
Maesa	1	2	-	-
Ranowulu	-	-	-	-
<b>Kota Bitung</b>	<b>3</b>	<b>4</b>	<b>-</b>	<b>-</b>



Lanjutan Tabel/ *Continued Table 4.2.4*

Kecamatan Subdistrict	Rumah Sakit Bersalin/ Rumah Bersalin Maternity Hospital		Puskesmas Public Health Center	
	2021	2022	2021	2022
(1)	(6)	(7)	(8)	(9)
Madidir	-	-	1	1
Matuari	-	-	1	1
Girian	1	1	1	1
Lembah Selatan	-	-	1	1
Lembah Utara	-	-	1	1
Aertembaga	3	3	2	2
Maesa	2	2	1	1
Ranowulu	-	-	1	1
<b>Kota Bitung</b>	<b>6</b>	<b>6</b>	<b>9</b>	<b>9</b>

Lanjutan Tabel/ Continued Table 4.2.4

Kecamatan Subdistrict	Klinik/Balai Kesehatan Medical Clinic		Posyandu Integrated Service Post		Polindes Village Midwife Clinic	
	2021	2022	2021	2022	2021	2022
(1)	(10)	(11)	(12)	(13)	(14)	(15)
Madidir		3	21	19	-	-
Matuari		3	20	13	-	-
Girian		3	15	15	-	-
Lembah Selatan		-	16	16	1	1
Lembah Utara		-	16	16	1	1
Aertembaga		1	20	20	-	-
Maesa		3	25	25	-	-
Ranowulu		1	13	12	2	2
<b>Kota Bitung</b>		<b>14</b>	<b>146</b>	<b>136</b>	<b>4</b>	<b>4</b>

Sumber/ Source: Dinas Kesehatan Kota Bitung/  
Health Services of Bitung Municipality

**Tabel**  
**Table** 4.2.5

**Jumlah Ibu Hamil, Melakukan Kunjungan K1 dan K4, KEK, dan Mendapat Tablet Zat Besi di Kota Bitung, 2012-2022**  
**Number of Pregnant Women, Visiting K1 and K4, KEK, and Getting Tablets of Iron in Bitung Municipality, 2012-2022**

Tahun Year	Jumlah Ibu Hamil	Kunjungan		Kurang Energi Kronis (KEK)	Mendapat Zat Besi	
		K1	K4		Fe1	Fe3
(1)	(2)	(3)	(4)	(5)	(6)	(7)
2012	4 039	4 120	3 924	-	4 120	3 924
2013	4 143	4 088	3 996	-	4 088	3 996
2014	4 294	4 236	3 954	-	4 228	3 954
2015	4 502	4 098	3 931	-	3 931	3 930
2016	4 501	4 220	4 000	-	4 220	4 062
2017	4 501	4 244	3 935	-	4 238	3 938
2018	4 500	4 338	3 905	26	3 867	3 803
2019	4 498	4 515	4 021	678	4 498	4 498
2020	4 393	4 253	4 164	368	4 393	4 393
2021	4 498	4 185	3 630	306	3 631	3 428
2022	4498	4294	3591	504	4294	3591

Sumber/ Source: Dinas Kesehatan Kota Bitung/  
Health Services of Bitung Municipality

**Tabel 4.2.6** Jumlah Bayi Lahir, BBRL, BBRL Dirujuk, dan Bergizi Buruk di Kota Bitung, 2012-2022  
**Number of Born Babies, BBRL, Referred BBRL, and Poor Nutrition in Bitung Municipality, 2012-2022**

Tahun Year	Bayi Lahir Born Babies	BBRL		Gizi Buruk Poor Nutrition
		Jumlah Total	Dirujuk Referred	
(1)	(2)	(3)	(4)	(5)
2012	3 718	33	-	2
2013	3 732	-	-	2
2014	3 570	40	-	-
2015	3 972	51	-	2
2016	3 582	50	-	-
2017	3 449	82	-	1
2018	3 540	2	-	1
2019	3 867	77	-	-
2020	4 094	65	-	6
2021	3 617	92	-	15
2022	2535	79	-	6

Sumber/ Source: Dinas Kesehatan Kota Bitung/  
 Health Services of Bitung Municipality

**Tabel**  
**Table** 4.2.7

**Kelahiran Menurut Penolong Persalinan di Kota Bitung,  
2012-2022**  
*Births According to Childbirth Helper in Bitung Municipality,  
2012-2022*

<b>Tahun Year</b>	<b>Tenaga Kesehatan Health Personnel</b>	<b>Non Medis Non Medical</b>	<b>Jumlah Total</b>
(1)	(2)	(3)	(4)
2012	3 678	177	3 855
2013	3 688	267	3 955
2014	3 518	579	4 097
2015	3 613	359	3 972
2016	3 153	1 144	4 297
2017	3 409	888	4 297
2018	3 863	431	4 294
2019	3 851	16	3 867
2020	4 086	8	4 094
2021	3 649	6	3 655
2022	3375	10	3385

Sumber/ Source: Dinas Kesehatan Kota Bitung/  
Health Services of Bitung Municipality

**Tabel 4.2.8** Banyaknya Hasil Imunisasi di Kota Bitung, 2022  
**Table** *Number of Immunization Result in Bitung Municipality, 2022*

Puskesmas <i>Public Health Center</i>	B C G	D P T		
		I	II	III
(1)	(2)	(3)	(4)	(5)
DANOWUDU	258	244	253	256
SAGERAT	504	578	565	551
GIRIAN	611	584	565	574
PACEDA	652	765	707	722
BITUNG BARAT	689	687	658	692
TINUMBALA	274	305	302	296
AERTEMBAGA	241	228	224	220
PAPUSUNGAN	136	111	125	123
PINTU KOTA	83	105	107	79
<b>2022</b>	<b>3448</b>	<b>3607</b>	<b>3506</b>	<b>3513</b>
<b>2021</b>	<b>3718</b>	<b>3838</b>	<b>3653</b>	<b>3520</b>
<b>2020</b>	<b>3432</b>	<b>3451</b>	<b>3348</b>	<b>3336</b>
<b>2019</b>	<b>4062</b>	<b>4110</b>	<b>4036</b>	<b>4070</b>
<b>2018</b>	<b>3713</b>	<b>3650</b>	<b>3596</b>	<b>3554</b>

Lanjutan Tabel/ *Continued Table 4.2.8*

Puskesmas <i>Public Health Center</i>	Campak <i>Measles</i>	Lumpuh Anak/ <i>Polio</i>			
		I	II	III	IV
(1)	(6)	(7)	(8)	(9)	(10)
DANOWUDU	239	256	244	256	256
SAGERAT	662	504	578	565	551
GIRIAN	489	619	592	552	571
PACEDA	745	655	777	700	718
BITUNG BARAT	730	686	689	661	678
TINUMBALA	303	308	308	284	284
AERTEMBAGA	201	227	220	221	211
PAPUSUNGAN	121	136	111	125	123
PINTU KOTA	99	83	105	107	79
<b>2022</b>	<b>3589</b>	<b>3474</b>	<b>3624</b>	<b>3471</b>	<b>3471</b>
<b>2021</b>	<b>3563</b>	<b>3734</b>	<b>3832</b>	<b>3580</b>	<b>3479</b>
<b>2020</b>	<b>3224</b>	-	-	-	-
<b>2019</b>	<b>2171</b>	...	...	...	...
<b>2018</b>	<b>2139</b>	<b>3711</b>	<b>3677</b>	<b>3560</b>	<b>3541</b>

Sumber/ *Source*: Dinas Kesehatan Kota Bitung/  
*Health Services of Bitung Municipality*

**Tabel** 4.2.9 **Banyaknya Akseptor Baru dan Petugas KB Menurut Kecamatan di Kota Bitung, 2022**  
**Table** 4.2.9 **Number of New Acceptors and Family Planning Officers by Subdistrict in Bitung Municipality, 2022**

Kecamatan Subdistrict	Akseptor Baru New Acceptors	Petugas KB FP Officers
(1)	(2)	(3)
Madidir	62	2
Matuari	20	2
Girian	87	1
Lembah Selatan	0	1
Lembah Utara	3	1
Aertembaga	27	1
Maesa	121	1
Ranowulu	6	1
<b>2022</b>	<b>326</b>	<b>10</b>
<b>2021</b>	<b>3 855</b>	<b>11</b>
<b>2020</b>	<b>3 277</b>	<b>11</b>
<b>2019</b>	<b>3 841</b>	<b>11</b>
<b>2018</b>	<b>3 630</b>	<b>11</b>

Sumber/ Source: Dinas Pengendalian Penduduk dan Keluarga Berencana Kota Bitung/  
 Population Control and Family Planning Services of Bitung Municipality



**Tabel**  
**Table** 4.2.10

**Banyaknya Pencapaian Peserta KB Aktif dan Cara/Alat Kontrasepsi Dipakai Menurut Kecamatan di Kota Bitung, 2022**

*Number of Family Planning Active Participators and Used Contraceptives by Subdistrict in Bitung Municipality, 2022*

Kecamatan Subdistrict	PIL Pill	IUD IUD	Kondom Condom	Lainnya Other	
				MOW	MOP
(1)	(2)	(3)	(4)	(5)	(6)
Madidir	172	35	1	10	0
Matuari	433	161	17	86	14
Girian	289	156	3	87	5
Lembah Selatan	176	35	1	10	0
Lembah Utara	114	23	2	15	5
Aertembaga	343	88	6	75	3
Maesa	208	105	0	54	2
Ranowulu	160	93	13	99	4
<b>Jumlah/ Total</b>	<b>1 895</b>	<b>696</b>	<b>43</b>	<b>436</b>	<b>33</b>
<b>2021</b>	<b>6 937</b>	<b>3 961</b>	<b>1 388</b>	<b>787</b>	<b>56</b>
<b>2020</b>	<b>6 656</b>	<b>2 089</b>	<b>1 167</b>	<b>754</b>	<b>60</b>

Lanjutan Tabel/ Continued Table 4.2.10

Kecamatan Subdistrict	Implan Implant	Injeksi Injection	Jumlah Total
(1)	(7)	(8)	(9)
Madidir	175	379	772
2457Matuari	598	1 734	3 043
Girian	255	1 662	2 457
Lembah Selatan	175	379	776
Lembah Utara	136	313	608
Aertembaga	342	1 331	2 118
Maesa	254	1 415	2 038
Ranowulu	393	860	1 622
<b>Jumlah/ Total</b>	<b>2 328</b>	<b>8 073</b>	<b>13 504</b>
<b>2021</b>	<b>6 455</b>	<b>16 296</b>	<b>35 880</b>
<b>2020</b>	<b>6 271</b>	<b>15 553</b>	<b>32 550</b>

Sumber/ Source: Dinas Pengendalian Penduduk dan Keluarga Berencana Kota Bitung/  
Population Control and Family Planning Services of Bitung Municipality

**Tabel**  
**Table** 4.2.11

**Banyaknya Pencapaian Peserta Baru Menurut Cara/Alat  
Kontrasepsi per Bulan di Kota Bitung, 2022**  
**Number of New Participants by Contraceptives per Month in  
Bitung Municipality, 2022**

Bulan Month	PIL Pill	IUD IUD	Kondom Condom	Lainnya Other	
				MOW	MOP
(1)	(2)	(3)	(4)	(5)	(6)
Januari/ January	0	1	0	0	0
Februari/ February	0	2	0	0	0
Maret/ March	0	2	0	0	0
April/ April	0	3	0	0	0
Mei/ May	0	3	0	0	0
Juni/ June	0	5	0	0	0
Juli/ July	2	5	0	0	0
Agustus/ August	2	19	0	12	0
September/ September	2	25	0	17	0
Oktober/ October	2	27	0	18	8
November/ November	2	33	0	18	8
Desember/ December	2	35	0	19	8
<b>Jumlah/ Total</b>	<b>12</b>	<b>160</b>	<b>0</b>	<b>84</b>	<b>24</b>
<b>2021</b>	<b>752</b>	<b>87</b>	<b>203</b>	<b>37</b>	<b>4</b>
<b>2020</b>	<b>491</b>	<b>102</b>	<b>188</b>	<b>15</b>	<b>3</b>

Lanjutan Tabel/ *Continued Table* 4.2.11

<b>Bulan Month</b>	<b>Implan Implant</b>	<b>Injeksi Injection</b>	<b>Jumlah Total</b>
(1)	(7)	(8)	(9)
Januari / <i>January</i>	2	2	5
Februari / <i>February</i>	17	16	35
Maret / <i>March</i>	19	32	53
April / <i>April</i>	25	33	61
Mei / <i>May</i>	50	37	90
Juni / <i>June</i>	77	79	161
Juli / <i>July</i>	86	97	190
Agustus / <i>August</i>	96	118	247
September / <i>September</i>	97	132	273
Oktober / <i>October</i>	99	145	299
November / <i>November</i>	103	149	313
Desember / <i>December</i>	103	159	326
<b>Jumlah/ <i>Total</i></b>	<b>774</b>	<b>999</b>	<b>2053</b>
<b>2021</b>	<b>533</b>	<b>2 239</b>	<b>3 855</b>
<b>2020</b>	<b>297</b>	<b>2 180</b>	<b>3 276</b>

Sumber/ *Source*: Dinas Pengendalian Penduduk dan Keluarga Berencana Kota Bitung/  
*Population Control and Family Planning Services of Bitung Municipality*

**Tabel**  
**Table** 4.2.12

**Banyaknya Pasangan Usia Subur Yang Bukan Peserta KB  
Menurut Kecamatan di Kota Bitung, 2018-2022**  
*Number of Childbearing Aged Couple That Are Not Family  
Planning Participator by Subdistrict in Bitung Municipality,  
2018-2022*

Kecamatan Subdistrict	2018	2019	2020	2021	2022
(1)	(2)	(3)	(4)	(5)	(6)
Madidir	688	479	494	509	2 810
Matuari	1 002	1 151	1 240	1 383	2 051
Girian	1 848	1 718	1 118	1 444	1 759
Lembah Selatan	261	249	224	215	651
Lembah Utara	356	274	285	287	712
Aertembaga	1 450	1 071	961	948	1 566
Maesa	1 614	1 457	1 445	1 400	1 849
Ranowulu	444	415	468	387	1 284
<b>Jumlah/ Total</b>	<b>7 663</b>	<b>6 814</b>	<b>6 235</b>	<b>6 573</b>	<b>12 682</b>

Sumber/ Source: Dinas Pengendalian Penduduk dan Keluarga Berencana Kota Bitung/  
Population Control and Family Planning Services of Bitung Municipality

**4.3 AGAMA DAN SOSIAL LAINNYA**  
**RELIGION AND OTHER SOCIAL AFFAIRS**

**Tabel 4.3.1** Jumlah Penduduk Menurut Kecamatan dan Agama yang Dianut di Kota Bitung, 2022  
**Table 4.3.1** Population by Subdistrict and Religion in Bitung Municipality, 2022

Kecamatan Subdistrict	Islam	Protestan Protestant	Katolik Catholic	Hindu	Budha Buddha	Konghuchu
(1)	(2)	(3)	(4)	(5)	(6)	(7)
Madidir						
Matuari						
Girian						
Lembeh Selatan						
Lembeh Utara						
Aertembaga						
Maesa						
Ranowulu						
<b>Kota Bitung</b>						

Sumber/ Source: Kementerian Agama Kota Bitung/  
 Ministry of Religious Affairs of Bitung Municipality

**Tabel**  
**Table** 4.3.2

**Jumlah Tempat Peribadatan Menurut Kecamatan di Kota Bitung, 2022**  
**Number of Places of Worship by Subdistrict in Bitung Municipality, 2022**

Kecamatan Subdistrict	Masjid Mosque	Mushola Pray Room	Gereja Protestan Protestant Church	Gereja Katholik Catholic Church	Pura Temple	Vihara	Klenteng
(1)	(2)	(3)	(4)	(5)	(6)	(7)	(8)
Madidir							
Matuari							
Girian							
Lembeh Selatan							
Lembeh Utara							
Aertembaga							
Maesa							
Ranowulu							
<b>Kota Bitung</b>							

Sumber/ Source: Kementerian Agama Kota Bitung/  
Ministry of Religious Affairs of Bitung Municipality

**Tabel 4.3.3** Jumlah Desa<sup>1</sup>/Kelurahan yang Mengalami Bencana Alam<sup>2</sup> Menurut Kecamatan di Kota Bitung, 2019-2022  
**Table** *Number of Villages<sup>1</sup> that Had Natural Disaster<sup>2</sup> by Subdistrict in Bitung Municipality, 2019-2022*

Kecamatan Subdistrict	Banjir/ Flood			
	2019	2020	2021	2022
(1)	(2)	(3)	(4)	(5)
Madidir	4	2		
Matuari	2	2		
Girian	3	1		
Lembah Selatan	–	2		
Lembah Utara	1	–		
Aertembaga	–	–		
Maesa	2	4		
Ranowulu	–	1		
<b>Kota Bitung</b>	<b>12</b>	<b>12</b>		



Lanjutan Tabel/ *Continued Table* 4.3.3

Kecamatan <i>Subdistrict</i>	Gempa Bumi/ <i>Earthquake</i>			
	2019	2020	2021	2022
(1)	(6)	(7)	(8)	(9)
Madidir	–	–	...	
Matuari	2	–	...	
Girian	6	1	...	
Lembah Selatan	–	6	...	
Lembah Utara	–	–	...	
Aertembaga	10	10	...	
Maesa	5	1	...	
Ranowulu	1	–	...	
<b>Kota Bitung</b>	<b>24</b>	<b>18</b>	<b>...</b>	

Lanjutan Tabel/ Continued Table 4.3.3

Kecamatan Subdistrict	Tanah Longsor/ Landslide			
	2019	2020	2021	2022
(1)	(10)	(11)	(12)	(13)
Madidir	1	3		
Matuari	–	–		
Girian	–	1		
Lembeh Selatan	1	3		
Lembeh Utara	2	1		
Aertembaga	1	–		
Maesa	4	4		
Ranowulu	–	3		
<b>Kota Bitung</b>	<b>9</b>	<b>15</b>		

Catatan/ Note: <sup>1</sup> Desa pada tabel ini termasuk Unit Permukiman Transmigrasi (UPT) yang masih dibina oleh kementerian terkait dan nagari di Kabupaten/Kota Sumatera Barat/ Villages in this table are included in Transmigration Settlement Unit which is still fostered by the relevant ministries and the nagari in the Province of Sumatera Barat

<sup>2</sup> Terjadi dalam tiga tahun terakhir sampai dengan saat pencacahan/ Occured during the last three years by the time of enumeration

Sumber/ Source: BPS, Pendataan Potensi Desa (Podes)/  
BPS-Statistics Indonesia, Village Potential Data Collecting

**Tabel 4.3.4** Jumlah Bencana Menurut Kecamatan di Kota Bitung, 2022  
**Table** *Number of Disaster by Subdistrict in Bitung Municipality, 2022*

Kecamatan Subdistrict	Jumlah Bencana The Number of Disasters	Jenis Bencana Type of Disasters
(1)	(2)	(3)
Madidir	4	Kebakaran Rumah
	4	Angin Kencang
	6	Pohon Tumbang
	6	Longsor
	3	Banjir
Matuari	1	Kebakaran Rumah
	1	Longsor
	6	Pohon Tumbang
	5	Banjir
	2	Angin Kencang
Girian	3	Pohon Tumbang
	1	Angin Kencang
	3	Banjir
	3	Kebakaran Rumah
Lembeh Selatan	1	Kecelakaan Laut
	1	Gelombang Pasang
	1	Longsor
Lembeh Utara	2	Kebakaran Rumah
	1	Kecelakaan Laut
	2	Pohon Tumbang
	3	Longsor

Lanjutan Tabel/ Continued Table 4.3.4

<b>Kecamatan</b> <i>Subdistrict</i>	<b>Jumlah Bencana</b> <i>The Number of Disasters</i>	<b>Jenis Bencana</b> <i>Type of Disasters</i>
(1)	(2)	(3)
Aertembaga	3	Kebakaran Rumah
	1	Angin Kencang
	4	Pohon Tumbang
	12	Longsor
	3	Banjir
Maesa	7	Kebakaran Rumah
	10	Banjir
	7	Pohon Tumbang
	1	Angin Kencang
Ranowulu	11	Longsor
	1	Kebakaran Rumah
	1	Banjir
	1	Angin Kencang
	5	Pohon Tumbang
	1	Longsor
<b>Jumlah / Total</b>	<b>127</b>	

Sumber/ Source: Badan Penanggulangan Bencana Daerah Kota Bitung/  
Regional Disaster Management Agency of Bitung Municipality

**Tabel 4.3.5** Banyaknya Cerai Talak, Cerai Gugat, dan Rujuk di Kota Bitung, 2022  
**Table** *Number of Divorce, Sue, and Reconciliation in Bitung Municipality, 2022*

Kecamatan Subdistrict	Cerai Talak Divorce	Cerai Gugat Sue	Rujuk Reconciliation
(1)	(2)	(3)	(4)
Madidir	18	29	-
Matuari	-	6	-
Girian	2	19	-
Lembah Selatan	2	2	-
Lembah Utara	-	1	-
Aertembaga	10	29	-
Maesa	14	29	-
Ranowulu	3	11	-
<b>Jumlah/ Total</b>	<b>49</b>	<b>126</b>	<b>-</b>
<b>2021</b>	<b>52</b>	<b>188</b>	<b>1</b>
<b>2020</b>	<b>50</b>	<b>167</b>	<b>-</b>
<b>2019</b>	<b>55</b>	<b>158</b>	<b>-</b>
<b>2018</b>	<b>37</b>	<b>131</b>	<b>-</b>

Sumber/ Source: Pengadilan Agama Kota Bitung/  
 Religious Court of Bitung Municipality

**Tabel**  
**Table** 4.3.6

**Banyaknya Armada Pemadam Kebakaran, Kejadian Kebakaran, Korban, dan Perkiraan Kerugian Material di Kota Bitung, 2022**  
**Number of Fire Brigade Fleets, Fire Cases, Victims, and Estimated Material Losses in Bitung Municipality, 2022**

Bulan Month	Jumlah Armada Number of Fleets	Banyak Kejadian Number of Cases	Korban / Victims			Perkiraan Kerugian (Ribu rupiah) Estimated Material Losses (Thousand rupiahs)
			Meninggal Dead	Luka Berat Seriously Injured	Luka Ringan Slightly Injured	
(1)	(2)	(3)	(4)	(5)	(6)	(7)
Januari/ January	-	11	-	-	-	3 584 000
Februari/ February	-	3	-	-	-	420 000
Maret/ March	-	6	-	-	-	400 000
April/ April	-	5	-	-	-	84 000
Mei/ May	-	1	-	-	-	11 800 000
Juni/ June	-	2	-	-	-	5 000
Juli/ July	-	5	-	-	-	146 000
Agustus/ August	-	9	-	-	-	2 167 500
September/ September	-	6	-	-	-	178 000
Oktober/ October	-	5	-	-	-	251 500
November/ November	-	5	-	-	-	527 000
Desember/ December	-	5	-	-	-	680 000
<b>Jumlah/ Total</b>	-	<b>63</b>	-	-	-	<b>20 243 000</b>
<b>2021</b>	<b>44</b>	<b>50</b>	-	-	<b>1</b>	<b>24 218 400</b>
<b>2020</b>	<b>49</b>	<b>55</b>	-	<b>1</b>	<b>5</b>	<b>4 493 900</b>

Sumber/ Source: Satuan Polisi Pamong Praja Kota Bitung/  
Civil Service Police Unit of Bitung Municipality

**Tabel**  
**Table** 4.3.7**Produksi Sampah, Banyaknya Sampah Terangkut, dan Jumlah Armada Pengangkut per Bulan di Kota Bitung, 2022****Waste Production, Transported Trash, and Number of Transport Fleets per Month in Bitung Municipality, 2022**

Sampai Akhir Periode Until The End of Period	Produksi Sampah Waste Production (m <sup>3</sup> )	Banyaknya Sampah Terangkut Transported Trash (m <sup>3</sup> )	Banyaknya Armada Yang Digunakan Number of Used Fleets (unit)
(1)	(2)	(3)	(4)
Januari/ January	14 173	11 842	25
Februari/ February	12 796	10 696	25
Maret/ March	14 173	11 842	25
April/ April	13 710	11 460	25
Mei/ May	14 173	11 842	25
Juni/ June	13 710	11 460	25
Juli/ July	14 173	11 842	25
Agustus/ August	14 173	11 842	25
September/ September	13 710	11 460	25
Oktober/ October	14 173	11 842	25
November/ November	13 710	11 460	25
Desember/ December	14 173	11 842	25
<b>Jumlah/ Total</b>	<b>166 847</b>	<b>139 430</b>	
2021	176 376	135 567	
2020	125 514	112 302	
2019	124.413	108.265	
2018	224.108	143.080	

Sumber/ Source: Dinas Lingkungan Hidup Kota Bitung/  
Environmental Services of Bitung Municipality

#### 4.4 KEMISKINAN DAN PEMBANGUNAN MANUSIA POVERTY AND HUMAN DEVELOPMENT

**Tabel** 4.4.1 **Garis Kemiskinan, Jumlah, dan Persentase Penduduk Miskin di Kota Bitung, 2014-2022**  
**Table** 4.4.1 **Poverty Line, Number, and Percentage of Poor People in Bitung Municipality, 2014–2022**

Tahun Year	Garis Kemiskinan Poverty Line (Rupiah)	Penduduk Miskin Number of Poor People	
		Jumlah (Ribu Orang) Total (Thousand People)	Persentase (%) Percentage (%)
(1)	(2)	(3)	(4)
2014	295 822	12,87	6,34
2015	321 549	14,13	6,87
2016	337 674	13,64	6,57
2017	356 120	14,00	6,62
2018	368 574	14,34	6,67
2019	391 479	14,10	6,49
2020	416 993	14,18	6,41
2021	434 642	14,33	6,43
2022	458 983	14,00	6,20

Sumber/ Source: Survei Sosial Ekonomi Nasional, BPS/  
National Social Economic Survey, BPS-Statistics Indonesia



**Tabel**  
**Table** 4.4.2**Indeks Kedalaman Kemiskinan dan Indeks Keparahan Kemiskinan di Kota Bitung, 2014–2022**  
**Poverty Gap Index and Poverty Severity Index in Bitung Municipality, 2014–2022**

Tahun Year	Indeks Kedalaman Kemiskinan (P1) Poverty Gap Index (P1)	Indeks Keparahan Kemiskinan (P2) Poverty Severity Index (P2)
(1)	(2)	(3)
2014	1,05	0,22
2015	0,55	0,11
2016	0,82	0,13
2017	1,23	0,39
2018	1,08	0,22
2019	0,89	0,21
2020	0,86	0,20
2021	0,95	0,25
2022	0,76	0,12

Sumber/ Source: Survei Sosial Ekonomi Nasional, BPS/  
National Social Economic Survey, BPS-Statistics Indonesia

**Tabel** 4.4.3 **Indeks Pembangunan Manusia di Kota Bitung, 2016-2022**  
**Table** 4.4.3 **Human Development Index in Bitung Municipality, 2016-2022**

Tahun Year	Indeks Pembangunan Manusia Human Development Index	Dimensi Dimension	
		Usia Harapan Hidup (Tahun) Life Expectancy (Years)	Pengeluaran per Kapita (Ribu Rupiah) Expenditure per Capita (Thousand Rupiah)
(1)	(2)	(3)	(4)
2016	72,43	70,50	11 718
2017	72,94	70,54	11 895
2018	73,27	70,72	12 168
2019	74,20	71,00	12 383
2020	74,10	71,07	12 193
2021	74,20	71,10	12 271
2022	74,70	71,38	12,265

Lanjutan Tabel/ *Continued Table* 4.4.3

Tahun Year	Indeks Pembangunan Manusia Human Development Index	Dimensi Dimension	
		Rata-rata Lama Sekolah Average Length of Schooling	Harapan Lama Sekolah Expected Length of Schooling
(1)	(2)	(5)	(6)
2016	72,43	9,37	12,24
2017	72,94	9,64	12,25
2018	73,27	9,65	12,26
2019	74,20	9,87	12,60
2020	74,10	9,88	12,61
2021	74,20	9,89	12,62
2022	74,70	9,91	12,65

Sumber/ Source: Badan Pusat Statistik/  
BPS-Statistics Indonesia

#### 4.5 KRIMINALITAS CRIME

**Tabel** 4.5.1 **Jumlah Kasus Pemakaian Narkoba Menurut Kecamatan di Kota Bitung, 2022**  
**Number of Drug Use Cases by Subdistrict in Bitung Municipality, 2022**

Kecamatan Subdistrict	Jenis Kelamin Sex		Jumlah Total
	Laki-laki Male	Perempuan Female	
(1)	(2)	(3)	(4)
Madidir	2	0	2
Matuari	2	0	2
Girian	0	0	0
Lembeh Selatan	0	0	0
Lembeh Utara	0	0	0
Aertembaga	1	1	2
Maesa	13	1	14
Ranowulu	0	0	0
<b>Jumlah/ Total</b>	<b>18</b>	<b>2</b>	<b>20</b>
2021	28	7	35
2020	32	3	35
2019	27	8	35
2018	28	5	33

Sumber/ Source: Badan Narkotika Nasional Kota Bitung/  
National Narcotics Agency of Bitung Municipality

**Tabel**  
**Table** 4.5.2

**Jenis Narkoba yang Beredar di Kota Bitung, 2017-2022**  
**Type of Drugs Circulating in Bitung Municipality, 2016-2021**

Tahun Year	Jenis Penggunaan Type of Drug Use
(1)	(2)
2017	- Lem Ehabond - Komix - Tri-x - Dextro - Shabu
2018	- Lem Ehabond - Shabu - Ganja - Tembakau Gorila
2019	- Lem Ehabond - Komix - Tri-x - Suboxone
2020	- Lem Ehabond - Komix - Tri-x - Suboxone - Shabu
2021	- Lem Ehabond - Suboxone - Komix - Dextro - Shabu - Mextril
2022	- Lem Ehabond - Tri-x - Suboxone

Sumber/ Source: Badan Narkotika Nasional Kota Bitung/  
National Narcotics Agency of Bitung Municipality

**Tabel** 4.5.3 **Jumlah Penyalahgunaan Narkoba Terehabilitasi Menurut Umur di Kota Bitung, 2018-2022**  
**Table** 4.5.3 **Number of Rehabilitated Drug Abuse by Age in Bitung Municipality, 2018-2022**

Usia Age	Tahun Year				
	2018	2019	2020	2021	2022
(1)	(2)	(3)	(4)	(5)	(6)
0 - 17	28	16	14	-	10
18 - 25	5	12	19	35	9
25 +	-	7	2		1
<b>Jumlah/ Total</b>	<b>33</b>	<b>35</b>	<b>35</b>	<b>35</b>	<b>20</b>

Sumber/ Source: Badan Narkotika Nasional Kota Bitung/  
 National Narcotics Agency of Bitung Municipality

**Tabel**  
**Table** 4.5.4

**Jumlah Kasus Kekerasan Terhadap Perempuan dan Anak  
di Kota Bitung, 2022**  
*Number of Cases of Violence Against Women and Children  
in Bitung Municipality, 2022*

Jenis Kekerasan <i>Type of Violence</i>	Jumlah <i>Total</i>
(1)	(2)
Fisik :	
- Penganiayaan	
Psikis :	
- Pengancaman	
- Perselingkuhan	
- Gangguan mental	
Seksual :	
- Pemerkosaan	
- Pencabulan	
Penelantaran Istri dan Anak	
Lainnya	
<b>Jumlah</b>	

Lanjutan Tabel/ *Continued Table 4.5.4*

Jumlah Korban <i>Number of Victims</i>		
Dewasa <i>Adult</i>	Anak <i>Children</i>	
	Laki-laki <i>Male</i>	Perempuan <i>Female</i>
(4)	(5)	(6)

Sumber/ *Source*: Dinas Pemberdayaan Perempuan dan Perlindungan Anak Kota Bitung/  
*Women's Empowerment and Child Protection Services of Bitung Municipality*



**Tabel**  
**Table** 4.5.5

**Jumlah Kejahatan yang Dilaporkan, Risiko Penduduk Terjadi Tindak Pidana per 100.000 Penduduk, Persentase Penyelesaian Tindak Pidana, dan Selang Waktu Terjadinya Tindak Pidana di Kota Bitung, 2020-2022**  
**Number of Crimes Reported, Crime Rate per 100,000 Population, Percentage of Crime Clearance, and Crime Clock in Bitung Municipality, 2020-2022**

Uraian Description	Tahun Year		
	2020	2021	2022
(1)	(2)	(3)	(4)
Jumlah Kejahatan yang Dilaporkan/ <i>Crimes Reported</i>	1 486	1 357	1544
Risiko Penduduk Terjadi Tindak Pidana per 100.000 Penduduk/ <i>Crime Rate per 100,000 Population</i>	660,05	542,80	671,9
Persentase Penyelesaian Tindak Pidana/ <i>Percentage of Crime Clearance</i>	68,03 %	74,50 %	63,92 %
Selang Waktu Terjadinya Tindak Pidana <sup>1</sup> / <i>Crime Clock<sup>1</sup></i>	5 <sup>1</sup> 53 <sup>1</sup> 42 <sup>1</sup> "	6 <sup>1</sup> 45 <sup>1</sup> 32 <sup>1</sup> "	5 <sup>1</sup> 40 <sup>1</sup> 12 <sup>1</sup> "

Catatan/ Note: 1=jam/ hours;  
'=menit/ minutes;  
"=detik/ second

Sumber/ Source: Kepolisian Resort Kota Bitung/  
Police Resort of Bitung Municipality

**Tabel 4.5.6** Banyaknya Kecelakaan dan Pelanggaran yang Dilaporkan/Diselesaikan di Kepolisian Resort Kota Bitung, 2019-2022  
**Number of Accidents and Violations Reported/Resolved at Police Resort of Bitung Municipality, 2019-2022**

Uraian Description	Laka Lantas Accident				Langgar Lantas Violations			
	2019	2020	2021	2022	2019	2020	2021	2022
(1)	(2)	(3)	(4)	(5)	(6)	(7)	(8)	(9)
1. Dilaporkan	85	102	141	165				
2. Diselesaikan	77	99	138	158				
3. Korban :								
- Meninggal Dunia	21	27	31	25	13 000	4 829	2 799	4500
- Luka Berat	16	7	4	3				
- Luka Ringan	116	158	196	256				
4. Kerugian Materi (000 Rp)	222 700	303 900	207 420	384 600				

Sumber/ Source: Kepolisian Resort Kota Bitung/  
 Police Resort of Bitung Municipality

**Tabel**  
**Table** 4.5.7

**Banyaknya Kecelakaan dan Korban Lalu Lintas di Kota Bitung, 2017-2022**  
**Number of Traffic Accidents and Victims in Bitung Municipality, 2017-2022**

Tahun Year	Jumlah Kecelakaan Number of Accident	Korban Victim		
		Meninggal Dead	Luka Berat Seriously Injured	Luka Ringan Minor Injury
(1)	(2)	(3)	(4)	(5)
2017	165	21	79	233
2018	145	27	32	194
2019	85	21	16	116
2020	102	27	7	158
2021	141	31	4	196
2022	165	25	3	256

Sumber/ Source: Kepolisian Resort Kota Bitung/  
Police Resort of Bitung Municipality

**Tabel**  
**Table** 4.5.8

**Banyaknya Kejahatan/Pelanggaran yang Dilaporkan/  
Diselesaikan di Kepolisian Resort Kota Bitung, 2018-2022**  
**Number of Crimes/Violations Reported/Resolved at Police  
Resort of Bitung Municipality, 2018-2022**

KESATUAN Unit	DILAPORKAN Crime Reported					DISELESAIKAN Crime Resolved				
	2018	2019	2020	2021	2022	2018	2019	2020	2021	2022
(1)	(2)	(3)	(4)	(5)	(6)	(7)	(8)	(9)	(10)	(11)
SAT RESKRIM BITUNG	568	681	949	901	1 072	395	495	679	731	747
POLSEK LEMBEH SELATAN	39	34	61	51	44	14	31	42	42	23
POLSEK MAESA	87	181	233	201	230	64	117	107	105	116
POLSEK RANOWULU	30	19	48	8	-	36	28	42	7	-
POLSEK MATUARI	43	74	121	138	116	54	64	93	72	50
POLSEK AERTEMBAGA	36	19	64	57	82	34	21	39	52	51
SAT KPS BITUNG	15	9	10	1	-	11	7	9	1	-
<b>Jumlah/ Total</b>	<b>818</b>	<b>1 017</b>	<b>1 486</b>	<b>1 357</b>	<b>1 544</b>	<b>608</b>	<b>763</b>	<b>1 011</b>	<b>1 010</b>	<b>987</b>

Sumber/ Source: Kepolisian Resort Kota Bitung/  
Police Resort of Bitung Municipality

**Tabel**  
**Table** 4.5.9

**Banyaknya Kejahatan/Pelanggaran yang Dilaporkan/  
Diselesaikan di Kepolisian Resort Kota Bitung Menurut  
Jenis Kasus, 2020-2022**  
*Number of Crimes/Violations Reported/Resolved at Police  
Resort of Bitung Municipality by Cases, 2020-2022*

JENIS KASUS Kind of Cases	DILAPORKAN Crime Reported			DISELESAIKAN Crime Resolved		
	2020	2021	2022	2020	2021	2022
(1)	(2)	(3)	(4)	(5)	(6)	(7)
PENGANIAYAAN BIASA	222	256	293	211	177	196
PENGANIAYAAN RINGAN	-	-	10	-	-	4
PENGANIAYAAN BERAT	30	25	20	16	23	12
PENCURIAN	300	219	237	136	144	130
PEMBUNUHAN	5	-	4	17	-	28
PENIPUAN	145	108	102	34	70	36
PENGGELAPAN	131	104	118	74	60	46
PENGANCAMAN	76	97	105	35	39	52
PERUSAKAN	54	46	39	18	11	14
PENGHINAAN	6	7	5	3	3	1
ASUSILA	64	78	74	77	92	93
PELANGGARAN KUHP	-	-	-	-	-	-
LAIN-LAIN	338	339	475	215	239	299
PEMALSUAN	10	15	2	8	9	1
PERKOSAAN	8	4	10	8	1	4
NARKOBA	18	22	24	20	36	27
KASUS BBM	1	-	-	1	-	-
SENJATA TAJAM/SENJATA API	78	37	26	136	107	44
<b>Jumlah/ Total</b>	<b>1 486</b>	<b>1 357</b>	<b>1544</b>	<b>1 011</b>	<b>1 011</b>	<b>987</b>

Sumber/ Source: Kepolisian Resort Kota Bitung/  
Police Resort of Bitung Municipality

**Tabel**  
**Table** 4.5.10

**Jumlah Kasus terselesaikan menurut jenisnya oleh Satuan Polisi Pamong Praja (SATPOL PP) di Kota Bitung Tahun 2018-2022**  
**Number of Cases Resolved by Type by Civil Service Police Unit (SATPOL PP) in Bitung Municipality, 2018-2022**

Daftar Kasus <i>Case List</i>	Laporan Masyarakat <i>People Reports</i>	Pelanggaran Hasil Patroli <i>Patrol Result Violation</i>
(1)	(2)	(3)
Pelanggaran Ketentuan Ketentraman dan Tibum Masyarakat di Kota Bitung		
Pelanggaran Retribusi dan Perizinan		
Pelanggaran Larangan Perusakan Pohon dan Pemberian Izin Penebangan Pohon		
Pelanggaran Izin Mendirikan Bangunan		
Pelanggaran Rencana Tata Ruang Wilayah Kota Bitung		
Pelanggaran Pengawasan dan Pengendalian serta Perizinan Minuman Beralkohol		
Pelanggaran Pengelolaan Sampah di Kota Bitung		
<b>Jumlah (2022)/ Total (2022)</b>		
2021	5	49
2020	-	141
2019	5	34
2018	8	37

Sumber/ Source: Satuan Polisi Pamong Praja Kota Bitung/  
Civil Service Police Unit of Bitung Municipality

### Populasi Ternak di Kota Bitung Tahun 2022



### Perikanan Laut



113.556,685 Ton

### Perikanan Darat



8.545,76 Kg

Sumber: Dinas Perikanan Kota Bitung

Produksi Perikanan  
Kota Bitung  
Tahun 2022

### Bawang Merah

2,25 Kuintal

### Kacang Panjang

294,75 Kuintal

### Terong

251,3 Kuintal

### Produksi Tanaman Sayuran di Kota Bitung Tahun 2022



### Tomat

623,5 Kuintal

### Cabai Rawit

1.011 Kuintal

### Produksi Buah-buahan di Kota Bitung Tahun 2022

#### Alpukat

1.928 Kuintal

#### Duku

463 Kuintal

#### Pepaya

6.296 Kuintal

#### Nanas

345 Kuintal

#### Rambutan

2283 Kuintal

#### Durian

616 Kuintal

#### Mangga

7.885 Kuintal

#### Jambu Biji

48 Kuintal

#### Nangka

4.754 Kuintal

#### Pisang

7.913 Kuintal



<https://bitungkota.bps.go.id>



**PENJELASAN TEKNIS**

1. Data pokok tanaman pangan yang dikumpulkan adalah luas panen dan produktivitas (hasil per hektar). Produksi tanaman pangan merupakan hasil perkalian antara luas panen dengan produktivitas. Pengumpulan data luas panen dilakukan setiap bulan dengan pendekatan area kecamatan di seluruh wilayah Indonesia.
2. Lahan sawah adalah lahan pertanian yang berpetak-petak dan dibatasi oleh pematang (galangan), saluran untuk menahan/menyalurkan air, yang biasanya ditanami padi sawah tanpa memandang dari mana diperoleh atau status lahan tersebut. Lahan yang dimaksud termasuk lahan yang terdaftar di Pajak Bumi Bangunan, luran Pembangunan Daerah, lahan bengkok, lahan serobotan, lahan rawa yang ditanami padi dan lahan bekas tanaman tahunan yang telah dijadikan sawah, baik yang ditanami padi, palawija atau tanaman semusim lainnya.
3. Tanaman sayuran semusim adalah tanaman sumber vitamin, garam mineral dan lain-lain yang dikonsumsi dari bagian tanaman yang berupa daun, bunga, buah, dan umbinya, yang berumur kurang dari satu tahun.
4. Tanaman buah-buahan semusim adalah tanaman sumber vitamin, garam mineral, dan lain-lain yang

**TECHNICAL NOTES**

1. *The main food crops data collected consists of harvested area and productivity (yield per hectare). Food crops production is generated by harvested area multiplied by productivity. The harvested area data is collected every month using subdistrict area approach in all subdistricts in Indonesia.*
2. *Wetland is agricultural land that is separated by small dykes to resist water, where the main crop is usually wetland paddy without considering where it is got from or the status of the land. It includes the land that is registered at land income tax office, regional development contribution, 'bengkok' land, illegal ownership, swamps for rice cultivation, and annual crop land mark that has been used as rice field, which are both planted with paddy, secondary crops or the other seasonal crops.*
3. *Seasonal vegetable plants are plants which are the sources of vitamin, mineral salt, etc, consumed from the part of the plant in the form of leaf, flower, fruit, and root with the age of less than one year.*
4. *Seasonal fruit plants are plants which are the sources of vitamin, mineral salt, etc, consumed from*

- dikonsumsi dari bagian tanaman yang berupa buah, berumur kurang dari satu tahun, tidak berbentuk pohon/rumpun, tetapi menjalar dan berbatang lunak.
5. Tanaman buah-buahan tahunan adalah tanaman sumber vitamin, garam mineral, dan lain-lain yang dikonsumsi dari bagian tanaman yang berupa buah dan merupakan tanaman tahunan.
  6. Tanaman sayuran tahunan adalah tanaman sumber vitamin, garam mineral, dan lain-lain yang dikonsumsi dari bagian tanaman yang berupa daun dan atau buah yang berumur lebih dari satu tahun.
  7. Tanaman biofarmaka adalah tanaman yang bermanfaat untuk obat-obatan, kosmetik, dan kesehatan yang dikonsumsi atau digunakan dari bagian-bagian tanaman seperti daun, batang, buah, umbi (rimpang) ataupun akar.
  8. Tanaman hias adalah tanaman yang mempunyai nilai keindahan baik bentuk, warna daun, tajuk maupun bunganya, sering digunakan untuk penghias pekarangan dan lain sebagainya.
  9. Bentuk produksi perkebunan adalah; karet kering (karet), daun kering (teh dan tembakau), biji kering (kopi dan coklat), kulit kering (kayu manis dan kina), serat kering (rami), bunga kering (cengkeh), refined sugar (tebu dari perkebunan besar), gula *the part of the plant in the form of fruits. These plants are creeps with the age of less than one year, not in the form of trees/clumps, but spreading and soft trunked.*
5. *Annual fruit plants are plants which are the sources of vitamin, mineral salt, etc, consumed from the part of plant in the form of fruit and more than one year of age.*
  6. *Annual vegetable plants are plants which are the sources of vitamin, mineral salt, etc, consumed from the part of the plant in the form of vegetable and more than one year of age.*
  7. *Medicinal plants are plants which are useful for medicine, cosmetics, and health. It is consumed from part of the plant such as leaves, stems, fruits, tuber, and root.*
  8. *Ornamental plants are plants which have a beauty value, either in shape, colour of leaf, crown, or flower, and they are often used as a yard decorator.*
  9. *Production of estates crops are follows: dry rubber (rubber); dry leaves (tea and tobacco); dry beans (coffee and cocoa); dry bark (cassia vera and cinchona); dry fibre (rosella); dry flowers/buds (cloves); refined sugar (sugar cane from estate); cup sugar*

- mangkok (tebu dari perkebunan rakyat), ekivalen kopra (kopra), biji dan bunga (pala) serta minyak daun (sereh).
10. Persediaan akhir tahun produksi perkebunan besar bukan merupakan cadangan penyangga (*buffer stock*).
  11. Data statistik kehutanan sebagian besar merupakan data sekunder yang bersumber dari Kementerian Kehutanan.
  12. Kawasan hutan adalah wilayah tertentu yang berupa hutan, yang ditunjuk dan atau ditetapkan oleh pemerintah untuk dipertahankan keberadaannya sebagai hutan tetap. Hal ini untuk menjamin kepastian hukum mengenai status kawasan hutan, letak batas dan luas suatu wilayah tertentu yang sudah ditunjuk menjadi kawasan hutan tetap.
  13. Data populasi ternak bersumber dari Direktorat Jenderal Peternakan dan Kesehatan Hewan Kementerian Pertanian, sedangkan jumlah pemotongan ternak merupakan hasil Survei Laporan Pemotongan Ternak. Pengumpulan data pemotongan ternak dilakukan secara lengkap setiap triwulan di seluruh Rumah Potong Hewan (RPH) dan Tempat Pemotongan Hewan (TPH) yang ada di Indonesia.
  14. Data statistik perikanan merupakan data sekunder yang bersumber dari Direktorat Jenderal Perikanan Tangkap dan (*sugar cane from smallholders; copra (copra); seeds and buds (nutmeg); and leaf oil (citronella).*)
10. *The production availability of estates at the end of the year is not the buffer stock.*
  11. *Most of forestry statistics are secondary data obtained from the Ministry of Forestry.*
  12. *Forest Area is a specific territory of forest ecosystem determined and or decided by the government as a permanent forest. Such decision is important to maintain the size of forest area and to ensure its legitimation and boundary demarcation of permanent forest.*
  13. *Data of domestic livestock population are obtained from the Directorate General of Livestock and Animal Health Service, while data on the number of animals slaughtered are based on the quarterly survey conducted by BPS-Statistics. This survey is a complete enumeration on all slaughterhouses and abattoirs in Indonesia.*
  14. *Fishery statistics are secondary data obtained from the Directorate General of Capture Fisheries and Directorate General of*

Direktorat Jenderal Budidaya. Statistik perikanan dibedakan atas data Perikanan Tangkap dan Perikanan Budidaya. Perikanan Tangkap diklasifikasikan atas penangkapan ikan di laut dan penangkapan ikan di perairan umum. Perikanan Budidaya diklasifikasikan atas jenis budidaya yaitu budidaya laut, tambak, kolam, karamba, jaring apung, dan sawah.

*Aquaculture. Fishery statistics are categorized into capture fisheries and aquaculture. Capture fisheries are further classified into marine capture fisheries and inland open water capture fisheries. Aquaculture are further classified into several types of culture: marine culture, brackish water pond, fresh water pond, cage, floating net, and fish breeding in paddy fields.*

<https://bitungkota.bps.go.id>

**ULASAN****REVIEW**

1. Pada tahun 2022, tanaman sayuran yang produksinya paling besar yaitu Cabai Rawit dengan 1.011 kuintal. Produksi ini mengalami penurunan bila dibandingkan tahun sebelumnya yaitu 2.145 kuintal.
  2. Tanaman biofarmaka yang paling besar produksinya yaitu Jahe dengan 217.493 kg dimana luas panen seluas 92.557 m<sup>2</sup>.
  3. Tanaman Buah-buahan yang banyak di Kota Bitung di tahun 2022 yaitu Pisang, Mangga, dan Pepaya dimana besaran produksinya berturut-turut 7.913, 7.885, dan 6.296 kuintal.
  4. Luas Perkebunan di Kota Bitung didominasi oleh tanaman Kelapa, yaitu sebesar 11.455 hektar di tahun 2022
  5. Babi menjadi salah satu populasi dominan peternakan dengan jumlah 40.698 ekor.
1. *In 2022, the vegetable production with the highest production was Cayenne Pepper with 1,011 quintals. This production decreased compared to the previous year which was 2,145 quintals.*
  2. *The biggest production of medicinal plants is Ginger with 217,493 kg in which the harvested area is 92,557 m<sup>2</sup>.*
  3. *Many fruit plants in Bitung Municipality are Banana, Mango, and Papaya where production quantities are 7,913, 7,885 and 6,296 quintals respectively.*
  4. *Plantation area in Bitung Municipality is dominated by Coconut, with a total of 11,455 hectares in 2022*
  5. *Pigs become one of the dominant population of livestock with a total of 40,698 animals.*

**5.1 HORTIKULTURA  
HORTICULTURE**

**Tabel 5.1.1 Luas Panen Tanaman Sayuran Menurut Kecamatan dan Jenis Tanaman di Kota Bitung, 2021 dan 2022**  
*Harvested Area of Vegetables by Subdistrict and Kind of Plant in Bitung Municipality, 2021 and 2022*

Kecamatan Subdistrict	Bawang Merah/ Shallots (ha)		Cabai Besar/ Chili/Big Chili (ha)		Cabai Rawit/ Chili/Cayenne Pepper (ha)	
	2021	2022	2021	2022	2021	2022
(1)	(2)	(3)	(4)	(5)	(6)	(7)
Madidir	-	-	-	-	3	0,2
Matuari	1	-	-	-	22	3
Girian	-	0,4	-	-	4	0,5
Lembeh Selatan	-	-	-	-	6	2,5
Lembeh Utara	-	-	-	-	5	-
Aertembaga	-	-	-	-	6	3
Maesa	-	-	-	-	7	0,3
Ranowulu	-	-	-	-	15	1,75
<b>Kota Bitung</b>	<b>1</b>	<b>0,4</b>	<b>-</b>	<b>-</b>	<b>68</b>	<b>11,25</b>

Lanjutan Tabel/ *Continued Table 5.1.1*

Kecamatan Subdistrict	Kentang/ Potato (ha)		Kubis/ Cabbage (ha)		Bawang Putih/ Garlic (ha)	
	2021	2022	2021	2022	2021	2022
(1)	(8)	(9)	(10)	(11)	(12)	(13)
Madidir	-	-	-	-	-	-
Matuari	-	-	-	-	-	-
Girian	-	-	-	-	-	-
Lembah Selatan	-	-	-	-	-	-
Lembah Utara	-	-	-	-	-	-
Aertembaga	-	-	-	-	-	-
Maesa	-	-	-	-	-	-
Ranowulu	-	-	-	-	-	-
<b>Kota Bitung</b>	-	-	-	-	-	-

Lanjutan Tabel/ Continued Table 5.1.1

Kecamatan Subdistrict	Tomat/ Tomato (ha)		Kacang Panjang/ Long Beans (ha)		Terung/ Eggplant (ha)	
	2021	2022	2021	2022	2021	2022
(1)	(14)	(15)	(16)	(17)	(18)	(19)
Madidir	-	-	-	0,2	-	-
Matuari	4	11	1	2	6	4
Girian	-	-	1	0,75	1	0,4
Lembah Selatan	-	0,5	2	-	-	-
Lembah Utara	-	0,01	-	0,02	-	0,1
Aertembaga	-	0,3	1	1	-	1
Maesa	-	0,4	-	-	-	0,4
Ranowulu	1	7,7	-	0,8	-	0,85
<b>Kota Bitung</b>	<b>5</b>	<b>19,91</b>	<b>5</b>	<b>4,77</b>	<b>7</b>	<b>6,75</b>

Sumber/ Source: BPS, Statistik Pertanian Hortikultura SPH-SBS/  
BPS-Statistics Indonesia, Agricultural Statistic for Horticulture SPH-SBS



**Tabel**  
**Table** 5.1.2

**Produksi Tanaman Sayuran Menurut Kecamatan dan Jenis Tanaman di Kota Bitung, 2020 dan 2021**  
**Production of Vegetables by Subdistrict and Kind of Plant in Bitung Municipality, 2020 and 2021**

Kecamatan Subdistrict	Bawang Merah/ Shallots (kw/ qui)		Cabai Besar/ Chili/Big Chili (kw/ qui)		Cabai Rawit/ Chili/Cayenne Pepper (kw/ qui)	
	202	2022	2021	2022	2021	2022
(1)	(2)	(3)	(4)	(5)	(6)	(7)
Madidir	-	-	-	-	153	5
Matuari	15	-	-	-	407	246
Girian	35	2,25	-	-	709	15
Lembah Selatan	-	-	-	-	134	17
Lembah Utara	-	-	-	-	116	-
Aertembaga	-	-	-	-	210	500
Maesa	-	-	-	-	81	5
Ranowulu	-	-	-	-	335	223
<b>Kota Bitung</b>	<b>50</b>	<b>2,25</b>	<b>-</b>	<b>-</b>	<b>2 145</b>	<b>1 011</b>

Lanjutan Tabel/ Continued Table 5.1.2

Kecamatan Subdistrict	Kentang/ Potato (kw/ qui)		Kubis/ Cabbage (kw/ qui)		Bawang Putih/ Garlic (kw/ qui)	
	2021	2022	2021	2022	2021	2022
(1)	(8)	(9)	(10)	(11)	(12)	(13)
Madidir	-	-	-	-	-	-
Matuari	-	-	-	-	-	-
Girian	-	-	-	-	-	-
Lembah Selatan	-	-	-	-	-	-
Lembah Utara	-	-	-	-	-	-
Aertembaga	-	-	-	-	-	-
Maesa	-	-	-	-	-	-
Ranowulu	-	-	-	-	-	-
<b>Kota Bitung</b>	-	-	-	-	-	-

Lanjutan Tabel/ *Continued Table 5.1.2*

Kecamatan Subdistrict	Tomat/ Tomato (kw/ qui)		Kacang Panjang/ Long Beans (kw/ qui)		Terung/ Eggplant (kw/ qui)	
	2021	2022	2021	2022	2021	2022
(1)	(14)	(15)	(16)	(17)	(18)	(19)
Madidir	6	-	13	2	9	-
Matuari	124	275	55	82	179	105
Girian	-	-	276	28	294	60
Lembah Selatan	-	25	71	-	-	-
Lembah Utara	-	2,5	-	1,75	-	0,3
Aertembaga	-	30	39	150	-	50
Maesa	3	6	-	-	3	8
Ranowulu	25	285	-	31	-	28
<b>Kota Bitung</b>	<b>158</b>	<b>623,5</b>	<b>454</b>	<b>294,75</b>	<b>485</b>	<b>251,3</b>

Sumber/ Source: BPS, Statistik Pertanian Hortikultura SPH-SBS/  
BPS-Statistics Indonesia, Agricultural Statistic for Horticulture SPH-SBS

**Tabel**  
**Table** 5.1.3

**Luas Panen Tanaman Sayuran dan Buah–buahan Semusim Menurut Jenis Tanaman di Kota Bitung (ha), 2019-2022**  
**Harvested Area of Seasonal Vegetables and Fruits by Kind of Plant in Bitung Municipality (ha), 2019-2022**

Jenis Tanaman Kind of Plants	2019	2020	2021	2022
(1)	(2)	(3)	(4)	(5)
<b>Sayuran/Vegetables</b>				
Bawang Daun/ Scallion	1	2	-	0,1
Bawang Merah/ Shallots	3	13	1	0,4
Bawang Putih/ Garlic	-	-	-	-
Bayam/ Spinach	3	1	-	4,37
Buncis/ String Bean	-	-	-	-
Cabai Besar/ Big Chili (Capsicum Annum)	10	4	-	-
Cabai Rawit/ Cayenne Pepper (Capsicum Frutescens)	64	47	67	44
Cabai/ Chili	74	51	...	4,75
Jamur/ Mushrooms	-	-	-	-
Kacang Merah/ Red Beans	2	2	-	-
Kacang Panjang/ Long Beans	19	1	5	4,77
Kangkung/ Water Spinach	7	4	-	0,41
Kembang Kol/ Cauliflower	-	-	-	-
Kentang/ Potato	-	-	-	-
Ketimun/ Cucumber	3	-	-	2,8
Kubis/ Cabbage	-	-	-	-
Labu Siam/ Chayote	1	-	-	-
Lobak/ Radish	-	-	-	-
Paprika/ Bell Pepper	-	-	-	-
Petsai/ Chinese Cabbage	-	-	-	0,1

Lanjutan Tabel/ *Continued Table* 5.1.3

<b>Jenis Tanaman</b> <b>Kind of Plants</b>	<b>2019</b>	<b>2020</b>	<b>2021</b>	<b>2022</b>
(1)	(2)	(3)	(4)	(5)
Terung/ <i>Eggplant</i>	30	8	7	7,05
Tomat/ <i>Tomato</i>	37	6	6	19,91
Wortel/ <i>Carrot</i>	-	-	-	-
<b>Buah-buahan/ <i>Fruits</i></b>				
Blewah/ <i>Cantaloupe</i>	-	-	-	-
Melon/ <i>Melon</i>	-	-	-	-
Semangka/ <i>Watermelon</i>	-	-	1	0,1
Stroberi/ <i>Strawberry</i>	-	-	-	-

Sumber/ *Source*: BPS, Statistik Pertanian Hortikultura SPH-SBS/  
 BPS-Statistics Indonesia, *Agricultural Statistic for Horticulture SPH-SBS*

**Tabel**  
**Table** 5.1.4

**Produksi Tanaman Sayuran dan Buah-buahan Semusim Menurut Jenis Tanaman di Kota Bitung (kuintal), 2019-2022**  
**Production of Seasonal Vegetables and Fruits by Kind of Plant in Bitung Municipality (quintal), 2019-2022**

Jenis Tanaman Kind of Plants	2019	2020	2021	2022
(1)	(2)	(3)	(4)	(5)
<b>Sayuran/ Vegetables</b>				
Bawang Daun/ Scallion	10	145	-	1
Bawang Merah/ Shallots	65	446	50	2,25
Bawang Putih/ Garlic	-	-	-	-
Bayam/ Spinach	60	60	16	132,72
Buncis/ String Bean	-	-	-	-
Cabai Besar/ Big Chili (Capsicum Annum)	2 598	744	-	-
Cabai Rawit/ Cayenne Pepper (Capsicum Frutescens)	9 968	6 768	2 144	1 011
Cabai/ Chili	-	-	-	184
Jamur/ Mushrooms	43	130	-	-
Kacang Merah/ Red Beans	2 594	150	-	-
Kacang Panjang/ Long Beans	330	200	454	294,75
Kangkung/ Water Spinach	-	-	30	25
Kembang Kol/ Cauliflower	-	-	-	-
Kentang/ Potato	197	-	-	-
Ketimun/ Cucumber	-	-	1	92,1
Kubis/ Cabbage	100	-	-	-
Labu Siam/ Chayote	-	-	-	-
Lobak/ Radish	-	-	-	-
Paprika/ Bell Pepper	-	-	-	-

Lanjutan Tabel/ *Continued Table 5.1.4*

<b>Jenis Tanaman</b> <i>Kind of Plants</i>	<b>2019</b>	<b>2020</b>	<b>2021</b>	<b>2022</b>
(1)	(2)	(3)	(4)	(5)
Petsai/ <i>Chinese Cabbage</i>	-	-	-	12
Terung/ <i>Eggplant</i>	5 179	1 600	485	255,3
Tomat/ <i>Tomato</i>	6 475	1 240	158	623,5
Wortel/ <i>Carrot</i>	-	-	-	-
<b>Buah–buahan/ <i>Fruits</i></b>				
Blewah/ <i>Cantaloupe</i>	-	-	-	-
Melon/ <i>Melon</i>	-	-	2	-
Semangka/ <i>Watermelon</i>	-	-	139	5
Stroberi/ <i>Strawberry</i>	-	-	-	-

Sumber/ *Source*: BPS, Statistik Pertanian Hortikultura SPH-SBS/  
BPS-Statistics Indonesia, *Agricultural Statistic for Horticulture SPH-SBS*

**Tabel**  
**Table** 5.1.5

**Luas Panen Tanaman Biofarmaka Menurut Kecamatan dan Jenis Tanaman di Kota Bitung (m<sup>2</sup>), 2021 dan 2022**  
**Harvested Area of Medicinal Plants by Subdistrict and Kind of Plant in Bitung Municipality (m<sup>2</sup>), 2021 and 2022**

Kecamatan Subdistrict	Jahe/ Ginger		Laos/Lengkuas/ Galanga	
	2021	2022	2021	2022
(1)	(2)	(3)	(4)	(5)
Madidir	3 500	-	-	-
Matuari	2 906	81 802	800	1 000
Girian	10 000	7 500	-	-
Lembah Selatan	1	5	-	-
Lembah Utara	795	-	196	-
Aertembaga	205	-	-	-
Maesa	5 000	-	-	-
Ranowulu	16 500	3 250	-	60
<b>Kota Bitung</b>	<b>38 907</b>	<b>92 557</b>	<b>996</b>	<b>1 060</b>



Lanjutan Tabel/ *Continued Table 5.1.5*

Kecamatan Subdistrict	Kencur/ East Indian Galangal		Kunyit/ Turmeric		Temulawak/ Java Turmeric	
	2021	2022	2021	2022	2021	2022
(1)	(6)	(7)	(8)	(9)	(10)	(11)
Madidir	-	-	2 500	-	-	-
Matuari	-	-	1 900	20 600	-	-
Girian	-	200	-	2 500	-	-
Lembah Selatan	-	-	1	5	-	-
Lembah Utara	-	-	148	-	86	-
Aertembaga	-	-	56	-	-	-
Maesa	-	-	-	-	-	-
Ranowulu	-	-	525	6 300	-	-
<b>Kota Bitung</b>	-	<b>200</b>	<b>4 805</b>	<b>29 405</b>	<b>86</b>	-

Sumber/ Source: BPS, Statistik Pertanian Hortikultura SPH-TBF/  
BPS-Statistics Indonesia, Agricultural Statistic for Horticulture SPH-TBF

**Tabel 5.1.6** **Produksi Tanaman Biofarmaka Menurut Kecamatan dan Jenis Tanaman di Kota Bitung (kg), 2021 dan 2022**  
**Production of Medicinal Plants by Subdistrict and Kind of Plant in Bitung Municipality (kg), 2021 and 2022**

Kecamatan Subdistrict	Jahe/ Ginger		Laos/Lengkuas/ Galanga	
	2021	2022	2021	2022
(1)	(2)	(3)	(4)	(5)
Madidir	12 800	-	-	-
Matuari	5 006	149 931	1 200	4 000
Girian	18 000	60 000	-	-
Lembah Selatan	2	12	-	-
Lembah Utara	983	-	707	-
Aertembaga	430	-	-	-
Maesa	2 000	-	-	-
Ranowulu	17 050	8 000	-	240
<b>Kota Bitung</b>	<b>56 271</b>	<b>217 943</b>	<b>1 907</b>	<b>4 240</b>

Lanjutan Tabel/ *Continued Table 5.1.6*

Kecamatan Subdistrict	Kencur/ <i>East Indian Galangal</i>		Kunyit/ <i>Turmeric</i>		Temulawak/ <i>Java Turmeric</i>	
	2021	2022	2021	2022	2021	2022
(1)	(6)	(7)	(8)	(9)	(10)	(11)
Madidir	-	-	12 000	-	-	-
Matuari	-	-	15 000	51 500	-	-
Girian	-	328	-	7 500	-	-
Lembah Selatan	-	-	6	3	-	-
Lembah Utara	-	-	641	-	204	-
Aertembaga	-	-	140	-	-	-
Maesa	-	-	-	-	-	-
Ranowulu	-	-	525	17 000	-	-
<b>Kota Bitung</b>	-	<b>328</b>	<b>28 312</b>	<b>76 003</b>	<b>204</b>	-

Sumber/ *Source*: BPS, Statistik Pertanian Hortikultura SPH-TBF/  
*BPS-Statistics Indonesia, Agricultural Statistic for Horticulture SPH-TBF*

**Tabel**  
**Table** 5.1.7

**Luas Panen Tanaman Biofarmaka Menurut Jenis Tanaman di Kota Bitung (m<sup>2</sup>), 2019-2022**  
**Harvested Area of Medicinal Plants by Kind of Plant in Bitung Municipality (m<sup>2</sup>), 2019-2022**

Jenis Tanaman Kind of Plants	2019	2020	2021	2022
(1)	(2)	(3)	(4)	(5)
Dlingo/Dringo/ Sweet Root/ Calamus	-	-	-	-
Jahe/ Ginger	7 167	157 255	38 907	92 557
Kapulaga/ Java Cardamon	-	-	-	-
Keji Beling/Kecibeling/ Strobilanthes Crispa	-	-	-	-
Kencur/ East Indian Galangal	-	-	-	200
Kunyit/ Turmeric	40	81 076	4 805	29 405
Laos/Lengkuas/ Galanga	10	1 173	996	1 060
Lempuyang/ Zingiber Aromaticum	-	-	-	-
Lidah Buaya/ Oliviera	-	-	-	30
Mahkota Dewa/ God's Crown	-	-	-	-
Mengkudu/Pace/ Indian Mulberry	-	-	-	-
Sambiloto/ King of Bitter	-	-	-	-
Temuireng/ Black Turmeric	-	-	-	-
Temukunci/ Chinese Keys	-	-	-	-
Temulawak/ Java Turmeric	10	1 091	86	-

Sumber/ Source: BPS, Statistik Pertanian Hortikultura SPH-TBF/  
BPS-Statistics Indonesia, Agricultural Statistic for Horticulture SPH-TBF

**Tabel**  
**Table** 5.1.8

**Produksi Tanaman Biofarmaka Menurut Jenis Tanaman di Kota Bitung (kg), 2019-2022**  
**Production of Medicinal Plants by Kind of Plant in Bitung Municipality (kg), 2019-2022**

Jenis Tanaman Kind of Plants	2019	2020	2021	2022
(1)	(2)	(3)	(4)	(5)
Dlingo/Dringo/ Sweet Root/ Calamus	-	-	-	-
Jahe/ Ginger	5 504	80 194	56 271	217 943
Kapulaga/ Java Cardamon	-	-	-	-
Keji Beling/Kecibeling/ Strobilanthes Crispa	-	-	-	-
Kencur/ East Indian Galangal	-	-	-	328
Kunyit/ Turmeric	71	46 554	28 312	76 003
Laos/Lengkuas/ Galanga	5	2 507	1 907	4 240
Lempuyang/ Zingiber Aromaticum	-	-	-	-
Lidah Buaya/ Oliviera	-	-	-	180
Mahkota Dewa/ God's Crown	-	-	-	-
Mengkudu/Pace/ Indian Mulberry	-	-	-	-
Sambiloto/ King of Bitter	-	-	-	-
Temuireng/ Black Turmeric	-	-	-	-
Temukunci/ Chinese Keys	-	-	-	-
Temulawak/ Java Turmeric	8	741	204	-

Sumber/ Source: BPS, Statistik Pertanian Hortikultura SPH-TBF/  
BPS-Statistics Indonesia, Agricultural Statistic for Horticulture SPH-TBF

**Tabel 5.1.9** Luas Panen Tanaman Hias Menurut Kecamatan dan Jenis Tanaman di Kota Bitung (m<sup>2</sup>), 2021 dan 2022  
**Table** *Harvested Area of Ornamental Plants by Subdistrict and Kind of Plant in Bitung Municipality (m<sup>2</sup>), 2021 and 2022*

Kecamatan Subdistrict	Anggrek/ Orchid		Krisan/ Chrysantemum		Mawar/ Rose	
	2021	2022	2021	2022	2021	2022
(1)	(2)	(3)	(4)	(5)	(6)	(7)
Madidir	-	-	-	-	-	-
Matuari	-	-	-	-	-	-
Girian	-	-	-	-	-	-
Lembah Selatan	-	-	-	-	-	-
Lembah Utara	-	-	-	-	-	-
Aertembaga	-	-	-	-	-	-
Maesa	-	-	-	-	-	-
Ranowulu	-	-	-	-	-	-
<b>Kota Bitung</b>	-	-	-	-	-	-

Lanjutan Tabel/ *Continued Table 5.1.9*

Kecamatan Subdistrict	Sedap Malam/ <i>Tuberose</i>		Dracaena/ <i>Dracaena</i>		Melati/ <i>Jasmine</i>	
	2021	2022	2021	2022	2021	2022
(1)	(8)	(9)	(10)	(11)	(12)	(13)
Madidir	-	-	-	-	-	-
Matuari	-	-	-	-	-	-
Girian	-	-	-	-	-	-
Lembah Selatan	-	-	-	-	-	-
Lembah Utara	-	-	-	-	-	-
Aertembaga	-	-	-	-	-	-
Maesa	-	-	-	-	-	-
Ranowulu	-	-	-	-	-	-
<b>Kota Bitung</b>	-	-	-	-	-	-

Sumber/ *Source*: BPS, Statistik Pertanian Hortikultura SPH-TH/  
*BPS-Statistics Indonesia, Agricultural Statistic for Horticulture SPH-TH*

**Tabel**  
**Table** 5.1.10

**Produksi Tanaman Hias Menurut Kecamatan dan Jenis Tanaman di Kota Bitung (tangkai), 2021 dan 2022**  
**Production of Ornamental Plants by Subdistrict and Kind of Plant in Bitung Municipality (stalks), 2021 and 2022**

Kecamatan Subdistrict	Anggrek/ Orchid		Krisan/ Chrysantemum		Mawar/ Rose	
	2021	2022	2021	2022	2021	2022
(1)	(2)	(3)	(4)	(5)	(6)	(7)
Madidir	-	-	-	-	-	-
Matuari	-	-	-	-	-	-
Girian	-	-	-	-	-	-
Lembah Selatan	-	-	-	-	-	-
Lembah Utara	-	-	-	-	-	-
Aertembaga	-	-	-	-	-	-
Maesa	-	-	-	-	-	-
Ranowulu	-	-	-	-	-	-
<b>Kota Bitung</b>	-	-	-	-	-	-



Lanjutan Tabel/ *Continued Table* 5.1.10

Kecamatan Subdistrict	Sedap Malam/ <i>Tuberose</i>		Dracaena/ <i>Dracaena</i>		Melati/ <i>Jasmine</i>	
	2021	2022	2021	2022	2021	2022
(1)	(8)	(9)	(10)	(11)	(12)	(13)
Madidir	-	-	-	-	-	-
Matuari	-	-	-	-	-	-
Girian	-	-	-	-	-	-
Lembah Selatan	-	-	-	-	-	-
Lembah Utara	-	-	-	-	-	-
Aertembaga	-	-	-	-	-	-
Maesa	-	-	-	-	-	-
Ranowulu	-	-	-	-	-	-
<b>Kota Bitung</b>	-	-	-	-	-	-

Sumber/ *Source*: BPS, Statistik Pertanian Hortikultura SPH-TH/  
*BPS-Statistics Indonesia, Agricultural Statistic for Horticulture SPH-TH*

**Tabel**  
**Table** 5.1.11

**Luas Panen Tanaman Hias Menurut Jenis Tanaman di Kota Bitung (m<sup>2</sup>), 2019-2022**  
**Harvested Area of Ornamental Plants by Kind of Plant in Bitung Municipality (m<sup>2</sup>), 2019-2022**

Jenis Tanaman Kind of Plants	2019	2020	2021	2022
(1)	(2)	(3)	(4)	(5)
Anggrek/ <i>Orchid</i>	73	7	-	-
Anthurium Bunga/ <i>Flamingo Lily Flower</i>	-	-	-	-
Anthurium Daun/ <i>Anthurium</i>	-	-	-	-
Anyelir/ <i>Carnation</i>	-	-	-	-
Balanceng/ <i>Dieffenbacia</i>	-	-	-	-
Dracaena/ <i>Dracaena</i>	12	15	-	-
Euphorbia/ <i>Euphorbia</i>	10	5	-	-
Gladiol/ <i>Gladiol</i>	-	30	-	-
Hanjuang/ <i>Cordyline</i>	8	2	-	-
Herbras/ <i>Gerbera</i>	-	-	-	-
Kamboja Jepang/ <i>Adenium</i>	-	7	-	-
Keladi Hias/ <i>Caladium</i>	5	-	-	-
Krisan/ <i>Chrysantemum</i>	-	-	-	-
Mawar/ <i>Rose</i>	32	8	-	-
Melati/ <i>Jasmine</i>	26	-	-	-
Monstera/ <i>Monstera</i>	-	-	-	-
Pakis/ <i>Leather Leaf Fern</i>	-	-	-	-
Palem/ <i>Palm</i>	-	19	-	-
Pedang-Pedangan/ <i>Sansevieria</i>	-	14	-	-
Philodendron/ <i>Philodendron</i>	-	-	-	-

Lanjutan Tabel/ *Continued Table* 5.1.11

Jenis Tanaman <i>Kind of Plants</i>	2019	2020	2021	2022
(1)	(2)	(3)	(4)	(5)
Pisang-Pisangan/ <i>Heliconia</i>	-	5	-	-
Sedap Malam/ <i>Tuberose</i>	-	-	-	-
Soka/ <i>Ixora</i>	5	-	-	-
Sri Rejeki/ <i>Aglaonema</i>	-	31	-	-

Sumber/ *Source*: BPS, Statistik Pertanian Hortikultura SPH-TH/  
*BPS-Statistics Indonesia, Agricultural Statistic for Horticulture SPH-TH*

**Tabel**  
**Table** 5.1.12

**Produksi Tanaman Hias Menurut Jenis Tanaman di Kota Bitung (tangkai), 2019-2022**  
**Production of Ornamental Plants by Kind of Plant in Bitung Municipality (stalks), 2019-2022**

Jenis Tanaman <i>Kind of Plants</i>	2019	2020	2021	2022
(1)	(2)	(3)	(4)	(5)
Anggrek/ <i>Orchid</i>	170	14	-	-
Anthurium Bunga/ <i>Flamingo Lily Flower</i>	-	-	-	-
Anthurium Daun/ <i>Anthurium</i>	-	-	-	-
Anyelir/ <i>Carnation</i>	-	-	-	-
Balanceng/ <i>Dieffenbacia</i>	-	-	-	-
Dracaena/ <i>Dracaena</i>	57	15	-	-
Euphorbia/ <i>Euphorbia</i>	75	8	-	-
Gladiol/ <i>Gladiol</i>	-	180	-	-
Hanjuang/ <i>Cordyline</i>	65	5	-	-
Herbras/ <i>Gerbera</i>	-	-	-	-
Kamboja Jepang/ <i>Adenium</i>	-	11	-	-
Keladi Hias/ <i>Caladium</i>	40	-	-	-
Krisan/ <i>Chrysantemum</i>	-	-	-	-
Mawar/ <i>Rose</i>	38	14	-	-
Melati/ <i>Jasmine</i>	30	-	-	-
Monstera/ <i>Monstera</i>	-	-	-	-
Pakis/ <i>Leather Leaf Fern</i>	-	-	-	-
Palem/ <i>Palm</i>	-	19	-	-
Pedang-Pedangan/ <i>Sansevieria</i>	-	25	-	-
Philodendron/ <i>Philodendron</i>	-	-	-	-

Lanjutan Tabel/ *Continued Table 5.2.12*

Jenis Tanaman <i>Kind of Plants</i>	2019	2020	2021	2022
(1)	(2)	(3)	(4)	(5)
Pisang-Pisangan/ <i>Heliconia</i>	-	12	-	-
Sedap Malam/ <i>Tuberose</i>	-	-	-	-
Soka/ <i>Ixora</i>	45	-	-	-
Sri Rejeki/ <i>Aglaonema</i>	-	35	-	-

Sumber/ *Source*: BPS, Statistik Pertanian Hortikultura SPH-TH/  
*BPS-Statistics Indonesia, Agricultural Statistic for Horticulture SPH-TH*

**Tabel**  
**Table** 5.1.13

**Produksi Buah-buahan dan Sayuran Tahunan Menurut Kecamatan dan Jenis Tanaman di Kota Bitung (kuintal), 2021 dan 2022**  
*Production of Fruits by Subdistrict and Kind of Plant in*

Kecamatan Subdistrict	Mangga/ Mango		Durian/ Durian	
	2021	2022	2021	2022
(1)	(2)	(3)	(4)	(5)
Madidir	206	60	-	-
Matuari	947	430	17	-
Girian	232	232	-	-
Lembah Selatan	193	276	-	-
Lembah Utara	-	-	-	-
Aertembaga	-	-	-	-
Maesa	-	142,6	-	-
Ranowulu	-	6 745	8	616,7
<b>Kota Bitung</b>	<b>1 577</b>	<b>7 885,6</b>	<b>25</b>	<b>616,7</b>

Lanjutan Tabel/ *Continued Table 5.1.13*

Kecamatan Subdistrict	Jeruk Siam/Kepron/ Orange/Tangerine		Pisang/ Banana		Pepaya/ Papaya	
	2021	2022	2021	2022	2021	2022
(1)	(6)	(7)	(8)	(9)	(10)	(11)
Madidir	-	-	600	750	228	152
Matuari	23	114,25	79	798,5	383	2 514,6
Girian	-	-	672	952	480	480
Lembah Selatan	-	-	269	234,92	1 263	50,14
Lembah Utara	-	-	478	836	463	1 223,95
Aertembaga	-	-	50	161,8	35	54
Maesa	-	-	1 401	228	514	635
Ranowulu	92	206	3 584	3 952	655	1 187
<b>Kota Bitung</b>	<b>114</b>	<b>320,25</b>	<b>7 133</b>	<b>7 913,22</b>	<b>4 021</b>	<b>6 296,69</b>

Lanjutan Tabel/ Continued Table 5.1.13

Kecamatan Subdistrict	Salak/ Snakefruit		Nangka/Cempedak/ Jackfruit		Nenas/ Pineapple	
	2021	2022	2021	2022	2021	2022
(1)	(12)	(13)	(14)	(15)	(16)	(17)
Madidir	-	-	60	78,2	8	6
Matuari	-	-	263	1 300,8	248	141,16
Girian	-	-	-	-	49	27,6
Lembah Selatan	-	-	31	-	14	4,58
Lembah Utara	-	-	-	-	39	46,38
Aertembaga	-	-	-	-	4	13,4
Maesa	-	-	-	-	-	-
Ranowulu	-	-	765	3 365	43	106
<b>Kota Bitung</b>	-	-	<b>1 119</b>	<b>1 379</b>	<b>405</b>	<b>345,12</b>

Sumber/ Source: BPS, Statistik Pertanian Hortikultura SPH-BST/  
BPS-Statistics Indonesia, Agricultural Statistic for Horticulture SPH-BST



**Tabel**  
**Table** 5.1.14

**Produksi Buah–buahan dan Sayuran Tahunan Menurut  
Jenis Tanaman di Kota Bitung (kuintal), 2019–2022**  
*Production of Annual Fruits and Vegetables by Kind of Plant  
in Bitung Municipality (quintal), 2019–2022*

Jenis Tanaman <i>Kind of Plants</i>	2019	2020	2021	2022
(1)	(2)	(3)	(4)	(5)
<b>Buah–Buahan/ Fruits:</b>				
Alpukat/ <i>Avocado</i>	2 434	1 738	1 239	1 927,99
Anggur/ <i>Grape</i>	-	-	-	19
Apel/ <i>Apple</i>	-	-	-	-
Belimbing/ <i>Star Fruit</i>	-	-	-	64
Duku/Langsat/Kokosan/ <i>Duku</i>	599	568	6	462,9
Durian/ <i>Durian</i>	564	86	25	616,7
Jambu Air/ <i>Water Apple</i>	-	-	0	192,9
Jambu Biji/ <i>Guava</i>	3	10	39	48,37
Jeruk Besar/ <i>Pomelo</i>	-	-	-	-
Jeruk Siam/Keprook/ <i>Orange/</i> <i>Tangerine</i>	-	75	114	320,25
Jeruk/ <i>Orange (Tangerine +</i> <i>Pomelo)</i>	-	75	-	-
Mangga/ <i>Mango</i>	3 331	5 714	1 577	7 885,6
Manggis/ <i>Mangosteen</i>	227	10	-	832
Markisa/ <i>Passion Fruit</i>	-	-	-	-
Nangka/Cempedak/ <i>Jackfruit</i>	2 659	1 569	1 119	4 754,2
Nenas/ <i>Pineapple</i>	1 351	345	405	345,12
Pepaya/ <i>Papaya</i>	3 665	2 793	4 021	6 296,69
Pisang/ <i>Banana</i>	7 449	5 285	7 133	7 913,22
Rambutan/ <i>Rambutan</i>	193	32	352	2 283,4

Lanjutan Tabel/ Continued Table 5.1.14

Jenis Tanaman Kind of Plants	2019	2020	2021	2022
(1)	(2)	(3)	(4)	(5)
Salak/ Snakefruit	-	-	-	-
Sawo/ Sapodilla	-	-	-	-
Sirsak/ Soursop	37	159	293	392,3
Sukun/ Breadfruit	-	-	156	401,5
<b>Sayuran/ Vegetables :</b>				
Jengkol/ Jengkol	-	-	-	
Melinjo/ Melinjo	6	17	55	
Petai/ Twisted Cluster Bean	-	-	-	

Sumber/ Source: BPS, Statistik Pertanian Hortikultura SPH-BST/  
BPS-Statistics Indonesia, Agricultural Statistic for Horticulture SPH-BST

## 5.2 PERKEBUNAN ESTATE CROPS

**Tabel 5.2.1** Luas Areal Tanaman Perkebunan Menurut Kecamatan dan Jenis Tanaman di Kota Bitung (ha), 2021 dan 2022  
*Planted Area of Estate Crops by Subdistrict and Type of Crops in Bitung Municipality (ha), 2021 and 2022*

Kecamatan Subdistrict	Kelapa Sawit/ Oil Palm		Kelapa/ Coconut	
	2021	2022	2021	2022
(1)	(2)	(3)	(4)	(5)
Madidir	-	-	86,24	86,24
Matuari	-	-	1 682,8	1 682,8
Girian	-	-	101,2	101,2
Lembeh Selatan	-	-	1 766	1 766
Lembeh Utara	-	-	1 412,5	1 412,5
Aertembaga	-	-	2 598,87	2 598,87
Maesa	-	-	165,21	165,21
Ranowulu	-	-	3 642,45	3 642,45
<b>Kota Bitung</b>	-	--	<b>11 455,27</b>	<b>11 455,27</b>

Lanjutan Tabel/ Continued Table 5.2.1

Kecamatan Subdistrict	Karet/ Rubber		Kopi/ Coffee	
	2021	2022	2021	2022
(1)	(6)	(7)	(8)	(9)
Madidir	-	-	-	-
Matuari	-	-	-	-
Girian	-	-	-	-
Lembah Selatan	-	-	-	-
Lembah Utara	-	-	-	-
Aertembaga	-	-	-	-
Maesa	-	-	-	-
Ranowulu	-	-	-	-
<b>Kota Bitung</b>	-	-	-	-

Lanjutan Tabel/ *Continued Table 5.2.1*

Kecamatan Subdistrict	Kakao/ Cocoa		Tebu/ Sugar Cane	
	2021	2022	2021	2022
(1)	(10)	(11)	(12)	(13)
Madidir	-	-	-	-
Matuari	0,5	-	-	-
Girian	-	-	-	-
Lembah Selatan	0,65	-	-	-
Lembah Utara	0,4	-	-	-
Aertembaga	3	-	-	-
Maesa	-	-	-	-
Ranowulu	1	-	-	-
<b>Kota Bitung</b>	<b>5,55</b>	-	-	-

Lanjutan Tabel/ *Continued Table 5.2.1*

Kecamatan <i>Subdistrict</i>	Teh/ <i>Tea</i>		Tembakau/ <i>Tobacco</i>	
	2021	2022	2021	2022
(1)	(14)	(15)	(16)	(17)
Madidir	-	-	-	-
Matuari	-	-	-	-
Girian	-	-	-	-
Lembeh Selatan	-	-	-	-
Lembeh Utara	-	-	-	-
Aertembaga	-	-	-	-
Maesa	-	-	-	-
Ranowulu	-	-	-	-
<b>Kota Bitung</b>	-	-	-	-

Sumber/ *Source*: Dinas Ketahanan Pangan dan Pertanian Kota Bitung/  
*Food Security and Agriculture Agency of Bitung Municipality*

**Tabel**  
**Table** 5.2.2

**Produksi Perkebunan Menurut Kecamatan dan Jenis  
Tanaman di Kota Bitung (ton), 2021 dan 2022**  
*Production of Estate by Subdistrict and Type of Crops in  
Bitung Municipality (ton), 2022 and 2022*

Kecamatan Subdistrict	Kelapa Sawit/ Oil Palm		Kelapa/ Coconut	
	2021	2022	2021	2022
(1)	(2)	(3)	(4)	(5)
Madidir	-	-	88,5	88,5
Matuari	-	-	1 689,28	1 689,28
Girian	-	-	103,77	103,77
Lembeh Selatan	-	-	1 617,11	1 617,11
Lembeh Utara	-	-	1 495,78	1 495,78
Aertembaga	-	-	2 592,42	2 592,42
Maesa	-	-	179,4	179,4
Ranowulu	-	-	3 587,52	3 587,52
<b>Kota Bitung</b>	-	-	<b>11 353,78</b>	<b>11 353,78</b>

Lanjutan Tabel/ Continued Table 5.2.2

Kecamatan Subdistrict	Karet/Rubber		Kopi/Coffee	
	2021	2022	2021	2022
(1)	(6)	(7)	(8)	(9)
Madidir	-	-	-	-
Matuari	-	-	-	-
Girian	-	-	-	-
Lembah Selatan	-	-	-	-
Lembah Utara	-	-	-	-
Aertembaga	-	-	-	-
Maesa	-	-	-	-
Ranowulu	-	-	-	-
<b>Kota Bitung</b>	-	-	-	-



Lanjutan Tabel/ *Continued Table 5.2.2*

Kecamatan <i>Subdistrict</i>	Kakao/ <i>Cocoa</i>		Tebu/ <i>Sugar cane</i>	
	2021	2022	2021	2022
(1)	(10)	(11)	(12)	(13)
Madidir	-	-	-	-
Matuari	0,01	-	-	-
Girian	-	-	-	-
Lembah Selatan	0,01	-	-	-
Lembah Utara	0,01	-	-	-
Aertembaga	0,02	-	-	-
Maesa	-	-	-	-
Ranowulu	0,01	-	-	-
<b>Kota Bitung</b>	<b>0,05</b>	-	-	-

Lanjutan Tabel/ Continued Table 5.2.2

Kecamatan Subdistrict	Teh/Tea		Tembakau/Tobacco	
	2021	2022	2021	2022
(1)	(14)	(15)	(16)	(17)
Madidir	-	-	-	-
Matuari	-	-	-	-
Girian	-	-	-	-
Lembah Selatan	-	-	-	-
Lembah Utara	-	-	-	-
Aertembaga	-	-	-	-
Maesa	-	-	-	-
Ranowulu	-	-	-	-
<b>Kota Bitung</b>	-	-	-	-

Sumber/ Source: Dinas Ketahanan Pangan dan Pertanian Kota Bitung/  
Food Security and Agriculture Agency of Bitung Municipality

### 5.3 KEHUTANAN FORESTRY

**Tabel 5.3.1 Luas Kawasan Hutan di Kota Bitung menurut Fungsi ( ha), 2022**  
**Total Area of Forest in Bitung Municipality according to its function (ha), 2022**

Kecamatan Subdistrict	Hutan menurut Fungsi Forest by Function	Luas(Ha) Area(Ha)
(1)	(2)	
Aertembaga		<b>3 655,72</b>
	Cagar Alam	3 005,13
	Taman Wisata Alam/Hutan Wisata Darat	650,59
Lembeh Selatan		<b>176,28</b>
	Hutan Lindung	176,28
Lembeh Utara		<b>403,16</b>
	Hutan Lindung	403,16
Madidir		<b>587,60</b>
	Cagar Alam	587,60
Maesa		<b>243,63</b>
	Cagar Alam	243,63
Ranowulu		<b>7881,52</b>
	Cagar Alam	3429,71
	Hutan Lindung	3801,67
	Taman Wisata Alam/Hutan Wisata Darat	650,14

Catatan/ Note: Berdasarkan SK MenLHK No 627/MenLHKPKTL/KUH/PLA.2/11/2017

Sumber/ Source: Kementerian Lingkungan Hidup dan Kehutanan/  
Ministry of Environment and Forestry

**5.4 PETERNAKAN  
LIVESTOCK**

**Tabel 5.4.1** Populasi Ternak Menurut Kecamatan dan Jenis Ternak di Kota Bitung, 2022  
*Number of Livestock Population by Subdistrict in Bitung Municipality, 2022*

Kecamatan Subdistrict	Sapi Cow	Kambing Goat	Babi Pig	Kuda Horse
(1)	(2)	(3)	(4)	(5)
Madidir	208	276	1 719	-
Matuari	826	686	6 719	3
Girian	235	602	5 534	2
Lembeh Selatan	114	213	3 699	-
Lembeh Utara	97	190	3 658	-
Aertembaga	646	391	7 483	3
Maesa	275	310	1 597	2
Ranowulu	975	283	10 289	3
<b>Kota Bitung (2022)</b>	<b>3376</b>	<b>2951</b>	<b>40 698</b>	<b>13</b>
2021	3 278	2 838	37 683	-
2020	3 183	2 395	31 808	11
2019	3 061	2 303	29 727	9
2018	2 943	2 214	27 525	13
2017	2 830	2 129	25 486	10

Sumber/ Source: Dinas Ketahanan Pangan dan Pertanian Kota Bitung/  
*Food Security and Agriculture Agency of Bitung Municipality*

**Tabel**  
**Table** 5.4.2

**Populasi Ternak Unggas Menurut Kecamatan di Kota Bitung, 2022**  
**Number of Poultry Population by Subdistrict in Bitung Municipality, 2022**

Kecamatan Subdistrict	Itik Duck	Ayam Petelur Laying Hen	Ayam Pedaging Broilers	Ayam Kampung Village Hen
(1)	(2)	(3)	(4)	(5)
Madidir	1 719	2 292	4 901	14 831
Matuari	1 004	4 335	17 850	29 523
Girian	1 161	1 326	4 113	17 850
Lembah Selatan	595	1 275	2 054	25 213
Lembah Utara	416	1 141	1 862	24 881
Aertembaga	740	1 791	15 635	30 772
Maesa	388	1 532	4 505	12 473
Ranowulu	846	5 3 657	5 071	47 267
<b>Kota Bitung (2022)</b>	<b>6 869</b>	<b>13 692</b>	<b>55 991</b>	<b>202 810</b>
2021	6 479	-	-	-
2020	6 113	64 735	43 297	177 144
2019	5 713	63 466	42 448	164 022
2018	5 339	61 222	41 616	151 872
2017	4 990	56 100	40 800	140 622

Sumber/ Source: Dinas Ketahanan Pangan dan Pertanian Kota Bitung/  
Food Security and Agriculture Agency of Bitung Municipality

**5.5 PERIKANAN  
FISHERY**

**Tabel 5.5.1** **Produksi Perikanan Laut di Kota Bitung, 2022**  
**Table** **5.5.1** **Marine Fisheries Production in Bitung Municipality, 2021**

Tahun Year	Non Pelabuhan Non Port		Jumlah Total
	Semester 1 Semester 1	Semester 2 Semester 2	
(1)	(2)	(3)	(4)
2019	41 029 283	41 456 480	82 485 763
2020	23 985 212	23 518 560	47 503 772
2021	24 464 916	23 988 931	48 453 847
2022	25 354 169	32 781 834	58 136 003

Lanjutan Tabel/ *Continued Table 5.5.1*

Tahun <i>Year</i>	Pelabuhan <i>Port</i>		Jumlah <i>Total</i>	Jumlah <i>Total</i>
	Semester 1 <i>Semester 1</i>	Semester 2 <i>Semester 2</i>		
(1)	(5)	(6)	(7)	(8)t
2019	25 778 977	23 308 260	49 087 237	131 573 000
2020	22 893 866	23 785 100	46 678 966	94 182 738
2021	23 534 561	23 433 898	46 968 459	95 422 356
2022	24 995 107	30 425 575	55 420 682	113 556 685

Sumber/ *Source*: Dinas Perikanan Kota Bitung/  
*Fisheries Office of Bitung Municipality*

**Tabel 5.5.2** Banyaknya Produksi Perikanan Darat di Kota Bitung (kg), 2013-2022  
**Table 5.5.2** Amount of Land Fisheries Productions in Bitung Municipality (kg), 2013-2022

Tahun Year	Perairan Umum Open Water	Tambak Brackish Pond	Kolam Fresh Pond	Karamba Cage
(1)	(2)	(3)	(4)	(5)
2013	-	-	216,20	-
2014	-	-	164,00	-
2015	-	-	652,50	-
2016	-	-	976,10	-
2017	-	-	964,00	-
2018	-	-	925,90	-
2019	-	-	1 067,10	-
2020	-	-	1 493,94	-
2021	-	-	4 293,94	-
2022	-	-	8 545 758	-



Lanjutan Tabel/ *Continued Table 5.5.2*

<b>Tahun</b> <i>Year</i>	<b>Sawah</b> <i>Paddy Field</i>	<b>Jumlah</b> <i>Total</i>
(1)	(6)	(7)
<b>2013</b>	-	216,20
<b>2014</b>	-	164,00
<b>2015</b>	-	652,50
<b>2016</b>	-	976,10
<b>2017</b>	-	964,00
<b>2018</b>	47	972,90
<b>2019</b>	-	1 067,10
<b>2020</b>	-	1 493,94
<b>2021</b>	-	4 293,94
<b>2022</b>	-	8 545 758

Sumber/ *Source*: Dinas Perikanan Kota Bitung/  
*Fisheries Office of Bitung Municipality*

**Tabel**  
**Table** 5.5.3

**Banyaknya Nilai Produksi Perikanan Darat di Kota Bitung, 2013-2022**

**Total Value of Land Fisheries Productions in Bitung Municipality, 2013-2022**

Tahun Year	Perairan Umum Open Water	Tambak Brackish Pond	Kolam Fresh Pond	Karamba Cage
(1)	(2)	(3)	(4)	(5)
2013	-	-	4 603 000	-
2014	-	-	4 235 000	-
2015	-	-	24 611 000	-
2016	-	-	24 556 750	-
2017	-	-	28 693 000	-
2018	-	-	27 571 500	-
2019	-	-	28 438 215	-
2020	-	-	34 883 499	-
2021	-	-	114 605 259	-
2022	-	-	230 350 602	-

Lanjutan Tabel/ *Continued Table 5.5.3*

<b>Tahun Year</b>	<b>Sawah Paddy Field</b>	<b>Jumlah Total</b>
(1)	(6)	(7)
2013	-	4 603 000
2014	-	4 235 000
2015	-	24 611 000
2016	-	24 556 750
2017	-	28 693 000
2018	1 480 000	29 051 500
2019	-	28 438 215
2020	-	34 883 499
2021	-	114 605 259
2022	-	230 350 602

Sumber/ Source: Dinas Perikanan Kota Bitung/  
Fisheries Office of Bitung Municipality



Jumlah listrik terjual di kota Bitung selama 2022 sebanyak 292.988.027 MWH, yang didistribusikan ke 63.265 pelanggan

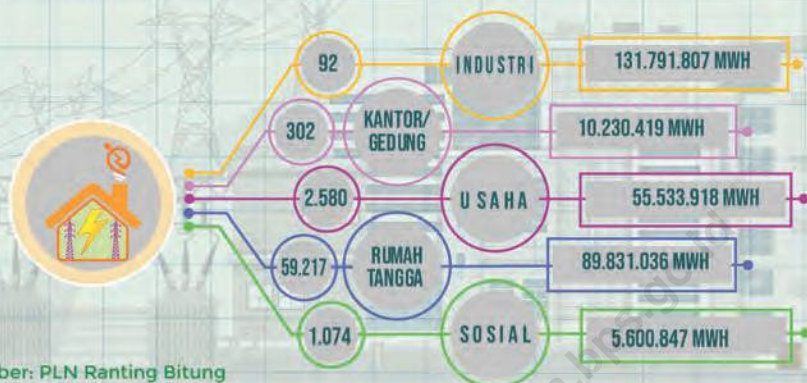

Sumber: PLN Ranting Bitung

Pada tahun 2022 sebanyak 4.155.032 m<sup>3</sup> air disalurkan oleh Perumda Air Minum Duasudara Bitung kepada 19.537 pelanggan dengan nilai mencapai 34,38 Miliar Rupiah. Volumen air terbanyak dijual ke Konsumen Rumah tangga dengan volume mencapai 3.476.911 m<sup>3</sup> atau sekitar 83,68 persen.

#### Sosial

Jumlah Pelanggan	303
Air Terjual (m <sup>3</sup> )	123.441
Nilai (Rupiah)	628.667.300

#### Rumah Tangga

Jumlah Pelanggan	18.661
Air Terjual (m <sup>3</sup> )	3.476.911
Nilai (Rupiah)	24.766.459.900

#### Niaga/Industri

Jumlah Pelanggan	478
Air Terjual (m <sup>3</sup> )	369.576
Nilai (Rupiah)	5.507.030.00

#### Lainnya

Jumlah Pelanggan	95
Air Terjual (m <sup>3</sup> )	185.104
Nilai (Rupiah)	3.377.286.300

Sumber: Perumda Air Minum Duasudara



**PENJELASAN TEKNIS**

1. Sistem tegangan distribusi yang digunakan di Indonesia adalah berkisar 3 KV, 6 KV, 7 KV, 9 KV, 11,5 KV, 20 KV dan 24 KV. Namun yang umum digunakan pada sistem tegangan distribusi PLN adalah 6 KV, 12 KV, 20 KV dan 24 KV, dan sisanya adalah tegangan yang bersumber dari transformator yang khusus digunakan beberapa industri tertentu.
2. Distribusi tenaga listrik adalah tahap akhir dalam pengiriman tenaga listrik; ini merupakan proses membawa listrik dari sistem transmisi listrik menuju ke konsumen listrik. Gardu distribusi terhubung ke sistem transmisi dan menurunkan tegangan transmisinya dengan menggunakan trafo.
3. Pelanggan adalah individu atau kelompok, baik rumah tangga, perusahaan atau institusi nonprofit yang membeli air bersih dari perusahaan air bersih.
4. Air disalurkan adalah volume air bersih dari perusahaan air bersih.
5. Klasifikasi industri yang digunakan dalam survei ini berdasar kepada Klasifikasi Baku Lapangan Usaha Indonesia (KBLI). KBLI adalah klasifikasi lapangan usaha yang berdasar kepada *International Standard Industrial Classification of All Economic Activities (ISIC) revisi 4* yang telah disesuaikan

**TECHNICAL NOTES**

1. *The distribution voltage system used in Indonesia is around 3 KV, 6 KV, 7 KV, 9 KV, 11.5 KV, 20 KV and 24 KV. But what is commonly used in the PLN distribution voltage system is 6 KV, 12 KV, 20 KV and 24 KV, and the rest is the voltage sourced from transformers specifically used by certain industries.*
2. *Electricity distribution is the final stage in sending electricity; this is the process of bringing electricity from the electricity transmission system to the electricity consumer. Distribution substations are connected to the transmission system and reduce the transmission voltage using a transformer.*
3. *Customers are individuals or groups, whether household, company or non-profit institutions that buy water supply from water supply company.*
4. *Supplied water is the volume of clean water from a clean water company.*
5. *The industrial classification adopted in this survey refers to the Klasifikasi Baku Lapangan Usaha Indonesia (KBLI). KBLI is classification of economic activities based on the International Standard Industrial Classification of All Economic Activities (ISIC rev 4) that has been modified according*

- dengan kondisi Indonesia.
6. Industri manufaktur adalah suatu kegiatan ekonomi yang melakukan kegiatan mengubah suatu barang dasar secara mekanis, kimia, atau dengan tangan sehingga menjadi barang jadi/setengah jadi, dan atau barang yang kurang nilainya menjadi barang yang lebih tinggi nilainya, dan sifatnya lebih dekat kepada pemakai akhir. Termasuk dalam kegiatan ini adalah jasa industri dan pekerjaan perakitan.
  7. Jasa industri adalah kegiatan industri yang melayani keperluan pihak lain. Pada kegiatan ini, bahan baku disediakan oleh pihak lain, sedangkan pihak pengolah hanya melakukan pengolahannya dengan mendapat imbalan sebagai balas jasa (upah maklon).
  8. Perusahaan atau usaha industri adalah suatu unit (kesatuan) usaha yang melakukan kegiatan ekonomi, bertujuan menghasilkan barang atau jasa, terletak pada suatu bangunan atau lokasi tertentu, dan mempunyai catatan administrasi tersendiri mengenai produksi dan struktur biaya serta ada seorang atau lebih yang bertanggung jawab atas usaha tersebut.
  9. Industri manufaktur dikelompokkan ke dalam 4 golongan berdasarkan banyaknya pekerja, yaitu: industri besar (100 orang pekerja atau lebih), industri sedang/menengah (20–99 orang
- to the local condition in Indonesia.
6. *Manufacturing industry is defined as an economic activity processing basic goods mechanically, chemicals or manually into final or intermediate goods. It is also defined as processing of lower value goods into higher value goods as final or intermediate products. The activities also include services for manufacturing and assembling.*
  7. *Services for manufacturing is defined as a manufacturing activity which serving other manufacturing establishments. In this case, raw materials are supplied by others while the workers are paid as a compensation for processing raw materials.*
  8. *A manufacturing establishment is defined as a production unit engaged in economic activity, producing goods or services, located in a building or in a certain location, keeping a business record concerning the production and cost structure, and having a person or more that are responsible to those activities.*
  9. *Manufacturing industries are categorized into four groups, based on the number of employees: large scale manufacturing (100 employees or more), medium scale manufacturing (20–99 employees),*



pekerja), industri kecil (5–19 orang pekerja), dan industri mikro (1–4 orang pekerja).

10. Konstruksi adalah suatu kegiatan yang hasil akhirnya berupa bangunan/konstruksi yang menyatu dengan lahan tempat kedudukannya. Hasil kegiatan konstruksi antara lain: gedung, jalan, jembatan, rel dan jembatan kereta api, terowongan, bangunan air dan drainase, bangunan sanitasi, bandara, jaringan listrik dan komunikasi dll.
11. Perusahaan adalah suatu badan yang melakukan kegiatan ekonomi, bertujuan menghasilkan barang/jasa, terletak di suatu bangunan fisik pada lokasi tertentu, dan mempunyai catatan administrasi tersendiri. Badan perusahaan konstruksi dapat berbentuk PT, PT (Persero), CV, dan Perusahaan Umum.
12. Kualifikasi/skala usaha merupakan penggolongan usaha jasa konstruksi menurut kemampuan mengerjakan pekerjaan konstruksi. Ada 4 (empat) kualifikasi/skala usaha, yaitu:
  - a. Perorangan: batas nilai satu pekerjaan 0–300 juta rupiah
  - b. K (Kecil): batas nilai satu pekerjaan 0–2,5 miliar rupiah
  - c. M (Menengah): batas nilai satu pekerjaan 0–50 miliar rupiah
  - d. B (Besar): batas nilai satu pekerjaan 0–tak terbatas.

*small scale manufacturing (5–19 employees), and micro industry (1–4 employees).*

10. *Construction is an activity to build buildings/construction integrated with their location. The results of construction activities include buildings, roads, bridges, railways and rail bridges, tunnels, viaducts and drainages, sanitary constructions, airports, electricity and communication networks, etc.*
11. *Establishment is an economic activity unit to provide goods or services located in a physical building and have complete sets of accounts, including balance sheets. The type of legal entity of construction establishment could be: Limited Company, State Owned Company (local and national), and General Company.*
12. *Qualification/business scale is classification of construction establishments based on their ability to carry out a construction project. There are 4 qualifications/business scales:*
  - a. Micro: value range of one project is 0–Rp. 300 Millions*
  - b. S (Small): value range of one project is 0–Rp. 2,5 Billions*
  - c. M (Medium): value range of one project is 0–Rp. 50 Billions*
  - d. L (Large): value range of one project is unlimited.*

**ULASAN**

Jumlah daya terpasang, daya tersalur, jumlah pelanggan dan listrik yang terjual dari tahun ke tahun terus bertambah. Tahun 2022, jumlah pelanggan PLN mencapai 63.265 mengalami peningkatan sebanyak 4,09 persen dibandingkan dengan tahun 2021. Peningkatan tersebut masih didominasi oleh jenis pelanggan yang berasal dari sektor rumah tangga yaitu sebesar 59.217 pelanggan. Sementara untuk listrik terjual didominasi dari sektor industri yang tembus 44,98 persen dibandingkan dengan total keseluruhan listrik terjual.

Untuk air yang disalurkan dari PDAM Kota Bitung, produksi tahun 2022 naik sebesar 2,18 persen dibandingkan tahun sebelumnya. Jumlah air disalurkan terbanyak berasal dari Kecamatan Girian yaitu sebesar 1.179.413 m<sup>3</sup>

Nilai Investasi sektor Industri di Kota Bitung pada tahun 2022 berjumlah 1.869 juta rupiah. Nilai ini turun jika dibandingkan dengan tahun sebelumnya

Indeks Kemahalan Konstruksi Kota Bitung tahun 2022 adalah 101,60 Angka tersebut mengalami kenaikan dibanding tahun 2021 yaitu sebesar 99,09.

**DESCRIPTION**

*The number of installed power, distributed power, the number of customers and electricity sold from year to year continues to grow. In 2021, the number of PLN customers reached 63,265, increased by 4.09 percent compared to 2021. The increase was still dominated by the types of customers coming from the household sector, which amounted to 59,217 customers. Meanwhile, electricity sold is dominated by the industrial sector which translates to 44,98 percent compared to the total electricity sold.*

*For water supplied from Water Supply Company of Bitung Municipality, production in 2022 is increased by 2.18 percent compared to the previous year. Most distributed water came from Girian Subdistrict, which amounted to 1.179.413 m<sup>3</sup>*

*The investment value of the Industrial sector in Bitung Municipality in 2022 amounted to 1,869 million rupiah. The investment value decreased when compared to previous year.*

*Construction Expense Index of Bitung Municipality in 2022 is 101.60. The number decreased when compared to 2021, which was 99.09.*

<https://bitungkota.bps.go.id>

**Tabel**  
**Table 6.1****Daya Terpasang, Tersalurkan, Pelanggan, dan Listrik Terjual Menurut Jenis Pelanggan di Kota Bitung, 2022**  
**Number of Installed Electricity Power, Distributed, Customers, and Sold Energy by Kind of Customers in Bitung Municipality, 2022**

Jenis Pelanggan <i>Kind of Customer</i>	Daya Terpasang <i>Installed Power (VA)</i>	VA Tersalurkan <i>Distributed VA</i>	Pelanggan <i>Customers</i>	Listrik Terjual <i>Sold Energy (MWH)</i>
(1)	(2)	(3)	(4)	(5)
SOSIAL/ <i>Social</i>	4 923 600	4 923 600	1 074	5 600 847
RUMAH TANGGA/ <i>Household</i>	61 163 350	61 163 350	59 217	89 831 036
USAHA/ <i>Establishment</i>	34 985 200	34 985 200	2 580	55 533 918
KANTOR/GEDUNG/ <i>Office/ Building</i>	4 566 800	4 566 800	302	10 230 419
INDUSTRI/ <i>Industry</i>	60 199 000	60 199 000	92	131 791 807
<b>2022</b>	<b>165 837 950</b>	<b>165 837 950</b>	<b>63 265</b>	<b>292 988 027</b>
2021	155 126 650	155 126 650	60 778	284 050 315
2020	145 042 050	145 042 050	57 818	275 019 879
2019	130 713 250	130 713 250	53 066	249 598 911
2018	129 042 600	129 042 600	52 638	231 774 868

Sumber/ Source: PLN Ranting Bitung/  
State Electricity Company of Bitung Municipality

**Tabel**  
**Table 6.2****Jumlah Pelanggan Listrik Menurut Jenis Pelanggan di Kota Bitung, 2018–2022**  
**Number of Electricity Customers by Subdistrict in Bitung Municipality, 2018–2022**

<b>Jenis Pelanggan</b> <b>Kind of Customer</b>	<b>2018</b>	<b>2019</b>	<b>2020</b>	<b>2021</b>	<b>2022</b>
(1)	(2)	(3)	(4)	(5)	(6)
SOSIAL/ <i>Social</i>	921	926	1 004	1 043	1 074
RUMAH TANGGA/ <i>Household</i>	49 148	49 535	53 994	56 839	59 217
USAHA/ <i>Establishment</i>	2 250	2 275	2 467	2 520	2 580
KANTOR/GEDUNG/ <i>Office/ Building</i>	242	249	268	286	302
INDUSTRI/ <i>Industry</i>	77	77	85	90	92
<b>Kota Bitung</b>	<b>52 638</b>	<b>53 062</b>	<b>57 818</b>	<b>60 778</b>	<b>63 265</b>

Sumber/ Source: PLN Ranting Bitung/  
State Electricity Company of Bitung Municipality

**Tabel**  
**Table 6.3****Banyaknya Kapasitas Listrik Terpasang dan Gardu yang Dilayani PLN Ranting di Kota Bitung, 2018-2022**  
**Number of Installed Electricity Capacity and Substations Served by State Electricity Company in Bitung Municipality, 2018-2022**

<b>Jenis Pelanggan</b> <b>Kind of Customer</b>	<b>2018</b>	<b>2019</b>	<b>2020</b>	<b>2021</b>	<b>2022</b>
(1)	(2)	(3)	(4)	(5)	(6)
KAPASITAS LISTRIK TERPASANG/ <i>Installed Electricity Capacity</i>	48 023 601	53 066 235	56 432 650	59 328 472	61 396 000
GARDU/ <i>Substations</i>	423	452	467	485	554
KAPASITAS TERPASANG PULAU LEMBEH/ <i>Installed Capacity of Lembeh Island</i>	3213	3715	3 852	3 973	4 556
GARDU PULAU LEMBEH/ <i>Substations of Lembeh Island</i>	52	63	68	72	75

Sumber/ Source: PLN Ranting Bitung/  
State Electricity Company of Bitung Municipality

**Tabel**  
**Table 6.4****Jumlah Pelanggan dan Air yang Disalurkan Menurut  
Kecamatan di Kota Bitung, 2022**  
**Number of Customers and Distributed Water by Subdistrict  
in Bitung Municipality, 2022**

Kecamatan Subdistrict	Pelanggan Number of Customers	Air Disalurkan Distributed Water (m <sup>3</sup> )	Nilai Value (Rp)
(1)	(2)	(3)	(4)
Madidir		891 246	6 369 006 900
Matuari		884 278	8 511 648 200
Girian		1 179 413	8 973 280 900
Lembah Selatan		-	-
Lembah Utara		-	-
Aertembaga		169 606	1 423 325 800
Maesa		518 060	5 336 864 100
Ranowulu		512 429	3 665 317 600
<b>Kota Bitung</b>		<b>4 155 032</b>	<b>34 279 443 500</b>

Sumber/ Source: PDAM Kota Bitung/  
Water Supply Company of Bitung Municipality

**Tabel**  
**Table** 6.5**Banyaknya Produksi Air Minum Menurut Bulan pada PT  
PDAM di Kota Bitung, 2022**  
**Number of Clean Water Production by Month at Water  
Supply Company in Bitung Municipality, 2022**

<b>Bulan</b> <b>Months</b>	<b>Jumlah</b> <b>Total</b>
(1)	(2)
JANUARI/ <i>January</i>	729 417,60
FEBRUARI/ <i>February</i>	687 859,20
MARET/ <i>March</i>	634 334,40
APRIL/ <i>April</i>	679 536
MEI/ <i>May</i>	678 974,40
JUNI/ <i>June</i>	670 032
JULI/ <i>July</i>	692 366,40
AGUSTUS/ <i>August</i>	731 426,40
SEPTEMBER/ <i>September</i>	660 960
OKTOBER/ <i>October</i>	656 208
NOVEMBER/ <i>November</i>	690 120
DESEMBER/ <i>December</i>	756 648
<b>TOTAL</b>	<b>8 267 882,40</b>
2021	8 090 971,20
2020	8 275 954,32
2019	7 723 953,54
2018	6 654 197,52

Sumber/ *Source*: PDAM Kota Bitung/  
*Water Supply Company of Bitung Municipality*



**Tabel**  
**Table** 6.6**Penyaluran Air per Kapita di Kota Bitung, 2013-2022**  
**Water Supply per Capita in Bitung Municipality, 2013-2022**

Tahun Year	Produksi Production (m <sup>3</sup> )	Penduduk Population	Penyaluran Air Water Supply (m <sup>3</sup> /kapita)
(1)	(2)	(3)	(4)
2013	8 640 419,11	228 557	37,80
2014	7 971 437,45	240 375	33,20
2015	7 337 245,94	240 375	30,50
2016	6 689 728,21	264 767	25,30
2017	6 430 221,20	254 446	25,27
2018	6 654 197,52	259 445	25,65
2019	7 723 953,54	223 352	34,58
2020	8 275 954,32	225 134	36,76
2021	8 090 971,20	226 614	35,70
2022	8 267 882,40	227 222	36,38

Sumber/ Source: PDAM Kota Bitung/  
Water Supply Company of Bitung Municipality

**Tabel**  
**Table 6.7****Banyaknya Pelanggan, Produksi, dan Nilai Produksi Menurut Jenis Pelanggan pada PT PDAM di Kota Bitung, 2022****Number of Customers, Production, and Production Value by Kind of Customer at Water Supply Company in Bitung Municipality, 2022**

Jenis Pelanggan Kind of Customer	Jumlah Pelanggan Customer	Jumlah Pelanggan Aktif Active Customer	Air Terjual Water Sold (m <sup>3</sup> )	Nilai Value (Rp)
(1)	(2)	(3)	(4)	(5)
SOSIAL A	259	186	70 954	241 324 400
SOSIAL B	135	39	8 464	44 525 000
SOSIAL C	170	78	44 023	342 817 900
RUMAH TANGGA A	2 893	44	11 418	76 029 600
RUMAH TANGGA B	10 388	6 709	1 026 390	6 788 475 600
RUMAH TANGGA C	16 576	11 787	2 397 304	17 526 677 800
RUMAH TANGGA D	159	110	37 351	333 870 500
RUMAH TANGGA E	17	11	4 448	41 406 400
INSTANSI PEMERINTAH	164	86	87 773	890 588 300
NIAGA KECIL	449	133	40 324	438 805 000
NIAGA MENENGAH	399	270	68 555	847 257 000
NIAGA BESAR	102	66	31 915	424 499 000
INDUSTRI MENENGAH	4	-	20	214 000
INDUSTRI BESAR	29	9	228 762	3 796 255 000
DERMAGA NIAGA	9	6	82 580	2 072 550 000
DERMAGA HANKAM	2	2	6 436	180 848 000
DERMAGA PERTAMINA	1	1	8 315	233 300 000
<b>TOTAL</b>	<b>31 756</b>	<b>19 537</b>	<b>4 155 032</b>	<b>34 279 443 500</b>
2021	31 317	19 868	4 070 644	33 995 525 000
2020	30 787	20 131	4 008 350	33 384 228 400
2019	29 479	19 516	3 686 783	27 468 474 900
2018	26 078	17 948	3 364 441	24 998 593 200

Sumber/ Source: PDAM Kota Bitung/  
Water Supply Company of Bitung Municipality

**Tabel**  
**Table** 6.8**Banyaknya Kapasitas Terpasang Menurut Sumber Air di Kota Bitung, 2022**  
**Number of Installed Capacity by Water Source in Bitung Municipality, 2022**

Sumber Air Water Source	Kapasitas Terpasang (L/dt) Installed Capacity	Realisasi Produksi (L/dt) Production Realization
(1)	(2)	(3)
<b>I MENURUT GRAVITASI</b>		
Danowudu I	58	45
Danowudu li	12	12
Danowudu liii	8	8
Kumersot I	23	17
Kumersot li	15	13
Air Hujan	15	10
Tendeki I	3	1
IG Tendeki & Tendeki II	25	20
IPA Sungai Girian	100	70
Pateten I	-	-
IPA Tendeki	-	-
Sagerat	15	14
<b>II MENURUT POMPA</b>		
Pompa Kumersot (IPA I, IPA III, IPA IV)	-	-
Sumur Bor Pateten	15	14
IPA Girian Baru A	-	-
IPA Girian	-	-
IPA Girian Baru B	-	-
IPA Tendeki	40	20

Sumber/ Source: PDAM Kota Bitung/  
Water Supply Company of Bitung Municipality

**Tabel**  
**Table** 6.9**Perkembangan Nilai Investasi Sektor Industri Menurut  
Kelompok Industri di Kota Bitung, 2015-2022**  
*Progress of Industrial Sector Investment Value by Industry  
Groups in Bitung Municipality, 2015-2022*

<b>Tahun Year</b>	<b>Industri Kecil dan Menengah Small and Middle Industries</b>	<b>Industri Agro, Logam dan Kimia Agro, Metal and Chemistry Industry</b>	<b>Jumlah Total</b>
(1)	(2)	(3)	(4)
2015	18 675 000	1 831 621 628	1 850 296 628
2016	18 700 000	1 850 621 628	1 869 321 628
2017	18 720 000	1 850 625 628	1 869 345 628
2018	18 735 000	1 850 637 628	1 869 372 628
2019	18 740 000	1 850 639 628	1 869 379 628
2020	18 736 500	1 850 640 628	1 869 377 128
2021	18 737 500	1 850 640 678	1 871 251 878
2022	18 738 967	1 850 640 703	1 869 379 670

Sumber/ Source: Dinas Perdagangan Kota Bitung/  
Trade Office of Bitung Municipality

**Tabel**  
**Table** 6.10**Perkembangan Nilai Produksi Sektor Industri Menurut  
Kelompok Industri di Kota Bitung, 2015-2022**  
*Progress of Industrial Sector Production Value by Industry  
Groups in Bitung Municipality, 2015-2022*

<b>Tahun</b> <i>Year</i>	<b>Industri Kecil dan Menengah</b> <i>Small and Middle Industries</i>	<b>Industri Agro, Logam dan Kimia</b> <i>Agro, Metal and Chemistry Industry</i>	<b>Jumlah Total</b>
(1)	(2)	(3)	(4)
2015	17 226 590	20 160 429	37 387 019
2016	17 246 590	20 160 539	37 407 129
2017	17 250 590	20 160 545	37 411 135
2018	17 253 590	20 160 549	37 414 139
2019	17 252 590	20 160 552	37 413 142
2020	17 251 830	20 160 553	37 412 383
2021	17 252 080	20 160 555	37 412 635
2022	17 252 395	20 160 590	37 412 985

Sumber/ Source: Dinas Perdagangan Kota Bitung/  
Trade Office of Bitung Municipality

**Tabel**  
**Table 6.11****Jumlah Perusahaan Menurut Status Perusahaan di Kota Bitung, 2019-2022**  
**Number of Establishments by Status in Bitung Municipality, 2019-2022**

<b>Status Perusahaan</b> <b>Establishments Status</b>	<b>2019</b>	<b>2020</b>	<b>2021</b>	<b>2022</b>
(1)	(2)	(3)	(4)	(5)
Perusahaan Daerah	2	2		
Perseroan Terbatas	170	91		
CV/Firma	118	71		
Toko	37	18		
Koperasi	7	1		
Apotik	3	3		
UD	62	15		
Perorangan	77	28		
<b>Jumlah Total</b>	<b>476</b>	<b>229</b>		

Sumber/ Source: Dinas Penanaman Modal dan Pelayanan Terpadu Satu Pintu Kota Bitung/  
One-Stop Service and Investment Services of Bitung Municipality

**Tabel**  
**Table** 6.12**Jumlah Sarana Perdagangan Menurut Jenisnya di Kota Bitung, 2019-2022**  
**Number of Trading Facilities by Type of Facility in Bitung Municipality, 2019-2022**

<b>Jenis Sarana Perdagangan</b> <i>Type of Trading Facilities</i>	<b>2019</b>	<b>2020</b>	<b>2021</b>	<b>2022</b>
(1)	(2)	(3)	(4)	(5)
Pasar/ Market	1	1	-	1
Toko/ Store	83	18	11	15
Kios, Warung, Rumah Makan	11	24	-	-
Los	-	-	-	-
<b>Jumlah Total</b>	<b>95</b>	<b>43</b>	<b>11</b>	<b>16</b>

Sumber/ Source: Dinas Penanaman Modal dan Pelayanan Terpadu Satu Pintu Kota Bitung/  
One-Stop Service and Investment Services of Bitung Municipality

**Tabel** 6.13 **Indeks Kemahalan Konstruksi di Kota Bitung, 2013-2022**  
**Table** **Construction Expense Index in Bitung Municipality, 2013-2022**

Tahun Year	Indeks Kemahalan Konstruksi Construction Expense Index
(1)	(2)
2013	97,96
2014	91,27
2015	102,03
2016	108,46
2017	117,36
2018	114,2
2019	109,88
2020	106,21
2021	99,09
2022	101,60

Sumber/ Source: Badan Pusat Statistik/  
 Central Bureau of Statistics



Jumlah Wisatawan Di Kota Bitung Tahun 2022

205.343 Orang

1.237 Orang



Jumlah Wisatawan yang Melalui Pelabuhan Bitung Menurut Bulan Tahun 2022

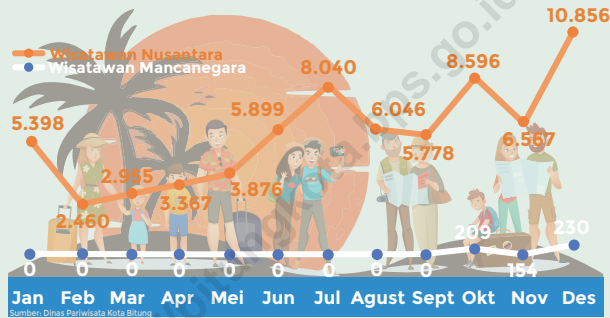

JUMLAH HOTEL DI KOTA BITUNG TAHUN 2022

Sumber: Dinas Pariwisata Kota Bitung

Jumlah Rumah Makan/Restoran di Kota Bitung Tahun 2022

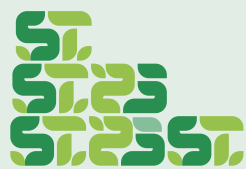



**PENJELASAN TEKNIS**

1. Pariwisata adalah suatu perjalanan yang dilakukan untuk rekreasi atau liburan dan juga persiapan yang dilakukan untuk aktivitas ini. Seorang wisatawan/turis adalah seseorang yang melakukan perjalanan paling tidak sejauh 80 km (50 mil) dari rumahnya dengan tujuan rekreasi, merupakan definisi oleh Organisasi Pariwisata Dunia.
2. Wisatawan Mancanegara adalah setiap pengunjung yang mengunjungi suatu negara di luar tempat tinggalnya, didorong oleh satu atau beberapa keperluan tanpa bermaksud memperoleh penghasilan di tempat yang dikunjungi dan lamanya kunjungan tersebut tidak lebih dari 12 (dua belas) bulan.
3. Wisatawan domestik adalah pengunjung yang berasal dari dalam negeri, namun bukan berasal dari daerah yang dikunjungi.
4. Hotel adalah suatu usaha yang menggunakan suatu bangunan atau sebagian bangunan yang disediakan secara khusus, untuk setiap orang dapat menginap, makan, memperoleh pelayanan dan menggunakan fasilitas lainnya dengan pembayaran. Ciri khusus dari hotel adalah mempunyai restoran yang dikelola langsung di bawah manajemen hotel tersebut. Kelas

**TECHNICAL NOTES**

1. *Tourism is a trip made for recreation or vacation and also preparations made for this activity. A tourist is someone who travels at least 80 km (50 miles) from their home for recreational purposes, is the definition by the World Tourism Organization.*
2. *International tourists are every visitor who visits a country outside of his residence, encouraged by one or several purposes without intending to earn income in the place visited and the duration of the visit is not more than 12 months.*
3. *Domestic tourists are visitors who come from within the country, but not from the area visited.*
4. *A hotel is a business that uses a building or a part of a building that is specifically provided, for each person to be able to stay, eat, obtain services and use other facilities with payment. The special feature of a hotel is having a restaurant that is managed directly under the hotel management. The hotel class is determined by the Directorate General of Tourism or the Regional Tourism Office.*

hotel ditentukan oleh Direktorat Jenderal Pariwisata atau Dinas Pariwisata Daerah (Disparda).

5. Sistem pencatatan Statistik Ekspor dan Impor adalah "General Trade" dengan wilayah pencatatan meliputi seluruh wilayah kepabeanaan Indonesia.
  6. Pelabuhan Muat adalah pelabuhan darimana barang diangkut ke luar negeri atau diekspor.
  7. Restoran adalah suatu tempat atau bangunan yang diorganisasi secara komersial, yang memberikan pelayanan dengan baik kepada semua tamunya baik berupa makan maupun minum.
  8. Telekomunikasi adalah setiap pemancaran, pengiriman dan/ atau penerimaan dari setiap informasi dalam bentuk tanda-tanda, isyarat, tulisan, gambar, suara dan bunyi melalui sistem kawat, optik, radio atau sistem elektromagnetik lainnya.
  9. Internet adalah sebuah jaringan komputer publik di seluruh dunia Internet menyediakan akses ke sejumlah layanan komunikasi termasuk World Wide Web dan membawa email, berita, hiburan dan file data.
5. *The recording of export and import statistics is based on General Trade System covering all Indonesian customs areas.*
  6. *Loading Port is a port where the goods are transported out of the country or exported.*
  7. *A restaurant is a place or building that is commercially organized, providing good service to all guests in the form of food and drinks.*
  8. *Telecommunication includes every transmitting, delivering and/or receiving from every information of marking, signal, article, picture, sound and voice through strand of wire system, optic, radio or other electromagnetic system.*
  9. *The internet is a worldwide public computer network. It provides access to a number of communication services including the World Wide Web and carries e-mail, news, entertainment and data files.*

**ULASAN**

Sektor pariwisata adalah salah satu daya Tarik suatu daerah agar banyak dikunjungi wisatawan. Pada tahun 2022 jumlah wisatawan yang berkunjung ke Kota Bitung adalah sebanyak 207.630 orang, angka ini naik sebesar 403% dari tahun sebelumnya yang hanya sebesar 41.235 orang. salah satu alasannya karena pandemic Covid-19 yang sudah berangsur berkurang dan dicabutnya Pemberlakuan pembatasan kegiatan masyarakat (PPKM).

Sektor pariwisata adalah salah satu daya Tarik suatu daerah agar banyak dikunjungi wisatawan. Pada tahun 2022 jumlah wisatawan yang berkunjung ke Kota Bitung adalah sebanyak 207.630 orang, angka ini naik sebesar 403% dari tahun sebelumnya yang hanya sebesar 41.235 orang. salah satu alasannya karena pandemic Covid-19 yang sudah berangsur berkurang dan dicabutnya Pemberlakuan pembatasan kegiatan masyarakat (PPKM).

**DESCRIPTION**

*The tourism sector is one of the attractions of an area so that many tourists visit it. In 2022 the number of tourists visiting Bitung City is 207,630 people, this figure has increased by 403% from the previous year which only amounted to 41,235 people. one of the reasons is because of the Covid-19 pandemic which has gradually diminished and the enactment of restrictions on community activities (PPKM) has been lifted.*

*To support the tourism sector, several supporting infrastructures have been built, namely 62 hotels and inns divided into 5 star hotels, 23 non-star hotels, 21 resorts and 9 homestays. The number of tourist objects in Bitung City has increased from 58 in 2021 to 161 in 2022.*

**Tabel**  
**Table** 7.1**Jumlah Rumah Makan/Restoran Menurut Kecamatan di Kota Bitung, 2018-2022**  
**Number of Restaurants by Subdistrict in Bitung Municipality, 2018-2022**

<b>Kecamatan Subdistrict</b>	<b>2018</b>	<b>2019</b>	<b>2020</b>	<b>2021</b>	<b>2022</b>
(1)	(2)	(3)	(4)	(5)	(6)
Madidir	17	28	17	22	19
Matuari	15	16	17	19	13
Girian	48	48	47	51	49
Lembeh Selatan	-	-	-	4	4
Lembeh Utara	-	-	-	9	9
Aertembaga	9	11	9	12	9
Maesa	96	95	94	96	103
Ranowulu	6	3	1	9	2
<b>Kota Bitung</b>	<b>191</b>	<b>201</b>	<b>185</b>	<b>222</b>	<b>208</b>

Sumber/ Source: Dinas Pariwisata Kota Bitung/  
Tourism Office of Bitung Municipality

**Tabel**  
**Table 7.2****Jumlah Wisatawan yang Melalui Pelabuhan Bitung, 2022**  
**Number of Tourists Passing Through Port of Bitung, 2022**

<b>Bulan</b> <b>Months</b>	<b>Mancanegara</b> <b>International</b>	<b>Nusantara</b> <b>Domestic</b>	<b>Jumlah</b> <b>Total</b>
(1)	(2)	(3)	(4)
Januari/ <i>January</i>	-	5 398	5 398
Februari/ <i>February</i>	-	2 460	2 460
Maret/ <i>March</i>	-	2 955	2 955
April/ <i>April</i>	-	3 367	3 367
Mei/ <i>May</i>	-	3 876	3 876
Juni/ <i>June</i>	-	5 899	5 899
Juli/ <i>July</i>	-	8 040	8 040
Agustus/ <i>August</i>	-	6 046	6 046
September/ <i>September</i>	-	5 778	5 778
Oktober/ <i>October</i>	209	8 387	8 596
November/ <i>November</i>	154	6 413	6 567
Desember/ <i>December</i>	230	10 626	10 856
<b>Kota Bitung</b>	<b>593</b>	<b>69 245</b>	<b>69 838</b>

Sumber/ Source: Dinas Pariwisata Kota Bitung/  
Tourism Office of Bitung Municipality

**Tabel**  
**Table** 7.3**Jumlah Wisatawan Mancanegara dan Domestik di Kota Bitung, 2013-2022**  
**Number of International and Domestic Visitors in Bitung Municipality, 2013-2022**

Tahun Year	Wisatawan Mancanegara	Wisatawan Domestik	Total
(1)	(2)	(3)	(4)
2013	2 530	5 650	8 180
2014	1 421	8 300	9 721
2015	11 753	7 114	18 867
2016	28 250	37 271	65 521
2017	35 295	111 799	147 094
2018	36 596	301 683	338 279
2019	36 973	363 223	400 196
2020	2 077	72 612	74 689
2021	53	41 182	41 235
2022	1 287	206 343	207 630

Sumber/ Source: Dinas Pariwisata Kota Bitung/  
Tourism Office of Bitung Municipality



**Tabel**  
**Table** 7.4

**Jumlah Hotel, Kamar, dan Tempat Tidur di Kota Bitung,  
2022**  
**Number of Hotel, Rooms, and Beds in Bitung Municipality,  
2022**

<b>KLASIFIKASI Classification</b>	<b>Jumlah Hotel Number of Hotel</b>	<b>Jumlah Kamar Terdaftar Rooms Registered</b>	<b>Jumlah Tempat Tidur Terdaftar Beds Registered</b>	<b>Jumlah Tenaga Kerja Terdaftar Employees Registered</b>
(1)	(2)	(3)	(4)	(5)
<i>Hotel Berbintang/ Star Hotel</i>				
- Bintang 1	2	84	-	30
- Bintang 2	2	58	-	38
- Bintang 3	1	96	-	45
<i>Hotel Melati/ Non Star Hotel</i>				
- Melati 1	8	55	-	6
- Melati 2	11	151	-	26
- Melati 3	3	54	-	18
<i>Resort/Cottage</i>	21	243	-	496
<i>Homestay</i>	9	58	82	27
<b>Kota Bitung (2022)</b>	<b>58</b>	<b>799</b>	<b>82</b>	<b>686</b>
2021	62	NA	--	206
2020	62	NA	...	206
2019	86	1105	87	798
2018	47	570	87	698

Sumber/ Source: Dinas Pariwisata Kota Bitung/  
Tourism Office of Bitung Municipality

**Tabel**  
**Table** 7.5**Jumlah Agen Travel Terdaftar Menurut Kecamatan di Kota Bitung, 2022**  
**Number of Registered Travel Agent by Subdistrict in Bitung Municipality, 2022**

Kecamatan Subdistrict	Jumlah Agen Travel Number of Travel Agent
(1)	(2)
Madidir	1
Matuari	-
Girian	7
Lembeh Selatan	-
Lembeh Utara	-
Aertembaga	1
Maesa	6
Ranowulu	1
<b>Kota Bitung</b>	<b>16</b>

Sumber/ Source: Dinas Pariwisata Kota Bitung/  
Tourism Office of Bitung Municipality

**Tabel**  
**Table** 7.6

**Jumlah Hotel Terdaftar Menurut Kecamatan di Kota Bitung, 2022**  
**Number of Registered Hotel by Subdistrict in Bitung Municipality, 2022**

Kecamatan Subdistrict	Hotel Berbintang Star Hotel			Jumlah Hotel Berbintang Total
	Bintang 1	Bintang 2	Bintang 3	
(1)	(2)	(3)	(4)	(5)
Madidir	-	-	-	-
Matuari	-	-	-	-
Girian	-	-	-	-
Lembah Selatan	-	-	-	-
Lembah Utara	-	-	-	-
Aertembaga	1	1	-	2
Maesa	1	1	1	3
Ranowulu	-	-	-	-
<b>Kota Bitung</b>	<b>2</b>	<b>2</b>	<b>1</b>	<b>5</b>

Lanjutan Tabel/ Continued Table 7.6

Kecamatan Subdistrict	Hotel Melati Number of Non Star Hotel			Jumlah Hotel Melati
	Melati 1	Melati 2	Melati 3	
(1)	(2)	(3)	(4)	(5)
Madidir	1	1	-	2
Matuari	2	-	-	2
Girian	-	1	1	2
Lembah Selatan	-	-	-	-
Lembah Utara	-	-	-	-
Aertembaga	3	7	1	11
Maesa	2	2	2	6
Ranowulu	-	-	-	-
<b>Kota Bitung</b>	<b>8</b>	<b>11</b>	<b>4</b>	<b>23</b>

Sumber/ Source: Dinas Pariwisata Kota Bitung/  
Tourism Office of Bitung Municipality

**Tabel**  
**Table** 7.7

**Jumlah Homestay Terdaftar Menurut Kecamatan di Kota Bitung, 2022**  
**Number of Registered Homestay by Subdistrict in Bitung Municipality, 2022**

Kecamatan Subdistrict	Jumlah Homestay Number of Homestay	Jumlah Kamar Rooms	Jumlah Tempat Tidur Beds	Jumlah Tenaga Kerja Labors
(1)	(2)	(3)	(4)	(5)
Madidir	-	-	-	-
Matuari	-	-	-	-
Girian	-	-	-	-
Lembeh Selatan	-	-	-	-
Lembeh Utara	-	-	-	-
Aertembaga	-	-	-	-
Maesa	-	-	-	-
Ranowulu	9	58	82	27

Sumber/ Source: Dinas Pariwisata Kota Bitung/  
Tourism Office of Bitung Municipality

**Tabel**  
**Table** 7.8**Jumlah Resort Terdaftar Menurut Kecamatan di Kota Bitung, 2022**  
**Number of Registered Resort by Subdistrict in Bitung Municipality, 2022**

Kecamatan Subdistrict	Jumlah Tenaga Kerja Number of Labors			Jumlah Kamar Rooms	Jumlah Resort Number of Registered Resort
	Tenaga Kerja Bersertifikat	Tenaga Kerja Tanpa Sertifikat	Jumlah		
(1)	(2)	(3)	(4)	(5)	(6)
Madidir	-	15	15	11	1
Matuari	13	-	13	-	1
Girian	-	-	-	-	-
Lembeh Selatan	7	35	42	28	3
Lembeh Utara	34	143	177	99	7
Aertembaga	39	199	238	95	7
Maesa	-	-	-	-	-
Ranowulu	-	12	12	10	2
<b>Kota Bitung</b>	<b>93</b>	<b>404</b>	<b>497</b>	<b>243</b>	<b>21</b>

Sumber/ Source: Dinas Pariwisata Kota Bitung/  
Tourism Office of Bitung Municipality

**Tabel**  
**Table** 7.9

**Jumlah Pusat Penyelaman Terdaftar Menurut Kecamatan  
di Kota Bitung, 2022**  
*Number of Registered Diving Center by Subdistrict in Bitung  
Municipality, 2022*

<b>Kecamatan Subdistrict</b>	<b>Jumlah Pusat Penyelaman Registered Diving Center</b>
(1)	(2)
Madidir	-
Matuari	-
Girian	-
Lembah Selatan	2
Lembah Utara	8
Aertembaga	5
Maesa	-
Ranowulu	-
<b>Kota Bitung</b>	<b>15</b>

Sumber/ Source: Dinas Pariwisata Kota Bitung/  
Tourism Office of Bitung Municipality

**Tabel**  
**Table** 7.10**Jumlah Guest House Terdaftar Menurut Kecamatan di Kota Bitung, 2022**  
**Number of Registered Guest House by Subdistrict in Bitung Municipality, 2022**

Kecamatan Subdistrict	Jumlah Kamar Rooms	Jumlah Tenaga Kerja Labors	Jumlah Guest House Terdaftar Number of Registered Guest House
(1)	(2)	(3)	(4)
Madidir	-	-	-
Matuari	-	-	-
Girian	-	-	-
Lembeh Selatan	-	-	-
Lembeh Utara	-	-	-
Aertembaga	-	-	-
Maesa	-	-	-
Ranowulu	13	2	1
<b>Kota Bitung</b>	<b>13</b>	<b>2</b>	<b>1</b>

Sumber/ Source: Dinas Pariwisata Kota Bitung/  
Tourism Office of Bitung Municipality



**Tabel**  
**Table** 7.11

**Jumlah Obyek Wisata Menurut Kecamatan di Kota Bitung,  
2022**  
**Number of Tourism Object by Subdistrict in Bitung  
Municipality, 2022**

<b>Kecamatan Subdistrict</b>	<b>Jumlah Obyek Wisata Number of Tourism Object</b>
(1)	(2)
Madidir	12
Matuari	8
Girian	4
Lembah Selatan	20
Lembah Utara	52
Aertembaga	48
Maesa	3
Ranowulu	14
<b>Kota Bitung</b>	<b>161</b>

Sumber/ Source: Dinas Pariwisata Kota Bitung/  
Tourism Office of Bitung Municipality



### Jumlah Kendaraan Bermotor Menurut Jenis Kendaraan di Kota Bitung Tahun 2022

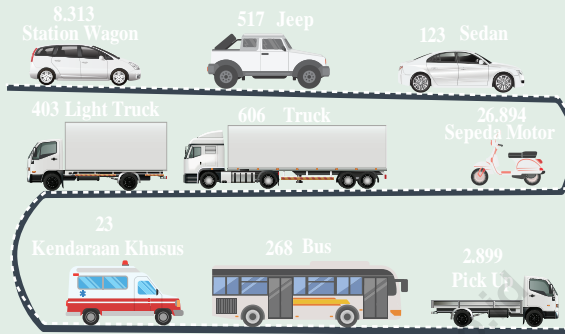

Sumber: Kantor Samsat Kota Bitung

### Panjang Jalan Menurut Kondisi Jalan di Kota Bitung Tahun 2022 (Km)

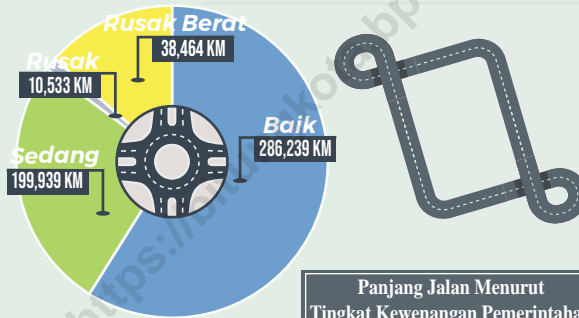

### Panjang Jalan Menurut Tingkat Kewenangan Pemerintahan

Negara	38,01 Km
Provinsi	19,96 Km
Kabupaten/Kota	535,175 Km

### Panjang Jalan Menurut Permukaannya



Sumber: Dinas PUPR Kota Bitung

### Pos di Kota Bitung Tahun 2022

Jumlah Kantor Pos Pembantu  
2 Unit



Jumlah Surat Dikirim 10.216  
Diterima 75.362



Jumlah Paket Dikirim 6.206  
Diterima 72.950



Sumber: PT POS INDONESIA Cabang Kota Bitung

### Jumlah Pelanggan Telepon Di Kota Bitung Tahun 2022



Sumber: PT Telkom Cabang Bitung

Tempat Tinggal

8.787



Bisnis

475



Koran

8



Stasiun Radio

2



### Jumlah Media Di Kota Bitung Tahun 2022

Sumber: Dinas Kominfo Bitung



**PENJELASAN TEKNIS**

1. Kendaraan bermotor adalah setiap kendaraan yang digerakkan oleh peralatan teknik yang ada pada kendaraan tersebut, biasanya digunakan untuk angkutan orang atau barang di atas jalan raya selain kendaraan yang berjalan di atas rel. Kendaraan bermotor yang dicatat adalah semua jenis kendaraan kecuali kendaraan bermotor TNI/Polri dan Korps Diplomatik.
2. Mobil penumpang adalah setiap kendaraan bermotor yang dilengkapi dengan tempat duduk untuk sebanyak-banyaknya delapan orang, tidak termasuk tempat duduk untuk pengemudi, baik dilengkapi atau tidak dilengkapi bagasi.
3. Mobil bus adalah setiap kendaraan bermotor yang dilengkapi dengan tempat duduk untuk lebih dari delapan orang, tidak termasuk tempat duduk untuk pengemudi, baik dilengkapi atau tidak dilengkapi bagasi.
4. Mobil truk adalah setiap kendaraan bermotor yang digunakan untuk angkutan barang, selain mobil penumpang, mobil bus dan kendaraan bermotor roda dua.
5. Kunjungan kapal adalah kapal yang datang di pelabuhan baik untuk berlabuh di perairan maupun bersandar di dermaga.

**TECHNICAL NOTES**

1. *Motor vehicles are any kind of vehicles motorized by machine set up in those vehicles, usually used for transporting people or goods on roads except vehicles that moving along a railway line. The data cover all kinds of motor vehicles except those belong to Indonesia Army Force, Indonesian State Police and Diplomatic Corps.*
2. *Passenger cars are any motor vehicles with no more than eight seats, excluding seat for driver, with or without hoot.*
3. *Buses are large passenger cars having seats for more than eight passengers, excluding seat for driver, with or without hoot.*
4. *Trucks are any motor vehicles used to transport goods, excluding passenger cars, buses, and motorcycles.*
5. *Ship call is a ship arriving at a port either for mooring or berthing.*

6. Gross Ton (GT) adalah volume ruangan kapal ( $m^3$ ), kecuali terowongan, lubang poros baling-baling, tempat jangkar, dan alas ganda.
  7. Kantor Pos adalah tempat pemberi pelayanan komunikasi tertulis dan/atau surat elektronik, layanan paket, layanan logistik, layanan transaksi keuangan, dan layanan keagenan pos untuk kepentingan umum. Rumah pos berfungsi sama seperti kantor pos dan kantor pos pembantu, bedanya rumah pos biasanya terletak di daerah terpencil.
  8. Telekomunikasi adalah setiap pemancaran, pengiriman dan/atau penerimaan dari setiap informasi dalam bentuk tanda-tanda, isyarat, tulisan, gambar, suara dan bunyi melalui sistem kawat, optik, radio atau sistem elektromagnetik lainnya.
  9. Jaringan telekomunikasi adalah rangkaian perangkat telekomunikasi dan kelengkapannya yang digunakan dalam bertelekomunikasi.
  10. Telepon tetap kabel, dalam Susenas disebut telepon rumah, adalah jaringan telekomunikasi menggunakan perangkat telepon tetap dengan kabel yang secara umum diatur oleh standar-standar teknis dengan menggunakan suatu nomor telepon, dikenal pula sebagai Public Switched Telephone Network (PSTN). Pada umumnya dimanfaatkan untuk
6. *Gross Ton (GT) is total volume of all room in a ship ( $m^3$ ), excluding the volume of tunnel, the axle of propellers, the anchor, and the double bottom.*
  7. *Post Office is a service provider facility of written communications and/or electronic mails, parcel services, logistics services, financial transaction services, and postal services to the public. Postal house has the same function as the post office and auxiliary post office, the difference is that postal house is usually located in remote areas.*
  8. *Telecommunication includes every transmitting, delivering and/or receiving from every information of markings, signals, articles, pictures, sounds and voices through strand of wire systems, optics, radios or other electromagnetic systems.*
  9. *Telecommunication network is peripheral network of telecommunication and its equipment used in the means of telecommunication.*
  10. *Fixed line telephone, on Susenas it's called home phone, is a telecommunication network using fixed line telephone device which generally regulated by technical standards, using a phone number, also known as the Public Switched Telephone Network (PSTN). It is generally used for home phone and internet networks, has the ability to deliver a strong and clear*

telepon rumah dan jaringan internet, memiliki kemampuan menghantarkan sinyal dengan kuat dan jelas dengan biaya yang relatif lebih murah.

11. Telepon bergerak seluler adalah perangkat telekomunikasi elektronik yang mempunyai kemampuan dasar yang sama dengan telepon tetap kabel, namun dapat dibawa ke mana-mana (portable, mobile) dan tidak perlu disambungkan dengan jaringan telekomunikasi kabel. Selain berfungsi sebagai telepon, telepon selular modern biasanya mendukung layanan tambahan seperti Short Messages Services (SMS), Multimedia Messages Service (MMS), e-mail dan akses Internet, aplikasi bisnis dan permainan, serta fotografi. Saat ini, Indonesia mempunyai dua sistem jaringan telepon bergerak seluler yaitu Global System for Mobile Telecommunications (GSM) dan CDMA.
12. Internet adalah sebuah jaringan komputer publik di seluruh dunia. Internet menyediakan akses ke sejumlah layanan komunikasi termasuk World Wide Web dan membawa email, berita, hiburan dan file data.
13. Penyiaran Radio mencakup penyiaran sinyal suara melalui studio penyiaran radio dan fasilitas untuk transmisi program yang berhubungan

*signal with a relatively low cost.*

11. *Cellular mobile phone is an electronic telecommunication device that has the same basic capabilities with fixed line telephone, but can be taken anywhere (portable, mobile) and does not need to be connected to the wired telecommunications networks. In addition to functioning as a telephone, modern mobile phone typically supports additional services such as Short Messages Services (SMS), Multimedia Messages Service (MMS), e-mail and access to the Internet, business applications and games, as well as photography. Currently, Indonesia has two cellular mobile telephone network system: GSM (Global System for Mobile Telecommunications) and Code Division Multiple Access (CDMA)*
12. *The internet is a worldwide public computer network. It provides access to a number of communication services including the World Wide Web and carries e-mail, news, entertainment and data files.*
13. *Radio broadcasting includes voice signals broadcasting through radio broadcasting studios and facilities for the programs transmission related to*

dengan masyarakat, termasuk mengumpulkan dan menyalurkan program melalui kabel atau satelit, internet (stasiun radio internet), termasuk penyiaran data yang terintegrasi dengan penyiaran radio.

14. Penyiaran dan pemrograman televisi mencakup pembuatan program saluran televisi lengkap dari komponen program yang dibeli (seperti film, dokumenter, dan lain-lain), komponen program yang dihasilkan sendiri (seperti berita lokal, laporan langsung) atau kombinasi keduanya, pemrograman dari saluran video atas dasar permintaan, dan penyiaran data yang diintegrasikan dengan siaran televisi. Program televisi lengkap dapat disiarkan sendiri atau melalui distribusi pihak ketiga, seperti perusahaan kabel atau provider televisi satelit. Pemrograman dapat bersifat umum atau khusus (misalnya format terbatas seperti program berita, olah raga, pendidikan atau program yang ditujukan untuk anak muda), dapat dibuat dengan bebas tersedia untuk pemakai atau dapat hanya tersedia atas dasar langganan.
15. Penerbitan surat kabar, jurnal, dan buletin/majalah mencakup usaha penerbitan surat kabar dan surat kabar iklan, jurnal, buletin, majalah umum dan teknis, komik, termasuk penerbitan jadwal radio

*community, including collecting and distributing programs via cable or satellite, internet (internet radio station), including integrated data broadcasting with radio broadcasting.*

14. *Broadcasting and television programming includes the manufacture of a complete television channel program from purchased program components (such as films, documentaries, etc), own produced program components (such as local news, live reports) or a combination of both, the programming of the video channel on the basis of demand, and data broadcasting integrated with television broadcasting. Complete television program can broadcast their own or through a third party distribution, such as cable companies or satellite television providers. Programming can be general or specific (e.g. limited formats such as news programs, sports, education or programs aimed at young people), can be made freely available to users or can only available on a subscription basis.*
15. *Newspapers, journals, and bulletin/magazine publishing include newspapers & newspaper advertisements, journals, bulletins, general and technical magazines, comics, including radio & television*



dan televisi, dan sebagainya.

16. Koran atau surat kabar adalah suatu penerbitan yang ringan dan mudah dibuang, biasanya dicetak pada kertas berbiaya rendah yang disebut kertas koran, yang berisi berita-berita terkini dalam berbagai topik. Topiknya bisa berupa even politik, kriminalitas, olahraga, tajuk rencana, dan cuaca. Jenis surat kabar umum biasanya diterbitkan setiap hari, kecuali pada hari-hari libur. Surat kabar sore juga umum di beberapa negara. Selain itu, juga terdapat surat kabar mingguan yang biasanya lebih kecil dan kurang prestisius dibandingkan dengan surat kabar harian dan isinya biasanya lebih bersifat hiburan.

*schedule publishing, and so on .*

16. *Newspaper is a lightweight publication but easily disposed of, usually printed on low-cost paper called newsprint, containing the latest news on various topics. Topics can include political events, crimes, sports, editorials, and weathers. Common types of newspapers are usually published daily, except on holidays. Afternoon newspapers are also common in some countries. In addition, there is also a weekly newspaper that is usually smaller and less prestigious than the daily newspaper and its contents are usually more entertainment.*

**ULASAN**

Di tahun 2022, total kendaraan bermotor yang tercatat di Kantor Samsat Kota Bitung sebanyak 38.633 kendaraan, angka tersebut menurun dibandingkan tahun sebelumnya yaitu 36.867.

Dinas perhubungan mencatat di Kota Bitung terdapat 667 kendaraan angkutan umum yang terdiri dari 431 angkutan dalam kota, dan 193 angkutan antarkota. Angka ini masih tidak ada perubahan jika dibandingkan dengan tahun sebelumnya.

Dinas PU Kota Bitung mencatat pada tahun 2022, panjang jalan Kota Bitung adalah 570,82 km.

Tahun 2022 terdapat penurunan pelanggan telepon sebesar 27,23 persen dibanding tahun sebelumnya. Pelanggan telepon didominasi di Kecamatan Girian, Maesa, dan Madidir.

**DESCRIPTION**

*In 2022, the total number of motorized vehicles registered at the Bitung City Samsat Office was 38,633 vehicles, this figure decreased compared to the previous year, which was 36,867.*

*The transportation agency noted that there are 667 public transport vehicles in Bitung City, consisting of 431 intra-city transportation and 193 inter-city transportation. This figure is still unchanged when compared to the previous year.*

*The Public Works Service for the City of Bitung noted that in 2022, the length of roads for the City of Bitung will be 570.82 km.*

*In 2022 there is a decrease in telephone subscribers of 27.23 percent compared to the previous year. Telephone subscribers are dominated in the Districts of Girian, Maesa and Madidir.*

## 8.1 TRANSPORTASI TRANSPORTATION

**Tabel 8.1.1** Panjang Jalan Menurut Tingkat Kewenangan Pemerintahan di Kota Bitung (km), 2019–2022  
**Table 8.1.1** Length of Roads by Level of Government Authority in Bitung Municipality (km), 2019–2022

Tingkat Kewenangan Pemerintahan Level of Government Authority	2019	2020	2021	2022
(1)	(2)	(3)	(4)	(5)
Negara/State <sup>1</sup>	38,01	38,01	38,01	38,01
Provinsi/Province <sup>1</sup>	19,96	19,96	19,96	19,96
Kabupaten/Kota <sup>2</sup> Regency/Municipality	566,65	568,65	570,82	535,175
<b>Jumlah/Total</b>	<b>566,65</b>	<b>568,65</b>	<b>570,82</b>	<b>537,175</b>

Catatan/ Note: Data tidak termasuk panjang jalan tol/ Data excluding toll road

Sumber/ Source: 1 Berdasarkan Keputusan Menteri Pekerjaan Umum dan Perumahan Rakyat No. 248/KPTS/M/2015

Based on Public Work and Public Housing Ministerial Decree No. 248/KPTS/M/2015

2 Dinas Pekerjaan Umum dan Penataan Ruang Kota Bitung

Public Works and Spatial Planning Office of Bitung Municipality

**Tabel 8.1.2 Panjang Jalan Menurut Jenis Permukaan Jalan di Kota Bitung (km), 2019–2022**  
***Length of Roads by Type of Road Surface in Bitung Municipality (km), 2019–2022***

<b>Jenis Permukaan Jalan</b> <i>Type of Road Surface</i>	<b>2019</b>	<b>2020</b>	<b>2021</b>	<b>2022</b>
(1)	(2)	(3)	(4)	
Aspal/ <i>Paved</i>	561,15	564,10	566,67	495,711
Kerikil/ <i>Gravel</i>	-	-	-	30,162
Tanah/ <i>Soil</i>	5,50	4,55	4,15	8,302
Lainnya/ <i>Others</i>	-	-	-	1
<b>Jumlah/ <i>Total</i></b>	<b>566,650</b>	<b>568,650</b>	<b>570,818</b>	<b>535,175</b>

Sumber/ *Source*: Dinas Pekerjaan Umum dan Penataan Ruang Kota Bitung  
*Public Works and Spatial Planning Office of Bitung Municipality*

**Tabel 8.1.3** Panjang Jalan Menurut Kondisi Jalan di Kota Bitung (km), 2019–2022  
**Table 8.1.3** Length of Roads by Condition of Roads in Bitung Municipality (km), 2019–2022

Kondisi Jalan Condition of Roads	2019	2020	2021	2022
(1)	(2)	(3)	(4)	
Baik/ Good	324,176	335,008	340,602	286,239
Sedang/ Moderate	154,117	149,287	148,829	199,939
Rusak/ Damaged	9,214	7,264	5,896	10,533
Rusak Berat/ Severely Damaged	79,143	77,090	75,490	38,464
<b>Jumlah/ Total</b>	<b>566,650</b>	<b>568,649</b>	<b>570,817</b>	<b>535,175</b>

Sumber/ Source: Dinas Pekerjaan Umum dan Penataan Ruang Kota Bitung  
 Public Works and Spatial Planning Office of Bitung Municipality

**Tabel 8.1.4** Panjang, Lebar Rerata, dan Persentase Panjang Permukaan Menurut Jenisnya di Kota Bitung, 2017-2022  
**Length, Average Width, and Percentage of Surface Length by Type in Bitung Municipality, 2017-2022**

Tahun Year	Panjang Ruas Jalan Length of Road (km)	Lebar Rerata Ruas Width of Road (m)	Presentase Panjang Jenis Permukaan Percentage of Surface Type Length			
			Beton Rigid (%)	Pen Mc Adam Aspal (%)	Kerikil Telford (%)	Tanah Soil (%)
(1)	(2)	(3)	(4)	(5)	(6)	(7)
2017	535,17	3,80	-	71,59	3,18	25,23
2018	551,31	3,80	-	97,14	-	2,86
2019	566,65	3,80	-	91,06	6,36	2,58
2020	568,65	...	-	98,37	-	1,63
2021						
2022						

Sumber/ Source: Dinas Pekerjaan Umum dan Penataan Ruang Kota Bitung  
 Public Works and Spatial Planning Office of Bitung Municipality

**Tabel**  
**Table** 8.1.5**Persentase Panjang Jalan Menurut Kondisi dan Lalu Lintas Harian Rata-rata (LHR) di Kota Bitung, 2017-2022**  
**Percentage of Road Length by Condition and Average Traffic in Bitung Municipality, 2017-2022**

Tahun Year	LHR Average Traffic	Kondisi Jalan Type of Surface			
		Baik Good (%)	Sedang Moderate (%)	Rusak Damaged (%)	Rusak Berat Severely Damaged (%)
(1)	(2)	(3)	(4)	(5)	(6)
2017	37	41,73	38,27	5,44	14,56
2018	37	284,40	167,35	10,41	89,14
2019	38	324,18	154,12	9,21	79,14
2020	...	335,01	149,29	7,26	77,09
2021					
2022					

Sumber/ Source: Dinas Pekerjaan Umum dan Penataan Ruang Kota Bitung  
Public Works and Spatial Planning Office of Bitung Municipality

**Tabel 8.1.6** Banyaknya Kendaraan yang Terdaftar di UPTD Menurut Jenisnya di Kota Bitung, 2022  
**Number of Vehicles Registered in UPTD by Type in Bitung Municipality, 2022**

Jenis Kendaraan Type of Vehicles	Pemerintah Government	Umum Commercial	Swasta Non Government	Jumlah Total
(1)	(2)	(3)	(4)	(5)
<b>RODA 4 KE ATAS</b>				
Sedan	2	-	121	123
Station Wagon	170	235	7 908	8 313
Jeep	8	-	509	517
Bus	-	23	63	86
Micro Bus	7	161	14	182
Light Truck	5	33	365	403
Truck	12	224	370	606
Pick Up	54	10	2835	2 899
Kendaraan Khusus	10	3	10	23
<b>RODA 2 / RODA 3</b>				
Sepeda Motor	430	-	26 464	26 894
Roda 3	-	-	-	-

Sumber/ Source: Kantor Samsat Kota Bitung/  
 One Stop Administration Services Office of Bitung Municipality



**Tabel**  
**Table** 8.1.7

**Banyaknya Kendaraan yang Terdaftar di UPTD Menurut Jenis Plat Nomor di Kota Bitung, 2013-2022**  
**Number of Vehicles Registered in UPTD by Type of Plate Number in Bitung Municipality, 2013-2022**

Tahun <i>Type of Vehicles</i>	Pemerintah <i>Government</i>	Umum <i>Commercial</i>	Swasta <i>Non Government</i>	Jumlah <i>Total</i>
(1)	(2)	(3)	(4)	(5)
2013	645	990	40 392	42 027
2014	890	1 044	42 930	44 864
2015	1 048	1 040	42 603	44 691
2016	819	1 047	42 323	44 189
2017	512	562	20 434	21 432
2018	1 023	973	38 799	40 795
2019	800	897	41 374	43 071
2020	643	700	35 524	36 867
2021	929	678	37 026	38 633
2022	698	689	38 659	40 046

Sumber/ Source: Kantor Samsat Kota Bitung/  
One Stop Administration Services Office of Bitung Municipality

**Tabel** 8.1.8 **Jumlah Kendaraan Bermotor yang Terdaftar di Samsat Menurut Jenis Kendaraan di Kota Bitung, 2022**  
**Table** 8.1.8 **Number of Vehicles Registered in Samsat by Type in Bitung Municipality, 2022**

Jenis Kendaraan <i>Type of Vehicles</i>	Jumlah <i>Total</i>
(1)	(2)
<b>RODA 4 KE ATAS</b>	
Sedan	123
Station Wagon	8 313
Jeep	517
Bus	86
Micro Bus	182
Light Truck	403
Truck	606
Pick Up	2 899
Kendaraan Khusus	23
<b>RODA 2</b>	
Sepeda Motor	26 894
<b>TOTAL (RODA 4 + RODA 2)</b>	<b>40 046</b>

Sumber/ Source: Kantor Samsat Kota Bitung/  
 One Stop Administration Services Office of Bitung Municipality

**Tabel**  
**Table** 8.1.9

**Banyaknya Kendaraan yang Wajib Uji Menurut Jenis Kendaraan di Kota Bitung, 2022**  
**Number of Vehicles Compulsorily Tested by Type of Vehicles in Bitung Municipality, 2022**

Jenis Kendaraan <i>Kind of Vehicles</i>	Sifat <i>Attribute</i>			Jumlah <i>Total</i>
	Umum <i>General</i>	Bukan Umum <i>Ingeneral</i>	Dinas <i>Official</i>	
(1)	(2)	(3)	(4)	(5)
<b>MOBIL PENUMPANG</b> <b><i>Public Transportation</i></b>				
Mikrolet	182	-	-	182
Oplet		-	-	-
Bus	150	-	-	150
<b>MOBIL BARANG</b> <b><i>Truck</i></b>				
Truk	757	-	-	757
Pick Up	715	-	-	715
Tank		-	-	-
Kereta Gandengan	23	-	-	23
Kereta Tempel	-	-	-	-
Tronton	-	-	-	-
Sepeda Motor	-	-	-	-
<b>KENDARAAN KHUSUS</b> <b><i>Special Car</i></b>				
Ambulans	1	-	-	1
Pemadam	-	-	-	-
Molens	-	-	-	-
<b>TOTAL (RODA 4 + RODA 2)</b>	<b>1828</b>	<b>-</b>	<b>-</b>	<b>1828</b>

Sumber/ Source: Dinas Perhubungan Kota Bitung/  
Transportation Services of Bitung Municipality

**Tabel** 8.1.10 **Banyaknya Kendaraan yang Wajib Uji Menurut Sifat di Kota Bitung, 2017-2022**  
**Table** 8.1.10 **Number of Vehicles Compulsorily Tested by Attribute in Bitung Municipality, 2017-2022**

Tahun Year	Sifat Attribute			Jumlah Total
	Umum General	Bukan Umum Ingeneral	Dinas Official	
(1)	(2)	(3)	(4)	(5)
2017	-	-	-	-
2018	2 499	-	-	2 499
2019	805	3 728	-	4 533
2020	-	-	-	-
2021	1 204	5 838	79	7 119
2022	332	1 496	-	1 828

Sumber/ Source: Dinas Perhubungan Kota Bitung/  
 Transportation Services of Bitung Municipality

**Tabel**  
**Table** 8.1.11

**Banyaknya Kendaraan yang Melakukan Uji Menurut Jenis Kendaraan di Kota Bitung, 2022**  
**Number of Vehicles Tested by Type of Vehicles in Bitung Municipality, 2022**

Jenis Kendaraan <i>Kind of Vehicles</i>	Sifat <i>Attribute</i>			Jumlah <i>Total</i>
	Umum <i>General</i>	Bukan Umum <i>Ingeneral</i>	Dinas <i>Official</i>	
(1)	(2)	(3)	(4)	(5)
<b>MOBIL PENUMPANG</b> <i>Public Transportation</i>				
Mikrolet	182	-	-	182
Oplet		-	-	-
Bus	150	-	-	150
<b>MOBIL BARANG</b> <i>Truck</i>				
Truk	757	-	-	757
Pick Up	715	-	-	715
Tank		-	-	-
Kereta Gandengan	23	-	-	23
Kereta Tempel	-	-	-	-
Tronton	-	-	-	-
Sepeda Motor	-	-	-	-
<b>KENDARAAN KHUSUS</b> <i>Special Car</i>				
Ambulans	1	-	-	1
Pemadam	-	-	-	-
Molens	-	-	-	-
<b>TOTAL (RODA 4 + RODA 2)</b>	<b>1828</b>			<b>1828</b>

Sumber/ Source: Dinas Perhubungan Kota Bitung/  
Transportation Services of Bitung Municipality

**Tabel 8.1.12** Banyaknya Kendaraan yang Melakukan Uji Menurut Sifat di Kota Bitung, 2017-2022  
**Number of Vehicles Compulsorily Tested by Attribute in Bitung Municipality, 2017-2022**

Tahun Year	Sifat Attribute			Jumlah Total
	Umum General	Bukan Umum Ingeneral	Dinas Official	
(1)	(2)	(3)	(4)	(5)
2017	725	2 732	110	3 576
2018	699	1 977	126	2 802
2019	406	2 003	-	2 409
2020	181	674	-	855
2021	150	987	-	1 137
2022	332	1 496	-	1 828

Sumber/ Source: Dinas Perhubungan Kota Bitung/  
 Transportation Services of Bitung Municipality

**Tabel**  
**Table** 8.1.13

**Kode Trayek dan Rute Angkutan Umum di Kota Bitung,**  
**2021**

**Route Code and Public Transport Routes in Bitung**  
**Municipality, 2022**

No No	Kode Code	Rute Trayek Track Route
(1)	(2)	(3)
1	A	Terminal Tangkoko - Pasar Winenet (PP) melewati DEPAG - Jl. RSUD - Jl. 46 - Jl. Perum Polres - Wangurer - Kodim - Lorong 8 - STM Garuda - SMEA - Pardo - Winenet
2	B	Terminal Tangkoko - Aertembaga (PP)
3	C1	Pusat Kota - Terminal Tangkoko (PP) via Stadion 2 Saudara
4	C2	Pusat Kota - Terminal Tangkoko (PP) via Manembo-nembo
5	C3	Pusat Kota - Terminal Tangkoko (PP) lewat Mangga Dua
6	D	Pusat Kota - Sagerat (PP)
7	E	Pusat Kota - Tanjung Merah (PP)
8	F	Pusat Kota - Pasar Sagerat (PP)
9	G	Pusat Kota - Danowudu (PP)
10	H	Pusat Kota - Tandurusa (PP)
11	I	Pusat Kota - Perumahan Yuka (PP)
12	R	Papusungan - Nusu (PP)
13	J	Lingkar Sagerat - Pasar Girian (PP)

Sumber/ Source: Dinas Perhubungan Kota Bitung/  
Transportation Services of Bitung Municipality

**Tabel 8.1.14** Jumlah Mikrolet Menurut Kode Trayek di Kota Bitung, 2017-2022  
**Table** *Number of Public Transportation by Route Code in Bitung Municipality, 2017-2022*

Kode Trayek Route Code	2017	2018	2019	2020	2021	2022
(1)	(2)	(3)	(4)	(5)	(6)	
C1	102	120	71	71	34	
C2	32	51	23	23	10	
C3	39	45	21	21	9	
A	93	88	75	75	37	
B	77	80	52	52	21	
D	41	48	24	24	18	
E	5	4	3	3	2	
F	4	7	4	4	-	
G	7	14	2	2	1	
H	1	3	-	-	-	
R	1	4	1	1	-	
R1	-	6	-	-	-	
AKDP	-	-	191	191	193	
J	-	-	-	-	15	
<b>Jumlah</b>	<b>402</b>	<b>470</b>	<b>467</b>	<b>467</b>	<b>340</b>	

Sumber/ Source: Dinas Perhubungan Kota Bitung/  
 Transportation Services of Bitung Municipality



**Tabel 8.1.15** Banyaknya Kendaraan Angkutan Umum Menurut Daerah Pelayanan di Kota Bitung, 2013-2022  
**Number of Vehicles by Service Area in Bitung Municipality, 2013-2022**

Tahun Year	Jenis Angkutan Type of Transportation			Jumlah Total
	Angkutan Kota Transportation in City	Angkutan Antar Kota Transportation Between Cities	Angkutan Pedesaan Transportation in Village	
(1)	(2)	(3)	(4)	(5)
2013	659	207	71	937
2014	524	164	50	738
2015	505	162	23	690
2016	480	217	27	724
2017	402	217	31	650
2018	467	137	-	604
2019	276	191	-	467
2020	276	191	-	467
2021	431	193	43	667
2022				

Sumber/ Source: Dinas Perhubungan Kota Bitung/  
 Transportation Services of Bitung Municipality

**Tabel 8.1.16** Banyaknya Trayek Penumpang dan Kendaraan Penumpang Umum Dalam Kota Bitung, 2013-2022  
**Number of Passenger Routes and General Passenger Vehicles in Bitung Municipality, 2013-2022**

Tahun Year	Jumlah Trayek Number of Routes	Jumlah Armada Vehicles
(1)	(2)	(3)
2013	11	617
2014	13	524
2015	10	505
2016	11	476
2017	11	402
2018	12	470
2019	12	276
2020	12	276
2021	12	276
2022		

Sumber/ Source: Dinas Perhubungan Kota Bitung/  
 Transportation Services of Bitung Municipality

**Tabel**  
**Table** 8.1.17

**Panjang, Lebar, Kedalaman, dan Kondisi Dermaga  
Pelabuhan Bitung, 2022**  
*Length, Width, Depth and Condition of Pier at Port of  
Bitung, 2022*

<b>Jenis Dermaga</b> <i>Kind of Pier</i>	<b>Panjang</b> <i>Length</i> (m)	<b>Lebar</b> <i>Width</i> (m)	<b>Luas</b> <i>Volume</i> (m <sup>2</sup> )	<b>Kedalaman</b> <i>Depth</i> (m.lws)	<b>Kondisi</b> <i>Condition</i> (%)
(1)	(2)	(3)	(4)	(5)	(6)
<b>SAMUDRA DAN LCT</b>					
I					
II					
III					
<b>IKD</b>					
IV					
<b>NUSANTARA</b>					
V					
VI					
VII					
<b>LOKAL</b>					
<i>Pelra</i>					

Sumber/ Source: PT (PERSERO) Pelindo IV Cabang Bitung/  
*Pelindo IV, Ltd Branch of Bitung*

**8.2 KOMUNIKASI  
COMMUNICATION**

**Tabel 8.2.1** Jumlah Kantor Pos Pembantu di Kota Bitung, 2018–2022  
**Table** *Number of Subsidiary Post Offices in Bitung Municipality, 2018–2022*

Kota Municipality	2018	2019	2020	2021	2022
(1)	(2)	(3)	(4)	(5)	(6)
Kota Bitung	2	2	1	2	2

Sumber/ Source: PT POS INDONESIA Cabang Kota Bitung/  
PT POS INDONESIA Branch of Bitung Municipality

**Tabel**  
**Table** 8.2.2

**Banyaknya Surat Pos yang Dikirim Melalui PT POS  
INDONESIA Cabang Bitung, 2013-2022**  
**Number of Post Letters Mailed Through PT POS INDONESIA  
Branch of Bitung, 2013-2022**

Tahun Year	Dikirim Sent		Diterima Received		Jumlah Total
	Dalam Negeri Domestic	Luar Negeri International	Dalam Negeri Domestic	Luar Negeri International	
(1)	(2)	(3)	(4)	(5)	(6)
2013	32 084	10 032	NA	NA	NA
2014	98 146	17 043	NA	NA	NA
2015	NA	NA	NA	NA	NA
2016	NA	NA	NA	NA	NA
2017	NA	NA	NA	NA	NA
2018	16 767	97	153 763	206	170 833
2019	5 463	71	159 321	373	165 228
2020	10 251	2	141 260	271	151 784
2021	12 775	81	153 260	373	166 489
2022	10 115	101	75 000	362	85 578

Sumber/ Source: PT POS INDONESIA Cabang Kota Bitung/  
PT POS INDONESIA Branch of Bitung Municipality

**Tabel**  
**Table** 8.2.3

**Banyaknya Paket Pos yang Dikirim Melalui PT POS  
INDONESIA Cabang Bitung, 2013-2022**  
**Number of Parcels Sent and Received Through PT POS  
INDONESIA Branch of Bitung, 2013-2022**

Tahun Year	Dikirim Sent		Diterima Received		Jumlah Total
	Dalam Negeri Domestic	Luar Negeri International	Dalam Negeri Domestic	Luar Negeri International	
(1)	(2)	(3)	(4)	(5)	(6)
2013	1 476	-	11 454	275	13 205
2014	9 127	-	84 523	527	94 177
2015	NA	NA	NA	NA	NA
2016	NA	NA	NA	NA	NA
2017	NA	NA	NA	NA	NA
2018	3 839	108	2 141	663	6 751
2019	4 724	124	4 573	943	10 364
2020	4 521	110	54 750	650	60 031
2021	5 775	141	71 175	711	77 802
2022	6 121	85	72 321	629	79 156

Sumber/ Source: PT POS INDONESIA Cabang Kota Bitung/  
PT POS INDONESIA Branch of Bitung Municipality

**Tabel**  
**Table** 8.2.4

**Banyaknya Pendapatan Dinas Pos, Paket Pos, Giro/Cek Pos, dan Tabanas pada PT POS INDONESIA Cabang Bitung, 2013-2022**  
**Number of Income From Postal Services, Postal Packages, Giro/Check Post, and National Development Savings at PT POS INDONESIA Branch of Bitung, 2013-2022**

Tahun Year	Benda Postal Matter	Paket Pos Package	Wesel Pos Money Order	Giro/Cek Pos Post Cheque	Tabungan Saving Scheme	Lainnya Others
(1)	(2)	(3)	(4)	(5)	(6)	(7)
2013	12 200	233 004	156 543	-	900	17 000
2014	74 700	927 009	243 014	-	412	49 724
2015	NA	NA	NA	NA	NA	NA
2016	NA	NA	NA	NA	NA	NA
2017	NA	NA	NA	NA	NA	NA
2018	197 750	389 636	63 771	-	-	-
2019	237 895	1 125 610	434 111	-	-	-
2020	331 600	10 251	6 077	-	-	68 227
2021	341 500	360 000	4 825	-	-	-
2022	360 000	401 000	4 800	-	-	-

Sumber/ Source: PT POS INDONESIA Cabang Kota Bitung/  
PT POS INDONESIA Branch of Bitung Municipality

**Tabel** 8.2.5 **Jumlah Pelanggan Telepon Menurut Kelompok di Kota Bitung, 2018-2022**  
**Table** 8.2.5 **Number of Customers by Group in Bitung Municipality, 2018-2022**

Kode Trayek Route Code	2018	2019	2020	2021	2022
(1)	(2)	(3)	(4)	(5)	(6)
BISNIS (SST)	663	728	919	846	475
TEMPAT TINGGAL (SST)	4 419	6 240	10 820	7 696	8 787
SOSIAL	-	-	-	-	-
PELAYANAN UMUM (SST)	-	-	-	-	-
WARTEL (UNIT)	-	-	-	-	-
LAIN-LAIN	-	-	-	-	-
<b>Jumlah</b>	<b>5 082</b>	<b>6 968</b>	<b>11 739</b>	<b>8 542</b>	<b>9 262</b>

Sumber/ Source: PT TELKOM Cabang Kota Bitung/  
 PT TELKOM Branch of Bitung Municipality



**Tabel**  
**Table** 8.2.6

**Jumlah Pelanggan Telepon Menurut Kecamatan di Kota Bitung, 2022**  
**Number of Customers by Subdistrict in Bitung Municipality, 2022**

Kecamatan Subdistrict		Jumlah Pelanggan Number of Customers
(1)		(2)
1.	MATUARI	163
2.	GIRIAN	2 172
3.	RANOWULU	501
4.	MADIDIR	1 427
5.	MAESA	997
6.	AERTEMBAGA	598
7.	LEMBEH UTARA	-
8.	LEMBEH SELATAN	-
<b>Jumlah</b>		<b>5 858</b>

Sumber/ Source: PT TELKOM Cabang Kota Bitung/  
PT TELKOM Branch of Bitung Municipality

**Tabel 8.2.7** Jumlah Media Cetak, Elektronik, dan Warung Internet di Kota Bitung, 2018–2022  
**Number of Printed Media, Electronic Media, and Internet Cafe in Bitung Municipality, 2018-2022**

Ruas Jalan Roads	Tahun Year				
	2018	2019	2020	2021	2022
(1)	(3)	(4)	(5)	(6)	(7)
<b>A. Media Massa</b>					
Koran	7	8	8	9	8
Majalah	-	-	-	-	0
Lainnya	-	-	-	51	-
<b>B. Media Elektronik</b>					
Stasiun Televisi	-	-	-	-	1
Stasiun Radio	1	1	1	2	2
TV Kabel	-	-	-	1	-
<b>C. Warung Internet</b>					
	32	-	-	-	-

Sumber/ Source: Dinas Komunikasi dan Informasi Kota Bitung/  
 Communications and Information Office of Bitung Municipality

### Jumlah Koperasi Menurut Jenis di Kota Bitung Tahun 2022

KOPERASI  
UNIT DESA

9

KOPERASI  
NON UNIT DESA

307

Sumber: Dinas Koeprasi Usaha Kecil dan Menengah, Kota Bitung

### Jumlah Karyawan Dan Nasabah Bank di Bitung Tahun 2022

	BNI	BRI	BANK SULUTGO
Jumlah Karyawan	92 Orang	268 Orang	55 Orang
Jumlah Nasabah Tabungan	93.849 Orang	351.020 Orang	19.109 Orang
Jumlah Nasabah Kredit	1.392 Orang	21.309 Orang	2.820 Orang

Sumber: Bank Negara Indonesia, Bank Rakyat Indonesia, Bank Sulut Co Cabang Bitung

### Rata-rata Harga Eceran Bahan Pokok di Pasar Kota Bitung pada Triwulan IV Tahun 2022



01

#### KEDELAI

Rp 11.000

#### BERAS

- Superwin Rp 11.500
- Permata Rp 12.000
- Nurdin Rp 11.000
- Thailand Rp 10.000
- Pulo Rp 17.000



02



07

#### DAGING

- Sapi Rp 140.000
- Babi Rp 70.000

#### TEPUNG

- Kompas Rp 12.000
- Gatot Kaca Rp 11.000



08



03

#### TOMAT

Rp 18.000

#### CABE

- Cabe Merah Rp 50.000
- Cabe Keriting Rp 40.000



04



09

#### DAGING AYAM

- Ras Rp 140.000
- Kampung Rp 70.000

#### TELUR

- Ayam Ras Rp 2.200
- Ayam Kampung Rp 6.000



10



05

#### MINYAK GORENG

- Minyak Curah Rp 18.000
- Minyak dalam Kemasan (2 Ltr) Rp 36.000

#### BAWANG

- Bawang Merah Rp 50.000
- Bawang Putih Rp 35.000



06



11

#### IKAN SEGAR

- Kembung Rp 50.000
- Tongkol Rp 30.000
- Tuna Rp 70.000
- Mujair Rp 30.000

Sumber : Dinas Perdagangan Kota Bitung

<https://bitungkota.bps.go.id>

**PENJELASAN TEKNIS**

1. Koperasi adalah badan usaha yang beranggotakan orang seorang atau badan hukum koperasi dengan melandaskan kegiatannya berdasarkan prinsip koperasi sekaligus sebagai gerakan ekonomi rakyat yang berdasar atas asas kekeluargaan.
2. Sisa hasil usaha koperasi merupakan pendapatan koperasi yang diperoleh dalam satu tahun buku dikurangi dengan biaya, penyusutan dan kewajiban lainnya termasuk pajak dalam tahun buku yang bersangkutan.
3. Data statistik perbankan bersumber dari Bank Rakyat Indonesia Cabang Bitung, Bank Mandiri Cabang Bitung, Bank Negara Indonesia Cabang Bitung, Bank SulutGo Cabang Bitung.
4. Pegadaian adalah perseroan yang melakukan usaha di bidang gadai dan fidusia, baik secara konvensional maupun syariah, dan jasa lainnya di bidang keuangan sesuai dengan ketentuan peraturan perundang undangan, terutama untuk masyarakat berpenghasilan menengah ke bawah, usaha mikro, usaha kecil dan usaha menengah, serta optimalisasi pemanfaatan sumber daya perusahaan dengan menerapkan prinsip perseroan terbatas.
5. Usaha utama dan usaha lainnya pegadaian di antaranya

**TECHNICAL NOTES**

1. *Cooperative is an establishment that its members are people or establishments with legal status of cooperative and its activities based on people economic movement.*
2. *Net profit of cooperation is gross income in one year minus expense, depreciation, and other liabilities including taxes in current year.*
3. *Banking statistical data sourced from People's Bank of Indonesia Branch of Bitung, Bank Mandiri Branch of Bitung, State Bank of Indonesia Branch of Bitung, and Bank SulutGo Branch of Bitung.*
4. *Pawnshop refers to conduct pawn and fiduciary business activities, both conventional and sharia as well as other services in the financial sector in accordance with the applicable laws and regulations, mainly for middle-to-low income people, micro businesses, small and medium businesses, as well as to optimize the utilization of the company resources by applying the principle of Limited Liability Company.*
5. *Main business and other business activities of pawnshop as follows:*

adalah penyaluran pinjaman berdasarkan hukum gadai termasuk gadai efek; Penyaluran pinjaman berdasarkan jaminan fidusia; Pelayanan jasa titipan, pelayanan jasa taksiran, dan sertifikasi; Jasa transfer uang, jasa transaksi pembayaran, dan jasa administrasi pinjaman; dan optimalisasi pemanfaatan sumber daya perseroan.

*Loan granting under pawning law including securities pawning; Loan granting based on fiduciary guarantee; Safekeeping, appraisal and certification services; Remittance, payment transaction and loan administration services; and Optimizing the utilization of the company's resources.*

<https://bitungkota.bps.go.id>

**ULASAN****DESCRIPTION**

Jumlah koperasi aktif di Kota Bitung dari tahun 2021-2022 meningkat. Peningkatan terjadi sekitar 3,04 persen dari tahun sebelumnya.

*The number of active cooperatives in Bitung City has increased from 2021-2022. The increase occurred around 3.04 percent from the previous year.*

PT Pegadaian Cabang Bitung mencatat terdapat 64,54 juta tunggakan uang pinjaman. Tunggakan uang pinjaman ini merupakan tunggakan terkecil semenjak 2014. Sementara itu, tunggakan berupa barang hanya sebesar 26 tunggakan.

*PT Pegadaian Bitung Branch noted that there were 64.54 million arrears on loans. The arrears on loan money are the smallest arrears since 2014. Meanwhile, arrears in the form of goods amount to only 26 arrears.*

Untuk perbankan di Kota Bitung tercatat beberapa bank mengalami kenaikan jumlah nasabah di tahun 2022, yaitu pada Bank Mandiri cabang Kota Bitung dan Bank Negara Indonesia cabang Kota Bitung.

*For banking in Bitung City, several banks have experienced an increase in the number of customers in 2022, namely the Bank Mandiri Bitung City branch and Bank Negara Indonesia Bitung City branch.*

**Tabel**  
**Table** 9.1**Jumlah Koperasi Aktif Menurut Kecamatan di Kota Bitung,  
2018–2022**  
**Number of Active Cooperative by Subdistrict in Bitung  
Municipality, 2018–2022**

Kecamatan Subdistrict	2018	2019	2020	2021	2022
(1)	(2)	(3)	(4)	(5)	(6)
Madidir	81	60	53	61	57
Matuari	61	50	51	53	46
Girian	75	53	48	47	52
Lembah Selatan	20	10	7	7	11
Lembah Utara	13	7	6	6	7
Aertembaga	74	56	52	48	53
Maesa	81	54	52	54	53
Ranowulu	47	37	27	29	37
<b>Kota Bitung</b>	<b>452</b>	<b>327</b>	<b>296</b>	<b>305</b>	<b>316</b>

Sumber/ Source: Dinas Koperasi Usaha Kecil dan Menengah Kota Bitung/  
Cooperatives and Small/Middle Establishment Service of Bitung Municipality



**Tabel**  
**Table** 9.2**Jumlah Koperasi Menurut Jenis Koperasi dan Kecamatan di Kota Bitung, 2022**  
**Number of Cooperative by Kind of Cooperative and Subdistrict in Bitung Municipality, 2022**

Kecamatan Subdistrict	Jenis Koperasi/ Kind of Cooperatives					Jumlah Total
	KUD	KPRI	KOPKAR	KOPPAS	Lainnya Other	
(1)	(2)	(3)	(4)	(5)	(6)	(7)
Madidir	2	-	5	-	50	57
Matuari	1	-	-	-	45	46
Girian	1	-	-	-	51	52
Lembah Selatan	2	-	-	-	9	11
Lembah Utara	-	-	-	-	7	7
Aertembaga	-	-	4	-	49	53
Maesa	1	-	4	-	48	53
Ranowulu	2	-	-	-	35	37
<b>Kota Bitung</b>	<b>9</b>	<b>0</b>	<b>13</b>	<b>0</b>	<b>294</b>	<b>316</b>

Sumber/ Source: Dinas Koperasi Usaha Kecil dan Menengah Kota Bitung/  
Cooperatives and Small/Middle Establishment Service of Bitung Municipality

**Tabel**  
**Table** 9.3

**Banyaknya KUD Menurut Klasifikasi di Kota Bitung, 2013-2022**

**Number of Village Unit Cooperative by Classification in Bitung Municipality, 2013-2022**

Tahun Year	A	B	C	BDK	Lainnya Others	Jumlah Total
(1)	(2)	(3)	(4)	(5)	(6)	(7)
2013	-	-	-	9	-	9
2014	-	-	-	9	-	9
2015	-	-	-	9	-	9
2016	-	-	-	9	-	9
2017	-	-	-	9	-	9
2018	-	-	-	9	-	9
2019	-	-	-	9	-	9
2020	-	-	-	9	-	9
2021	-	-	-	1	-	1
2022	-	-	-	1	-	1

Sumber/ Source: Dinas Koperasi Usaha Kecil dan Menengah Kota Bitung/  
Cooperatives and Small/Middle Establishment Service of Bitung Municipality

**Tabel 9.4**  
**Table**

**Banyaknya Koperasi Non KUD Menurut Klasifikasi di Kota Bitung, 2013-2022**  
**Number of Non Village Unit Cooperative by Classification in Bitung Municipality, 2013-2022**

Tahun Year	A	B	C	BDK	Lainnya Others	Jumlah Total
(1)	(2)	(3)	(4)	(5)	(6)	(7)
2013	9	10	197	279	-	495
2014	2	3	20	482	-	507
2015	2	5	20	505	-	532
2016	5	20	8	519	-	552
2017	4	12	24	188	208	436
2018	28	11	7	198	208	452
2019	-	-	-	318	-	318
2020	-	-	-	323	-	323
2021	-	-	-	305	-	305
2022	-	-	-	307	-	307

Sumber/ Source: Dinas Koperasi Usaha Kecil dan Menengah Kota Bitung/  
Cooperatives and Small/Middle Establishment Service of Bitung Municipality

**Tabel**  
**Table** 9.5**Banyaknya Koperasi KUD Menurut Keanggotaan Koperasi  
di Kota Bitung, 2013-2022**  
**Number of Village Unit Cooperative by Membership in  
Bitung Municipality, 2013-2022**

Tahun Year	KUD Village Unit Cooperative	Keanggotaan/ Membership			Jumlah Total
		Penuh Full	Calon Candidate	Dilayani Served	
(1)	(2)	(3)	(4)	(5)	(6)
2013	9	4 750	-	-	4 750
2014	9	4 750	-	-	4 750
2015	9	4 750	-	-	4 750
2016	9	4 750	-	-	4 750
2017	9	1 113	-	-	1 113
2018	9	1 113	-	-	1 113
2019	9	1 113	-	-	1 113
2020	9	1 113	-	-	1 113
2021	1	62	-	-	62
2022	1	62	-	-	62

Sumber/ Source: Dinas Koperasi Usaha Kecil dan Menengah Kota Bitung/  
Cooperatives and Small/Middle Establishment Service of Bitung Municipality

**Tabel**  
**Table** 9.6

**Banyaknya Koperasi Non KUD Menurut Keanggotaan Koperasi di Kota Bitung, 2013-2022**  
**Number of Non Village Unit Cooperative by Membership in Bitung Municipality, 2013-2022**

Tahun Year	Non KUD Non Village Unit Cooperative	Keanggotaan/ Membership			Jumlah Total
		Penuh Full	Calon Candidate	Dilayani Served	
(1)	(2)	(3)	(4)	(5)	(6)
2013	495	30 920	-	-	30 920
2014	507	30 970	-	-	30 970
2015	532	31 233	-	-	31 233
2016	543	31 453	-	-	31 453
2017	436	21 170	515	210	21 895
2018	443	22 379	645	350	23 374
2019	318	22 589	-	-	22 589
2020	323	21 047	-	-	21 047
2021	304	13 942	-	-	13 942
2022	307	13 969	-	-	13 969

Sumber/ Source: Dinas Koperasi Usaha Kecil dan Menengah Kota Bitung/  
Cooperatives and Small/Middle Establishment Service of Bitung Municipality

**Tabel**  
**Table** 9.7**Banyaknya KUD Menurut Hutang dan Piutang di Kota Bitung, 2013-2022**  
**Number of Village Unit Cooperative by Debt Claim in Bitung Municipality, 2013-2022**

Tahun Year	KUD Village Unit Cooperative	Hutang/ Debt		
		Bank Bank	Lainnya Others	Jumlah Total
(1)	(2)	(3)	(4)	(5)
2013	9	15 653 330	-	15 653 339
2014	9	15 653 330	-	15 653 339
2015	9	15 653 330	-	15 653 339
2016	9	15 653 330	-	15 653 339
2017	9	15 588 370	-	15 588 379
2018	9	15 588 370	-	15 588 379
2019	9	15 588 370	-	15 588 379
2020	9	15 588 370	-	15 588 379
2021	9	15 588 370	-	15 588 379
2022	9	15 588 370	-	15 588 379

Sumber/ Source: Dinas Koperasi Usaha Kecil dan Menengah Kota Bitung/  
Cooperatives and Small/Middle Establishment Service of Bitung Municipality

**Tabel** 9.8  
**Table****Banyaknya Non KUD Menurut Hutang dan Piutang di Kota Bitung, 2013-2022**  
**Number of Non Village Unit Cooperative by Debt Claim in Bitung Municipality, 2013-2022**

Tahun Year	Non KUD Non Village Unit Cooperative	Hutang/ Debt		
		Bank Bank	Lainnya Others	Jumlah Total
(1)	(2)	(3)	(4)	(5)
2013	495	5 243 600	3 400 000	8 643 600
2014	507	5 243 600	4 329 000	9 572 600
2015	532	377 528	12 615 000	12 992 528
2016	543	5 329 000	12 615 000	17 944 000
2017	436	-	1 281 095 637	1 281 095 637
2018	443	-	1 336 409 637	1 336 409 637
2019	318	-	1 439 909 637	1 439 909 637
2020	323	-	1 439 909 637	1 439 909 637
2021	304	-	1 544 909 637	1 544 909 637
2022	307	-	2 807 799 963	2 807 799 963

Sumber/ Source: Dinas Koperasi Usaha Kecil dan Menengah Kota Bitung/  
Cooperatives and Small/Middle Establishment Service of Bitung Municipality

**Tabel**  
**Table** 9.9**Banyaknya KUD, Anggota, Simpanan, dan Hutang di Kota Bitung, 2013-2022**  
**Number of Village Unit Cooperative, Members, Deposit, and Debt in Bitung Municipality, 2013-2022**

Tahun Year	KUD Village Unit Cooperative	Anggota Members	Simpanan Deposit (000 Rp)	Hutang Debt (000 Rp)
(1)	(2)	(3)	(4)	(5)
2013	9	4 750	-	-
2014	9	4 750	-	-
2015	9	4 750	-	-
2016	9	4 750	-	-
2017	9	1 113	-	-
2018	9	1 113	-	-
2019	9	1 113	-	-
2020	9	1 113	-	-
2021	1	62	-	-
2022	1	62	-	-

Sumber/ Source: Dinas Koperasi Usaha Kecil dan Menengah Kota Bitung/  
Cooperatives and Small/Middle Establishment Service of Bitung Municipality



**Tabel**  
**Table** 9.10**Banyaknya Uang Cadangan, Dana-dana, dan SHU KUD di Kota Bitung, 2014-2022**  
**Amount of Reserves, Funds, and Profit Sharing of Village Unit Cooperative in Bitung Municipality, 2014-2022**

Tahun Year	Cadangan Reserve	Dana-Dana Funds	SHU Profit Sharing
(1)	(2)	(3)	(4)
2014	113 235 649	42 856 654	1 163 028
2015	113 235 649	42 856 654	1 163 028
2016	113 235 649	42 856 654	1 163 028
2017	-	-	-
2018	-	-	-
2019	-	-	-
2020	-	-	-
2021	-	612 000	3 000 000
2022	-	-	-

Sumber/ Source: Dinas Koperasi Usaha Kecil dan Menengah Kota Bitung/  
Cooperatives and Small/Middle Establishment Service of Bitung Municipality

**Tabel**  
**Table** 9.11

**Banyaknya Uang Pinjaman, Pelunasan, Lelang, dan  
Tunggakan pada Cabang Pegadaian di Kota Bitung, 2015-  
2022**  
*Credits, Repayment, Auctions, and Arrears at Branch  
of Region Inspectorate Pawnshop Service in Bitung  
Municipality, 2015-2022*

Tahun Year	Pinjaman Credits	Pelunasan Repayment	Lelang Auctions	Tunggakan Arrears
(1)	(2)	(3)	(4)	(5)
2015	67 211 590 000	25 071 680 000	2 830 560 000	18 247 410 000
2016	38 612 250 000	31 837 320 000	2 622 650 000	19 096 020 000
2017	69 312 687 000	63 588 129 000	1 201 380 000	23 619 198 000
2018	70 444 010 066	51 146 910 766	3 660 559 300	15 636 540 000
2019	66 382 710 000	63 276 787 776	3 002 689 600	103 232 624 000
2020	51 816 090 000	21 286 000 000	1 530 000 000	66 910 000
2021	69 440 870 000	43 971 484 000	2 307 220 000	64 540 000
2022	80025957000	50 672 700 000	3 280 000 000	568 692 500

Sumber/ Source: PT Pegadaian Cabang Kota Bitung/  
Pawnshop Branch of Bitung Municipality

**Tabel**  
**Table** 9.12**Banyaknya Barang Jaminan, Pelunasan, Lelang, dan Tunggakan pada Cabang Pegadaian Bitung, 2013-2022**  
**Number of Goods Under Pledge, Repayment, Auctions, and Arrears at Branch of Region Inspectorate Pawnshop Service Bitung, 2013-2022**

Tahun Year	Jaminan Pledge	Pelunasan Repayment	Lelang Auction	Tunggakan Arrears
(1)	(2)	(3)	(4)	(5)
2013	31 776	30 310	1 681	8 949
2014	33 814	15 945	1 747	8 674
2015	31 718	16 015	2 077	8 494
2016	17 337	-	20 570	8 436
2017	28 186	27 752	1 458	7 912
2018	28 040	18 478	2 244	7 318
2019	28 869	26 938	1 872	59
2020	20 052	17 110	6 016	96
2021	25 585	20 347	3 913	26
2022	29 484	23 447	4 964	305

Sumber/ Source: PT Pegadaian Cabang Kota Bitung/  
Pawnshop Branch of Bitung Municipality

**Tabel**  
**Table** 9.13**Banyaknya Karyawan, Nasabah Tabungan, dan Nasabah Kredit di Bank Rakyat Indonesia Kota Bitung, 2019–2022**  
**Number of Employees and Customers of People's Bank of Indonesia in Bitung Municipality, 2019–2022**

Tahun Year	Tahun/ Year			
	2019	2020	2021	2022
(1)	(2)	(3)	(4)	(5)
Jumlah Karyawan Number of Employees	266	268	268	268
Jumlah Nasabah Tabungan Number of Saving Customers	206 415	266 321	270 341	351 020
Jumlah Nasabah Kredit Number of Credit Customers	25 498	18 225	21 309	21 566

Sumber/ Source: Bank Rakyat Indonesia Cabang Bitung/  
People's Bank of Indonesia, Branch of Bitung

**Tabel**  
**Table** 9.14**Posisi Dana dan Jumlah Kredit yang Dikeluarkan di Bank Rakyat Indonesia Kota Bitung (Miliar Rupiah), 2019–2022**  
**Fund Position and Credits of People's Bank of Indonesia in Bitung Municipality (Billion Rupiahs), 2019–2022**

Tahun Year	Tahun/ Year			
	2019	2020	2021	2022
(1)	(2)	(3)	(4)	(5)
Posisi Dana Fund Position				
1. Giro				
- Rupiah	25,16	39,61	46,15	31,33
- Valuta Asing	1,37	0,24	0,25	0,17
2. Deposito				
- Rupiah	193,33	209,41	177,52	254,070
- Valuta Asing	1,12	1,13	0,58	0,54
3. Tabungan				
- Tabungan yang dapat ditarik sewaktu-waktu	420,66	516,77	407,55	234,52
- Tabungan Berjangka	0,33	0,42	0,94	0,92
- Tabungan Lainnya	12,74	17,70	7,60	8,74
Jumlah Kredit yang Dikeluarkan Number of Credits Issued	1 572,21	1 407,50	1 369,91	1 440,51

Sumber/ Source: Bank Rakyat Indonesia Cabang Bitung/  
People's Bank of Indonesia, Branch of Bitung

**Tabel**  
**Table** 9.15**Banyaknya Karyawan, Nasabah Tabungan, dan Nasabah Kredit di Bank Mandiri Kota Bitung, 2019–2022**  
**Number of Employees and Customers of Bank Mandiri in Bitung Municipality, 2018–2021**

Tahun Year	Tahun/ Year			
	2019	2020	2021	2022
(1)	(2)	(3)	(4)	(5)
Jumlah Karyawan Number of Employees	56	50	48	
Jumlah Nasabah Tabungan Number of Saving Customers	19 848	4 440	4 884	
Jumlah Nasabah Kredit Number of Credit Customers	1 413	1 279	1 345	

Sumber/ Source: Bank Mandiri Cabang Bitung/  
Bank Mandiri, Branch of Bitung

**Tabel** 9.16  
**Table****Posisi Dana dan Jumlah Kredit yang Dikeluarkan di Bank Mandiri Kota Bitung, 2019–2022**  
**Fund Position and Credits of Bank Mandiri in Bitung Municipality, 2019–2022**

Tahun Year	Tahun/ Year			
	2019	2020	2021	2022
(1)	(2)	(3)	(4)	(5)
Posisi Dana <i>Fund Position</i>				
1. Giro	125 735 221 411	2 195 140 599	284 121 254 050	
2. Deposito	128 559 690 630	42 765 653 003	115 755 541 551	
3. Tabungan	448 954 057 221	14 418 864 003	498 425 821 921	
Jumlah Kredit yang Dikeluarkan <i>Number of Credit Issued</i>	271 700 000	228 400 000	239 820 000	

Sumber/ Source: Bank Mandiri Cabang Bitung/  
Bank Mandiri, Branch of Bitung

**Tabel**  
**Table** 9.17**Banyaknya Karyawan, Nasabah Tabungan, dan Nasabah Kredit per Akhir Tahun di Bank SulutGo Kota Bitung, 2019-2022**  
**Number of Employees and Customers by The End of Year of Bank SulutGo in Bitung Municipality, 2019-2022**

Tahun Year	Tahun/ Year			
	2019	2020	2021	2022
(1)	(2)	(3)	(4)	(5)
Jumlah Karyawan Number of Employees	52	55	55	55
Jumlah Nasabah Tabungan Number of Saving Customers	18 273	18 450	19 105	19 109
Jumlah Nasabah Kredit Number of Credit Customers	2 988	2 991	2 820	2 820

Sumber/ Source: Bank SulutGo Cabang Bitung/  
Bank SulutGo, Branch of Bitung



**Tabel**  
**Table** 9.18**Posisi Dana dan Jumlah Kredit yang Dikeluarkan di Bank  
SulutGo Kota Bitung, 2019–2022**  
**Fund Position and Credits of Bank SulutGo in Bitung  
Municipality, 2019–2022**

Tahun Year	Tahun/ Year			
	2019	2020	2021	2022
(1)	(2)	(3)	(4)	(5)
Posisi Dana <i>Fund Position</i>				
1. Giro	38 409 073 826	12 241 118 834	216 085 1	224061031033
2. Deposito	64 854 000 000	63 405 500 000	69 583 000 000	61758500000
3. Tabungan	61 478 877 601	60 619 081 900	61 986 145 313	80796511394
Jumlah Kredit yang Dikeluarkan <i>Number of Credit Issued</i>	449 695 873 982	427 379 060 448	420 220 413 885	366616042427

Sumber/ Source: Bank SulutGo Cabang Bitung/  
Bank SulutGo, Branch of Bitung

**Tabel**  
**Table** 9.19**Banyaknya Karyawan, Nasabah Tabungan, dan Nasabah Kredit per Akhir Tahun di Bank Negara Indonesia Kota Bitung, 2019–2022**  
**Number of Employees and Customers by The End of Year of State Bank of Indonesia in Bitung Municipality, 2019–2022**

Tahun Year	Tahun/ Year			
	2019	2020	2021	2022
(1)	(2)	(3)	(4)	(5)
Jumlah Karyawan Number of Employees	79	79	85	92
Jumlah Nasabah Tabungan Number of Saving Customers	47 859	83 896	86 633	93 849
Jumlah Nasabah Kredit Number of Credit Customers	642	830	1 069	1 392

Sumber/ Source: Bank Negara Indonesia Cabang Bitung/  
State Bank of Indonesia, Branch of Bitung

**Tabel**  
**Table** 9.20**Posisi Dana dan Jumlah Kredit yang Dikeluarkan di Bank  
Negara Indonesia Kota Bitung (Miliar Rupiah), 2019–2022**  
**Fund Position and Credits of State Bank of Indonesia in  
Bitung Municipality (Billion Rupiahs), 2019–2022**

Tahun Year	Tahun/ Year			
	2019	2020	2021	2022
(1)	(2)	(3)	(4)	(5)
<b>Posisi Dana</b> <i>Fund Position</i>	<b>512,1</b>	<b>536,0</b>	<b>580,3</b>	<b>749,4</b>
1. Giro	41,1	54,3	63,5	93,9
2. Deposito	210,0	185,6	174,3	158,9
3. Tabungan	260,9	296,0	342,5	496,6
<b>Jumlah Kredit yang Dikeluarkan</b> <i>Number of Credit Issued</i>	<b>297,2</b>	<b>333,0</b>	<b>370,9</b>	<b>450,5</b>

Sumber/ Source: Bank Negara Indonesia Cabang Bitung  
State Bank of Indonesia, Branch of Bitung

**Tabel**  
**Table** 9.21**Rata-rata Harga Eceran Bahan Pokok di Pasar Kota Bitung, 2022**  
**Average of Essential Commodities Price at Market of Bitung Municipality, 2022**

Jenis Bahan Commodities	Triwulan I	Triwulan II	Triwulan III	Triwulan IV
(1)	(2)	(3)	(4)	(5)
1. Beras/ <i>Rice</i>				
- Superwin (litr)	11 500	11 500	11 500	11 500
- Permata	12 000	12 000	12 000	12 000
- Nurdin	11 000	11 000	11 000	11 000
- Thailand	10 000	10 000	10 000	10 000
- Pulo (kg)	14 000	14 000	16 000	17 000
2. Kedelai/ <i>Soy</i>	10 000	10 000	10 000	11 000
3. Cabe/ <i>Chili</i> (kg)				
- Cabe Merah	40 000	55 000	70 000	50 000
- Cabe Keriting	30 000	30 000	35 000	40 000
4. Tomat/ <i>Tomato</i>	6 000	12 000	24 000	18 000
5. Bawang				
- Bawang Merah/ <i>Onion</i>	40 000	40 000	65 000	50 000
- Bawang Putih/ <i>Garlic</i>	36 000	40 000	45 000	35 000
6. Gula/ <i>Sugar</i>				
- Gula Pasir	15 000	16 000	16 000	16 000
- Gula Semut	30 000	30 000	30 000	35 000
6. Minyak Goreng/ <i>Coconut Oil</i> (kg)				
- Minyak Curah	22 000	22 000	18 000	18 000
- Minyak Dalam Kemasan (2 Ltr Filma)	34 000	52 000	52 000	36 000

Lanjutan Tabel/ *Continued Table 9.21*

Jenis Bahan Commodities	Triwulan I	Triwulan II	Triwulan III	Triwulan IV
(1)	(2)	(3)	(4)	(5)
7. Tepung/ <i>Flour</i>				
- Kompas	11 000	11 000	12 000	12 000
- Gatot Kaca	10 000	10 000	11 000	11 000
8. Daging/ <i>Meat</i>				
- Sapi	125 000	125 000	130 000	140 000
- Babi	70 000	70 000	70 000	70 000
9. Daging Ayam/ <i>Chicken Meat</i>				
- Ayam Ras	50 000	50 000	40 000	60 000
- Ayam Kampung	75 000	75 000	75 000	80 000
10. Telur/ <i>Egg</i>				
- Ayam Ras	1 800	1 800	2 000	2 200
- Ayam Kampung	5 000	5 000	5 000	6 000
11. Ikan Segar/ <i>Fresh Fish</i>				
- Bandeng				
- Kembung (Tude/Oci 1 kg)	50 000	50 000	50 000	50 000
- Tongkol/Cakalang (sdg)	30 000	30 000	30 000	30 000
- Tuna (kg)	70 000	70 000	70 000	70 000
- Mujair	25 000	25 000	30 000	30 000

Sumber/ *Source*: Dinas Perdagangan Kota Bitung/  
Trade Office of Bitung Municipality

**Tabel**  
**Table** 9.22**Rata-rata Harga Eceran Bahan Penting Lain per Triwulan  
di Kota Bitung, 2022**  
*Average of Other Essential Commodities Price by Quarter  
Year in Bitung Municipality, 2022*

Jenis Bahan Commodities	Triwulan I	Triwulan II	Triwulan III	Triwulan IV
(1)	(2)	(3)	(4)	(5)
Mentega (kg)				
Tepung Terigu (kg)				
Tapioka (kg)				
Jagung Pipilan (litr)				
Kedelai (kg)				
Kacang Tanah (kg)				
Kacang Hijau (kg)				
Brenebon (kg)				
Kentang (kg)				
Kol (kg)				
Wortel (kg)				
Tomat (kg)				
Cabe Merah (kg)				
Bawang Merah (kg)				
Bawang Putih (kg)				
Ubi Kayu (kg)				
Ubi Jalar (kg)				
Kelapa Kupas (biji)				
Daging Sapi (kg)				
Daging Babi (kg)				
Daging Ayam Ras (ekor)				
Daging Ayam Buras (ekor)				
Telur Ayam Kampung (butir)				
Telur Ayam Ras (butir)				

Lanjutan Tabel/ *Continued Table 9.22*

Jenis Bahan <i>Commodities</i>	Triwulan I	Triwulan II	Triwulan III	Triwulan IV
(1)	(2)	(3)	(4)	(5)
Tahu (butir)				
Tempe (bungkus kecil)				
Gula Merah (buah kecil)				
Bungkil Kopra (kg)				
Kopra Gudang (kg)				
Pala Biji (kg)				
Fuli (kg)				
Kopra Putih (kg)				
Cengkeh (kg)				
Pupuk Urea HET (kg)				
Emas 23 K (gr)				
Emas 22 K (gr)				
Semen (zak) Tonasa				
Seng Gelombang (lbr)				
Seng Plat (lbr)				
Paku Seng (kg)				
Paku Beton 5 cm (dos kecil)				
Paku Biasa (kg)				
Tripleks 3 mm (lbr)				
Cat Tembok (5 kg) Metrotile				
Cat Kayu (kg) Platone				
Besi Beton SNI 10 mm (ujung)				
Besi Biasa 10 mm (ujung) A				
Kayu Gergajian (kubik)	-	-	-	-

Lanjutan Tabel/ Continued Table 9.22

Jenis Bahan Commodities	Triwulan I	Triwulan II	Triwulan III	Triwulan IV
(1)	(2)	(3)	(4)	(5)
Batu Bata (biji)	1 500	1 500	1 500	1 500
Batako (biji)	1 600	1 600	1 700	1 700
Kerikil (truk)	1 250 000	1 250 000	1 250 000	1 250 000
Batu Pondasi (truk)	625 000	625 000	650 000	650 000
Pasir Kali (truk)	400 000	400 000	400 000	400 000
Pasir Cor (truk)	325 000	325 000	325 000	350 000

Sumber/ Source: Dinas Perdagangan Kota Bitung/  
Trade Office of Bitung Municipality



## PENGELUARAN Kelompok Makanan

Rata-rata Pengeluaran Perkapita/Bulan Kelompok Makanan Di Kota Bitung Tahun 2022 Sebesar 689.860 Rupiah



## PENGELUARAN Kelompok Bukan Makanan

Rata-rata Pengeluaran Perkapita/Bulan Kelompok Bukan Makanan Di Kota Bitung Tahun 2022 Sebesar 620.620 Rupiah

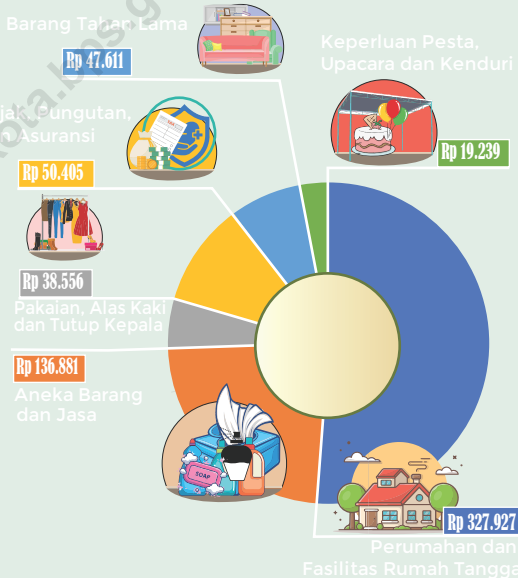

Sumber: Badan Pusat Statistik



**PENJELASAN TEKNIS**

1. Rata-rata pengeluaran per kapita adalah biaya yang dikeluarkan untuk konsumsi semua anggota rumah tangga selama sebulan baik yang berasal dari pembelian, pemberian maupun produksi sendiri dibagi dengan banyaknya anggota rumah tangga dalam rumah tangga tersebut.
2. Pengeluaran konsumsi terdiri dari pengeluaran konsumsi makanan dan non makanan.
3. Pengeluaran konsumsi makanan terdiri dari konsumsi bahan makanan/minuman dan makanan/minuman jadi.
4. Pengeluaran untuk konsumsi makanan dihitung selama seminggu terakhir, sedangkan konsumsi bukan makanan dihitung sebulan dan setahun terakhir. Baik konsumsi makanan maupun bukan makanan selanjutnya dikonversikan ke dalam pengeluaran rata-rata sebulan.

**TECHNICAL NOTES**

1. *Per capita average expenditure is the cost spent for all household members consumption during the month, whether from purchasing, given or own production, divided by the number of household members in the household.*
2. *Consumption expenditure consists of food and non-food consumption expenditure.*
3. *Food consumption expenditure consists of consumption of food/beverage ingredients and processed food/beverage.*
4. *Spending on food consumption is calculated during the past week, while non-food consumption is calculated in the past month and the past year. Both food consumption and non-food consumption are subsequently converted into the average expenditure of a month.*

**ULASAN**

Salah satu indikator kesejahteraan penduduk adalah dilihat dari tingkat pendapatan masyarakatnya. Sayangnya data mengenai jumlah pendapatan susah untuk didapatkan sehingga pendekatan pengukuran didekati oleh konsep pengeluaran penduduk.

Rata-rata pengeluaran per kapita Kota Bitung untuk makanan dan non makanan per bulan sekitar 1,273 juta rupiah per bulan. Meningkat 4,56 persen dibandingkan tahun sebelumnya.

Pengeluaran rumah tangga dibedakan menurut kelompok makanan dan bukan makanan. Secara rata-rata, persentase pengeluaran per kapita kelompok jumlah makanan lebih dari kelompok non makanan.

Pengeluaran konsumsi kelompok makanan masih didominasi oleh makanan dan minuman jadi dengan persentase 17,12 persen. Sedangkan kelompok non makanan didominasi oleh perumahan dan fasilitas rumah tangga dengan persentase 23,82 persen.

**DESCRIPTION**

*One indicator of population welfare is seen from the level of income of the community. Unfortunately, the data on total income is difficult to obtain, so the measurement approach is approached by the concept of population expenditure.*

*The average expenditure per capita of Bitung Municipality for food and non-food per month is around 1.273 million rupiahs per month. It was increased by 4.56 percent compared to the previous year.*

*Household expenditure is divided to food and non-food groups. On average, the percentage of expenditure per capita in the amount of food is more than the non-food group.*

*Food consumption expenditure is still dominated by processed food and beverages with a percentage of 17.12 percent. While the non-food group was dominated by housing and household facilities with a percentage of 23.82 percent.*

**Tabel**  
**Table** 10.1

**Rata-rata Pengeluaran per Kapita Sebulan Menurut Kelompok Komoditas (rupiah) di Kota Bitung, 2021 dan 2022**  
**Monthly Average Expenditure per Capita by Commodity Group (rupiahs) in Bitung Municipality, 2021 and 2022**

Kelompok Komoditas/ Commodity Group	2021	2022
(1)	(2)	(3)
<b>Makanan/ Food</b>		
Padi-padian/ Cereals	73 337	80 588
Umbi-umbian/ Tubers	9 702	7 353
Ikan/udang/cumi/kerang/ Fish/shrimp/common squid/shells	73 320	80 795
Daging/ Meat	26 048	25 820
Telur dan susu/ Eggs and milk	39 398	35 752
Sayur-sayuran/ Vegetables	59 459	62 729
Kacang-kacangan/ Legumes	10 001	9 860
Buah-buahan/ Fruits	31 333	27 190
Minyak dan kelapa/ Oil and coconut	19 106	25 005
Bahan minuman/ Beverage stuffs	17 863	19 024
Bumbu-bumbuan/ Spices	13 505	16 686
Konsumsi lainnya/ Miscellaneous food items	9 802	9 809
Makanan dan minuman jadi/ Prepared food and beverages	217 929	207 502
Rokok/ Cigarettes	79 677	81 749
<b>Jumlah makanan/ Total food</b>	<b>680 480</b>	<b>689 860</b>
<b>Bukan makanan/ Non-food</b>		
Perumahan dan fasilitas rumah tangga/ Housing and household facilities	303 219	327 927
Aneka komoditas dan jasa/ Goods and services	138 359	136 881
Pakaian, alas kaki, dan tutup kepala/ Clothing, footwear, and headgear	29 536	38 556
Komoditas tahan lama/ Durable goods	62 062*	47 611
Pajak, pungutan, dan asuransi/ Taxes and insurance	42 438	50 405
Keperluan pesta dan upacara/kenduri/ Parties and ceremonies	17 100	19 239
<b>Jumlah bukan makanan/ Total non-food</b>	<b>592 714</b>	<b>620 620</b>
<b>Jumlah/ Total</b>	<b>1 273 194</b>	<b>1 310 480</b>

Catatan/ Note: \* RSE > 25% s.d ≤ 50%,

Sumber/ Source: BPS, Survei Sosial Ekonomi Nasional (Susenas) Maret/  
BPS-Statistics Indonesia, National Socioeconomic Survey March

**Tabel**  
**Table** 10.2**Persentase Pengeluaran per Kapita Sebulan Menurut  
Kelompok Komoditas di Kota Bitung, 2021 dan 2022**  
**Percentage of Monthly Expenditure per Capita by  
Commodity Group in Bitung Municipality, 2021 and 2022**

<b>Kelompok Komoditas/ Commodity Group</b>	<b>2021</b>	<b>2022</b>
(1)	(2)	(3)
<b>Makanan/ Food</b>		
Padi-padian/ <i>Cereals</i>	5,76	6,15
Umbi-umbian/ <i>Tubers</i>	0,76	0,56
Ikan/udang/cumi/kerang/ <i>Fish/shrimp/common squid/shells</i>	5,76	6,17
Daging/ <i>Meat</i>	2,05	1,97
Telur dan susu/ <i>Eggs and milk</i>	3,09	2,73
Sayur-sayuran/ <i>Vegetables</i>	4,67	4,79
Kacang-kacangan/ <i>Legumes</i>	0,79	0,75
Buah-buahan/ <i>Fruits</i>	2,46	2,07
Minyak dan kelapa/ <i>Oil and coconut</i>	1,50	1,91
Bahan minuman/ <i>Beverage stuffs</i>	1,40	1,45
Bumbu-bumbuan/ <i>Spices</i>	1,06	1,27
Konsumsi lainnya/ <i>Miscellaneous food items</i>	0,77	0,75
Makanan dan minuman jadi/ <i>Prepared food and beverages</i>	17,12	15,83
Rokok/ <i>Cigarettes</i>	6,26	6,24
<b>Jumlah makanan/ Total food</b>	<b>53,45</b>	<b>52,64</b>
<b>Bukan makanan/ Non-food</b>		
Perumahan dan fasilitas rumah tangga/ <i>Housing and household facilities</i>	23,82	25,02
Aneka komoditas dan jasa/ <i>Goods and services</i>	10,87	10,45
Pakaian, alas kaki, dan tutup kepala/ <i>Clothing, footwear, and headgear</i>	2,32	2,94
Komoditas tahan lama/ <i>Durable goods</i>	4,87	3,63
Pajak, pungutan, dan asuransi/ <i>Taxes and insurance</i>	3,33	3,85
Keperluan pesta dan upacara/kenduri/ <i>Parties and ceremonies</i>	1,34	1,47
<b>Jumlah bukan makanan/ Total non-food</b>	<b>46,55</b>	<b>47,36</b>
<b>Jumlah/ Total</b>	<b>100,00</b>	<b>100,00</b>

Sumber/ Source: BPS, Survei Sosial Ekonomi Nasional (Susenas) Maret/  
BPS-Statistics Indonesia, National Socioeconomic Survey March

**Tabel**  
**Table** 10.3**Persentase Penduduk Menurut Golongan Pengeluaran per Kapita Sebulan di Kota Bitung, 2022**  
**Percentage of Population by per Capita Spending Group a Month in Bitung Municipality, 2022**

<b>Golongan Pengeluaran</b> <b>Spending Group</b> <b>(Rp)</b>	<b>Persentase Penduduk</b> <b>Percentage of Population</b>
(1)	(2)
< 150 000	0,00%
150 000–199 999	0,00%
200 000–299 999	0,00%
300 000–499 999	7,44%
500 000–749 999	22,83%
750 000–999 999	18,32%
1 000 000–1 499 999	23,18%
> 1 500 000	28,23%
<b>Jumlah/ Total</b>	<b>100,00%</b>

Sumber/ Source: BPS, Survei Sosial Ekonomi Nasional (Susenas) Maret  
BPS-Statistics Indonesia, National Socioeconomic Survey March





## Kegiatan Bongkar-Muat dan Penumpang Naik-Turun di Kota Bitung Tahun 2021

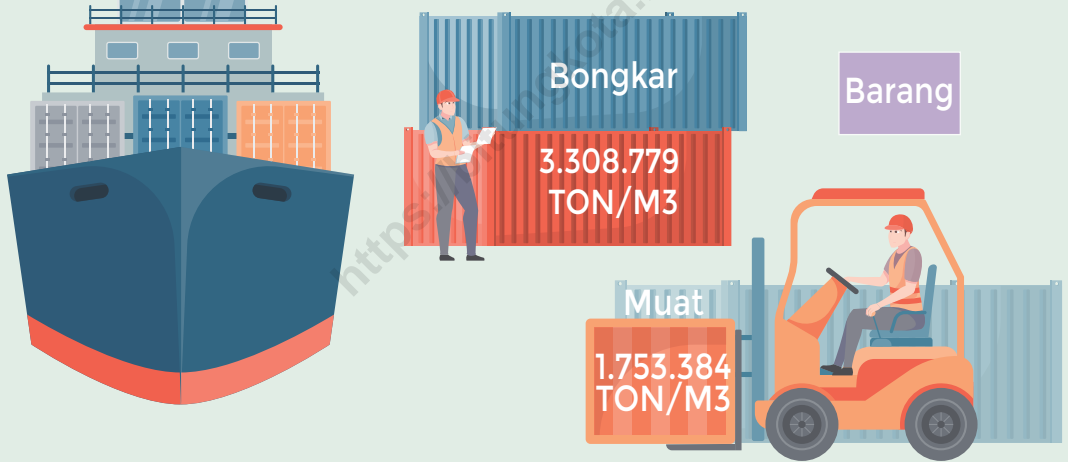

**Naik**  
93.306

**Turun**  
83.381

**Penumpang**



<https://bitungkota.bps.go.id>

**PENJELASAN TEKNIS**

1. Sistem pencatatan Statistik Ekspor dan Impor adalah "General Trade" dengan wilayah pencatatan meliputi seluruh wilayah kepabeanaan Indonesia.
2. Pengesahan dokumen kepabeanaan ekspor dan impor dilakukan oleh Bea dan Cukai berdasarkan Persetujuan Muat/Bongkar Barang.
3. Data ekspor berasal dari dokumen kepabeanaan BC 3 0 atau yang disebut dokumen Pemberitahuan Ekspor Barang (PEB) yang diisi oleh eksportir.
4. Data impor berasal dari dokumen kepabeanaan BC 2 0 atau yang disebut dokumen Pemberitahuan Impor Barang (PIB), Pemberitahuan Impor Barang Khusus (PIBK), Pemberitahuan Pabean Free Trade Zone (PPFTZ) dan dokumen kepabeanaan BC 2 3 yang mencatat impor barang dari Luar Negeri ke Kawasan Berikat.
5. Barang-barang yang dikirim ke luar negeri untuk diolah dicatat sebagai ekspor, sedangkan hasil olahan yang dikembalikan ke Indonesia dicatat sebagai impor.
6. Barang-barang luar negeri yang diolah di dalam negeri dicatat sebagai barang impor meskipun barang olahan tersebut akan kembali ke luar negeri.
7. Sistem pengolahan dokumen impor/ekspor Indonesia adalah sistem "Carry Over" yaitu

**TECHNICAL NOTES**

1. *The recording of export and import statistics is based on General Trade System covering all Indonesian customs areas.*
2. *The legalization of customs export and import documents is conducted by the Customs Office based on the approval of loading/unloading goods.*
3. *The export data are compiled based on customs export documents BC 3 0 or known as Export Declarations (PEB), filled by exporters.*
4. *The import data are compiled based on customs import documents BC 2 0 or known as Import Declarations Form (PIB), Import Declarations Form for Special Commodity (PIBK), Customs Declaration Form for Free Trade Zone (PPFTZ), and customs import documents BC 2 3 which records import goods from foreign country to Bounded Zones Area.*
5. *Goods sent abroad for processing purposes are recorded as export while its product sent to Indonesia are recorded as import.*
6. *Foreign goods processed in Indonesia are still recorded as imports although the products will be sent to abroad.*
7. *The carry-over system is used in processing Indonesian export and import documents. Documents*

dokumen ditunggu selama satu bulan, setelah bulan berjalan, dokumen-dokumen yang terlambat akan diolah pada bulan berikutnya. Dengan demikian dokumen bulan-bulan sebelumnya yang terlambat diterima dan masuk pada bulan berjalan, diperlakukan sebagai dokumen bulan pengolahan.

8. Pelabuhan Muat adalah pelabuhan darimana barang diangkut ke luar negeri atau diekspor.
9. Negara tujuan adalah negara tujuan akhir untuk barang ekspor yang dikirim ke luar negeri.
10. Jenis komoditi adalah barang ekspor yang dicatat sesuai kode Harmonized System (HS).

*are processed one month after the current month, while those received later will be processed for the succeeding month. This means previous documents received in the current month will be treated as processed documents.*

8. *Loading Port is a port where the goods are transported out of the country or exported.*
9. *Country of destination is country that is known to export goods sent abroad.*
10. *Type of commodity is exported goods recorded based on Harmonized System (HS) code.*

**ULASAN**

Sebagai kota pelabuhan, lalu lintas barang di pelabuhan mewarnai kegiatan perekonomian Kota Bitung baik ekspor, impor maupun kegiatan bongkar muat. Ramainya lalu lintas perhubungan laut salah satunya dapat dilihat dari kegiatan lintas ekspor dan impor.

Selain itu di Kota Bitung terdapat lima pasar yang terdaftar yaitu Pasar Winenet, Pasar Ruko, Pasar Cita, Pasar Pinasungkulan, dan Pasar Girian.

**DESCRIPTION**

*As a port city, the traffic of goods at the port colors the economic activities of Bitung Municipality, both exports, imports and loading and unloading activities. Crowded sea transportation traffic, one of which can be seen from the activities of export and import cross.*

*Besides that, in Bitung Municipality there are five listed markets namely Winenet Market, Ruko Market, Cita Market, Pinasungkulan Market, and Girian Market.*

**Tabel** 11.1 **Jumlah Sarana Perdagangan Menurut Jenisnya di Kota Bitung, 2019–2022**  
**Table** 11.1 **Number of Trading Facilities by Type of Facility in Bitung Municipality, 2019–2022**

Jenis Sarana Perdagangan Type of Trading Facilities	2019	2020 <sup>2</sup>	2021	2022
(1)	(2)	(3)	(4)	(5)
Pasar/ Market <sup>1</sup>	5			
<b>Toko/ Store<sup>2</sup></b>	35			
Kios <sup>1</sup>	688			
Los <sup>1</sup>	1 223			
<b>Jumlah/ Total*</b>	<b>1 951</b>			

\*Catatan/ Note: Berdasarkan hasil yang diketahui dari sumber

Sumber/ Source: <sup>1</sup> Dinas Perdagangan Kota Bitung  
Trade Office of Bitung Municipality

<sup>2</sup> Dinas Penanaman Modal dan Pelayanan Terpadu Satu Pintu Kota Bitung  
One Stop Service and Investment Services of Bitung Municipality

**Tabel**  
**Table** 11.2

**Rekapitulasi Kegiatan Bongkar dan Penumpang Turun di Kota Bitung, 2022**  
**Recapitulation of Unloading Activities and Down Passenger in Bitung Municipality, 2022**

Jenis Pelayaran <i>Type of Voyage</i>	GT	TON/M <sup>3</sup>	CONTAINER		
			20	40	Empty (TEUS)
(1)	(2)	(3)	(4)	(5)	(6)
Pelayaran Luar Negeri	2 962 227	24 450	-	-	-
Pelayaran Nasional/Angkutan Kapal Kargo Umum dan BBM/Gas	2 814 221	1 227 935	46	2	752
Pelayaran Nasional/Angkutan Kapal Peti Kemas	2 712 225	1 894 173	89 389	20 257	4 321
Pelayaran Nasional/Angkutan Kapal Non Perintis	2 561 048	15 195	218	-	5
Pelayaran Nasional/Angkutan Kapal Perintis	448 092	8 585	-	-	-
Pelayaran Rakyat	81 014	138 441	-	-	-
<b>Jumlah/ Total</b>	<b>11 578 827</b>	<b>3 308 779</b>	<b>89 653</b>	<b>20 259</b>	<b>5 078</b>

Lanjutan Tabel/ *Continued Table 11.2*

Jenis Pelayaran <i>Type of Voyage</i>	KL	Unit Kendaraan	Penumpang Turun
(1)	(7)	(8)	(9)
Pelayaran Luar Negeri	116 394	-	-
Pelayaran Nasional/Angkutan Kapal Kargo Umum dan BBM/Gas	985 036	104	-
Pelayaran Nasional/Angkutan Kapal Peti Kemas	-	-	-
Pelayaran Nasional/Angkutan Kapal Non Perintis	-	2 177	75 886
Pelayaran Nasional/Angkutan Kapal Perintis	-	-	7 495
Pelayaran Rakyat	-	-	-
<b>Jumlah/ Total</b>	<b>1 101 430</b>	<b>2 281</b>	<b>83 381</b>

\*Catatan/ *Note*: Untuk data Angkutan Kapal Ferry, sudah tidak ditangani oleh KSOP, melainkan oleh ASDP  
 Sumber/ *Source*: Kantor Kesyahbandaran dan Otoritas Pelabuhan Kelas II Kota Bitung  
*Class II Port Authority and Harbormaster Office of Bitung Municipality*



**Tabel** 11.3  
**Table**

**Rekapitulasi Kegiatan Muat dan Penumpang Naik di Kota Bitung, 2022**  
**Recapitulation of Loading Activities and Boarded Passenger in Bitung Municipality, 2022**

Jenis Pelayaran <i>Type of Voyage</i>	GT	TON/M <sup>3</sup>	CONTAINER		
			20	40	Empty (TEUS)
(1)	(2)	(3)	(4)	(5)	(6)
Pelayaran Luar Negeri	2 962 227	587 058	-	-	-
Pelayaran Nasional/Angkutan Kapal Kargo Umum dan BBM/Gas	2 814 221	184 652	856	10	-
Pelayaran Nasional/Angkutan Kapal Peti Kemas	2 712 225	933 128	33 750	5 720	86 687
Pelayaran Nasional/Angkutan Kapal Non Perintis	2 561 048	26 971	261	-	17
Pelayaran Nasional/Angkutan Kapal Perintis	448 092	4 198	-	-	-
Pelayaran Rakyat	81 014	17 377	-	-	-
<b>Jumlah/ Total</b>	<b>11 578 827</b>	<b>1 753 384</b>	<b>34 867</b>	<b>5 730</b>	<b>86 704</b>

Lanjutan Tabel/ *Continued Table* 11.3

<b>Jenis Pelayaran</b> <i>Type of Voyage</i>	<b>KL</b>	<b>Unit Kendaraan</b>	<b>Penumpang Naik</b>
(1)	(7)	(8)	(9)
Pelayaran Luar Negeri	-	-	-
Pelayaran Nasional/Angkutan Kapal Kargo Umum dan BBM/Gas	744 832	119	-
Pelayaran Nasional/Angkutan Kapal Peti Kemas	-	-	-
Pelayaran Nasional/Angkutan Kapal Non Perintis	-	4 204	85 048
Pelayaran Nasional/Angkutan Kapal Perintis	-	-	8 258
Pelayaran Rakyat	-	-	-
<b>Jumlah/ Total</b>	<b>744 832</b>	<b>4 323</b>	<b>93 306</b>

\*Catatan/ *Note*: Untuk data Angkutan Kapal Ferry, sudah tidak ditangani oleh KSOP, melainkan oleh ASDP  
 Sumber/ *Source*: Kantor Kesyahbandaran dan Otoritas Pelabuhan Kelas II Kota Bitung  
*Class II Port Authority and Harbormaster Office of Bitung Municipality*

**Tabel**  
**Table** 11.4

**Banyaknya Penerbitan Surat Izin Usaha Perdagangan Menurut Golongan Usaha di Kota Bitung, 2019-2022**  
**Number of Trading License Published by Industrial Group in Bitung Municipality, 2019-2022**

Golongan Usaha <i>Industrial Group</i>	Penerbitan SIUP <i>Trading License Published</i>			
	2019	2020	2021	2022
(1)	(2)	(3)	(4)	(5)
A. Baru <i>New</i>				
- Perusahaan Besar <i>Large Company</i>	2	2		
- Perusahaan Menengah <i>Medium Company</i>	18	10		
- Perusahaan Kecil <i>Small Company</i>	90	60		
A. Pengalihan/Perubahan DLL <i>Transition</i>				
- Pembukaan Cabang <i>New Branch</i>	-	-		
- Pengalihan <i>Company Transition</i>	27	19		
- Penutupan <i>Company Closure</i>	-	-		
- Perpanjangan Izin <i>Permittance Extension</i>	91	70		

Sumber/ Source: Dinas Penanaman Modal dan Pelayanan Terpadu Satu Pintu Kota Bitung  
*One Stop Service and Investment Services of Bitung Municipality*

**Tabel**  
**Table** 11.5**Pendapatan Pasar Inpres dan Pasar Non Inpres Menurut Bulan di Kota Bitung, 2021**  
**Revenue of Inpres and Non Inpres Market by Month in Bitung Municipality, 2021**

<b>Bulan</b> <b>Months</b>	<b>Jumlah</b> <b>Total</b>
(1)	(2)
JANUARI/ <i>January</i>	109 233 000
FEBRUARI/ <i>February</i>	87 011 000
MARET/ <i>March</i>	89 425 000
APRIL/ <i>April</i>	90 130 000
MEI/ <i>May</i>	78 180 000
JUNI/ <i>June</i>	95 977 000
JULI/ <i>July</i>	90 684 000
AGUSTUS/ <i>August</i>	-
SEPTEMBER/ <i>September</i>	-
OKTOBER/ <i>October</i>	-
NOVEMBER/ <i>November</i>	-
DESEMBER/ <i>December</i>	-

Sumber/ *Source*: Dinas Perdagangan Kota Bitung  
Trade Office of Bitung Municipality

**Tabel**  
**Table** 11.6

**Banyaknya Pasar, Toko, Kios, Los/Kanopi, Bak di Pasar  
Inpres Kota Bitung, 2021**  
*Number of Market, Shop, Kios, Basin at Inpres Market in  
Bitung Municipality, 2021*

Nama Pasar <i>Market Name</i>	Kecamatan <i>Subdistrict</i>	Jumlah Pasar	Jumlah Sarana		Bak
			Kios	Los	
(1)	(2)	(3)	(4)	(5)	(6)
WINENET	AERTEMBAGA	1	157	22	370
RUKO	AERTEMBAGA	1	34	-	32
CITA	BITUNGTIMUR	1	45	-	81
PINASUNGKULAN	MATUARI	1	244	-	591
GIRIAN	GIRIAN	1	208	33	237

Sumber/ Source: Dinas Perdagangan Kota Bitung  
Trade Office of Bitung Municipality



## PERTUMBUHAN EKONOMI KOTA BITUNG 2022

y-on-y  
5,61PDRB ADHB  
Rp 20,62 TriliunPDRB ADHK  
Rp 12,51 Triliun

Pertumbuhan Produk Domestik Regional Bruto (PDRB) 2018-2022 (persen)

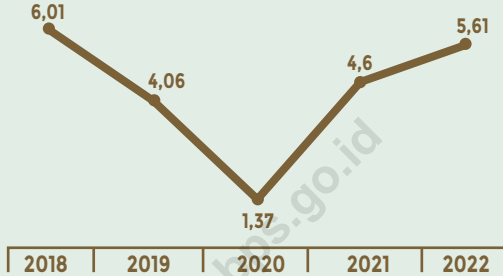

Pertumbuhan PDRB Menurut Lapangan Usaha (persen)

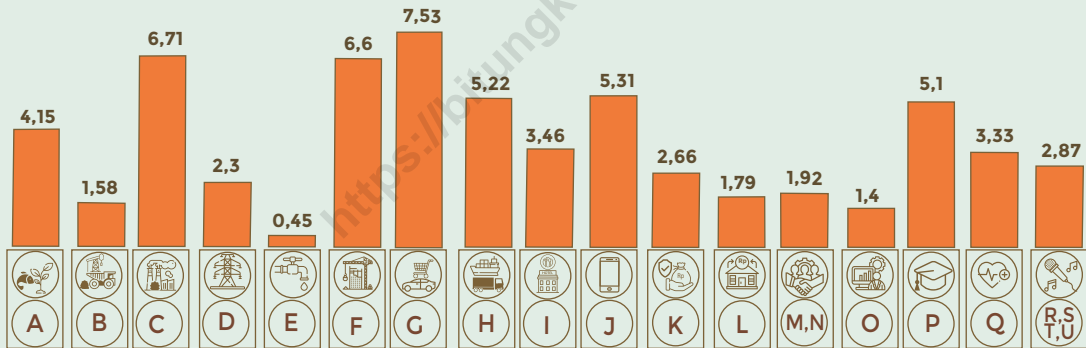

Struktur PDRB Menurut Lapangan Usaha (persen)

Perdagangan Besar dan Eceran; Reparasi Mobil dan Sepeda Motor

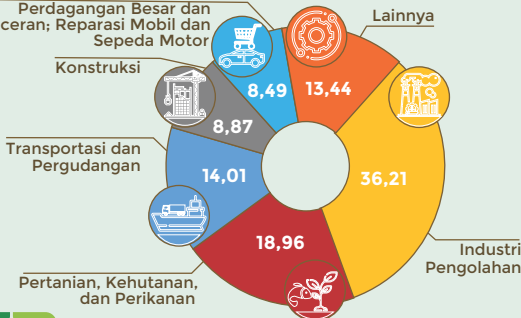

Struktur PDRB Menurut Pengeluaran (persen)

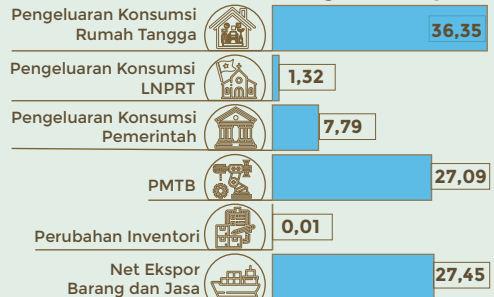

<https://bitungkota.bps.go.id>



**PENJELASAN TEKNIS**

1. Produk Domestik Regional Bruto pada tingkat nasional serta Produk Domestik Regional Bruto (PDRB) pada tingkat regional (Kota Bitung) menggambarkan kemampuan suatu wilayah untuk menciptakan nilai tambah pada suatu waktu tertentu. Untuk menyusun PDB maupun PDRB digunakan 2 pendekatan, yaitu lapangan usaha dan pengeluaran. Keduanya menyajikan komposisi data nilai tambah dirinci menurut sumber kegiatan ekonomi (lapangan usaha) dan menurut komponen penggunaannya. PDB maupun PDRB dari sisi lapangan usaha merupakan penjumlahan seluruh komponen nilai tambah bruto yang mampu diciptakan oleh sektor-sektor ekonomi atas berbagai aktivitas produksinya. Sedangkan dari sisi pengeluaran menjelaskan tentang penggunaan dari nilai tambah tersebut.
2. PDRB menurut lapangan usaha mengalami perubahan klasifikasi dari 9 lapangan usaha menjadi 17 lapangan usaha. PDRB menurut lapangan usaha dirinci menurut total nilai tambah dari seluruh sektor ekonomi yang mencakup lapangan usaha Pertanian, Kehutanan, dan Perikanan; Pertambangan dan Penggalian; Industri Pengolahan; Pengadaan Listrik dan Gas; Pengadaan Air,

**TECHNICAL NOTES**

1. *The basic measure of the value added arising from economic activity is known as Gross Domestic Regional Product at the national level and Gross Regional Domestic Regional Product (GRDP) at the regional level (provinces/regencies/municipalities). To compile these statistics, two approaches have been used, i.e. "production approach" and "expenditure approach". The first approach is to measure value added produced by various kinds of economic activities, while the second approach is to measure final uses of the country's output. In other words, GDP/GRDP is the sum of total value added produced by all economic industries (activities) and the way of using it.*
2. *GRDP by industry classification changes from 9 sectors to 17 industries. GDP by industry is classified by types of economic activities such as Agriculture, Forestry and Fisheries; Mining and Quarrying; Manufacturing; Electricity and Gas; Water Supply, Waste Management, Sewerage, and Remediation Activities; Construction; Wholesale and Retail Trade; Repair of Motor Vehicles*

- Pengelolaan Sampah, Limbah dan Daur Ulang; Konstruksi; Perdagangan Besar dan Eceran, Reparasi Mobil dan Sepeda Motor; Transportasi dan Pergudangan; Penyediaan Akomodasi dan Makan Minum; Informasi dan Komunikasi; Jasa Keuangan dan Asuransi; Real Estat; Jasa Perusahaan; Administrasi Pemerintahan, Pertahanan dan Jaminan Sosial Wajib; Jasa Pendidikan; Jasa Kesehatan dan Kegiatan Sosial; dan Jasa lainnya.
3. PDRB menurut pengeluaran mengalami perubahan klasifikasi dimana pengeluaran konsumsi Lembaga Non Profit yang Melayani Rumah Tangga (LNPR) yang sebelumnya termasuk bagian dari pengeluaran konsumsi rumah tangga menjadi komponen terpisah, sehingga klasifikasi PDRB menurut pengeluaran dirinci menjadi 7 komponen yaitu komponen pengeluaran konsumsi rumah tangga, pengeluaran konsumsi LNPR, pengeluaran konsumsi pemerintah, pembentukan modal tetap bruto, perubahan inventori, ekspor barang dan jasa, dan impor barang dan jasa.
  4. Produk Domestik Regional Bruto maupun agregat turunannya disajikan dalam 2 (dua) versi penilaian, yaitu atas dasar "harga berlaku" dan atas dasar "harga konstan". Disebut sebagai harga berlaku karena seluruh agregat and Motorcycles; Transportation and Storage; Accommodation and Food Service Activities; Information and Communication; Financial and Insurance Activities; Real Estate Activities; Business Activities; Public Administration; Defence and Compulsory Social Security; Education; Human Health and Social Work Activities; and Other Services Activities.
  3. *GRDP by expenditure classification changes where consumption expenditure Non-profit Institutions Serving Households (NPISH) previously included as part of household consumption expenditure is taken out into separate component, so that GDP by type of expenditures is classified into: household consumption expenditure, NPISH consumption expenditure, government consumption expenditure, gross fixed capital formation, changes in inventories, exports of goods and services, and imports of goods and services.*
  4. *GDP and its aggregations are presented in two forms: at current market prices and at constant base year market prices. In presenting current market prices, all aggregates are valued at current market prices, while base year*

dinilai dengan menggunakan harga pada tahun berjalan, sedangkan harga konstan penilaiannya didasarkan kepada harga satu tahun dasar tertentu, dalam publikasi ini digunakan harga tahun 2010.

5. Laju pertumbuhan Produk Domestik Regional Bruto diperoleh dari perhitungan PDB atas dasar harga konstan. Diperoleh dengan cara mengurangi nilai PDB pada tahun ke-n terhadap nilai pada tahun ke-n-1 (tahun sebelumnya), dibagi dengan nilai pada tahun ke-n-1, dikalikan dengan 100 persen. Laju pertumbuhan menunjukkan perkembangan agregat pendapatan dari satu waktu tertentu terhadap waktu sebelumnya.

*constant market prices are shown by valuing all aggregates at fixed base year prices. Year of 2010 is used as the base year in this publication.*

5. *Growth rate of Gross Domestic Regional Product is derived from GDP at constant market prices. It is obtained by subtracting the value of GDP year n with the value of GDP year n-1, divided by the value of GDP year n-1 then multiplied by 100 percent. The growth rate of GDP explains the income growth during the given period.*

**ULASAN**

PDRB Atas Dasar Harga Berlaku di Kota Bitung pada tahun 2022 senilai 20,620 triliun rupiah, mengalami kenaikan dibanding tahun 2021 yang senilai 18,677 triliun rupiah. Sedangkan PDRB Atas Dasar Harga Konstan tahun 2022 senilai 12,51 triliun Rupiah, dan tahun 2021 senilai 11,84 triliun rupiah.

Distribusi PDRB terbesar menurut lapangan usaha berturut-turut di Kota Bitung pada tahun 2022 adalah Industri Pengolahan 36,21 persen, Pertanian, Kehutanan dan Perikanan 18,96 persen, dan Transportasi dan Pergudangan 14,01 persen. Kota Bitung dikenal dengan kota industri dan merupakan salah satu kota penghasil ikan terbesar di Sulawesi Utara.

Sementara distribusi PDRB terbesar menurut pengeluaran pada tahun 2022 berturut-turut adalah Pengeluaran Konsumsi Rumah Tangga 36,35 persen, Pembentukan Modal Tetap Bruto 27,09 persen dan Net Ekspor Barang dan Jasa 27,45 persen.

Laju pertumbuhan ekonomi Kota Bitung di tahun 2022 mengalami percepatan, yaitu 5,61 persen dibandingkan tahun 2021 sebesar 4,60 persen. Hal ini menunjukkan pada tahun 2022 terjadi peningkatan pembangunan ekonomi di Kota Bitung.

**DESCRIPTION**

*GRDP at current prices in Bitung City in 2022 is valued at 20.620 trillion rupiahs, an increase compared to 2021 which was valued at 18.677 trillion rupiahs. Meanwhile, GRDP at constant prices in 2022 is worth 12.51 trillion rupiah, and in 2021 it is worth 11.84 trillion rupiah.*

*The largest GRDP distribution according to consecutive business fields in Bitung City in 2022 is Processing Industry 36.21 percent, Agriculture, Forestry and Fisheries 18.96 percent, and Transportation and Warehousing 14.01 percent. Bitung City is known as an industrial city and is one of the largest fish producing cities in North Sulawesi.*

*While the largest GRDP distribution according to expenditure in 2022 is Household Consumption Expenditure 36.35 percent, Gross Fixed Capital Formation 27.09 percent and Net Exports of Goods and Services 27.45 percent.*

*The rate of economic growth in Bitung City in 2022 will accelerate, namely 5.61 percent compared to 2021 of 4.60 percent. This shows that in 2022 there will be an increase in economic development in Bitung City.*

**Tabel**  
**Table** 12.1.

**Produk Domestik Regional Bruto Atas Dasar Harga  
Berlaku Menurut Lapangan Usaha di Kota Bitung (milyar  
rupiah), 2018–2022**  
*Gross Regional Domestic Product at Current Market Prices  
by Industry in Bitung Municipality (billion rupiahs), 2018–  
2022*

	Lapangan Usaha/ Industry	2018	2019	2020	2021	2022
	(1)	(2)	(3)	(4)	(5)	(6)
A	Pertanian, Kehutanan, dan Perikanan/ <i>Agriculture, Forestry, and Fisheries</i>	3 054,13	3 426,40	3 473,22	3 602,17	3 909,15
B	Pertambangan dan Penggalian/ <i>Mining and Quarrying</i>	68,31	74,40	76,32	79,34	81,34
C	Industri Pengolahan/ <i>Manufacturing</i>	4 945,73	4 970,79	5 617,26	6 662,34	7 467,16
D	Pengadaan Listrik dan Gas/ <i>Electricity and Gas</i>	12,28	13,72	15,16	15,96	16,64
E	Pengadaan Air; Pengelolaan Sampah, Limbah, dan Daur Ulang/ <i>Water Supply; Waste Management, Sewerage, and Remediation Activities</i>	28,15	29,72	32,77	33,29	33,74
F	Konstruksi/ <i>Construction</i>	1 421,26	1 546,90	1 522,29	1 656,61	1 828,61
G	Perdagangan Besar dan Eceran; Reparasi Mobil dan Sepeda Motor/ <i>Wholesale and Retail Trade; Repair of Motor Vehicles and Motorcycles</i>	1 298,03	1 456,88	1 525,00	1 578,23	1 751,23
H	Transportasi dan Pergudangan/ <i>Transportation and Storage</i>	2 245,78	2 544,46	2 478,29	2 554,92	2 889,27
I	Penyediaan Akomodasi dan Makan Minum/ <i>Accommodation and Food Service Activities</i>	121,23	131,43	110,57	114,83	122,83
J	Informasi dan Komunikasi/ <i>Information and Communication</i>	266,34	296,04	319,32	337,78	367,78

Lanjutan Tabel/ Continued Table 12.1

Lapangan Usaha/ Industry		2018	2019	2020	2021	2022
(1)		(2)	(3)	(4)	(5)	(6)
K	Jasa Keuangan dan Asuransi/ Financial and Insurance Activities	509,95	531,75	570,86	632,28	660,53
L	Real Estat/ Real Estate Activities	328,69	354,27	363,29	367,50	379,50
M,N	Jasa Perusahaan/ Business Activities	3,78	4,24	4,22	4,37	4,47
O	Administrasi Pemerintahan, Pertahanan, dan Jaminan Sosial Wajib/ Public Administration, Defence, and Compulsory Social Security	334,40	345,59	349,61	368,08	385,08
P	Jasa Pendidikan/ Education	110,84	122,73	132,98	137,54	152,54
Q	Jasa Kesehatan dan Kegiatan Sosial/ Human Health and Social Work Activities	306,43	333,89	368,96	405,37	435,37
R,S,T,U	Jasa Lainnya/ Other Services Activities	108,09	126,31	124,88	127,03	135,03
<b>Produk Domestik Regional Bruto/ Gross Regional Domestic Product</b>		<b>15 163,43</b>	<b>16 309,51</b>	<b>17 085,00</b>	<b>18 677,63</b>	<b>20 620,26</b>

Sumber/ Source: Badan Pusat Statistik Kota Bitung/  
BPS-Statistics of Bitung Municipality

**Tabel**  
**Table** 12.2

**Produk Domestik Regional Bruto Atas Dasar Harga Konstan 2010 Menurut Lapangan Usaha di Kota Bitung (milyar rupiah), 2018–2022**  
**Gross Regional Domestic Product at 2010 Constant Prices by Industry in Bitung Municipality (billion rupiahs), 2018–2022**

	Lapangan Usaha/ Industry	2018	2019	2020	2021	2022
	(1)	(2)	(3)	(4)	(5)	(6)
A	Pertanian, Kehutanan, dan Perikanan/ <i>Agriculture, Forestry, and Fisheries</i>	1 691,2	1 844,4	1 845,9	1 833,8	1 909,9
B	Pertambangan dan Penggalian/ <i>Mining and Quarrying</i>	55,8	61,1	61,5	63,5	64,5
C	Industri Pengolahan/ <i>Manufacturing</i>	3 784,0	3 660,5	3 898,4	4 260,4	4 546,2
D	Pengadaan Listrik dan Gas/ <i>Electricity and Gas</i>	12,1	13,4	14,3	15,2	15,6
E	Pengadaan Air; Pengelolaan Sampah, Limbah, dan Daur Ulang/ <i>Water Supply; Waste Management, Sewerage, and Remediation Activities</i>	19,9	20,4	21,8	22,2	22,3
F	Konstruksi/ <i>Construction</i>	1 180,3	1 255,5	1 195,6	1 257,3	1 340,3
G	Perdagangan Besar dan Eceran; Reparasi Mobil dan Sepeda Motor/ <i>Wholesale and Retail Trade; Repair of Motor Vehicles and Motorcycles</i>	1 004,9	1 096,7	1 101,2	1 129,2	1 214,2
H	Transportasi dan Pergudangan/ <i>Transportation and Storage</i>	1 419,5	1 569,1	1 483,8	1 496,8	1 575,0
I	Penyediaan Akomodasi dan Makan Minum/ <i>Accommodation and Food Service Activities</i>	91,9	97,8	84,9	86,7	89,7
J	Informasi dan Komunikasi/ <i>Information and Communication</i>	226,7	246,9	271,9	282,3	297,3

Lanjutan Tabel/ *Continued Table 12.2*

	<b>Lapangan Usaha/ Industry</b>	<b>2018</b>	<b>2019</b>	<b>2020</b>	<b>2021</b>	<b>2022</b>
	(1)	(2)	(3)	(4)	(5)	(6)
K	Jasa Keuangan dan Asuransi/ <i>Financial and Insurance Activities</i>	364,1	370,3	396,2	417,3	428,4
L	Real Estat/ <i>Real Estate Activities</i>	262,3	278,8	276,7	278,9	283,9
M,N	Jasa Perusahaan/ <i>Business Activities</i>	2,5	2,7	2,6	2,6	2,7
O	Administrasi Pemerintahan, Pertahanan, dan Jaminan Sosial Wajib/ <i>Public Administration, Defence, and Compulsory Social Security</i>	209,2	209,1	204,5	214,9	217,9
P	Jasa Pendidikan/ <i>Education</i>	85,3	91,4	95,1	98,0	103,0
Q	Jasa Kesehatan dan Kegiatan Sosial/ <i>Human Health and Social Work Activities</i>	245,0	262,4	284,4	300,1	310,1
R,S,T,U	Jasa Lainnya/ <i>Other Services Activities</i>	81,1	91,0	86,3	87,0	89,5
	<b>Produk Domestik Regional Bruto/ <i>Gross Regional Domestic Product</i></b>	<b>10 735,8</b>	<b>11 171,8</b>	<b>11 325,1</b>	<b>11 846,0</b>	<b>12 510,2</b>

Sumber/ *Source*: Badan Pusat Statistik Kota Bitung/  
*BPS-Statistics of Bitung Municipality*



**Tabel**  
**Table** 12.3

**Distribusi Persentase Produk Domestik Regional Bruto Atas Dasar Harga Berlaku Menurut Lapangan Usaha di Kota Bitung, 2018–2022**  
**Percentage Distribution of Gross Regional Domestic Product at Current Market Prices by Industry in Bitung Municipality, 2018–2022**

	Lapangan Usaha/ Industry	2018	2019	2020	2021	2022
	(1)	(2)	(3)	(4)	(5)	(6)
A	Pertanian, Kehutanan, dan Perikanan/ <i>Agriculture, Forestry, and Fisheries</i>	20,14	21,01	20,33	19,29	18,96
B	Pertambangan dan Penggalian/ <i>Mining and Quarrying</i>	0,45	0,46	0,45	0,42	0,39
C	Industri Pengolahan/ <i>Manufacturing</i>	32,62	30,48	32,88	35,68	36,21
D	Pengadaan Listrik dan Gas/ <i>Electricity and Gas</i>	0,08	0,08	0,09	0,09	0,08
E	Pengadaan Air; Pengelolaan Sampah, Limbah, dan Daur Ulang/ <i>Water Supply; Waste Management, Sewerage, and Remediation Activities</i>	0,19	0,18	0,19	0,18	0,16
F	Konstruksi/ <i>Construction</i>	9,37	9,48	8,91	8,86	8,87
G	Perdagangan Besar dan Eceran; Reparasi Mobil dan Sepeda Motor/ <i>Wholesale and Retail Trade; Repair of Motor Vehicles and Motorcycles</i>	8,56	8,93	8,93	8,45	8,49
H	Transportasi dan Pergudangan/ <i>Transportation and Storage</i>	14,81	15,60	14,51	13,68	14,01
I	Penyediaan Akomodasi dan Makan Minum/ <i>Accommodation and Food Service Activities</i>	0,80	0,81	0,65	0,61	0,60
J	Informasi dan Komunikasi/ <i>Information and Communication</i>	1,76	1,82	1,87	1,81	1,78

Lanjutan Tabel/ Continued Table 12.3

Lapangan Usaha/ Industry		2018	2019	2020	2021	2022
(1)		(2)	(3)	(4)	(5)	(6)
K	Jasa Keuangan dan Asuransi/ Financial and Insurance Activities	3,36	3,26	3,34	3,39	3,20
L	Real Estat/ Real Estate Activities	2,17	2,17	2,13	1,97	1,84
M,N	Jasa Perusahaan/ Business Activities	0,02	0,03	0,02	0,02	0,02
O	Administrasi Pemerintahan, Pertahanan, dan Jaminan Sosial Wajib/ Public Administration, Defence, and Compulsory Social Security	2,21	2,12	2,05	1,97	1,87
P	Jasa Pendidikan/ Education	0,73	0,75	0,78	0,74	0,74
Q	Jasa Kesehatan dan Kegiatan Sosial/ Human Health and Social Work Activities	2,02	2,05	2,16	2,17	2,11
R,S,T,U	Jasa Lainnya/ Other Services Activities	0,71	0,77	0,73	0,68	0,65
<b>Produk Domestik Regional Bruto/ Gross Regional Domestic Product</b>		<b>100,00</b>	<b>100,00</b>	<b>100,00</b>	<b>100,00</b>	<b>100,00</b>

Sumber/ Source: Badan Pusat Statistik Kota Bitung/  
BPS-Statistics of Bitung Municipality

**Tabel**  
**Table** 12.4

**Laju Pertumbuhan Produk Domestik Regional Bruto Atas Dasar Harga Konstan 2010 Menurut Lapangan Usaha di Kota Bitung (persen), 2018–2022**  
**Growth Rate of Gross Regional Domestic Product at 2010 Constant Prices by Industry in Bitung Municipality (percent), 2018–2022**

	Lapangan Usaha/ Industry	2018	2019	2020	2021	2022
	(1)	(2)	(3)	(4)	(5)	(6)
A	Pertanian, Kehutanan, dan Perikanan/ <i>Agriculture, Forestry, and Fisheries</i>	5,94	9,06	0,08	-0,65	4,15
B	Pertambangan dan Penggalian/ <i>Mining and Quarrying</i>	7,56	9,45	0,69	3,14	1,58
C	Industri Pengolahan/ <i>Manufacturing</i>	5,27	-3,26	6,50	9,28	6,71
D	Pengadaan Listrik dan Gas/ <i>Electricity and Gas</i>	2,58	11,26	6,08	6,80	2,30
E	Pengadaan Air; Pengelolaan Sampah, Limbah, dan Daur Ulang/ <i>Water Supply; Waste Management, Sewerage, and Remediation Activities</i>	1,49	2,10	7,29	1,55	0,45
F	Konstruksi/ <i>Construction</i>	6,04	6,37	-4,77	5,16	6,60
G	Perdagangan Besar dan Eceran; Reparasi Mobil dan Sepeda Motor/ <i>Wholesale and Retail Trade; Repair of Motor Vehicles and Motorcycles</i>	7,46	9,14	0,41	2,54	7,53
H	Transportasi dan Pergudangan/ <i>Transportation and Storage</i>	6,71	10,54	-5,44	0,87	5,22
I	Penyediaan Akomodasi dan Makan Minum/ <i>Accommodation and Food Service Activities</i>	7,05	6,44	-13,19	2,04	3,46
J	Informasi dan Komunikasi/ <i>Information and Communication</i>	8,46	8,91	10,10	3,84	5,31
K	Jasa Keuangan dan Asuransi/ <i>Financial and Insurance Activities</i>	1,74	1,71	7,00	5,31	2,66
L	Real Estat/ <i>Real Estate Activities</i>	7,81	6,30	-0,77	0,79	1,79
M,N	Jasa Perusahaan/ <i>Business Activities</i>	8,82	6,90	-3,13	1,12	1,92

Lanjutan Tabel/ *Continued Table 12.4*

<b>Lapangan Usaha/ Industry</b>		<b>2018</b>	<b>2019</b>	<b>2020</b>	<b>2021</b>	<b>2022</b>
<b>(1)</b>		<b>(2)</b>	<b>(3)</b>	<b>(4)</b>	<b>(5)</b>	<b>(6)</b>
0	Administrasi Pemerintahan, Pertahanan, dan Jaminan Sosial Wajib/ <i>Public Administration, Defence, and Compulsory Social Security</i>	5,69	-0,02	-2,19	5,05	1,40
P	Jasa Pendidikan/ <i>Education</i>	8,66	7,20	4,04	3,03	5,10
Q	Jasa Kesehatan dan Kegiatan Sosial/ <i>Human Health and Social Work Activities</i>	8,11	7,11	8,35	5,55	3,33
R,S,T,U	Jasa Lainnya/ <i>Other Services Activities</i>	10,76	12,28	-5,22	0,81	2,87
<b>Produk Domestik Regional Bruto/ Gross Regional Domestic Product</b>		<b>6,01</b>	<b>4,06</b>	<b>1,37</b>	<b>4,60</b>	<b>5,61</b>

Sumber/ *Source*: Badan Pusat Statistik Kota Bitung/  
*BPS-Statistics of Bitung Municipality*

**Tabel**  
**Table** 12.5**Indeks Implisit Produk Domestik Regional Bruto Menurut Lapangan Usaha di Kota Bitung (juta rupiah), 2018–2022**  
**Implicit Index of Gross Regional Domestic Product by Industry in Bitung Municipality (million rupiahs), 2018–2022**

	Lapangan Usaha/ Industry	2018	2019	2020	2021	2022
	(1)	(2)	(3)	(4)	(5)	(6)
A	Pertanian, Kehutanan, dan Perikanan/ <i>Agriculture, Forestry, and Fisheries</i>	180,59	185,77	188,16	196,43	204,67
B	Pertambangan dan Penggalian/ <i>Mining and Quarrying</i>	122,32	121,73	124,02	125,00	126,16
C	Industri Pengolahan/ <i>Manufacturing</i>	130,70	135,80	144,09	156,41	164,25
D	Pengadaan Listrik dan Gas/ <i>Electricity and Gas</i>	101,71	102,14	106,38	104,81	106,82
E	Pengadaan Air; Pengelolaan Sampah, Limbah, dan Daur Ulang/ <i>Water Supply; Waste Management, Sewerage, and Remediation Activities</i>	141,19	146,02	150,06	150,10	151,45
F	Konstruksi/ <i>Construction</i>	120,42	123,21	127,32	131,64	136,43
G	Perdagangan Besar dan Eceran; Reparasi Mobil dan Sepeda Motor/ <i>Wholesale and Retail Trade; Repair of Motor Vehicles and Motorcycles</i>	129,18	132,84	138,48	139,77	144,23
H	Transportasi dan Pergudangan/ <i>Transportation and Storage</i>	158,21	162,16	167,03	170,70	183,45
I	Penyediaan Akomodasi dan Makan Minum/ <i>Accommodation and Food Service Activities</i>	131,89	134,34	130,18	132,49	136,98
J	Informasi dan Komunikasi/ <i>Information and Communication</i>	117,47	119,89	117,46	119,66	123,71
K	Jasa Keuangan dan Asuransi/ <i>Financial and Insurance Activities</i>	140,06	143,60	144,07	151,53	154,20

Lanjutan Tabel/ *Continued Table 12.5*

Lapangan Usaha/ <i>Industry</i>		2018	2019	2020	2021	2022
(1)		(2)	(3)	(4)	(5)	(6)
L	Real Estat/ <i>Real Estate Activities</i>	125,30	127,05	131,30	131,77	133,68
M,N	Jasa Perusahaan/ <i>Business Activities</i>	152,39	159,53	164,06	167,97	168,58
O	Administrasi Pemerintahan, Pertahanan, dan Jaminan Sosial Wajib/ <i>Public Administration, Defence, and Compulsory Social Security</i>	159,88	165,26	170,93	171,31	176,76
P	Jasa Pendidikan/ <i>Education</i>	129,95	134,23	139,79	140,34	148,09
Q	Jasa Kesehatan dan Kegiatan Sosial/ <i>Human Health and Social Work Activities</i>	125,06	127,22	129,75	135,06	140,38
R,S,T,U	Jasa Lainnya/ <i>Other Services Activities</i>	133,32	138,75	144,73	146,05	150,91
<b>Produk Domestik Regional Bruto/ <i>Gross Regional Domestic Product</i></b>		<b>141,24</b>	<b>145,99</b>	<b>150,86</b>	<b>157,67</b>	<b>164,83</b>

Sumber/ *Source*: Badan Pusat Statistik Kota Bitung/  
*BPS-Statistics of Bitung Municipality*

**Tabel**  
**Table** 12.6**Laju Implisit Produk Domestik Regional Bruto Menurut Lapangan Usaha di Kota Bitung (juta rupiah), 2018–2022**  
**Implicit Growth Rate of Gross Regional Domestic Product by Industry in Bitung Municipality (million rupiahs), 2018–2022**

	Lapangan Usaha/ Industry	2018	2019	2020	2021	2022
	(1)	(2)	(3)	(4)	(5)	(6)
A	Pertanian, Kehutanan, dan Perikanan/ <i>Agriculture, Forestry, and Fisheries</i>	4,11	2,87	1,29	4,39	4,20
B	Pertambangan dan Penggalian/ <i>Mining and Quarrying</i>	2,51	-0,49	1,89	0,79	0,93
C	Industri Pengolahan/ <i>Manufacturing</i>	-0,81	3,90	6,11	8,55	5,01
D	Pengadaan Listrik dan Gas/ <i>Electricity and Gas</i>	0,84	0,42	4,16	-1,48	1,92
E	Pengadaan Air; Pengelolaan Sampah, Limbah, dan Daur Ulang/ <i>Water Supply; Waste Management, Sewerage, and Remediation Activities</i>	1,80	3,42	2,77	0,03	0,90
F	Konstruksi/ <i>Construction</i>	3,58	2,32	3,34	3,39	3,64
G	Perdagangan Besar dan Eceran; Reparasi Mobil dan Sepeda Motor/ <i>Wholesale and Retail Trade; Repair of Motor Vehicles and Motorcycles</i>	2,28	2,84	4,25	0,93	3,19
H	Transportasi dan Pergudangan/ <i>Transportation and Storage</i>	1,89	2,49	3,00	2,20	7,47
I	Penyediaan Akomodasi dan Makan Minum/ <i>Accommodation and Food Service Activities</i>	2,32	1,86	-3,10	1,77	3,39
J	Informasi dan Komunikasi/ <i>Information and Communication</i>	2,30	2,06	-2,03	1,87	3,39
K	Jasa Keuangan dan Asuransi/ <i>Financial and Insurance Activities</i>	1,22	2,53	0,33	5,18	1,76

Lanjutan Tabel/ Continued Table 12.6

Lapangan Usaha/ Industry		2018	2019	2020	2021	2022
(1)		(2)	(3)	(4)	(5)	(6)
L	Real Estat/ <i>Real Estate Activities</i>	1,08	1,39	3,34	0,36	1,45
M,N	Jasa Perusahaan/ <i>Business Activities</i>	5,60	4,68	2,84	2,38	0,36
O	Administrasi Pemerintahan, Pertahanan, dan Jaminan Sosial Wajib/ <i>Public Administration, Defence, and Compulsory Social Security</i>	1,91	3,37	3,43	0,22	3,18
P	Jasa Pendidikan/ <i>Education</i>	1,46	3,29	4,15	0,39	5,52
Q	Jasa Kesehatan dan Kegiatan Sosial/ <i>Human Health and Social Work Activities</i>	2,11	1,73	1,99	4,09	3,94
R,S,T,U	Jasa Lainnya/ <i>Other Services Activities</i>	1,64	4,07	4,31	0,91	3,33
<b>Produk Domestik Regional Bruto/ <i>Gross Regional Domestic Product</i></b>		<b>1,57</b>	<b>3,36</b>	<b>3,34</b>	<b>4,51</b>	<b>4,54</b>

Sumber/ Source: Badan Pusat Statistik Kota Bitung/  
BPS-Statistics of Bitung Municipality



**Tabel**  
**Table** 12.7

**Produk Domestik Regional Bruto Atas Dasar Harga Berlaku Menurut Jenis Pengeluaran di Kota Bitung (milyar rupiah), 2018–2022**  
**Gross Regional Domestic Product at Current Market Prices by Type of Expenditure in Bitung Municipality (billion rupiahs), 2018–2022**

Jenis Pengeluaran Type of Expenditure	2018	2019	2020	2021	2022
(1)	(2)	(3)	(4)	(5)	(6)
Pengeluaran Konsumsi Rumah Tangga Household Consumption Expenditure	5 854,49	6 264,69	6 486,12	6 696,99	7 496,29
Pengeluaran Konsumsi LNPR NPISH Consumption Expenditure	184,96	214,01	230,97	243,97	268,97
Pengeluaran Konsumsi Pemerintah Government Consumption Expenditure	1 576,53	1 677,47	1 314,18	1 319,27	1 606,18
Pembentukan Modal Tetap Bruto Gross Fixed Capital Formation	4 264,83	4 828,51	4 917,08	5 329,81	5 585,81
Perubahan Inventori Changes in Inventories	2,38	1,95	2,34	2,54	2,74
Net Ekspor Barang dan Jasa Net Exports of Goods and Services	3 280,24	3 322,87	4 134,30	5 085,04	5 660,26
<b>Produk Domestik Regional Bruto/ Gross Regional Domestic Product</b>	<b>15 163,43</b>	<b>16 309,51</b>	<b>17 085,00</b>	<b>18 677,63</b>	<b>20 620,26</b>

Sumber/ Source: Badan Pusat Statistik Kota Bitung/  
BPS-Statistics of Bitung Municipality

**Tabel**  
**Table** 12.8

**Produk Domestik Regional Bruto Atas Dasar Harga Konstan 2010 Menurut Jenis Pengeluaran di Kota Bitung (milyar rupiah), 2018–2022**  
**Gross Regional Domestic Product at 2010 Constant Prices by Type of Expenditure in Bitung Municipality (billion rupiahs), 2018–2022**

<b>Jenis Pengeluaran</b> <b>Type of Expenditure</b>	<b>2018</b>	<b>2019</b>	<b>2020</b>	<b>2021</b>	<b>2022</b>
(1)	(2)	(3)	(4)	(5)	(6)
Pengeluaran Konsumsi Rumah Tangga <i>Household Consumption Expenditure</i>	4 222,50	4 357,61	4 385,82	4 525,12	4 827,22
Pengeluaran Konsumsi LNPR <i>NPISH Consumption Expenditure</i>	118,94	128,27	132,17	139,17	151,17
Pengeluaran Konsumsi Pemerintah <i>Government Consumption Expenditure</i>	1 006,07	1 047,40	1 032,11	1 092,11	1 167,11
Pembentukan Modal Tetap Bruto <i>Gross Fixed Capital Formation</i>	3 669,39	3 907,03	3 781,40	4 092,50	4 189,20
Perubahan Inventori <i>Changes in Inventories</i>	2,46	1,99	2,36	2,51	2,63
Net Ekspor Barang dan Jasa <i>Net Exports of Goods and Services</i>	1 716,46	1 729,53	1 991,24	1 994,60	2 172,90
<b>Produk Domestik Regional Bruto/ Gross Regional Domestic Product</b>	<b>10 735,83</b>	<b>11 171,83</b>	<b>11 325,10</b>	<b>11 846,01</b>	<b>12 510,23</b>

Sumber/ Source: Badan Pusat Statistik Kota Bitung/  
BPS-Statistics of Bitung Municipality

**Tabel**  
**Table** 12.9

**Distribusi Produk Domestik Regional Bruto Atas Dasar Harga Berlaku Menurut Jenis Pengeluaran di Kota Bitung, 2018–2022**  
**Percentage Distribution of Gross Regional Domestic Product at Current Market Prices by Type of Expenditure in Bitung Municipality, 2018–2022**

<b>Jenis Pengeluaran</b> <i>Type of Expenditure</i>	<b>2018</b>	<b>2019</b>	<b>2020</b>	<b>2021</b>	<b>2022</b>
(1)	(2)	(3)	(4)	(5)	(6)
Pengeluaran Konsumsi Rumah Tangga <i>Household Consumption Expenditure</i>	38,61	38,41	37,96	35,86	36,35
Pengeluaran Konsumsi LNPR <i>NPISH Consumption Expenditure</i>	1,22	1,31	1,35	1,31	1,30
Pengeluaran Konsumsi Pemerintah <i>Government Consumption Expenditure</i>	10,40	10,29	7,69	7,06	7,79
Pembentukan Modal Tetap Bruto <i>Gross Fixed Capital Formation</i>	28,13	29,61	28,78	28,54	27,09
Perubahan Inventori <i>Changes in Inventories</i>	0,02	0,01	0,01	0,01	0,01
Net Ekspor Barang dan Jasa <i>Net Exports of Goods and Services</i>	21,63	20,37	24,20	27,23	27,45
<b>Produk Domestik Regional Bruto/ Gross Regional Domestic Product</b>	<b>100</b>	<b>100</b>	<b>100</b>	<b>100</b>	<b>100</b>

Sumber/ Source: Badan Pusat Statistik Kota Bitung/  
BPS-Statistics of Bitung Municipality

**Tabel**  
**Table** 12.10

**Laju Pertumbuhan Produk Domestik Regional Bruto Atas Dasar Harga Konstan 2010 Menurut Jenis Pengeluaran di Kota Bitung (persen), 2018–2022**  
**Growth Rate of Gross Regional Domestic Product at 2010 Constant Prices by Type of Expenditure in Bitung Municipality (percent), 2018–2022**

<b>Jenis Pengeluaran</b> <b>Type of Expenditure</b>	<b>2018</b>	<b>2019</b>	<b>2020<sup>x</sup></b>	<b>2021<sup>xx</sup></b>	<b>2022</b>
(1)	(2)	(3)	(4)	(5)	(6)
Pengeluaran Konsumsi Rumah Tangga <i>Household Consumption Expenditure</i>	2,46	3,20	0,65	3,18	6,68
Pengeluaran Konsumsi LNPRT <i>NPISH Consumption Expenditure</i>	7,23	7,84	3,04	5,30	8,62
Pengeluaran Konsumsi Pemerintah <i>Government Consumption Expenditure</i>	4,18	4,11	-1,46	5,81	6,87
Pembentukan Modal Tetap Bruto <i>Gross Fixed Capital Formation</i>	1,74	6,48	-3,22	8,23	2,36
Perubahan Inventori <i>Changes in Inventories</i>	-	-	-	-	-
Net Ekspor Barang dan Jasa <i>Net Exports of Goods and Services</i>	-	-	-	-	-
<b>Produk Domestik Regional Bruto/ Gross Regional Domestic Product</b>	<b>6,01</b>	<b>4,06</b>	<b>1,37</b>	<b>4,60</b>	<b>5,61</b>

Catatan/Note : - = Data tidak dirilis/ Data not released

Sumber/ Source: Badan Pusat Statistik Kota Bitung/  
BPS-Statistics of Bitung Municipality

**Tabel**  
**Table** 12.11

**Laju Indeks Harga Implisit Produk Domestik Regional  
Bruto Menurut Jenis Pengeluaran di Kota Bitung (persen),  
2018–2022**  
*Growth Rate of Implicit Price Index of Gross Regional  
Domestic Product by Type of Expenditure in Bitung  
Municipality (percent), 2018–2022*

<b>Jenis Pengeluaran</b> <i>Type of Expenditure</i>	<b>2018</b>	<b>2019</b>	<b>2020<sup>x</sup></b>	<b>2021<sup>xx</sup></b>	<b>2022</b>
(1)	(2)	(3)	(4)	(5)	(6)
Pengeluaran Konsumsi Rumah Tangga <i>Household Consumption Expenditure</i>	6,38	3,69	2,87	0,07	4,93
Pengeluaran Konsumsi LNPRT <i>NPISH Consumption Expenditure</i>	6,36	7,30	4,74	0,32	1,50
Pengeluaran Konsumsi Pemerintah <i>Government Consumption Expenditure</i>	8,88	2,20	-20,50	-5,13	13,92
Pembentukan Modal Tetap Bruto <i>Gross Fixed Capital Formation</i>	9,30	6,33	5,22	0,15	2,38
Perubahan Inventori <i>Changes in Inventories</i>	-	-	-	-	-
Net Ekspor Barang dan Jasa <i>Net Exports of Goods and Services</i>	-	-	-	-	-
<b>Produk Domestik Regional Bruto/ <i>Gross Regional Domestic Product</i></b>	<b>1,57</b>	<b>3,36</b>	<b>3,34</b>	<b>4,51</b>	<b>4,54</b>

Catatan/Note : - = Data tidak dirilis/ Data not released

Sumber/ Source: Badan Pusat Statistik Kota Bitung/  
BPS-Statistics of Bitung Municipality

<https://bitungkota.bps.go.id>



<https://bitungkota.bps.go.id>



**PENJELASAN TEKNIS**

1. Jumlah penduduk dan angka harapan hidup penduduk merupakan hasil estimasi yang merujuk pada data hasil Sensus Penduduk (SP) 2020. Estimasi tersebut memperhatikan kelahiran, kematian, dan perpindahan penduduk.
2. Laju pertumbuhan Produk Regional Domestik Bruto (PDRB) per kapita menggunakan data PDRB per kapita atas dasar harga konstan. Diperoleh dengan cara mengurangi nilai PDRB per kapita pada tahun ke-n dengan nilai pada tahun ke n-1 (tahun sebelumnya), dibagi dengan nilai pada tahun ke n-1, kemudian dikalikan dengan 100 persen. Laju pertumbuhan tersebut menunjukkan perkembangan agregat pendapatan per kapita penduduk dari satu waktu tertentu terhadap waktu sebelumnya (perkembangan berantai).
3. Untuk mengukur kemiskinan, BPS menggunakan konsep kemampuan memenuhi kebutuhan dasar (*basic needs approach*). Dengan pendekatan ini, kemiskinan dipandang sebagai ketidakmampuan dari sisi ekonomi untuk memenuhi kebutuhan dasar makanan dan bukan makanan yang diukur dari sisi pengeluaran. Metode yang digunakan adalah menghitung

**TECHNICAL NOTES**

1. *Population data and life expectancy at birth data refers to the population census - based estimation result of the 2020 Population Census. The estimation took into account the trends in fertility, mortality, and migration.*
2. *Growth rate per capita of Gross Regional Domestic Product (GRDP) is derived from per capita GRDP at constant market prices. It is obtained by subtracting the value of per capita GRDP year n with the value of per capita GRDP year n-1, divided by the value of per capita GRDP year n-1 then multiplied by 100 percent. The growth rate of per capita GRDP explains the per capita income growth during the given period.*
3. *To measure poverty, BPS-Statistics Indonesia used the concept of basic needs approach. Therefore, poverty is viewed as economic inability to fulfill food and non food basic needs which are measured by consumption/expenditure. The method used is calculating poverty line, which consists of two components, that are Food Poverty Line (FPL) and Non Food Poverty Line (NFPL). The poverty*

Garis Kemiskinan (GK), yang terdiri dari dua komponen, yaitu Garis Kemiskinan Makanan (GKM) dan Garis Kemiskinan Non Makanan (GKNM). Perhitungan Garis Kemiskinan dilakukan secara terpisah untuk daerah perkotaan dan perdesaan.

4. Penduduk miskin adalah penduduk yang memiliki rata-rata pengeluaran per kapita per bulan di bawah Garis Kemiskinan.
5. Garis Kemiskinan Makanan (GKM) merupakan nilai pengeluaran kebutuhan minimum makanan yang disertakan dengan 2.100 kkalori per kapita per hari. Garis Kemiskinan Non Makanan (GKNM) adalah kebutuhan minimum untuk perumahan, sandang, pendidikan, kesehatan dan kebutuhan dasar lainnya.
6. Indeks Pembangunan Manusia (IPM) adalah ukuran ringkas rata-rata capaian/keberhasilan dimensi utama pembangunan manusia, yaitu: umur panjang dan hidup sehat, mempunyai pengetahuan, dan memiliki standar hidup yang layak.
7. Umur panjang dan hidup sehat digambarkan oleh angka harapan hidup saat lahir ( $e_0$ ), yaitu jumlah tahun yang diharapkan dapat ditempuh oleh bayi yang baru lahir untuk hidup dengan asumsi bahwa pola angka kematian menurut umur pada saat kelahiran sama sepanjang usia bayi. Pengetahuan diukur melalui

*line was calculated separately for urban and rural areas.*

4. *A person whose expenditure per capita per month is below the poverty line is considered to be poor.*
5. *The Food Poverty Line refers to the daily minimum requirement of 2,100 kcal per capita per day. The Non Food Poverty Line refers to the minimum requirement for household necessities for clothing, education, health and other basic individual needs.*
6. *The Human Development Index (HDI) is a summary measure of average achievement in key dimensions of human development: a long and healthy life, being knowledgeable, and have decent standard of living*
7. *A long and healthy life is measured by life expectancy at birth ( $e_0$ ) that is defined as the number of years a newborn infant could expect to live if prevailing patterns of age-specific mortality rates at the time of birth were to stay the same throughout the infant's life. Knowledge is measured by mean years of schooling and expected*

indikator rata-rata lama sekolah dan harapan lama sekolah. Rata-rata lama sekolah adalah rata-rata lamanya (tahun) penduduk usia 25 tahun ke atas dalam menjalani pendidikan formal. Harapan lama sekolah didefinisikan sebagai lamanya (tahun) sekolah yang diharapkan akan dirasakan oleh anak pada umur tertentu di masa mendatang. Standar hidup yang layak digambarkan oleh pengeluaran per kapita disesuaikan, yang ditentukan dari nilai pengeluaran per kapita dan paritas daya beli.

*years of schooling. Mean years of schooling is the average number of years of formal education received by people aged 25 years old and over. Expected years of schooling is defined as the number of years schooling that a child of school entrance age can expect to receive if prevailing patterns of age-specific enrolment rates were to stay the same throughout the child's life. Decent standard of living is measured by consumption per capita indicator that is calculated using consumption per capita and purchasing power parity.*

**ULASAN**

Berdasarkan data jumlah penduduk di Sulawesi Utara pada tahun 2022, Kota Bitung merupakan kabupaten/kota terbesar kelima dari 15 kabupaten/kota dengan populasi sejumlah 229.795. Urutan jumlah penduduk terbesar adalah Kota Manado, disusul Kabupaten Minahasa, Kabupaten Bolaang Mongondow, dan Kabupaten Minahasa Selatan.

Sementara untuk perbandingan laju pertumbuhan PDRB atas dasar harga konstan kabupaten/kota se-Sulawesi Utara, di tahun 2022 Kota Bitung mengalami kenaikan yang cukup signifikan yaitu 5,61 persen.

Untuk data kemiskinan, jumlah penduduk miskin di Kota Bitung tahun 2022 adalah 14,00 ribu penduduk. Posisi Kota Bitung dengan jumlah penduduk miskin terbesar kelima dari keseluruhan jumlah penduduk miskin. Posisi ini naik dari tahun 2021 yang menduduki urutan terbesar ke tujuh.

Kota Bitung di tahun 2022 berada di urutan keempat dari Indeks Pembangunan Manusia tertinggi per kabupaten/kota se-Sulawesi Utara. IPM tertinggi se-Sulawesi Utara diraih oleh Kota Manado, Kota Tomohon dan Kabupaten Minahasa.

**DESCRIPTION**

*Based on data of population in North Sulawesi in 2022, Bitung Municipality is the fifth largest regency/municipality out of 15 regencies/cities with a population of 229,795. Manado Municipality was ranked the largest population, followed by Minahasa Regency, Bolaang Mongondow Regency, and Minahasa Selatan Regency.*

*While for the comparison of GRDP growth rates based on constant prices of regencies/cities in North Sulawesi, in 2022 Bitung Municipality experienced a significant incline of 5.61 percent.*

*For poverty data, number of poor population in Bitung Municipality in 2022 was 14.00 thousand inhabitants. The position of Bitung Municipality with the fifth largest number of poor people out of the total number of poor people. This position has increase from 2021 which is the seven largest*

*Bitung Municipality in 2022 was ranked fourth from the highest Human Development Index per regency/municipality in North Sulawesi. The highest HDI of North Sulawesi was achieved by Manado Municipality, Tomohon Municipality and Minahasa Regency.*

**Tabel**  
**Table** 13.1**Jumlah Penduduk Menurut Kabupaten/Kota di Provinsi Sulawesi Utara, 2018–2022**  
**Population by Regency/Municipality in Sulawesi Utara Province, 2018–2022**

<b>Kabupaten/Kota Regency/Municipality</b>	<b>2018<sup>1</sup></b>	<b>2019<sup>1</sup></b>	<b>2020<sup>2</sup></b>	<b>2021<sup>3</sup></b>	<b>2022<sup>3</sup></b>
(1)	(2)	(3)	(4)	(5)	(6)
Bolaang Mongondow	244 185	247 811	248 751	250 478	252 648
Minahasa	338 364	341 176	347 290	348 673	350 317
Kepulauan Sangihe	130 833	131 163	139 262	139 684	140 165
Kepulauan Talaud	91 599	92 475	94 521	94 983	95 545
Minahasa Selatan	209 501	210 695	236 463	238 746	241 680
Minahasa Utara	202 317	203 624	224 993	226 915	229 368
Bolaang Mongondow Utara	79 366	80 313	83 112	83 743	84 543
Kepulauan Sitaro	66 225	66 403	71 817	72 135	72 517
Minahasa Tenggara	106 303	106 899	116 323	117 079	118 023
Bolaang Mongondow Selatan	65 127	66 071	69 791	70 529	71 481
Bolaang Mongondow Timur	71 477	72 408	88 241	89 981	92 299
Kota Manado	431 880	433 635	451 916	453 182	454 606
Kota Bitung	215 711	219 004	225 134	227 177	229 795
Kota Tomohon	105 306	106 917	100 587	100 853	101 151
Kota Kotamobagu	126 198	128 387	123 722	124 473	125 405
<b>Sulawesi Utara</b>	<b>2 484 392</b>	<b>2 506 981</b>	<b>2 621 923</b>	<b>2 638 631</b>	<b>2 659 543</b>

Sumber/ Source: <sup>1</sup> BPS, Proyeksi Penduduk Indonesia 2010–2035/  
BPS-Statistics Indonesia, Indonesia Population Projection 2010–2035

<sup>2</sup> BPS, Sensus Penduduk (SP) 2020/  
BPS-Statistics Indonesia, 2020 Population Census

<sup>3</sup> BPS, Proyeksi Interim/  
BPS-Statistics Indonesia, Interim Projection

**Tabel**  
**Table** 13.2

**Laju Pertumbuhan Produk Domestik Regional Bruto Atas Dasar Harga Konstan 2010 Menurut Kabupaten/Kota di Provinsi Sulawesi Utara (persen), 2018–2022**  
**Rate of Growth of Gross Regional Domestic Products at 2010 Constant Prices by Regency/Municipality in Sulawesi Utara Province (percent), 2018–2022**

<b>Kabupaten/Kota</b> <b>Regency/Municipality</b>	<b>2018</b>	<b>2019</b>	<b>2020</b>	<b>2021<sup>x</sup></b>	<b>2022</b>
(1)	(2)	(3)	(4)	(5)	(6)
Bolaang Mongondow	7,49	7,59	0,80	3,87	5,35
Minahasa	6,10	5,77	-1,03	3,53	5,47
Kepulauan Sangihe	5,50	5,43	0,50	5,99	5,45
Kepulauan Talaud	5,02	4,69	0,43	3,34	5,22
Minahasa Selatan	6,09	5,97	-0,77	4,91	5,41
Minahasa Utara	6,41	6,18	-0,93	5,96	5,50
Bolaang Mongondow Utara	6,18	6,17	0,71	3,46	5,52
Kepulauan Sitaro	6,73	6,65	1,03	4,43	5,19
Minahasa Tenggara	6,00	5,98	-0,64	4,29	5,30
Bolaang Mongondow Selatan	6,56	6,39	0,63	3,74	5,20
Bolaang Mongondow Timur	5,06	4,80	0,18	3,05	5,18
Kota Manado	6,65	6,03	-3,13	5,14	5,64
Kota Bitung	6,01	4,06	1,37	4,60	5,61
Kota Tomohon	6,12	6,76	-0,41	2,05	5,17
Kota Kotamobagu	6,66	6,13	0,20	4,20	5,15
<b>Sulawesi Utara</b>	<b>6,01</b>	<b>5,66</b>	<b>-0,99</b>	<b>4,16</b>	<b>5,42</b>

Sumber/ Source: Badan Pusat Statistik Provinsi Sulawesi Utara/  
BPS-Statistics of Sulawesi Utara Province

**Tabel**  
**Table** 13.3**Jumlah Penduduk Miskin Menurut Kabupaten/Kota di  
Provinsi Sulawesi Utara (ribu), 2018–2022**  
**Number of Poor Population by Regency/Municipality in  
Sulawesi Utara Province (thousand), 2018–2022**

<b>Kabupaten/Kota Regency/Municipality</b>	<b>2018</b>	<b>2019</b>	<b>2020</b>	<b>2021</b>	<b>2022</b>
(1)	(2)	(3)	(4)	(5)	(6)
Bolaang Mongondow	18,49	18,30	18,07	19,08	17,96
Minahasa	24,49	24,32	24,95	26,30	24,34
Kepulauan Sangihe	15,46	14,62	14,64	14,55	13,89
Kepulauan Talaud	8,68	9,10	8,84	8,37	7,72
Minahasa Selatan	19,54	19,49	19,38	19,77	19,07
Minahasa Utara	14,13	14,09	14,33	14,49	13,50
Bolaang Mongondow Utara	6,84	6,77	6,82	6,53	6,01
Kepulauan Sitaro	6,53	6,35	5,95	6,00	5,53
Minahasa Tenggara	14,73	14,22	13,73	13,31	12,61
Bolaang Mongondow Selatan	8,82	8,74	8,53	8,63	8,10
Bolaang Mongondow Timur	4,29	4,41	4,30	4,47	4,32
Kota Manado	23,21	23,89	25,55	26,78	25,38
Kota Bitung	14,34	14,10	14,18	14,33	14,00
Kota Tomohon	6,25	5,99	6,06	6,18	5,79
Kota Kotamobagu	7,49	7,31	7,06	7,56	6,94
<b>Sulawesi Utara</b>	<b>193,31</b>	<b>191,70</b>	<b>192,37</b>	<b>196,35</b>	<b>185,14</b>

Sumber/ Source: BPS, Survei Sosial Ekonomi Nasional/  
BPS-Statistics Indonesia, National Socioeconomic Survey

**Tabel**  
**Table** 13.4

**Indeks Pembangunan Manusia Menurut Kabupaten/Kota di Provinsi Sulawesi Utara, 2018–2022**  
**Human Development Index by Regency/Municipality in Sulawesi Utara Province, 2018–2022**

Kabupaten/Kota Regency/Municipality	2018	2019	2020	2021	2022
(1)	(2)	(3)	(4)	(5)	(6)
Bolaang Mongondow	66,91	67,82	67,89	68,16	68,95
Minahasa	74,97	75,47	75,29	75,73	76,18
Kepulauan Sangihe	69,67	70,53	70,73	71,07	71,63
Kepulauan Talaud	68,32	68,97	69,40	69,83	70,43
Minahasa Selatan	70,86	71,68	72,11	72,32	72,89
Minahasa Utara	73,05	73,95	73,90	74,11	74,69
Bolaang Mongondow Utara	66,32	66,91	66,99	67,39	68,06
Kepulauan Sitaro	66,75	67,48	67,64	68,05	68,94
Minahasa Tenggara	69,66	70,47	70,51	71,06	71,48
Bolaang Mongondow Selatan	64,49	65,28	65,00	65,42	65,90
Bolaang Mongondow Timur	65,21	68,08	65,99	66,55	67,21
Kota Manado	78,41	79,12	78,93	79,20	79,66
Kota Bitung	73,27	74,20	74,10	74,20	74,70
Kota Tomohon	75,78	76,67	76,69	76,86	77,44
Kota Kotamobagu	72,55	73,22	72,97	73,47	73,96
<b>Sulawesi Utara</b>	<b>72,20</b>	<b>72,99</b>	<b>72,93</b>	<b>73,30</b>	<b>73,81</b>

Catatan/ Note: Sejak tahun 2010, IPM dihitung dengan metode baru. Komponen IPM metode baru adalah angka harapan hidup saat lahir, harapan lama sekolah, rata-rata lama sekolah, dan pengeluaran per kapita/  
Since 2010, HDI was calculated using new method. New HDI component are life expectancy at birth, expected years of schooling, means years of schooling, and expenditure per capita

Sumber/ Source: Badan Pusat Statistik Provinsi Sulawesi Utara/  
BPS-Statistics of Sulawesi Utara Province



**Tabel**  
**Table** 13.5**Persentase Penduduk Miskin Menurut Kabupaten/Kota di  
Provinsi Sulawesi Utara, 2021 dan 2022**  
*Percentage of Poor People by Regency/Municipality in  
Sulawesi Utara Province, 2021 and 2022*

Kabupaten/Kota Regency/Municipality	Persentase Penduduk Miskin Percentage of Poor People	
	2021	2022
(1)	(2)	(3)
<b>Kabupaten/ Regency</b>		
1. Bolaang Mongondow	7,58	7,11
2. Minahasa	7,67	6,95
3. Kepulauan Sangihe	11,02	9,91
4. Kepulauan Talaud	9,00	8,08
5. Minahasa Selatan	9,37	7,89
6. Minahasa Utara	7,11	5,89
7. Bolaang Mongondow Utara	8,03	7,11
8. Siau Tagulandang Biaro	8,94	7,63
9. Minahasa Tenggara	12,47	10,68
10. Bolaang Mongondow Selatan	12,85	11,33
11. Bolaang Mongondow Timur	6,10	4,68
<b>Kota/ Municipality</b>		
1. Kota Manado	6,19	5,58
2. Kota Bitung	6,43	6,09
3. Kota Tomohon	5,69	5,72
4. Kota Kotamobagu	5,74	5,53
<b>Sulawesi Utara</b>	<b>7,77</b>	<b>6,96</b>

Sumber/ Source: BPS, Survei Sosial Ekonomi Nasional/  
BPS-Statistics Indonesia, National Socioeconomic Survey

**Tabel**  
**Table** 13.6

**Usia Harapan Hidup (UHH) Menurut Kabupaten/Kota di  
Provinsi Sulawesi Utara, 2018–2022**  
*Life Expectancy by Regency/Municipality in Sulawesi Utara  
Province, 2018–2022*

<b>Kabupaten/Kota Regency/Municipality</b>	<b>2018</b>	<b>2019</b>	<b>2020</b>	<b>2021</b>	<b>2022</b>
(1)	(2)	(3)	(4)	(5)	(6)
<b>Kabupaten/ Regency</b>					
1. Bolaang Mongondow	68,86	69,22	69,36	69,45	69,78
2. Minahasa	70,67	70,98	71,08	71,16	71,49
3. Kepulauan Sangihe	69,60	69,96	70,10	70,18	70,51
4. Kepulauan Talaud	69,71	70,04	70,16	70,24	70,57
5. Minahasa Selatan	69,47	69,80	69,92	70,01	70,35
6. Minahasa Utara	71,03	71,31	71,38	71,40	71,68
7. Bolaang Mongondow Utara	67,21	67,54	67,66	67,73	68,05
8. Siau Tagulandang Biaro	70,14	70,54	70,73	70,87	71,27
9. Minahasa Tenggara	69,77	70,07	70,15	70,21	70,52
10. Bolaang Mongondow Selatan	64,19	64,45	64,49	64,49	64,74
11. Bolaang Mongondow Timur	67,51	67,81	67,89	67,94	68,24
<b>Kota/ Municipality</b>					
1. Kota Manado	71,52	71,80	71,87	71,90	72,18
2. Kota Bitung	70,72	71,00	71,07	71,10	71,38
3. Kota Tomohon	71,43	71,79	71,93	72,06	72,44
4. Kota Kotamobagu	69,97	70,33	70,47	70,60	70,98
<b>Sulawesi Utara</b>	<b>71,26</b>	<b>71,58</b>	<b>71,69</b>	<b>71,76</b>	<b>72,08</b>

Sumber/ Source: Badan Pusat Statistik/  
BPS-Statistics Indonesia

**Tabel**  
**Table** 13.7**Harapan Lama Sekolah (HLS) Menurut Kabupaten/Kota di  
Provinsi Sulawesi Utara, 2018–2022**  
*Expectation of School Duration by Regency/Municipality in  
Sulawesi Utara Province, 2018–2022*

<b>Kabupaten/Kota Regency/Municipality</b>	<b>2018</b>	<b>2019</b>	<b>2020</b>	<b>2021</b>	<b>2022</b>
(1)	(2)	(3)	(4)	(5)	(6)
<b>Kabupaten/ Regency</b>					
1. Bolaang Mongondow	11,30	11,41	11,52	11,53	11,61
2. Minahasa	13,96	13,97	13,98	14,15	14,17
3. Kepulauan Sangihe	12,04	12,31	12,32	12,47	12,59
4. Kepulauan Talaud	12,20	12,27	12,51	12,59	12,65
5. Minahasa Selatan	12,08	12,43	12,74	12,83	12,98
6. Minahasa Utara	12,65	12,69	12,80	12,92	13,06
7. Bolaang Mongondow Utara	11,88	11,90	11,91	12,17	12,34
8. Siau Tagulandang Biaro	11,51	11,64	11,67	11,86	12,02
9. Minahasa Tenggara	11,74	12,04	12,27	12,43	12,44
10. Bolaang Mongondow Selatan	12,23	12,28	12,29	12,30	12,31
11. Bolaang Mongondow Timur	11,48	11,50	11,59	11,86	11,88
<b>Kota/ Municipality</b>					
1. Kota Manado	14,12	14,14	14,15	14,16	14,17
2. Kota Bitung	12,26	12,60	12,61	12,62	12,65
3. Kota Tomohon	14,17	14,19	14,20	14,21	14,23
4. Kota Kotamobagu	12,75	12,78	12,79	12,88	12,89
<b>Sulawesi Utara</b>	<b>12,68</b>	<b>12,73</b>	<b>12,85</b>	<b>12,94</b>	<b>12,95</b>

Sumber/ Source: Badan Pusat Statistik/  
BPS-Statistics Indonesia

**Tabel 13.8** Rata-rata Lama Sekolah (RLS) Menurut Kabupaten/Kota di Provinsi Sulawesi Utara, 2018–2022  
**Average Length of School by Regency/Municipality in Sulawesi Utara Province, 2018–2022**

Kabupaten/Kota Regency/Municipality	2018	2019	2020	2021	2022
(1)	(2)	(3)	(4)	(5)	(6)
<b>Kabupaten/ Regency</b>					
1. Bolaang Mongondow	7,59	7,77	7,93	8,03	8,17
2. Minahasa	9,56	9,58	9,59	9,73	9,82
3. Kepulauan Sangihe	7,90	8,04	8,29	8,34	8,49
4. Kepulauan Talaud	9,00	9,25	9,51	9,72	9,73
5. Minahasa Selatan	8,84	8,85	9,08	9,09	9,19
6. Minahasa Utara	9,61	9,93	9,99	10,00	10,18
7. Bolaang Mongondow Utara	8,11	8,12	8,40	8,41	8,57
8. Siau Tagulandang Biaro	8,57	8,75	8,97	9,03	9,21
9. Minahasa Tenggara	8,82	8,87	8,88	9,11	9,12
10. Bolaang Mongondow Selatan	7,73	7,80	7,90	8,15	8,16
11. Bolaang Mongondow Timur	7,57	7,59	7,83	7,93	8,09
<b>Kota/ Municipality</b>					
1. Kota Manado	11,04	11,26	11,27	11,42	11,43
2. Kota Bitung	9,65	9,87	9,88	9,89	9,91
3. Kota Tomohon	10,25	10,48	10,73	10,74	10,75
4. Kota Kotamobagu	10,04	10,09	10,10	10,31	10,32
<b>Sulawesi Utara</b>	<b>9,24</b>	<b>9,43</b>	<b>9,49</b>	<b>9,62</b>	<b>9,68</b>

Sumber/ Source: Badan Pusat Statistik/  
 BPS-Statistics Indonesia

**Tabel**  
**Table** 13.9

**Tingkat Pengangguran Terbuka (TPT) dan Tingkat Partisipasi Angkatan Kerja (TPAK) Menurut Kabupaten/ Kota di Provinsi Sulawesi Utara, Agustus 2021 dan Agustus 2022**  
**Unemployment Rate (UR) and Labor Force Participation Rate (LFPR) by Regency/Municipality in Sulawesi Utara Province, August 2021 and August 2022**

Kabupaten/Kota Regency/Municipality	TPT/ UR		TPAK/ LFPR	
	Ags 2021	Ags 2022	Ags 2021	Ags 2022
(1)	(2)	(3)	(4)	(5)
<b>Kabupaten/ Regency</b>				
1. Bolaang Mongondow	4,85	4,96	62,06	62,17
2. Minahasa	6,14	7,00	59,41	64,99
3. Kepulauan Sangihe	4,72	2,87	63,60	66,11
4. Kepulauan Talaud	2,30	3,67	79,19	74,20
5. Minahasa Selatan	4,90	5,77	63,04	60,39
6. Minahasa Utara	8,12	7,09	61,99	58,82
7. Bolaang Mongondow Utara	5,23	5,10	64,43	64,79
8. Siau Tagulandang Biaro	3,39	2,96	63,09	62,20
9. Minahasa Tenggara	3,39	3,43	64,87	67,45
10. Bolaang Mongondow Selatan	4,60	2,75	59,05	65,02
11. Bolaang Mongondow Timur	5,99	6,19	65,07	67,64
<b>Kota/ Municipality</b>				
1. Kota Manado	12,17	10,47	59,08	62,17
2. Kota Bitung	9,96	8,56	62,22	64,99
3. Kota Tomohon	8,84	8,11	57,90	66,11
4. Kota Kotamobagu	7,32	6,59	64,77	74,2
<b>Sulawesi Utara</b>	<b>7,06</b>	<b>6,61</b>	<b>62,15</b>	<b>60,39</b>

Sumber/ Source: BPS, Survei Angkatan Kerja Nasional (Sakernas) Agustus/  
BPS-Statistics Indonesia, August National Labor Force Survey

**Tabel**  
**Table** 13.10

**Indeks Kemahalan Konstruksi Menurut Kabupaten/Kota  
di Provinsi Sulawesi Utara, 2018–2022**  
*Construction Expenses Index by Regency/Municipality in  
Sulawesi Utara Province, 2018–2022*

<b>Kabupaten/Kota Regency/Municipality</b>	<b>2018</b>	<b>2019</b>	<b>2020</b>	<b>2021</b>	<b>2022</b>
(1)	(2)	(3)	(4)	(5)	(6)
<b>Kabupaten/ Regency</b>					
1. Bolaang Mongondow	101,10	102,22	95,81	97,34	98,00
2. Minahasa	107,78	102,01	99,30	102,26	102,76
3. Kepulauan Sangihe	133,81	124,75	118,13	116,34	113,15
4. Kepulauan Talaud	130,47	136,75	136,51	131,52	123,60
5. Minahasa Selatan	108,56	107,98	103,41	99,65	99,80
6. Minahasa Utara	108,95	105,97	100,63	103,83	112,87
7. Bolaang Mongondow Utara	97,75	99,47	92,31	92,99	95,22
8. Siau Tagulandang Biaro	125,95	117,39	118,52	116,60	114,08
9. Minahasa Tenggara	107,94	103,19	95,81	97,78	95,66
10. Bolaang Mongondow Selatan	101,00	103,71	98,85	98,76	99,46
11. Bolaang Mongondow Timur	109,69	104,54	101,90	103,83	105,91
<b>Kota/ Municipality</b>					
1. Kota Manado	100,18	100,15	102,83	110,89	109,67
2. Kota Bitung	114,20	109,88	106,21	99,09	101,60
3. Kota Tomohon	110,52	106,25	101,02	101,01	101,42
4. Kota Kotamobagu	111,56	106,61	98,32	100,79	102,09
<b>Sulawesi Utara</b>	<b>110,83</b>	<b>108,32</b>	<b>104,11</b>	<b>104,43</b>	<b>104,74</b>

Sumber/ Source: Badan Pusat Statistik/  
BPS-Statistics Indonesia



**ST 2023**

**SENSUS PERTANIAN**

**BerAKHLAK**

Berorientasi Pelayanan Akuntabel Kompeten  
Harmonis Loyal Adaptif Kolaboratif

# DATA

## MENCERDASKAN BANGSA

- Enlighten Nation -



**BADAN PUSAT STATISTIK  
KOTA BITUNG**

BPS-Statistics of Bitung Municipality

Jalan Stadion Duasudara, Manembo-Nembo Tengah Kota Bitung  
Telp. (0438) 31269 email: bps7172@bps.go.id  
website : <https://bitungkota.bps.go.id>

