

KABUPATEN *Sumba Barat Daya* **DALAM ANGKA 2023**

SUMBA BARAT DAYA REGENCY IN FIGURES 2023



KABUPATEN

Sumba Barat Daya

DALAM ANGKA 2023

SUMBA BARAT DAYA REGENCY IN FIGURES 2023



SUMBA BARAT DAYA DALAM ANGKA
Sumba Barat Daya in Figures
2023

ISSN: ...

No. Publikasi/*Publication Number*: 53170.2302

Katalog /*Catalog*: 1102001.5317

Ukuran Buku/*Book Size*: 14,8 cm x 21 cm

Jumlah Halaman/*Number of Pages* : xl + 280. hal/*pages*

Naskah/*Manuscript*:

BPS SUMBA BARAT DAYA

BPS-Statistics of Sumba Barat Daya

Penyunting/*Editor*:

BPS SUMBA BARAT DAYA

BPS-Statistics of Sumba Barat Daya

Desain Kover/*Cover Design*:

BPS SUMBA BARAT DAYA

BPS-Statistics of Sumba Barat Daya

Ilustrasi Kover/*Cover Illustration*:

Pantai Mbowana, Kecamatan Kodi Balaghar

.....

Diterbitkan oleh/*Published by*:

©BPS SUMBA BARAT DAYA/*BPS-Statistics of Sumba Barat Daya*

Dicetak oleh/*Printed by*:

...

Dilarang mengumumkan, mendistribusikan, mengomunikasikan, dan/atau menggandakan sebagian atau seluruh isi buku ini untuk tujuan komersil tanpa izin tertulis dari Badan Pusat Statistik.

Prohibited to announce, distribute, communicate, and/or copy part or all of this book for commercial purpose without permission from BPS-Statistics Indonesia.

TIM PENYUSUN/TEAM MEMBERS

Pengarah/Director

Yohanis Zogara, SE

Penanggung Jawab/Persons in Charge

Yohanis Zogara, SE

Penyunting/Editors

Silas Ino Bily, S.Tr.Stat

Pengolah Data dan Penulis Naskah/Data Processing and Authors

R.Bg. Miko Oktavio Wijaya, S.Tr.Stat

Silas Ino Bily, S.Tr.Stat

Penata Letak/Layout Designers

R.Bg. Miko Oktavio Wijaya, S.Tr.Stat

Silas Ino Bily, S.Tr.Stat

KONTRIBUTOR DATA/DATA CONTRIBUTOR

1. Kementerian Agama/*Ministry of Religious Affair*
2. Kementerian Pendidikan dan Kebudayaan/*The Ministry of Education and Culture*
3. Badan Meteorologi Klimatologi dan Geofisika/*Meteorological, Climatology, and Geophysical Agency*
4. Badan Pusat Statistik/*BPS-Statistics Indonesia*
5. Badan Pendapatan Daerah Kabupaten Sumba Barat Daya/*Regional Revenue Service of Sumba Barat Daya Regency*
6. Badan Keuangan dan Aset Daerah Kabupaten Sumba Barat Daya/*Regional Financial and Assets Institution of Sumba Barat Daya Regency*
7. Dinas Tanaman Pangan, Hortikultura, dan Perkebunan Kabupaten Sumba Barat Daya/*Agriculture, Horticulture, and Estate Service of Sumba Barat Daya Regency*
8. PT. Pos Indonesia Kab. Sumba Barat Daya/*PT. Pos Indonesia, Regency of Sumba Barat Daya*
9. Kepolisian Resor Sumba Barat Daya/*County Police Station of Sumba Barat Daya Regency*
10. Dinas Peternakan dan Kesehatan Hewan Kabupaten Sumba Barat Daya/*Livestock and Animal Helath Service of Sumba Barat Daya Regency*
11. PT PLN (Persero) Unit Layanan Pelanggan Sumba Jaya/*State Electrical Company Sumba Jaya Customer Service Unit*
12. Kantor SAMSAT Kabupaten Sumba Barat Daya/*SAMSAT Office of Sumba Barat Daya Regency*
13. Badan Perencanaan, Penelitian, dan Pengembangan Daerah Kabupaten Sumba Barat Daya/*Research and Regional Development Agency of Sumba Barat Daya Regency*
14. Dinas Kesehatan Kabupaten Sumba Barat Daya/*Health Service of Sumba Barat Daya Regency*
15. Dinas Pekerjaan Umum dan Penataan Ruang Kab. Sumba Barat Daya/*Public Spatial Palanning Service of Sumba Barat Daya Regency*
16. Dinas Kependudukan dan Pencatatan Sipil Kabupaten Sumba Barat Daya/*Population and Civil Registry Service Office of Sumba Barat Daya Regency*
17. Komisi Pemilihan Umum Kabupaten Sumba Barat Daya/*General Election Commission of Sumba Barat Daya Regency*
18. Dinas Koperasi, UKM, Perdagangan, dan Perindustrian Kab. Sumba Barat Daya/*Cooperative, Industry and Trade Service of Sumba Barat Daya Regency*
19. Dinas Pariwisata Kabupaten Sumba Barat Daya/*Tourism Office of Sumba Barat Daya Regency*
20. Dinas Pemberdayaan Perempuan dan Perlindungan Anak, Pengendalian Penduduk dan Keluarga Berencana Kabupaten Sumba Barat Daya/*Office of Women's Empowerment and Child Protection, Population Control and Family Planning, of Sumba Barat Daya Regency*

PETA WILAYAH KABUPATEN SUMBA BARAT DAYA
MAP OF SUMBA BARAT DAYA REGENCY

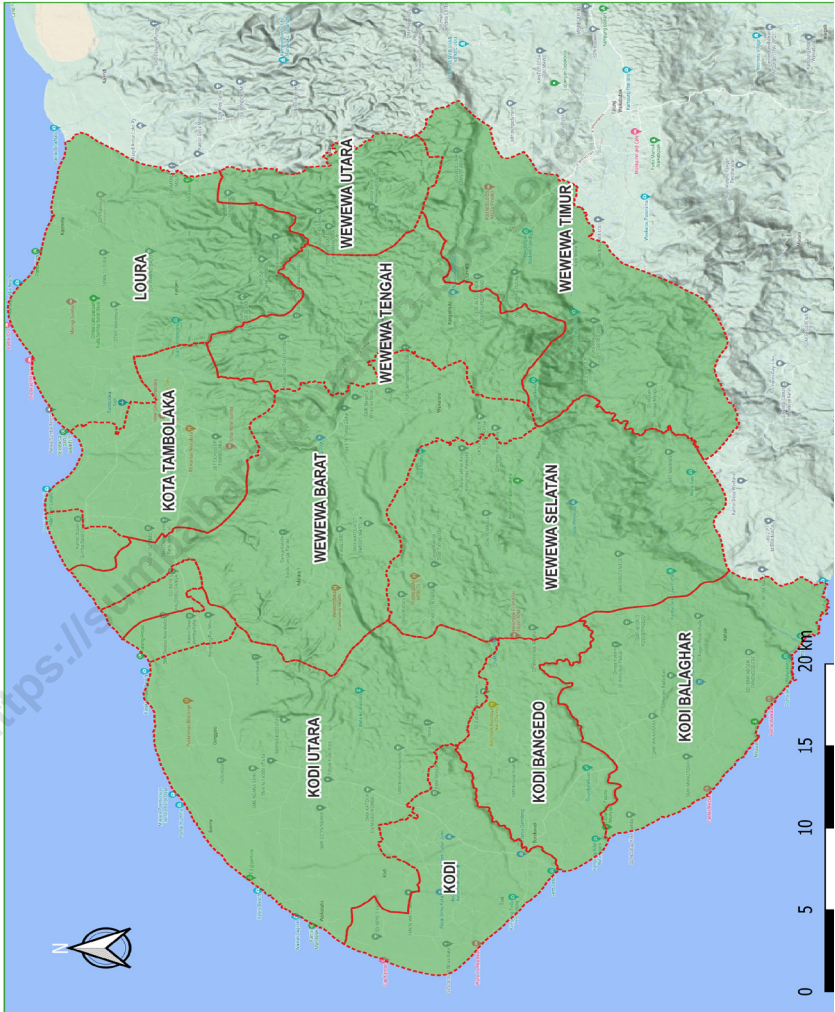

KEPALA BPS SUMBA BARAT DAYA
CHIEF STATISTICIAN OF BPS-STATISTICS OF SUMBA BARAT DAYA REGENCY



YOHANIS ZOGARA, SE



KATA PENGANTAR

KABUPATEN SUMBA BARAT DAYA DALAM ANGKA 2023 ini merupakan publikasi tahunan yang diterbitkan oleh Badan Pusat Statistik Kabupaten Sumba Barat Daya. Publikasi yang terbit pada bulan Februari 2023 ini merupakan upaya peningkatan kualitas pelayanan BPS kepada pengguna data untuk penyediaan data perencanaan pembangunan yang perlu dipercepat.

Seperti pada publikasi-publikasi tahun sebelumnya, pada publikasi ini juga menyajikan berbagai macam data dan informasi tentang keadaan geografi dan iklim, ciri dan keadaan sosial ekonomi penduduk, pertanian, peternakan, perikanan, pariwisata, serta kondisi sosial dan perekonomian di Sumba Barat Daya.

Untuk menjaga kesinambungan data, maka ada sebagian besar tabel yang baik bentuk dan jenisnya tetap dipertahankan, begitu juga untuk data yang pada tahun terakhir belum tersedia, maka yang disajikan adalah data keadaan tahun sebelumnya.

Publikasi ini dapat terwujud berkat kerja sama dan bantuan dari berbagai pihak, baik instansi pemerintah maupun swasta. Kepada semua pihak yang telah memberikan bantuan, disampaikan penghargaan dan ucapan terima kasih yang sebesar-besarnya.

Semoga kerja sama yang serupa dapat lebih baik lagi di masa yang akan datang.

Walaupun publikasi ini telah dipersiapkan sebaik-baiknya, kekurangan dan kesalahan sangat mungkin terjadi, sehingga untuk perbaikan di masa mendatang, tanggapan dan saran-saran konstruktif dari para pemakai sangat diharapkan.

Tambolaka, Februari 2023

Kepala BPS

SUMBA BARAT DAYA

Yohanis Zogara, SE



PREFACE

SUMBA BARAT DAYA REGENCY IN FIGURES 2023 is an annual publication published by the Statistics of Sumba Barat Daya Regency. This publication that published in February 2023, is an effort to improve the quality of BPS services for data users to provide development planning data that needs to be accelerated.

As in previous year's publications, this publication also presents a variety of data and information about the geographical and climatic conditions, the socio-economic characteristics and conditions of the population, as well as the social and economic conditions in Southwest Sumba.

To maintain the continuity of the data, then there are most tables that both form and type retained, as well as for data that in the last year is not available, then the presented is the previous year state data.

The release of this publication has been made possible, due to the assistance and contributions of various government institutions and private organizations. To all who has involved in the preparation of this publication, we would like to express our high appreciation and gratitude. Hopefully this cooperation will be continued in the future.

Although this publication has been well prepared, flaws and errors are highly likely, so for future improvements, responses and constructive suggestions from users are welcome.

Tambolaka, February 2023

Chief Statistician of
Sumba Barat Daya

YOHANIS ZOGARA, SE

DAFTAR ISI / CONTENTS

	Halaman Page
Kata Pengantar/ <i>Preface</i>	xi
Daftar Isi/ <i>Contents</i>	xiii
Daftar Tabel/ <i>List of Tables</i>	xv
Daftar Gambar/ <i>List of Figures</i>	xxix
Daftar Singkatan/ <i>List of Abbreviations</i>	xxxiii
Statistik Kunci/ <i>Key Statistics</i>	xxxv
1. Geografi dan Iklim/ <i>Geography and Climate</i>	1
2. Pemerintahan/ <i>Government</i>	15
3. Penduduk dan Ketenagakerjaan/ <i>Population and Employment</i>	35
4. Sosial dan Kesejahteraan Rakyat/ <i>Social and Welfare</i>	51
5. Pertanian, Kehutanan, Peternakan, dan Perikanan/ <i>Agriculture, Forestry, Livestock, and Fishery</i>	121
6. Industri, Pertambangan, dan Energi/ <i>Industry, Mining, and Energy</i>	181
7. Pariwisata/ <i>Tourism</i>	191
8. Transportasi dan Komunikasi/ <i>Transportation and Communication</i>	203
9. Perbankan, Koperasi, dan Harga-harga/ <i>Banking, Cooperative, dan Prices</i>	217
10. Pengeluaran Penduduk/ <i>Population Expenditure</i>	227
11. Perdagangan/ <i>Trade</i>	237
12. Sistem Neraca Regional/ <i>System of Regional Accounts</i>	251
13. Perbandingan Antar Kabupaten/Kota/ <i>Regency/Municipal Comparison</i>	269

DAFTAR TABEL/LIST OF TABLES

Halaman
Page

1.	GEOGRAFI DAN IKLIM/GEOGRAPHY AND CLIMATE	
1.1	KEADAAN GEOGRAFI	
	GEOGRAPHY CONDITION	
1.1.1	Luas Daerah dan Jumlah Pulau Menurut Kecamatan di Kabupaten Sumba Barat Daya, 2021 <i>Total Area and Number of Islands by Subdistrict in Sumba Barat Daya Regency, 2021</i>	9
1.1.2	Tinggi Wilayah dan Jarak ke Ibukota Kabupaten/Kota Menurut Kecamatan di Kabupaten Sumba Barat Daya, 2022 <i>Altitude and Distance to the Capital of Regency/Municipality by Subdistrict in Sumba Barat Daya Regency, 2022</i>	11
1.2	KEADAAN IKLIM	
	CLIMATE CONDITION	
1.2.1	Pengamatan Unsur Iklim Menurut Bulan di Sumba Barat Daya, 2022 <i>Observation of Climate Elements By Months at Sumba Barat Daya, 2022</i>	12
2.	PEMERINTAHAN/GOVERNMENT	
2.1	WILAYAH ADMINISTRATIF	
	ADMINISTRATIVE AREA	
2.1.1	Jumlah Desa ¹ /Kelurahan Menurut Kecamatan di Kabupaten Sumba Barat Daya, 2018–2022 <i>Number of Villages¹/Kelurahan by Subdistrict in Sumba Barat Daya Regency, 2018–2022</i>	23
2.2	DEWAN PERWAKILAN RAKYAT DAERAH	
	REGIONAL HOUSE OF REPRESENTATIVE	
2.2.1	Jumlah Anggota Dewan Perwakilan Rakyat Daerah Menurut Partai Politik dan Jenis Kelamin di Kabupaten Sumba Barat Daya, 2022	

	<i>Number of Regional House of Representatives's Members by Political Parties and Sex in Sumba Barat Daya Regency 2022</i>	24
2.3	SUMBER DAYA MANUSIA	
	HUMAN RESOURCES	
2.3.1	Jumlah Pegawai Negeri Sipil Menurut Jabatan dan Jenis Kelamin di Kabupaten Sumba Barat Daya, Desember 2021 dan Desember 2022 <i>Number of Civil Servants by Occupation and Sex in Sumba Barat Daya Regency, December 2021 and December 2022</i>	25
2.3.2	Jumlah Pegawai Negeri Sipil Menurut Tingkat Pendidikan dan Jenis Kelamin di Kabupaten Sumba Barat Daya, Desember 2021 dan Desember 2022 <i>Number of Civil Servants by Educational Level and Sex in Sumba Barat Daya Regency, Desember 2021 and Desember 2022</i>	27
2.3.3	Jumlah Pegawai Negeri Sipil Menurut Tingkat Kepangkatan dan Jenis Kelamin di Kabupaten Sumba Barat Daya, Desember 2021 dan Desember 2022 <i>Number of Civil Servants by Hierarchy and Sex in Sumba Barat Daya Regency, Desember 2021 and Desember 2022</i>	29
2.4	KEUANGAN PEMERINTAH	
	GOVERNMENT FINANCE	
2.4.1	Realisasi Pendapatan Pemerintah Kabupaten Sumba Barat Daya Menurut Jenis Pendapatan (ribu rupiah), 2019–2022 <i>Actual Sumba Barat Daya Regency/Municipal Government Revenues by Kind of Revenues (thousand rupiahs), 2019–2022</i>	31
2.4.2	Realisasi Belanja Pemerintah Kabupaten Sumba Barat Daya Menurut Jenis Belanja (ribu rupiah), 2019–2022	

Actual Sumba Barat Daya Regency/Municipal Government Expenditures by Kind of Expenditures (thousand rupiahs), 2019–202233

3.	PENDUDUK DAN KETENAGAKERJAAN/ POPULATION AND EMPLOYMENT	
3.1	PENDUDUK POPULATION	
3.1.1	Penduduk, Laju Pertumbuhan Penduduk, Distribusi Persentase Penduduk, Kepadatan Penduduk, Rasio Jenis Kelamin Penduduk Menurut Kecamatan di Kabupaten Sumba Barat Daya, 2022 <i>Population, Population Growth Rate, Percentage Distribution of Population, Population Density, and Population Sex Ratio by Subdistrict in Sumba Barat Daya Regency, 2022.....</i>	43
3.1.2	Jumlah Penduduk Menurut Kelompok Umur dan Jenis Kelamin di Kabupaten Sumba Barat Daya, 2022 <i>Population by Age Groups and Sex in Sumba Barat Daya Regency, 2022</i>	46
3.2	KETENAGAKERJAAN EMPLOYMENT	
3.2.1	Jumlah Penduduk Berumur 15 Tahun Keatas Menurut Jenis Kegiatan Selama Seminggu yang Lalu dan Jenis Kelamin di Kabupaten Sumba Barat Daya, 2022 <i>Population Aged 15 Years and Over by Type of Activity During The Previous Week and Sex in Sumba Barat Daya Regency, 2022</i>	47
3.2.2	Penduduk Berumur 15 Tahun ke Atas Menurut Pendidikan Tertinggi yang Ditamatkan dan Jenis Kegiatan Selama Seminggu yang Lalu di Kabupaten Sumba Barat Daya, 2022 <i>Population 15 Years of Age and Over by Educational Attainment and Type of Activity During the Previous Week in Sumba Barat Daya Regency, 2022</i>	48
3.2.3	Penduduk Berumur 15 Tahun Ke Atas yang Bekerja Selama Seminggu yang Lalu Menurut Status Pekerjaan Utama dan Jenis Kelamin di Kabupaten Sumba Barat Daya, 2022 <i>Population 15 Years of Age and Over who Worked During The Previous Week by Main Employment Status and Sex in Sumba Barat Daya Regency, 2022.....</i>	50

4. SOSIAL DAN KESEJAHTERAAN RAKYAT/SOCIAL AND WELFARE

4.1 PENDIDIKAN

EDUCATION

4.1.1	Jumlah Sekolah, Guru, dan Murid Taman Kanak-Kanak (TK) di Bawah Kementerian Pendidikan, Kebudayaan, Riset, dan Teknologi Menurut Kecamatan di Kabupaten Sumba Barat Daya, 2021/2022 dan 2022/2023 <i>Number of Schools, Teachers, and Pupils in Kindergarten Under The Ministry of Education, Culture, Research, and Technology by Subdistrict in Sumba Barat Daya Regency, 2021/2022 and 2022/2023</i>	63
4.1.2	Jumlah Sekolah, Guru, dan Murid Raudatul Athfal (RA) di Bawah Kementerian Agama Menurut Kecamatan di Kabupaten Sumba Barat Daya, 2021/2022 dan 2022/2023 <i>Number of Schools, Teachers, and Pupils in Raudatul Athfal (RA) Under The Ministry of Religious Affairs by Subdistrict in Sumba Barat Daya Regency, 2021/2022 and 2022/2023</i>	66
4.1.3	Jumlah Sekolah, Guru, dan Murid Sekolah Dasar (SD) di Bawah Kementerian Pendidikan, Kebudayaan, Riset, dan Teknologi Menurut Kecamatan di Kabupaten Sumba Barat Daya, 2021/2022 dan 2022/2023 <i>Number of Schools, Teachers, and Pupils in Elementary Schools Under The Ministry of Education, Culture, Research, and Technology by Subdistrict in Sumba Barat Daya Regency, 2021/2022 and 2022/2023</i>	67
4.1.4	Jumlah Sekolah, Guru, dan Murid Madrasah Ibtidaiyah (MI) di Bawah Kementerian Agama Menurut Kecamatan di Kabupaten Sumba Barat Daya, 2021/2022 dan 2022/2023 <i>Number of Schools, Teachers, and Pupils in Madrasah Ibtidaiyah (MI) Under The Ministry of Religious Affairs by Subdistrict in Sumba Barat Daya Regency, 2021/2022 and 2022/2023</i>	70

4.1.5	<p>Jumlah Sekolah, Guru, dan Murid Sekolah Menengah Pertama (SMP) di Bawah Kementerian Pendidikan, Kebudayaan, Riset, dan Teknologi Menurut Kecamatan di Kabupaten Sumba Barat Daya, 2021/2022 dan 2022/2023 <i>Number of Schools, Teachers, and Pupils in Junior High Schools Under The Ministry of Education, Culture, Research, and Technology by Subdistrict in Sumba Barat Daya Regency, 2021/2022 and 2022/2023</i></p>	73
4.1.6	<p>Jumlah Sekolah, Guru, dan Murid Madrasah Tsanawiyah (MTs) di Bawah Kementerian Agama Menurut Kecamatan di Kabupaten Sumba Barat Daya, 2021/2022 dan 2022/2023 <i>Number of Schools, Teachers, and Pupils in Madrasah Tsanawiyah (MTs) Under The Ministry of Religious Affairs by Subdistrict in Sumba Barat Daya Regency, 2021/2022 and 2022/2023</i></p>	76
4.1.7	<p>Jumlah Sekolah, Guru, dan Murid Sekolah Menengah Atas (SMA) di Bawah Kementerian Pendidikan, Kebudayaan, Riset, dan Teknologi Menurut Kecamatan di Kabupaten Sumba Barat Daya, 2021/2022 dan 2022/2023 <i>Number of Schools, Teachers, and Pupils in Senior High School Under The Ministry of Education, Culture, Research, and Technology by Subdistrict in Sumba Barat Daya Regency, 2021/2022 and 2022/2023</i></p>	79
4.1.8	<p>Jumlah Sekolah, Guru, dan Murid Sekolah Menengah Kejuruan (SMK) di Bawah Kementerian Pendidikan, Kebudayaan, Riset, dan Teknologi Menurut Kecamatan di Kabupaten Sumba Barat Daya, 2021/2022 dan 2022/2023 <i>Number of Schools, Teachers, and Pupils in Vocational High Schools Under The Ministry of Education, Culture, Research, and Technology by Subdistrict in Sumba Barat Daya Regency, 2021/2022 and 2022/2023</i></p>	82
4.1.9	<p>Jumlah Sekolah, Guru, dan Murid Madrasah Aliyah (MA) di Bawah Kementerian Agama Menurut Kecamatan di Kabupaten Sumba Barat Daya, 2021/2022 dan 2022/2023 <i>Number of Schools, Teachers, and Pupils in Madrasah Aliyah (MA) Under the Ministry of Religious Affairs by Subdistrict in Sumba Barat Daya Regency, 2021/2022 and 2022/2023</i></p>	85

4.1.10	Jumlah Desa ¹ /Kelurahan yang Memiliki Fasilitas Sekolah Menurut Kecamatan dan Tingkat Pendidikan di Kabupaten Sumba Barat Daya, 2019–2021 <i>Number of Villages¹/Kelurahan Having Educational Facilities by Subdistrict and Educational Level in Sumba Barat Daya Regency, 2019–2021</i>	88
4.1.11	Angka Partisipasi Murni (APM) dan Angka Partisipasi Kasar (APK) Menurut Jenjang Pendidikan di Kabupaten Sumba Barat Daya, 2021 dan 2022 <i>Net Enrollment Rate and Gross Enrollment Ratio by Educational Level in Sumba Barat Daya Regency, 2021 and 2022.....</i>	93
4.1.12	Persentase Penduduk Berumur 15 Tahun ke Atas yang Melek Huruf Menurut Kelompok Umur di Kabupaten Sumba Barat Daya, 2021 dan 2022 <i>Percentage of Literate People Aged 15 Years and Over by Age Group in Sumba Barat Daya Regency, 2021 and 2022</i>	94
4.2	KESEHATAN	
	HEALTH	
4.2.1	Jumlah Desa ¹ /Kelurahan Yang Memiliki Sarana Kesehatan Menurut Kecamatan di Kabupaten Sumba Barat Daya, 2019–2021 <i>Number of Villages¹/Kelurahan Having Health Facilities by Subdistrict in Sumba Barat Daya Regency, 2019–2021</i>	95
4.2.2	Jumlah Tenaga Kesehatan Menurut Kecamatan di Kabupaten Sumba Barat Daya, 2022 <i>Number of Health Human Resources by Subdistrict in Sumba Barat Daya Regency, 2022.....</i>	101
4.2.3	Jumlah Rumah Sakit Umum, Rumah Sakit Khusus, dan Puskesmas Menurut Kecamatan di Kabupaten Sumba Barat Daya, 2021 dan 2022	

	<i>Number of General Hospital, Specialized Hospital, and Public Health Center by Subdistrict in Sumba Barat Daya Regency, 2021 and 2022 ..</i>	104
4.2.4	Jumlah Dokter Menurut Fasilitas Kesehatan di Kabupaten Sumba Barat Daya, 2022 <i>Number of Doctor by Health Facility in Sumba Barat Daya Regency, 2022.....</i>	106
4.2.5	Jumlah Kasus 10 Penyakit Terbanyak di Kabupaten Sumba Barat Daya, 2021-2022 <i>Number of 10 Most Widely Diseases in Sumba Barat Daya Regency, 2021-2022.....</i>	107
4.2.6	Jumlah Kasus HIV/AIDS, IMS, DBD, Diare, TB, dan Malaria Menurut Kecamatan di Kabupaten Sumba Barat Daya, 2021-2022 <i>Number of Cases of HIV/AIDS, IMS, Dengue, Diarrhea, Tuberculosis and tuberculosis, and Malaria by Subdistrict in Sumba Barat Daya Regency, 2021-2022.....</i>	108
4.2.7	Jumlah Bayi Lahir, Bayi Berat Badan Lahir Rendah (BBLR), BBLR Dirujuk, dan Bayi Gizi Buruk di Kabupaten Sumba Barat Daya, 2018-2022 <i>Number of Babies Born, Babies With Low Birth Weight (BBLR), BBLR Referred, and Malnourished Babies in Sumba Barat Daya Regency, 2018-2022.....</i>	110
4.2.8	Jumlah Ibu Hamil, Melakukan Kunjungan K1, Melakukan Kunjungan K4, Kurang Energi Kronis (KEK), dan Mendapat Tablet Zat Besi (Fe) di Kabupaten Sumba Barat Daya, 2018-2022 <i>Number of Pregnant Women , Doing K1 Visits, Chronic Energy Deficiency (CED) , and Received Iron Tablets (Fe) in Sumba Barat Daya Regency, 2018-2022.....</i>	111
4.2.9	Jumlah Remaja Usia 15-24 Tahun yang Mendapat Penyuluhan Tentang Kesehatan Reproduksi (Kespro), HIV/AIDS, dan Keluarga Berencana (KB) Menurut Kecamatan di Kabupaten Sumba Barat Daya, 2021-2022 <i>Number of Youth Aged 15-24 Years Gets Counseling On Reproductive Health (Kespro), HIV / AIDS, and Family Planning (KB) by Subdistrict in Sumba Barat Daya Regency, 2021-2022.....</i>	112

4.2.10	Jumlah Klinik Keluarga Berencana (KKB) dan Pos Pelayanan Keluarga Berencana Desa (PPKBD) Menurut Kecamatan di Kabupaten Sumba Barat Daya, 2022 <i>Number of Clinic Family Planning (KKB) and the Village Family Planning Services (PPKBD) by Subdistrict in Sumba Barat Daya Regency, 2022</i>	114
4.2.11	Jumlah Pasangan Usia Subur (PUS) dan Peserta KB Aktif Menurut Kecamatan di Kabupaten Sumba Barat Daya,, 2022 <i>Number of Reproductive Age Couples (PUS) and Active Family Planning Participants (Active KB Participant) by Subdistrict in Sumba Barat Daya Regency,2022</i>	115
4.3	AGAMA DAN SOSIAL LAINNYA RELIGION AND OTHER SOCIAL AFFAIRS	
4.3.1	Jumlah Penduduk Menurut Kecamatan dan Agama yang Dianut di Kabupaten Sumba Barat Daya, 2022 <i>Population by Subdistrict and Religion in Sumba Barat Daya Regency, 2022</i>	117
4.3.2	Jumlah Tempat Peribadatan Menurut Kecamatan di Kabupaten Sumba Barat Daya, 2022 <i>Number of Places of Worship by Subdistrict in Sumba Barat Daya Regency, 2022</i>	118
4.3.3	Jumlah Desa ¹ /Kelurahan yang Mengalami Bencana Alam ² Menurut Kecamatan di Kabupaten Sumba Barat Daya, 2019–2021 <i>Number of Villages¹/Kelurahan that Had Natural Disaster² by Subdistrict in Sumba Barat Daya Regency, 2019–2021</i>	119
4.3.4	Jumlah Tindak Pidana Menurut Kepolisian Sektor di Kabupaten Sumba Barat Daya, 2018-2022 <i>Number of Reported Criminal Case by District Police Officein Sumba Barat Daya Regency, 2018-2022</i>	122
4.3.5	Persentase Penyelesaian Tindak Pidana Menurut Kepolisian Sektor di Kabupaten Sumba Barat Daya, 2018-2022 <i>Percentage of Completion Criminal Act by District Police Office in Sumba Barat Daya Regency, 2018-2022</i>	123
4.4	KEMISKINAN POVERTY	

4.4.1	Garis Kemiskinan, Jumlah, dan Persentase Penduduk Miskin di Kabupaten Sumba Barat Daya, 2015–2022 <i>Poverty Line, Number, and Percentage of Poor People in Sumba Barat Daya Regency, 2015–2022</i>	124
4.4.2	Indeks Kedalaman Kemiskinan dan Indeks Keparahan Kemiskinan di Kabupaten Sumba Barat Daya, 2015–2022 <i>Poverty Gap Index and Poverty Severity Index in Sumba Barat Daya Regency, 2015–2022</i>	125
5.	PERTANIAN, KEHUTANAN, PETERNAKAN, DAN PERIKANAN/ AGRICULTURE, FORESTRY, LIVESTOCK, AND FISHERY	
5.1	HORTIKULTURA	
	HORTICULTURE	
5.1.1	Luas Panen Tanaman Sayuran Menurut Kecamatan dan Jenis Tanaman di Kabupaten Sumba Barat Daya (ha), 2021 dan 2022 ^x <i>Harvested Area of Vegetables by Subdistrict and Kind of Plant in Sumba Barat Daya Regency (ha), 2021 and 2022^x</i>	135
5.1.2	Produksi Tanaman Sayuran Menurut Kecamatan dan Jenis Tanaman di Kabupaten Sumba Barat Daya (kuintal), 2021 dan 2022 ^x <i>Production of Vegetables by Subdistrict and Kind of Plant in Sumba Barat Daya Regency (quintal), 2021 and 2022</i>	139
5.1.3	Luas Panen Tanaman Sayuran dan Buah-buahan Semusim Menurut Jenis Tanaman di Kabupaten Sumba Barat Daya (ha), 2019–2022 <i>Harvested Area of Seasonal Vegetables and Fruits by Kind of Plant in Sumba Barat Daya Regency (ha), 2019–2022</i>	143
5.1.4	Produksi Tanaman Sayuran dan Buah-buahan Semusim Menurut Jenis Tanaman di Kabupaten Sumba Barat Daya (kuintal), 2019–2022 <i>Production of Seasonal Vegetables and Fruits by Kind of Plant in Sumba Barat Daya Regency (quintal), 2019–2022</i>	145
5.1.5	Luas Panen Tanaman Biofarmaka Menurut Kecamatan dan Jenis Tanaman di Kabupaten Sumba Barat Daya (m ²), 2021 dan 2022 <i>Harvested Area of Medicinal Plants by Subdistrict and Kind of Plant in Sumba Barat Daya Regency (m²), 2021 and 2022</i>	147

5.1.6	Produksi Tanaman Biofarmaka Menurut Kecamatan dan Jenis Tanaman di Kabupaten Sumba Barat Daya (kg), 2021 dan 2022 <i>Production of Medicinal Plants by Subdistrict and Kind of Plant in Sumba Barat Daya Regency (kg), 2021 and 2022</i>	149
5.1.7	Luas Panen Tanaman Biofarmaka Menurut Jenis Tanaman di Kabupaten Sumba Barat Daya (m ²), 2019–2022 <i>Harvested Area of Medicinal Plants by Kind of Plant in Sumba Barat Daya Regency (m²), 2019–2022</i>	151
5.1.8	Produksi Tanaman Biofarmaka Menurut Jenis Tanaman di Kabupaten Sumba Barat Daya (kg), 2019–2022 <i>Production of Medicinal Plants by Kind of Plant in Sumba Barat Daya Regency (kg), 2019–2022</i>	152
5.1.9	Luas Panen Tanaman Hias Menurut Kecamatan dan Jenis Tanaman di Kabupaten Sumba Barat Daya (m ²), 2021 dan 2022 ^x <i>Harvested Area of Ornamental Plants by Subdistrict and Kind of Plant in Sumba Barat Daya Regency (m²), 2021 and 2022^x</i>	153
5.1.10	Produksi Tanaman Hias Menurut Kecamatan dan Jenis Tanaman di Kabupaten Sumba Barat Daya (tangkai), 2021 dan 2022 ^x <i>Production of Ornamental Plants by Subdistrict and Kind of Plant in Sumba Barat Daya Regency (stalks), 2021 and 2022^x</i>	156
5.1.11	Luas Panen Tanaman Hias Menurut Jenis Tanaman di Kabupaten Sumba Barat Daya (m ²), 2019–2022 <i>Harvested Area of Ornamental Plants by Kind of Plant in Sumba Barat Daya Regency (m²), 2019–2022</i>	159
5.1.12	Produksi Tanaman Hias Menurut Jenis Tanaman di Kabupaten Sumba Barat Daya (tangkai), 2019–2022 <i>Production of Ornamental Plants by Kind of Plant n Sumba Barat Daya Regency (stalks), 2019–2022</i>	160
5.1.13	Produksi Buah-buahan Menurut Kecamatan dan Jenis Tanaman di Kabupaten Sumba Barat Daya (kuintal), 2021 dan 2022 ^x <i>Production of Fruits by Subdistrict and Kind of Plant in Sumba Barat Daya Regency (kuintal), 2021 and 2022^x</i>	161
5.1.14	Produksi Buah-Buahan dan Sayuran Tahunan Menurut Jenis Tanaman di Kabupaten Sumba Barat Daya (kuintal), 2019–2022	

	<i>Production of Annual Fruits and Vegetables by Kind of Plant in Sumba Barat Daya Regency (quintal), 2019–2022.....</i>	165
5.2	PERKEBUNAN	
	ESTATE CROPS	
5.2.1	Luas Areal Tanaman Perkebunan Menurut Kecamatan dan Jenis Tanaman di Kabupaten Sumba Barat Daya (ha), 2021 dan 2022 <i>Planted Area of Estate Crops by Subdistrict and Type of Crops in Sumba Barat Daya Regency (ha), 2021 and 2022.....</i>	167
5.2.2	Produksi Perkebunan Menurut Kecamatan dan Jenis Tanaman di Kabupaten Sumba Barat Daya (ton), 2021 dan 2022 <i>Production of Estates by Subdistrict and Type of Crops in Sumba Barat Daya Regency (ton), 2021 and 2022.....</i>	171
5.2.3	Luas Areal Tanaman Perkebunan Rakyat Menurut Jenis Tanaman di Kabupaten Sumba Barat Daya (ha), 2018–2022 <i>Planted Area of Estate Crops by Type of Crops in Sumba Barat Daya Regency (ha), 2018–2022.....</i>	175
5.2.4	Produksi Perkebunan Rakyat Menurut Jenis Tanaman di Kabupaten Sumba Barat Daya (ton), 2018–2022 <i>Production of Estates by Type of Crops in Sumba Barat Daya Regency (ton), 2018–2022.....</i>	176
5.3.1	Luas Lahan Sawah Menurut Kecamatan dan Jenis Pengairan di Kabupaten Sumba Barat Daya (ha), 2022 <i>Rice Field Area by Subdistrict and Type of Irrigation in Sumba Barat Daya Regency (ha), 2022.....</i>	177
5.3.2	Luas Lahan Menurut Kecamatan dan Jenis Penggunaan Lahan di Kabupaten Sumba Barat Daya, 2022..... <i>Land Area by District and Type of Land Use in Sumba Barat Daya Regency, 2022.....</i>	178
5.4.1	Populasi Ternak Menurut Kecamatan dan Jenis Ternak di Kabupaten Sumba Barat Daya, 2022 <i>Livestock Population by Subdistrict and Types of Livestock, 2022.....</i>	179
5.4.2	Populasi Unggas Menurut Kecamatan dan Jenis Unggas di Kabupaten Sumba Barat Daya, 2022.....	180
	<i>Poultry Population by Subdistrict and Types of Poultry, 2022.....</i>	180

5.4.3	Jumlah Ternak yang Dipotong di Rumah Pemotongan Hewan (RPH) Menurut Kecamatan dan Jenis Ternak di Kabupaten Sumba Barat Daya, 2022 <i>Number of Livestock Slaughtered at Slaughterhouse by Subdistrict and Types of Livestock, 2022</i>	181
5.5.1	Jumlah Rumah Tangga Perikanan Tangkap Menurut Kecamatan dan Subsektor di Kabupaten Sumba Barat Daya, 2021-2022 <i>Number of Marine Fisheries Household by Subdistrict and Subsector, 2021-2022</i>	182
5.5.2	Produksi Perikanan Tangkap Menurut Kecamatan dan Subsektor di Kabupaten Sumba Barat Daya (ton), 2021-2022 <i>Number of Fisheries production by District in Sumba Barat Daya Regency (ton), 2021-2022</i>	183
5.5.3	Jumlah Rumah Tangga Perikanan Budidaya Menurut Kecamatan dan Jenis Budidaya di Kabupaten Sumba Barat Daya, 2022 <i>Number of Aquaculture Households by Subdistrict and Types of Aquaculture in Sumba Barat Daya Regency, 2022</i>	184
5.5.4	Produksi Perikanan Budidaya Menurut Kecamatan dan Jenis Budidaya di Kabupaten Sumba Barat Daya (ton), 2022 <i>Production of Aquaculture by Subdistrict and Types of Aquaculture in Sumba Barat Daya Regency (ton), 2022</i>	185
5.5.5	Jumlah Perahu/Kapal Menurut Kecamatan dan Jenis Kapal di Kabupaten Sumba Barat Daya (unit), 2022 <i>Number of Marine Fishing Boat by Subdistrict and Types of Boat in Sumba Barat Daya Regency (unit), 2022</i>	186
6.	INDUSTRI, PERTAMBANGAN, DAN ENERGI/ INDUSTRY, MINING, AND ENERGY	
6.1	Daya Terpasang, Produksi, dan Distribusi Listrik PT. PLN (Persero) pada Cabang/Ranting PLN Menurut Kecamatan di Kabupaten Sumba Barat Daya, 2022 <i>Installed Electricity Power, Production, and Distribution of PT. PLN (Persero) at PLN Branch by Subdistrict in Sumba Barat Daya Regency, 2022</i>	194
6.2	Jumlah Pelanggan Listrik Menurut Kecamatan di Kabupaten Sumba Barat Daya, 2018-2022	

	<i>Number of Electricity Customers by Subdistrict in Sumba Barat Daya Regency, 2018–2022</i>	195
7.	PARIWISATA/TOURISM	
7.1	Jumlah Rumah Makan/Restoran Menurut Kecamatan di Kabupaten Sumba Barat Daya, 2019–2022 <i>Number of Restaurants by Subdistrict in Sumba Barat Daya Regency, 2019–2022</i>	205
7.2	Jumlah Hotel dan Akomodasi Lainnya Menurut Klasifikasi di Kabupaten Sumba Barat Daya, 2018-2022 <i>Number of Hotels in Sumba Barat Daya Regency, 2018-2022</i>	206
7.3	Jumlah Wisatawan Mancanegara dan Domestik di Kabupaten Sumba Barat Daya, 2018-2022 <i>Number of Foreign and Domestic Visitors in Sumba Barat Daya Regency, 2018-2022</i>	207
7.4	Jumlah Wisatawan Mancanegara dan Domestik yang Menginap di Hotel Menurut Bulan di Kabupaten Sumba Barat Daya, 2022 <i>Number of Foreign and Domestic Visitors Stayed in Hotel and Average Length of Stay by Month in Sumba Barat Daya Regency, 2022</i>	208
8.	TRANSPORTASI DAN KOMUNIKASI/ TRANSPORTATION AND COMMUNICATION	
8.1	TRANSPORTASI TRANSPORTATION	
8.1.1	Panjang Jalan ¹ Menurut Tingkat Kewenangan Pemerintahan di Kabupaten Sumba Barat Daya (km), 2020–2022 <i>Length of Roads¹ by Level of Government Authority in Sumba Barat Daya Regency (km), 2020–2022</i>	217
8.1.2	Panjang Jalan Menurut Jenis Permukaan Jalan di Kabupaten Sumba Barat Daya (km), 2020–2022 <i>Length of Roads by Type of Road Surface in Sumba Barat Daya Regency (km), 2020–2022</i>	218
8.1.3	Panjang Jalan Menurut Kondisi Jalan di Kabupaten Sumba Barat Daya (km), 2020–2022 <i>Length of Roads by Condition of Roads in Sumba Barat Daya Regency (km), 2020–2022</i>	219

8.1.4	Jumlah Kendaraan Bermotor Menurut Jenis Kendaraan di Kabupaten Sumba Barat Daya, 2021 – 2022 <i>Number of Motor Vehicles by Types of Vehicles in Sumba Barat Daya Regency, 2021 – 2022</i>	220
8.2	KOMUNIKASI	
	COMMUNICATION	
8.2.1	Jumlah Kantor Pos Pembantu Menurut Kecamatan di Kabupaten Sumba Barat Daya, 2019–2022 <i>Number of Post Offices Subsidiaries by Subdistrict in Sumba Barat Daya Regency, 2019–2022</i>	221
8.2.2	Jumlah Surat yang Dikirim Melalui Kantor Pos menurut Jenis Surat dan Kecamatan di Kabupaten Sumba Barat Daya, 2022 <i>Number of Postal Mailed by Type and Subdistrict in Sumba Barat Daya Regency, 2022</i>	222
9.	PERBANKAN, KOPERASI, DAN HARGA-HARGA/BANKING, COOPERATIVE, AND PRICES	
9.1	Jumlah Koperasi Aktif Menurut Kecamatan di Kabupaten Sumba Barat Daya, 2019–2022 <i>Number of Active Cooperative by Subdistrict in Sumba Barat Daya Regency, 2019–2022</i>	231
9.2	Jumlah Koperasi Menurut Jenis Koperasi dan Kecamatan di Kabupaten Sumba Barat Daya, 2022 <i>Number of Cooperative by Kind of Cooperative and Subdistrict in Sumba Barat Daya Regency, 2022</i>	232
10.	PENGELUARAN PENDUDUK/POPULATION EXPENDITURE	
10.1	Rata-rata Pengeluaran per Kapita Sebulan Menurut Kelompok Komoditas (rupiah) di Kabupaten Sumba Barat Daya, 2021 dan 2022 <i>Monthly Average Expenditure per Capita by Commodity Group (rupiahs) inl, 2021 and 2022</i>	241
10.2	Persentase Pengeluaran per Kapita Sebulan Menurut Kelompok Komoditas di Kabupaten Sumba Barat Daya, 2021 dan 2022 <i>Percentage of Monthly Expenditure per Capita by Commodity Group in Sumba Barat Daya Regency, 2021 and 2022</i>	242

10.3	Persentase Penduduk Menurut Golongan Pengeluaran Per Kapita Sebulan di Kabupaten Sumba Barat Daya, 2022 <i>Percentage of Population by Class of Monthly Expenditure per Capita in Sumba Barat Daya Regency, 2022.....</i>	243
11.	PERDAGANGAN/TRADE	
11.1	Jumlah Sarana Perdagangan Menurut Jenisnya di Kabupaten Sumba Barat Daya, 2019–2022 <i>Number of Trading Facilities by Type of Facility in Sumba Barat Daya Regency, 2019–2022.....</i>	253
11.2	Jumlah Perusahaan, Tenaga Kerja, dan Nilai Produksi Menurut Jenis Industri di Kabupaten Sumba Barat Daya, 2022 <i>Number of Establishment, Employees, and Production Value by Industrial Classification in Sumba Barat Daya Regency, 2022.....</i>	254
11.3	Jumlah Perusahaan/Usaha Industri Pengolahan menurut Kecamatan dan Golongan Industri di Kabupaten Sumba Barat Daya, 2022 <i>Number of Manufacturing/Establishment by Subdistrict and Industrial Classification in Sumba Barat Daya Regency, 2022.....</i>	255
11.4	Jumlah Tenaga Kerja pada Perusahaan/Usaha Industri Pengolahan menurut Kecamatan dan Golongan Industri di Kabupaten Sumba Barat Daya, 2022 <i>Number of Employee in Manufacturing Sector by Subdistrict and Industrial Classification in Sumba Barat Daya Regency, 2022.....</i>	256
11.5	Jumlah Pedagang Menurut Kecamatan dan Jenis Perdagangan di Kabupaten Sumba Barat Daya, 2022 <i>Number of Merchants by Subdistrict and Trading Classification in Sumba Barat Daya Regency, 2022.....</i>	257
12.	SISTEM NERACA REGIONAL/SYSTEM OF REGIONAL ACCOUNTS	
12.1.	Produk Domestik Regional Bruto Atas Dasar Harga Berlaku Menurut Lapangan Usaha di Kabupaten Sumba Barat Daya (miliar rupiah), 2018–2022 <i>Gross Regional Domestic Product at Current Market Prices by Industry in Sumba Barat Daya Regency (billion rupiahs), 2018–2022..</i>	265

12.2	<p>Produk Domestik Regional Bruto Atas Dasar Harga Konstan 2010 Menurut Lapangan Usaha di Kabupaten Sumba Barat Daya (miliar rupiah), 2018–2022 <i>Gross Regional Domestic Product at 2010 Constant Market Prices by Industry in Sumba Barat Daya Regency (billion rupiahs), 2018–2022..</i></p>	267
12.3	<p>Distribusi Persentase Produk Domestik Regional Bruto Atas Dasar Harga Berlaku Menurut Lapangan Usaha di Kabupaten Sumba Barat Daya, 2018–2022 <i>Percentage Distribution of Gross Regional Domestic Product at Current Market Prices by Industry in Sumba Barat Daya Regency, 2018–2022</i></p>	269
12.4	<p>Laju Pertumbuhan Produk Domestik Regional Bruto Atas Dasar Harga Konstan 2010 Menurut Lapangan Usaha di Kabupaten Sumba Barat Daya (persen), 2019–2022 <i>Growth Rate of Gross Regional Domestic Product at 2010 Constant Market Prices by Industry in Sumba Barat Daya Regency (percent), 2019–2022</i></p>	271
12.5	<p>Produk Domestik Regional Bruto Atas Dasar Harga Berlaku Menurut Jenis Pengeluaran di Kabupaten Sumba Barat Daya (miliar rupiah), 2018–2022 <i>Gross Regional Domestic Product at Current Market Prices by Type of Expenditure in Sumba Barat Daya Regency (billion rupiahs), 2018–2022</i></p>	273
12.6	<p>Produk Domestik Regional Bruto Atas Dasar Harga Konstan 2010 Menurut Jenis Pengeluaran di Kabupaten Sumba Barat Daya (miliar rupiah), 2018–2022 <i>Gross Regional Domestic Product at 2010 Constant Market Prices by Type of Expenditure in Sumba Barat Daya Regency (billion rupiahs), 2018–2022</i></p>	274
13 ,	PERBANDINGAN ANTAR KABUPATEN/ KOTA/ REGENCY/MUNICIPAL COMPARISON	
13.1	<p>Jumlah Penduduk Menurut Kabupaten/Kota di Provinsi Nusa Tenggara Timur (ribu), 2018–2022 <i>Population by Regency/Municipality in Nusa Tenggara Timur Province (thousand), 2018–2022.....</i></p>	283

13.2	Laju Pertumbuhan Produk Domestik Regional Bruto Atas Dasar Harga Konstan 2010 Menurut Kabupaten/Kota di Provinsi Nusa Tenggara Timur (persen), 2019–2022 <i>Rate of Growth of Gross Regional Domestic Products at 2010 Constant Market Prices by Regency/Municipality in Nusa Tenggara Timur Province (percent), 2019–2022.....</i>	284
13.3	Jumlah Penduduk Miskin Menurut Kabupaten/Kota di Provinsi Nusa Tenggara Timur (ribu), 2018–2022 <i>Number of Poor Population by Regency/Municipality in Nusa Tenggara Timur Province (thousand), 2018–2022.....</i>	285
13.4	Indeks Pembangunan Manusia Menurut Kabupaten/ Kota di Provinsi Nusa Tenggara Timur, 2018–2022 <i>Human Development Index by Regency/Municipality in Nusa Tenggara Timur Province, 2018–2022.....</i>	286

<https://sumbabaratdayakab.bps.go.id>

DAFTAR GAMBAR/LIST OF FIGURES

		Halaman Page
1.1	Luas Daerah menurut Kecamatan (%), 2022 <i>Area of Subdistrict (%), 2022</i>	7
1.2	Jarak dari Ibukota Kecamatan ke Ibukota Kabupaten di Kabupaten Sumba Barat Daya (km), 2022 <i>Distance between Subdistrict Capital and Regency Capital in Sumba Barat Daya Regency (km), 2022</i>	8
2.1	Jumlah Desa ¹ /Kelurahan Menurut Kecamatan di Kabupaten Sumba Barat Daya, 2022 <i>Number of Villages¹/Kelurahan by Subdistrict in Sumba Barat Daya Regency, 2022</i>	21
3.1	Penduduk Menurut Kecamatan di Kabupaten Sumba Barat Daya, 2022 <i>Population by Subdistrict in Sumba Barat Daya Regency, 2022</i>	41
4.1	Jumlah Tindak Pidana Menurut Kepolisian Sektor di Kabupaten Sumba Barat Daya, 2020-2022 <i>Number of Reported Criminal Case by District Police Office in Sumba Barat Daya Regency, 2020-2022</i>	61
5.1	Luas Lahan Sawah Menurut Kecamatan di Kabupaten Sumba Barat Daya (Ha), 2022 <i>Ricefield Area by Subdistrict in Sumba Barat Daya Regency, 2022</i>	133
6.1	Jumlah Pelanggan Listrik di Kabupaten Sumba Barat Daya, 2017-2022 <i>Number of Electricity Customers in Sumba Barat Daya Regency, 2017- 2022</i>	192
6.2	Jumlah Pelanggan Listrik Menurut Kecamatan di Kabupaten Sumba Barat Daya, 2022 <i>Number of Electricity Customers by Subdistrict in Sumba Barat Daya Regency, 2022</i>	193
7.1	Jumlah Wisatawan Mancanegara dan Domestik yang Menginap di Hotel Menurut Bulan di Kabupaten Sumba Barat Daya, 2022 <i>Number of Foreign and Domestic Visitors Stayed in Hotel and Average Length of Stay by Month in Sumba Barat Daya Regency, 2022</i>	203

8.1	<p>Panjang Jalan Menurut Kondisi Jalan di Kabupaten Sumba Barat Daya (km), 2020–2022</p> <p><i>Length of Roads by Condition of Roads in Sumba Barat Daya Regency (km), 2020–2022</i>.....</p>	215
9.1	<p>Jumlah Koperasi Menurut Kecamatan di Kabupaten Sumba Barat Daya, 2022</p> <p><i>Number of Cooperative by Subdistrict in Sumba Barat Daya Regency, 2022</i>.....</p>	229
10.1	<p>Rata-rata Pengeluaran per Kapita Sebulan Menurut Kelompok Komoditas Makanan (rupiah) di Kabupaten Sumba Barat Daya, 2022</p> <p><i>Monthly Average Expenditure per Capita by Food Commodity Group (rupiahs) in/, 2022</i>.....</p>	239
11.1	<p>Jumlah Sarana Perdagangan Menurut Jenisnya di Kabupaten Sumba Barat Daya, 2019–2022</p> <p><i>Number of Trading Facilities by Type of Facility in Sumba Barat Daya Regency, 2019–2022</i>.....</p>	
13.1	<p>Jumlah Penduduk Menurut Kabupaten/Kota di Provinsi Nusa Tenggara Timur 2022</p> <p><i>Total Population by Regency/Municipality in Nusa Tenggara Timur Province 2022</i>.....</p>	281

PENJELASAN UMUM/EXPLANATORY NOTES

Tanda-tanda, satuan-satuan, dan lain-lainnya yang digunakan dalam publikasi ini adalah sebagai berikut:

Symbols, measurement units, and acronyms which are used in this publication, are as follows:

1. TANDA-TANDA/SYMBOLS

Data tidak tersedia/ <i>Data not available</i>	: ...
Tidak ada atau nol / <i>Null or zero</i>	: -
Data dapat diabaikan/ <i>Data negligible</i>	: 0
Tanda decimal/ <i>Decimal point</i>	: ,
Data tidak dapat ditampilkan/ <i>Not applicable</i>	: NA
Angka estimasi/ <i>Estimated figures</i>	: e
Angka diperbaiki/ <i>Revised figures</i>	: r
Angka sementara/ <i>Preliminary figures</i>	: x
Angka sangat sementara/ <i>Very preliminary figures</i>	: xx
Angka sangat sangat sementara/ <i>Very very preliminary figures</i>	: xxx

2. SATUAN/UNITS

barel/ <i>barrel</i>	: 158,99 liter/ <i>litres</i> = 1/6,2898 m ³
hektar (ha)/ <i>hectare (ha)</i>	: 10 000 m ²
kilometer (km)/ <i>kilometres (km)</i>	: 1 000 meter/ <i>meters (m)</i>
knot/ <i>knot</i>	: 1,8523 km/jam (<i>km/hour</i>)
kuintal/ <i>quintal</i>	: 100 kg
KWh	: 1 000 Watt hour
MWh	: 1 000 KWh
liter (untuk beras)/ <i>litre (for rice)</i>	: 0,80 kg
MMSCF	: 1/35,3 m ³
metrik ton (m.ton)/ <i>metric ton (m. ton)</i>	: 0,98421 long ton = 1 000 kg
ons/ <i>ounce</i>	: 28,31 gram/ <i>grams</i>
ton	: 1 000 kg

Satuan lain: buah, dus, butir, helai/lembar, kaleng, batang, pulsa, ton kilometer (ton-km), jam, menit, persen (%).

Other units: unit, pack, pieces, sheet, tin, pulse, ton-kilometres(ton-km), hour, minute, percent (%).

Perbedaan angka di belakang koma disebabkan oleh pembulatan angka.

The difference in decimal numbers is caused by rounding.

DAFTAR SINGKATAN/ LIST OF ABBREVIATIONS

SI	: Stasiun Iklim
SIMPK	: Stasiun Meteorologi Pertanian Khusus
t.t	: Tempat tidur
BCG	: Bacillus Calmette Guerin
DPT	: Difteri, Pertusis, Tetanus
TT	: Tetanus Toxoid
IOT	: Industri Obat Tradisional/ <i>Traditional Medicine Industry</i>
IKOT	: Industri Kecil Obat Tradisional/ <i>Traditional Medicine Small</i>
Alkes	: Alat kesehatan/ <i>Health Kits</i>
PKRT	: Perbekalan Kesehatan Rumah tangga/ <i>Household Health Logistics</i>
Kompl	: Komplemen/ <i>Complement</i>
IRTP	: Industri Pangan Produksi Rumah Tangga/ <i>Foods Home Industry</i>
PBF	: Pedagang Besar Farmasi/ <i>Pharmacy Whole-seller</i>
GFK	: Gudang Farmasi Kab/Kota/Regency/ <i>Municipality Pharmacy Warehouse</i>
RB	: Rumah Bersalin/ <i>Delivery House</i>
Pustu	: Puskesmas pembantu/ <i>Auxiliary Public Health Center</i>
BP	: Balai Pengobatan/ <i>Polyclinic</i>
TPS	: Tempat Pembuangan Sementara / <i>landfill</i>
Jamkesmas	: Jaminan kesehatan masyarakat miskin/ <i>Poor public health insurance</i>
PJKMU	: Program Jaminan Kesehatan Masyarakat Umum
SIUP	: Surat Ijin Usaha Perdagangan/ <i>Trading Permission Letter</i>
TDP	: Tanda Daftar Perusahaan/ <i>Company Registration Identity</i>
API	: Angka Pengenal Importir/ <i>Importer's Identity Number</i>

Statistik Kunci, 2020–2022 Key Statistics, 2020–2022

Rincian/Description	Satuan/Unit	2020	2021	2022
(1)	(2)	(3)	(4)	(5)
SOSIAL/SOCIAL				
Penduduk ¹ /Population ¹	juta/million			
Laju Pertumbuhan Penduduk ¹ /Population Growth ¹	%			
Angka Harapan Hidup ^{1-e} /Life Expectancy Rate ¹	tahun/years			
Angka Melek Huruf Usia 15+/Literacy Rate Aged 15+	%			
Tingkat Partisipasi Angkatan Kerja -TPAK ^{2,3} Labour Force Participation Rate-LFPR ^{2,3}	%			
Tingkat Pengangguran Terbuka-TPT ^{2,3} Unemployment Rate-UR ^{2,3}	%			
Penduduk Miskin ⁴ /Poor People ⁴	juta/million			
Persentase Penduduk Miskin ⁴ Percentage of Poor People ⁴	%			
Indeks Pembangunan Manusia-IPM ⁵ Human Development Index ⁵	—			
EKONOMI/ECONOMIC				
Produk Domestik Regional Bruto (PDRB) Harga Berlaku ⁶ Gross Regional Domestic Bruto (GRDP) at Current Price ⁶	triliun rupiah trillion rupiahs			
Laju Pertumbuhan Ekonomi ⁷ /Economic Growth ⁷	%			
PDRB Per Kapita Harga Berlaku ^{6,8} Per Capita of GRDP at Current Price ^{6,8}	juta rupiah million rupiahs			

Catatan/Notes: 1 Data 2019 hasil Data 2020 hasil Hasil Sensus Penduduk (SP) 2020 (September). Data 2021 hasil/The 2019 data was the result of The 2020 data was the result of 2020 Population Census (September). The 2021 data was the result of

² Kondisi Agustus/Condition at August

³ Menggunakan penimbang hasil proyeksi penduduk Survei Penduduk Antar Sensus (SUPAS) 2015/Weighted by the population projection results of the Intercensal Population Survey (SUPAS) 2015

⁴ Kondisi Maret/Condition at March

⁵ Sejak tahun 2010, IPM dihitung dengan metode baru. Komponen IPM metode baru adalah angka harapan hidup saat lahir, harapan lama sekolah, rata-rata lama sekolah, dan pengeluaran per kapita/Since 2010, HDI was calculated using new method. New HDI component are life expectancy at birth, expected years of schooling, means years of schooling, and expenditure per capita

⁶ Mulai tahun 2010 mengadopsi System of National Account 2008 (SNA 2008)/Since 2010 is in line with System of National Account 2008 (SNA 2008)

⁷ Menggunakan tahun dasar 2010 (2010=100)/Using 2010 base year (2010=100)

⁸ Menggunakan proyeksi penduduk berdasarkan hasil SP2010/Using population projection based on SP2010

<https://sumbabaratdayakab.bps.go.id>

bab
Chapter

01

GEOGRAFI DAN IKLIM

GEOGRAPHY AND CLIMATE

Kabupaten Sumba Barat Daya

Sumba Barat Daya Regency

90 16' - 100 20' LS dan 1180 55' - 1200 23' BT



1.445.32

km²/sq.km

Luas Area

Total Area

PENJELASAN TEKNIS

1. Secara astronomis Kabupaten Sumba Barat Daya terletak antara 90 18' - 100 20' Lintang Selatan (LS) dan 1180 55'-1200 23' Bujur Timur (BT).
2. Berdasarkan posisi geografisnya, Kabupaten Sumba Barat Daya memiliki batas-batas: Utara -Selat Sumba, Selatan - Samudera Indonesia, Barat - Samudera Indonesia, Timur - Kabupaten Sumba Barat.
3. Kabupaten Sumba Barat Daya terdiri atas 11 kecamatan, yaitu Kodi Bangedo, Kodi Balaghar, Kodi, Kodi Utara, Wewewa Selatan, Wewewa Barat, Wewewa Timur, Wewewa Tengah, Wewewa Utara, Loura, dan Kota Tambolaka.
4. Kabupaten Sumba Barat Daya memiliki luas daratan mencapai 1.445,32 km². Sebagian besar wilayahnya berbukit-bukit di mana hampir 50 persen luas wilayahnya memiliki kemiringan 140 - 400.

TECHNICAL NOTES

1. *Astronomically, Sumba Barat Daya Regency is located between 90 18' - 100 20' South Latitude dan 1180 55' -1200 23' East Longitude.*
2. *In terms of geographic position, Sumba Barat Daya Regency has boundaries as follows: North -Sumba Strait, South - Indonesia Ocean, West – Indonesia Ocean, and East – Sumba Barat Regency.*
3. *Sumba Barat Daya Regency has 11 subdistrict: Kodi Bangedo, Kodi Balaghar, Kodi, Kodi Utara, Wewewa Selatan, Wewewa Barat, Wewewa Timur, Wewewa Tengah, Wewewa Utara, Loura, dan Kota Tambolaka.*
4. *Total land area of Sumba Barat Daya is 1.445,32 km². Most of the Sumba Barat Daya area is hilly area which almost 50 percent of the area have declivity between 140 - 400.*

<https://sumbabaratdayakab.bps.go.id>

ULASAN

Seperti halnya di tempat lain di Indonesia, di Kabupaten Sumba Barat Daya dan Propinsi Nusa Tenggara Timur hanya dikenal 2 musim yaitu musim kemarau dan musim hujan. Pada bulan Juni sampai dengan September arus angin berasal dari Australia dan tidak banyak mengandung uap air, sehingga mengakibatkan musim kemarau. Sebaliknya, pada bulan Desember sampai dengan Maret arus angin banyak mengandung uap air yang berasal dari Asia dan Samudera Pasifik, sehingga terjadi musim hujan. Keadaan seperti ini berganti setiap setengah tahun setelah melewati masa peralihan pada bulan April-Mei dan Oktober-November. Walaupun demikian, mengingat Sumba Barat Daya dan umumnya NTT dekat dengan Australia, arus angin yang banyak mengandung uap air dari Asia dan Samudera Pasifik sampai di wilayah Sumba Barat Daya kandungan uap airnya sudah berkurang yang mengakibatkan hari hujan di Sumba Barat Daya lebih sedikit dibandingkan dengan wilayah yang lebih dekat dengan Asia. Hal ini menjadikan Sumba Barat Daya sebagai wilayah yang tergolong kering di mana hanya 4 bulan (Januari sampai dengan Maret, dan Desember) yang keadaannya relatif basah dan 8 bulan sisanya relatif kering.

Iklim yang tidak menentu di Kabupaten Sumba Barat Daya merupakan masalah umum. Dalam setahun musim kemarau relatif lebih

DESCRIPTION

Same with another places in Indonesia, Sumba Barat Daya Regency and NTT Province has only two seasons, dry season and rainy season. On June to September the wind flows from Australia which contains little moisture, caused the dry season. On the contrary, on December to March the windflow contains a great deal of moisture which comes from Asia and Pacific Ocean, caused the rainy season. This condition changes and turn for a half of year, with transitional period on April-May and October-November. Nevertheless, since Sumba Barat Daya and commonly NTT are not so far from Australia, the great deal of moisture of wind flow comes from Asia and Pasific Ocean, has cleareased after reaching Sumba Barat Daya area. And it makes Sumba Barat Daya has the dry area which is relatively wet in 4 months (January until March and December) and the rest of 8 months is dry.

Uncertain climate is a general problem in Sumba Barat Daya Regency. The dry season relatively longer than the rain season in one year.

Sumba Barat Daya Regency consist of 11 subdistricts. The largest subdistrict is Kodi Utara which has 243,82 km² land areas while the smallest subdistrict is Wewewa Utara which has 63,26 km² land areas.

The lowest temperature in 2021 is 15.2°C which is happened in Juli and the highest is 34.4 °C which is happened in Agustus, September, October and

ULASAN

panjang dari pada musim penghujan.

Kabupaten Sumba Barat Daya terdiri dari 11 kecamatan. Kecamatan yang terluas adalah Kecamatan Kodi Utara dengan luas mencapai 243,82 km² sedangkan kecamatan dengan luas wilayah terkecil adalah Kecamatan Wewewa Utara yaitu sebesar 63,26 km².

Pada tahun 2022 temperatur udara terendah adalah 15,2° C yang terjadi pada bulan Juli sedangkan temperatur tertinggi adalah 34,4° C yang terjadi pada bulan Agustus, September, Oktober, dan Desember. Curah hujan tertinggi adalah 324,9 mm pada bulan Februari dengan jumlah hari hujan 21 hari.

Pada tahun 2021 temperatur udara terendah adalah 18° C yang terjadi pada bulan April sedangkan temperatur tertinggi adalah 35,2° C yang terjadi pada bulan Oktober. Curah hujan tertinggi adalah 501,3 mm pada bulan Februari dengan jumlah hari hujan 25 hari.

DESCRIPTION

December. The highest rainfall rate is 324.9 mm in February with 21 rainy days.

Gambar 1.1 Luas Daerah menurut Kecamatan (%), 2022
Figures 1.1 Area of Subdistrict (%), 2022

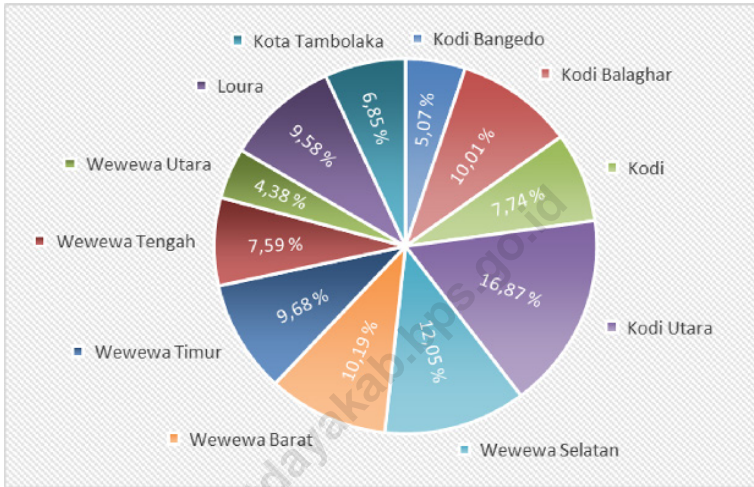

Sumber/Source : Badan Perencanaan, Penelitian, dan Pengembangan Daerah Kabupaten Sumba Barat Daya
 /Research and Regional Development Agency of Sumba Barat Daya Regency

Gambar 1.2
Figures

Jarak dari Ibukota Kecamatan ke Ibukota Kabupaten di Kabupaten Sumba Barat Daya (km), 2022
Distance between Subdistrict Capital and Regency Capital in Sumba Barat Daya Regency (km), 2022

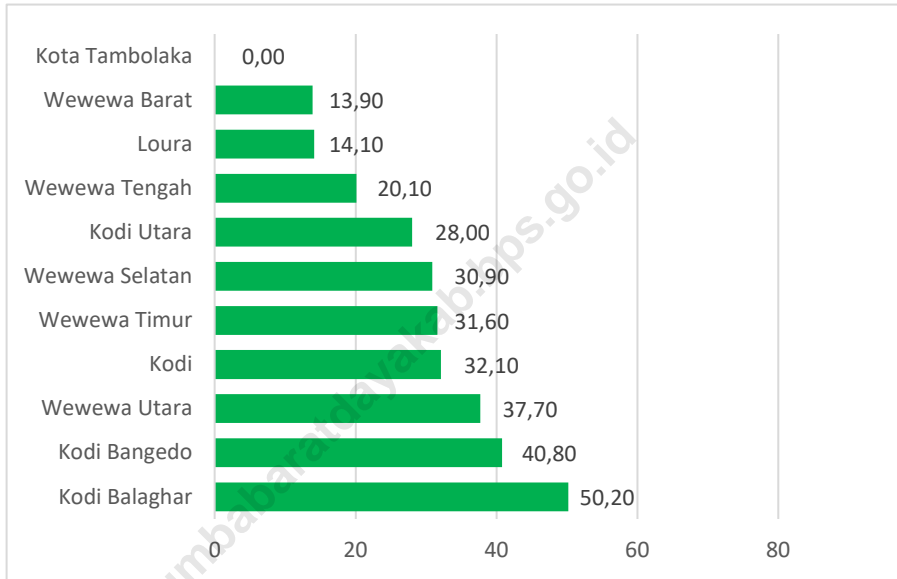

Sumber/Source : Badan Perencanaan, Penelitian, dan Pengembangan Daerah Kabupaten Sumba Barat Daya
Research and Regional Development Agency of Sumba Barat Daya Regency

1.1 KEADAAN GEOGRAFI GEOGRAPHY CONDITION

Tabel 1.1.1 **Luas Daerah dan Jumlah Pulau Menurut Kecamatan di Kabupaten Sumba Barat Daya, 2021**
Table 1.1.1 **Total Area and Number of Islands by Subdistrict in Sumba Barat Daya Regency, 2021**

Kecamatan <i>Subdistrict</i>	Ibukota Kecamatan <i>Capital of Subdistrict</i>	Luas <i>Total Area</i> (km ² /sq.km)
(1)	(2)	(3)
Kodi Bangedo	Walla Ndimu	73,22
Kodi Balaghar	Panenggo Ede	144,67
Kodi	Bondo Kodi	111,86
Kodi Utara	Kori	243,82
Wewewa Selatan	Tena Teke	174,14
Wewewa Barat	Waimangura	147,34
Wewewa Timur	Elopada	139,88
Wewewa Tengah	Ndapa Taka	109,67
Wewewa Utara	Palla	63,26
Loura	Karuni	138,51
Kota Tambolaka	Tambolaka	98,95
Sumba Barat Daya		1 445,32

Lanjutan Tabel/*Continued Table 1.1.1*

Kecamatan <i>Subdistrict</i>	Persentase terhadap Luas Kabupaten/ Kota <i>Percentage to Regency/Municipal Area</i>	Jumlah Pulau <i>Number of Islands</i>
(1)	(4)	(5)
Kodi Bangedo	5,07	1
Kodi Balaghar	10,01	1
Kodi	7,74	1
Kodi Utara	16,87	1
Wewewa Selatan	12,05	1
Wewewa Barat	10,19	1
Wewewa Timur	9,68	1
Wewewa Tengah	7,59	1
Wewewa Utara	4,38	1
Loura	9,58	1
Kota Tambolaka	6,85	1
Sumba Barat Daya	100,00	1

Catatan/*Note* : ¹ (Kolom 3) Berdasarkan Peraturan Menteri Dalam Negeri Nomor 137 Tahun 2017 tanggal 29 Desember 2017/*Based on Minister of Home Affairs Regulation Number 137/2017, December 29, 2017*

² (Kolom 5) Berdasarkan informasi Kementerian Dalam Negeri Tahun 2018/*Based on information from Ministry of Home Affairs, 2018*

Sumber/*Source* : Perda RTRW No.2 Tahun 2020 Kabupaten Sumba Barat Daya-Badan Perencanaan, Penelitian, dan Pengembangan Daerah Kabupaten Sumba Barat Daya/*Local Government Regulation No.2 Year 2020 About Neighbourhood/Hamlet in Sumba Barat Daya Regency-Research and Regional Development Agency of Sumba Barat Daya Regency*

Tabel
Table 1.1.2

Tinggi Wilayah dan Jarak ke Ibukota Kabupaten/Kota Menurut Kecamatan di Kabupaten Sumba Barat Daya, 2022
Altitude and Distance to the Capital of Regency/ Municipality by Subdistrict in Sumba Barat Daya Regency, 2022

Kecamatan Subdistrict	Tinggi Wilayah (mdpl) Altitude (m a.s.l)	Jarak ke Ibukota Kabupaten/Kota Distance to the Capital of Regency/ Municipality
(1)	(2)	(3)
Kodi Bangedo	0-300	40,80
Kodi Balaghar	0-300	50,20
Kodi	0-300	32,10
Kodi Utara	0-300	28,00
Wewewa Selatan	300 – 500	30,90
Wewewa Barat	300 – 750	13,90
Wewewa Timur	300 – 850	31,60
Wewewa Tengah	300 – 850	20,10
Wewewa Utara	100 – 600	37,70
Loura	0 – 300	14,10
Kota Tambolaka	0 – 300	...
Sumba Barat Daya		...

Catatan/Note : ¹ (Kolom 3) Berdasarkan Peraturan Menteri Dalam Negeri Nomor 137 Tahun 2017 tanggal 29 Desember 2017/Based on Minister of Home Affairs Regulation Number 137/2017, December 29, 2017

² (Kolom 5) Berdasarkan informasi Kementerian Dalam Negeri Tahun 2018/Based on information from Ministry of Home Affairs, 2018

Sumber/Source : Perda RTRW No.2 Tahun 2020 Kabupaten Sumba Barat Daya-Badan Perencanaan, Penelitian, dan Pengembangan Daerah Kabupaten Sumba Barat Daya/Local Government Regulation No.2 Year 2020 About Neighbourhood/Hamlet in Sumba Barat Daya Regency-Research and Regional Development Agency of Sumba Barat Daya Regency

1.2 KEADAAN IKLIM CLIMATE CONDITION

Tabel 1.2.1 **Pengamatan Unsur Iklim Menurut Bulan di Sumba Barat Daya, 2022**
Table 1.2.1 **Observation of Climate Elements By Months at Sumba Barat Daya, 2022**

Bulan Month	Suhu/Temperature (°C)			Kelembaban/Humidity (%)		
	Minimum	Rata-rata Average	Maksimum Maximum	Minimum	Rata-rata Average	Maksimum Maximum
(1)	(2)	(3)	(4)	(5)	(6)	(7)
Januari/January	22,2	27,2	32,0	54	84	98
Februari/February	23,0	26,7	33,4	58	86	98
Maret/March	22,6	27,0	33,0	57	86	98
April/April	21,2	27,1	33,8	53	82	97
Mei/May	22,0	27,2	34,0	53	82	97
Juni/June	19,2	26,1	34,0	44	81	95
Juli/July	15,2	24,5	32,2	38	77	96
Agustus/August	17,4	25,5	33,4	35	75	96
September/September	20,4	27,0	34,4	34	76	93
Oktober/October	22,4	27,6	34,4	46	80	95
November/November	23,4	27,9	33,6	54	80	98
Desember/December	21,4	27,6	34,4	39	80	97

Lanjutan Tabel/*Continued Table 1.2.1*

Bulan Month	Kecepatan Angin (m/det) Wind Velocity (m/sec)			Tekanan Udara/Atmospheric Pressure (mbar)		
	Minimum	Rata-rata Average	Maksimum Maximum	Minimum	Rata-rata Average	Maksimum Maximum
(1)	(8)	(9)	(10)	(11)	(12)	(13)
Januari/January	3	4	8	1004,8	1010,7	1013,1
Februari/February	3	4	8	1006,2	1010,4	1011,9
Maret/March	3	3	7	1001,6	1009,0	1011,0
April/April	3	3	7	1004,1	1008,9	1010,8
Mei/May	3	3	8	1004,8	1009,5	1012,1
Juni/June	3	4	9	1006,0	1010,0	1012,0
Juli/July	4	4	8	1006,0	1010,9	1012,3
Agustus/August	4	4	9	1006,4	1011,0	1013,5
September/September	4	4	9	1004,4	1011,1	1013,8
Oktober/October	4	4	8	1005,1	1009,8	1011,8
November/November	4	4	7	1004,3	1009,1	1011,4
Desember/December	4	4	9	1000,1	1007,2	1009,0

Lanjutan Tabel/*Continued Table 1.2.1*

Bulan Month	Jumlah Curah Hujan Number of Precipitation (mm)	Jumlah Hari Hujan (hari) Number of Rainy Days (day)	Penyinaran Matahari Duration of Sunshine (%)
(1)	(14)	(15)	(16)
Januari/January	248,8	25	77
Februari/February	324,9	21	79
Maret/March	156,2	18	79
April/April	73,9	13	97
Mei/May	76,9	9	94
Juni/June	72,3	10	90
Juli/July	6,6	3	89
Agustus/August	7,3	4	98
September/September	28,4	7	97
Oktober/October	111,6	15	90
November/November	159,2	17	86
Desember/December	151,9	12	86

Catatan/Note : *Calm* adalah kecepatan angin mendekati nol/*Calm is wind velocity close to zero*

Sumber/Source : Pos Meteorologi Bandara Tambolaka/Meteorology Post of Tambolaka Airport

BAB
Chapter

02

PEMERINTAHAN GOVERNMENT

Jumlah PNS 2022 Kabupaten Sumba Barat Daya Number of Civil Servants in Sumba Barat Daya Regency

55,39 % Merupakan Lulusan Sarjana (S1)
55.39 % were Bachelor (S1)

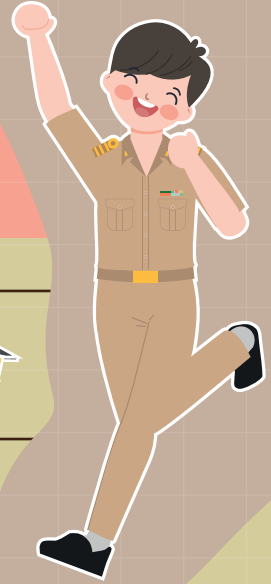

1.481 Laki-laki
Male



70,97 % Berada Pada Golongan III
70.97% were in Range III

Perempuan
Female **1.922**

PENJELASAN TEKNIS

1. Pemerintah Daerah adalah Pimpinan Daerah dan Dewan Perwakilan Daerah (DPRD). Pimpinan Daerah bertanggung jawab sebagai lembaga eksekutif dan DPRD bertanggung jawab sebagai lembaga legislatif. Kabupaten Sumba Barat Daya dipimpin oleh seorang Bupati dengan ibu kota kabupaten adalah Tambolaka.
2. Untuk melaksanakan tugasnya, dalam merumuskan kebijakan penyelenggaraan pemerintah dan pembangunan, serta pelayanan masyarakat terdapat unsur pembantu Pimpinan Pemerintah Daerah yaitu Sekretaris Daerah (Setda) dan Lembaga Teknis Daerah seperti Dinas-Dinas, Badan-badan, dan Kantor-Kantor.
3. Dalam perencanaan anggaran dari belanja negara, pemerintah menganut prinsip anggaran berimbang dan dinamis. Berimbang berarti harus diusahakan agar ada keseimbangan antara penerimaan dan pengeluaran. Sedangkan prinsip dinamis berarti makin meningkatnya jumlah anggaran dan tabungan pemerintah sehingga kemampuan dalam daerah bertambah dan ketergantungan pada bantuan keuangan dari luar daerah semakin berkurang

TECHNICAL NOTES

1. *Regional government consist of Head of Region and Parliament. Head of Region is responsible for executive and Parliament is responsible for legislative. Sumba Barat Daya Regency is lead by a regent with Tambolaka as the capital city.*
2. *To implement his duties, according to coordinating of plan and job program of regional development, and public services there are organizations of Governon staff, they are: The Regional Secretariat and Regional Technical Institutions (Services, Boards, and Offices).*
3. *The government policy in terms of public finance was reflected on state Budget, based on dynamic and balance principal. Balance principal means there should be balance between revenue and expense. While dynamic principal means, as number ofnational budget and saving increase, government ability particularly in terms of finance also increases and the dependency to other sources decreases.*

<https://sumbabaratdayakab.bps.go.id>

ULASAN**DESCRIPTION****Wilayah Administratif***Administrative Area*

Sejak diberlakukannya otonomi daerah pada tahun 2007, sejumlah Desa/Kelurahan dan kecamatan di Kabupaten Sumba Barat Daya mengalami pemekaran. Pemekaran daerah dilakukan untuk meningkatkan pelayanan masyarakat, percepatan pelaksanaan pembangunan dan ekonomi daerah, dan percepatan potensi daerah. Pada tahun 2020 Kabupaten Sumba Barat Daya terdiri dari 11 kecamatan, 173 desa dan 2 kelurahan. Jumlah desa terbanyak di Kecamatan Kodi Utara (21 desa), sedangkan kecamatan dengan jumlah desa paling sedikit adalah Kecamatan Kota Tambolaka (10 desa).

Since the implementation of regional autonomy in 2007, a number of villages/kelurahan and subdistricts in Sumba Barat Daya Regency have experienced expansion. Regional expansion is carried out to improve community services, accelerate the implementation of regional development and economy, and accelerate regional potential. In 2020, Sumba Barat Daya Regency was divided into 11 subdistricts, 173 villages and 2 urban villages. Kodi Utara subdistrict has the largest number of villages (21 villages), while Kota Tambolaka subdistrict has the least number of villages (10 villages).

Dewan Perwakilan Rakyat Daerah*The Regional House of Representative*

Jumlah anggota DPRD Kabupaten Sumba Barat Daya tahun 2021 sebanyak 35 orang yang terbagi dalam 12 partai politik. Anggota laki-laki berjumlah 31 orang, sedangkan anggota perempuan berjumlah 4 orang.

Number of regional parliament members of Sumba Barat Daya regency is 35 members, which divided into 12 political parties. Number of male participants is 33 peoples and female is 3 peoples.

<https://sumbabaratdayakab.bps.go.id>

Gambar
Figures 2.1

**Jumlah Desa¹/Kelurahan Menurut Kecamatan di
Kabupaten Sumba Barat Daya, 2022**
**Number of Villages¹/Kelurahan by Subdistrict in Sumba
Barat Daya Regency, 2022**

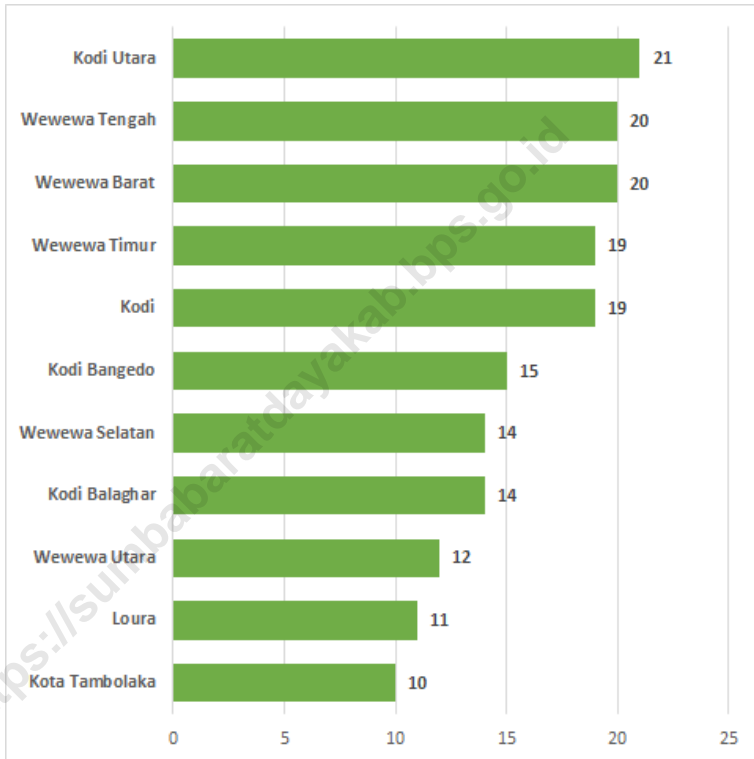

Catatan/Note : Termasuk Unit Permukiman Transmigrasi (UPT)/Include Transmigration Settlement Unit

Sumber/Source : 2018. Peraturan Kepala Badan Pusat Statistik Nomor 3 Tahun 2019 Tanggal 6 Mei 2019/Regulation of the Head of the Central Bureau of Statistics Number 3 of 2019 dated 6 May 2019

2019. Peraturan Badan Pusat Statistik Nomor 3 Tahun 2020/Central Bureau of Statistics Regulation Number 3 of 2020

2020. Peraturan Badan Pusat Statistik Nomor 1 Tahun 2021 Tanggal 25 Mei 2021/Central Bureau of Statistics Regulation Number 1 of 2021 May 25, 2021

2021. Peraturan Badan Pusat Statistik Nomor 5 Tahun 2021 Tanggal 30 Desember 2021/Central Bureau of Statistics Regulation Number 5 of 2021 December 30, 2021

2022. Kegiatan Pemutakhiran Kerangka Geospasial ST2023, Kondisi 2022 Semester 1/ ST2023 Geospatial Framework Updating Activity, Conditions of 2022 Semester 1

<https://sumbabaratdayakab.bps.go.id>

2.1 WILAYAH ADMINISTRATIF ADMINISTRATIVE AREA

Tabel 2.1.1 **Jumlah Desa¹/Kelurahan Menurut Kecamatan di Kabupaten Sumba Barat Daya, 2018–2022**
Table 2.1.1 **Number of Villages¹/Kelurahan by Subdistrict in Sumba Barat Daya Regency, 2018–2022**

Kecamatan Subdistrict	2018	2019	2020	2021	2022
(1)	(2)	(3)	(4)	(5)	(6)
Kodi Bangedo	15	15	15	15	15
Kodi Balaghar	14	14	14	14	14
Kodi	19	19	19	19	19
Kodi Utara	21	21	21	21	21
Wewewa Selatan	14	14	14	14	14
Wewewa Barat	20	20	20	20	20
Wewewa Timur	19	19	19	19	19
Wewewa Tengah	20	20	20	20	20
Wewewa Utara	12	12	12	12	12
Loura	11	11	11	11	11
Kota Tambolaka	10	10	10	10	10
Sumba Barat Daya	175	175	175	175	175

Catatan/Note : Termasuk Unit Permukiman Transmigrasi (UPT)/Include Transmigration Settlement Unit

Sumber/Source : 2018. Peraturan Kepala Badan Pusat Statistik Nomor 3 Tahun 2019 Tanggal 6 Mei 2019/Regulation of the Head of the Central Bureau of Statistics Number 3 of 2019 dated 6 May 2019

2019. Peraturan Badan Pusat Statistik Nomor 3 Tahun 2020/Central Bureau of Statistics Regulation Number 3 of 2020

2020. Peraturan Badan Pusat Statistik Nomor 1 Tahun 2021 Tanggal 25 Mei 2021/Central Bureau of Statistics Regulation Number 1 of 2021 May 25, 2021

2021. Peraturan Badan Pusat Statistik Nomor 5 Tahun 2021 Tanggal 30 Desember 2021/Central Bureau of Statistics Regulation Number 5 of 2021 December 30, 2021

2022. Kegiatan Pemutakhiran Kerangka Geospasial ST2023, Kondisi 2022 Semester 1/ ST2023 Geospatial Framework Updating Activity, Conditions of 2022 Semester 1

2.2 DEWAN PERWAKILAN RAKYAT DAERAH REGIONAL HOUSE OF REPRESENTATIVE

Tabel 2.2.1 Jumlah Anggota Dewan Perwakilan Rakyat Daerah Menurut Partai Politik dan Jenis Kelamin di Kabupaten Sumba Barat Daya, 2022
Number of Regional House of Representatives's Members by Political Parties and Sex in Sumba Barat Daya Regency 2022

Partai Politik <i>Political Parties</i>	Laki-laki <i>Male</i>	Perempuan <i>Female</i>	Jumlah <i>Total</i>
(1)	(2)	(3)	(4)
Partai Kebangkitan Bangsa (PKB)	4	-	4
Partai Gerakan Indonesia Raya (Gerindra)	-	1	1
Partai Demokrasi Indonesia Perjuangan (PDI-P)	5	-	5
Partai Golongan Karya (Golkar)	4	-	4
Partai Nasional Demokrat (NasDem)	3	1	4
Partai Berkarya	1	-	1
Partai Keadilan Sejahtera (PKS)	2	-	2
Partai Persatuan Indonesia (Perindo)	4	1	5
Partai Persatuan Pembangunan (PPP)	1	-	1
Partai Amanat Nasional (PAN)	5	-	5
Partai Hati Nurani Rakyat (Hanura)	2	-	2
Partai Demokrat)	1	-	1
Sumba Barat Daya	32	3	35

Catatan/Note : ...

Sumber/Source : Komisi Pemilihan Umum Kabupaten Sumba Barat Daya/General Election Commission of Sumba Barat Daya Regency

2.3 SUMBER DAYA MANUSIA HUMAN RESOURCES

Tabel 2.3.1 Jumlah Pegawai Negeri Sipil Menurut Jabatan dan Jenis Kelamin di Kabupaten Sumba Barat Daya, Desember 2021 dan Desember 2022
Number of Civil Servants by Occupation and Sex in Sumba Barat Daya Regency, December 2021 and December 2022

Jabatan <i>Occupation</i>	2021		Jumlah <i>Total</i>
	Laki-laki <i>Male</i>	Perempuan <i>Female</i>	
(1)	(2)	(3)	(4)
Jabatan Pimpinan Tinggi Utama <i>Senior Executives</i>	–	–	–
Jabatan Pimpinan Tinggi Madya <i>Middle Executives</i>	–	–	–
Jabatan Pimpinan Tinggi Pratama <i>Junior Executives</i>	32	2	34
Administrator/ <i>Administrator</i>	91	51	142
Pengawas/ <i>Supervisor</i>	226	143	369
Eselon V/ <i>5th Echelon</i>	–	–	–
Jabatan Fungsional Dosen <i>Certain Functional Position for Lecturer</i>	535	889	1 424
Jabatan Fungsional Guru <i>Certain Functional Position for Teacher</i>	–	–	–
Jabatan Fungsional Medis <i>Certain Functional Position for Medical Field</i>	82	383	465
Jabatan Fungsional Teknis <i>Certain Functional Position for Technical Field</i>	36	17	53
Jabatan Fungsional Umum/Pelaksana <i>General Functional Position</i>	471	369	840
Jumlah/<i>Total</i>	1 473	1 854	3 327

Lanjutan Tabel/*Continued Table 2.3.1*

Jabatan <i>Occupation</i>	2022		
	Laki-laki <i>Male</i>	Perempuan <i>Female</i>	Jumlah <i>Total</i>
(1)	(2)	(3)	(4)
Jabatan Pimpinan Tinggi Utama <i>Senior Executives</i>	-	-	-
Jabatan Pimpinan Tinggi Madya <i>Middle Executives</i>	-	-	-
Jabatan Pimpinan Tinggi Pratama <i>Junior Executives</i>	31	2	33
Administrator/ <i>Administrator</i>	89	49	138
Pengawas/ <i>Supervisor</i>	196	116	312
Eselon V/ <i>5th Echelon</i>	-	-	-
Jabatan Fungsional Dosen <i>Certain Functional Position for Lecturer</i>	-	-	-
Jabatan Fungsional Guru <i>Certain Functional Position for Teacher</i>	508	851	1 359
Jabatan Fungsional Medis <i>Certain Functional Position for Medical Field</i>	86	427	513
Jabatan Fungsional Teknis <i>Certain Functional Position for Technical Field</i>	86	52	138
Jabatan Fungsional Umum/Pelaksana <i>General Functional Position</i>	485	425	910
Jumlah/<i>Total</i>	1 481	1 922	3 403

Catatan/*Note:*Sumber/*Source:* Badan Kepegawaian Negara (BKN)/*National Civil Service Agency*

Tabel
Table 2.3.2

Jumlah Pegawai Negeri Sipil Menurut Tingkat Pendidikan dan Jenis Kelamin di Kabupaten Sumba Barat Daya, Desember 2021 dan Desember 2022
Number of Civil Servants by Educational Level and Sex in Sumba Barat Daya Regency, Desember 2021 and Desember 2022

Tingkat Pendidikan <i>Educational Level</i>	2021		
	Laki-laki <i>Male</i>	Perempuan <i>Female</i>	Jumlah <i>Total</i>
(1)	(2)	(3)	(4)
Sekolah Dasar (SD) <i>Primary School</i>	9	-	9
Sekolah Menengah Pertama (SMP) <i>Junior High School</i>	24	1	25
Sekolah Menengah Atas (SMA) <i>Senior High School</i>	284	255	539
Diploma I/Akta I <i>Diploma I/Akta I</i>	6	6	12
Diploma II/Akta II <i>Diploma II/Akta II</i>	65	110	175
Diploma III/Akta III <i>Diploma III/Akta III</i>	193	440	633
Diploma IV/Akta IV <i>Diploma IV/Akta IV</i>	35	27	62
S1/Sarjana <i>Under Graduate/Bachelor</i>	839	1 000	1 839
S2/Pasca Sarjana <i>Graduate</i>	18	15	33
S3/Doktor/Ph.D <i>Post Graduate</i>	-	-	-
Jumlah/Total	1 473	1 854	3 327

Lanjutan Tabel/*Continued Table 2.3.2*

Tingkat Pendidikan <i>Educational Level</i>	2022		
	Laki-laki <i>Male</i>	Perempuan <i>Female</i>	Jumlah <i>Total</i>
(1)	(2)	(3)	(4)
Sekolah Dasar (SD) <i>Primary School</i>	6	-	6
Sekolah Menengah Pertama (SMP) <i>Junior High School</i>	249	224	473
Sekolah Menengah Atas (SMA) <i>Senior High School</i>	17	1	18
Diploma I/Akta I <i>Diploma I/Akta I</i>	4	2	6
Diploma II/Akta II <i>Diploma II/Akta II</i>	51	84	135
Diploma III/Akta III <i>Diploma III/Akta III</i>	208	482	690
Diploma IV/Akta IV <i>Diploma IV/Akta IV</i>	35	44	79
S1/Sarjana <i>Under Graduate/Bachelor</i>	889	1 064	1 953
S2/Pasca Sarjana <i>Graduate</i>	22	21	43
S3/Doktor/Ph.D <i>Post Graduate</i>	-	-	-
Jumlah/Total	1 481	1 922	3 403

Catatan/*Note:*Sumber/*Source:* Badan Kepegawaian Negara (BKN)/*National Civil Service Agency*

Tabel
Table 2.3.3

**Jumlah Pegawai Negeri Sipil Menurut Tingkat
Kepangkatan dan Jenis Kelamin di Kabupaten Sumba
Barat Daya, Desember 2021 dan Desember 2022**
**Number of Civil Servants by Hierarchy and Sex in Sumba
Barat Daya Regency, Desember 2021 and Desember
2022**

Pangkat/Golongan/Ruang Hierarchy	2021		
	Laki-laki Male	Perempuan Female	Jumlah Total
(1)	(2)	(3)	(4)
Golongan I/Range I	18	–	18
1. I/A (Juru Muda/Junior Clerk)	–	–	–
2. I/B (Juru Muda Tingkat I/First Class Junior Clerk)	4	–	4
3. I/C (Juru/Clerk)	6	–	6
4. I/D (Juru Tingkat I/First Class Clerk)	8	–	8
Golongan II/Range II	260	277	537
5. II/A (Pengatur Muda/Junior Supervisor)	30	6	36
6. II/B (Pengatur Muda Tingkat I/First Class Junior Supervisor)	43	21	64
7. II/C (Pengatur/Supervisor)	85	97	182
8. II/D (Pengatur Tingkat I/First Class Supervisor)	102	153	255
Golongan III/Range III	973	1 365	2 338
9. III/A (Penata Muda/Junior Superintendent)	221	336	557
10. III/B (Penata Muda Tingkat I/First Class Junior Superintendent)	343	514	857
11. III/C (Penata/Superintendent)	185	235	420
12. III/D (Penata Tingkat I/First Class Superintendent)	224	280	504
Golongan IV/Range IV	222	212	434
13. IV/A (Pembina/Administrator)	109	134	243
14. IV/B (Pembina Tingkat I/First Class Administrator)	86	76	162
15. IV/C (Pembina Utama Muda/Junior Administrator)	27	2	29
16. IV/D (Pembina Utama Madya/Middle Administrator)	–	–	–
17. IV/E (Pembina Utama/Senior Administrator)	–	–	–
Jumlah/Total	1 473	1 854	3 327

Lanjutan Tabel/*Continued Table 2.3.3*

Pangkat/Golongan/Ruang <i>Hierarchy</i>		2022		
		Laki-laki <i>Male</i>	Perempuan <i>Female</i>	Jumlah <i>Total</i>
(1)		(2)	(3)	(4)
Golongan I/Range I		12	-	12
1. I/A	(Juru Muda/ <i>Junior Clerk</i>)	-	-	-
2. I/B	(Juru Muda Tingkat I/ <i>First Class Junior Clerk</i>)	2	-	2
3. I/C	(Juru/ <i>Clerk</i>)	5	-	5
4. I/D	(Juru Tingkat I/ <i>First Class Clerk</i>)	5	-	5
Golongan II/Range II		251	284	535
5. II/A	(Pengatur Muda/ <i>Junior Supervisor</i>)	21	5	26
6. II/B	(Pengatur Muda Tingkat I/ <i>First Class Junior Supervisor</i>)	35	19	54
7. II/C	(Pengatur/ <i>Supervisor</i>)	99	104	203
8. II/D	(Pengatur Tingkat I/ <i>First Class Supervisor</i>)	96	156	252
Golongan III/Range III		1 000	1 415	2 415
9. III/A	(Penata Muda/ <i>Junior Superintendent</i>)	228	280	508
10. III/B	(Penata Muda Tingkat I/ <i>First Class Junior Superintendent</i>)	333	533	866
11. III/C	(Penata/ <i>Superintendent</i>)	183	257	440
12. III/D	(Penata Tingkat I/ <i>First Class Superintendent</i>)	256	345	601
Golongan IV/Range IV		218	223	441
13. IV/A	(Pembina/ <i>Administrator</i>)	102	139	241
14. IV/B	(Pembina Tingkat I/ <i>First Class Administrator</i>)	90	82	172
15. IV/C	(Pembina Utama Muda/ <i>Junior Administrator</i>)	25	2	27
16. IV/D	(Pembina Utama Madya/ <i>Middle Administrator</i>)	1	-	1
17. IV/E	(Pembina Utama/ <i>Senior Administrator</i>)	-	-	-
Jumlah/Total		1 481	1 922	3 403

Catatan/Note:

Sumber/Source: Badan Kepegawaian Negara (BKN)/National Civil Service Agency

2.4 KEUANGAN PEMERINTAH GOVERNMENT FINANCE

Tabel 2.4.1 Realisasi Pendapatan Pemerintah Kabupaten Sumba Barat Daya Menurut Jenis Pendapatan (ribu rupiah), 2019–2022
Actual Sumba Barat Daya Regency/Municipal Government Revenues by Kind of Revenues (thousand rupiahs), 2019–2022

Jenis Pendapatan/Kind of Revenues	2019	2020
(1)	(2)	(3)
1. Pendapatan Asli Daerah (PAD)/Regional Revenue	53 531 738,54	46 107 533,76
1.1 Pajak Daerah/Regional Tax	16 117 732,78	11 298 744,26
1.2 Retribusi Daerah/Regional Retribution	6 208 071,63	1 553 827,00
1.3 Hasil Pengelolaan Kekayaan Daerah yang Dipisahkan <i>Results of Separated Regional Wealth Management</i>	5 502 702,27	5 085 016,17
1.4 Lain-lain PAD yang Sah/Other Regional Revenue	25 703 231,87	28 169 946,33
2. Pendapatan Transfer/Transfer Income	714 932 253,43	646 506 743,33
2.1 Pendapatan Transfer Pemerintah Pusat/Central <i>Government Transfer Income</i>	707 565 828,43	639 288 543,62
2.2 Pendapatan Transfer Antar Daerah/Income Transfers <i>Between Regions</i>	7 366 425,00	7 218 199,71
3. Lain-lain Pendapatan yang Sah/Other Revenue	308 152 141,73	315 067 893,91
3.1 Lain-lain Pendapatan Sesuai dengan Ketentuan Peraturan Perundang-Undangan/Other Income <i>According to the Provisions of Legislation</i>	308 152 141,73	315 067 893,91
Jumlah/Total	1 076 616 133,70	1 007 682 171,00

Lanjutan Tabel/*Continued Table 2.4.1*

Jenis Pendapatan/Kind of Revenues	2021	2022*
(1)	(2)	(3)
1. Pendapatan Asli Daerah (PAD)/Regional Revenue	43 918 102 502,87	31 428 925 800,94
1.1 Pajak Daerah/ <i>Regional Tax</i>	11 209 388 573,00	19 160 934 949,00
1.2 Retribusi Daerah/ <i>Regional Retribution</i>	1 376 906 596,00	1 741 892 054,00
1.3 Hasil Pengelolaan Kekayaan Daerah yang Dipisahkan <i>Results of Separated Regional Wealth Management</i>	7 075 077 120,00	4 336 715 550,00
1.4 Lain-lain PAD yang Sah/ <i>Other Regional Revenue</i>	24 256 730 213,87	6 189 383 247,94
2. Pendapatan Transfer/Transfer Income	908 339 777 485,00	899 525 798 041,00
2.1 Pendapatan Transfer Pemerintah Pusat/ <i>Central Government Transfer Income</i>	888 023 906 202,00	875 741 859 128,00
2.2 Pendapatan Transfer Antar Daerah/ <i>Income Transfers Between Regions</i>	20 315 871 283,00	23 783 938 913,00
3. Lain-lain Pendapatan yang Sah/Other Revenue	51 828 141 437,00	65 218 586 693,00
3.1 Lain-lain Pendapatan Sesuai dengan Ketentuan Peraturan Perundang-Undangan/ <i>Other Income According to the Provisions of Legislation</i>	51 828 141 437,00	65 218 586 693,00
Jumlah/Total	1 004 086 021 424,87	996 173 310 534,94

Catatan/Note : *) Angka Sementara

Sumber/Source : Badan Pendapatan Daerah Kabupaten Sumba Barat Daya/*Regional Revenue Board of Sumba Barat Daya Regency*
Badan Keuangan dan Aset Daerah Kabupaten Sumba Barat Daya/*Regional Financial and Assets Institution of Sumba Barat Daya Regency*

Tabel
Table 2.4.2

Realisasi Belanja Pemerintah Kabupaten Sumba Barat Daya Menurut Jenis Belanja (ribu rupiah), 2019–2022
Actual Sumba Barat Daya Regency/Municipal Government Expenditures by Kind of Expenditures (thousand rupiahs), 2019–2022

Jenis Pendapatan <i>Kind of Revenues</i>	2019	2020
(1)	(2)	(3)
1. Belanja Tidak Langsung/<i>Indirect Expenditures</i>	555 795 830,31	582 170 002,06
1.1 Belanja Pegawai/ <i>Personnel Expenditures</i>	264 812 242,24	258 328 731,14
1.2 Belanja Bunga/ <i>Interest Expenditures</i>	-	-
1.3 Belanja Subsidi/ <i>Subsidies Expenditures</i>	-	-
1.4 Belanja Hibah/ <i>Grant Expenditures</i>	4 649 300,00	7 130 422,27
1.5 Belanja Bantuan Sosial/ <i>Social Aid Expenditures</i>	2 450 000,00	2 903 100,00
1.6 Belanja Bagi Hasil/ <i>Sharing Fund Expenditure</i>	-	-
1.7 Belanja Bantuan Keuangan <i>Financial Aids Expenditures</i>	283 884 288,07	305 370 481,47
1.8 Belanja Tidak Terduga/ <i>Unpredicted Expenditures</i>	-	8 437 267,18
2. Belanja Langsung/<i>Direct Expenditures</i>	486 179 756,72	423 131 770,25
2.1 Belanja Pegawai/ <i>Personnel Expenditures</i>	79 827 756,01	75 441 772,89
2.2 Belanja Barang dan Jasa <i>Goods and Services Expenditures</i>	237 510 767,01	203 888 696,09
2.3 Belanja Modal/ <i>Capital Expenditure</i>	168 841 233,70	143 801 301,27
Jumlah/<i>Total</i>	1 041 975 587,03	1 005 301 772,31

Lanjutan Tabel/*Continued Table 2.4.2*

Jenis Pendapatan <i>Kind of Revenues</i>	2021	2022*
(1)	(4)	(5)
1. Belanja Tidak Langsung/<i>Indirect Expenditures</i>	615 693 446 685,00	596 317 840 906,00
1.1 Belanja Pegawai/ <i>Personnel Expenditures</i>	259 551 254 926,00	274 705 754 715,00
1.2 Belanja Bunga/ <i>Interest Expenditures</i>	-	-
1.3 Belanja Subsidi/ <i>Subsidies Expenditures</i>	-	-
1.4 Belanja Hibah/ <i>Grant Expenditures</i>	21 059 603 308,00	12 321 454 868,00
1.5 Belanja Bantuan Sosial/ <i>Social Aid Expenditures</i>	22 611 089 550,00	25 338 998 529,00
1.6 Belanja Bagi Hasil/ <i>Sharing Fund Expenditure</i>	1 799 999 779,00	1 626 567 452,00
1.7 Belanja Bantuan Keuangan <i>Financial Aids Expenditures</i>	309 275 898 623,00	281 001 709 942,00
1.8 Belanja Tidak Terduga/ <i>Unpredicted Expenditures</i>	1 395 600 499,00	1 323 355 400,00
2. Belanja Langsung/<i>Direct Expenditures</i>	427 044 831 140,23	402 291 599 815,74
2.1 Belanja Pegawai/ <i>Personnel Expenditures</i>	-	-
2.2 Belanja Barang dan Jasa <i>Goods and Services Expenditures</i>	285 268 502 409,39	257 710 501 605,74
2.3 Belanja Modal/ <i>Capital Expenditure</i>	141 776 328 730,84	144 581 098 210,00
Jumlah/<i>Total</i>	1 042 738 277 825,23	998 609 440 721,74

Catatan/*Note* : *) Angka Sementara

Sumber/*Source* : Badan Keuangan dan Aset Daerah Kabupaten Sumba Barat Daya/*Regional Financial and Assets Institution of Sumba Barat Daya Regency*

PENDUDUK DAN
KETENAGAKERJAAN

POPULATION AND EMPLOYMENT

Jumlah Penduduk Kabupaten Sumba Barat Daya

Hasil Proyeksi tahun 2022

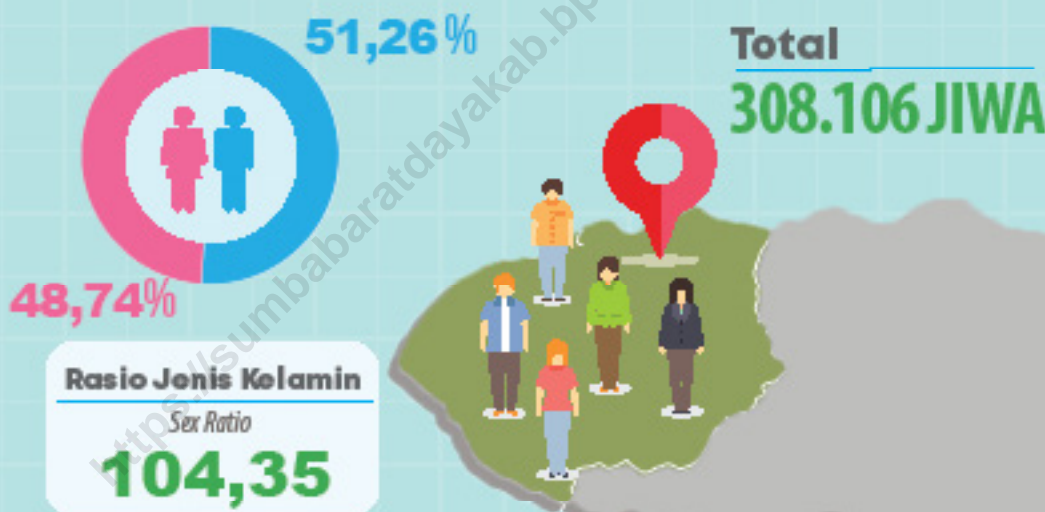

PENJELASAN TEKNIS

TECHNICAL NOTES

1. Penduduk Sumba Barat Daya adalah semua orang yang berdomisili di wilayah teritorial Kabupaten Sumba Barat Daya selama 6 bulan atau lebih dan atau mereka yang berdomisili kurang dari 6 bulan tetapi bertujuan menetap.
2. Rata-rata pertumbuhan penduduk adalah angka yang menunjukkan tingkat penambahan penduduk per tahun dalam jangka waktu tertentu.
3. Kepadatan penduduk adalah banyaknya penduduk per kilometer persegi
4. Rasio jenis kelamin adalah perbandingan antara banyaknya penduduk laki-laki dengan banyaknya penduduk perempuan pada satu daerah dan waktu tertentu. Biasanya dinyatakan dengan banyaknya penduduk laki-laki untuk 100 penduduk perempuan.
5. Penduduk usia kerja adalah penduduk yang berumur 15 tahun ke atas
6. Angkatan kerja adalah penduduk usia kerja (15 tahun ke atas) yang bekerja, punya pekerjaan namun sementara tidak bekerja, dan pengangguran

1. *The population of Sumba Barat Daya Regency are all residents of the entire territory of Sumba Barat Daya Regency who have stayed for six months or longer, and those who intended to stay more than six months even though their length of stay is less than six months.*
2. *The Average growth rate of population is the annual population growth rate over a certain period.*
3. *Population density is the number of inhabitants per square kilometer.*
4. *Sex ratio is the ratio of males population to female population in a given area and time, usually expressed as the number of males for every 100 females.*
5. *Working age population is persons of 15 years and over.*
6. *Labor force or economically active are persons of 15 years and over, who in the previous week were working, temporarily absent from work but having jobs, and unemployment.*
7. *The concept of working means activity intended to earn income by doing work or helping to do work at least one hour continuously during the reference week (including unpaid family worker/s for any economic activity).*

7. Bekerja adalah melakukan pekerjaan dengan maksud memperoleh atau membantu memperoleh pendapatan atau keuntungan dan lamanya bekerja paling sedikit 1 jam secara terus menerus dalam seminggu yang lalu (termasuk pekerja keluarga tanpa upah yang membantu dalam suatu usaha/kegiatan ekonomi)
8. Jumlah jam kerja seluruhnya adalah jumlah jam kerja yang digunakan untuk bekerja (tidak termasuk jam kerja istirahat resmi dan jam kerja yang digunakan untuk hal-hal di luar pekerjaan)
9. Lapangan Usaha adalah bidang kegiatan dari pekerjaan/tempat bekerja di mana seseorang bekerja. Klasifikasi lapangan usaha mengikuti Klasifikasi Baku Lapangan Usaha Indonesia (KBLI) dalam 1 digit.
10. Status Pekerjaan adalah kedudukan seseorang dalam unit usaha/kegiatan dalam melakukan pekerjaan
11. Pekerja tak dibayar adalah seseorang yang bekerja membantu usaha untuk memperoleh penghasilan/keuntungan yang dilakukan oleh salah seorang anggota rumah tangga atau bukan anggota rumah tangga tanpa upah/gaji.
8. *Total working hours is the total hour's spent by an employee to perform all jobs (excluding the time used for other activities which are not classified as work)*
9. *Industry is field of a person's activity or establishment. The classification of industries follows the Indonesia Standard Industrial Classification (KBLI) in one digit.*
10. *Employment Status is the status of a person at his place of work or establishment were he was employed*
11. *Unpaid worker is a person who intended to work without pay in an establishment run by other members of the family relative or neighbour.*

ULASAN**DESCRIPTION****Penduduk**

Jumlah penduduk Kabupaten Sumba Barat Daya hasil Proyeksi Penduduk Tahun 2022 adalah sebesar 308.106 jiwa dengan jumlah laki-laki sebanyak 51.26% dan perempuan sebanyak 48.74%.

Rasio Jenis Kelamin penduduk Kabupaten Sumba Barat Daya pada tahun 2022 adalah 104,35, artinya pada setiap 100 orang penduduk perempuan terdapat 104 penduduk laki-laki.

Ketenagakerjaan

Berdasarkan hasil SAKERNAS Agustus 2022, angkatan kerja di Kabupaten Sumba Barat Daya berjumlah 179.341 orang. Dari jumlah tersebut, sebanyak 175.806 orang berstatus bekerja. Jumlah pengangguran sebanyak 7.070 orang.

Population

The population of Sumba Barat Daya Regency as a result of the 2022 Population Projection is 308,106 people with 51.26% males and 48.74% females.

The gender ratio for the population of Sumba Barat daya Regency in 2022 is 104.35, meaning that for every 100 females there are 104 males.

employment

Based on the results of the August 2022 SAKERNAS, the workforce in Sumba Barat Daya Regency is 179,341 people. Of these, 175,806 people are employed. The number of unemployed is 7,070 people.

<https://sumbabaratdayakab.bps.go.id>

Gambar 3.1
Figures

Penduduk Menurut Kecamatan di Kabupaten Sumba Barat Daya, 2022
Population by Subdistrict in Sumba Barat Daya Regency, 2022



Catatan/Note : ...

Sumber/Source : BPS, Proyeksi Penduduk Interim tahun 2020-2023 (Pertengahan tahun/Juni) Hasil LongForm SP2020/BPS-Statistics Indonesia, Interim Population Projection for 2020-2023 (Mid year/June) SP2020 LongForm Results

<https://sumbabaratdayakab.bps.go.id>

**3.1 PENDUDUK
POPULATION**

Tabel 3.1.1 Penduduk, Laju Pertumbuhan Penduduk, Distribusi Persentase Penduduk, Kepadatan Penduduk, Rasio Jenis Kelamin Penduduk Menurut Kecamatan di Kabupaten Sumba Barat Daya, 2022
Population, Population Growth Rate, Percentage Distribution of Population, Population Density, and Population Sex Ratio by Subdistrict in Sumba Barat Daya Regency, 2022

Kecamatan Subdistrict	Penduduk (ribu) Population (thousand)	Laju Pertumbuhan Penduduk per Tahun 2020–2022 (%) Annual Population Growth Rate 2020–2022 (%)
(1)	(2)	(3)
Kodi Bangedo	17 239	0,28
Kodi Balaghar	18 000	0,28
Kodi	30 061	0,30
Kodi Utara	49 006	0,37
Wewewa Selatan	22 919	0,48
Wewewa Barat	43 501	1,67
Wewewa Timur	26 465	0,33
Wewewa Tengah	31 593	0,91
Wewewa Utara	12 782	0,80
Loura	19 613	3,09
Kota Tambolaka	36 927	1,80
Sumba Barat Daya	308 106	0,01

Lanjutan Tabel/*Continued Table 3.1.1*

Kecamatan Subdistrict	Persentase Penduduk Percentage of Total Population	Kepadatan Penduduk per km ² Population Density per sq.km
(1)	(4)	(5)
Kodi Bangedo	5,60	235,44
Kodi Balaghar	5,84	124,42
Kodi	9,76	268,74
Kodi Utara	15,91	200,99
Wewewa Selatan	7,44	131,61
Wewewa Barat	14,12	295,24
Wewewa Timur	8,59	189,20
Wewewa Tengah	10,25	288,07
Wewewa Utara	4,15	202,06
Loura	6,37	141,60
Kota Tambolaka	11,99	373,19
Sumba Barat Daya	100,00	213,17

Lanjutan Tabel/*Continued Table* 3.1.1

Kecamatan <i>Subdistrict</i>	Rasio Jenis Kelamin Penduduk <i>Population Sex Ratio</i>
(1)	(6)
Kodi Bangedo	...
Kodi Balaghar	...
Kodi	...
Kodi Utara	...
Wewewa Selatan	...
Wewewa Barat	...
Wewewa Timur	...
Wewewa Tengah	...
Wewewa Utara	...
Loura	...
Kota Tambolaka	...
Sumba Barat Daya	105,16

Catatan/*Note* : ...

Sumber/*Source* : BPS, Proyeksi Penduduk Interim tahun 2020-2023 (Pertengahan tahun/Juni) Hasil LongForm SP2020/*BPS-Statistics Indonesia, Interim Population Projection for 2020-2023 (Mid year/June) SP2020 LongForm Results*

Tabel 3.1.2 **Jumlah Penduduk Menurut Kelompok Umur dan Jenis Kelamin di Kabupaten Sumba Barat Daya, 2022**
Table *Population by Age Groups and Sex in Sumba Barat Daya Regency, 2022*

Kelompok Umur Age Groups	Jenis Kelamin/Sex		
	Laki-Laki Male	Perempuan Female	Jumlah Total
(1)	(2)	(3)	(4)
0-4	21 322	20 012	41 334
5-9	21 599	20 729	42 328
10-14	18 794	17 194	35 988
15-19	14 175	13 214	27 389
20-24	13 997	13 374	27 371
25-29	11 851	11 437	23 288
30-34	11 116	10 791	21 907
35-39	9 344	9 063	18 407
40-44	8 640	8 569	17 209
45-49	7 689	7 339	15 028
50-54	5 984	5 801	11 785
55-59	4 663	4 348	9 011
60-64	3 350	3 290	6 640
65-69	2 473	2 359	4 832
70-74	1 559	1 529	3 088
75+	1 372	1 129	2 501
Sumba Barat Daya	157 928	150 178	308 106

Catatan/Note : ...

Sumber/Source : BPS, Proyeksi Penduduk Interim tahun 2020-2023 (Pertengahan tahun/Juni) Hasil LongForm SP2020/BPS-Statistics Indonesia, Interim Population Projection for 2020-2023 (Mid year/June) SP2020 LongForm Results

**3.2 KETENAGAKERJAAN
EMPLOYMENT**

Tabel 3.2.1 Jumlah Penduduk Berumur 15 Tahun Keatas Menurut Jenis Kegiatan Selama Seminggu yang Lalu dan Jenis Kelamin di Kabupaten Sumba Barat Daya, 2022
Population Aged 15 Years and Over by Type of Activity During The Previous Week and Sex in Sumba Barat Daya Regency, 2022

Kegiatan Utama <i>Main Activity</i>	Jenis Kelamin/Sex		
	Laki-Laki <i>Male</i>	Perempuan <i>Female</i>	Laki-Laki+ Perempuan <i>Male+Female</i>
(1)	(2)	(3)	(4)
I. Angkatan Kerja/<i>Economically Active</i>	99 916	79 425	179 341
1. Bekerja/ <i>Working</i>	97 959	77 847	175 806
2. Pengangguran Terbuka/ <i>Unemployment</i>	1 957	1 578	3 535
II. Bukan Angkatan Kerja/<i>Not Economically Active</i>	19 535	33 359	52 894
1. Sekolah/ <i>Attending School</i>	8 428	10 459	18 887
2. Mengurus Rumah Tangga/ <i>Housekeeping</i>	6 749	19 225	25 974
3. Lainnya/ <i>Others</i>	4 358	3 675	8 033
Jumlah/<i>Total</i>	119 451	112 784	232 235

Catatan/*Note*:

Sumber/*Source*: BPS, Survei Angkatan Kerja Nasional (Sakernas) Agustus/BPS-Statistics Indonesia, August National Labor Force Survey

Tabel
Table 3.2.2**Penduduk Berumur 15 Tahun ke Atas Menurut Pendidikan Tertinggi yang Ditamatkan dan Jenis Kegiatan Selama Seminggu yang Lalu di Kabupaten Sumba Barat Daya, 2022***Population 15 Years of Age and Over by Educational Attainment and Type of Activity During the Previous Week in Sumba Barat Daya Regency, 2022*

Pendidikan Tertinggi yang Ditamatkan ¹ <i>Educational Attainment¹</i>	Angkatan Kerja/ <i>Economically Active</i>			Persentase Bekerja terhadap Angkatan Kerja <i>Percentage of Working to Economically Active</i>
	Bekerja <i>Working</i>	Pengangguran ² <i>Unemployment²</i>	Jumlah Angkatan Kerja <i>Total of Economically Active</i>	
(1)	(2)	(3)	(4)	(5)
0	107 277	NA	108 506	98,87
1	26 690	NA	27 561	96,84
2	26 759	NA	26 885	99,53
3	15 080	NA	16 389	92,01
Jumlah/Total	175 806	7 070	179 341	98,03

Lanjutan Tabel/*Continued Table 3.2.2*

Pendidikan Tertinggi yang Ditamatkan¹ <i>Educational Attainment¹</i>	Bukan Angkatan Kerja <i>Not Economically Active</i>	Jumlah Total	Persentase Angkatan Kerja terhadap Penduduk Usia Kerja <i>Percentage of Economically Active to Working Age Population</i>
(1)	(6)	(7)	(8)
0	23 969	132 475	81,91
1	16 923	44 484	61,96
2	10 982	37 867	71,00
3	1 020	17 409	94,14
Jumlah/Total	52 894	232 235	77,22

Catatan/Note: ¹ 0. ≤ Sekolah Dasar (SD)/≤ *Primary School*
 1. Sekolah Menengah Pertama/*Junior High School*
 2. Sekolah Menengah Atas/*Senior High School*
 3. Perguruan Tinggi/*Collage*
² 1. Mencari pekerjaan/*Looking for work*
 2. Mempersiapkan usaha/*Establishing a new business/firm*
 3. Merasa tidak mungkin mendapat pekerjaan/*Feeling hopeless in looking for work (discouraged job seekers)*
 4. Sudah punya pekerjaan tetapi belum mulai bekerja/*Having job already but not starting to work yet*
 Sumber/Source: BPS, Survei Angkatan Kerja Nasional (Sakernas) Agustus/BPS-Statistics Indonesia, August National Labor Force Survey

Tabel
Table 3.2.3

Penduduk Berumur 15 Tahun Ke Atas yang Bekerja Selama Seminggu yang Lalu Menurut Status Pekerjaan Utama dan Jenis Kelamin di Kabupaten Sumba Barat Daya, 2022
Population 15 Years of Age and Over who Worked During The Previous Week by Main Employment Status and Sex in Sumba Barat Daya Regency, 2022

Status Pekerjaan Utama Main Employment Status	Laki-Laki Male	Perempuan Female	Jumlah Total
(1)	(2)	(3)	(4)
Berusaha sendiri <i>Own account worker</i>	4 583	4 809	9 392
Berusaha dibantu buruh tidak tetap/buruh tidak dibayar <i>Employer assisted by temporary worker/unpaid worker</i>	50 771	20 814	71 585
Berusaha dibantu buruh tetap/buruh dibayar <i>Employer assisted by permanent worker/paid worker</i>	125	212	337
Buruh/Karyawan/Pegawai/ <i>Employee</i>	15 441	9 082	24 523
Pekerja bebas <i>Casual worker</i>	1 610	149	1 759
Pekerja keluarga/tak dibayar <i>Family worker/unpaid worker</i>	25 429	42 781	68 210
Jumlah/Total	97 959	77 847	175 806

Catatan/Note: ...

Sumber/Source: BPS, Survei Angkatan Kerja Nasional (Sakernas) Agustus/BPS-Statistics Indonesia, August National Labor Force Survey

SOSIAL DAN KESEJAHTERAAN RAKYAT

SOCIAL AND WELFARE



JUMLAH MURID
Number of Pupils

111.352



JUMLAH GURU
Number of Teachers

6.326



JUMLAH SEKOLAH DI KABUPATEN
SUMBA BARAT DAYA, 2022/2023 (SD-SMK)
Number of Schools in Sumba Barat Daya Regency, 2022/2023

444

Unit/Unit

JUMLAH SEKOLAH DI BAWAH
KEMENTERIAN AGAMA, 2022/2023

Number of Schools Under the Ministry
of Religious Affair, 2022/2023

Raudatul Athfal (RA)
Madrasah Ibtidaiyah (MI)
Madrasah Tsanawiyah (MTs)

10

Unit/Unit



PENJELASAN TEKNIS

1. Tidak/belum pernah sekolah adalah mereka yang tidak atau belum pernah terdaftar dan aktif mengikuti pendidikan formal, termasuk yang tamat/belum tamat taman kanak-kanak tetapi tidak melanjutkan ke sekolah dasar.
2. Masih bersekolah adalah mereka yang terdaftar dan aktif mengikuti pendidikan formal dan non formal, termasuk mahasiswa yang sedang cuti.
3. Tidak bersekolah lagi adalah mereka yang tidak lagi terdaftar dan aktif mengikuti pendidikan di suatu jenjang pendidikan formal dan non formal pada saat pencacahan.
4. Dapat membaca dan menulis artinya dapat membaca dan menulis kata-kata atau kalimat sederhana dengan suatu aksara tertentu.
5. Sekolah adalah lembaga pendidikan formal yang dimulai dari pendidikan dasar, menengah, dan tinggi. Pendidikan yang dicatat adalah pendidikan formal berdasar kurikulum Kementerian Pendidikan Nasional.
6. Rumah sakit adalah tempat pemeriksaan dan perawatan kesehatan, biasanya berada

TECHNICAL NOTES

1. *Not/never attending school is someone who has never attended or never been registered in a formal education, including those who just completed kindergarten.*
2. *Attending school is someone who is currently attending formal and non formal education.*
3. *Not attending school anymore is someone who is not currently attending school.*
4. *Able to read and write is the ability to read and write at least a simple sentence.*
5. *School is an education institution starting from primary, secondary, or tertiary education. The education data recorded in the survey covering data on formal education based on the curriculum set by Ministry of National Education.*
6. *Hospital is a place for health check, usually controlled/supervised by doctors/medical personnel. Including in this category are special hospitals such Lung Hospital and Coronary Hospital.*
7. *Maternity Hospital is a specialized hospital for childbirth, has specialist inspection service to pregnancy, childbirth, hospitalization and outpatient for mothers and children that is under the supervision of an obstetrician.*

- dibawah pengawasan dokter/ tenaga medis, termasuk rumah sakit khusus seperti rumah sakit perawatan paru-paru dan RS jantung.
7. Rumah sakit bersalin adalah rumah sakit khusus untuk persalinan, dilengkapi pelayanan spesialis pemeriksaan kehamilan, persalinan, rawat inap dan rawat jalan ibu dan anak yang berada di bawah pengawasan dokter spesialis kandungan.
 8. Puskesmas (Pusat Kesehatan Masyarakat) adalah unit pelayanan teknis dinas kesehatan Kabupaten/Kota yang mempunyai fungsi utama sebagai penyelenggara pelayanan kesehatan tingkat pertama. Wilayah kerja puskesmas maksimal adalah satu kecamatan.
 9. Puskesmas Pembantu (Pustu) yaitu unit pelayanan kesehatan masyarakat yang membantu kegiatan Puskesmas di sebagian dari wilayah kerja. Pada beberapa daerah balai pengobatan telah berubah fungsi menjadi Pustu walaupun papan nama masih tertulis balai pengobatan.
 10. Apotek adalah suatu tempat tertentu yang digunakan untuk melakukan pekerjaan kefarmasian dan penyaluran/penjualan obat atau bahan farmasi dan perbekalan kesehatan kepada
 8. *Public Health Centre is a technical implementation unit of regency health department that have the primary function as a first-level health care providers. The working area standard of public health centre is one district.*
 9. *Subsidiary Public Health Centre is a health facility that assists the Public Health Centre in its part of working area. In several regions, health check points (Balai Pengobatan) has changes their status into Subsidiary Public health Centre, although their sign written in the board remains unchanged.*
 10. *Pharmacy is a specific place that is used for pharmaceutical jobs, and distribution/sale drug/ pharmaceuticals and other medical supplies to people that are administered by trained pharmacist.*
 11. *Immunization is putting enervate microbe of a certain disease into human body by injection or drinking to make the body immune to that disease.*
 12. *DPT (Diphtheria, Pertussis, Tetanus) is a vaccine to prevent the diphtheria, pertussis, and tetanus disease, given to infants aged 3 months and above, with a shot in the thigh, repeated one month and two months later, so that the complete DPT immunization shots at toddler totaling 3 times*

masyarakat yang dikelola oleh tenaga apoteker.

11. Imunisasi adalah memasukkan kuman atau racun penyakit tertentu yang sudah dilemahkan ke dalam tubuh dengan cara disuntik atau diminum agar terjadi kekebalan tubuh terhadap penyakit tersebut.
12. DPT (Difteri, Pertusis, Tetanus) merupakan vaksin untuk mencegah penyakit Difteri, Pertusis, dan Tetanus yang diberikan pada bayi berumur 3 bulan ke atas, dengan suntikan pada paha, diulang 1 bulan dan 2 bulan kemudian, sehingga suntikan imunisasi DPT lengkap pada balita berjumlah 3 kali (kadang-kadang selang waktu antar suntikan bisa lebih dari 1 bulan).
13. Peristiwa tindak pidana yang dilaporkan adalah setiap peristiwa yang diterima kepolisian dari laporan masyarakat, atau peristiwa dimana pelakunya tertangkap tangan oleh kepolisian.
14. Jumlah Tindak Pidana menggambarkan jumlah kasus tindak pidana yang terjadi pada kurun waktu tertentu.
15. Bencana Alam adalah peristiwa alam yang menimbulkan

(sometimes the time interval between injections can be more than 1 month).

13. *Reported Crime Incidence includes all criminal cases reported and received by police office, and all crimes caught by police.*
14. *Crime Total refers to the number of criminal cases occurring during a given period*
15. *Natural Disaster is a natural phenomenon leading to misery, damages or detriment, and financial loss, as well as the suffering of people. Not including in this category is disaster from plant microbe or outbreak. The natural disasters recorded in this category include land slide, flood, and earthquake.*
16. *To measure poverty, BPS-Statistics Indonesia has used the concept of basic needs approach. Therefore, poverty is viewed as economic inability to fulfill food and non-food basic needs which are measured by consumption/expenditure. The method used is calculating poverty line, which consists of two components that are Food Poverty Line (FPL) and Non-Food Poverty Line (NFPL). The poverty line was calculated separately for urban and rural areas.*
17. *A person whose expenditure per*

kesengsaraan, kerusakan alam dan lingkungan, serta mengakibatkan kesengsaraan, kerugian dan penderitaan pada penduduk. Tidak termasuk bencana yang disebabkan karena hama tanaman atau wabah. Bencana alam yang disajikan antara lain tanah longsor, banjir dan gempa bumi.

16. Untuk mengukur kemiskinan, BPS menggunakan konsep kemampuan dasar (basic needs approach). Dengan pendekatan ini, kemiskinan dipandang sebagai ketidakmampuan dari sisi ekonomi untuk memenuhi kebutuhan dasar makanan dan bukan makanan yang diukur darisisi pengeluaran. Metode yang digunakan adalah menghitungGaris Kemiskinan (GK), yang terdiri dari dua komponen yaituGaris Kemiskinan Makanan (GKM) dan Garis Kemiskinan Non-Makanan (GKNM). Penghitungan Garis Kemiskinan dilakukan secara terpisah untuk daerah perkotaan dan perdesaan.
17. Penduduk miskin adalah penduduk yang memiliki rata-rata pengeluaran per kapita per bulan di bawah Garis Kemiskinan.
18. Garis Kemiskinan Makanan (GKM) merupakan nilai pengeluaran kebutuhan minimum makanan *capita per month is below the poverty line is considered to be poor.*
18. *The Food Poverty Line refers to the daily minimum requirement of 2.100 kcal per capita per day. The Non-Food Poverty Line refers to the minimum requirement for household necessities for clothing, education, health, and other basic individual needs.*
19. *Head Count Index (HCI-P0) measures the percentage of the population that is counted as poor, often denoted by P0.*
20. *Poverty Gap Index-P1 measures the extent to which individuals fall below the poverty line (the poverty gaps) as a proportion of the poverty line. Higher value of the index shows that the gap between average expenditure of the poor and the poverty line is wider. Poverty Severity Index-P2 describes inequality among the*
21. *Poverty Severity Index-P2 describes inequality among the poor. This is simply a weighted sum of poverty gaps (as a proportion of the poverty line), where the weights are the proportionate poverty gaps themselves. Hence, by squaring the poverty gap index, the measure implicitly puts more weight on observations that fall well below the poverty line. Higher value of the*

yang disetarakan dengan 2.100 kkalori per kapita per hari. Garis kemiskinan non makanan (GKNM) adalah kebutuhan minimum untuk perumahan, sandang, pendidikan, kesehatan, dan kebutuhan dasar lainnya.

index shows that inequality among the poor is higher.

19. Head Count Index (HCI-P0) adalah persentase penduduk miskin yang berada di bawah Garis Kemiskinan (GK).
20. Indeks Kedalaman Kemiskinan (Poverty Gap Index-P1) merupakan ukuran rata-rata kesenjangan pengeluaran masing-masing penduduk miskin terhadap garis kemiskinan. Semakin tinggi nilai indeks, semakin jauh rata-rata pengeluaran penduduk dari garis kemiskinan.
21. Indeks Keparahan Kemiskinan (Poverty Severity Index-P2) memberikan gambaran mengenai penyebaran pengeluaran di antara penduduk miskin. Semakin tinggi nilai indeks, semakin tinggi ketimpangan pengeluaran di antara penduduk miskin.

<https://sumbabaratdayakab.bps.go.id>

ULASAN**DESCRIPTION****Pendidikan**

Angka Partisipasi Murni Kabupaten Sumba Barat Daya untuk Jenjang SD sederajat tahun 2022 adalah 92,11; untuk jenjang SMP sederajat adalah 59,56; dan jenjang SMA sederajat adalah 48,89.

Kesehatan

Jumlah rumah sakit di Kabupaten Sumba Barat Daya pada tahun 2022 sebanyak 2 unit, yang berada di Kota Tambolaka.

Keagamaan

Mayoritas penduduk Kabupaten Sumba Barat Daya beragama Kristen Katolik yaitu diikuti oleh pemeluk agama Kristen Protestan.

Kemiskinan

Jumlah penduduk miskin Kabupaten Sumba Barat Daya pada tahun 2022 sebanyak 98.500 orang, atau sebesar 27,16 persen dari total penduduk.

Education

Net Enrolment Rate of Sumba Barat Daya Regency by Educational Level in 2022 was 92.11 for General/Vocational Elementary School; 59.56 for General/Vocational Junior High School; and 48.89 for General/Vocational Senior High School.

Health

The number of hospitals in Sumba Barat Daya Regency in 2022 was 2 unit, which is located in Kota Tambolaka.

Religion

The majority of religious people population in Sumba Barat Daya Regency was Chatolic, followed by Protestant.

Poverty

The number of poor people in Sumba Barat Daya Regency in 2022 was 98,500 people, or 27.16 percent of the total population.

<https://sumbabaratdayakab.bps.go.id>

Gambar 4.1
Figures

Jumlah Tindak Pidana Menurut Kepolisian Sektor di Kabupaten Sumba Barat Daya, 2020-2022
Number of Reported Criminal Case by District Police Office in Sumba Barat Daya Regency, 2020-2022

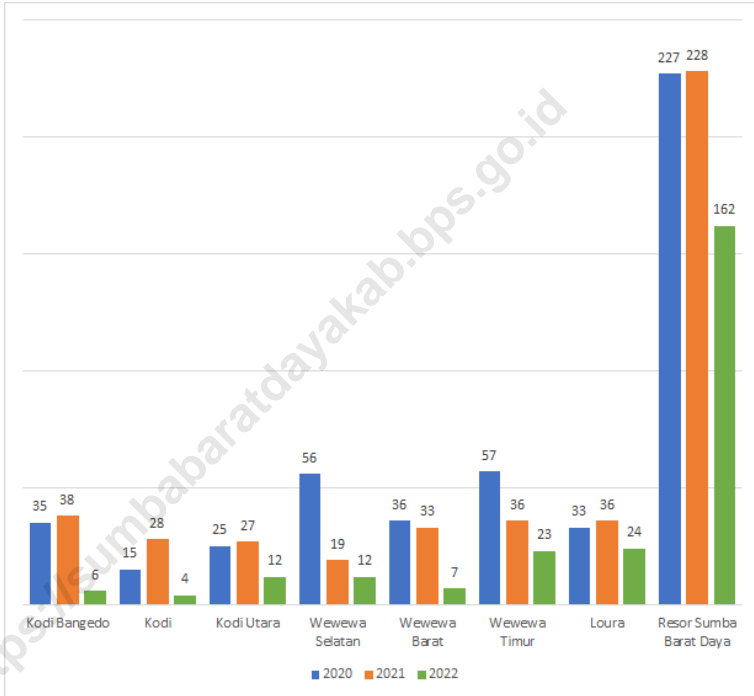

Catatan/Note : Jumlah Tindak Pidana Menurut Kepolisian Resor dan Kepolisian Sektor di Kabupaten Sumba Barat Daya/Number of Reported Criminal Case by Country Police Station and District Police Office in Sumba Barat Daya Regency, 2018-2022
Sumber/Source : Kepolisian Resor Sumba Barat Daya/County Police Station of Sumba Barat Daya Regency

<https://sumbabaratdayakab.bps.go.id>

4.1 PENDIDIKAN EDUCATION

Tabel 4.1.1 Jumlah Sekolah, Guru, dan Murid Taman Kanak-Kanak (TK) di Bawah Kementerian Pendidikan, Kebudayaan, Riset, dan Teknologi Menurut Kecamatan di Kabupaten Sumba Barat Daya, 2021/2022 dan 2022/2023
Number of Schools, Teachers, and Pupils in Kindergarten Under The Ministry of Education, Culture, Research, and Technology by Subdistrict in Sumba Barat Daya Regency, 2021/2022 and 2022/2023

Kecamatan Subdistrict	Sekolah/Schools					
	Negeri/Public		Swasta/Private		Jumlah/Total	
	2021/2022	2022/2023	2021/2022	2022/2023	2021/2022	2022/2023
(1)	(2)	(3)	(4)	(5)	(6)	(7)
Kodi Bangedo	-	-	5	5	5	5
Kodi Balaghar	1	1	1	1	2	2
Kodi	1	1	2	3	3	4
Kodi Utara	1	1	8	8	9	9
Wewewa Selatan	-	-	4	5	4	5
Wewewa Barat	2	2	6	9	8	11
Wewewa Timur	1	1	8	7	9	8
Wewewa Tengah	1	1	7	7	8	8
Wewewa Utara	-	-	2	2	2	2
Loura	-	-	10	10	10	10
Kota Tambolaka	1	1	13	13	14	14
Sumba Barat Daya	8	8	66	70	74	78

Lanjutan Tabel/*Continued Table 4.1.1*

Kecamatan Subdistrict	Guru ¹ /Teachers ¹					
	Negeri/Public		Swasta/Private		Jumlah/Total	
	2021/2022	2022/2023	2021/2022	2022/2023	2021/2022	2022/2023
(1)	(8)	(9)	(10)	(11)	(12)	(13)
Kodi Bangedo	-	-	9	10	9	10
Kodi Balaghar	4	2	1	1	5	3
Kodi	2	3	3	5	5	8
Kodi Utara	3	3	18	18	21	21
Wewewa Selatan	-	-	10	13	10	13
Wewewa Barat	5	5	13	18	18	23
Wewewa Timur	4	3	11	10	15	13
Wewewa Tengah	3	3	16	16	19	19
Wewewa Utara	-	-	4	5	4	5
Loura	-	-	28	31	28	31
Kota Tambolaka	1	1	43	43	44	44
Sumba Barat Daya	22	2-	156	170	178	190

Lanjutan Tabel/*Continued Table 4.1.1*

Kecamatan Subdistrict	Murid/Pupils					
	Negeri/Public		Swasta/Private		Jumlah/Total	
	2021/2022	2022/2023	2021/2022	2022/2023	2021/2022	2022/2023
(1)	(14)	(15)	(16)	(17)	(18)	(19)
Kodi Bagedo	-	-	180	240	180	240
Kodi Balaghar	26	55	16	57	42	112
Kodi	30	28	66	95	96	123
Kodi Utara	33	30	311	412	344	442
Wewewa Selatan	-	-	132	190	132	190
Wewewa Barat	58	90	129	264	187	354
Wewewa Timur	53	43	232	213	285	256
Wewewa Tengah	43	62	223	210	266	272
Wewewa Utara	-	-	74	81	74	81
Loura	-	-	392	435	392	435
Kota Tambolaka	21	21	538	530	563	551
Sumba Barat Daya	268	329	2 293	2 727	2 561	3 056

Catatan/Note : ¹ Jumlah guru termasuk kepala sekolah dan guru/*The total of teachers including headmaster and teacher*
 Sumber/Source : Kementerian Pendidikan, Kebudayaan, Riset, dan Teknologi, Sistem Data Pokok Pendidikan, data semester ganjil laporan sampai dengan 30 November 2022/*Ministry of Education, Culture, Research, and Technology, Basic Education Data System, odd semester report data up to 30 November 2022*

Tabel
Table 4.1.2**Jumlah Sekolah, Guru, dan Murid Raudatul Athfal (RA)
di Bawah Kementerian Agama Menurut Kecamatan di
Kabupaten Sumba Barat Daya, 2021/2022 dan 2022/2023**
**Number of Schools, Teachers, and Pupils in Raudatul Athfal
(RA) Under The Ministry of Religious Affairs by Subdistrict in
Sumba Barat Daya Regency, 2021/2022 and 2022/2023**

Kecamatan Subdistrict	Sekolah/Schools		Guru/Teachers		Murid/Pupils	
	2021/2022	2022/2023	2021/2022	2022/2023	2021/2022	2022/2023
(1)	(2)	(3)	(4)	(5)	(6)	(7)
Kodi Bangedo	-	-	-	-	-	-
Kodi Balaghar	-	-	-	-	-	-
Kodi	1	1	4	5	79	58
Kodi Utara	-	-	-	-	-	-
Wewewa Selatan	-	-	-	-	-	-
Wewewa Barat	-	-	-	-	-	-
Wewewa Timur	-	-	-	-	-	-
Wewewa Tengah	-	-	-	-	-	-
Wewewa Utara	-	-	-	-	-	-
Loura	1	1	3	4	37	43
Kota Tambolaka	2	3	13	18	183	171
Sumba Barat Daya	4	5	20	27	299	272

Catatan/Note : Seluruh Raudatul Athfal (RA) berstatus swasta/All Raudatul Athfal (RA) are private

Sumber/Source : Kementerian Agama, EMIS, Data Semester Ganjil/Ministry of Religious Affairs, EMIS, Odd semester report data

Tabel
Table 4.1.3

Jumlah Sekolah, Guru, dan Murid Sekolah Dasar (SD) di Bawah Kementerian Pendidikan, Kebudayaan, Riset, dan Teknologi Menurut Kecamatan di Kabupaten Sumba Barat Daya, 2021/2022 dan 2022/2023
Number of Schools, Teachers, and Pupils in Elementary Schools Under The Ministry of Education, Culture, Research, and Technology by Subdistrict in Sumba Barat Daya Regency, 2021/2022 and 2022/2023

Kecamatan Subdistrict	Sekolah/Schools					
	Negeri/Public		Swasta/Private		Jumlah/Total	
	2021/2022	2022/2023	2021/2022	2022/2023	2021/2022	2022/2023
(1)	(2)	(3)	(4)	(5)	(6)	(7)
Kodi Bangedo	8	8	7	7	15	15
Kodi Balaghar	12	13	5	5	17	18
Kodi	14	14	9	9	23	23
Kodi Utara	26	27	18	18	44	45
Wewewa Selatan	9	9	11	11	20	20
Wewewa Barat	20	20	18	18	38	38
Wewewa Timur	14	14	9	9	23	23
Wewewa Tengah	15	15	12	13	27	28
Wewewa Utara	4	4	10	10	14	14
Loura	15	15	10	10	25	25
Kota Tambolaka	6	6	8	8	14	14
Sumba Barat Daya	143	145	117	118	260	263

Lanjutan Tabel/*Continued Table 4.1.3*

Kecamatan Subdistrict	Guru ¹ /Teachers ¹					
	Negeri/Public		Swasta/Private		Jumlah/Total	
	2021/2022	2022/2023	2021/2022	2022/2023	2021/2022	2022/2023
(1)	(8)	(9)	(10)	(11)	(12)	(13)
Kodi Bangedo	72	79	89	89	161	168
Kodi Balaghar	115	131	31	27	146	158
Kodi	166	190	98	102	264	292
Kodi Utara	287	341	164	163	451	504
Wewewa Selatan	91	94	107	112	198	206
Wewewa Barat	220	251	193	189	413	440
Wewewa Timur	151	166	90	91	241	257
Wewewa Tengah	166	180	121	124	287	304
Wewewa Utara	29	27	66	68	95	95
Loura	152	162	128	115	280	277
Kota Tambolaka	112	110	136	131	248	241
Sumba Barat Daya	1 561	1 731	1 223	1 211	2 784	2 942

Lanjutan Tabel/*Continued Table 4.1.3*

Kecamatan Subdistrict	Murid/Pupils					
	Negeri/Public		Swasta/Private		Jumlah/Total	
	2021/2022	2022/2023	2021/2022	2022/2023	2021/2022	2022/2023
(1)	(14)	(15)	(16)	(17)	(18)	(19)
Kodi Bangedo	1 738	1 572	2 194	2 206	3 932	3 778
Kodi Balaghar	3 838	3 547	1 319	1 258	5 157	4 805
Kodi	4 578	4 211	3 258	3 009	7 836	7 220
Kodi Utara	7 618	6 484	5 679	5 555	13 297	12 039
Wewewa Selatan	1 625	1 545	2 776	2 595	4 401	4 140
Wewewa Barat	3 853	3 688	3 748	3 561	7 601	7 249
Wewewa Timur	2 721	2 583	1 988	1 794	4 709	4 377
Wewewa Tengah	2 570	2 491	2 446	2 456	5 016	4 947
Wewewa Utara	573	514	1 712	1 726	2 285	2 240
Loura	1 783	1 665	1 751	1 684	3 534	3 349
Kota Tambolaka	1 674	1 642	2 955	2 930	4 629	4 572
Sumba Barat Daya	32 571	29 942	29 826	28 774	62 397	58 716

Catatan/Note : ¹ Jumlah guru termasuk kepala sekolah dan guru/*The total of teachers including headmaster and teacher*

Sumber/Source : Kementerian Pendidikan, Kebudayaan, Riset, dan Teknologi, data semester ganjil/*Ministry of Education, Culture, Research, and Technology, odd semester report data*

Tabel
Table 4.1.4

Jumlah Sekolah, Guru, dan Murid Madrasah Ibtidaiyah (MI) di Bawah Kementerian Agama Menurut Kecamatan di Kabupaten Sumba Barat Daya, 2021/2022 dan 2022/2023
Number of Schools, Teachers, and Pupils in Madrasah Ibtidaiyah (MI) Under The Ministry of Religious Affairs by Subdistrict in Sumba Barat Daya Regency, 2021/2022 and 2022/2023

Kecamatan Subdistrict	Sekolah/Schools					
	Negeri/Public		Swasta/Private		Jumlah/Total	
	2021/2022	2022/2023	2021/2022	2022/2023	2021/2022	2022/2023
(1)	(2)	(3)	(4)	(5)	(6)	(7)
Kodi Bangedo	-	-	-	-	-	-
Kodi Balaghar	-	-	-	-	-	-
Kodi	-	-	-	-	-	-
Kodi Utara	-	-	-	-	-	-
Wewewa Selatan	-	-	-	-	-	-
Wewewa Barat	-	-	-	-	-	-
Wewewa Timur	-	-	-	-	-	-
Wewewa Tengah	-	-	-	-	-	-
Wewewa Utara	-	-	-	-	-	-
Loura	-	-	-	-	-	-
Kota Tambolaka	-	-	1	1	1	1
Sumba Barat Daya	-	-	1	1	1	1

Lanjutan Tabel/*Continued Table 4.1.4*

Kecamatan Subdistrict	Guru/Teachers					
	Negeri/Public		Swasta/Private		Jumlah/Total	
	2021/2022	2022/2023	2021/2022	2022/2023	2021/2022	2022/2023
(1)	(8)	(9)	(10)	(11)	(12)	(13)
Kodi Bangedo	-	-	-	-	-	-
Kodi Balaghar	-	-	-	-	-	-
Kodi	-	-	-	-	-	-
Kodi Utara	-	-	-	-	-	-
Wewewa Selatan	-	-	-	-	-	-
Wewewa Barat	-	-	-	-	-	-
Wewewa Timur	-	-	-	-	-	-
Wewewa Tengah	-	-	-	-	-	-
Wewewa Utara	-	-	-	-	-	-
Loura	-	-	-	-	-	-
Kota Tambolaka	-	-	18	20	18	20
Sumba Barat Daya	-	-	18	20	18	20

Lanjutan Tabel/*Continued Table 4.1.4*

Kecamatan Subdistrict	Murid/Pupils					
	Negeri/Public		Swasta/Private		Jumlah/Total	
	2021/2022	2022/2023	2021/2022	2022/2023	2021/2022	2022/2023
(1)	(14)	(15)	(16)	(17)	(18)	(19)
Kodi Bangedo	-	-	-	-	-	-
Kodi Balaghar	-	-	-	-	-	-
Kodi	-	-	-	-	-	-
Kodi Utara	-	-	-	-	-	-
Wewewa Selatan	-	-	-	-	-	-
Wewewa Barat	-	-	-	-	-	-
Wewewa Timur	-	-	-	-	-	-
Wewewa Tengah	-	-	-	-	-	-
Wewewa Utara	-	-	-	-	-	-
Loura	-	-	-	-	-	-
Kota Tambolaka	-	-	266	334	266	335
Sumba Barat Daya	-	-	266	334	266	335

Catatan/Note : ...

Sumber/Source : Kementerian Agama, EMIS, Data Semester Ganjil/Ministry of Religious Affairs, EMIS, Odd semester report data

Tabel
Table 4.1.5

Jumlah Sekolah, Guru, dan Murid Sekolah Menengah Pertama (SMP) di Bawah Kementerian Pendidikan, Kebudayaan, Riset, dan Teknologi Menurut Kecamatan di Kabupaten Sumba Barat Daya, 2021/2022 dan 2022/2023
Number of Schools, Teachers, and Pupils in Junior High Schools Under The Ministry of Education, Culture, Research, and Technology by Subdistrict in Sumba Barat Daya Regency, 2021/2022 and 2022/2023

Kecamatan Subdistrict	Sekolah/Schools					
	Negeri/Public		Swasta/Private		Jumlah/Total	
	2021/2022	2022/2023	2021/2022	2022/2023	2021/2022	2022/2023
(1)	(2)	(3)	(4)	(5)	(6)	(7)
Kodi Bangedo	2	2	3	3	5	5
Kodi Balaghar	5	5	1	1	6	6
Kodi	6	6	-	-	6	6
Kodi Utara	8	8	13	13	21	21
Wewewa Selatan	6	6	6	6	12	12
Wewewa Barat	5	5	7	8	12	13
Wewewa Timur	8	8	2	3	10	11
Wewewa Tengah	5	6	5	5	10	11
Wewewa Utara	2	2	2	2	4	4
Loura	5	5	6	6	11	11
Kota Tambolaka	4	4	8	10	12	14
Sumba Barat Daya	56	57	53	57	109	114

Lanjutan Tabel/*Continued Table 4.1.5*

Kecamatan Subdistrict	Guru ¹ /Teachers ¹					
	Negeri/Public		Swasta/Private		Jumlah/Total	
	2021/2022	2022/2023	2021/2022	2022/2023	2021/2022	2022/2023
(1)	(8)	(9)	(10)	(11)	(12)	(13)
Kodi Bangedo	36	45	39	46	75	91
Kodi Balaghar	83	99	4	6	87	105
Kodi	157	173	-	-	157	173
Kodi Utara	125	137	139	137	264	274
Wewewa Selatan	93	106	74	79	167	185
Wewewa Barat	125	143	111	115	236	258
Wewewa Timur	174	167	14	19	188	186
Wewewa Tengah	138	150	39	43	177	193
Wewewa Utara	29	28	36	34	65	62
Loura	79	84	82	79	161	163
Kota Tambolaka	117	133	116	113	233	246
Sumba Barat Daya	1 156	1 265	654	671	1 810	1 936

Lanjutan Tabel/*Continued Table* 4.1.5

Kecamatan Subdistrict	Murid/Pupils					
	Negeri/Public		Swasta/Private		Jumlah/Total	
	2021/2022	2022/2023	2021/2022	2022/2023	2021/2022	2022/2023
(1)	(14)	(15)	(16)	(17)	(18)	(19)
Kodi Bangedo	703	760	785	995	1 488	1 755
Kodi Balaghar	1 684	1 821	110	99	1 794	1 920
Kodi	3 211	2 851	-	-	3 211	2 851
Kodi Utara	2 197	2 352	3 152	3 247	5 349	5 599
Wewewa Selatan	1 331	1 320	1 125	1 143	2 456	2 463
Wewewa Barat	1 921	1 758	1 979	2 085	3 900	3 843
Wewewa Timur	2 083	2 066	131	320	2 214	2 386
Wewewa Tengah	1 911	1 796	640	596	2 551	2 392
Wewewa Utara	383	349	736	644	1 119	993
Loura	695	642	1 049	981	1 744	1 623
Kota Tambolaka	1 912	1 878	1 309	1 341	3 221	3 219
Sumba Barat Daya	18 031	17 593	11 016	11 451	29 047	29 044

Catatan/Note : ¹ Jumlah guru termasuk kepala sekolah dan guru/*The total of teachers including headmaster and teacher*

Sumber/Source : Kementerian Pendidikan, Kebudayaan, Riset, dan Teknologi, data semester ganjil/*Ministry of Education, Culture, Research, and Technology, Basic Education Data System, odd semester report data*

Tabel
Table 4.1.6

Jumlah Sekolah, Guru, dan Murid Madrasah Tsanawiyah (MTs) di Bawah Kementerian Agama Menurut Kecamatan di Kabupaten Sumba Barat Daya, 2021/2022 dan 2022/2023

Number of Schools, Teachers, and Pupils in Madrasah Tsanawiyah (MTs) Under The Ministry of Religious Affairs by Subdistrict in Sumba Barat Daya Regency, 2021/2022 and 2022/2023

Kecamatan Subdistrict	Sekolah/Schools					
	Negeri/Public		Swasta/Private		Jumlah/Total	
	2021/2022	2022/2023	2021/2022	2022/2023	2021/2022	2022/2023
(1)	(2)	(3)	(4)	(5)	(6)	(7)
Kodi Bangedo	-	-	-	-	-	-
Kodi Balaghar	-	-	-	-	-	-
Kodi	-	-	1	1	1	1
Kodi Utara	-	-	-	-	-	-
Wewewa Selatan	-	-	-	-	-	-
Wewewa Barat	-	-	-	-	-	-
Wewewa Timur	-	-	-	-	-	-
Wewewa Tengah	-	-	-	-	-	-
Wewewa Utara	-	-	-	-	-	-
Loura	-	-	-	-	-	-
Kota Tambolaka	-	-	1	1	1	1
Sumba Barat Daya	-	-	2	2	2	2

Lanjutan Tabel/*Continued Table* 4.1.6

Kecamatan Subdistrict	Guru/Teachers					
	Negeri/Public		Swasta/Private		Jumlah/Total	
	2021/2022	2022/2023	2021/2022	2022/2023	2021/2022	2022/2023
(1)	(8)	(9)	(10)	(11)	(12)	(13)
Kodi Bangedo	-	-	-	-	-	-
Kodi Balaghar	-	-	-	-	-	-
Kodi	-	-	14	14	14	14
Kodi Utara	-	-	-	-	-	-
Wewewa Selatan	-	-	-	-	-	-
Wewewa Barat	-	-	-	-	-	-
Wewewa Timur	-	-	-	-	-	-
Wewewa Tengah	-	-	-	-	-	-
Wewewa Utara	-	-	-	-	-	-
Loura	-	-	-	-	-	-
Kota Tambolaka	-	-	19	20	19	20
Sumba Barat Daya	-	-	33	34	33	34

Lanjutan Tabel/*Continued Table* 4.1.6

Kecamatan Subdistrict	Murid/Pupils					
	Negeri/Public		Swasta/Private		Jumlah/Total	
	2021/2022	2022/2023	2021/2022	2022/2023	2021/2022	2022/2023
(1)	(14)	(15)	(16)	(17)	(18)	(19)
Kodi Bangedo	-	-	-	-	-	-
Kodi Balaghar	-	-	-	-	-	-
Kodi	-	-	105	113	105	112
Kodi Utara	-	-	-	-	-	-
Wewewa Selatan	-	-	-	-	-	-
Wewewa Barat	-	-	-	-	-	-
Wewewa Timur	-	-	-	-	-	-
Wewewa Tengah	-	-	-	-	-	-
Wewewa Utara	-	-	-	-	-	-
Loura	-	-	-	-	-	-
Kota Tambolaka	-	-	161	152	161	152
Sumba Barat Daya	-	-	266	265	266	264

Catatan/Note :

Sumber/Source : Kementerian Agama, EMIS, Data Semester Ganjil/Ministry of Religious Affairs, EMIS, Odd semester report data

Tabel
Table 4.1.7

Jumlah Sekolah, Guru, dan Murid Sekolah Menengah Atas (SMA) di Bawah Kementerian Pendidikan, Kebudayaan, Riset, dan Teknologi Menurut Kecamatan di Kabupaten Sumba Barat Daya, 2021/2022 dan 2022/2023
Number of Schools, Teachers, and Pupils in Senior High School Under The Ministry of Education, Culture, Research, and Technology by Subdistrict in Sumba Barat Daya Regency, 2021/2022 and 2022/2023

Kecamatan Subdistrict	Sekolah/Schools					
	Negeri/Public		Swasta/Private		Jumlah/Total	
	2021/2022	2022/2023	2021/2022	2022/2023	2021/2022	2022/2023
(1)	(2)	(3)	(4)	(5)	(6)	(7)
Kodi Bangedo	-	-	2	2	2	2
Kodi Balaghar	1	1	-	-	1	1
Kodi	1	1	-	1	1	2
Kodi Utara	1	1	3	3	4	4
Wewewa Selatan	1	1	1	2	2	3
Wewewa Barat	-	-	3	3	3	3
Wewewa Timur	1	1	1	1	2	2
Wewewa Tengah	1	1	1	1	2	2
Wewewa Utara	1	1	-	-	1	1
Loura	1	1	2	2	3	3
Kota Tambolaka	1	1	4	5	5	6
Sumba Barat Daya	9	9	17	20	26	29

Lanjutan Tabel/*Continued Table 4.1.7*

Kecamatan Subdistrict	Guru ¹ /Teachers ¹					
	Negeri/Public		Swasta/Private		Jumlah/Total	
	2021/2022	2022/2023	2021/2022	2022/2023	2021/2022	2022/2023
(1)	(8)	(9)	(10)	(11)	(12)	(13)
Kodi Bangedo	-	-	19	20	19	20
Kodi Balaghar	16	28	-	-	16	28
Kodi	59	58	-	17	59	75
Kodi Utara	8	14	58	63	66	77
Wewewa Selatan	46	48	1	10	47	58
Wewewa Barat	-	-	33	37	33	37
Wewewa Timur	9	14	3	12	12	26
Wewewa Tengah	72	77	14	18	86	95
Wewewa Utara	39	40	-	-	39	40
Loura	35	38	87	70	122	108
Kota Tambolaka	27	33	92	154	119	187
Sumba Barat Daya	311	350	307	401	618	751

Lanjutan Tabel/*Continued Table 4.1.7*

Kecamatan Subdistrict	Murid/Pupils					
	Negeri/Public		Swasta/Private		Jumlah/Total	
	2021/2022	2022/2023	2021/2022	2022/2023	2021/2022	2022/2023
(1)	(14)	(15)	(16)	(17)	(18)	(19)
Kodi Bangedo	-	-	472	454	472	454
Kodi Balaghar	612	731	-	-	612	731
Kodi	1 224	1 209	-	193	1 224	1 402
Kodi Utara	67	179	1 527	1 401	1 594	1 580
Wewewa Selatan	782	756	79	147	861	903
Wewewa Barat	-	-	569	835	569	835
Wewewa Timur	174	210	238	151	412	361
Wewewa Tengah	1 232	1 180	113	157	1 345	1 337
Wewewa Utara	598	577	-	-	598	577
Loura	301	291	1 819	944	2 120	1 235
Kota Tambolaka	434	482	1 355	2 314	1 789	2 796
Sumba Barat Daya	5 424	5 615	6 172	6 596	11 596	12 211

Catatan/Note : ¹ Jumlah guru termasuk kepala sekolah dan guru/*The total of teachers including headmaster and teacher*

Sumber/Source : Kementerian Pendidikan, Kebudayaan, Riset, dan Teknologi, data semester ganjil/*Ministry of Education, Culture, Research, and Technology, Basic Education Data System, odd semester report data*

Tabel
Table 4.1.8

Jumlah Sekolah, Guru, dan Murid Sekolah Menengah Kejuruan (SMK) di Bawah Kementerian Pendidikan, Kebudayaan, Riset, dan Teknologi Menurut Kecamatan di Kabupaten Sumba Barat Daya, 2021/2022 dan 2022/2023
Number of Schools, Teachers, and Pupils in Vocational High Schools Under The Ministry of Education, Culture, Research, and Technology by Subdistrict in Sumba Barat Daya Regency, 2021/2022 and 2022/2023

Kecamatan Subdistrict	Sekolah/Schools					
	Negeri/Public		Swasta/Private		Jumlah/Total	
	2021/2022	2022/2023	2021/2022	2022/2023	2021/2022	2022/2023
(1)	(2)	(3)	(4)	(5)	(6)	(7)
Kodi Bangedo	1	1	-	-	1	1
Kodi Balaghar	1	1	1	1	2	2
Kodi	1	1	1	1	2	2
Kodi Utara	1	1	3	3	4	4
Wewewa Selatan	-	-	2	2	2	2
Wewewa Barat	3	3	2	2	5	5
Wewewa Timur	1	1	5	5	6	6
Wewewa Tengah	-	1	2	3	2	4
Wewewa Utara	-	-	1	1	1	1
Loura	-	-	3	3	3	3
Kota Tambolaka	2	2	6	6	8	8
Sumba Barat Daya	10	11	26	27	36	38

Lanjutan Tabel/*Continued Table* 4.1.8

Kecamatan Subdistrict	Guru ¹ /Teachers ¹					
	Negeri/Public		Swasta/Private		Jumlah/Total	
	2021/2022	2022/2023	2021/2022	2022/2023	2021/2022	2022/2023
(1)	(8)	(9)	(10)	(11)	(12)	(13)
Kodi Bagedo	26	24	-	-	26	24
Kodi Balaghar	17	16	10	8	27	24
Kodi	36	38	8	8	44	46
Kodi Utara	22	25	28	32	50	57
Wewewa Selatan	-	-	18	22	18	22
Wewewa Barat	119	125	20	27	139	152
Wewewa Timur	27	34	40	47	67	81
Wewewa Tengah	-	11	12	20	12	31
Wewewa Utara	-	-	7	10	7	10
Loura	-	-	82	79	82	79
Kota Tambolaka	53	58	107	113	160	171
Sumba Barat Daya	300	331	332	366	632	697

Lanjutan Tabel/*Continued Table 4.1.8*

Kecamatan Subdistrict	Murid/ <i>Pupils</i>					
	Negeri/ <i>Public</i>		Swasta/ <i>Private</i>		Jumlah/ <i>Total</i>	
	2021/2022	2022/2023	2021/2022	2022/2023	2021/2022	2022/2023
(1)	(14)	(15)	(16)	(17)	(18)	(19)
Kodi Bangedo	458	436	-	-	458	436
Kodi Balaghar	179	173	162	264	341	437
Kodi	452	484	120	110	572	594
Kodi Utara	205	284	838	1 020	1 043	1 304
Wewewa Selatan	-	-	313	310	313	310
Wewewa Barat	2 015	2 117	194	284	2 209	2 401
Wewewa Timur	492	397	818	671	1 310	1 068
Wewewa Tengah	-	176	354	515	354	691
Wewewa Utara	-	-	98	262	98	262
Loura	-	-	1 850	1 360	1 850	1 360
Kota Tambolaka	769	801	1 867	1 717	2 636	2 518
Sumba Barat Daya	4 570	4 868	6 614	6 513	11 184	11 381

Catatan/*Note* : ¹ Guru yang mengajar di 2 sekolah atau lebih dihitung di masing-masing sekolah. Jumlah guru termasuk kepala sekolah dan guru/*The teacher who taught in two schools or more counted in every school. The total of teachers including headmaster and teacher*

Sumber/*Source* : Kementerian Pendidikan, Kebudayaan, Riset, dan Teknologi, data semester ganjil/*Ministry of Education, Culture, Research, and Technology, Basic Education Data System, odd semester report data*

Tabel
Table 4.1.9

**Jumlah Sekolah, Guru, dan Murid Madrasah Aliyah (MA)
di Bawah Kementerian Agama Menurut Kecamatan di
Kabupaten Sumba Barat Daya, 2021/2022 dan 2022/2023**
**Number of Schools, Teachers, and Pupils in Madrasah Aliyah
(MA) Under the Ministry of Religious Affairs by Subdistrict in
Sumba Barat Daya Regency, 2021/2022 and 2022/2023**

Kecamatan Subdistrict	Sekolah/Schools					
	Negeri/Public		Swasta/Private		Jumlah/Total	
	2021/2022	2022/2023	2021/2022	2022/2023	2021/2022	2022/2023
(1)	(2)	(3)	(4)	(5)	(6)	(7)
Kodi Bangedo	-	-	-	-	-	-
Kodi Balaghar	-	-	-	-	-	-
Kodi	-	-	1	1	1	1
Kodi Utara	-	-	-	-	-	-
Wewewa Selatan	-	-	-	-	-	-
Wewewa Barat	-	-	-	-	-	-
Wewewa Timur	-	-	-	-	-	-
Wewewa Tengah	-	-	-	-	-	-
Wewewa Utara	-	-	-	-	-	-
Loura	-	-	-	-	-	-
Kota Tambolaka	-	-	1	1	1	1
Sumba Barat Daya	-	-	2	2	2	2

Lanjutan Tabel/*Continued Table 4.1.9*

Kecamatan Subdistrict	Guru/Teachers					
	Negeri/Public		Swasta/Private		Jumlah/Total	
	2021/2022	2022/2023	2021/2022	2022/2023	2021/2022	2022/2023
(1)	(8)	(9)	(10)	(11)	(12)	(13)
Kodi Bangedo	-	-	-	-	-	-
Kodi Balaghar	-	-	-	-	-	-
Kodi	-	-	10	10	10	12
Kodi Utara	-	-	-	-	-	-
Wewewa Selatan	-	-	-	-	-	-
Wewewa Barat	-	-	-	-	-	-
Wewewa Timur	-	-	-	-	-	-
Wewewa Tengah	-	-	-	-	-	-
Wewewa Utara	-	-	-	-	-	-
Loura	-	-	-	-	-	-
Kota Tambolaka	-	-	19	21	19	22
Sumba Barat Daya	-	-	29	31	29	34

Lanjutan Tabel/*Continued Table* 4.1.9

Kecamatan Subdistrict	Murid/Pupils					
	Negeri/Public		Swasta/Private		Jumlah/Total	
	2021/2022	2022/2023	2021/2022	2022/2023	2021/2022	2022/2023
(1)	(14)	(15)	(16)	(17)	(18)	(19)
Kodi Bangedo	-	-	-	-	-	-
Kodi Balaghar	-	-	-	-	-	-
Kodi	-	-	93	106	93	102
Kodi Utara	-	-	-	-	-	-
Wewewa Selatan	-	-	-	-	-	-
Wewewa Barat	-	-	-	-	-	-
Wewewa Timur	-	-	-	-	-	-
Wewewa Tengah	-	-	-	-	-	-
Wewewa Utara	-	-	-	-	-	-
Loura	-	-	-	-	-	-
Kota Tambolaka	-	-	157	133	157	133
Sumba Barat Daya	-	-	250	239	250	235

Catatan/Note : ...

Sumber/Source : Kementerian Agama, EMIS, Data Semester Ganjil/Ministry of Religious Affairs, EMIS, Odd semester report data

Tabel 4.1.10 Jumlah Desa¹/Kelurahan yang Memiliki Fasilitas Sekolah Menurut Kecamatan dan Tingkat Pendidikan di Kabupaten Sumba Barat Daya, 2019–2021
Number of Villages¹/Kelurahan Having Educational Facilities by Subdistrict and Educational Level in Sumba Barat Daya Regency, 2019–2021

Kecamatan Subdistrict	SD Primary School		
	2019	2020	2021
(1)	(2)	(3)	(4)
Kodi Bangedo	14	14	13
Kodi Balaghar	14	14	12
Kodi	17	17	17
Kodi Utara	21	21	19
Wewewa Selatan	14	14	13
Wewewa Barat	20	20	20
Wewewa Timur	18	18	18
Wewewa Tengah	20	20	19
Wewewa Utara	11	11	10
Loura	11	11	11
Kota Tambolaka	10	10	10
Sumba Barat Daya	170	170	162

Lanjutan Tabel/*Continued Table* 4.1.10

Kecamatan Subdistrict	SMP Junior High School		
	2019	2020	2021
(1)	(5)	(6)	(7)
Kodi Bangedo	6	5	4
Kodi Balaghar	6	6	4
Kodi	8	8	6
Kodi Utara	17	16	14
Wewewa Selatan	11	11	7
Wewewa Barat	12	13	8
Wewewa Timur	12	11	11
Wewewa Tengah	12	11	6
Wewewa Utara	5	5	3
Loura	8	10	7
Kota Tambolaka	9	9	6
Sumba Barat Daya	106	105	76

Lanjutan Tabel/*Continued Table* 4.1.10

Kecamatan Subdistrict	SMA Senior High School		
	2019	2020	2021
(1)	(8)	(9)	(10)
Kodi Bangedo	2	2	2
Kodi Balaghar	1	2	1
Kodi	4	4	2
Kodi Utara	4	4	5
Wewewa Selatan	1	1	2
Wewewa Barat	4	4	3
Wewewa Timur	1	1	1
Wewewa Tengah	3	2	2
Wewewa Utara	1	2	2
Loura	2	2	2
Kota Tambolaka	6	7	7
Sumba Barat Daya	29	31	29

Lanjutan Tabel/*Continued Table* 4.1.10

Kecamatan <i>Subdistrict</i>	SMK <i>Vocational School</i>		
	2019	2020	2021
(1)	(11)	(12)	(13)
Kodi Bangedo	3	3	3
Kodi Balaghar	1	3	2
Kodi	1	1	2
Kodi Utara	3	4	4
Wewewa Selatan	2	3	2
Wewewa Barat	3	4	4
Wewewa Timur	5	5	5
Wewewa Tengah	2	3	3
Wewewa Utara	1	1	1
Loura	1	2	2
Kota Tambolaka	6	5	5
Sumba Barat Daya	28	34	33

Lanjutan Tabel/*Continued Table 4.1.10*

Kecamatan Subdistrict	Perguruan Tinggi University		
	2019	2020	2021
(1)	(14)	(15)	(16)
Kodi Bangedo	–	–	–
Kodi Balaghar	–	–	–
Kodi	–	–	–
Kodi Utara	–	–	–
Wewewa Selatan	–	–	–
Wewewa Barat	–	–	–
Wewewa Timur	–	–	–
Wewewa Tengah	–	–	–
Wewewa Utara	–	–	–
Loura	2	2	2
Kota Tambolaka	–	1	–
Sumba Barat Daya	2	3	2

Catatan/Note : ¹ Desa pada tabel ini termasuk Unit Permukiman Transmigrasi (UPT) yang masih dibina oleh kementerian terkait dan nagari di Provinsi Sumatera Barat/*Villages in this table include Transmigration Settlement Unit which is still fostered by the relevant ministries and the nagari in the Province of Sumatera Barat*

Sumber/Source : BPS, Pendataan Potensi Desa (Podes)/ *BPS-Statistics Indonesia, Village Potential Data Collection*

Tabel
Table 4.1.11

Angka Partisipasi Murni (APM) dan Angka Partisipasi Kasar (APK) Menurut Jenjang Pendidikan di Kabupaten Sumba Barat Daya, 2021 dan 2022
Net Enrollment Rate and Gross Enrollment Ratio by Educational Level in Sumba Barat Daya Regency, 2021 and 2022

Jenjang Pendidikan <i>Educational Level</i>	Angka Partisipasi Murni (APM) <i>Net Enrollment Rate</i>		Angka Partisipasi Kasar (APK) <i>Gross Enrollment Ratio</i>	
	2021	2022	2021	2022
(1)	(2)	(3)	(4)	(5)
SD/MI/Sederajat <i>Primary School</i>	94,71	92,11	117,18	117,99
SMP/MTs/ Sederajat <i>Lower Secondary School</i>	59,62	59,56	85,02	84,04
SMA/SMK/MA/Sederajat <i>Upper Secondary School</i>	43,05	49,89	83,15	83,57

Catatan/Note : ...

Sumber/Source : BPS, Survei Sosial Ekonomi Nasional (Susenas)/BPS-Statistics Indonesia, National Socioeconomic Survey

Tabel 4.1.12 **Persentase Penduduk Berumur 15 Tahun ke Atas yang Melek Huruf Menurut Kelompok Umur di Kabupaten Sumba Barat Daya, 2021 dan 2022**
Percentage of Literate People Aged 15 Years and Over by Age Group in Sumba Barat Daya Regency, 2021 and 2022

Kelompok Umur Age Group	2021	2022
(1)	(2)	(3)
15–19	98,61	99,68
20–24	93,07	98,61
25–29	95,07	96,18
30–34	89,72	90,96
35–39	87,78	87,87
40–44	80,86	87,21
45–49	78,15	79,87
50+	61,53	65,65
Jumlah/Total	84,38	87,30
15–24	96,14	99,22
15–44	91,98	94,31
15+	84,38	87,30
45+	65,8	69,53

Catatan/Note : ...

Sumber/Source : BPS, Survei Sosial Ekonomi Nasional (Susenas)/BPS-Statistics Indonesia, National Socioeconomic Survey

4.2 KESEHATAN HEALTH

Tabel 4.2.1 **Jumlah Desa¹/Kelurahan Yang Memiliki Sarana Kesehatan Menurut Kecamatan di Kabupaten Sumba Barat Daya, 2019–2021**
Table 4.2.1 **Number of Villages¹/Kelurahan Having Health Facilities by Subdistrict in Sumba Barat Daya Regency, 2019–2021**

Kecamatan Subdistrict	Rumah Sakit Hospital		
	2019	2020	2021
(1)	(2)	(3)	(4)
Kodi Bangedo	–	–	–
Kodi Balaghar	–	–	–
Kodi	–	–	–
Kodi Utara	–	–	–
Wewewa Selatan	–	–	–
Wewewa Barat	–	–	–
Wewewa Timur	–	–	–
Wewewa Tengah	–	–	–
Wewewa Utara	–	–	–
Loura	–	–	–
Kota Tambolaka	1	2	1
Sumba Barat Daya	1	2	1

Lanjutan Tabel/*Continued Table* 4.2.1

Kecamatan <i>Subdistrict</i>	Rumah Sakit Bersalin <i>Maternity Hospital</i>		
	2019	2020	2021
(1)	(5)	(6)	(7)
Kodi Bagedo	–	–	–
Kodi Balaghar	–	–	–
Kodi	–	–	–
Kodi Utara	–	–	–
Wewewa Selatan	–	–	–
Wewewa Barat	–	–	–
Wewewa Timur	–	–	–
Wewewa Tengah	–	–	–
Wewewa Utara	–	–	–
Loura	–	–	–
Kota Tambolaka	–	–	–
Sumba Barat Daya	–	–	–

Lanjutan Tabel/*Continued Table 4.2.1*

Kecamatan <i>Subdistrict</i>	Poliklinik <i>Polyclinic</i>		
	2019	2020	2021
(1)	(8)	(9)	(10)
Kodi Bagedo	1	1	1
Kodi Balaghar	–	1	1
Kodi	–	–	–
Kodi Utara	1	1	1
Wewewa Selatan	–	–	–
Wewewa Barat	–	–	–
Wewewa Timur	1	1	1
Wewewa Tengah	1	–	1
Wewewa Utara	–	–	–
Loura	–	–	–
Kota Tambolaka	1	2	1
Sumba Barat Daya	5	6	6

Lanjutan Tabel/*Continued Table 4.2.1*

Kecamatan <i>Subdistrict</i>	Puskesmas <i>Public Health Center</i>		
	2019	2020	2021
(1)	(11)	(12)	(13)
Kodi Bangedo	2	2	3
Kodi Balaghar	1	1	1
Kodi	2	2	2
Kodi Utara	2	2	2
Wewewa Selatan	2	2	2
Wewewa Barat	2	2	2
Wewewa Timur	1	1	1
Wewewa Tengah	1	1	1
Wewewa Utara	1	1	–
Loura	1	1	1
Kota Tambolaka	1	1	1
Sumba Barat Daya	16	16	16

Lanjutan Tabel/*Continued Table 4.2.1*

Kecamatan <i>Subdistrict</i>	Puskesmas Pembantu <i>Subsidiary of Public Health Center</i>		
	2019	2020	2021
(1)	(14)	(15)	(16)
Kodi Bangedo	3	3	5
Kodi Balaghar	4	4	2
Kodi	3	3	6
Kodi Utara	5	3	4
Wewewa Selatan	6	6	5
Wewewa Barat	3	2	2
Wewewa Timur	7	6	8
Wewewa Tengah	6	5	6
Wewewa Utara	3	3	1
Loura	3	4	4
Kota Tambolaka	1	2	1
Sumba Barat Daya	44	41	44

Lanjutan Tabel/*Continued Table 4.2.1*

Kecamatan Subdistrict	Apotek Pharmacy		
	2019	2020	2021
(1)	(17)	(18)	(19)
Kodi Bangedo	–	–	–
Kodi Balaghar	–	–	–
Kodi	–	1	1
Kodi Utara	–	–	–
Wewewa Selatan	–	–	–
Wewewa Barat	1	1	1
Wewewa Timur	1	2	3
Wewewa Tengah	–	1	1
Wewewa Utara	–	–	–
Loura	1	1	1
Kota Tambolaka	3	4	4
Sumba Barat Daya	6	10	11

Catatan/Note : ¹ Desa pada tabel ini termasuk Unit Permukiman Transmigrasi (UPT) yang masih dibina oleh kementerian terkait dan nagari di Provinsi Sumatera Barat/*Villages in this table include Transmigration Settlement Unit which is still fostered by the relevant ministries and the nagari in the Province of Sumatera Barat*

Sumber/Source : BPS, Pendataan Potensi Desa (Podes)/BPS-Statistics Indonesia, Village Potential Data Collecting

Tabel 4.2.2
Table

Jumlah Tenaga Kesehatan Menurut Kecamatan di Kabupaten Sumba Barat Daya, 2022
Number of Health Human Resources by Subdistrict in Sumba Barat Daya Regency, 2022

Kecamatan Subdistrict	Tenaga Medis ¹ Medical Worker ¹	Psikologi Klinis Clinical Psychology	Tenaga Keperawatan Nursing Worker	Tenaga Kebidanan Midwifery Worker	Tenaga Kefarmasian Pharmaceutical Worker
(1)	(2)	(3)	(4)	(5)	(6)
Kodi Bangedo	-	-	28	21	1
Kodi Balaghar	-	-	24	21	2
Kodi	-	-	72	46	3
Kodi Utara	-	-	75	37	4
Wewewa Selatan	-	-	59	40	5
Wewewa Barat	-	-	65	39	7
Wewewa Timur	-	-	41	29	3
Wewewa Tengah	-	-	46	19	6
Wewewa Utara	-	-	24	16	2
Loura	-	-	29	15	2
Kota Tambolaka	-	-	105	52	8
Sumba Barat Daya	-	-	568	335	43

Lanjutan Tabel/*Continued Table 4.2.2*

Kecamatan Subdistrict	Tenaga Kesehatan Masyarakat Public Health worker	Tenaga Kesehatan Lingkungan Enviromental Health Worker	Tenaga Gizi Nutritionist	Tenaga Keterampilan Fisik Physical Therapists
(1)	(7)	(8)	(9)	(10)
Kodi Bangedo	4	2	3	-
Kodi Balaghar	5	1	3	-
Kodi	13	5	6	-
Kodi Utara	14	5	6	-
Wewewa Selatan	7	3	6	-
Wewewa Barat	11	1	5	-
Wewewa Timur	6	2	5	-
Wewewa Tengah	4	2	5	-
Wewewa Utara	5	2	3	-
Loura	3	2	2	-
Kota Tambolaka	14	5	6	-
Sumba Barat Daya	86	30	50	-

Lanjutan Tabel/*Continued Table 4.2.2*

Kecamatan <i>Subdistrict</i>	Tenaga Ketechnisan Medis <i>Medical Technicians</i>	Tenaga Teknik Biomedika <i>Biomedical Engineer</i>	Tenaga Kesehatan Tradisional <i>Traditional Health Worker</i>
(1)	(11)	(12)	(13)
Kodi Bangedo	2	-	-
Kodi Balaghar	3	-	-
Kodi	7	-	-
Kodi Utara	11	-	-
Wewewa Selatan	4	-	-
Wewewa Barat	9	-	-
Wewewa Timur	3	-	-
Wewewa Tengah	2	-	-
Wewewa Utara	3	-	-
Loura	2	-	-
Kota Tambolaka	13	-	-
Sumba Barat Daya	59	-	-

Catatan/*Note* : ¹ Tenaga medis terdiri atas dokter, dokter gigi, dokter spesialis, dan dokter gigi spesialis baik di dalam maupun di luar negeri yang diakui oleh Pemerintah RI sesuai dengan peraturan perundang-undangan (UU No. 29 Tahun 2004 tentang Praktik Kedokteran)/*Medical worker includes doctor, dentist, medical specialist, and dentist specialist at home and abroad recognized by Indonesian government in accordance with the laws and regulations (Law No. 29 year 2004 about Medical Practice)*

Sumber/*Source* : Dinas Kesehatan Kabupaten Sumba Barat Daya/*Public health Office of Sumba Barat Daya Regency*

Tabel
Table 4.2.3

Jumlah Rumah Sakit Umum, Rumah Sakit Khusus, dan Puskesmas Menurut Kecamatan di Kabupaten Sumba Barat Daya, 2021 dan 2022
Number of General Hospital, Specialized Hospital, and Public Health Center by Subdistrict in Sumba Barat Daya Regency, 2021 and 2022

Kecamatan Subdistrict	Rumah Sakit Umum General Hospital		Rumah Sakit Khusus Specialized Hospital	
	2021	2022	2021	2022
(1)	(2)	(3)	(4)	(5)
Kodi Bangedo	-	-	-	-
Kodi Balaghar	-	-	-	-
Kodi	-	-	-	-
Kodi Utara	-	-	-	-
Wewewa Selatan	-	-	-	-
Wewewa Barat	-	-	-	-
Wewewa Timur	-	-	-	-
Wewewa Tengah	-	-	-	-
Wewewa Utara	-	-	-	-
Loura	-	-	-	-
Kota Tambolaka	1	1	1	1
Sumba Barat Daya	1	1	1	1

Lanjutan Tabel/*Continued Table* 4.2.3

Kecamatan Subdistrict	Puskesmas ¹ Rawat Inap <i>Public Health Center¹ with Inpatient Care</i>		Puskesmas ¹ Non Rawat Inap <i>Public Health Center¹ without Inpatient Care</i>	
	2021	2022	2021	2022
(1)	(6)	(7)	(8)	(9)
Kodi Bangedo	1	1	1	1
Kodi Balaghar	-	-	1	1
Kodi	1	1	1	1
Kodi Utara	1	1	1	1
Wewewa Selatan	1	1	1	1
Wewewa Barat	1	1	1	1
Wewewa Timur	1	1	-	-
Wewewa Tengah	1	1	-	-
Wewewa Utara	1	1	-	-
Loura	1	1	-	-
Kota Tambolaka	1	1	-	-
Sumba Barat Daya	10	10	6	6

Catatan/Note : ¹ Puskesmas yang teregistrasi/*Registered Public Health Center*

Sumber/Source : Dinas Kesehatan Kabupaten Sumba Barat Daya/*Public health Office of Sumba Barat Daya Regency*

Tabel 4.2.4 **Jumlah Dokter Menurut Fasilitas Kesehatan di Kabupaten Sumba Barat Daya, 2022**
Table 4.2.4 **Number of Doctor by Health Facility in Sumba Barat Daya Regency, 2022**

Fasilitas Kesehatan <i>Health Facility</i>	Dokter Umum <i>General Doctor</i>	Dokter Spesialis <i>Spesiaist</i>	Dokter Gigi <i>Dentist</i>
(1)	(2)	(3)	(4)
Rumah Sakit/ <i>Hospital</i>	12	13	1
Puskesmas/ <i>Public Health Center</i>	30	-	2
Fasilitas Kesehatan Lain/ <i>Other Health Facilities</i>	-	-	-
Institusi Diknakes/Diklat/ <i>Training Institution</i>	-	-	-
Dinkes Kabupaten/ <i>Regency Health Service</i>	1	-	-
Jumlah/Total	33	13	3

Catatan/Note : ...

Sumber/Source : Dinas Kesehatan Kabupaten Sumba Barat Daya/*Public health Office of Sumba Barat Daya Regency*

Tabel
Table 4.2.5

Jumlah Kasus 10 Penyakit Terbanyak di Kabupaten Sumba Barat Daya, 2021-2022
Number of 10 Most Widely Diseases in Sumba Barat Daya Regency, 2021-2022

Jenis Penyakit Type of Diseases	Jumlah Kasus Number of Cases	
	2021	2022
(1)	(2)	(3)
ISPA	21 523	30 990
Myalgia	11 885	12 666
RFA	4 240	10 635
Dyspepsia	8 424	9 331
Hipertensi	4 730	2 534
OBS Febris	5 713	6 130
Gastritis	7 233	7 349
Chepalgia	2 972	2 463
Vulnus	3 922	2 977
Dermatitis	2 057	1 660

Catatan/Note : ...

Sumber/Source : Dinas Kesehatan Kabupaten Sumba Barat Daya/Public health Office of Sumba Barat Daya Regency

Tabel 4.2.6 Jumlah Kasus HIV/AIDS, IMS, DBD, Diare, TB, dan Malaria Menurut Kecamatan di Kabupaten Sumba Barat Daya, 2021-2022
Number of Cases of HIV/AIDS, IMS, Dengue, Diarrhea, Tuberculosis and tuberculosis, and Malaria by Subdistrict in Sumba Barat Daya Regency, 2021-2022

Kecamatan Subdistrict	2021					
	HIV AIDS	IMS IMS	DBD Dengue	Diare Diarrhea	TB Tuberculosis	Malaria Malaria
(1)	(2)	(3)	(4)	(5)	(6)	(7)
Kodi Bangedo	2	-	3	281	44	314
Kodi Balaghar	3	-	2	152	25	277
Kodi	5	-	3	623	96	577
Kodi Utara	6	-	10	1 002	63	977
Wewewa Selatan	3	-	2	173	44	242
Wewewa Barat	4	-	22	323	34	7
Wewewa Timur	2	-	9	178	50	38
Wewewa Tengah	1	-	6	156	29	6
Wewewa Utara	1	-	3	179	19	3
Loura	8	-	58	151	28	130
Kota Tambolaka	7	-	54	226	87	227
Sumba Barat Daya	42	-	172	3 444	519	2 798

Lanjutan Tabel/*Continued Table 4.2.6*

Kecamatan <i>Subdistrict</i>	2022					
	HIV <i>AIDS</i>	IMS <i>IMS</i>	DBD <i>Dengue</i>	Diare <i>Diarrhea</i>	TB <i>Tuberculosis</i>	Malaria <i>Malaria</i>
(1)	(2)	(3)	(4)	(5)	(6)	(7)
Kodi Bagedo	5	-	-	642	14	527
Kodi Balaghar	2	-	-	990	12	2 654
Kodi	9	-	-	1 260	107	808
Kodi Utara	7	-	-	1 899	47	997
Wewewa Selatan	4	-	-	901	29	270
Wewewa Barat	6	-	-	1 268	34	9
Wewewa Timur	-	-	-	1 096	47	123
Wewewa Tengah	1	-	-	1 111	51	21
Wewewa Utara	2	-	-	422	18	35
Loura	2	-	-	845	59	93
Kota Tambolaka	2	-	-	1 164	36	214
Sumba Barat Daya	40	-	-	11 598	454	5 751

Catatan/*Note* : ...

Sumber/*Source* : Dinas Kesehatan Kabupaten Sumba Barat Daya/*Public health Office of Sumba Barat Daya Regency*

Tabel
Table 4.2.7

Jumlah Bayi Lahir, Bayi Berat Badan Lahir Rendah (BBLR), BBLR Dirujuk, dan Bayi Gizi Buruk di Kabupaten Sumba Barat Daya, 2018-2022
Number of Babies Born, Babies With Low Birth Weight (BBLR), BBLR Referred, and Malnourished Babies in Sumba Barat Daya Regency, 2018-2022

Tahun Year	Bayi Lahir Babies Born	Bayi Berat Badan Lahir Rendah Babies With Low Birth Weight		Bayi Gizi Buruk Malnourished Babies
		Jumlah Total	Dirujuk Referred	
(1)	(2)	(3)	(4)	(5)
2018	5 893	99	24	67
2019	5 444	103	36	734
2020	5 681	105	24	1 016
2021	5 966	158	42	575
2022	5 550	198	47	439

Catatan/Note : ...

Sumber/Source : Dinas Kesehatan Kabupaten Sumba Barat Daya/Public health Office of Sumba Barat Daya Regency

Tabel 4.2.8
Table

Jumlah Ibu Hamil, Melakukan Kunjungan K1, Melakukan Kunjungan K4, Kurang Energi Kronis (KEK), dan Mendapat Tablet Zat Besi (Fe) di Kabupaten Sumba Barat Daya, 2018-2022
Number of Pregnant Women , Doing K1 Visits, Chronic Energy Deficiency (CED) , and Received Iron Tablets (Fe) in Sumba Barat Daya Regency, 2018-2022

Tahun Year	Jumlah Ibu Hamil Number of Pregnant Women	Melakukan Kunjungan K1 Doing K1 Visits	Melakukan Kunjungan K4 Doing K4 Visits	Kurang Energi (KEK) Chronic Energy Deficiency	Mendapat Zat Besi (Fe) Received Iron Tablets
(1)	(2)	(3)	(4)	(5)	(6)
2018	12 715	7 988	4 645	-	4 475
2019	12 216	8 070	4 566	2 194	3 674
2020	8 299	7 297	4 664	2 074	3 396
2021	8 184	7 543	4 348	-	4 348
2022	9 631	6 617	3 870	1 364	3 870

Catatan/Note : ...

Sumber/Source : Dinas Kesehatan Kabupaten Sumba Barat Daya/Public health Office of Sumba Barat Daya Regency

Tabel
Table 4.2.9

Jumlah Remaja Usia 15-24 Tahun yang Mendapat Penyuluhan Tentang Kesehatan Reproduksi (Kespro), HIV/AIDS, dan Keluarga Berencana (KB) Menurut Kecamatan di Kabupaten Sumba Barat Daya, 2021-2022
Number of Youth Aged 15-24 Years Gets Counseling On Reproductive Health (Kespro), HIV / AIDS, and Family Planning (KB) by Subdistrict in Sumba Barat Daya Regency, 2021-2022

Kecamatan Subdistrict	2021		
	Penyuluhan Kespro Counseling on Reproductive Health	Penyuluhan HIV/AIDS Counseling on HIV/AIDS	Penyuluhan KB Counseling on Family Planning
(1)	(2)	(3)	(4)
Kodi Bangedo	40	40	150
Kodi Balaghar	40	40	150
Kodi	40	40	150
Kodi Utara	40	40	150
Wewewa Selatan	40	40	150
Wewewa Barat	40	40	150
Wewewa Timur	40	40	150
Wewewa Tengah	40	40	150
Wewewa Utara	40	40	150
Loura	40	40	150
Kota Tambolaka	40	40	150
Sumba Barat Daya	440	440	1 650

Lanjutan Tabel/*Continued Table 4.2.9*

Kecamatan <i>Subdistrict</i>	2022		
	Penyuluhan Kespro <i>Counseling on Reproductive Health</i>	Penyuluhan HIV/AIDS <i>Counseling on HIV/AIDS</i>	Penyuluhan KB <i>Counseling on Family Planning</i>
(1)	(2)	(3)	(4)
Kodi Bangedo	135	135	274
Kodi Balaghar	110	110	583
Kodi	170	170	429
Kodi Utara	170	170	1 177
Wewewa Selatan	135	135	726
Wewewa Barat	260	260	691
Wewewa Timur	135	135	512
Wewewa Tengah	85	85	497
Wewewa Utara	110	110	345
Loura	135	135	399
Kota Tambolaka	110	110	515
Sumba Barat Daya	1 555	1 555	6 148

Catatan/Note : ...

Sumber/Source : Dinas Pemberdayaan Perempuan dan Perlindungan Anak, Pengendalian Penduduk dan Keluarga Berencana Kabupaten Sumba Barat Daya/*Office of Women's Empowerment and Child Protection, Population Control and Family Planning, Sumba Barat Daya Regency*

Tabel
Table 4.2.10**Jumlah Klinik Keluarga Berencana (KKB) dan Pos
Pelayanan Keluarga Berencana Desa (PPKBD) Menurut
Kecamatan di Kabupaten Sumba Barat Daya, 2022**
**Number of Clinic Family Planning (KKB) and the Village
Family Planning Services (PPKBD) by Subdistrict in Sumba
Barat Daya Regency, 2022**

Kecamatan Subdistrict	KKB	PPKBD dan Sub PPKBD
(1)	(2)	(3)
Kodi Bangedo	2	30
Kodi Balaghar	1	28
Kodi	2	38
Kodi Utara	2	42
Wewewa Selatan	2	28
Wewewa Barat	2	40
Wewewa Timur	1	38
Wewewa Tengah	1	40
Wewewa Utara	1	24
Loura	1	22
Kota Tambolaka	2	20
Sumba Barat Daya	17	350

Catatan/Note : ...

Sumber/Source : Dinas Pemberdayaan Perempuan dan Perlindungan Anak, Pengendalian Penduduk dan Keluarga Berencana Kabupaten Sumba Barat Daya/Office of Women's Empowerment and Child Protection, Population Control and Family Planning, Sumba Barat Daya Regency

Tabel
Table 4.2.11

Jumlah Pasangan Usia Subur (PUS) dan Peserta KB Aktif Menurut Kecamatan di Kabupaten Sumba Barat Daya,, 2022

Number of Reproductive Age Couples (PUS) and Active Family Planning Participants (Active KB Participant) by Subdistrict in Sumba Barat Daya Regency,2022

Kecamatan Subdistrict	Jumlah PUS Number of PUS	Peserta KB Aktif Active KB Participants			
		IUD	MOW	MOP	Kondom
(1)	(2)	(3)	(4)	(5)	(6)
Kodi Bangedo	3 660	31	86	4	-
Kodi Balaghar	1 901	5	30	-	-
Kodi	3 999	11	96	-	-
Kodi Utara	7 715	79	172	-	2
Wewewa Selatan	2 559	26	72	-	1
Wewewa Barat	3 982	24	97	-	3
Wewewa Timur	3 142	5	223	-	-
Wewewa Tengah	3 581	18	322	1	7
Wewewa Utara	1 475	12	91	-	-
Loura	2 273	308	185	3	-
Kota Tambolaka	3 855	234	384	8	1
Sumba Barat Daya	38 142	753	1 758	16	14

Lanjutan Tabel/*Continued Table 4.2.11*

Kecamatan <i>Subdistrict</i>	Peserta KB Aktif <i>Active KB Participants</i>			Jumlah <i>Total</i>
	Implan <i>Implant</i>	Suntikan <i>Injection</i>	Pil <i>Pills</i>	
(1)	(2)	(4)	(5)	(6)
Kodi Bagedo	943	79	2	1 145
Kodi Balaghar	433	96	24	588
Kodi	688	308	15	1 118
Kodi Utara	1 600	177	1	2 031
Wewewa Selatan	605	181	2	887
Wewewa Barat	694	122	10	950
Wewewa Timur	471	112	5	816
Wewewa Tengah	600	178	11	1 137
Wewewa Utara	357	153	30	643
Loura	312	96	2	906
Kota Tambolaka	737	143	13	1 520
Sumba Barat Daya	7 440	1 645	115	11 741

Catatan/Note : ...

Sumber/Source : Dinas Pemberdayaan Perempuan dan Perlindungan Anak, Pengendalian Penduduk dan Keluarga Berencana Kabupaten Sumba Barat Daya/*Office of Women's Empowerment and Child Protection, Population Control and Family Planning, Sumba Barat Daya Regency*

4.3 AGAMA DAN SOSIAL LAINNYA RELIGION AND OTHER SOCIAL AFFAIRS

Tabel 4.3.1 Jumlah Penduduk Menurut Kecamatan dan Agama yang Dianut di Kabupaten Sumba Barat Daya, 2022
Population by Subdistrict and Religion in Sumba Barat Daya Regency, 2022

Kecamatan Subdistrict	Islam	Protestan Protestant	Katolik Catholic	Hindu	Budha Buddha	Lainnya Others
(1)	(2)	(3)	(4)	(5)	(6)	(7)
Kodi Bangedo	28	4 124	10 841	1	-	179
Kodi Balaghar	-	21 613	6 937	-	-	793
Kodi	1 235	13 068	19 192	2	-	400
Kodi Utara	304	12 784	34 225	1	-	462
Wewewa Selatan	-	20 670	9 755	-	-	761
Wewewa Barat	-	35 125	29 419	26	1	570
Wewewa Timur	-	20 211	12 227	-	-	715
Wewewa Tengah	-	26 356	6 185	-	-	215
Wewewa Utara	48	5 411	7 929	6	-	461
Loura	795	5 055	18 210	81	-	200
Kota Tambolaka	4 691	7 198	20 385	83	3	75
Sumba Barat Daya	7 101	171 615	175 305	200	4	4 831

Catatan/Note : Lainnya adalah Marapu/Others are Marapus
Metode Pengumpulan Data Umat Beragama Menggunakan Pendekatan Lembaga Keagamaan dari Tingkat Terendah Hingga Tertinggi. Oleh Karena itu Data Dapat Berbeda dengan data Jumlah Penduduk dari BPS./ The Method of Collecting Data Using the Approach of Religious Institutions from the Lowest to the Highest Level. Therefore, Data May Be Different with Total Population data from BPS-Statistics

Sumber/Source : Kementerian Agama Kabupaten Sumba Barat Daya/Ministry of Religious Affairs of Sumba Barat Daya Regency

Tabel
Table 4.3.2**Jumlah Tempat Peribadatan Menurut Kecamatan di
Kabupaten Sumba Barat Daya, 2022**
**Number of Places of Worship by Subdistrict in Sumba Barat
Daya Regency, 2022**

Kecamatan Subdistrict	Masjid Mosque	Mushola Pray Room	Gereja Protestan Protestant Church	Gereja Katholik Catholic Church	Pura Temple	Vihara
(1)	(2)	(3)	(4)	(5)	(6)	(7)
Kodi Bangedo	-	-	24	16	-	-
Kodi Balaghar	-	-	44	13	-	-
Kodi	2	2	25	13	-	-
Kodi Utara	1	-	36	33	-	-
Wewewa Selatan	-	-	48	17	-	-
Wewewa Barat	-	-	57	36	-	-
Wewewa Timur	-	-	45	20	-	-
Wewewa Tengah	-	-	47	12	-	-
Wewewa Utara	-	-	13	14	-	-
Loura	1	1	12	28	-	-
Kota Tambolaka	3	4	24	20	1	-
Sumba Barat Daya	7	7	375	222	1	-

Catatan/Note : Perbedaan Jumlah Pada Bangunan Gereja Katolik Karena Adanya Pemekaran Pelayanan Lembaga Dari Paroki Menjadi Stasi dan Kapela/ *The Difference in the Number of Catholic Church Buildings is Due to the Expansion of Institutional Services from Parishes to Stations and Chapels*

Sumber/Source : Kementerian Agama Kabupaten Sumba Barat Daya/Ministry of Religious Affairs of Sumba Barat Daya Regency

Tabel
Table 4.3.3

**Jumlah Desa¹/Kelurahan yang Mengalami Bencana Alam²
Menurut Kecamatan di Kabupaten Sumba Barat Daya,
2019–2021**
**Number of Villages¹/Kelurahan that Had Natural Disaster²
by Subdistrict in Sumba Barat Daya Regency, 2019–
2021**

Kecamatan Subdistrict	Banjir/Flood		
	2019	2020	2021
(1)	(2)	(3)	(4)
Kodi Bangedo	–	–	–
Kodi Balaghar	–	–	–
Kodi	–	–	–
Kodi Utara	–	–	2
Wewewa Selatan	–	1	1
Wewewa Barat	1	–	–
Wewewa Timur	1	1	3
Wewewa Tengah	–	–	–
Wewewa Utara	–	–	–
Loura	2	–	–
Kota Tambolaka	1	2	–
Sumba Barat Daya	5	4	6

Lanjutan Tabel/*Continued Table* 4.3.3

Kecamatan Subdistrict	Gempa Bumi/ <i>Earthquake</i>		
	2019	2020	2021
(1)	(5)	(6)	(7)
Kodi Bangedo	–	–	–
Kodi Balaghar	–	–	–
Kodi	–	–	–
Kodi Utara	–	–	–
Wewewa Selatan	–	10	–
Wewewa Barat	–	–	1
Wewewa Timur	–	–	–
Wewewa Tengah	–	–	–
Wewewa Utara	–	–	–
Loura	–	–	–
Kota Tambolaka	–	–	–
Sumba Barat Daya	–	10	1

Lanjutan Tabel/*Continued Table* 4.3.3

Kecamatan <i>Subdistrict</i>	Tanah Longsor/ <i>Landslide</i>		
	2019	2020	2021
(1)	(8)	(9)	(10)
Kodi Bangedo	–	–	–
Kodi Balaghar	–	–	–
Kodi	–	–	–
Kodi Utara	–	–	–
Wewewa Selatan	–	–	–
Wewewa Barat	–	–	–
Wewewa Timur	–	–	1
Wewewa Tengah	–	–	–
Wewewa Utara	–	–	–
Loura	–	–	–
Kota Tambolaka	–	–	–
Sumba Barat Daya	–	–	1

Catatan/*Note* : ¹ Desa pada tabel ini termasuk Unit Permukiman Transmigrasi (UPT) yang masih dibina oleh kementerian terkait dan nagari di Provinsi Sumatera Barat/*Villages in this table are included in Transmigration Settlement Unit which is still fostered by the relevant ministries and the nagari in the Province of Sumatera Barat*

² Kejadian dalam setahun sebelum tahun pencacahan/*Occured during the last one year before the enumeration years*

Sumber/*Source* : BPS, Pendataan Potensi Desa (Podes)/*BPS-Statistics Indonesia, Village Potential Data Collecting*

Tabel
Table 4.3.4**Jumlah Tindak Pidana Menurut Kepolisian Sektor di Kabupaten Sumba Barat Daya, 2018-2022**
Number of Reported Criminal Case by District Police Office in Sumba Barat Daya Regency, 2018-2022

Sektor Sector	2018	2019	2020	2021	2022
(1)	(2)	(3)	(4)	(5)	(6)
Kodi Bangedo	36	71	35	38	6
Kodi	12	18	15	28	4
Kodi Utara	6	27	25	27	12
Wewewa Selatan	22	63	56	19	12
Wewewa Barat	52	49	36	33	7
Wewewa Timur	76	68	57	36	23
Loura	79	61	33	36	24
Resor Sumba Barat Daya	-	-	227	228	162
Sumba Barat Daya	283	357	484	445	250

Catatan/Note : Jumlah Tindak Pidana Menurut Kepolisian Resor dan Kepolisian Sektor di Kabupaten Sumba Barat Daya/Number of Reported Criminal Case by Country Police Station and District Police Office in Sumba Barat Daya Regency, 2018-2022

Sumber/Source : Kepolisian Resor Sumba Barat Daya/County Police Station of Sumba Barat Daya Regency

Tabel
Table 4.3.5

**Persentase Penyelesaian Tindak Pidana Menurut
Kepolisian Sektor di Kabupaten Sumba Barat Daya, 2018-
2022**
*Percentage of Completion Criminal Act by District Police
Office in Sumba Barat Daya Regency, 2018-2022*

Sektor Sector	2018	2019	2020	2021	2022
(1)	(2)	(3)		(5)	(6)
Kodi Bangedo	50,00	81,50	50,00	76,32	83,33
Kodi	58,33	72,20	60,00	64,29	75,00
Kodi Utara	83,33	80,57	75,65	65,38	75,00
Wewewa Selatan	63,63	76,10	71,40	94,74	91,67
Wewewa Barat	42,30	81,63	69,44	66,67	85,71
Wewewa Timur	42,10	67,64	68,42	44,44	91,30
Loura	29,11	81,63	69,44	61,11	95,83
Resor Sumba Barat Daya	-	-	57,27	43,92	61,73
Sumba Barat Daya	42,75	77,41	65,20	56,71	71,20

Catatan/Note : ...

Sumber/Source : Kepolisian Resor Sumba Barat Daya/County Police Station of Sumba Barat Daya Regency

4.4 KEMISKINAN POVERTY

Tabel 4.4.1 **Garis Kemiskinan, Jumlah, dan Persentase Penduduk Miskin di Kabupaten Sumba Barat Daya, 2015–2022**
Table **Poverty Line, Number, and Percentage of Poor People in Sumba Barat Daya Regency, 2015–2022**

Tahun Year	Garis Kemiskinan (rupiah/kapita/bulan) Poverty Line (rupiah/capita/month)	Jumlah Penduduk Miskin (ribu) Number of Poor People (thousand)	Persentase Penduduk Miskin Percentage of Poor People
(1)	(2)	(3)	(4)
2015	287 622	96,54	30,01
2016	313 705	99,26	30,63
2017	338 742	99,55	30,13
2018	350 906	97,28	28,88
2019	355 252	96,30	28,06
2020	383 674	97,81	28,00
2021	390 217	100,42	28,18
2022	432 375	98,50	27,16

Catatan/Note : ...

Sumber/Source : BPS, Survei Sosial Ekonomi Nasional Maret/BPS-Statistics Indonesia, March National Socioeconomic Survey

Tabel
Table 4.4.2

Indeks Kedalaman Kemiskinan dan Indeks Keparahan Kemiskinan di Kabupaten Sumba Barat Daya, 2015–2022
Poverty Gap Index and Poverty Severity Index in Sumba Barat Daya Regency, 2015–2022

Tahun Year	Indeks Kedalaman Kemiskinan Poverty Gap Index	Indeks Keparahan Kemiskinan Poverty Severity Index
(1)	(2)	(3)
2015	4,75	1,12
2016	5,24	1,22
2017	4,53	1,02
2018	5,35	1,49
2019	4,35	0,93
2020	4,50	1,13
2021	4,60	1,10
2022	3,99	0,93

Catatan/Note : ...

Sumber/Source : BPS, Survei Sosial Ekonomi Nasional Maret/BPS-Statistics Indonesia, March National Socioeconomic Survey

<https://sumbabaratdayakab.bps.go.id>

PERTANIAN, KEHUTANAN,
PETERNAKAN, DAN PERIKANANAGRICULTURE, FORESTRY,
LIVESTOCK, AND FISHERY

Produksi Hortikultura, 2022

Horticultural Production in 2022

Vegetables

Tanaman Sayur

Cabai Rawit
Chili6.132
Kuintal/Quintal8.452
Kuintal/QuintalTomat
TomatoKetimun
Cucumber2.835
Kuintal/Quintal

Fruits

Buah-buahan

Pepaya
Papaya15.204
Kuintal/Quintal12.554
Kuintal/QuintalPisang
BananaAlpukat
Avocado3.319
Kuintal/Quintal

PENJELASAN TEKNIS

1. Pengumpulan data Statistik Pertanian (SP) diselenggarakan oleh Badan Pusat Statistik bekerja sama dengan Direktorat Jenderal Tanaman Pangan, Kementerian Pertanian.
2. Data pokok tanaman pangan yang dikumpulkan adalah luas panen dan produktivitas. Sementara data produksi diperoleh dari perkalian luas panen dan produktivitas.
3. Data produksi tanaman pangan yang disajikan mencakup:
4. Tanaman padi (padi sawah dan padi ladang) berupa gabah kering giling
5. Jagung berupa pipilan kering
6. Kedelai dan kacang tanah berupa biji kering
7. Ubi kayu dan ubi jalar berupa umbi basah
8. Data statistik perkebunan, peternakan, kehutanan dan perikanan merupakan data sekunder yang bersumber dari SKPD terkait.
9. Luas Panen adalah luas tanaman sayuran, buah-buahan, biofarma dan tanaman hias yang diambil hasilnya/ dipanen pada periode pelaporan.

TECHNICAL NOTES

1. *Agricultural Survey is carried out by BPS-Statistics Indonesia in cooperation with the Directorate General of Food Crops, The Ministry of Agriculture.*
2. *The main food crops data collected consist of area harvested and productivity. Food crops production is generated by area harvested multiplied by productivity.*
3. *Food crops production covers: Paddy (wetland paddy and dryland paddy), presented in the form of dry unhusked rice.;*
4. *Maize, presented in the form of dry loose maize;*
5. *Soybeans and peanut, presented in the form of dry sheels crops*
6. *Cassava and sweet potatoes, presented in the form of fresh roots*
7. *Data on estate, livestock, forestry and fishery is a secondary data taken from the other institution.*
8. *Harvested area is area which vegetable, fruit, medicinal and ornamental plant of crop harvested during the period of report.*
9. *Harvested area of vegetables: area of entirely plant harvested/ demolished and plant harvested several times/undemolished,*

10. Luas panen untuk tanaman sayuran: luas tanaman yang dipanen sekaligus/habis/ dibongkar dan luas tanaman yang dipanen berkali-kali (lebih dari satu kali)/ belum habis,
11. a. Tanaman yang dipanen sekaligus/ habis/ dibongkar adalah tanaman yang sehabis panen langsung dibongkar/ dicabut, terdiri dari bawang merah, bawang putih, bawang daun, kentang, kol/kubis, kembang kol, petsai/sawi, wortel, lobak dan kacang merah.
12. Tanaman yang dipanen berkali-kali (lebih dari satu kali)/ belum habis adalah tanaman yang pemanenannya lebih dari satu kali dan biasanya dibongkar apabila panen terakhir sudah tidak memadai lagi, terdiri dari: kacang panjang, cabe besar, cabe rawit, jamur, tomat, terung, buncis, ketimun, labu siam, kangkung, bayam, melon, semangka, dan blewah.
13. Produksi adalah hasil menurut bentuk produk dari setiap tanaman sayuran, buah-buahan, biofarmaka dan tanaman hias yang diambil berdasarkan luas yang dipanen pada bulan/ triwulan laporan.
14. Data statistik perkebunan merupakan data sekunder yang bersumber dari Dinas
10. *Entirely plants harvested/ demolished are plants usually harvested once and demolished to be substituted by other plants, consisting of shallot, garlic, leeks, potato, cabbage, cauliflower, mustard green, carrots, chinese radish and red kidney beans*Maize, presented in the form of dry loose maize.
11. *Plants harvested several times/ undemolished are plants usually harvested more than once and demolished in the case that the last harvest was economically not profitable. They consist of: yard long beans, chili, small chili, mushroom, tomatoes, egg plants, french beans, cucumber, pumpkin/ chajota, water spinach, spinach, melon, watermelon, and cantaloupe*
12. *Production is the standard production quantity form of vegetable, fruit, medicinal and ornamental plant based on harvested area reported monthly/ quarterly.*
13. *Data on Estate are secondary data obtained from Agriculture, Horticulture, and Estate Service of Sumba Barat Daya Regency. The data collected contained the information on harvested area and production.*
14. *Livestock data are secondary data obtained from Livestock and Animal Health Service of Sumba*

Tanaman Pangan, Hortikultura, dan Perkebunan Kabupaten Sumba Barat Daya. Data yang dikumpulkan mencakup data tentang luas areal dan jumlah produksi.

15. Data statistik peternakan merupakan data sekunder yang bersumber dari Dinas Peternakan dan Kesehatan Hewan Kabupaten Sumba Barat Daya. Data yang dikumpulkan mencakup data tentang populasi, dan jumlah pemotongan ternak. Secara umum ternak dibedakan menjadi 3 golongan yaitu ternak besar (sapi, kerbau, kuda), ternak kecil (babi, kambing, domba) dan unggas (itik, ayam ras dan ayam buras).
16. Data statistik perikanan merupakan data sekunder yang bersumber dari Dinas Perikanan dan Kelautan Kabupaten Sumba Barat Daya. Data yang dikumpulkan mencakup data tentang jumlah rumah tangga perikanan, jumlah alat penangkap ikan, produksi perikanan yang dibedakan menjadi 2 yaitu perikanan tangkap dan perikanan budidaya.

Barat Daya Regency. The data collected contained information on livestock and the number of animals slaughtered. Livestock are categorized into three: large livestock (cow, buffalo, horse), small livestock (pig, goat, sheep), and poultry (duck, purebred chicken, domestic chicken).

15. *Fisheries statistical data is secondary data sourced from the Marine and Fishery Office of Sumba Barat Daya Regency. The data collected includes data on the number of fishing households, the number of fishing gear, fisheries production which is divided into 2, namely capture fisheries and aquaculture.*

ULASAN

DESCRIPTION

Hortikultura

Tomat adalah tanaman sayuran yang paling banyak diproduksi di Kabupaten Sumba Barat Daya pada tahun 2022. Seluruh kecamatan memproduksi Tomat dengan produksi terbesar berada di kecamatan Wewewa Barat yaitu 2.905 quintal.

Nangka/Cempedak adalah buah yang paling banyak diproduksi di Kabupaten Sumba Barat Daya yaitu sebesar **23.359** quintal.

Perkebunan

Kelapa adalah komoditi perkebunan yang paling banyak diproduksi di Kabupaten Sumba Barat Daya yaitu mencapai 4.042,70 ton.

Tanaman Pangan

Tahun 2022, Kecamatan yang memiliki luas lahan sawah terluas adalah kecamatan Wewewa Timur yakni 2.510 Ha. Kodi adalah kecamatan yang lahan sawah paling sedikit yaitu 10 Ha.

Horticulture

Tomatoes are the most produced vegetable crop in Sumba Barat Daya Regency in 2022. All sub-districts produce tomatoes with the largest production being in Wewewa Barat sub-district, namely 2,905 quintals.

Jackfruit/Cempedak is the most widely produced fruit in Sumba Barat Daya District, amounting to 23,359 quintals.

Plantation

Coconut is the most widely produced plantation commodity in Sumba Barat Daya, reaching 4,042 tons.

Crops

In 2022, the sub-district that has the widest area of paddy fields is Wewewa Timur sub-district, which is 2,510 Ha. Kodi is a sub-district with at least 10 hectares of paddy fields.

Gambar 5.1
Figures

Luas Lahan Sawah Menurut Kecamatan di Kabupaten Sumba Barat Daya (Ha), 2022
Ricefield Area by Subdistrict in Sumba Barat Daya Regency, 2022

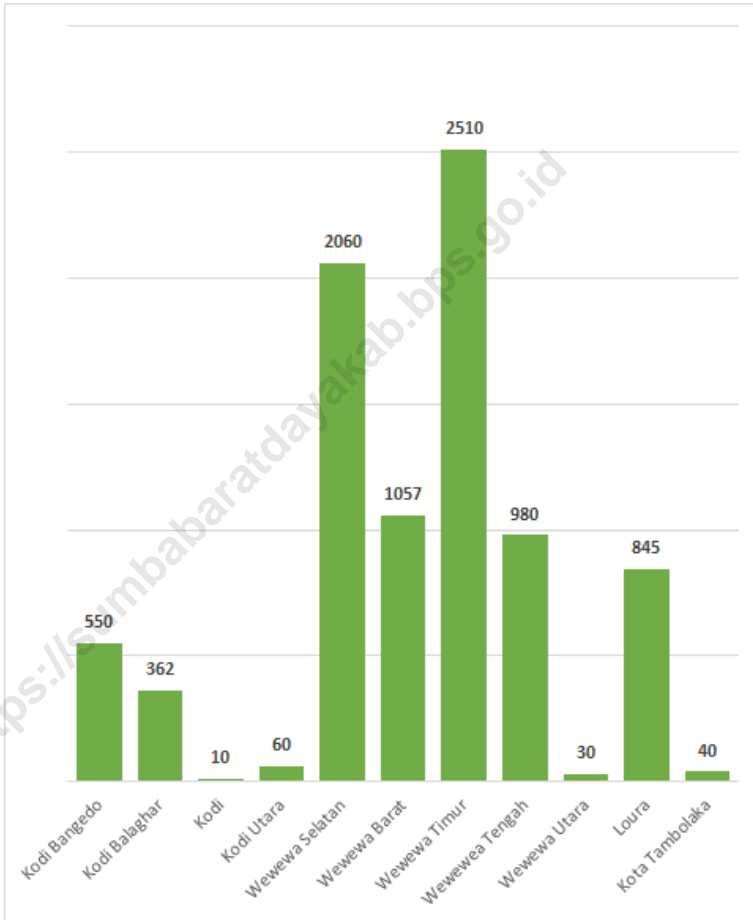

Sumber/Source : Dinas Tanaman Pangan, Hortikultura, dan Perkebunan Kabupaten Sumba Barat Daya/Agriculture, Horticulture, and Estate Service of Sumba Barat Daya Regency

<https://sumbabaratdayakab.bps.go.id>

5.1 HORTIKULTURA HORTICULTURE

Tabel 5.1.1 Luas Panen Tanaman Sayuran Menurut Kecamatan dan Jenis Tanaman di Kabupaten Sumba Barat Daya (ha), 2021 dan 2022^x
Harvested Area of Vegetables by Subdistrict and Kind of Plant in Sumba Barat Daya Regency (ha), 2021 and 2022^x

Kecamatan Subdistrict	Bawang Merah Shallot		Cabai Besar/TW/Teropong Chili/Big Chili	
	2021	2022 ^x	2021	2022 ^x
(1)	(2)	(3)	(4)	(5)
Kodi Bangedo	-	-	-	-
Kodi Balaghar	-	-	-	-
Kodi	3	1	-	-
Kodi Utara	4	2	-	-
Wewewa Selatan	4	3	-	-
Wewewa Barat	-	-	-	1
Wewewa Timur	-	-	-	4
Wewewa Tengah	-	-	-	-
Wewewa Utara	-	-	-	-
Loura	5	1	-	-
Kota Tambolaka	1	-	-	-
Sumba Barat Daya	17	7	-	5

Lanjutan Tabel/*Continued Table 5.1.1*

Kecamatan <i>Subdistrict</i>	Cabai Keriting <i>Curly Chili</i>		Cabai Rawit <i>Chili/Cayenne Pepper</i>	
	2021	2022*	2021	2022
(1)	(6)	(7)	(8)	(9)
Kodi Bangedo	-	1	3	3
Kodi Balaghar	-	1	-	2
Kodi	-	-	4	7
Kodi Utara	-	-	8	6
Wewewa Selatan	-	-	4	4
Wewewa Barat	-	34	33	8
Wewewa Timur	-	2	25	35
Wewewa Tengah	-	-	10	16
Wewewa Utara	-	-	-	-
Loura	-	-	17	18
Kota Tambolaka	-	-	4	12
Sumba Barat Daya	-	38	108	111

Lanjutan Tabel/*Continued Table* 5.1.1

Kecamatan Subdistrict	Kentang Potato		Kubis Cabbage		Tomat Tomato	
	2021	2022 ^x	2021	2022 ^x	2021	2022 ^x
(1)	(10)	(11)	(12)	(13)	(14)	(15)
Kodi Bangedo	-	-	-	-	-	-
Kodi Balaghar	-	-	-	-	-	-
Kodi	-	-	-	-	9	8
Kodi Utara	-	-	-	-	10	4
Wewewa Selatan	-	-	-	1	2	8
Wewewa Barat	-	-	6	-	47	49
Wewewa Timur	-	-	-	5	16	41
Wewewa Tengah	-	-	-	-	5	19
Wewewa Utara	-	-	-	-	-	-
Loura	-	-	-	-	13	19
Kota Tambolaka	-	-	-	-	4	15
Sumba Barat Daya	-	-	6	6	106	163

Lanjutan Tabel/*Continued Table* 5.1.1

Kecamatan Subdistrict	Bawang Putih Garlic		Petsai/Sawi Chinese Cabbage/ mustard green		Bayam Spinach	
	2021	2022 ^x	2021	2022 ^x	2021	2022 ^x
(1)	(16)	(17)	(18)	(19)	(20)	(21)
Kodi Bangedo	-	-	1	1	-	10
Kodi Balaghar	-	-	-	4	-	-
Kodi	-	-	5	-	7	14
Kodi Utara	-	-	27	15	-	8
Wewewa Selatan	-	-	4	3	5	10
Wewewa Barat	-	-	20	32	27	27
Wewewa Timur	-	-	42	25	37	47
Wewewa Tengah	-	-	39	49	9	5
Wewewa Utara	-	-	-	-	1	-
Loura	-	-	11	7	1	-
Kota Tambolaka	-	-	1	21	-	7
Sumba Barat Daya	-	-	150	157	87	128

Catatan/Note : *) Angka Sementara

Sumber/Source : BPS, Statistik Pertanian Hortikultura SPH-SBS/BPS-Statistics Indonesia, Agricultural Statistic for Horticulture SPH-SBS

Tabel
Table 5.1.2

Produksi Tanaman Sayuran Menurut Kecamatan dan Jenis Tanaman di Kabupaten Sumba Barat Daya (kuintal), 2021 dan 2022*
Production of Vegetables by Subdistrict and Kind of Plant in Sumba Barat Daya Regency (quintal), 2021 and 2022

Kecamatan Subdistrict	Bawang Merah Shallot		Cabai Besar/TW/Teropong Chili/Big Chili	
	2021	2022*	2021	2022
(1)	(2)	(3)	(4)	(5)
Kodi Bangedo	-	-	-	-
Kodi Balaghar	-	-	-	-
Kodi	156	15	-	-
Kodi Utara	410	90	-	-
Wewewa Selatan	156	180	-	-
Wewewa Barat	-	-	-	30
Wewewa Timur	-	-	-	75
Wewewa Tengah	-	-	-	-
Wewewa Utara	-	-	-	-
Loura	350	45	-	-
Kota Tambolaka	40	-	-	-
Sumba Barat Daya	1 112	330	-	105

Lanjutan Tabel/*Continued Table 5.1.2*

Kecamatan Subdistrict	Cabai Keriting Curly Chili		Cabai Rawit Chili/Cayenne Pepper	
	2021	2022*	2021	2022*
(1)	(6)	(7)	(8)	(9)
Kodi Bangedo	-	45	465	340
Kodi Balaghar	-	57	-	245
Kodi	-	-	186	556
Kodi Utara	-	-	279	395
Wewewa Selatan	-	-	31	170
Wewewa Barat	-	1 955	4 798	380
Wewewa Timur	-	30	384	1 220
Wewewa Tengah	-	-	970	1 090
Wewewa Utara	-	-	-	-
Loura	-	-	1 499	546
Kota Tambolaka	-	-	862	1 190
Sumba Barat Daya	-	2 087	9 474	6 132

Lanjutan Tabel/Continued Table 5.1.2

Kecamatan Subdistrict	Kentang Potato		Kubis Cabbage		Tomat Tomato	
	2021	2022 ^x	2021	2022 ^x	2021	2022 ^x
(1)	(10)	(11)	(12)	(13)	(14)	(15)
Kodi Bagedo	-	-	-	-	-	-
Kodi Balaghar	-	-	-	-	-	-
Kodi	-	-	-	-	173	510
Kodi Utara	-	-	-	-	1 490	180
Wewewa Selatan	-	-	-	40	340	645
Wewewa Barat	-	-	770	-	2 582	2 905
Wewewa Timur	-	-	-	180	195	1 970
Wewewa Tengah	-	-	-	-	750	928
Wewewa Utara	-	-	-	-	-	-
Loura	-	-	-	-	3 121	462
Kota Tambolaka	-	-	-	-	351	852
Sumba Barat Daya	-	-	770	220	9 002	8 452

Lanjutan Tabel/*Continued Table* 5.1.2

Kecamatan Subdistrict	Bawang Putih Garlic		Petsai/Sawi Chinese Cabbage/ mustard green		Bayam Spinach	
	2021	2022 ^x	2021	2022 ^x	2021	2022 ^x
(1)	(16)	(17)	(18)	(19)	(20)	(21)
Kodi Bangedo	-	-	50	40	-	380
Kodi Balaghar	-	-	-	160	-	-
Kodi	-	-	103	-	190	175
Kodi Utara	-	-	3 700	600	-	160
Wewewa Selatan	-	-	400	120	155	220
Wewewa Barat	-	-	1 015	1 265	1 105	1 305
Wewewa Timur	-	-	405	1 095	384	942
Wewewa Tengah	-	-	2 252	2 360	139	220
Wewewa Utara	-	-	-	-	5	-
Loura	-	-	1 004	241	1	-
Kota Tambolaka	-	-	50	970	-	120
Sumba Barat Daya	-	-	8 979	6 851	1 979	3 522

Catatan/Note : *) Angka Sementara

Sumber/Source : BPS, Statistik Pertanian Hortikultura SPH-SBS/BPS-Statistics Indonesia, Agricultural Statistic for Horticulture SPH-SBS

Tabel
Table 5.1.3

Luas Panen Tanaman Sayuran dan Buah-buahan Semusim Menurut Jenis Tanaman di Kabupaten Sumba Barat Daya (ha), 2019–2022
Harvested Area of Seasonal Vegetables and Fruits by Kind of Plant in Sumba Barat Daya Regency (ha), 2019–2022

Jenis Tanaman/Kind of Plants	2019	2020	2021	2022*
(1)	(2)	(3)	(4)	(5)
Sayuran/Vegetables:				
Bawang Daun/ <i>Scallion</i>	34	54	61	58
Bawang Merah/ <i>Shallots</i>	17	6	17	7
Bawang Putih/ <i>Garlic</i>	24	1	-	-
Bayam/ <i>Spinach</i>	53	64	87	128
Buncis/ <i>String Bean</i>	42	49	72	82
Cabai Besar/ <i>TW/Teropong/Chili/Big Chili</i>	3	14	-	5
Cabai Keriting/ <i>Curly Chili</i>	-	38
Cabai Rawit/ <i>Chili/Cayenne Pepper</i>	238	182	108	111
Jamur Tiram/ <i>Mushrooms</i>
Jamur Merang/ <i>Mushrooms</i>	-	-
Jamur Lainnya/ <i>Mushrooms</i>	-	-
Kacang Merah/ <i>Red Beans</i>	-	2	-	...
Kacang Panjang/ <i>Long Beans</i>	66	70	74	86
Kangkung/ <i>Water Spinach</i>	62	105	89	74
Kembang Kol/ <i>Cauliflower</i>	4	3	16	12
Kentang/ <i>Potato</i>	-	-

Lanjutan Tabel/*Continued Table 5.1.3*

Jenis Tanaman/ <i>Kind of Plants</i>	2019	2020	2021	2022*
(1)	(2)	(3)	(4)	(5)
Ketimun/ <i>Cucumber</i>	10	20	43	34
Kubis/ <i>Cabbage</i>	-	1	6	6
Labu Siam/ <i>Chayote</i>	70	28	42	47
Lobak/ <i>Radish</i>
Petsai/ <i>Chinese Cabbage/Mustard Green</i>	216	205	150	157
Terung/ <i>Eggplant</i>	65	76	69	99
Tomat/ <i>Tomato</i>	97	136	106	163
Wortel/ <i>Carrot</i>	11	9	24	3
Buah-buahan/<i>Fruits:</i>				
Blewah/ <i>Blewah</i>
Melon/ <i>Melon</i>	-	1	-	-
Semangka/ <i>Watermelon</i>	13	1	-	-

Catatan/*Note* : *) Angka Sementara

Sumber/*Source* : BPS, Statistik Pertanian Hortikultura SPH-SBS/*BPS-Statistics Indonesia, Agricultural Statistic for Horticulture SPH-SBS*

Tabel
Table 5.1.4

Produksi Tanaman Sayuran dan Buah-buahan Semusim Menurut Jenis Tanaman di Kabupaten Sumba Barat Daya (kuintal), 2019–2022
Production of Seasonal Vegetables and Fruits by Kind of Plant in Sumba Barat Daya Regency (quintal), 2019–2022

Jenis Tanaman/Kind of Plants	2019	2020	2021	2022 ^a
(1)	(2)	(3)	(4)	(5)
Sayuran/Vegetables:				
Bawang Daun/ <i>Scallion</i>	108	178	1 513	2 060
Bawang Merah/ <i>Shallots</i>	57	14	1 112	330
Bawang Putih/ <i>Garlic</i>	66	2	-	-
Bayam/ <i>Spinach</i>	154	166	1 979	3 522
Buncis/ <i>String Bean</i>	224	238	3 261	3 236
Cabai Besar/TW/Teropong/ <i>Chili/Big Chili</i>	18	36	-	105
Cabai Keriting/ <i>Curly Chili</i>	-	2 087
Cabai Rawit/ <i>Chili/Cayenne Pepper</i>	1 631	1 062	9 474	6 132
Jamur Tiram ¹ / <i>Mushrooms</i> ¹	-	-
Jamur Merang ¹ / <i>Mushrooms</i> ¹	-	-
Jamur Lainnya ¹ / <i>Mushrooms</i> ¹	-	-
Kacang Merah/ <i>Red Beans</i>	-	4	-	...
Kacang Panjang/ <i>Long Beans</i>	380	379	3 091	5 049
Kangkung/ <i>Water Spinach</i>	185	258	5 548	3 320
Kembang Kol/ <i>Cauliflower</i>	12	8	163	510
Kentang/ <i>Potato</i>	-	-

Lanjutan Tabel/*Continued Table 5.1.4*

Jenis Tanaman/ <i>Kind of Plants</i>	2019	2020	2021	2022*
(1)	(2)	(3)	(4)	(5)
Ketimun/ <i>Cucumber</i>	69	107	2 347	2 835
Kubis/ <i>Cabbage</i>	-	2	770	220
Labu Siam/ <i>Chayote</i>	402	130	2 653	3 010
Lobak/ <i>Radish</i>
Petsai/ <i>Chinese Cabbage/Mustard Green</i>	651	421	8 979	6 851
Terung/ <i>Eggplant</i>	400	402	5 885	4 450
Tomat/ <i>Tomato</i>	594	674	9 002	8 452
Wortel/ <i>Carrot</i>	33	20	1 832	125
Buah–buahan/<i>Fruits:</i>				
Blewah/ <i>Blewah</i>
Melon/ <i>Melon</i>	-	19	-	-
Semangka/ <i>Watermelon</i>	42	2	-	-

Catatan/*Note* : *) Angka Sementara

Sumber/*Source* : BPS, Statistik Pertanian Hortikultura SPH-SBS/*BPS-Statistics Indonesia, Agricultural Statistic for Horticulture SPH-SBS*

Tabel
Table 5.1.5**Luas Panen Tanaman Biofarmaka Menurut Kecamatan dan Jenis Tanaman di Kabupaten Sumba Barat Daya (m²), 2021 dan 2022**
Harvested Area of Medicinal Plants by Subdistrict and Kind of Plant in Sumba Barat Daya Regency (m²), 2021 and 2022

Kecamatan <i>Subdistrict</i>	Jahe <i>Ginger</i>		Laos/Lengkuas <i>Galanga</i>		Kencur <i>East Indian Galangal</i>	
	2021	2022 ^x	2021	2022 ^x	2021	2022 ^x
(1)	(2)	(3)	(4)	(5)	(6)	(7)
Kodi Bangedo	-	-	-	-	-	-
Kodi Balaghar	-	-	-	-	-	-
Kodi	-	-	-	-	-	-
Kodi Utara	-	-	-	-	-	-
Wewewa Selatan	-	-	-	-	-	-
Wewewa Barat	-	-	-	-	-	-
Wewewa Timur	-	-	-	-	-	-
Wewewa Tengah	-	-	-	-	-	-
Wewewa Utara	-	-	-	-	-	-
Loura	-	-	-	-	-	-
Kota Tambolaka	-	-	-	-	-	-
Sumba Barat Daya	-	-	-	-	-	-

Lanjutan Tabel/*Continued Table* 5.1.5

Kecamatan Subdistrict	Kunyit Turmeric		Jeruk Nipis ¹ Lime ¹		Lidah Buaya Aloevera	
	2021	2022 ^x	2021	2022 ^x	2021	2022 ^x
(1)	(8)	(9)	(10)	(11)	(12)	(13)
Kodi Bangedo	-	-	-	-	-	-
Kodi Balaghar	-	-	-	-	-	-
Kodi	-	5 000	-	400	-	-
Kodi Utara	-	-	-	-	-	-
Wewewa Selatan	-	-	-	-	-	-
Wewewa Barat	-	-	-	-	-	-
Wewewa Timur	-	-	-	-	-	-
Wewewa Tengah	-	-	-	-	-	-
Wewewa Utara	-	-	-	-	-	-
Loura	-	-	-	-	-	-
Kota Tambolaka	-	-	-	-	-	-
Sumba Barat Daya	-	5 000	-	400	-	-

Catatan/Note : *) Angka Sementara

¹ Satuan luas panen dalam pohon/*The unit of harvested area are tree*

Sumber/Source : BPS, Statistik Pertanian Hortikultura SPH-TBF/BPS-Statistics Indonesia, *Agricultural Statistic for Horticulture SPH-TBF*

Tabel
Table 5.1.6**Produksi Tanaman Biofarmaka Menurut Kecamatan dan Jenis Tanaman di Kabupaten Sumba Barat Daya (kg), 2021 dan 2022**
Production of Medicinal Plants by Subdistrict and Kind of Plant in Sumba Barat Daya Regency (kg), 2021 and 2022

Kecamatan Subdistrict	Jahe Ginger		Laos/Lengkuas Galanga		Kencur East Indian Galangal	
	2021	2022 ^x	2021	2022 ^x	2021	2022 ^x
(1)	(2)	(3)	(4)	(5)	(6)	(7)
Kodi Bangedo	-	-	-	-	-	-
Kodi Balaghar	-	-	-	-	-	-
Kodi	-	-	-	-	-	-
Kodi Utara	-	-	-	-	-	-
Wewewa Selatan	-	-	-	-	-	-
Wewewa Barat	-	-	-	-	-	-
Wewewa Timur	-	-	-	-	-	-
Wewewa Tengah	-	-	-	-	-	-
Wewewa Utara	-	-	-	-	-	-
Loura	-	-	-	-	-	-
Kota Tambolaka	-	-	-	-	-	-
Sumba Barat Daya	-	-	-	-	-	-

Lanjutan Tabel/*Continued Table 5.1.6*

Kecamatan Subdistrict	Kunyit Turmeric		Jeruk Nipis Lime		Lidah Buaya Aloevera	
	2021	2022 ^x	2021	2022 ^x	2021	2022 ^x
(1)	(8)	(9)	(10)	(11)	(12)	(13)
Kodi Bangedo	-	-	-	-	-	-
Kodi Balaghar	-	-	-	-	-	-
Kodi	-	15 000	-	12 450	-	-
Kodi Utara	-	-	-	-	-	-
Wewewa Selatan	-	-	-	-	-	-
Wewewa Barat	-	-	-	-	-	-
Wewewa Timur	-	-	-	-	-	-
Wewewa Tengah	-	-	-	-	-	-
Wewewa Utara	-	-	-	-	-	-
Loura	-	-	-	-	-	-
Kota Tambolaka	-	-	-	-	-	-
Sumba Barat Daya	-	15 000	-	12 450	-	-

Catatan/Note : *) Angka Sementara

Sumber/Source : BPS, Statistik Pertanian Hortikultura SPH-TBF/BPS-Statistics Indonesia, Agricultural Statistic for Horticulture SPH-TBF

Tabel
Table 5.1.7

**Luas Panen Tanaman Biofarmaka Menurut Jenis Tanaman
di Kabupaten Sumba Barat Daya (m²), 2019–2022**
**Harvested Area of Medicinal Plants by Kind of Plant in
Sumba Barat Daya Regency (m²), 2019–2022**

Jenis Tanaman Kind of Plants	2019	2020	2021	2022 ^x
(1)	(2)	(3)	(4)	(5)
Jeruk Nipis ¹	-	400
Mahkota Dewa ¹ / <i>Phaleria Macrocarpa</i> ¹	-	-
Serai/ <i>Lemongrass</i>	-	-
Jahe/ <i>Ginger</i>	-	-
Kapulaga/ <i>Java Cardamon</i>	-	-
Kencur/ <i>East Indian Galangal</i>	-	-
Kunyit/ <i>Turmeric</i>	-	5 000
Laos/ <i>Lengkuas/Galanga</i>	-	-
Lempuyang/ <i>Zingiber Aromaticum</i>	-	-
Lidah Buaya/ <i>Aloevera</i>	-	-
Mengkudu ¹ / <i>Indian Mulberry</i> ¹	-	-
Temuireng/ <i>Black Turmeric</i>	-	-
Temukunci/ <i>Chinese Keys</i>	-	-
Temulawak/ <i>Java Turmeric</i>	-	-
Sambiloto/ <i>King of Bitter</i>	-	-

Catatan/Note : ¹ Satuan luas panen dalam pohon/*The unit of harvested area are tree*

*) Angka Sementara

Sumber/Source : BPS, Statistik Pertanian Hortikultura SPH-TBF/BPS-Statistics Indonesia, *Agricultural Statistic for Horticulture SPH-TBF*

Tabel 5.1.8 **Produksi Tanaman Biofarmaka Menurut Jenis Tanaman di Kabupaten Sumba Barat Daya (kg), 2019–2022**
Table 5.1.8 **Production of Medicinal Plants by Kind of Plant in Sumba Barat Daya Regency (kg), 2019–2022**

Jenis Tanaman <i>Kind of Plants</i>	2019	2020	2021	2022 ^x
(1)	(2)	(3)	(4)	(5)
Jeruk Nipis	-	12 450
Mahkota Dewa/ <i>Phaleria Macrocarpa</i>	-	-
Serai	-	-
Jahe/ <i>Ginger</i>	-	-
Kapulaga/ <i>Java Cardamon</i>	-	-
Kencur/ <i>East Indian Galangal</i>	-	-
Kunyit/ <i>Turmeric</i>	-	15 000
Laos/ <i>Lengkuas/Galanga</i>	-	-
Lempuyang/ <i>Zingiber Aromaticum</i>	-	-
Lidah Buaya/ <i>Aloevera</i>	-	-
Mengkudu/ <i>Indian Mulberry</i>	-	-
Temuireng/ <i>Black Turmeric</i>	-	-
Temukunci/ <i>Chinese Keys</i>	-	-
Temulawak/ <i>Java Turmeric</i>	-	-
Sambiloto/ <i>King of Bitter</i>	-	-

Catatan/Note : *) Angka Sementara

Sumber/Source : BPS, Statistik Pertanian Hortikultura SPH-TBF/BPS-Statistics Indonesia, Agricultural Statistic for Horticulture SPH-TBF

Tabel
Table 5.1.9**Luas Panen Tanaman Hias Menurut Kecamatan dan Jenis Tanaman di Kabupaten Sumba Barat Daya (m²), 2021 dan 2022^x**
Harvested Area of Ornamental Plants by Subdistrict and Kind of Plant in Sumba Barat Daya Regency (m²), 2021 and 2022^x

Kecamatan <i>Subdistrict</i>	Angrek Pot/ <i>Potted Orchid</i>		Anggrek Potong/ <i>Cut Orchid</i>	
	2021	2022 ^x	2021	2022 ^x
(1)	(2)	(3)	(4)	(5)
Kodi Bangedo	-	-	-	-
Kodi Balaghar	-	-	-	-
Kodi	-	-	-	-
Kodi Utara	-	-	-	-
Wewewa Selatan	-	-	-	-
Wewewa Barat	-	-	-	-
Wewewa Timur	-	-	-	-
Wewewa Tengah	-	-	-	-
Wewewa Utara	-	-	-	-
Loura	-	-	-	-
Kota Tambolaka	-	-	-	-
Sumba Barat Daya	-	-	-	-

Lanjutan Tabel/*Continued Table* 5.1.9

Kecamatan <i>Subdistrict</i>	Krisan/ <i>Chrysantemum</i>		Mawar/ <i>Rose</i>	
	2021	2022 ^x	2021	2022 ^x
(1)	(6)	(7)	(8)	(9)
Kodi Bagedo	-	-	-	-
Kodi Balaghar	-	-	-	-
Kodi	-	-	-	-
Kodi Utara	-	-	-	-
Wewewa Selatan	-	-	-	-
Wewewa Barat	-	-	-	-
Wewewa Timur	-	-	-	-
Wewewa Tengah	-	-	-	-
Wewewa Utara	-	-	-	-
Loura	-	-	-	-
Kota Tambolaka	-	-	-	-
Sumba Barat Daya	-	-	-	-

Lanjutan Tabel/*Continued Table* 5.1.9

Kecamatan Subdistrict	Sedap Malam/ <i>Tuberose</i>		Pisang-Pisangan/ <i>Heliconia</i>		Pakis/ <i>Leather Leaf Fern</i>	
	2021	2022 [*]	2021	2022 [*]	2021	2022 [*]
(1)	(10)	(11)	(12)	(13)	(14)	(15)
Kodi Bangedo	-	-	-	-	-	-
Kodi Balaghar	-	-	-	-	-	-
Kodi	-	-	-	-	-	-
Kodi Utara	-	-	-	-	-	-
Wewewa Selatan	-	-	-	-	-	-
Wewewa Barat	-	-	-	-	-	-
Wewewa Timur	-	-	-	-	-	-
Wewewa Tengah	-	-	-	-	-	-
Wewewa Utara	-	-	-	-	-	-
Loura	-	-	-	-	-	-
Kota Tambolaka	-	-	-	-	-	-
Sumba Barat Daya	-	-	-	-	-	-

Catatan/*Note* : *) Angka Sementara

Sumber/*Source* : BPS, Statistik Pertanian Hortikultura SPH-TH/BPS-Statistics Indonesia, *Agricultural Statistik for Horticulture SPH-TH*

Tabel
Table 5.1.10

Produksi Tanaman Hias Menurut Kecamatan dan Jenis Tanaman di Kabupaten Sumba Barat Daya (tangkai), 2021 dan 2022^x
Production of Ornamental Plants by Subdistrict and Kind of Plant in Sumba Barat Daya Regency (stalks), 2021 and 2022^x

Kecamatan Subdistrict	Angrek Pot/ <i>Orchid</i>		Anggrek Potong/ <i>Orchid</i>	
	2021	2022 ^x	2021	2022 ^x
(1)	(2)	(3)	(4)	(5)
Kodi Bangedo	-	-	-	-
Kodi Balaghar	-	-	-	-
Kodi	-	-	-	-
Kodi Utara	-	-	-	-
Wewewa Selatan	-	-	-	-
Wewewa Barat	-	-	-	-
Wewewa Timur	-	-	-	-
Wewewa Tengah	-	-	-	-
Wewewa Utara	-	-	-	-
Loura	-	-	-	-
Kota Tambolaka	-	-	-	-
Sumba Barat Daya	-	-	-	-

Lanjutan Tabel/*Continued Table* 5.1.10

Kecamatan Subdistrict	Krisan/ <i>Chrysantemum</i>		Mawar/ <i>Rose</i>	
	2021	2022*	2021	2022*
(1)	(6)	(7)	(8)	(9)
Kodi Bangedo	-	-	-	-
Kodi Balaghar	-	-	-	-
Kodi	-	-	-	-
Kodi Utara	-	-	-	-
Wewewa Selatan	-	-	-	-
Wewewa Barat	-	-	-	-
Wewewa Timur	-	-	-	-
Wewewa Tengah	-	-	-	-
Wewewa Utara	-	-	-	-
Loura	-	-	-	-
Kota Tambolaka	-	-	-	-
Sumba Barat Daya	-	-	-	-

Lanjutan Tabel/*Continued Table* 5.1.10

Kecamatan <i>Subdistrict</i>	Sedap Malam/ <i>Tuberose</i>		Pisang-Pisangan/ <i>Heliconia</i>		Pakis/ <i>Leather Leaf Fern</i>	
	2021	2022*	2021	2022 ^x	2021	2022 ^x
(1)	(10)	(11)	(12)	(13)	(14)	(15)
Kodi Bangedo	-	-	-	-	-	-
Kodi Balaghar	-	-	-	-	-	-
Kodi	-	-	-	-	-	-
Kodi Utara	-	-	-	-	-	-
Wewewa Selatan	-	-	-	-	-	-
Wewewa Barat	-	-	-	-	-	-
Wewewa Timur	-	-	-	-	-	-
Wewewa Tengah	-	-	-	-	-	-
Wewewa Utara	-	-	-	-	-	-
Loura	-	-	-	-	-	-
Kota Tambolaka	-	-	-	-	-	-
Sumba Barat Daya	-	-	-	-	-	-

Catatan/*Note* : *) Angka Sementara

Sumber/*Source* : BPS, Statistik Pertanian Hortikultura SPH-TH/*BPS-Statistics Indonesia, Agricultural Statistik for Horticulture SPH-TH*

Tabel
Table 5.1.11

**Luas Panen Tanaman Hias Menurut Jenis Tanaman di
Kabupaten Sumba Barat Daya (m²), 2019–2022**
**Harvested Area of Ornamental Plants by Kind of Plant in
Sumba Barat Daya Regency (m²), 2019–2022**

Jenis Tanaman <i>Kind of Plants</i>	2019	2020	2021	2022*
(1)	(2)	(3)	(4)	(5)
Aglaonema	-	-
Anggrek Pot/ <i>Orchid</i>	-	-
Anggrek Potong/ <i>Orchid</i>	-	-
Anthurium Bunga/ <i>Flamingo Lily Flower</i>	-	-
Bromelia	-	-
Bugenvil	-	-
Cordyline	-	-
Dracaena/ <i>Dracaena</i>	-	-
Gerbera (<i>Herbras</i>)	-	-
Heliconia (Pisang-Pisangan)	-	-
Ixora (<i>Soka</i>)	-	-
Krisan/ <i>Chrysantemum</i>	-	-
Mawar/ <i>Rose</i>	-	-
Melati/ <i>Jasmine</i>	-	-
Pakis/ <i>Leather Leaf Fern</i>	-	-
Palem/ <i>Palm</i>	-	-
Phylodendron/ <i>Phylodendron</i>	-	-
Puring	-	-
Sansevieria (<i>Pedang-Pedangan</i>)	-	-
Sedap Malam/ <i>Tuberose</i>	-	-

Catatan/Note : *) Angka Sementara

Sumber/Source : BPS, Statistik Pertanian Hortikultura SPH-TH/BPS-Statistics Indonesia, Agricultural Statistik for Horticulture SPH-TH

Tabel
Table 5.1.12

Produksi Tanaman Hias Menurut Jenis Tanaman di Kabupaten Sumba Barat Daya (tangkai), 2019–2022
Production of Ornamental Plants by Kind of Plant n Sumba Barat Daya Regency (stalks), 2019–2022

Jenis Tanaman <i>Kind of Plants</i>	2019	2020	2021	2022*
(1)	(2)	(3)	(4)	(5)
Aglaonema ¹	-	-
Anggrek Pot ¹ / <i>Orchid</i> ¹	-	-
Anggrek Potong/ <i>Orchid</i>	-	-
Anthurium Bunga ¹ / <i>Flamingo Lily Flower</i> ¹	-	-
Bromelia ¹	-	-
Bugenvil ¹	-	-
Cordyline ¹	-	-
Dracaena ¹ / <i>Dracaena</i> ¹	-	-
Gerbera (<i>Herbras</i>)	-	-
Heliconia (Pisang-Pisangan) ¹	-	-
<i>Ixora (Soka)</i> ¹	-	-
Krisan/ <i>Chrysantemum</i>	-	-
Mawar/Rose	-	-
Melati ² / <i>Jasmine</i> ²	-	-
Pakis ² / <i>Leather Leaf Fern</i> ²	-	-
Palem ¹ / <i>Palm</i> ¹	-	-
Phylodendron ¹ / <i>Phylodendron</i> ¹	-	-
Puring ¹	-	-
Sansevieria (Pedang-Pedangan) ¹	-	-
Sedap Malam/ <i>Tuberose</i>	-	-

Catatan/Note : ¹ Satuan produksi dalam pohon/*The unit of production are tree*

² Satuan produksi dalam kg/*The unit of production are kg*

*) Angka Sementara

Sumber/Source : BPS, Statistik Pertanian Hortikultura SPH-TH/BPS-Statistics Indonesia, Agricultural Statistik for Horticulture SPH-TH

Tabel
Table 5.1.13

Produksi Buah-buahan Menurut Kecamatan dan Jenis Tanaman di Kabupaten Sumba Barat Daya (kuintal), 2021 dan 2022*
*Production of Fruits by Subdistrict and Kind of Plant in Sumba Barat Daya Regency (kuintal), 2021 and 2022**

Kecamatan Subdistrict	Mangga/Mango		Durian/Durian	
	2021	2022*	2021	2022*
(1)	(2)	(3)	(4)	(5)
Kodi Bangedo	355	845	-	-
Kodi Balaghar	1 362	340	-	-
Kodi	405	495	-	-
Kodi Utara	736	750	-	-
Wewewa Selatan	5 546	882	149	149
Wewewa Barat	450	455	155	155
Wewewa Timur	100	100	402	408
Wewewa Tengah	240	260	56	1 460
Wewewa Utara	24	134	14	16
Loura	642	645	-	-
Kota Tambolaka	575	575	-	-
Sumba Barat Daya	10 435	5 481	776	2 188

Lanjutan Tabel/*Continued Table* 5.1.13

Kecamatan Subdistrict	Jeruk Siam/Orange/Tangerine		Pisang/Banana	
	2021	2022 ^x	2021	2022 ^x
(1)	(6)	(7)	(8)	(9)
Kodi Bagedo	-	-	353	156
Kodi Balaghar	53	6	326	431
Kodi	-	-	4 100	6 530
Kodi Utara	-	-	337	500
Wewewa Selatan	68	78	451	458
Wewewa Barat	-	-	2 803	2 644
Wewewa Timur	252	209	1 332	347
Wewewa Tengah	80	80	385	285
Wewewa Utara	-	-	221	221
Loura	-	-	333	477
Kota Tambolaka	-	-	382	505
Sumba Barat Daya	453	373	11 023	12 554

Lanjutan Tabel/*Continued Table* 5.1.13

Kecamatan Subdistrict	Pepaya/Papaya		Salak/Snakefruit	
	2021	2022 ^x	2021	2022 ^x
(1)	(10)	(11)	(12)	(13)
Kodi Bangedo	940	735	-	-
Kodi Balaghar	2 261	469	-	-
Kodi	4 157	6 600	-	-
Kodi Utara	415	648	-	-
Wewewa Selatan	515	518	62	62
Wewewa Barat	1 021	4 135	29	271
Wewewa Timur	1 602	530	714	23
Wewewa Tengah	308	400	398	250
Wewewa Utara	360	422	4	4
Loura	71	82	-	-
Kota Tambolaka	559	665	-	-
Sumba Barat Daya	12 209	15 204	1 207	610

Lanjutan Tabel/*Continued Table* 5.1.13

Kecamatan Subdistrict	Nenas/Pineapple		Nangka/Cempedak/Jackfruit	
	2021	2022*	2021	2022*
(1)	(10)	(11)	(12)	(13)
Kodi Bangedo	224	406	1 250	1 650
Kodi Balaghar	55	160	323	595
Kodi	391	135	275	275
Kodi Utara	100	100	470	727
Wewewa Selatan	238	190	18 074	1 740
Wewewa Barat	323	150	222	227
Wewewa Timur	267	265	2 019	462
Wewewa Tengah	85	135	300	300
Wewewa Utara	4	99	120	403
Loura	57	62	160	160
Kota Tambolaka	108	120	146	146
Sumba Barat Daya	1 852	1 822	23 359	6 685

Catatan/Note : *) Angka Sementara

Sumber/Source : BPS, Statistik Pertanian Hortikultura SPH-BST/BPS-Statistics Indonesia, Agricultural Statistic for Horticulture SPH-BST

Tabel
Table 5.1.14

Produksi Buah-Buahan dan Sayuran Tahunan Menurut Jenis Tanaman di Kabupaten Sumba Barat Daya (kuintal), 2019–2022
Production of Annual Fruits and Vegetables by Kind of Plant in Sumba Barat Daya Regency (quintal), 2019–2022

Jenis Tanaman/Kind of Plants	2019	2020	2021	2022 ^x
(1)	(2)	(3)	(4)	(5)
Buah–Buahan/Fruits:				
Alpukat/Avocado	2 455	3 319
Belimbing/Star Fruit	48	50
Duku/Langsar/Kokosan/Duku	-	-
Durian/Durian	776	2 188
Jambu Biji/Guava	1 073	529
Jambu Air/Water Apple	850	302
Jeruk Siam/Keprook/Orange/Tangerine	453	373
Jeruk Besar/Pomelo	2 133	949
Mangga/Mango	10 435	5 481
Manggis/Mangosteen	-	-
Nangka/Cempedak/Jackfruit	23 359	6 685
Nenas/Pineapple	1 852	1 822
Pepaya/Papaya	12 209	15 204
Pisang/Banana	11 023	12 554
Rambutan/Rambutan	1 631	777
Salak/Snakefruit	1 207	610
Sawo/Sapodilla/Sawo	231	332

Lanjutan Tabel/*Continued Table* 5.1.14

Jenis Tanaman/ <i>Kind of Plants</i>	2019	2020	2021	2022 ^x
(1)	(2)	(3)	(4)	(5)
Sirsak/ <i>Soursop</i>	772	756
Sukun/ <i>Breadfruit</i>	290	135
Anggur	-	-
Apel	-	-
Buah Naga	-	-
Jeruk Lemon	-	-
Lengkeng	-	-
Sayuran/<i>Vegetables:</i>				
Melinjo/ <i>Gnetum/Melinjo</i>	-	-
Petai/ <i>Twisted Cluster Bean</i>	-	-

Catatan/*Note* : *) Angka Sementara

Sumber/*Source* : BPS, Statistik Pertanian Hortikultura SPH-BST/*BPS-Statistics Indonesia, Agricultural Statistic for Horticulture SPH-BST*

5.2 PERKEBUNAN

ESTATE CROPS

Tabel 5.2.1 Luas Areal Tanaman Perkebunan Menurut Kecamatan dan Jenis Tanaman di Kabupaten Sumba Barat Daya (ha), 2021 dan 2022
Planted Area of Estate Crops by Subdistrict and Type of Crops in Sumba Barat Daya Regency (ha), 2021 and 2022

Kecamatan Subdistrict	Kelapa Sawit/Oil Palm		Kelapa/Coconut	
	2021	2022 ^x	2021	2022 ^x
(1)	(2)	(3)	(4)	(5)
Kodi Bangedo	-	-	874	873,50
Kodi Balaghar	-	-	598	597,50
Kodi	-	-	1 439	1 438,50
Kodi Utara	-	-	1 003	1 001
Wewewa Selatan	-	-	1 297	1 296,50
Wewewa Barat	-	-	1 429	1 428,50
Wewewa Timur	-	-	344	343,50
Wewewa Tengah	-	-	444,50	444,50
Wewewa Utara	-	-	370,50	370,50
Loura	-	-	283	283
Kota Tambolaka	-	-	207	207
Sumba Barat Daya	-	-	8 289	8 284

Lanjutan Tabel/*Continued Table 5.2.1*

Kecamatan Subdistrict	Karet/Rubber		Kopi/Coffee	
	2021	2022 ^x	2021	2022 ^x
(1)	(6)	(7)	(8)	(9)
Kodi Bangedo	-	-	70	70
Kodi Balaghar	-	-	10	10
Kodi	-	-	987	977
Kodi Utara	-	-	25	25
Wewewa Selatan	-	-	1 600	1 600
Wewewa Barat	-	-	1 664	1 662
Wewewa Timur	-	-	339	337
Wewewa Tengah	-	-	457	457
Wewewa Utara	-	-	167	165
Loura	-	-	92	92
Kota Tambolaka	-	-	-	-
Sumba Barat Daya	-	-	5 411	5 395

Lanjutan Tabel/*Continued Table* 5.2.1

Kecamatan Subdistrict	Kakao/Cocoa		Tebu/Sugar cane	
	2021	2022 ^x	2021	2022 ^x
(1)	(10)	(11)	(12)	(13)
Kodi Bagedo	226	222,50	-	-
Kodi Balaghar	189	189	-	-
Kodi	213	213	-	-
Kodi Utara	307	307	-	-
Wewewa Selatan	802	802	-	-
Wewewa Barat	670	669,50	-	-
Wewewa Timur	395	394,75	-	-
Wewewa Tengah	162	161,50	-	-
Wewewa Utara	166	166	-	-
Loura	86	86	-	-
Kota Tambolaka	-	-	-	-
Sumba Barat Daya	3 216	3 022,25	-	-

Lanjutan Tabel/*Continued Table* 5.2.1

Kecamatan <i>Subdistrict</i>	Teh/ <i>Tea</i>		Tembakau/ <i>Tobacco</i>	
	2021	2022 ^x	2021	2022 ^x
(1)	(14)	(15)	(16)	(17)
Kodi Bangedo	-	-	5	4
Kodi Balaghar	-	-	2	2
Kodi	-	-	20	15
Kodi Utara	-	-	50	51
Wewewa Selatan	-	-	2	2
Wewewa Barat	-	-	30	20
Wewewa Timur	-	-	4	4
Wewewa Tengah	-	-	2	2
Wewewa Utara	-	-	2	2
Loura	-	-	-	-
Kota Tambolaka	-	-	-	-
Sumba Barat Daya	-	-	117	102

Catatan/*Note* : *) Angka Sementara

Sumber/*Source* : Dinas Tanaman Pangan, Hortikultura, dan Perkebunan Kabupaten Sumba Barat Daya/*Agriculture, Horticulture, and Estate Service of Sumba Barat Daya Regency*

Tabel
Table 5.2.2**Produksi Perkebunan Menurut Kecamatan dan Jenis
Tanaman di Kabupaten Sumba Barat Daya (ton), 2021 dan
2022**
*Production of Estates by Subdistrict and Type of Crops in
Sumba Barat Daya Regency (ton), 2021 and 2022*

Kecamatan Subdistrict	Kelapa Sawit/Oil Palm		Kelapa/Coconut	
	2021	2022 ^x	2021	2022 ^x
(1)	(2)	(3)	(4)	(5)
Kodi Bangedo	-	-	372	376
Kodi Balaghar	-	-	137	137
Kodi	-	-	984,70	983,06
Kodi Utara	-	-	526	527,25
Wewewa Selatan	-	-	723	722
Wewewa Barat	-	-	536	536
Wewewa Timur	-	-	210	209,62
Wewewa Tengah	-	-	177	177,80
Wewewa Utara	-	-	146	146
Loura	-	-	105	105
Kota Tambolaka	-	-	122,97	122,97
Sumba Barat Daya	-	-	4 039,67	4 042,70

Lanjutan Tabel/*Continued Table 5.2.2*

Kecamatan <i>Subdistrict</i>	Karet/ <i>Rubber</i>		Kopi/ <i>Coffee</i>	
	2021	2022 ^x	2021	2022 ^x
(1)	(6)	(7)	(8)	(9)
Kodi Bangedo	-	-	42	42
Kodi Balaghar	-	-	5,18	5,18
Kodi	-	-	249,64	248,09
Kodi Utara	-	-	13	13
Wewewa Selatan	-	-	567	568,50
Wewewa Barat	-	-	783	782
Wewewa Timur	-	-	210	210
Wewewa Tengah	-	-	181	181,74
Wewewa Utara	-	-	112,50	113,85
Loura	-	-	42	44
Kota Tambolaka	-	-	-	-
Sumba Barat Daya	-	-	2 205,32	2 208,36

Lanjutan Tabel/*Continued Table* 5.2.2

Kecamatan Subdistrict	Kakao/Cocoa		Tebu/Sugar cane	
	2021	2022 ^x	2021	2022 ^x
(1)	(10)	(11)	(12)	(13)
Kodi Bangedo	212	216	-	-
Kodi Balaghar	108	108	-	-
Kodi	62	64	-	-
Kodi Utara	167	166	-	-
Wewewa Selatan	163	164	-	-
Wewewa Barat	177	176	-	-
Wewewa Timur	87	87	-	-
Wewewa Tengah	66	66	-	-
Wewewa Utara	48	48	-	-
Loura	25	25	-	-
Kota Tambolaka	-	-	-	-
Sumba Barat Daya	1 115	1 120	-	-

Lanjutan Tabel/*Continued Table* 5.2.2

Kecamatan <i>Subdistrict</i>	Teh/ <i>Tea</i>		Tembakau/ <i>Tobacco</i>	
	2021	2022 ^x	2021	2022 ^x
(1)	(14)	(15)	(16)	(17)
Kodi Bangedo	-	-	6	3
Kodi Balaghar	-	-	1,20	1,20
Kodi	-	-	13	10
Kodi Utara	-	-	33	34
Wewewa Selatan	-	-	1,33	1,33
Wewewa Barat	-	-	19,50	19,50
Wewewa Timur	-	-	3	3
Wewewa Tengah	-	-	1,33	1,33
Wewewa Utara	-	-	1,35	1,35
Loura	-	-	-	-
Kota Tambolaka	-	-	-	-
Sumba Barat Daya	-	-	79,71	74,71

Catatan/*Note* : *) Angka Sementara

Sumber/*Source* : Dinas Tanaman Pangan, Hortikultura, dan Perkebunan Kabupaten Sumba Barat Daya/*Agriculture, Horticulture, and Estate Service of Sumba Barat Daya Regency*

Tabel
Table 5.2.3

Luas Areal Tanaman Perkebunan Rakyat Menurut Jenis Tanaman di Kabupaten Sumba Barat Daya (ha), 2018–2022

Planted Area of Estate Crops by Type of Crops in Sumba Barat Daya Regency (ha), 2018–2022

Jenis Tanaman <i>Kind of Plants</i>	2018	2019	2020	2021	2022 ^x
(1)	(2)	(3)	(4)	(5)	(6)
Tanaman Tahunan <i>Perennial Crops</i>					
Karet/ <i>Rubber</i>	-	-	-	-	-
Kelapa/ <i>Coconut</i>	8 307	8 307	8 282	8 289	8 284
Kelapa sawit/ <i>Oil palm</i>	-	-	-	-	-
Kopi/ <i>Coffee</i>	5 421	5 414	5 412	5 411	5 395
Kakao/ <i>Cocoa</i>	3 200	3 200	3 218	3 215	3 213
Teh/ <i>Tea</i>	-	-	-	-	-
Jambu mete/ <i>Cashew nut</i>	10 891	10 891	10 609,80	10 541	10 012
Pala/ <i>Nutmeg</i>	-	-	-	-	-
Lada/ <i>Pepper</i>	-	-	-	-	-
Tanaman Semusim <i>Seasonal Crops</i>					
Tebu/ <i>Sugar cane</i>	-	-	-	-	-
Tembakau/ <i>Tobacco</i>	156	156	271	117	117
Nilam/ <i>Patchouli</i>	-	-	-	-	-

Catatan/Note : *) Angka Sementara

Sumber/Source : Dinas Tanaman Pangan, Hortikultura, dan Perkebunan Kabupaten Sumba Barat Daya/*Agriculture, Horticulture, and Estate Service of Sumba Barat Daya Regency*

Tabel
Table 5.2.4

Produksi Perkebunan Rakyat Menurut Jenis Tanaman di Kabupaten Sumba Barat Daya (ton), 2018–2022
Production of Estates by Type of Crops in Sumba Barat Daya Regency (ton), 2018–2022

Jenis Tanaman Kind of Plants	2018	2019	2020	2021	2022 ^x
(1)	(2)	(3)	(4)	(5)	(6)
Tanaman Tahunan Perennial Crops					
Karet/Rubber	-	-	-	-	-
Kelapa/Coconut	3 962,36	3 973	3 959,67	4 040,77	4 043
Kelapa sawit/Oil palm	-	-	-	-	-
Kopi/Coffee	2 208,24	2 214,66	2 205,18	2 205,32	2 208,38
Kakao/Cocoa	1 090	...	1 114	1 115	1 120
Teh/Tea	-	-	-	-	-
Jambu mete/Cashew nut	6 018,14	6 012	6 019,21	5 973,01	5 837
Pala/Nutmeg	-	-	-	-	-
Lada/Pepper	-	-	-	-	-
Tanaman Semusim Seasonal Crops					
Tebu/Sugar cane	-	-	-	-	-
Tembakau/Tobacco	100,80	100,80	178,77	79,71	75
Nilam/Patchouli	-	-	-	-	-

Catatan/Note :*) Angka Sementara

Sumber/Source : Dinas Tanaman Pangan, Hortikultura, dan Perkebunan Kabupaten Sumba Barat Daya/Agriculture, Horticulture, and Estate Service of Sumba Barat Daya Regency

Tabel
Table 5.3.1

Luas Lahan Sawah Menurut Kecamatan dan Jenis Pengairan di Kabupaten Sumba Barat Daya (ha), 2022
Rice Field Area by Subdistrict and Type of Irrigation in Sumba Barat Daya Regency (ha), 2022

Kecamatan Subdistrict	Irigasi Irrigation	Non Irigasi Non Irrigation	Jumlah Total
(1)	(2)	(3)	(4)
Kodi Bangedo	262	288	550
Kodi Balaghar	150	212	362
Kodi	10	0	10
Kodi Utara	45	15	60
Wewewa Selatan	464	1 596	2 060
Wewewa Barat	217	840	1 057
Wewewa Timur	1 870	640	2 510
Wewewa Tengah	200	780	980
Wewewa Utara	30	0	30
Loura	370	475	845
Kota Tambolaka	15	25	40
Sumba Barat Daya	3 633	4 871	8 504

Catatan/Note :

Sumber/Source : Dinas Tanaman Pangan, Hortikultura, dan Perkebunan Kabupaten Sumba Barat Daya/Agriculture, Horticulture, and Estate Service of Sumba Barat Daya Regency

Tabel
Table 5.3.2

Luas Lahan Menurut Kecamatan dan Jenis Penggunaan Lahan di Kabupaten Sumba Barat Daya, 2022
Land Area by District and Type of Land Use in Sumba Barat Daya Regency, 2022

Kecamatan Subdistrict	Penggunaan Lahan Land Use			Jumlah Total
	Sawah Ricefield	Pertanian Bukan Sawah Non-Field Agriculture	Bukan Pertanian Not Agriculture	
(1)	(2)	(3)	(4)	(5)
Kodi Bangedo	550	5 647	1 125	7 322
Kodi Balaghar	362	11 188	2 917	14 467
Kodi	10	9 776	1 400	11 186
Kodi Utara	60	22 905	1 417	24 382
Wewewa Selatan	2 060	13 816	1 538	17 414
Wewewa Barat	1 057	11 787	1 890	14 734
Wewewa Timur	2 510	9 757	1 721	13 988
Wewewa Tengah	980	8 075	1 912	10 967
Wewewa Utara	30	5 143	1 153	6 326
Loura	845	11 234	1 772	13 851
Kota Tambolaka	40	8 860	995	9 895
Sumba Barat Daya	8 504	118 188	17 840	144 532

Catatan/Note :

Sumber/Source : Dinas Tanaman Pangan, Hortikultura, dan Perkebunan Kabupaten Sumba Barat Daya/Agriculture, Horticulture, and Estate Service of Sumba Barat Daya Regency

Tabel
Table 5.4.1

Populasi Ternak Menurut Kecamatan dan Jenis Ternak di Kabupaten Sumba Barat Daya, 2022
Livestock Population by Subdistrict and Types of Livestock, 2022

Kecamatan Subdistrict	Sapi Perah Dairy Cow	Sapi Potong Cow	Kerbau Buffalo	Kuda Horse	Kambing Goat	Domba Sheep	Babi Pig
(1)	(2)	(3)	(4)	(5)	(6)	(7)	(8)
Kodi Bangedo	-	90	947	201	1 872	-	1 475
Kodi Balaghar	-	289	738	203	960	-	373
Kodi	-	332	779	270	1 017	-	1 795
Kodi Utara	-	368	796	267	360	-	748
Wewewa Selatan	-	58	1 598	908	1 510	-	5 262
Wewewa Barat	-	51	3 043	1 268	2 857	-	3 629
Wewewa Timur	-	77	968	213	1 896	-	3 732
Wewewa Tengah	-	19	1 064	601	3 508	-	7 196
Wewewa Utara	-	64	449	333	901	-	968
Loura	-	1 318	1 086	480	4 659	-	1 187
Kota Tambolaka	-	227	731	244	10 850	-	3 060
Sumba Barat Daya	-	2 893	12 199	4 988	30 390	-	29 425

Catatan/Note :

Sumber/Source : Dinas Peternakan dan Kesehatan Hewan Kabupaten Sumba Barat Daya/Livestock and Animal Health Service of Sumba Barat Daya Regency

Tabel
Table 5.4.2

Populasi Unggas Menurut Kecamatan dan Jenis Unggas di Kabupaten Sumba Barat Daya, 2022
Poultry Population by Subdistrict and Types of Poultry, 2022

Kecamatan Subdistrict	Ayam Kampung Free Range Chicken	Ayam Petelur Laying Pullet	Ayam Pedaging Broiler	Itik/ Itik Manila/ Bebek Duck/Manila Duck	Angsa Goose
(1)	(2)	(3)	(4)	(5)	(6)
Kodi Bagedo	13 841	-	1 410	770	19
Kodi Balaghar	8 974	-	-	307	-
Kodi	21 144	-	-	494	-
Kodi Utara	10 363	-	4 500	549	-
Wewewa Selatan	21 250	-	-	795	79
Wewewa Barat	8 610	-	4 360	697	-
Wewewa Timur	5 101	-	4 800	1 478	-
Wewewa Tengah	4 830	-	6 600	568	-
Wewewa Utara	20 208	-	4 759	379	15
Loura	23 245	-	14 100	312	-
Kota Tambolaka	47 000	-	80 000	9 500	370
Sumba Barat Daya	184 566	-	120 529	15 849	483

Catatan/Note :

Sumber/Source : Dinas Peternakan dan Kesehatan Hewan Kabupaten Sumba Barat Daya/Livestock and Animal Health Service of Sumba Barat Daya Regency

Tabel
Table 5.4.3**Jumlah Ternak yang Dipotong di Rumah Pemotongan Hewan (RPH) Menurut Kecamatan dan Jenis Ternak di Kabupaten Sumba Barat Daya, 2022**
Number of Livestock Slaughtered at Slaughterhouse by Subdistrict and Types of Livestock, 2022

Kecamatan Subdistrict	Sapi Cow	Kerbau Buffalo	Kuda Horse	Babi Pig	Kambing Goat	Ayam Chicken
(1)	(2)	(3)	(4)	(5)	(6)	(7)
Kodi Bagedo	13	15	0	14	0	0
Kodi Balaghar	-	-	-	-	-	-
Kodi	28	36	0	136	0	0
Kodi Utara	-	-	-	-	-	-
Wewewa Selatan	-	-	-	-	-	-
Wewewa Barat	288	910	0	1 478	561	5 415
Wewewa Timur	-	-	-	-	-	-
Wewewa Tengah	-	-	-	-	-	-
Wewewa Utara	-	-	-	-	-	-
Loura	-	-	-	-	-	-
Kota Tambolaka	-	-	-	-	-	-
Sumba Barat Daya	329	961	0	1 628	561	5 415

Catatan/Note :

Sumber/Source : Dinas Peternakan dan Kesehatan Hewan Kabupaten Sumba Barat Daya/Livestock and Animal Health Service of Sumba Barat Daya Regency

Tabel
Table 5.5.1

Jumlah Rumah Tangga Perikanan Tangkap Menurut Kecamatan dan Subsektor di Kabupaten Sumba Barat Daya, 2021-2022
Number of Marine Fisheries Household by Subdistrict and Subsector, 2021-2022

Kecamatan Subdistrict	Perikanan Laut / Marine Fisheries		Perairan Umum / Common Fisheries		Jumlah/Total	
	2021	2022	2021	2022	2021	2022
(1)	(2)	(3)	(4)	(5)	(6)	(7)
Kodi Bangedo	234	234	-	-	234	234
Kodi Balaghar	62	62	-	-	62	62
Kodi	780	780	-	-	780	780
Kodi Utara	370	370	-	-	370	370
Wewewa Selatan	-	-	-	-	-	-
Wewewa Barat	5	10	-	-	5	10
Wewewa Timur	-	-	-	-	-	-
Wewewa Tengah	-	-	-	-	-	-
Wewewa Utara	-	-	-	-	-	-
Loura	439	439	-	-	439	439
Kota Tambolaka	420	415	-	-	420	415
Sumba Barat Daya	2 310	2 310	-	-	2 310	2 310

Catatan/Note :

Sumber/Source : Dinas Perikanan Kabupaten Sumba Barat Daya/Fishery Office of Sumba Barat Daya Regency

Tabel
Table 5.5.2**Produksi Perikanan Tangkap Menurut Kecamatan dan Subsektor di Kabupaten Sumba Barat Daya (ton), 2021-2022**
Number of Fisheries production by District in Sumba Barat Daya Regency (ton),2021-2022

Kecamatan Subdistrict	Perikanan Laut / Marine Fisheries		Perairan Umum / Common Fisheries		Jumlah/Total	
	2021	2022	2021	2022	2021	2022
(1)	(2)	(3)	(4)	(5)	(6)	(7)
Kodi Bangedo	1,32	8,90	-	-	1,32	8,90
Kodi Balaghar	12,48	20,24	-	-	12,48	20,24
Kodi	352,78	468	-	-	352,78	468
Kodi Utara	25,94	36	-	-	25,94	36
Wewewa Selatan	-	-	-	-	-	-
Wewewa Barat	0,44	0,86	-	-	0,44	0,86
Wewewa Timur	-	-	-	-	-	-
Wewewa Tengah	-	-	-	-	-	-
Wewewa Utara	-	-	-	-	-	-
Loura	257,03	324	-	-	257,03	324
Kota Tambolaka	221,01	340	-	-	221,01	340
Sumba Barat Daya	871	1 198	-	-	871	1 198

Catatan/Note :

Sumber/Source : Dinas Perikanan Kabupaten Sumba Barat Daya/Fishery Office of Sumba Barat Daya Regency

Tabel
Table 5.5.3

Jumlah Rumah Tangga Perikanan Budidaya Menurut Kecamatan dan Jenis Budidaya di Kabupaten Sumba Barat Daya, 2022
Number of Aquaculture Households by Subdistrict and Types of Aquaculture in Sumba Barat Daya Regency, 2022

Kecamatan Subdistrict	Budidaya Laut Marine Culture	Tambak Pond	Kolam Pool	Keramba Cage	Jaring Apung Floating Net	Sawah Rice Fields	Jumlah Total
(1)	(2)	(3)	(4)	(5)	(6)	(7)	(8)
Kodi Bagedo	-	-	2	-	-	-	2
Kodi Balaghar	2	-	2	-	-	-	4
Kodi	8	-	5	-	-	-	13
Kodi Utara	-	-	6	-	-	-	6
Wewewa Selatan	-	-	15	-	-	-	15
Wewewa Barat	-	-	8	-	-	-	8
Wewewa Timur	-	-	6	-	-	-	6
Wewewa Tengah	-	-	5	-	-	-	5
Wewewa Utara	-	-	4	-	-	-	4
Loura	31	-	4	-	-	-	35
Kota Tambolaka	-	-	10	-	-	-	10
Sumba Barat Daya	41	-	67	-	-	-	108

Catatan/Note :

Sumber/Source : Dinas Perikanan Kabupaten Sumba Barat Daya/Fishery Office of Sumba Barat Daya Regency

Tabel
Table 5.5.4**Produksi Perikanan Budidaya Menurut Kecamatan dan Jenis Budidaya di Kabupaten Sumba Barat Daya (ton), 2022*****Production of Aquaculture by Subdistrict and Types of Aquaculture in Sumba Barat Daya Regency (ton), 2022***

Kecamatan Subdistrict	Budidaya						Jumlah Total
	Laut Marine Culture	Tambak Pond	Kolam Pool	Keramba Cage	Jaring Apung Floating Net	Sawah Rice Fields	
(1)	(2)	(3)	(4)	(5)	(6)	(7)	(8)
Kodi Bangedo	-	-	1,38	-	-	-	1,38
Kodi Balaghar	-	-	2,50	-	-	-	2,50
Kodi	-	-	3,96	-	-	-	3,96
Kodi Utara	-	-	3,06	-	-	-	3,06
Wewewa Selatan	-	-	13,17	-	-	-	13,17
Wewewa Barat	-	-	4,15	-	-	-	4,15
Wewewa Timur	-	-	12,71	-	-	-	12,71
Wewewa Tengah	-	-	4,53	-	-	-	4,53
Wewewa Utara	-	-	2,35	-	-	-	2,35
Loura	1 006,89	-	1,79	-	-	-	1 008,68
Kota Tambolaka	-	-	2,46	-	-	-	2,46
Sumba Barat Daya	1 006,89	-	52,06	-	-	-	1 058,95

Catatan/Note :

Sumber/Source : Dinas Perikanan Kabupaten Sumba Barat Daya/Fishery Office of Sumba Barat Daya Regency

Tabel 5.5.5 Jumlah Perahu/Kapal Menurut Kecamatan dan Jenis Kapal di Kabupaten Sumba Barat Daya (unit), 2022
Number of Marine Fishing Boat by Subdistrict and Types of Boat in Sumba Barat Daya Regency (unit), 2022

Kecamatan Subdistrict	Perahu Tanpa Motor Boat Without Motor		Perahu Motor Motorboat	
	Jukung Dugout Boat	Sampan Canoe	Motor Tempel Out Board Motor	Mesin Dalam In Board Motor
(1)	(2)	(3)	(4)	(5)
Kodi Bangedo	13	4	15	1
Kodi Balaghar	18	8	24	1
Kodi	131	77	146	8
Kodi Utara	53	10	98	1
Wewewa Selatan	-	-	-	-
Wewewa Barat	-	-	-	-
Wewewa Timur	-	-	-	-
Wewewa Tengah	-	-	-	-
Wewewa Utara	-	-	-	-
Loura	58	10	71	63
Kota Tambolaka	49	17	78	25
Sumba Barat Daya	322	126	432	99

Catatan/Note :

Sumber/Source : Dinas Perikanan Kabupaten Sumba Barat Daya/Fishery Office of Sumba Barat Daya Regency

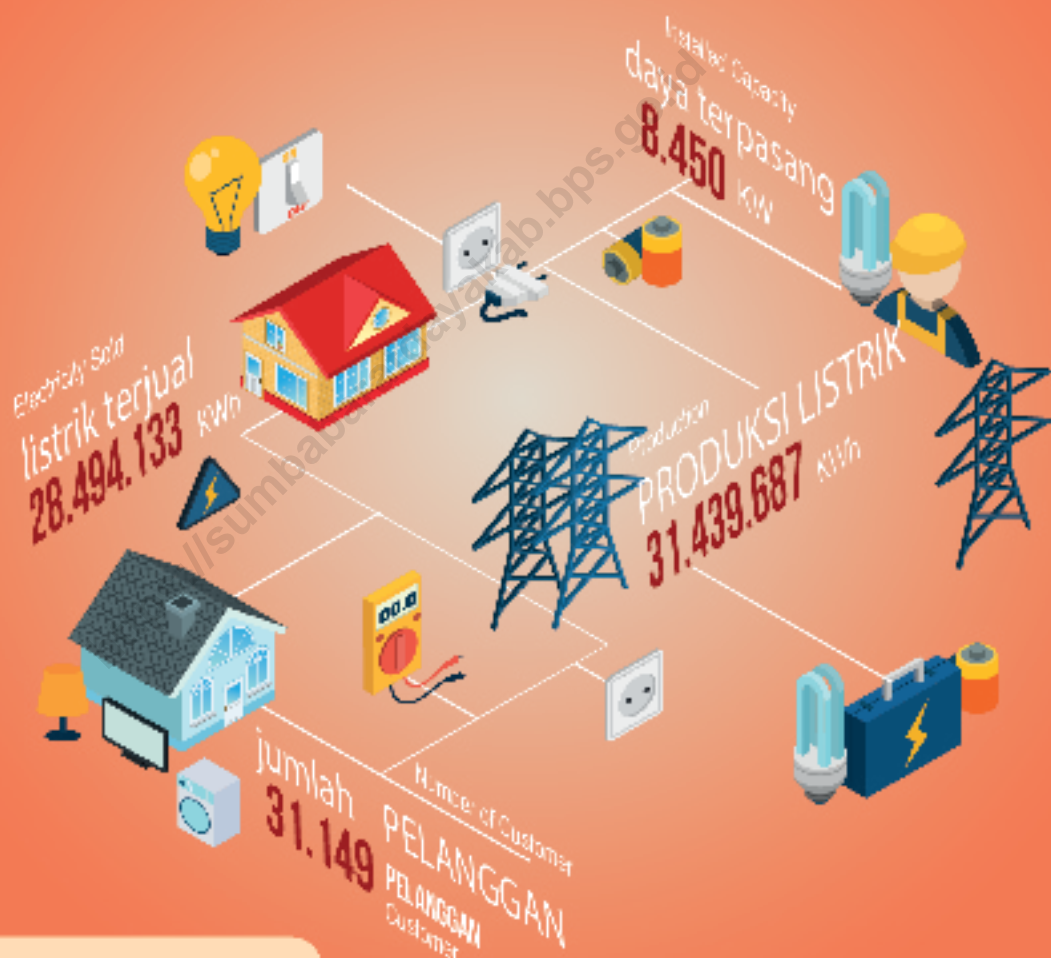

Kelistrikan

SUMBA BARAT DAYA, 2022

Electricity in Sumba Barat Daya Registry

PENJELASAN TEKNIS

1. Daya listrik terpasang adalah total daya dari seluruh mesin pembangkit listrik yang dioperasikan dan dinyatakan dalam satuan KW.
2. Produksi listrik adalah jumlah listrik yang diproduksi oleh seluruh mesin pembangkit listrik dan dinyatakan dalam satuan KWh.
3. Listrik terjual adalah jumlah listrik yang tersalurkan ke pelanggan dan dinyatakan dalam satuan KWh.
4. Dipakai sendiri adalah listrik yang diproduksi untuk memenuhi kebutuhan sendiri PT. PLN Rayon Waitabula.
5. Susut/Hilang adalah listrik yang hilang dalam proses pengaliran energi listrik mulai dari gardu induk sampai ke pelanggan.

TECHNICAL NOTES

1. *Installed electricity capacity is the total capacity of all operated power plants machines in KW standard unit.*
2. *Electricity production is the amount of electricity produced by all operated power plants machines and in KWh standard unit.*
3. *Electricity sold is the amount of electricity supplied to customers in KWh standard unit.*
4. *Own used is electricity that is produced to fulfill its own needs of PT. PLN Rayon Waitabula.*
5. *Shrinkage / Loss is electricity that is lost in the process of transmitting electrical energy from the substation to the customer.*

<https://sumbabaratdayakab.bps.go.id>

ULASAN

Jumlah pelanggan listrik meningkat dari tahun ke tahun. Pada tahun 2022 jumlah pelanggan listrik di Kabupaten Sumba Barat Daya sebanyak 31.149 pelanggan, dengan jumlah listrik terjual sebanyak 28.494.133 kWh.

Jika dipetakan menurut kecamatan, maka jumlah pelanggan listrik terbanyak berada di Kecamatan Kota Tambolaka, dan paling sedikit berada di Kecamatan Kodi Balaghar.

DESCRIPTION

The number of electricity customers increases from year to year. In 2022, the number of electricity customers in Sumba Barat Daya Regency was 31,149 customers, with 28,494,133 kWh of electricity sold.

If it is mapped by sub-district, the highest number of electricity customers is in Tambolaka City Sub-District, and the least is in Kodi Balaghar Sub-District.

Gambar 6.1
Figures

Jumlah Pelanggan Listrik di Kabupaten Sumba Barat Daya, 2017-2022
Number of Electricity Customers in Sumba Barat Daya Regency, 2017-2022

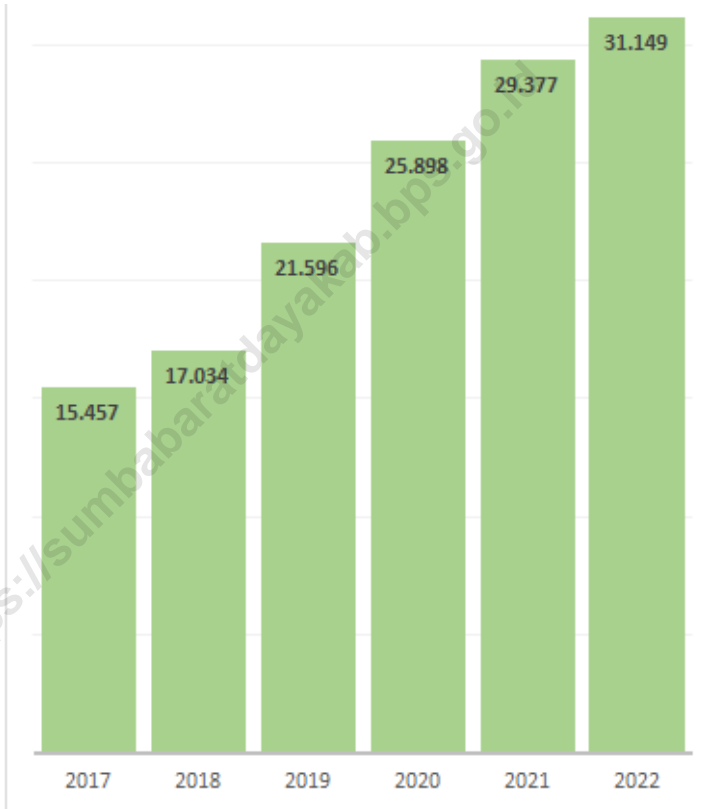

Sumber/Source : PT. PLN Unit Layanan Pelanggan Sumba Jaya/ State Electrical Company, Sumba Jaya Customer Service Unit

Gambar 6.2
Figures

Jumlah Pelanggan Listrik Menurut Kecamatan di Kabupaten Sumba Barat Daya, 2022
Number of Electricity Customers by Subdistrict in Sumba Barat Daya Regency, 2022

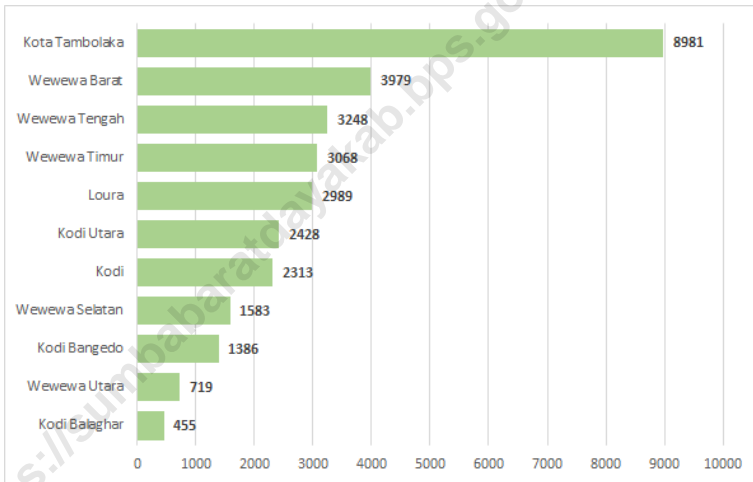

Sumber/Source : PT. PLN Unit Layanan Pelanggan Sumba Jaya/ State Electrical Company, Sumba Jaya Customer Service Unit

Tabel
Table 6.1

Daya Terpasang, Produksi, dan Distribusi Listrik PT. PLN (Persero) pada Cabang/Ranting PLN Menurut Kecamatan di Kabupaten Sumba Barat Daya, 2022
Installed Electricity Power, Production, and Distribution of PT. PLN (Persero) at PLN Branch by Subdistrict in Sumba Barat Daya Regency, 2022

Kecamatan Subdistrict	Daya Terpasang Installed Electricity Power (KW)	Produksi Listrik Electricity Production (KWh)	Listrik Terjual Electricity Sold (KWh)	Dipakai Sendiri Own Used (KWh)	Susut/ Hilang Shrinkage/ Lost (KWh)
(1)	(2)	(3)	(4)	(5)	(6)
Kodi Bangedo
Kodi Balaghar
Kodi
Kodi Utara
Wewewa Selatan
Wewewa Barat
Wewewa Timur
Wewewa Tengah
Wewewa Utara
Loura
Kota Tambolaka
Sumba Barat Daya	...	31 439 687	28 494 133

Catatan/Note : Data Menurut Kecamatan Tidak Dapat Ditampilkan Karena Tidak Memiliki Instrumen di Setiap Kecamatan Melainkan di Setiap Penyulang. Contoh: Penyulang Kodi Mengaliri Listrik ke Kecamatan Kodi Bangedo, Kodi Balaghar, Kodi, dan Kodi Utara/Data by Subdistrict Can't be Displayed Because the Instruments aren't Available in Each Subdistrict, but in Each Feeder. Example: Kodi Feeders Feeds Electricity to Kodi Bangedo, Kodi Balaghar, Kodi, and Kodi Utara

Sumber/Source : PT PLN (Persero) Unit Layanan Pelanggan Sumba Jaya/State Electrical Company Sumba Jaya Customer Service Unit

Tabel
Table 6.2**Jumlah Pelanggan Listrik Menurut Kecamatan di
Kabupaten Sumba Barat Daya, 2018–2022**
**Number of Electricity Customers by Subdistrict in Sumba
Barat Daya Regency, 2018–2022**

Kecamatan Subdistrict	2018	2019	2020	2021	2022
(1)	(2)	(3)	(4)	(5)	(6)
Kodi Bangedo	1 386
Kodi Balaghar	455
Kodi	2 313
Kodi Utara	2 428
Wewewa Selatan	1 583
Wewewa Barat	3 979
Wewewa Timur	3 068
Wewewa Tengah	3 248
Wewewa Utara	719
Loura	2 989
Kota Tambolaka	8 981
Sumba Barat Daya	17 034	21 596	25 898	29 377	31 149

Catatan/Note : ...

Sumber/Source : PT PLN (Persero) Unit Layanan Pelanggan Sumba Jaya/State Electrical Company Sumba Jaya Customer Service Unit

<https://sumbabaratdayakab.bps.go.id>

BAB
Chapter

07

PARIWISATA

TOURISM



Number of Hotels

Jumlah Hotel

14 Unit

Number of Visitors

Jumlah Wisatawan

159 Mancanegara

Foreign

2.300 Domestik

Domestic



PENJELASAN TEKNIS

1. Wisatawan mancanegara ialah setiap pengunjung yang mengunjungi suatu negara di luar tempat tinggalnya, tanpa bermaksud memperoleh penghasilan di tempat yang dikunjungi dan lamanya kunjungan itu tidak lebih dari 12 bulan. Definisi Wisatawan mencakup Wisatawan (turis) dan Excurcionista.
2. Wisatawan (turis), yaitu setiap pengunjung seperti definisi di atas yang tinggal paling sedikit 24 jam untuk berlibur, rekreasi, olah raga, bisnis, menghadiri pertemuan, studi atau kunjungan dengan alasan kesehatan.
3. Excurcionista, yaitu setiap pengunjung seperti di atas yang tinggal kurang dari 24 jam, termasuk cruise passenger (tidak menginap di akomodasi yang tersedia, misalnya kapal laut).
4. Akomodasi ialah suatu usaha yang menggunakan suatu bangunan atau sebagian bangunan yang disediakan secara khusus, dan setiap orang dapat menginap, makan serta memperoleh pelayanan dan fasilitas lainnya dengan pembayaran. Akomodasi dibedakan antara hotel dan akomodasi lainnya. Ciri khusus dari hotel adalah mempunyai restoran yang berada di bawah

TECHNICAL NOTES

1. *A foreign visitor is any person visiting a country other than his usual place of residence, in order not to earn some incomes in the country visited for less than 12 months. This definition covers Tourist and Excurcionista.*
2. *Tourist, is a visitor staying at least 24 hours for these purpose: pleasure, recreation, sports, business, visiting friends and relatives, study or visit for health reason.*
3. *Excurcionista, is any visitor staying less than 24 hours in the country visited including cruise passenger (not stay in any accommodation).*
4. *An accommodation is an establishment using a building or a part of a building, prepared commercially for any person to stay, eat and obtain service as well as other facilities. Accommodation is segregated into hotel and other accommodations. The special characteristic of a hotel is having a restaurant under the hotel management.*
5. *A Classified hotel is an accommodation that meets specified standards regarding physical requirement, services provided, manpower qualifications, number of room available, etc. A non-classified hotel is an accommodation which has not*

manajemen hotel tersebut.

5. Hotel berbintang yaitu hotel yang telah memenuhi persyaratan yang telah ditentukan seperti persyaratan fisik, bentuk pelayanan yang diberikan, kualifikasi tenaga kerja, jumlah kamar dan lainnya. Hotel tidak berbintang yaitu hotel yang tidak memenuhi persyaratan yang telah ditentukan.

met the requirements previously mentioned.

<https://sumbaratdayakab.bps.go.id>

ULASAN**DESCRIPTION****Hotel dan Pariwisata**

Pada tahun 2022, jumlah hotel di Kabupaten Sumba Barat Daya sebanyak 15 hotel. Menurun dibanding tahun 2021 yaitu 23 hotel. Jumlah hotel yang menurun adalah hotel non bintang.

Jumlah wisatawan di tahun 2022 sebanyak 2.459, menurun dibandingkan jumlah turis tahun 2021 yaitu sebesar 4.942.

Jumlah rumah makan/restoran di tahun 2022 sebanyak 30 rumah makan/restoran. Terdapat penambahan 3 rumah makan/restoran di Kecamatan Loura dan 2 rumah makan/restoran di Kecamatan Kota Tambolaka.

Pada tahun 2022, jumlah wisatawan terbanyak di bulan Agustus yaitu sebanyak 339 wisatawan nusantara dan 40 wisatawan mancanegara.

In 2022, the number of hotels in Sumba Barat Daya Regency was 15 hotels. Decrease compared to 2021 which was 23 hotels.

The number of tourists in 2022 was 2,459, Decrease compared to the number of tourists in 2021, which amounted to 4,942.

The number of restaurants in 2022 was 30 restaurants . There are 3 additional restaurants in Loura Subdistrict and 1 restaurant in Kota Tambolaka Subdistrict.

In 2022, the highest number of tourists will be in August, namely 339 domestic tourists and 40 foreign tourists.

The highest number of tourists in 2022 was in August

<https://sumbabaratdayakab.bps.go.id>

Gambar 7.1
Figures

Jumlah Wisatawan Mancanegara dan Domestik yang Menginap di Hotel Menurut Bulan di Kabupaten Sumba Barat Daya, 2022
Number of Foreign and Domestic Visitors Stayed in Hotel and Average Length of Stay by Month in Sumba Barat Daya Regency, 2022

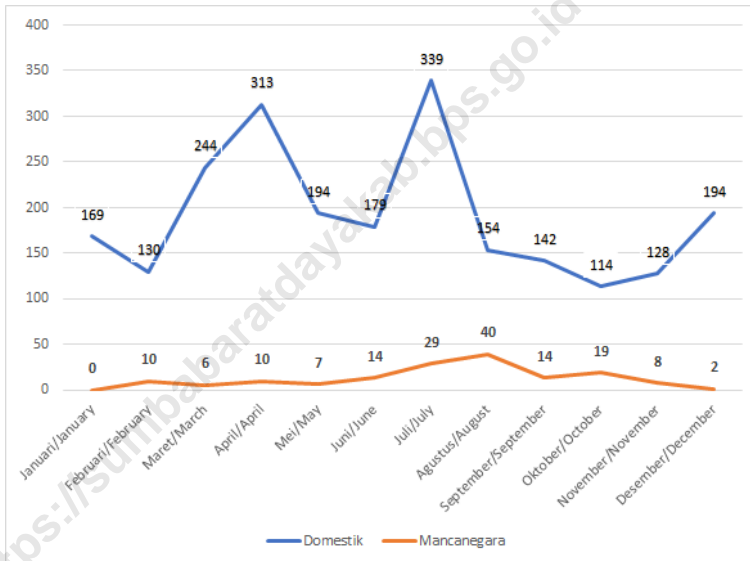

Sumber/Source : Dinas Pariwisata Kabupaten Sumba Barat Daya/Tourism Office of Sumba Barat Daya Regency

<https://sumbabaratdayakab.bps.go.id>

Tabel
Table 7.1

**Jumlah Rumah Makan/Restoran Menurut Kecamatan di
Kabupaten Sumba Barat Daya, 2019–2022**
*Number of Restaurants by Subdistrict in Sumba Barat Daya
Regency, 2019–2022*

Kecamatan Subdistrict	2019	2020	2021	2022
(1)	(2)	(3)	(4)	(5)
Kodi Bangedo	-	1	1	1
Kodi Balaghar	-	-	-	-
Kodi	-	-	-	-
Kodi Utara	-	-	-	-
Wewewa Selatan	-	-	-	-
Wewewa Barat	-	-	-	-
Wewewa Timur	-	-	-	-
Wewewa Tengah	-	-	-	-
Wewewa Utara	-	-	-	-
Loura	2	2	5	5
Kota Tambolaka	20	22	24	24
Sumba Barat Daya	22	25	30	30

Catatan/Note : ...

Sumber/Source : Dinas Pariwisata Kabupaten Sumba Barat Daya/Tourism Office of Sumba Barat Daya Regency

Tabel
Table 7.2**Jumlah Hotel dan Akomodasi Lainnya Menurut Klasifikasi
di Kabupaten Sumba Barat Daya, 2018-2022**
Number of Hotels in Sumba Barat Daya Regency, 2018-2022

Tahun Year	Hotel	
	Berbintang Classified	Hotel Non Bintang Non Classified
(1)	(2)	(3)
2018	-	11
2019	-	11
2020	-	15
2021	-	23
2022	-	14

Catatan/Note : ...

Sumber/Source : Dinas Pariwisata Kabupaten Sumba Barat Daya/Tourism Office of Sumba Barat Daya Regency

Tabel
Table 7.3

**Jumlah Wisatawan Mancanegara dan Domestik di
Kabupaten Sumba Barat Daya, 2018-2022**
*Number of Foreign and Domestic Visitors in Sumba Barat
Daya Regency, 2018-2022*

Tahun Year	Wisatawan Visitors		Jumlah Total
	Domestik Domestic	Mancanegara Foreign	
(1)	(2)	(3)	(4)
2018	6 998	1 216	8 214
2019	7 518	1 161	8 679
2020	3 457	130	3 587
2021	4 907	35	4 942
2022	2 300	159	2 459

Catatan/Note : ...

Sumber/Source : Dinas Pariwisata Kabupaten Sumba Barat Daya/Tourism Office of Sumba Barat Daya Regency

Tabel 7.4
Table

Jumlah Wisatawan Mancanegara dan Domestik yang Menginap di Hotel Menurut Bulan di Kabupaten Sumba Barat Daya, 2022
Number of Foreign and Domestic Visitors Stayed in Hotel and Average Length of Stay by Month in Sumba Barat Daya Regency, 2022

Bulan Month	Wisatawan Visitors	
	Domestik Domestic	M mancanegara Foreign
(1)	(2)	(3)
Januari/January	169	0
Februari/February	130	10
Maret/March	244	6
April/April	313	10
Mei/May	194	7
Juni/June	179	14
Juli/July	339	29
Agustus/August	154	40
September/September	142	14
Oktober/October	114	19
November/November	128	8
Desember/December	194	2
Sumba Barat Daya	2 300	159

Catatan/Note : ...

Sumber/Source : Dinas Pariwisata Kabupaten Sumba Barat Daya/Tourism Office of Sumba Barat Daya Regency

TRANSPORTASI DAN KOMUNIKASI

TRANSPORTATION AND COMMUNICATION



1.592
Mobil Beban
Load Car



10.720
Sepeda Motor
Motorcycle

Tahun Jumlah Kendaraan Bermotor
di Kab. Sumba Barat Daya, 2022



1.058
Mobil Penumpang
Passenger Car



21
Mobil Bus
Mobil Bus

PENJELASAN TEKNIS

1. Data transportasi dan komunikasi meliputi: Panjang jalan, Jumlah kendaraan, Pos dan komunikasi.
2. Kendaraan bermotor adalah setiap kendaraan yang digerakkan oleh peralatan teknik yang ada pada kendaraan tersebut, biasanya digunakan untuk angkutan orang atau barang di atas jalan raya selain kendaraan yang berjalan di atas rel.
3. Mobil penumpang adalah setiap kendaraan bermotor yang dilengkapi dengan tempat duduk untuk sebanyak-banyaknya delapan orang, tidak termasuk tempat duduk untuk pengemudi, baik dilengkapi atau tidak dilengkapi bagasi.
4. Mobil bis adalah setiap kendaraan bermotor yang dilengkapi dengan tempat duduk untuk lebih dari delapan orang, tidak termasuk tempat duduk untuk pengemudi, baik dilengkapi atau tidak dilengkapi bagasi.
5. Mobil truk adalah setiap kendaraan bermotor yang digunakan untuk angkutan barang, selain mobil penumpang, mobil bis dan kendaraan bermotor roda dua.
6. Kantor pos adalah pemberi pelayanan pengiriman barang,

TECHNICAL NOTES

1. *Data on transportations and communications cover: Length of road, Number of vehicles, Post and telecommunication.*
2. *Motor vehicles are any kind of vehicles motorized by machine set up in those vehicle. They are usually used for transporting peoples and goods on roads except vehicles moving along a railway line.*
3. *Passengers cars are any motor vehicles with no more than eight seats, excluding seat for driver. It can be with or without boot.*
4. *Buses are passengers cars having seats for more than eight passengers, exluding seat for driver. It can be with or without boot.*
5. *Trucks are any motor vehicles used to transport goods excluding passenger cars, buses, and motorcycles.*
6. *Post office is an establishment dealing with the delivery of goods, letters, money, etc from one place to another place. A mailing house has the same function as post office and auxiliary post office, but usually located in a remote areas.*
7. *Telecommunication includes every transmitting, delivering and or receiving from every information of marking, signal, article, picture, sound and voice throughstrand of*

uang, dsb dari suatu tempat ke tempat yang lain. Rumah pos berfungsi sama seperti kantor pos dan kantor pos pembantu, tetapi rumah pos biasanya terletak di daerah terpencil.

wire system, optic, radio or other electromagnetic system.

7. Telekomunikasi adalah setiap pemancar, pengiriman dan atau penerimaan dari setiap informasi dalam bentuk tanda-tanda, isyarat, tulisan, gambar, sura dan bunyi melalui system kawat, optik, radio atau sistem elektromagnetik lainnya.

<https://sumbaratdayakab.bps.go.id>

ULASAN**DESCRIPTION****Transportasi**

Panjang jalan di Sumba Barat Daya pada tahun 2022 adalah 1.136,30 km. Sebagian besarnya berada dalam kondisi baik yaitu sepanjang 692,94 km.

Jumlah mobil penumpang dan sepeda motor pada tahun 2022 sebanyak 1.058 unit dan 10.720 unit, mengalami peningkatan dibanding tahun 2021

Komunikasi

Jumlah kantor pos pembantu di Kabupaten Sumba Barat Daya pada tahun 2022 tidak berbeda dari tahun sebelumnya yaitu sebanyak 2 kantor pos.

Jumlah surat yang dikirimkan melalui kantor pos selama tahun 2022 adalah sebanyak 20.034 surat.

Transportation

Road length in Sumba Barat Daya in 2022 was 1,136.30 kilometres. Most of them are in good condition that was 692.94 kilometres long.

The number of cars and motorbikes in 2022 was 1,058 units and 10,720 units, an increase compared to 2021

Communication

The number of subsidiaries post offices in Sumba Barat Daya Regency in 2022 did not differ from the previous year, namely 2 post offices.

The number of letters sent through the post office during 2022 was 20,034 letters.

<https://sumbabaratdayakab.bps.go.id>

Gambar 8.1
Figures

Panjang Jalan Menurut Kondisi Jalan di Kabupaten Sumba Barat Daya (km), 2020–2022
Length of Roads by Condition of Roads in Sumba Barat Daya Regency (km), 2020–2022

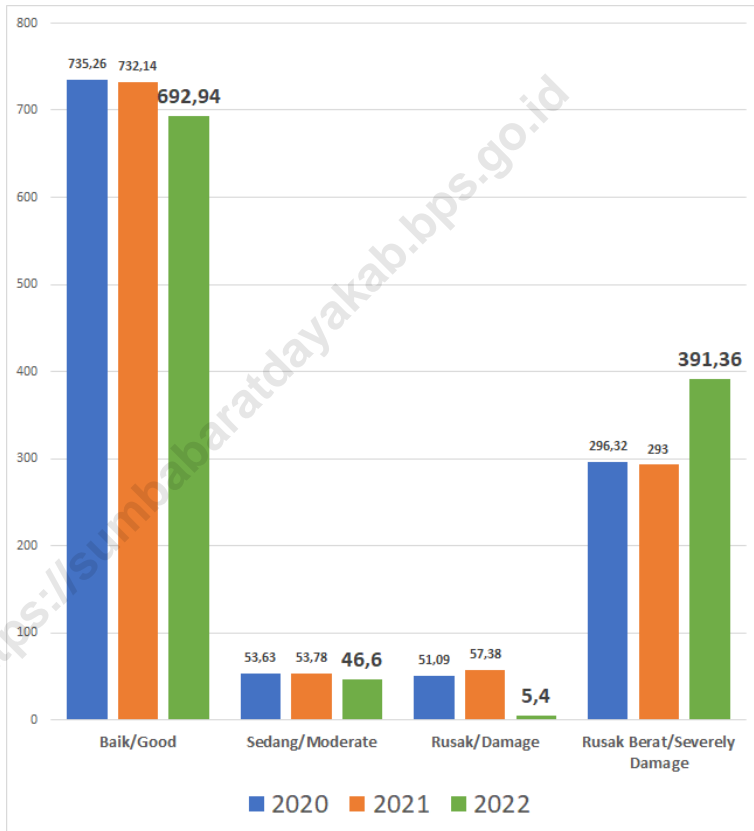

Catatan/Note : ...

Sumber/Source : Dinas Pekerjaan Umum dan Perumahan Rakyat Kabupaten Sumba Barat Daya/Department of Public Works and Public Housing of Sumba Barat Daya regency

<https://sumbabaratdayakab.bps.go.id>

8.1 TRANSPORTASI TRANSPORTATION

Tabel 8.1.1 Panjang Jalan¹ Menurut Tingkat Kewenangan Pemerintahan di Kabupaten Sumba Barat Daya (km), 2020–2022
Length of Roads¹ by Level of Government Authority in Sumba Barat Daya Regency (km), 2020–2022

Tingkat Kewenangan Pemerintahan Level of Government Authority	2020	2021	2022
(1)	(2)	(3)	(4)
Negara ² /State ²	37,20	37,20	37,20
Provinsi/Province	83,07	83,07	83,07
Kabupaten/Kota Regency/Municipality	1 136,31	1 136,31	1 136,31
Jumlah/Total	1 256,58	1 256,58	1 256,58

Catatan/Note : ¹ Data tidak termasuk panjang jalan tol/Excluding toll road

² Berdasarkan Keputusan Menteri Pekerjaan Umum dan Perumahan Rakyat No. 248/KPTS/M/2016/Based on Public Work and Public Housing Ministerial Decree No. 248/KPTS/M/2016

Sumber/Source : Dinas Pekerjaan Umum dan Perumahan Rakyat Kabupaten Sumba Barat Daya/Department of Public Works and Public Housing of Sumba Barat Daya regency

Tabel 8.1.2 Panjang Jalan Menurut Jenis Permukaan Jalan di Kabupaten Sumba Barat Daya (km), 2020–2022
Table 8.1.2 Length of Roads by Type of Road Surface in Sumba Barat Daya Regency (km), 2020–2022

Jenis Permukaan Jalan Type of Road Surface	2020	2021	2022
(1)	(2)	(3)	(4)
Aspal/Paved	892,72	802,54	830,09
Kerikil/Gravel	279,11	248,30	220,75
Tanah/Soil	84,75	85,46	85,46
Lainnya/Others	-	-	-
Jumlah/Total	1 256,58	1 136,30	1 136,30

Catatan/Note : ...

Sumber/Source : Dinas Pekerjaan Umum dan Perumahan Rakyat Kabupaten Sumba Barat Daya/Department of Public Works and Public Housing of Sumba Barat Daya regency

Tabel
Table 8.1.3

Panjang Jalan Menurut Kondisi Jalan di Kabupaten Sumba Barat Daya (km), 2020–2022
Length of Roads by Condition of Roads in Sumba Barat Daya Regency (km), 2020–2022

Kondisi Jalan Condition of Roads	2020	2021	2022
(1)	(2)	(3)	(4)
Baik/ <i>Good</i>	735,26	732,14	692,94
Sedang/ <i>Moderate</i>	53,63	53,78	46,60
Rusak/ <i>Damage</i>	51,09	57,38	5,40
Rusak Berat/ <i>Severely Damage</i>	296,32	293,00	391,36
Jumlah/Total	1 136,30	1 136,30	1 136,30

Catatan/Note : ...

Sumber/Source : Dinas Pekerjaan Umum dan Perumahan Rakyat Kabupaten Sumba Barat Daya/*Department of Public Works and Public Housing of Sumba Barat Daya regency*

Tabel 8.1.4 Jumlah Kendaraan Bermotor Menurut Jenis Kendaraan di Kabupaten Sumba Barat Daya, 2021 – 2022
Table 8.1.4 *Number of Motor Vehicles by Types of Vehicles in Sumba Barat Daya Regency, 2021 – 2022*

Jenis Kendaraan <i>Types of Vehicles</i>	2021	2022
(1)	(2)	(3)
01. Mobil Penumpang/Passenger Car	945	1 058
A1 (Plat Hitam)/A1 (Black Plate)	773	886
A2 (Plat Merah)/A2 (Red Plate)	110	110
A3 (Plat Kuning)/A3 (Yellow Plate)	62	62
02. Mobil Beban/Load Car	1 388	1 592
1. Pick Up/Pick Up	1 307	1 505
2. Kendaraan Berat/Heavy Vehicle	-	-
3. Ambulan/Ambulance	4	10
4. Truk/Light Truck/Dump Truck	77	77
03. Mobil Bus/Bus Car	19	21
1. Mikro Bus/Micro Bus	2	4
2. Minibus/Mini Bus	17	17
3. Bus/Bus	-	-
04. Sepeda Motor/Motorcycle	10 111	10 720
E1 (Plat Hitam)/E1 (Black Plate)	9 256	9 849
E2 (Plat Merah)/E2 (Red Plate)	855	871
Jumlah/Total	12 463	13 391

Catatan/Note : Kendaraan yang tercantum pada tabel merupakan kendaraan dengan plat Sumba Barat Daya/The vehicles listed in the table are vehicles with Sumba Barat Daya plates

Sumber/Source : UPT Dinas Pendapatan Daerah Provinsi Nusa Tenggara Timur Wilayah Kabupaten Sumba Barat Daya/UPT Regional Revenue Service of Nusa Tenggara Timur Province, Sumba Barat Daya Regency Region

8.2 KOMUNIKASI COMMUNICATION

Tabel 8.2.1 Jumlah Kantor Pos Pembantu Menurut Kecamatan di Kabupaten Sumba Barat Daya, 2019–2022
Number of Post Offices Subsidiaries by Subdistrict in Sumba Barat Daya Regency, 2019–2022

Kecamatan Subdistrict	2019	2020	2021	2022
(1)	(2)	(3)	(4)	(5)
Kodi Bangedo	-	-	-	-
Kodi Balaghar	-	-	-	-
Kodi	-	-	-	-
Kodi Utara	-	-	-	-
Wewewa Selatan	-	-	-	-
Wewewa Barat	-	-	-	-
Wewewa Timur	1	1	1	1
Wewewa Tengah	-	-	-	-
Wewewa Utara	-	-	-	-
Loura	-	-	-	-
Kota Tambolaka	1	1	1	1
Sumba Barat Daya	2	2	2	2

Catatan/Note : ...

Sumber/Source : PT. Pos Indonesia Cabang Waitabula Kabupaten Sumba Barat Daya/PT. Pos Indonesia, Waitabula Branch, Sumba Barat Daya Regency

Tabel
Table 8.2.2

Jumlah Surat yang Dikirim Melalui Kantor Pos menurut Jenis Surat dan Kecamatan di Kabupaten Sumba Barat Daya, 2022
Number of Postal Mailed by Type and Subdistrict in Sumba Barat Daya Regency, 2022

Kecamatan Subdistrict	Surat Biasa General Mail	Surat Kilat Express Mail	Surat Tercatat Registered Mail	Jumlah Total
(1)	(2)	(3)	(4)	(5)
Kodi Bangedo	578	242	821	1 641
Kodi Balaghar	510	322	831	1 663
Kodi	459	382	639	1 480
Kodi Utara	476	352	812	1 640
Wewewa Selatan	172	472	271	915
Wewewa Barat	272	126	482	880
Wewewa Timur	623	611	959	2 193
Wewewa Tengah	220	127	436	783
Wewewa Utara	126	203	114	443
Loura	1 170	1 302	1 520	3 992
Kota Tambolaka	1 350	1 222	1 832	4 404
Sumba Barat Daya	5 956	5 361	8 717	20 034

Catatan/Note : ...

Sumber/Source : PT. Pos Indonesia Cabang Waitabula Kabupaten Sumba Barat Daya/PT. Pos Indonesia, Waitabula Branch, Sumba Barat Daya Regency

BAB
Chapter

09

PERBANKAN, KOPERASI, DAN HARGA-HARGA

BANKING, COOPERATIVE, AND PRICES



Number of Active Cooperative
**Jumlah Koperasi
Aktif, 2022**

67 UNIT

Terdiri dari KSU, KSP, KOPDIT, KOPMEN

Consists of KSU, KSP, Kopdit, Kopmen

PENJELASAN TEKNIS

1. Perseroan terbatas (PT) (Naamloze Vennootschap) adalah suatu badan hukum untuk menjalankan usaha yang memiliki modal terdiri dari saham-saham, yang pemiliknya memiliki bagian sebanyak saham yang dimilikinya. Karena modalnya terdiri dari saham-saham, yang pemiliknya memiliki bagian sebanyak saham yang dimilikinya. Karena modelanya terdiri dari saham-saham yang dapat diperjualbelikan, perubahan kepemilikan perusahaan dapat dilakukan tanpa perlu membubarkan perusahaan.
2. Persekutuan Komanditer (commanditaire vennootschap atau CV) adalah suatu persekutuan yang didirikan oleh seorang atau beberapa orang yang mempercayakan uang atau barang kepada seorang atau beberapa orang yang menjalankan perusahaan dan bertindak sebagai pemimpin.
3. Koperasi adalah badan usaha yang beranggotakan orang seseorang atau badan hukum koperasi dengan melandaskan kegiatannya berdasarkan prinsip koperasi sekaligus sebagai gerakan ekonomi rakyat yang berdasar atas asas kekeluargaan.

TECHNICAL NOTES

1. *Limited Liability Company (PT) (Naamloze Vennootschap) is a legal entity to run a business that has capital consisting of shares, whose owner owns the most shares. Because the capital consists of tradable shares, changes in company ownership can be made without the need to dismiss the company.*
2. *The Commandit Guild (commanditaire vennootschap or CV) is a partnership established by a person or persons who entrusts money or goods to a person or persons who runs the company and acts as leader.*
3. *Cooperative is an establishment that its members are people or establishments with legal status of cooperative and its activities based on family principle.*

<https://sumbabaratdayakab.bps.go.id>

ULASAN

Jumlah koperasi aktif pada tahun 2022 sejumlah 67 koperasi. Mengalami kenaikan dibanding tahun sebelumnya karena adanya penambahan koperasi di Kecamatan Kota Tambolaka.

Koperasi aktif terbanyak berada di Kecamatan Kota Tambolaka sebanyak 22 koperasi.

DESCRIPTION

The number of active cooperatives in 2022 is 67 cooperatives. It has increased compared to previous years due to the addition of cooperatives in Kota Tambolaka Subdistrict.

The active cooperatives are mostly in Kota Tambolaka District, with as many as 22 cooperatives.

<https://sumbabaratdayakab.bps.go.id>

<https://sumbabaratdayakab.bps.go.id>

Gambar
Figures 9.1

Jumlah Koperasi Menurut Kecamatan di Kabupaten Sumba Barat Daya, 2022
Number of Cooperative by Subdistrict in Sumba Barat Daya Regency, 2022

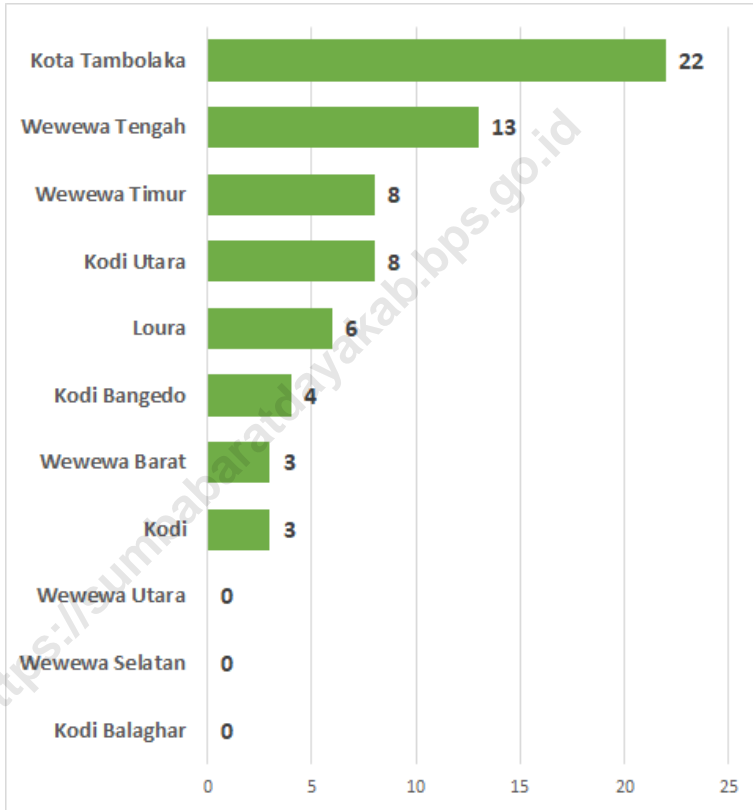

Sumber/Source :

<https://sumbabaratdayakab.bps.go.id>

Tabel 9.1
Table

Jumlah Koperasi Aktif Menurut Kecamatan di Kabupaten Sumba Barat Daya, 2019–2022
Number of Active Cooperative by Subdistrict in Sumba Barat Daya Regency, 2019–2022

Kecamatan Subdistrict	2019	2020	2021	2022
(1)	(2)	(3)	(4)	(5)
Kodi Bangedo	4	4	4	4
Kodi Balaghar	1	-	-	-
Kodi	4	3	3	3
Kodi Utara	7	8	8	8
Wewewa Selatan	3	-	-	-
Wewewa Barat	13	3	3	3
Wewewa Timur	12	8	8	8
Wewewa Tengah	15	13	13	13
Wewewa Utara	1	-	-	-
Loura	9	6	6	6
Kota Tambolaka	24	20	22	22
Sumba Barat Daya	93	65	67	67

Catatan/Note : ...

Sumber/Source : Dinas Koperasi, UKM, Perdagangan, dan Perindustrian Kabupaten Sumba Barat Daya/Cooperative, Industry and Trade Service of Sumba Barat Daya Regency

Tabel
Table 9.2**Jumlah Koperasi Menurut Jenis Koperasi dan Kecamatan di Kabupaten Sumba Barat Daya, 2022**
Number of Cooperative by Kind of Cooperative and Subdistrict in Sumba Barat Daya Regency, 2022

Kecamatan Subdistrict	Jenis Koperasi Kind of Cooperative					Jumlah Total
	KUD	KPRI	KOPKAR	KOPPAS	Lainnya Other	
(1)	(2)	(3)	(4)	(5)	(6)	(7)
Kodi Bangedo	-	-	-	-	4	4
Kodi Balaghar	-	-	-	-	-	-
Kodi	-	-	-	-	3	3
Kodi Utara	-	-	-	-	8	8
Wewewa Selatan	-	-	-	-	-	-
Wewewa Barat	-	-	-	-	3	3
Wewewa Timur	-	-	-	-	8	8
Wewewa Tengah	-	-	-	-	13	13
Wewewa Utara	-	-	-	-	-	-
Loura	-	-	-	-	6	6
Kota Tambolaka	-	-	-	-	22	22
Sumba Barat Daya	-	-	-	-	67	67

Catatan/Note : ...

Sumber/Source : Dinas Koperasi, UKM, Perdagangan, dan Perindustrian Kabupaten Sumba Barat Daya/Cooperative, Industry and Trade Service of Sumba Barat Daya Regency

PENGELUARAN PENDUDUK

POPULATION EXPENDITURE

Pengeluaran Rata-rata Per Kapita Sebulan Kabupaten Sumba Barat Daya, 2022

Average Expenditure Per Capita Per Month

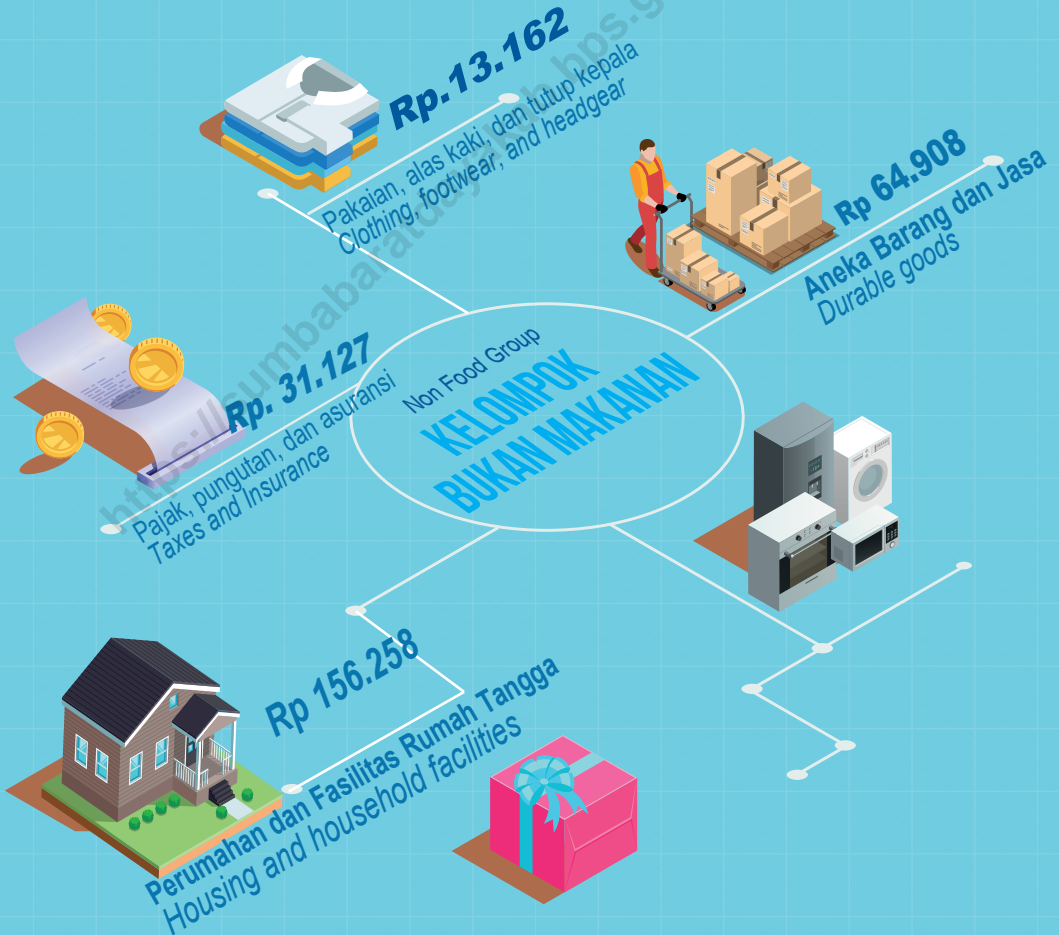

PENJELASAN TEKNIS

1. Data pengeluaran dan konsumsi penduduk menurut kelompok barang diperoleh dari Survei Sosial Ekonomi Nasional (Susenas) tahun 2022.
2. Data konsumsi/pengeluaran yang dikumpulkan pada Susenas dibagi menjadi dua kelompok, yaitu konsumsi makanan dan bukan makanan.
3. Konsumsi/pengeluaran makanan dirinci menjadi 215 komoditi, yang masing-masing dikumpulkan data kuantitas dan nilainya.
4. Konsumsi bukan makanan pada umumnya yang dikumpulkan hanya data nilainya, kecuali untuk penggunaan listrik, air, gas, dan bahan bakar minyak (BBM) yang juga dikumpulkan kuantitasnya.

TECHNICAL NOTES

1. *Data on consumer expenditure and consumption by commodity group of expenditure are obtained from the 2018 National Socio-Economic Survey (Susenas).*
2. *The data of consumption/expenditure collected in susenas are divided into two groups, namely food and non-food consumption.*
3. *Consumption/expenditure on food covers 215 commodities, both quantity data and avalues are collected.*
4. *For consumption of non-food, the data collected in general are only their values, except for electricity, water, gass, fuel, which are also collected for their quantity data.*

<https://sumbabaratdayakab.bps.go.id>

ULASAN

Pada tahun 2022, rata-rata pengeluaran per kapita sebulan untuk kelompok makanan sebagian besar teralokasi untuk komoditas padi-padian yaitu sebesar 14,25 persen. Sementara itu, untuk pengeluaran non makanan, sebagian besar teralokasi pada kelompok pengeluaran perumahan dan fasilitas rumah tangga yaitu sebesar 51,51 persen.

DESCRIPTION

In 2022, average expenditure per capita on food needs is substantially allocated to food group which is 14,25 percent. While, for non-food needs, most of it is allocated to the housing and household expenditure group which is 51,51 percent.

<https://sumbaratdayakab.bps.go.id>

<https://sumbabaratdayakab.bps.go.id>

Gambar 10.1
Figures

Rata-rata Pengeluaran per Kapita Sebulan Menurut Kelompok Komoditas Makanan (rupiah) di Kabupaten Sumba Barat Daya, 2022
Monthly Average Expenditure per Capita by Food Commodity Group (rupiahs) inl, 2022

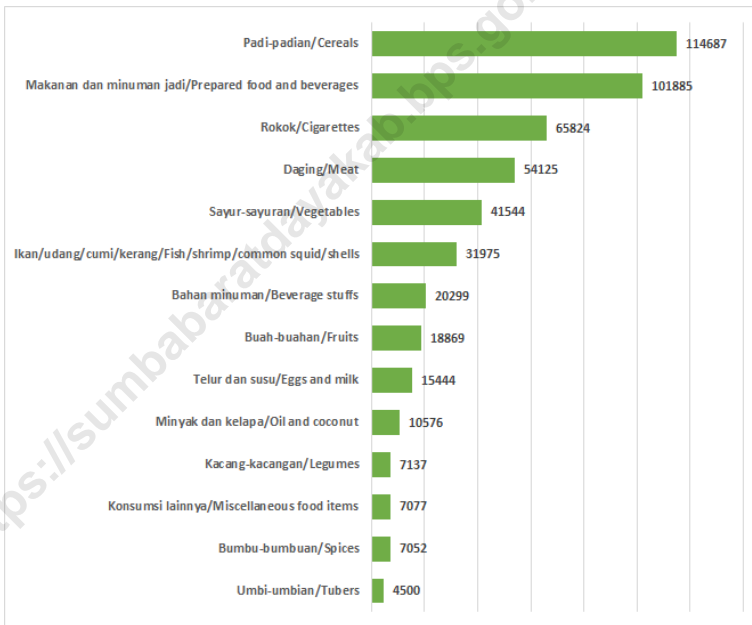

Catatan/Note : NA : Data tidak dapat ditampilkan

Sumber/Source : BPS, Survei Sosial Ekonomi Nasional (Susenas) Maret 2021 dan Maret 2022/BPS-Statistics Indonesia, National Socioeconomic Survey

<https://sumbabaratdayakab.bps.go.id>

Tabel
Table 10.1

Rata-rata Pengeluaran per Kapita Sebulan Menurut Kelompok Komoditas (rupiah) di Kabupaten Sumba Barat Daya, 2021 dan 2022
Monthly Average Expenditure per Capita by Commodity Group (rupiahs) inl, 2021 and 2022

Kelompok Komoditas/Commodity Group	2021	2022
(1)	(2)	(3)
Makanan/Food		
Padi-padian/ <i>Cereals</i>	112 397	114 687
Umbi-umbian/ <i>Tubers</i>	5 376	4 500
Ikan/udang/cumi/kerang/ <i>Fish/shrimp/common squid/shells</i>	24 791	31 975
Daging/ <i>Meat</i>	56 327	54 125
Telur dan susu/ <i>Eggs and milk</i>	12 323	15 444
Sayur-sayuran/ <i>Vegetables</i>	42 434	41 544
Kacang-kacangan/ <i>Legumes</i>	8 181	7 137
Buah-buahan/ <i>Fruits</i>	15 662	18 869
Minyak dan kelapa/ <i>Oil and coconut</i>	7 923	10 576
Bahan minuman/ <i>Beverage stuffs</i>	18 722	20 299
Bumbu-bumbuan/ <i>Spices</i>	6 663	7 052
Konsumsi lainnya/ <i>Miscellaneous food items</i>	6 012	7 077
Makanan dan minuman jadi/ <i>Prepared food and beverages</i>	70 873	101 885
Rokok/ <i>Cigarettes</i>	51 141	65 824
Jumlah makanan/Total food	438 825	500 994
Bukan makanan/Non-food		
Perumahan dan fasilitas rumah tangga/ <i>Housing and household facilities</i>	122 151	156 258
Aneka barang dan jasa/ <i>Goods and services</i>	52 736	64 908
Pakaian, alas kaki, dan tutup kepala/ <i>Clothing, footwear, and headgear</i>	11 686	13 162
Barang tahan lama/ <i>Durable goods</i>	12 575	NA
Pajak, pungutan, dan asuransi/ <i>Taxes and insurance</i>	19 657	31 127
Keperluan pesta dan upacara/kenduri/ <i>Parties and ceremonies</i>	4 493	NA
Jumlah bukan makanan/Total non-food	223 298	303 306
Jumlah/Total	662 123	804 300

Catatan/Note : NA : Data tidak dapat ditampilkan

Sumber/Source : BPS, Survei Sosial Ekonomi Nasional (Susenas) Maret 2021 dan Maret 2022/BPS-Statistics Indonesia, National Socioeconomic Survey

Tabel
Table 10.2

Persentase Pengeluaran per Kapita Sebulan Menurut Kelompok Komoditas di Kabupaten Sumba Barat Daya, 2021 dan 2022
Percentage of Monthly Expenditure per Capita by Commodity Group in Sumba Barat Daya Regency, 2021 and 2022

Kelompok Komoditas/Commodity Group	2021	2022
(1)	(2)	(3)
Makanan/Food		
Padi-padian/ <i>Cereals</i>	16,98	14,26
Umbi-umbian/ <i>Tubers</i>	0,81	0,56
Ikan/udang/cumi/kerang/ <i>Fish/shrimp/common squid/shells</i>	3,74	3,98
Daging/ <i>Meat</i>	8,51	6,73
Telur dan susu/ <i>Eggs and milk</i>	1,86	1,92
Sayur-sayuran/ <i>Vegetables</i>	6,41	5,17
Kacang-kacangan/ <i>Legumes</i>	1,24	0,89
Buah-buahan/ <i>Fruits</i>	2,37	2,35
Minyak dan kelapa/ <i>Oil and coconut</i>	1,20	1,31
Bahan minuman/ <i>Beverage stuffs</i>	2,83	2,52
Bumbu-bumbuan/ <i>Spices</i>	1,01	0,88
Konsumsi lainnya/ <i>Miscellaneous food items</i>	0,91	0,88
Makanan dan minuman jadi/ <i>Prepared food and beverages</i>	10,70	12,67
Rokok/ <i>Cigarettes</i>	7,72	8,18
Jumlah makanan/Total food	66,28	62,29
Bukan makanan/Non-food		
Perumahan dan fasilitas rumah tangga/ <i>Housing and household facilities</i>	18,45	19,43
Aneka barang dan jasa/ <i>Goods and services</i>	7,96	8,07
Pakaian, alas kaki, dan tutup kepala/ <i>Clothing, footwear, and headgear</i>	1,76	1,64
Barang tahan lama/ <i>Durable goods</i>	1,90	NA
Pajak, pungutan, dan asuransi/ <i>Taxes and insurance</i>	2,97	3,87
Keperluan pesta dan upacara/kenduri/ <i>Parties and ceremonies</i>	0,68	NA
Jumlah bukan makanan/Total non-food	33,72	37,71
Jumlah/Total	100	100

Catatan/Note : NA : Data tidak dapat ditampilkan

Sumber/Source : BPS, Survei Sosial Ekonomi Nasional (Susenas) Maret 2021 dan Maret 2022/BPS-Statistics Indonesia, National Socioeconomic Survey

Tabel
Table 10.3

Persentase Penduduk Menurut Golongan Pengeluaran Per Kapita Sebulan di Kabupaten Sumba Barat Daya, 2022
Percentage of Population by Class of Monthly Expenditure per Capita in Sumba Barat Daya Regency, 2022

Golongan Pengeluaran Per Kapita Sebulan (rupiah) <i>Class of Monthly Expenditure per Capita (rupiahs)</i>	Persentase Penduduk <i>Percentage of Population</i>
(1)	(2)
< 150 000	0,00
150 000–199 999	0,00
200 000–299 999	3,14
300 000–499 999	23,49
500 000–749 999	30,61
750 000–999 999	15,59
> 1 000 000	27,17
Jumlah/Total	100,00

Catatan/Note : ...

Sumber/Source : BPS, Survei Sosial Ekonomi Nasional (Susenas) Maret/BPS-Statistics Indonesia, National Socioeconomic Survey March

<https://sumbabaratdayakab.bps.go.id>

Jumlah Sarana Perdagangan, 2022

Number of Trading Facilities



PENJELASAN TEKNIS

1. Klasifikasi Baku Lapangan Usaha Indonesia (KBLI) adalah klasifikasi lapangan usaha yang berdasar kepada International Standard Industrial Classification of All Economic Activities (ISIC) revisi 3 yang telah disesuaikan dengan kondisi Indonesia.
2. Industri Pengolahan adalah suatu kegiatan ekonomi yang melakukan kegiatan mengubah suatu barang dasar secara mekanis, kimia, atau dengan tangan sehingga menjadi barang jadi/ setengah jadi, dan atau barang yang kurang nilainya menjadi barang yang lebih tinggi nilainya, dan sifatnya lebih dekat kepada pemakai akhir. Termasuk dalam kegiatan ini adalah jasa industri dan pekerjaan perakitan (assembling).
3. Industri Pengolahan dikelompokkan ke dalam 4 golongan berdasarkan jumlah pekerja, yaitu Industri Besar (100 pekerja atau lebih), Industri Sedang/Menengah (20-99 orang pekerja), Industri Kecil (5-19 orang pekerja), dan Industri Mikro (1-4 orang pekerja).
4. Jasa Industri adalah kegiatan industri yang melayani keperluan pihak lain. Pada kegiatan ini bahan baku disediakan oleh pihak lain sedangkan pihak pengolahan

TECHNICAL NOTES

1. *The industrial classification adopted in this survey refers to the Klasifikasi Baku Lapangan Usaha Indonesia (KBLI). KBLI is classification of economic activities based on International Standard Industrial Classification of All Economic Activities (ISIC rev 3) that has been modified according to the local condition in Indonesia.*
2. *Manufacturing industry is defined as an economic activity processing basic goods mechanically, chemicals or manually into final or intermediate goods. It is also defined as processing of lower value goods into higher value goods as final or intermediate products. The activities also include services for manufacturing and assembling.*
3. *Manufacturing industries are categorized into four groups, based on the number of employee : Large scale manufacturing (100 employees or more). Medium scale manufacturing (20-99 employees). Small scale manufacturing (5-19 employees), and Micro industry (1-4 employees).*
4. *Service for manufacturing is defined as a manufacturing activity which serving other manufacturing establishment. In this case, raw materials are supplied by others while the workers are paid as a compensation for processing raw*

hanya melakukan pengolahannya dengan mendapat imbalan sebagai balas jasa (upah maklon).

5. Nilai produksi adalah nilai barang atau jasa yang dihasilkan dari proses produksi baik yang dijual, disimpan sebagai stok, maupun yang sebagian digunakan sendiri.

materials.

5. *Production value is the value of goods or services resulting from the production process, whether they are sold, stored as stock, or partly used by themselves.*

<https://sumbaratdayakab.bps.go.id>

ULASAN

Pada tahun 2022 terdapat 55 industri kecil dan kerajinan rumah tangga di Kabupaten Sumba Barat Daya, dengan jumlah tenaga kerja sebanyak 550 pekerja.

Jumlah sarana perdagangan pada tahun 2022 sebanyak 1.468 unit dengan jumlah sarana terbanyak adalah kios yaitu 1.180 unit.

DESCRIPTION

In 2022 there are 55 small and home craft industries in Sumba Barat Daya Regency, with a total workforce of 550 workers.

The number of trading facilities in 2022 was 1.486 units with the largest number of facilities being kiosks, namely 1.180 units.

<https://sumbaratdayakab.bps.go.id>

<https://sumbabaratdayakab.bps.go.id>

Gambar 11.1
Figures

Jumlah Sarana Perdagangan Menurut Jenisnya di Kabupaten Sumba Barat Daya, 2019–2022
Number of Trading Facilities by Type of Facility in Sumba Barat Daya Regency, 2019–2022

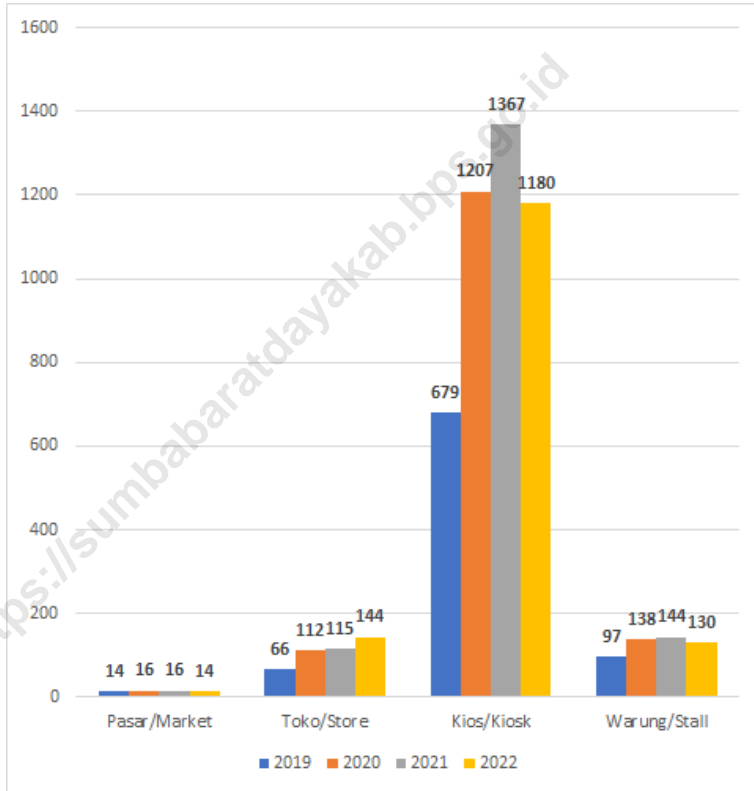

Sumber/Source : Dinas Koperasi, UKM, Perdagangan, dan Perindustrian Kab. Sumba Barat Daya/Cooperative, Industry and Trade Service of Sumba Barat Daya Regency

<https://sumbabaratdayakab.bps.go.id>

Tabel
Table 11.1

**Jumlah Sarana Perdagangan Menurut Jenisnya di
Kabupaten Sumba Barat Daya, 2019–2022**
*Number of Trading Facilities by Type of Facility in Sumba
Barat Daya Regency, 2019–2022*

Jenis Sarana Perdagangan <i>Type of Trading Facilities</i>	2019	2020	2021	2022
(1)	(2)	(3)	(4)	(5)
Pasar/Market	14	16	16	14
Toko/Store	66	112	115	144
Kios/Kiosk	679	1 207	1 367	1 180
Warung/Stall	97	138	144	130
Jumlah/Total	856	1 473	1 642	1 468

Catatan/Note : ...

Sumber/Source : Dinas Koperasi, UKM, Perdagangan, dan Perindustrian Kabupaten Sumba Barat Daya/*Cooperative, Industry and Trade Service of Sumba Barat Daya Regency*

Tabel
Table 11.2

Jumlah Perusahaan, Tenaga Kerja, dan Nilai Produksi Menurut Jenis Industri di Kabupaten Sumba Barat Daya, 2022
Number of Establishment, Employees, and Production Value by Industrial Classification in Sumba Barat Daya Regency, 2022

Jenis Industri <i>Industrial Classification</i>	Perusahaan <i>Establishments</i>	Tenaga Kerja <i>Employee</i>	Nilai Produksi <i>Production Value</i>
(1)	(2)	(3)	(4)
Industri Makanan/Minuman dan Tembakau <i>Food/Beverages and Tobacco Industry</i>	5	50	-
Industri Tekstil, Pakaian Jadi, & Kulit <i>Textile, Apparel, and Leather Industry</i>	25	250	-
Industri Kayu & Barang dari Kayu/Perabot Rumah-tangga <i>Wood & Wood Goods Industry/Household Furniture</i>	11	110	-
Industri Kertas & Barang dari Kertas, Penerbitan & Percetakan <i>Paper & Paper Goods, Publishing & Printing Industry</i>	-	-	-
Industri Kimia & Barang dr Bahan Kimia, Minyak Bumi, Batubara, Karet, & Plastik <i>Chemical & Chemical Goods, Crude Oil, Coal, Rubber, and Plastic Industry</i>	-	-	-
Industri Barang Galian Bukan Logam Kecuali Minyak Bumi & Batu Bara <i>Industry of Non Metal Minerals Except Crude Oil and Coal</i>	2	20	-
Industri Logam Dasar <i>Base Metal Industry</i>	-	-	-
Industri Barang dari Logam, Mesin, & Peralatannya <i>Metal Goods, Machine, and Tools</i>	4	40	-
Industri Pengolahan Lainnya <i>Other Industries</i>	8	80	-
Jumlah/Total	55	550	-

Catatan/Note : Belum Dilakukan Penghitungan Data Nilai Produksi/ *The Production Value Data Calculation Has Not Been Enacted*

Sumber/Source : Dinas Koperasi, UKM, Perdagangan, dan Perindustrian Kabupaten Sumba Barat Daya/*Cooperative, Industry and Trade Service of Sumba Barat Daya Regency*

Tabel 11.3
Table

Jumlah Perusahaan/Usaha Industri Pengolahan menurut Kecamatan dan Golongan Industri di Kabupaten Sumba Barat Daya, 2022
Number of Manufacturing/Establishment by Subdistrict and Industrial Classification Classification in Sumba Barat Daya Regency, 2022

Kecamatan Subdistrict	Industri Besar dan Sedang Large and Medium Industry	Industri Kecil dan Kerajinan Rumah Tangga Small Industry and Household Handicraft	Jumlah Total
(1)	(2)	(3)	(4)
Kodi Bangedo	-	6	6
Kodi Balaghar	-	3	3
Kodi	-	2	2
Kodi Utara	-	8	8
Wewewa Selatan	-	6	6
Wewewa Barat	-	2	2
Wewewa Timur	-	-	-
Wewewa Tengah	-	6	6
Wewewa Utara	-	2	2
Loura	-	10	10
Kota Tambolaka	-	10	10
Sumba Barat Daya	-	55	55

Catatan/Note : ...

Sumber/Source : Dinas Koperasi, UKM, Perdagangan, dan Perindustrian Kabupaten Sumba Barat Daya/Cooperative, Industry and Trade Service of Sumba Barat Daya Regency

Tabel
Table 11.4

Jumlah Tenaga Kerja pada Perusahaan/Usaha Industri Pengolahan menurut Kecamatan dan Golongan Industri di Kabupaten Sumba Barat Daya, 2022
Number of Employee in Manufacturing Sector by Subdistrict and Industrial Classification in Sumba Barat Daya Regency, 2022

Kecamatan Subdistrict	Industri Besar dan Sedang Large and Medium Industry	Industri Kecil dan Kerajinan Rumah Tangga Small Industry and Household Handicraft	Jumlah Total
(1)	(2)	(3)	(4)
Kodi Bangedo	-	60	60
Kodi Balaghar	-	30	30
Kodi	-	20	20
Kodi Utara	-	80	80
Wewewa Selatan	-	60	60
Wewewa Barat	-	20	20
Wewewa Timur	-	-	-
Wewewa Tengah	-	60	60
Wewewa Utara	-	20	20
Loura	-	10	10
Kota Tambolaka	-	10	10
Sumba Barat Daya	-	550	550

Catatan/Note : ...

Sumber/Source : Dinas Koperasi, UKM, Perdagangan, dan Perindustrian Kabupaten Sumba Barat Daya/Cooperative, Industry and Trade Service of Sumba Barat Daya Regency

Tabel
Table 11.5

**Jumlah Pedagang Menurut Kecamatan dan Jenis
Perdagangan di Kabupaten Sumba Barat Daya, 2022**
**Number of Merchants by Subdistrict and Trading
Classification in Sumba Barat Daya Regency, 2022**

Kecamatan Subdistrict	Perdagangan Besar Large Scale	Perdagangan Menengah Medium Scale	Perdagangan Kecil Small Scale
(1)	(2)	(3)	(4)
Kodi Bangedo	-	1	17
Kodi Balaghar	-	1	15
Kodi	-	8	24
Kodi Utara	-	5	31
Wewewa Selatan	-	2	65
Wewewa Barat	-	12	145
Wewewa Timur	-	6	325
Wewewa Tengah	-	7	234
Wewewa Utara	-	2	16
Loura	-	3	32
Kota Tambolaka	-	69	420
Sumba Barat Daya	-	116	1 324

Catatan/Note : ...

Sumber/Source : Dinas Koperasi, UKM, Perdagangan, dan Perindustrian Kabupaten Sumba Barat Daya/Cooperative, Industry and Trade Service of Sumba Barat Daya Regency

<https://sumbabaratdayakab.bps.go.id>

SISTEM NERACA REGIONAL

SYSTEM OF REGIONAL ACCOUNTS

PERTUMBUHAN EKONOMI

Mengalami kenaikan sebesar 1,72 poin dibanding tahun 2021

The economic growth has increased amounting to 1,72 points compared to 2021

3,80%

Pertumbuhan tertinggi pada lapangan usaha Transportasi dan Pergudangan

The highest growth occurred in the Transportation and Storage

28,34%

PRODUK DOMESTIK REGIONAL BRUTO ADHB MENURUT LAPANGAN USAHA

Rp. **4.175,05** Miliar

GRDP at Current Market Prices by Industry was 4,175.05 billion rupiahs

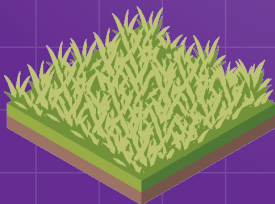

Distribusi PDRB terbesar pada lapangan usaha Pertanian, Kehutanan, dan Perikanan

The biggest GRDP share occurred in the Agriculture, Forestry, and Fishery Sector

39,91%

PENJELASAN TEKNIS

1. Produk Domestik Regional Bruto (PDRB) menggambarkan kemampuan suatu wilayah untuk menciptakan output (nilai tambah) pada suatu waktu tertentu. Untuk menyusun PDRB digunakan 2 pendekatan, yaitu lapangan usaha dan pengeluaran. PDRB dari sisi lapangan usaha merupakan penjumlahan seluruh komponen nilai tambah bruto yang mampu diciptakan oleh sektor-sektor ekonomi atas berbagai aktivitas produksinya. Sementara PDRB dari sisi pengeluaran menjelaskan tentang penggunaan dari nilai tambah tersebut.
2. PRDB menurut lapangan usaha mengalami perubahan klasifikasi dari 9 lapangan usaha menjadi 17 lapangan usaha. PDRB menurut lapangan usaha dirinci menurut total nilai tambah dari seluruh sektor ekonomi yang mencakup lapangan usaha Pertanian, Kehutanan, dan Perikanan; Pertambangan dan Penggalian; Industri Pengolahan; Pengadaan Listrik dan Gas; Pengadaan Air, Pengelolaan Sampah, Limbah dan Daur Ulang; Konstruksi; Perdagangan Besar dan Eceran, Reparasi Mobil dan Sepeda Motor; Transportasi dan Pergudangan; Penyediaan Akomodasi dan Makan Minum; Informasi dan Komunikasi; Jasa Keuangan

TECHNICAL NOTES

1. *Gross Domestic Regional Product (GDRP) was the basic measure of output arising from economic activity at a certain period. To compile the statistics, 2 approaches has been used, i.e production approach and expenditure approach. The first approach is to measure value added, produced by various kinds of economic activities, while the second approach is to measure final uses of the country's output. In the other words, GDRB is the sum of total value added produced by all economic sectors and the way of using it.*
2. *GDRP by industry classification changes from 9 sectors to 17 industries. GDRP by industry is classified by types of economic activities such as Agriculture, Forestry and Fishing; Mining and Quarrying; Manufacturing; Electricity and Gas; Water supply, Sewerage, Waste Management and Remediation Activities; Construction; Wholesale and Retail Trade; Repair of Motor Vehicles and Motorcycles; Transportation and Storage; Accommodation and Food Service Activities; Information and Communication; Financial and Insurance Activities; Real Estate Activities; Business Activities; Public Administration; Defence and Compulsory Social Security; Education; Human Health and Social Work Activities; and Other*

- dan Asuransi; Real Estat; Jasa perusahaan; Administrasi Pemerintahan, Pertahanan dan Jaminan Sosial Wajib; Jasa Pendidikan; Jasa Kesehatan dan Kegiatan Sosial; dan Jasa lainnya.
3. PDRB maupun agregat turunnya disajikan dalam 2 versi, yaitu atas dasar harga konstan.
 4. Laju pertumbuhan PDRB diperoleh dari perhitungan PDRB atas dasar harga konstan dengan cara mengurangi nilai PDRB pada tahun ke n terhadap nilai pada tahun ke n-1 (tahun sebelumnya) dibagi nilai pada tahun n-1, dikali 100 persen. Laju pertumbuhan menunjukkan perkembangan agregat pendapatan dari satu waktu tertentu terhadap waktu sebelumnya.
 5. Pendapatan regional per kapita adalah pendapatan regional atau pendapatan regional neto atas dasar biaya faktor dibagi dengan jumlah penduduk pertengahan tahun.
- Services Activities.*
3. *GDRP and its aggregations are presented in two forms; at current market prices and at constant base year market prices.*
 4. *Growth rate of GDRP is derived from GDRP at constant market prices. It is obtained by subtracting the value of GRDP year n-1 then multiplied by 100 percent. The growth rate of GDRP explains the income growth during the given period.*
 5. *Per capital regional income is regional income or net regional product at factor costs divided by midyear population.*

ULASAN

Sumbangan terbesar untuk Produk Domestik Regional Bruto (PDRB) menurut lapangan usaha atas dasar harga berlaku (ADHB) Kabupaten Sumba Barat Daya tahun 2022 adalah dari Sektor Pertanian, Kehutanan dan Perikanan. Berikutnya adalah dari Sektor Administrasi Pemerintahan, Pertahanan dan Jaminan Sosial Wajib; Sektor Perdagangan Besar dan Eceran; Reparasi Mobil dan Sepeda Motor.

Laju pertumbuhan PDRB ADHK tahun 2022 adalah 3,08% Mengalami kenaikan sebesar 1,72 dibanding tahun 2021.

DESCRIPTION

The biggest contribution for Gross Regional Domestic Product (GRDP) by Industrial origin at Current Market Prices of Sumba Barat Daya Regency in 2022 was agriculture, forestry and fishing sector. Followed by public administration and defense; compulsory social security sector, and wholesale and retail trade; repair of motor vehicles and motorcycles sector.

GRDP at constant 2010 growth rate of Sumba Barat Daya Regency in 2022 was 3,08%. Increased by 1,72 point compared to 2021

<https://sumbabaratdayakab.bps.go.id>

Tabel
Table 12.1.

**Produk Domestik Regional Bruto Atas Dasar Harga
Berlaku Menurut Lapangan Usaha di Kabupaten Sumba
Barat Daya (miliar rupiah), 2018–2022**
*Gross Regional Domestic Product at Current Market Prices
by Industry in Sumba Barat Daya Regency (billion rupiahs),
2018–2022*

Lapangan Usaha/Industry	2018	2019	2020	2021 ^x	2022 ^{xx}
(1)	(2)	(3)	(4)	(5)	(6)
A Pertanian, Kehutanan, dan Perikanan/ <i>Agriculture, Forestry, and Fishing</i>	1 345,82	1 411,45	1 440,16	1 522,18	1 666,08
B Pertambangan dan Penggalian/ <i>Mining and Quarrying</i>	33,70	35,88	37,39	37,55	39,79
C Industri Pengolahan/ <i>Manufacturing</i>	24,26	28,51	28,86	28,97	32,03
D Pengadaan Listrik dan Gas/ <i>Electricity and Gas</i>	1,23	1,24	1,45	1,55	1,71
E Pengadaan Air; Pengelolaan Sampah, Limbah, dan Daur Ulang/ <i>Water Supply; Sewerage, Waste Management, and Remediation Activities</i>	0,22	0,23	0,24	0,25	0,26
F Konstruksi/ <i>Construction</i>	154,40	167,44	150,51	171,37	180,07
G Perdagangan Besar dan Eceran; Reparasi Mobil dan Sepeda Motor/ <i>Wholesale and Retail Trade; Repair of Motor Vehicles and Motorcycles</i>	477,28	531,30	517,28	550,98	591,87
H Transportasi dan Pergudangan/ <i>Transportation and Storage</i>	106,79	118,85	73,76	68,22	103,97
I Penyediaan Akomodasi dan Makan Minum/ <i>Accommodation and Food Service Activities</i>	1,67	1,81	1,11	1,20	1,49
J Informasi dan Komunikasi/ <i>Information and Communication</i>	288,08	310,16	335,09	352,75	372,85

Lanjutan Tabel/*Continued Table 12.1*

Lapangan Usaha/Industry		2018	2019	2020	2021^x	2022^{xx}
(1)		(2)	(3)	(4)	(5)	(6)
K	Jasa Keuangan dan Asuransi/ <i>Financial and Insurance Activities</i>	69,85	73,23	80,40	86,82	94,46
L	Real Estat/ <i>Real Estate Activities</i>	59,16	59,28	58,48	58,59	62,51
M,N	Jasa Perusahaan/ <i>Business Activities</i>	0,25	0,26	0,16	0,15	0,17
O	Administrasi Pemerintahan, Pertahanan, dan Jaminan Sosial Wajib/ <i>Public Administration and Defence; Compulsory Social Security</i>	541,08	605,46	621,57	579,42	588,00
P	Jasa Pendidikan/ <i>Education</i>	271,73	298,19	308,57	306,45	312,10
Q	Jasa Kesehatan dan Kegiatan Sosial/ <i>Human Health and Social Work Activities</i>	71,47	77,78	85,35	91,65	97,07
R,S,T,U	Jasa Lainnya/ <i>Other Services Activities</i>	31,35	33,62	28,71	28,94	30,61
Produk Domestik Regional Bruto/<i>Gross Regional Domestic Product</i>		3 478,34	3 754,70	3 769,10	3 887,07	4 175,05

Catatan/Note : *) Angka Sementara/ *) *Provisional Figures*

**) Angka Sangat Sementara/ **) *Very Provisional Figures*

Sumber/Source : BPS, berbagai sensus, survei dan sumber lain/BPS-Statistics Indonesia, various census, survey, and other sources

Tabel
Table 12.2

Produk Domestik Regional Bruto Atas Dasar Harga Konstan 2010 Menurut Lapangan Usaha di Kabupaten Sumba Barat Daya (miliar rupiah), 2018–2022
Gross Regional Domestic Product at 2010 Constant Market Prices by Industry in Sumba Barat Daya Regency (billion rupiahs), 2018–2022

Lapangan Usaha/Industry	2018	2019	2020	2021^a	2022^{xx}
(1)	(2)	(3)	(4)	(5)	(6)
A Pertanian, Kehutanan, dan Perikanan/ <i>Agriculture, Forestry, and Fishing</i>	888,70	912,23	924,52	970,24	1 015,73
B Pertambangan dan Penggalian/ <i>Mining and Quarrying</i>	19,85	21,07	21,93	21,93	22,53
C Industri Pengolahan/ <i>Manufacturing</i>	13,39	15,11	14,96	14,89	16,23
D Pengadaan Listrik dan Gas/ <i>Electricity and Gas</i>	–	0,85	1,00	1,05	1,10
E Pengadaan Air; Pengelolaan Sampah, Limbah, dan Daur Ulang/ <i>Water Supply; Sewerage, Waste Management, and Remediation Activities</i>	–	0,18	0,19	0,19	0,20
F Konstruksi/ <i>Construction</i>	105,53	109,71	98,79	107,56	107,67
G Perdagangan Besar dan Eceran; Reparasi Mobil dan Sepeda Motor/ <i>Wholesale and Retail Trade; Repair of Motor Vehicles and Motorcycles</i>	262,77	282,85	265,72	273,42	282,83
H Transportasi dan Pergudangan/ <i>Transportation and Storage</i>	59,19	61,60	42,24	39,83	51,11
I Penyediaan Akomodasi dan Makan Minum/ <i>Accommodation and Food Service Activities</i>	–	0,99	0,58	0,64	0,79
J Informasi dan Komunikasi/ <i>Information and Communication</i>	252,20	265,79	288,04	301,27	317,10

Lanjutan Tabel/*Continued Table 12.2*

Lapangan Usaha/Industry		2018	2019	2020	2021^x	2022^{xx}
(1)		(2)	(3)	(4)	(5)	(6)
K	Jasa Keuangan dan Asuransi/ <i>Financial and Insurance Activities</i>	44,57	45,78	50,73	52,33	52,44
L	Real Estat/ <i>Real Estate Activities</i>	46,17	46,18	45,66	46,06	46,63
M,N	Jasa Perusahaan/ <i>Business Activities</i>	–	0,17	0,11	0,09	0,10
O	Administrasi Pemerintahan, Pertahanan, dan Jaminan Sosial Wajib/ <i>Public Administration and Defence; Compulsory Social Security</i>	300,44	330,40	340,49	313,54	316,46
P	Jasa Pendidikan/ <i>Education</i>	140,54	150,04	151,31	148,56	148,08
Q	Jasa Kesehatan dan Kegiatan Sosial/ <i>Human Health and Social Work Activities</i>	40,87	43,45	45,27	47,96	49,60
R,S,T,U	Jasa Lainnya/ <i>Other Services Activities</i>	17,58	18,62	15,67	15,61	16,00
Produk Domestik Regional Bruto/<i>Gross Regional Domestic Product</i>		2 193,90	2 305,02	2 307,21	2 355,16	2 444,60

Catatan/Note : ^x) Angka Sementara/ ^x) *Provisional Figures*

^{xx}) Angka Sangat Sementara/ ^{xx}) *Very Provisional Figures*

Sumber/Source : BPS, berbagai sensus, survei dan sumber lain/BPS-Statistics Indonesia, various census, survey, and other sources

Tabel
Table 12.3

Distribusi Persentase Produk Domestik Regional Bruto Atas Dasar Harga Berlaku Menurut Lapangan Usaha di Kabupaten Sumba Barat Daya, 2018–2022
Percentage Distribution of Gross Regional Domestic Product at Current Market Prices by Industry in Sumba Barat Daya Regency, 2018–2022

Lapangan Usaha/ <i>Industry</i>	2018	2019	2020	2021 ^x	2022 ^{xx}
(1)	(2)	(3)	(4)	(5)	(6)
A Pertanian, Kehutanan, dan Perikanan/ <i>Agriculture, Forestry, and Fishing</i>	38,69	37,59	38,21	39,16	39,91
B Pertambangan dan Penggalian/ <i>Mining and Quarrying</i>	0,97	0,96	0,99	0,97	0,95
C Industri Pengolahan/ <i>Manufacturing</i>	0,70	0,76	0,77	0,75	0,77
D Pengadaan Listrik dan Gas/ <i>Electricity and Gas</i>	0,04	0,03	0,04	0,04	0,04
E Pengadaan Air; Pengelolaan Sampah, Limbah, dan Daur Ulang/ <i>Water Supply; Sewerage, Waste Management, and Remediation Activities</i>	0,01	0,01	0,01	0,01	0,01
F Konstruksi/ <i>Construction</i>	4,44	4,46	3,99	4,41	4,31
G Perdagangan Besar dan Eceran; Reparasi Mobil dan Sepeda Motor/ <i>Wholesale and Retail Trade; Repair of Motor Vehicles and Motorcycles</i>	13,72	14,15	13,72	14,17	14,18
H Transportasi dan Pergudangan/ <i>Transportation and Storage</i>	3,07	3,17	1,96	1,76	2,49
I Penyediaan Akomodasi dan Makan Minum/ <i>Accommodation and Food Service Activities</i>	0,05	0,05	0,03	0,03	0,04
J Informasi dan Komunikasi/ <i>Information and Communication</i>	8,28	8,26	8,89	9,07	8,93
K Jasa Keuangan dan Asuransi/ <i>Financial and Insurance Activities</i>	2,01	1,95	2,13	2,23	2,26

Lanjutan Tabel/*Continued Table* 12.3

Lapangan Usaha/ <i>Industry</i>		2018	2019	2020	2021 ^x	2022 ^{xx}
(1)		(2)	(3)	(4)	(5)	(6)
L	Real Estat/ <i>Real Estate Activities</i>	1,70	1,58	1,55	1,51	1,50
M,N	Jasa Perusahaan/ <i>Business Activities</i>	0,01	0,01	0,00	0,00	0,00
O	Administrasi Pemerintahan, Pertahanan, dan Jaminan Sosial Wajib/ <i>Public Administration and Defence; Compulsory Social Security</i>	15,56	16,13	16,49	14,91	14,08
P	Jasa Pendidikan/ <i>Education</i>	7,81	7,94	8,19	7,88	7,48
Q	Jasa Kesehatan dan Kegiatan Sosial/ <i>Human Health and Social Work Activities</i>	2,05	2,07	2,26	2,36	2,33
R,S,T,U	Jasa Lainnya/ <i>Other Services Activities</i>	0,90	0,90	0,76	0,74	0,73
Produk Domestik Regional Bruto/<i>Gross Regional Domestic Product</i>		100,00	100,00	100,00	100,00	100,00

Catatan/*Note* : ^x) Angka Sementara/^x) *Provisional Figures*

^{xx}) Angka Sangat Sementara/^{xx}) *Very Provisional Figures*

Sumber/*Source* : BPS, berbagai sensus, survei dan sumber lain/*BPS-Statistics Indonesia, various census, survey, and other sources*

Tabel
Table 12.4

Laju Pertumbuhan Produk Domestik Regional Bruto Atas Dasar Harga Konstan 2010 Menurut Lapangan Usaha di Kabupaten Sumba Barat Daya (persen), 2019–2022
Growth Rate of Gross Regional Domestic Product at 2010 Constant Market Prices by Industry in Sumba Barat Daya Regency (percent), 2019–2022

Lapangan Usaha/Industry	2019	2020	2021 ^x	2022 ^{xx}
(1)	(2)	(3)	(4)	(5)
A Pertanian, Kehutanan, dan Perikanan/ <i>Agriculture, Forestry, and Fishing</i>	2,65	1,35	4,95	4,69
B Pertambangan dan Penggalian/ <i>Mining and Quarrying</i>	6,19	4,08	0,00	2,71
C Industri Pengolahan/ <i>Manufacturing</i>	12,83	-0,98	-0,46	9,01
D Pengadaan Listrik dan Gas/ <i>Electricity and Gas</i>	0,80	16,97	5,35	4,95
E Pengadaan Air; Pengelolaan Sampah, Limbah, dan Daur Ulang/ <i>Water Supply; Sewerage, Waste Management, and Remediation Activities</i>	4,42	3,51	3,34	3,93
F Konstruksi/ <i>Construction</i>	3,96	-9,95	8,88	0,10
G Perdagangan Besar dan Eceran; Reparasi Mobil dan Sepeda Motor/ <i>Wholesale and Retail Trade; Repair of Motor Vehicles and Motorcycles</i>	7,64	-6,06	2,90	3,44
H Transportasi dan Pergudangan/ <i>Transportation and Storage</i>	4,07	-31,42	-5,73	28,34
I Penyediaan Akomodasi dan Makan Minum/ <i>Accommodation and Food Service Activities</i>	8,07	-41,50	9,93	23,76
J Informasi dan Komunikasi/ <i>Information and Communication</i>	5,39	8,37	4,59	5,25
K Jasa Keuangan dan Asuransi/ <i>Financial and Insurance Activities</i>	2,72	10,81	3,14	0,23
L Real Estat/ <i>Real Estate Activities</i>	0,00	-1,11	0,86	1,23

Lanjutan Tabel/*Continued Table 12.4*

Lapangan Usaha/ <i>Industry</i>		2019	2020	2021 ^x	2022 ^{xx}
(1)		(2)	(3)	(4)	(5)
M,N	Jasa Perusahaan/ <i>Business Activities</i>	4,69	-38,42	-10,09	7,45
O	Administrasi Pemerintahan, Pertahanan, dan Jaminan Sosial Wajib/ <i>Public Administration and Defence; Compulsory Social Security</i>	9,97	3,05	-7,91	0,93
P	Jasa Pendidikan/ <i>Education</i>	6,75	0,85	-1,81	-0,32
Q	Jasa Kesehatan dan Kegiatan Sosial/ <i>Human Health and Social Work Activities</i>	6,32	4,21	5,94	3,40
R,S,T,U	Jasa Lainnya/ <i>Other Services Activities</i>	5,94	-15,83	-0,43	2,52
Produk Domestik Regional Bruto/<i>Gross Regional Domestic Product</i>		5,06	0,10	2,08	3,80

Catatan/*Note* : ^x) Angka Sementara/^x) *Provisional Figures*

^{xx}) Angka Sangat Sementara/^{xx}) *Very Provisional Figures*

Sumber/*Source* : BPS, berbagai sensus, survei dan sumber lain/*BPS-Statistics Indonesia, various census, survey, and other sources*

Tabel
Table 12.5

Produk Domestik Regional Bruto Atas Dasar Harga Berlaku Menurut Jenis Pengeluaran di Kabupaten Sumba Barat Daya (miliar rupiah), 2018–2022
Gross Regional Domestic Product at Current Market Prices by Type of Expenditure in Sumba Barat Daya Regency (billion rupiahs), 2018–2022

Jenis Pengeluaran Type of Expenditure	2018	2019	2020	2021*	2022**
(1)	(2)	(3)	(4)	(5)	(6)
Pengeluaran Konsumsi Rumah Tangga <i>Household Consumption Expenditure</i>	2 602,29	2 826,92	2 817,99	2 988,81	3 254,56
Pengeluaran Konsumsi LNPR <i>NPISH Consumption Expenditure</i>	137,58	149,57	149,77	161,72	181,78
Pengeluaran Konsumsi Pemerintah <i>Government Consumption Expenditure</i>	1 029,11	1 061,56	935,61	914,09	918,97
Pembentukan Modal Tetap Bruto <i>Gross Fixed Capital Formation</i>	1 063,74	1 137,23	1 097,69	1 189,01	1 271,07
Perubahan Inventori <i>Changes in Inventories</i>	16,48	18,94	20,91	22,63	22,98
Net Ekspor Barang dan Jasa <i>Net Exports of Goods and Services</i>	(1 370,86)	(1 439,53)	(1 252,88)	(1 389,20)	(1 474,32)
Produk Domestik Regional Bruto Gross Regional Domestic Product	3 478,34	3 754,70	3 769,10	3 887,07	4 175,05

Catatan/Note: *) Angka Sementara

**) Angka Sangat Sementara

Sumber/Source: BPS, berbagai sensus, survei dan sumber lain/BPS-Statistics Indonesia, various census, survey, and other sources

Tabel
Table 12.6**Produk Domestik Regional Bruto Atas Dasar Harga Konstan 2010 Menurut Jenis Pengeluaran di Kabupaten Sumba Barat Daya (miliar rupiah), 2018–2022**
Gross Regional Domestic Product at 2010 Constant Market Prices by Type of Expenditure in Sumba Barat Daya Regency (billion rupiahs), 2018–2022

Jenis Pengeluaran Type of Expenditure	2018	2019	2020	2021*	2022**
(1)	(2)	(3)	(4)	(5)	(6)
Pengeluaran Konsumsi Rumah Tangga <i>Household Consumption Expenditure</i>	1 829,92	1 933,74	1 939,27	2 021,33	2 101,24
Pengeluaran Konsumsi LNPR <i>NPISH Consumption Expenditure</i>	98,05	103,36	102,24	108,16	117,79
Pengeluaran Konsumsi Pemerintah <i>Government Consumption Expenditure</i>	645,78	664,19	581,13	559,18	551,28
Pembentukan Modal Tetap Bruto <i>Gross Fixed Capital Formation</i>	656,33	693,43	661,49	700,69	715,71
Perubahan Inventori <i>Changes in Inventories</i>	12,16	13,72	15,12	16,01	16,11
Net Ekspor Barang dan Jasa <i>Net Exports of Goods and Services</i>	(1 048,34)	(1 103,43)	(992,03)	(1 050,20)	(1 057,52)
Produk Domestik Regional Bruto Gross Regional Domestic Product	2 193,90	2 305,02	2 307,21	2 355,16	2 444,60

Catatan/Note: *) Angka Sementara

**) Angka Sangat Sementara

Sumber/Source: BPS, berbagai sensus, survei dan sumber lain/BPS-Statistics Indonesia, various census, survey, and other sources

PERBANDINGAN ANTAR
KABUPATEN/KOTA

REGENCY/MUNICIPAL COMPARISON

Indeks Pembangunan Manusia 2022

Human Development Index



IPM merupakan indikator penting untuk mengukur keberhasilan dalam upaya membangun kualitas hidup manusia (masyarakat/penduduk). Dibentuk oleh 3 (tiga) dimensi dasar: Umur panjang dan hidup sehat; pengetahuan; dan standar hidup layak.

HDI is an important indicator for measuring success in efforts build the quality of human life (community / resident). Formed by 3 (three) basic dimensions: Long life and live healthy; Knowledge; and a decent standard of living.

PENJELASAN TEKNIS

1. Jumlah penduduk mengacu pada hasil Sensus Penduduk 2000 2010 dan 2020 ,
2. Indeks Pembangunan Manusia (IPM) merupakan indeks komposit yang diukur dari tiga dimensi dasar yaitu umur panjang dan sehat yang diukur dengan angka harapan hidup (AHH) , saat kelahiran pengetahuan diukur dengan angka melek huruf (AMH) dan rata-rata lama sekolah (MYS) serta standar hidup layak yang diukur dengan kemampuan daya beli ,
3. Indikator yang merepresentasikan dimensi pengetahuan dalam IPM adalah angka melek huruf dan rata-rata lama sekolah , Kedua indikator ini dimaknai sebagai ukuran sumber daya manusia ,

TECHNICAL NOTES

1. *Population data refer to the result of the 2010 Population Census projection ,*
2. *Human Development Index is composite index which measured by three basic dimension they are long healthy life measure with life expectancy since birth knowledge measure with literacy rate and average of school duration and decent living standard measure with purchasing power parity ,*
3. *Indicators that represented knowledge dimension in Human Development Index are literacy rate and average of school duration , Both indicators are clarified as human resources measurement ,*

<https://sumbabaratdayakab.bps.go.id>

ULASAN

Penduduk NTT tahun 2021 mencapai 5.466.285 jiwa , dimana jumlah penduduk terbanyak berada di Kota Kupang sebanyak 465 ,637 jiwa dan diikuti oleh Kabupaten Timor Tengah Selatan dengan jumlah penduduk sebanyak 459.600 jiwa.

Indeks Pembangunan Manusia (IPM) Provinsi NTT tahun 2022 adalah 65,90; naik 0,62 poin dibandingkan tahun 2021 , Kota Kupang memiliki IPM tertinggi yaitu 80,20 , Sementara IPM Kabupaten Sumba Barat Daya adalah 63,15 atau menduduki peringkat ke 16 dari 22 Kabupaten/Kota di Provinsi Nusa Tenggara Timur.

Laju pertumbuhan ekonomi 2022 Kabupaten Sumba Barat Daya sebesar 3,80 %.

Jumlah penduduk miskin di Kabupaten Sumba Barat Daya pada tahun 2022 mencapai 98,50 ribu jiwa yaitu 27,16% dari total penduduk Kabupaten Sumba Barat Daya.

DESCRIPTION

The population of NTT in 2022 is 5,466,285 people , Where the largest population is in Kupang Municipality with 465,637 people and followed by Timor Tengah Selatan Regency with a population of 459,600 people.

The Human Development Index (IPM) of Nusa Tenggara Province in 2022 is 65.90; up 0.62 points compared to 2021. Kupang Municipality has the highest HDI 80.20 , While the HDI for Sumba Barat Daya Regency is 63.15 or ranked 16th out of 22 Regencies/Municipality in Nusa Tenggara Timur Province.

The 2022 economic growth rate for Sumba Barat Daya Regency is 3 .80% ,

The number of poverty in Sumba Barat Daya Regency in 2022 is 98.50 thousand people which is 27.16% of the total population of Sumba Barat Daya Regency.

<https://sumbabaratdayakab.bps.go.id>

Gambar 13.1
Figures

**Jumlah Penduduk Menurut Kabupaten/Kota di Provinsi
Nusa Tenggara Timur 2022**
**Total Population by Regency/Municipality in Nusa
Tenggara Timur Province 2022**

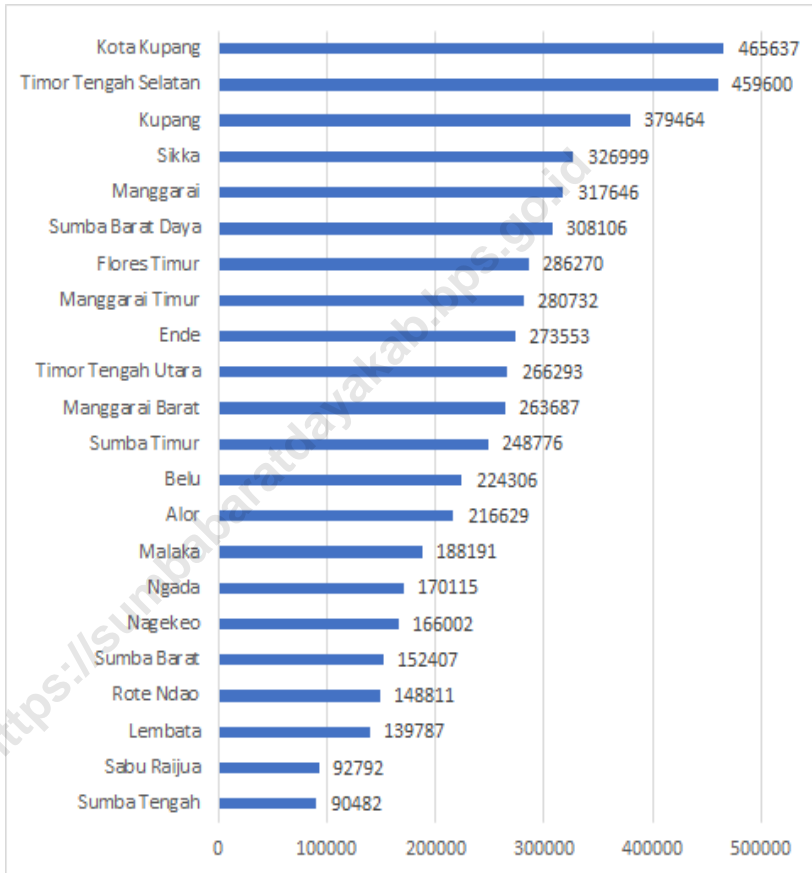

Sumber/Source : BPS Proyeksi interim Sensus Penduduk 2020/BPS-Statistics *Population Census 2020 interim projection*

<https://sumbabaratdayakab.bps.go.id>

Tabel
Table 13.1**Jumlah Penduduk Menurut Kabupaten/Kota di Provinsi
Nusa Tenggara Timur (ribu), 2018–2022**
**Population by Regency/Municipality in Nusa Tenggara
Timor Province (thousand), 2018–2022**

Kabupaten/Kota Regency/Municipality	2018 ¹	2019 ¹	2020 ²	2021 ³	2022 ³
(1)	(2)	(3)	(4)	(5)	(6)
Sumba Barat	127 872	129 710	13 1600	14 8252	152 407
Sumba Timur	255 601	258 486	261 503	246 618	248 776
Kupang	387 479	403 582	421 618	372 101	379 464
Timor Tengah Selatan	465 970	467 990	469 673	457 406	459 600
Timor Tengah Utara	251 993	254 171	256 299	262 698	266 293
Belu	216 783	220 115	223 176	220 764	224 306
Alor	204 380	205 599	206 806	213 994	216 629
Lembata	140 390	143 074	145 685	137 631	139 787
Flores Timur	253 818	255 916	257 785	281 001	286 270
Sikka	318 920	320 401	321 790	324 252	326 999
Ende	272 988	273 929	274 599	272 078	273 553
Ngada	161 196	163 217	165 314	167 396	170 115
Manggarai	333 912	338 424	342 908	315 041	317 646
Rote Ndao	165 807	172 104	178 805	145 972	148 811
Manggarai Barat	269 029	274 689	280 412	259 566	263 687
Sumba Tengah	71 801	72 800	73 820	87 630	90 482
Sumba Barat Daya	338 427	344 720	350 923	305 689	308 106
Nagekeo	144 414	145 826	147 189	162 463	166 002
Manggarai Timur	283 313	287 207	289 836	277 914	280 732
Sabu Raijua	94 406	97 379	100 684	90 837	92 792
Malaka	189 220	191 892	194 776	185 809	188 191
Kota Kupang	423 800	434 972	446 193	452 626	465 637
Nusa Tenggara Timur	5 371 519	5 456 203	5 541 394	5 387 738	5 466 285

Catatan/Note:

Sumber/Source: ¹ BPS, Proyeksi Sensus Penduduk 2010 dan SUPAS 2015/BPS-Statistics, Population Census 2010 and SUPAS 2015² BPS, Hasil Sensus Penduduk (SP) 2020 September/BPS-Statistics, The results of the Census Population 2020 (September)³ BPS, Proyeksi interim Sensus Penduduk 2020/ BPS-Statistics, Population Census 2020 Interim Projection

Tabel
Table 13.2

Laju Pertumbuhan Produk Domestik Regional Bruto Atas Dasar Harga Konstan 2010 Menurut Kabupaten/Kota di Provinsi Nusa Tenggara Timur (persen), 2019–2022
Rate of Growth of Gross Regional Domestic Products at 2010 Constant Market Prices by Regency/Municipality in Nusa Tenggara Timur Province (percent), 2019–2022

Kabupaten/Kota Regency/Municipality	2019	2020	2021*	2022**
(1)	(2)	(3)	(4)	(5)
Sumba Barat	5,13	-0,27	1,03	3,23
Sumba Timur	5,13	-0,83	1,05	2,63
Kupang	5,12	-0,80	2,57	2,84
Timor Tengah Selatan	5,10	-0,06	2,41	3,11
Timor Tengah Utara	5,10	-0,55	2,31	2,80
Belu	5,38	0,40	1,75	3,19
Alor	5,10	-0,55	2,50	2,95
Lembata	5,09	-0,37	1,53	2,60
Flores Timur	4,81	0,87	0,55	1,71
Sikka	5,19	-0,85	1,98	3,37
Ende	5,08	-1,33	2,13	3,09
Ngada	5,02	0,04	1,11	3,05
Manggarai	5,00	-0,79	0,92	2,21
Rote Ndao	5,24	0,30	2,08	3,56
Manggarai Barat	5,54	0,89	1,29	4,12
Sumba Tengah	5,01	0,86	1,41	2,58
Sumba Barat Daya	5,06	0,10	2,08	3,80
Nagekeo	4,31	0,63	1,95	3,12
Manggarai Timur	4,98	0,87	2,29	3,74
Sabu Raijua	5,12	-0,39	1,55	3,02
Malaka	4,90	0,97	1,92	3,73
Kota Kupang	6,03	-2,05	1,10	3,43
Nusa Tenggara Timur	5,25	-0,84	2,51	3,05

Catatan/Note:

Sumber/Source: BPS dan sumber lain/BPS-Statistics Indonesia and other sources

Tabel
Table 13.3**Jumlah Penduduk Miskin Menurut Kabupaten/Kota di
Provinsi Nusa Tenggara Timur (ribu), 2018–2022**
**Number of Poor Population by Regency/Municipality in
Nusa Tenggara Timur Province (thousand), 2018–2022**

Kabupaten/Kota Regency/Municipality	2019	2020	2021	2022
(1)	(2)	(3)	(4)	(5)
Sumba Barat	36,56	36,95	37,78	37,06
Sumba Timur	77,39	77,30	78,33	75,28
Kupang	92,02	94,94	91,25	88,02
Timor Tengah Selatan	130,31	128,98	125,68	120,45
Timor Tengah Utara	56,94	56,98	58,33	55,88
Belu	34,08	34,18	35,41	33,98
Alor	44,32	43,55	43,83	42,30
Lembata	37,46	37,92	38,75	37,88
Flores Timur	27,83	27,89	28,90	28,08
Sikka	43,32	42,18	43,09	40,87
Ende	63,45	65,22	66,38	63,40
Ngada	20,31	20,62	20,98	20,14
Manggarai	69,33	69,52	71,03	69,68
Rote Ndao	47,66	48,77	51,71	52,43
Manggarai Barat	49,23	49,40	51,15	49,95
Sumba Tengah	25,12	25,37	25,48	24,49
Sumba Barat Daya	96,30	97,81	100,42	98,50
Nagekeo	18,70	18,51	19,11	18,01
Manggarai Timur	75,83	76,69	77,17	74,55
Sabu Raijua	29,49	30,14	30,60	30,00
Malaka	30,83	31,12	32,17	30,48
Kota Kupang	39,86	39,72	41,77	40,20
Nusa Tenggara Timur	1 146,32	1 153,76	1 169,31	1 131,62

Catatan/Note:

Sumber/Source: BPS Survei Sosial Ekonomi Nasional/BPS-Statistics Indonesia National Socioeconomic Survey

Tabel
Table 13.4

**Indeks Pembangunan Manusia Menurut Kabupaten/Kota
di Provinsi Nusa Tenggara Timur, 2018–2022**
*Human Development Index by Regency/Municipality in
Nusa Tenggara Timur Province, 2018–2022*

Kabupaten/Kota Regency/Municipality	2019	2020	2021	2022
(1)	(2)	(3)	(4)	(5)
Sumba Barat	63,56	63,53	63,83	64,43
Sumba Timur	65,34	65,52	65,74	66,17
Kupang	64,43	64,32	64,41	65,04
Timor Tengah Selatan	62,23	62,15	62,16	62,73
Timor Tengah Utara	63,34	63,53	63,69	64,26
Belu	62,54	62,68	62,77	63,22
Alor	61,03	61,33	61,37	62,26
Lembata	64,91	64,74	64,75	65,47
Flores Timur	64,34	64,22	64,22	64,93
Sikka	64,75	65,11	65,41	66,06
Ende	67,20	67,04	67,30	67,97
Ngada	67,76	67,88	67,88	68,26
Manggarai	64,15	64,54	65,01	65,83
Rote Ndao	62,22	62,39	62,60	63,21
Manggarai Barat	63,50	63,89	64,17	64,92
Sumba Tengah	61,01	61,53	61,80	62,71
Sumba Barat Daya	62,60	62,28	62,29	63,15
Nagekeo	65,88	65,81	65,82	66,22
Manggarai Timur	60,47	60,85	61,37	62,30
Sabu Raijua	56,66	57,02	57,03	57,90
Malaka	60,34	60,21	60,42	61,34
Kota Kupang	79,55	79,71	79,74	80,20
Nusa Tenggara Timur	65,23	65,19	65,28	65,90

Catatan/Note: ...

Sumber/Source: BPS Seri Berita Resmi Statistik Indeks Pembangunan Manusia/BPS-Statistics Indonesia Series of Press Releases of Human Development Index

ST 2023

**SENSUS PERTANIAN
CENSUS OF AGRICULTURE**

BerAKHLAK

Berorientasi Pelayanan Akuntabel Kompeten
Harmonis Loyal Adaptif Kolaboratif
Service Oriented, Accountable, Competent,
Harmonious, Loyal, Adaptive, Collaborative

DATA

MENCERDASKAN BANGSA

Enlighten The Nation



**BADAN PUSAT STATISTIK
KABUPATEN SUMBA BARAT DAYA
BPS-STATISTICS OF SUMBA BARAT DAYA REGENCY**

Kompleks Perkantoran Vertikal Poma
Homepage: <http://sumbabaratdayakab.bps.go.id>, E-mail: bps5317@bps.go.id