

KOTA BATAM DALAM ANGKA

Batam Municipality in Figures

2023



**BADAN PUSAT STATISTIK
KOTA BATAM**
BPS-Statistics of Batam Municipality

KOTA BATAM DALAM ANGKA

Batam Municipality in Figures

2023



KOTA BATAM DALAM ANGKA 2023

BATAM MUNICIPALITY IN FIGURES 2023

ISSN: 2355-4444

No. Publikasi/Publication Number: 21710.2302

Katalog /Catalog: 1102001.2171

Ukuran Buku/Book Size: 14,8 cm x 21 cm

Jumlah Halaman/Number of Pages : xl + 363 halaman/pages

Naskah/Manuscript:

Badan Pusat Statistik Kota Batam

BPS-Statistics of Batam Municipality

Penyunting/Editor:

BPS Kota Batam

BPS-Statistics of Batam Municipality

Gambar Kover/Cover Design:

Fungsi Integrasi Pengolahan dan Diseminasi Statistik

Integrated Processing and Statistics Dissemination Function

Ilustrasi Cover/ Cover Illustration

Masjid Tanwirun Naja

Tanwirun Naja Mosque

Diterbitkan Oleh/Publishet by:

©Badan Pusat Statistik Kota Batam

BPS-Statistics of Batam Municipality

Dicetak oleh/Printed by:

CV. Era Studio Grafika

Dilarang mengumumkan, mendistribusikan, mengomunikasikan, dan/atau menggandakan sebagian atau seluruh isi buku ini untuk tujuan komersil tanpa izin tertulis dari Badan Pusat Statistik.

Prohibited to announce, distribute, communicate, and/or copy part or all of this book for commercial purpose without permission from BPS-Statistics Indonesia.

Tim Penyusun Buku/Team Members
Kota Batam Dalam Angka
Batam Municipality in Figures

Pengarah/Director
Aguskadaryanto, SST

Penanggung Jawab/Coordinator:
Adi Darmanto, SE

Naskah/Manuscript:
Sinar Wulan Tria Oktalita, S.Tr.Stat
Retza Bahtiar Anugrah, S.Si
Satrio Waskito, S.Tr.Stat
Moon Bangun Simamora, Amd
Hardhoni

Infografis/Infographic:
Prayoga Yudisty, A.Md.Stat
Ruth Madeline, S.Tr.Stat

Gambar Kulit/Cover Design
Prayoga Yudisty, A.Md.Stat
Ruth Madeline, S.Tr.Stat

PETA WILAYAH KOTA BATAM

MAP OF BATAM MUNICIPALITY

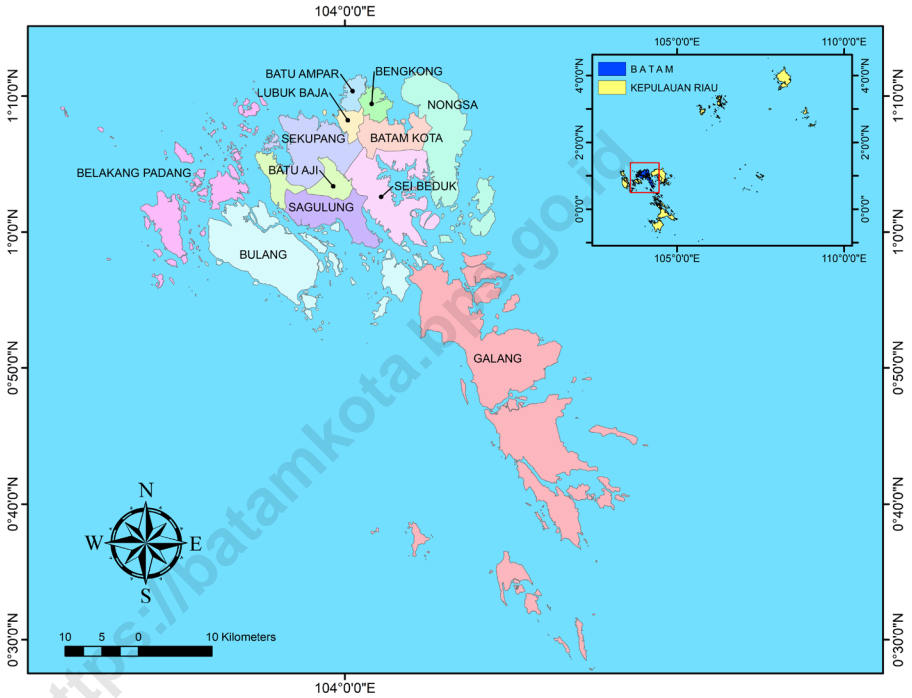

Kontributor Data/Data Contributor

1. Badan Pusat Statistik Provinsi Kepulauan Riau/ *BPS-Statistics of Kepulauan Riau Province*
2. Badan Pusat Statistik Kota Batam/ *BPS – Statistics of Batam Municipality*
3. Badan Perencanaan dan Penelitian Pengembangan Pembangunan Daerah Kota Batam/ *Regional Development Planning, Research and Development Agency of Batam Municipality*
4. Dinas Komunikasi dan Informatika Kota Batam/ *Regional Communication and Informatics Agency of Batam Municipality*
5. Sekretariat Dewan Perwakilan Rakyat Daerah Kota Batam/ *Secretary of Regional People's Representative Council of Batam Municipality*
6. Badan Kepegawaian dan Pengembangan Sumber Daya Manusia Kota Batam/ *Regional Human Resource and Human Resource Development Agency of Batam Municipality*
7. Badan Pengelolaan Keuangan dan Aset Daerah Kota Batam/ *Regional Revenue, Finance, and Asset Management Agency of Batam Municipality*
8. Bagian Tata Pemerintahan Sekretariat Daerah Kota Batam/ *Regional Secretary and Administration of Batam Municipality*
9. Dinas Bina Marga dan Sumber Daya Air Kota Batam/ *Regional Water Resources Agency of Batam Municipality*
10. Dinas Cipta Karya dan Tata Ruang Kota Batam/ *Regional Public Work Service and Spatial Planning of Batam Municipality*
11. Dinas Kebudayaan dan Pariwisata Kota Batam/ *Regional Culture and Tourism Agency of Batam Municipality*
12. Dinas Kesehatan Kota Batam/ *Regional Health Service Agency of Batam Municipality*
13. Dinas Pendidikan Kota Batam/ *Regional Educations Agency of Batam Municipality*
14. Dinas Ketahanan Pangan dan Pertanian / *Regional Food Crop and Agriculture Agency of Batam Municipality*
15. Dinas Koperasi, Usaha Kecil, dan Menengah Kota Batam/ *Regional Cooperation, Small, and Medium Enterprise Agency of Batam Municipality*
16. Dinas Pemberdayaan Perempuan, Perlindungan Anak, Pengendalian Penduduk dan Keluarga Berencana/ *Regional Women Empowerment, Child Protection, Population Control, and Family Planning of Batam Municipality*
17. Dinas Perikanan/ *Regional Fishery Agency of Batam Municipality*
18. Dinas Penanaman Modal dan Pelayanan Terpadu Satu Pintu Kota Batam/ *Regional Investment Department and OSS of Batam Municipality*
19. Dinas Tenaga Kerja Kota Batam/ *Regional Manpower Service of Batam Municipality*
20. Badan Pengusahaan Kawasan Perdagangan Bebas dan Pelabuhan Bebas Batam/ *Batam Indonesia Free Zone Authority*
21. Kantor Pertanahan Kota Batam/ *National Land Agency of Batam Municipality*
22. Kementerian Agama Kota Batam/ *Office of Religion Affair Department of Batam Municipality*
23. Pengadilan Agama Kota Batam/ *Religion Court of Batam Municipality*
24. Polresta Barelang/ *Resort Police of Batam Municipality*

25. PT. Pos Indonesia KCU Batam/ *Indonesian Post Company of Batam Municipality*
26. Stasiun Meteorologi, Klimatologi dan Geofisika Hang Nadim/ *Meteorology, Climatology, and Geophysical Agency Stations of Hang Nadim*
27. Kantor Perwakilan Bank Indonesia Provinsi Kepulauan Riau/ *Central bank of the Republic of Indonesia Riau Islands Branch*
28. PT. Bright PLN Batam/ *PT. Bright PLN Batam (State Electricity Company)*
29. Balai Wiyah Sungai Sumatra IV/ *River Basin Organization for Sumatera IV Batam*

<https://batamkota.bps.go.id>

KEPALA BPS KOTA BATAM
CHIEF STATISTICIAN OF BATAM MUNICIPALITY



Aguskadaryanto, SST



KATA PENGANTAR

Dengan memanjatkan puji syukur kehadiran Allah Subhanahu Wa Ta'ala -Tuhan Yang Maha Esa-, Badan Pusat Statistik (BPS) Kota Batam telah dapat menyelesaikan penyusunan publikasi Kota Batam Dalam Angka 2023 (BDA 2023) sesuai jadwal. publikasi ini ditujukan untuk menyediakan data yang dapat digunakan sebagai bahan evaluasi dan perencanaan dengan lebih cepat sehingga dapat memberikan manfaat bagi masyarakat.

Pada saat ini kebutuhan akan data statistik dari setiap sektor pembangunan, semakin dirasakan. Hal ini memotivasi BPS Kota Batam untuk terus melengkapi dan menyempurnakan data yang disajikan baik dari sisi kuantitas maupun kualitasnya. Data yang disajikan bersumber dari kegiatan rutin, survei dan sensus yang dilaksanakan oleh Badan Pusat Statistik Kota Batam serta dilengkapi dengan data sekunder yang dikelola oleh Instansi pemerintah dan swasta di wilayah Kota Batam.

Saran dan kritik dari berbagai pihak dalam rangka perbaikan publikasi ini di masa mendatang, sangat kami harapkan. Akhirnya, harapan kami semoga penyajian publikasi ini mampu mendukung kebermanfaatan data statistik sebagai bahan perencanaan dan evaluasi, baik untuk instansi pemerintah maupun swasta, serta bermanfaat bagi para pengguna data lainnya

Batam, Februari 2023
KEPALA BADAN PUSAT STATISTIK
KOTA BATAM



Agus Kadaryanto, SST



PREFACE

Praise be to God, BPS-Statistics of Batam Municipality has successfully published Batam in Figures 2023 in time. The publication is made possible due to the support of the Government of Batam Municipality, Delivering Data to Inform Development Planning either materially or morally.

It is much more realized now that the demand for statistics from all sectors has increased. This fact encourages us to fulfill and complete the data both in terms of quantity as well as of quality. The data presented are primarily compiled from routine activities, surveys and censuses conducted by BPS-Statistics of Batam Municipality.

Any suggestions and criticisms to improve this publication will be cordially welcome. Last but not least, I hope this publication is able to fulfill the demand for statistical data of the public and private institutions. Moreover, this could be useful and valuable source to other data users.

Batam, February 2023
Chief BPS-Statistician Batam Municipality

Aguskadaryanto, SST



DAFTAR ISI / CONTENTS

	Halaman Page
Kata Pengantar/ <i>Preface</i>	xi
Daftar Isi/ <i>Contents</i>	xiii
Daftar Tabel/ <i>List of Tables</i>	xiii
Penjelasan Umum/ <i>Explanatory Notes</i>	xxxv
1 Geografi dan Iklim/ <i>Geography and Climate</i>	1
2. Pemerintahan/ <i>Government</i>	19
3. Penduduk dan Ketenagakerjaan/ <i>Population and Employment</i>	43
4. Sosial dan Kesejahteraan Rakyat/ <i>Social and Welfare</i>	81
5. Pertanian, Kehutanan, Peternakan, dan Perikanan <i>Agriculture, Forestry, Livestock, and Fishery</i>	153
6. Energi/ <i>Energy</i>	221
7. Pariwisata/ <i>Tourism</i>	229
8. Transportasi dan Komunikasi/ <i>Transportation and Communication</i> ...	239
9. Perbankan, Koperasi, dan Harga-Harga <i>Banking, Cooperative, and Prices</i>	257
10. Pengeluaran Penduduk/ <i>Population Expenditure</i>	303
11. Perdagangan/ <i>Trade</i>	311
12. Sistem Neraca Regional/ <i>System of Regional Accounts</i>	321
13. Perbandingan Antar Kabupaten/Kota/ <i>Regency Municipality Comparisons</i>	357



DAFTAR TABEL/LIST OF TABLES

	Halaman Page
1.1 KEADAAN GEOGRAFI / GEOGRAPHY CONDITION	
1.1.1 Luas Daerah dan Jumlah Pulau Menurut Kecamatan di Kota Batam, 2022..... <i>Total Area and Number of Islands by Subdistrict in Batam Municipality, 2022.....</i>	7
1.1.2 Tinggi Wilayah dan Jarak ke Ibukota Kota Menurut Kecamatan di Kota Batam, 2022 <i>Altitude and Distance to the Capital of Municipality by Subdistrict in Batam Municipality, 2022.....</i>	8
1.1.3 Status Pemilikan Tanah Dirinci menurut Jenis Hak dan Kecamatan di Kota Batam, 2022 <i>Land Possession by Type of Rights and Subdistrict in Batam Municipality, 2022.....</i>	9
1.1.4 Nama Sungai di Kota Batam, 2022* <i>Name of River in Batam Municipality, 2022*</i>	12
1.2 IKLIM / CLIMATE	
1.2.1 Rata-rata Suhu Menurut Bulan di Kota Batam, 2022 <i>Average temperature by Month in Batam Municipality, 2022</i>	14
1.2.2 Kelembaban Udara Menurut Bulan di Kota Batam, 2022 <i>Humidity by Month in Batam Municipality, 2022.....</i>	15
1.2.3 Kecepatan dan Arah Angin Menurut Bulan di Kota Batam, 2022 <i>Wind Velocity and Direction by Month in Batam Municipality, 2022.....</i>	16
1.2.4 Rata-rata Tekanan Udara Menurut Bulan di Kota Batam, 2022 <i>Average Atmospheric Pressure by Month in Batam Municipality, 2022.....</i>	17
1.2.5 Jumlah Curah Hujan dan Penyinaran Matahari Menurut Bulan di Kota Batam, 2022 <i>Number of Precipitation and Duration of Sunshine by Month in Batam Municipality, 2022.....</i>	18
2.1 WILAYAH ADMINISTRATIF / ADMINISTRATIVE AREA	
2.1.1 Jumlah Kecamatan di Kota Batam, 2018-2028..... <i>Number of Subdistrict in Batam Municipality, 2018-2022.....</i>	25



	Halaman Page
2.1.2 Jumlah Kelurahan Menurut Kecamatan, 2018-2022 <i>Number of Village by Subdistrict, 2018-2022.....</i>	26
2.2 DEWAN PERWAKILAN RAKYAT DAERAH / REGIONAL HOUSE OF REPRESENTATION	
2.2.1 Jumlah Anggota Dewan Perwakilan Rakyat Daerah Menurut Partai Politik dan Jenis Kelamin di Kota Batam, 2022 <i>Number of Regional House of Representatives Member by Political Parties and Sex in Batam Municipality, 2022</i>	27
2.2.2 Jumlah Anggota Dewan Perwakilan Rakyat Daerah Menurut Daerah Pemilihan dan Jenis Kelamin di Kota Batam, 2022 <i>Number of Regional House of Representatives' Member by Region of Representations and Sex in Batam Municipality, 2022.</i>	28
2.2.3 Jumlah Anggota Dewan Perwakilan Rakyat Daerah Menurut Daerah Pemilihan dan Tingkat Pendidikan di Kota Batam, 2022 <i>Number of Regional House of Representatives' Member by Region of Representations and Education Level in Batam Municipality, 2022.....</i>	29
2.3.4 Jenis Peraturan Daerah dan Kesepakatan Dewan Perwakilan Rakyat Daerah Kota Batam, 2018-2022..... <i>Development Regulation Type and MoU of Regional House of Representative Batam Municipality, 2018- 2022.....</i>	30
2.3 SUMBER DAYA MANUSIA / HUMAN RESOURCES	
2.3.1 Jumlah Pegawai Negeri Sipil Menurut Jabatan dan Jenis Kelamin, 2021-2022 <i>Number of Civil Servants by Occupation and Sex, 2021-2022</i>	31
2.3.2 Jumlah Pegawai Negeri Sipil Menurut Tingkat Pendidikan dan Jenis Kelamin, 2021-2022..... <i>Number of Civil Servants by Educational Level and Sex, 2021-2022</i>	33
2.2.3 Jumlah Pegawai Negeri Sipil Menurut Tingkat Kepangkatan dan Jenis Kelamin, 2021-2022..... <i>Number of Civil Servants by Hierarchy and Sex, 2021-2022</i>	35
2.4 KEUANGAN DAERAH / GOVERNMENT FINANCE	
2.4.1 Realisasi Pendapatan Pemerintah Kota Batam Menurut Jenis Pendapatan (ribu rupiah), 2019-2022	

	<i>Realization Government Revenues of Batam Municipality by Kind of Revenues (thousand rupiahs), 2019-2022</i>	37
2.4.2	Realisasi Belanja Pemerintah Kota Batam Menurut Jenis Belanja (ribu rupiah), 2019-2022..... <i>Realization Government Expenditures of Batam Municipality by Kind of Expenditures (thousand rupiahs), 2019-2022.....</i>	41
3.1	PENDUDUK / POPULATION	
3.1.1	Penduduk, Laju Pertumbuhan Penduduk, Distribusi Persentase Penduduk, Kepadatan Penduduk, Rasio Jenis Kelamin Penduduk Menurut Kecamatan di Kota Batam, 2021-2022	
	<i>Population, Population Growth Rate, Percentage Distribution of Population, Population Density, and Population Sex Ratio by Subdistrict in Batam Municipality, 2020-2021.....</i>	50
3.1.2	Jumlah Penduduk Menurut Kelompok Umur dan Jenis Kelamin di Kota Batam, 2022.....	
	<i>Population by Age and Gender in Batam Municipality, 2022.....</i>	53
3.1.3	Jumlah Penduduk Menurut Kecamatan dan Jenis Kelamin di Kota Batam, 2022.....	
	<i>Population by Subdistrict and Gender in Batam Municipality, 2022.....</i>	54
3.2	KETENAGAKERJAAN / EMPLOYMENT	
3.2.1	Penduduk Berumur 15 Tahun ke Atas Menurut Kelompok Umur dan Jenis Kegiatan Selama Seminggu yang Lalu di Kota Batam, 2022.....	
	<i>Population 15 Years of Age and Over by Age Group and Type of Activity During the Previous Week in Batam Municipality, 2022...</i>	55
3.2.2	Jumlah Penduduk Berumur 15 Tahun Ke Atas Menurut Jenis Kegiatan Selama Seminggu Yang Lalu dan Jenis Kelamin di Kota Batam, 2022.....	
	<i>Population Aged 15 Years and Over by Type of Activity During the Previous Week and Sex in Batam Municipality, 2022.....</i>	57
3.2.3	Penduduk Berumur 15 Tahun ke Atas Menurut Pendidikan Tertinggi yang Ditamatkan dan Jenis Kegiatan Selama Seminggu yang Lalu di Kota Batam, 2022.....	



	<i>Population 15 Years of Age and Over by Educational Attainment and Type of Activity During the Previous Week in Batam Municipality, 2022</i>	58
3.2.4	Penduduk Berumur 15 Tahun ke Atas yang Bekerja Selama Seminggu yang Lalu Menurut Status Pekerjaan Utama dan Lapangan Pekerjaan Utama di Kota Batam, 2022 <i>Population 15 Years of Age and Over Who Worked During The Previous Week by Main Employment Status and Main Industry in Batam Municipality, 2022</i>	60
3.2.5	Penduduk Berumur 15 Tahun ke Atas yang Bekerja Selama Seminggu yang Lalu Menurut Status Pekerjaan Utama dan Jenis Kelamin di Kota Batam, 2022..... <i>Population 15 Years of Age and Over Who Worked During The Previous Week by Main Employment Status and Sex in Batam Municipality, 2022</i>	61
3.2.6	Penduduk Berumur 15 Tahun ke Atas yang Bekerja Selama Seminggu yang Lalu Menurut Jumlah Jam Kerja pada Pekerjaan Utama dan Lapangan Pekerjaan Utama di Kota Batam, 2022 <i>Population 15 Years of Age and Over Who Worked During The Previous Week by Total Working Hours on Main Job and Main Industry in Batam Municipality, 2022</i>	62
3.2.7	Penduduk Berumur 15 Tahun ke Atas yang Bekerja Selama Seminggu yang Lalu Menurut Lapangan Pekerjaan Utama dan Pendidikan Tertinggi yang Ditamatkan di Kota Batam, 2022 <i>Population 15 Years of Age and Over Who Worked During The Previous Week by Main Industry and Educational Attainment in Batam Municipality, 2022</i>	63
3.2.8	Penduduk Berumur 15 Tahun ke Atas yang Bekerja Selama Seminggu yang Lalu Menurut Jumlah Jam Kerja Pada Pekerjaan Utama dan Jenis Kelamin di Kota Batam, 2022..... <i>Population 15 Years of Age and Over Who Worked During The Previous Week by Total Working Hours on Main Job and Sex in Batam Municipality, 2022</i>	64
3.2.9	Penduduk Berumur 15 Tahun ke Atas yang Bekerja Selama Seminggu yang Lalu Menurut Jumlah Jam Kerja Seluruhnya dan Jenis Kelamin di Kota Batam, 2022	

	<i>Population 15 Years of Age and Over Who Worked During The Previous Week by Total Working Hours and Sex in Batam Municipality, 2022.....</i>	65
3.2.10	Penduduk Berumur 15 Tahun ke Atas yang Bekerja Selama Seminggu yang Lalu Menurut Kelompok Umur dan Jumlah Jam Kerja Seluruhnya di Kota Batam, 2022..... <i>Population 15 Years of Age and Over Who Worked During The Previous Week by Age Group and Total Working Hours in Batam Municipality, 2022.....</i>	66
3.2.11	Penduduk Berumur 15 Tahun ke Atas yang Bekerja Selama Seminggu yang Lalu Menurut Kelompok Umur dan Jenis Kelamin di Kota Batam, 2022..... <i>Population 15 Years of Age and Over Who Worked During The Previous Week by Age Group and Sex in Batam Municipality, 2022.....</i>	67
3.2.12	Penduduk Berumur 15 Tahun ke Atas yang Bekerja Selama Seminggu yang Lalu Menurut Status Pekerjaan Utama dan Pendidikan Tertinggi yang Ditamatkan di Kota Batam, 2022... <i>Population 15 Years of Age and Over Who Worked During The Previous Week by Main Employment Status and Educational Attainment in Batam Municipality, 2022.....</i>	68
3.2.13	Penduduk Berumur 15 Tahun ke Atas yang Bekerja Selama Seminggu yang Lalu Menurut Lapangan Pekerjaan Utama dan Jenis Kelamin di Kota Batam, 2022..... <i>Population 15 Years of Age and Over Who Worked During The Previous Week by Main Industry and Sex in Batam Municipality, 2022.....</i>	69
3.2.14	Tingkat Pengangguran Terbuka (TPT) dan Tingkat Partisipasi Angkatan Kerja (TPAK) di Kota Batam, 2020-2022..... <i>Unemployment Rat (UR) and Labor Force Participation Rate (LFPR) in Batam Municipality, 2020-2022.....</i>	70
3.2.15	Jumlah Penduduk Berumur 15 Tahun Keatas Yang Bekerja Selama Seminggu Yang Lalu Menurut Kelompok Umur dan Lapangan Pekerjaan Utama di Kota Batam, 2022..... <i>Population 15 Years of Age and Over Who Worked During The Previous Week by Age Group and Main Industry in Batam Municipality, 2022.....</i>	71

3.2.16	Rata-rata Upah/Gaji Bersih Sebulan Pekerja Formal Menurut Kelompok Umur dan Lapangan Pekerjaan Utama di Kota Batam, 2022 <i>Average of Net Wage/Salary per Month of Formal Employee by Age Group and Main Industry in Batam Municipality, 2022</i>	72
3.2.17	Rata-rata Upah/Gaji Bersih Sebulan Pekerja Informal Menurut Kelompok Umur dan Lapangan Pekerjaan Utama di Kota Batam, 2022 <i>Average of Net Wage/Salary per Month of Informal Employee by Age Group and Main Industry in Batam Municipality, 2022.....</i>	73
3.2.18	Rata-rata Upah/Gaji Bersih Sebulan Pekerja Formal Menurut Kelompok Umur dan Lapangan Pekerjaan Utama di Kota Batam, 2022 <i>Average of Net Wage/Salary per Month of Informal Employee by Age Group and Main Industry in Batam Municipality, 2022.....</i>	74
3.2.19	Rata-rata Upah/Gaji Bersih Sebulan Pekerja Informal Menurut Kelompok Umur dan Lapangan Pekerjaan Utama di Kota Batam, 2022 <i>Average of Net Wage/Salary per Month of Informal Employee by Age Group and Main Industry in Batam Municipality, 2022.....</i>	76
3.2.20	Pencari Kerja Terdaftar Menurut Kecamatan dan Jenis Kelamin di Kota Batam, 2022..... <i>Number of Registered Job Applicants by Subdistrict and Sex in Batam Municipality, 2022</i>	78
3.2.21	Pencari Kerja Terdaftar Menurut Pendidikan Tertinggi yang Ditamatkan dan Jenis Kelamin di Kota Batam, 2022 <i>Number of Registered Job Applicants by Educational Attainment and Sex in Batam Municipality, 2022</i>	79
3.2.22	Upah Minimum Kota Batam, 2020-2022..... <i>Municipality Minimum Wages in Batam Municipality, 2022.....</i>	80
4.1	PENDIDIKAN / EDUCATION	
4.1.1	Jumlah Sekolah, Guru, dan Murid Taman Kanak-Kanak (TK) di Bawah Kementerian Pendidikan dan Kebudayaan Menurut Kecamatan di Kota Batam, 2022/2023 <i>Number of Schools, Teachers, and Pupils in Kindergarten Under The Ministry of Education and Culture by Subdistrict in Batam Municipality, 2022/2023.....</i>	87

4.1.2	Jumlah Sekolah, Guru, dan Murid Raudatul Athfal (RA) di Bawah Kementerian Agama Menurut Kecamatan di Kota Batam, 2022/2023..... <i>Number of Schools, Teachers, and Pupils in Raudatul Athfal (RA) Under The Ministry of Religious Affairs by Subdistrict in Batam Municipality, 2022/2023</i>	90
4.1.3	Jumlah Sekolah, Guru, dan Murid Sekolah Dasar (SD) di Bawah Kementerian Pendidikan dan Kebudayaan Menurut Kecamatan di Kota Batam, 2022/2023 <i>Number of Schools, Teachers, and Pupils in Elementary Schools Under The Ministry of Education and Culture by Subdistrict In Batam Municipality, 2022/2023.....</i>	93
4.1.4	Jumlah Sekolah, Guru, dan Murid Madrasah Ibtidaiyah (MI) di Bawah Kementerian Agama Menurut Kecamatan Menurut Kecamatan di Kota Batam, 2022/2023 <i>Number of Schools, Teachers, and Pupils in Madrasah Ibtidaiyah (MI) Under The Ministry of Religious Affairs by Subdistrict In Batam Municipality, 2022/2023.....</i>	96
4.1.5	Jumlah Sekolah, Guru, dan Murid Sekolah Menengah Pertama (SMP) di Bawah Kementerian Pendidikan dan Kebudayaan Menurut Kecamatan di Kota Batam, 2022/2023 . <i>Number of Schools, Teachers, and Pupils in Junior High Schools Under The Ministry of Education and Culture by Subdistrict In Batam Municipality, 2022/2023</i>	99
4.1.6	Jumlah Sekolah, Guru, dan Murid Madrasah Tsanawiyah (MTs) di Bawah Kementerian Agama Menurut Kecamatan di Kota Batam, 2022/2023 <i>Number of Schools, Teachers, and Pupils in Madrasah Tsanawiyah (MTs) Under The Ministry of Religious Affairs by Subdistrict In Batam Municipality, 2022/2023.....</i>	102
4.1.7	Jumlah Sekolah, Guru, dan Murid Sekolah Menengah Atas (SMA) di Bawah Kementerian Pendidikan dan Kebudayaan Menurut Kecamatan di Kota Batam, 2022/2023 . <i>Number of Schools, Teachers, and Pupils in Senior High Schools Under The Ministry of Education and Culture by Subdistrict In Batam Municipality, 2022/2023</i>	105



4.1.8	Jumlah Sekolah, Guru, dan Murid Sekolah Menengah Kejuruan (SMK) di Bawah Kementerian Pendidikan dan Kebudayaan Menurut Kecamatan di Kota Batam, 2022/2023 . <i>Number of Schools, Teachers, and Pupils in Vocational High Schools Under The Ministry of Education and Culture by Subdistrict In Batam Municipality, 2022/2023.....</i>	108
4.1.9	Jumlah Sekolah, Guru, dan Murid Madrasah Aliyah (MA) di Bawah Kementerian Agama Menurut Kecamatan di Kota Batam, 2022/2023 <i>Number of Schools, Teachers, and Pupils in Madrasah Aliyah (MA) Under The Ministry of Religious by Subdistrict In Batam Municipality, 2022/2022.....</i>	111
4.1.10	Jumlah Kelurahan ¹ yang Memiliki Fasilitas Sekolah Menurut Kecamatan dan Tingkat Pendidikan di Kota Batam, 2019-2022 <i>Number of Villages¹ Having Educational Facilities by Subdistrict and Educational Level In Batam Municipality, 2019- 20212</i>	114
4.1.11	Persentase Penduduk Usia 7-24 Tahun Menurut Jenis Kelamin, Kelompok Umur Sekolah, dan Partisipasi Sekolah ¹ di Kota Batam, 2022..... <i>Percentage of Population Aged 7-24 Years by Sex, School Age Group, and School Participation¹ In Batam Municipality, 2022</i>	119
4.1.12	Persentase Penduduk Berumur 15 Tahun ke Atas yang Melek Huruf di Kota Batam, 2017-2022 <i>Percentage of Literate People Aged 15 Years and Over In Batam Municipality, 2017-2022.....</i>	120
4.1.13	Angka Partisipasi Murni (APM) dan Angka Partisipasi Kasar (APK) Menurut Jenjang Pendidikan di Kota Batam, 2021-2022 <i>Net Participation Rates and Gross Participation Rates by Educational Level In Batam Municipality, 2021-2022.....</i>	121
4.2	KESEHATAN / HEALTH	
4.2.1	Jumlah Kelurahan yang Memiliki Sarana Kesehatan Menurut Kecamatan di Kota Batam, 2019-2022 <i>Number of Villages Having Health Facilities by Subdistrict in Batam Municipality, 2019-2022</i>	122
4.2.2	Jumlah Tenaga Kesehatan Menurut Kecamatan di Kota Batam, 2022	



	Halaman Page
	<i>Number of Medical Personnel by Subdistrict in Batam Municipality, 2022</i> 128
4.2.3	Jumlah Dokter Spesialis, Dokter Umum, dan Dokter Gigi menurut Sarana Pelayanan, 2022 <i>Number of Medical Personnel by Subdistrict in Batam Municipality, 2022</i> 129
4.2.4	Jumlah Rumah Sakit Umum, Rumah Sakit Khusus, Rumah Sakit/Rumah Bersalin, Puskesmas, Klinik/Balai Kesehatan, Posyandu, dan Polindes di Kota Batam, 2021 dan 2022 <i>Number of General Hospital, Special Hospital, Maternity Hospital and Public Health Center, Medical Clinic, Integrated Service Post, Village Maternity Cottage in Batam Municipality, 2021 and 2022</i> 131
4.2.5	Jumlah Kasus Penyakit dan Jenis Penyakit di Kota Batam, 2022 <i>Number of Disease Cases and Type of Disease in Batam Municipality, 2022</i> 134
4.2.6	Jumlah Remaja Usia 15-24 Tahun yang Mendapat Penyuluhan Tentang Kesehatan Reproduksi (Kespro), HIV/AIDS, dan Keluarga Berencana (KB) Menurut Kecamatan (kali) di Kota Batam, 2022 <i>Number of Adolescents Aged 15-24 Years Who Received Counselling on reproductive Health, HIV/AIDS, and Family Planning by Subdistrict (times) in Batam Municipality, 2022</i> 136
4.2.7	Jumlah Klinik Keluarga Berencana (KKB) dan Pos Pelayanan Keluarga Berencana Desa (PPKBD) Menurut Kecamatan di Kota Batam, 2022..... <i>Number of Family Planning Clinics (FPC) and Village Family Planning Service Posts by Subdistrict in Batam Municipality, 2022</i> 137
4.2.8	Jumlah Pasangan Usia Subur dan Peserta KB Aktif Menurut Kecamatan di Kota Batam, 2022 <i>Number of Fertile age Couples and Active Family Planning Participants by Subdistrict in Batam Municipality, 2022</i> 138



4.3	AGAMA DAN SOSIAL LAINNYA / RELIGION AND OTHER SOCIAL AFFAIRS	
4.3.1	Jumlah Tempat Peribadatan Menurut Kecamatan di Kota Batam, 2022..... <i>Number of Places of Worship by Subdistrict and Religion in Batam Municipality, 2022</i>	140
4.3.2	Talak dan Cerai Menurut Kecamatan di Kota Batam, 2022	141
4.3.3	Jumlah Perceraian Menurut Faktor di Kota Batam, 2020-2022 <i>Number of Divorces by Factors in Batam Municipality, 2020- 2022</i>	142
4.4	KEMISKINAN DAN PEMBANGUNAN MANUSIA / POVERTY AND HUMAN DEVELOPMENT	
4.4.1	Garis Kemiskinan, Jumlah, dan Persentase Penduduk Miskin di Kota Batam, 2017-2022	143
4.4.2	Indeks Kedalaman Kemiskinan dan Indeks Keparahan Kemiskinan di Kota Batam, 2017-2022	144
4.4.3	Indeks Pembangunan Manusia di Kota Batam, 2018-2022	145
4.5	KRIMINALITAS / CRIME	
4.5.1	Jumlah Tindak Pidana, Risiko Penduduk Terjadi Tindak Pidana per 100.000 Penduduk, Persentase Penyelesaian Tindak Pidana, dan Selang Waktu Terjadinya Tindak Pidana Menurut Kepolisian Resort di Kota Batam, 2017-2022..... <i>Number of Crime, Crime Rate per 100,000 Population, Percentage of Crime Clearance, and Time Interval of Crime Occurance by Departmental (Resort) Police Office in Batam Municipality, 2017-2022</i>	146
4.5.2	Jumlah Kejahatan/Tindak Pidana yang Dilaporkan dan Diselesaikan Menurut Tahun di Kota Batam, 2019 - 2021	

	<i>Number of Crime Reported and Solved by Year in Batam Municipality, 2020 - 2022</i>	147
4.5.3	Banyaknya Tindak Kriminalitas Menurut Tahun di Kota Batam, 2019-2021	
	<i>Number of Crime Classified by Year in Batam Municipality, 2019-2022</i>	148
5.1	HORTIKULTURA / HORTICULTURE	
5.1.1	Luas Panen Tanaman Sayuran Menurut Kecamatan dan Jenis Tanaman (ha) di Kota Batam, 2022 dan 2021	
	<i>Harvested Area of Vegetables by Subdistrict and Kind of Plant (ha) in Batam Municipality, 2022 and 2021.....</i>	158
5.1.2	Produksi Tanaman Sayuran Menurut Kecamatan dan Jenis Tanaman (kuintal) di Kota Batam, 2021 dan 2020	
	<i>Production of Vegetables by Subdistrict and Kind of Plant (quintal) in Batam Municipality, 2021 and 2020.....</i>	167
5.1.3	Luas Panen Tanaman Sayuran dan Buah–Buahan Semusim Menurut Jenis Tanaman (ha) di Kota Batam, 2018 – 2022	
	<i>Harvested Area of Seasonal Vegetables and Fruits by Kind of Plant (ha) in Batam Municipality, 2018 – 2022.....</i>	176
5.1.4	Produksi Tanaman Sayuran dan Buah-Buahan Semusim Menurut Jenis Tanaman (kuintal) di Kota Batam,2018- 2022	
	<i>Production of Seasonal Vegetables and Fruits by Sub District and Kind of Plant (quintal) in Batam Municipality, 2018- 2022.....</i>	178
5.1.5	Luas Panen Tanaman Biofarmaka Menurut Kecamatan dan Jenis Tanaman (m ²) di Kota Batam, 2022 dan 2021	
	<i>Harvested Area of Medicinal Plants by Subdistrict and Kind of Plant (m²) in Batam Municipality, 2022 and 2021.....</i>	180
5.1.6	Produksi Tanaman Biofarmaka Menurut Kecamatan dan Jenis Tanaman (kg) di Kota Batam, 2022 and 2021	
	<i>Production of Medicinal Plants by Subdistrict and Kind of Plant (kg) in Batam Municipality, 2022 and 2021</i>	182
5.1.7	Luas Panen Tanaman Biofarmaka Menurut Jenis Tanaman (m ²) di Kota Batam, 2018–2022.....	
	<i>Harvested Area of Medicinal Plants by Kind of Plant (m²) in Batam Municipality, 2018–2022</i>	184



5.1.8	Produksi Tanaman Biofarmaka Menurut Jenis Tanaman (kg) di Kota Batam, 2018–2022..... <i>Production of Medicinal Plants by Kind of Plant (kg) in Batam Municipality, 2018–2022.....</i>	185
5.1.9	Luas Panen Tanaman Hias Menurut Kecamatan dan Jenis Tanaman (m ²) di Kota Batam, 2022 and 2021 <i>Harvested Area of Ornamental Plants by Subdistrict and Kind of Plant (m²) in Batam Municipality, 2022 and 2021.....</i>	186
5.1.10	Produksi Tanaman Hias Menurut Kecamatan dan Jenis Tanaman (tangkai) di Kota Batam, 2022 and 2021 <i>Production of Ornamental Plants by Subdistrict and Kind of Plant (stalks) in Batam Municipality, 2022 and 2021.....</i>	188
5.1.11	Luas Panen Tanaman Hias Menurut Jenis Tanaman (m ²) di Kota Batam, 2018–2022..... <i>Harvested Area of Ornamental Plants by Kind of Plant (m²) in Batam Municipality, 2018–2022.....</i>	190
5.1.12	Produksi Tanaman Hias Menurut Jenis Tanaman (tangkai) di Kota Batam, 2018–2022 <i>Production of Ornamental Plants by Kind of Plant (stalks) in Batam Municipality, 2018–2022.....</i>	192
5.2.13	Produksi Buah-buahan Menurut Kecamatan dan Jenis Tanaman (ton) di Kota Batam, 2021 and 2020 <i>Production of Fruits by Subdistrict and Kind of Plant (ton) in Batam Municipality, 2021 and 2020.....</i>	194
5.1.14	Produksi Buah–Buahan dan Sayuran Tahunan Menurut Jenis Tanaman (ton) di Kota Batam, 2018–2022..... <i>Production of Annual Fruits and Vegetables by Kind of Plant (ton) in Batam Municipality, 2018–2022.....</i>	203
5.2	PERKEBUNAN / ESTATE CROPS	
5.2.1	Luas Areal Tanaman Perkebunan Menurut Kecamatan dan Jenis Tanaman (ha) di Kota Batam, 2022 dan 2021 <i>Planted Area of Estates Crops by Subdistrict and Type of Crops (ha) in Batam Municipality, 2022 dan 2022.....</i>	205
5.2.2	Produksi Perkebunan Menurut Kecamatan dan Jenis Tanaman (ton) di Kota Batam, 2022 dan 2021	

	<i>Production of Estates by Subdistrict and Type of Crops (ton) in Batam Municipality, 2022 and 2021.....</i>	208
5.2.3	Luas Areal Tanaman Perkebunan Rakyat Menurut Kecamatan dan Jenis Tanaman (ha) di Kota Batam, 2020-2022..... <i>Planted Area of Smallholder Crops by Subdistrict and Type of Crops (ha) in Batam Municipality, 2020-2022.....</i>	
5.2.4	Produksi Tanaman Perkebunan Rakyat Menurut Kecamatan dan Jenis Tanaman (ton) di Kota Batam, 2022 dan 2021..... <i>Production of Smallholder Crops by Subdistrict and Type of Crops (ton) in Batam Municipality, 2022 dan 2022.....</i>	
5.3	PETERNAKAN/LIVESTOCK	
5.3.1	Populasi Ternak dan Jenis Ternak di Kota Batam (ekor), 2022.. <i>Livestock Population and Kind of Livestock in Batam Municipality (heads), 2022.....</i>	213
5.4	PERIKANAN/FISHERY	
5.4.1	Produksi, Nilai Produksi dan Jumlah Rumah Tangga Sektor Perikanan Menurut Kecamatan di Kota Batam, 2021-2022..... <i>Production, Production Value, and Number of Household of Capture Fisheries by Subdistrict in Batam Municipality, 2021-2022</i>	214
5.4.2	Jumlah Armada Tangkap Menurut Jenis Kapal dan Kecamatan di Kota Batam, 2022..... <i>Total Fleet Capture by Ship Type and Subdistrict in Batam Municipality, 2022</i>	218
6	ENERGI / ENERGY	
6.1	Komposisi Kwh Jual Per Golongan Tarif, 2022	225
6.2	Jumlah Pemasangan Saluran Pipa Air Bersih Menurut Kecamatan di Kota Batam, 2022..... <i>Number of Clean Water Pipeline Installations by Subdistricts in Batam Municipality, 2022</i>	227
7	PARIWISATA / TOURISM	
7.1	Rata-Rata Lama Menginap Tamu Asing Menurut Bulan di Kota Batam (hari), 2022.....	



	Halaman Page
	<i>Average Length of Stay of Foreign by Month in Batam Municipality (day), 2022</i> 233
7.2	Rata-Rata Lama Menginap Tamu Domestic Menurut Bulan di Kota Batam (hari), 2022 <i>Average Length of Stay of Domestic Visitors by Month in Batam Municipality (day), 2022</i> 234
7.3	Jumlah Akomodasi, Kamar yang Tersedia pada Hotel Bintang dan Akomodasi Lainnya di Kota Batam, 2015-2022..... <i>Number of Accomodations, Available Rooms in Classified Hotel and Other Accomodations in Batam Municipality, 2015-2022</i> 235
7.4	Jumlah Akomodasi, Kamar yang Tersedia pada Hotel Non Bintang dan Akomodasi Lainnya di Kota Batam, 2015-2022.... <i>Number of Accomodations, Available Rooms in Non-Classified Hotel and Other Accomodations in Batam Municipality, 2015-2022</i> 236
7.5	Jumlah Tempat Makan Menurut Kecamatan di Kota Batam, 2021-2022..... <i>Number of Restaurants by Subdistrict in Batam Municipality, 2015-2022</i> 237
8.1	TRANSPORTASI / TRANSPORTATION
8.1.1	Panjang Jalan di Kota Batam (km), 2020-2022 <i>Length of Roads in Batam Municipality (km), 2020-2022</i> 243
8.1.2	Kondisi Jalan di Kota Batam (km), 2022 <i>Road Conditions in Batam Municipality (km), 2022</i> 244
8.1.3	Banyaknya Kunjungan Kapal Pelayaran Dalam dan Luar Negeri di Kota Batam, 2022..... <i>Number of Calls of Domestic and International Voyage in Batam Municipality, 2022</i> 245
8.1.4	Banyaknya Penumpang yang Datang dan Berangkat di Kota Batam, 2022 <i>Number of Arrived and Departured Passenger in Batam Municipality, 2022</i> 246
8.1.5	Bongkar Muat Barang dan Jenis Pelayaran di Kota Batam (ton), 2022

	<i>Unloaded and Loaded Cargo and Kind of Voyage in Batam Municipality (tonnage), 2022.....</i>	247
8.1.6	<i>Lalu Lintas Angkutan Udara Dalam Negeri di Kota Batam, 2022 Domestic Air Traffics by Regency/Municipality in Kepulauan Riau Province, 2022.....</i>	248
8.1.7	<i>Lalu Lintas Angkutan Udara Luar Negeri di Kota Batam, 2022 International Air Traffics by Regency/Municipality in Kepulauan Riau Province, 2022.....</i>	250
8.2	KOMUNIKASI / COMMUNICATION	
8.2.1	<i>Jumlah Kantor Pos Pembantu Menurut Kecamatan di Kota Batam, 2019-2022..... Number of Post Offices Subsidiaries by Subdistricts in Batam Municipality, 2019-2022.....</i>	252
8.2.2	<i>Banyaknya Surat Pos yang Dikirim oleh Kantor Pos Menurut Jenis Pengiriman dan Kecamatan di Kota Batam, 2022..... Number of Mail Sent by Post Office by Type of Sending and Subdistrict in Batam Municipality, 2022.....</i>	253
9.1	PERBANKAN / BANKING	
9.1.1	<i>Jumlah Aktiva Bank Menurut Akhir Periode dan Kelompok Bank di Kota Batam (juta rupiah), 2022..... Number of Banks Assets by End of Period and Banks Group in Batam Municipality (million rupiahs), 2022.....</i>	262
9.1.2	<i>Posisi Dana Simpanan Rupiah dan Valuta Asing Menurut Kelompok Bank di Kota Batam (juta rupiah), 2022..... Outstanding Banks Fund in Rupiah and Foreign Exchange by Group of Bank in Batam Municipality (million rupiahs), 2022.....</i>	263
9.1.3	<i>Posisi Dana Simpanan Rupiah dan Valuta Asing Bank Umum Menurut Golongan Pemilik di Kota Batam (juta rupiah), 2022..... Commercial Banks Outstanding Funds in Rupiah and Foreign Exchange by Ownership in Batam Municipality (million rupiahs), 2022.....</i>	265
9.1.4	<i>Posisi Kredit UMKM Bank Umum Menurut Bulan dan Sektor Ekonomi di Kota Batam (juta rupiah), 2022..... Outstanding of Small Business Credit of Public Bank by Month and Sectors in Batam Municipality (million rupiahs), 2022.....</i>	271



9.1.5	Posisi Pinjaman Pada Bank Umum Berdasarkan Kelompok Bank dan Jenis Pinjaman di Kota Batam (juta rupiah), 2022 <i>Outstanding Loans of Commercial Bank by Group of Bank and Type of Loan in Batam Municipality (million rupiahs), 2022.....</i>	275
9.1.6	Posisi Simpanan Berjangka Bank Umum Dalam Rupiah dan Valuta Asing Berdasarkan Jangka Waktu di Kota Batam (juta rupiahs), 2022 <i>Outstanding Loans of Commercial Bank by Group of Bank and Type of Loan in Batam Municipality, 2022.....</i>	278
9.1.7	Posisi Kredit UMKM Pada Bank Umum Menurut Bulan dan Sektor Ekonomi di Kota Batam (juta rupiah), 2022 <i>Outstanding of Small Business Credit of Public Bank by Month and Sectors in Batam Municipality (million rupiahs), 2022.....</i>	280
9.1.8	Posisi Kredit UMKM Menurut Kelompok Bank dan Jenis Penggunaan Berdasarkan Lokasi Bank di Kota Batam, 2022 <i>Outstanding of Small Business Credit of Public Bank by Month and Sectors in Batam Municipality (million rupiahs), 2022.....</i>	284
9.1.9	Kurs Tengah Beberapa Mata Uang Asing Terhadap Rupiah di Bank Indonesia Menurut Bulan di Batam 2022 <i>Selected Foreign Exchange Middle Rate Againsts Rupiah at Bank Indonesia by Month in Batam, 2022</i>	287
9.2	HARGA / PRICES	
9.2.1	Indeks Harga Konsumen per Bulan Menurut Kelompok Pengeluaran di Kota Batam (2018=100), 2022 <i>Consumen Price Index per Month by Expenditure Group in Batam Municipality (2018=100), 2022.....</i>	290
9.2.2	Laju Inflasi Harga Konsumen per Bulan Menurut Kelompok Pengeluaran di Kota Batam (2018=100), 2022 <i>Consumen Price Inflation Rate per Month by Expenditure Group in Batam Municipality (2018=100), 2022</i>	294
9.3	KOPERASI / COOPERATION	
9.3.1	Banyaknya Koperasi Aktif dan Tidak Aktif Menurut Kecamatan di Kota Batam, 2022 <i>Number of Active and Inactive Cooperation by Subdistrict in Batam Municipality, 2022</i>	298

9.3.2	Jumlah Anggota Koperasi Menurut Jenis Kelamin dan Kecamatan di Kota Batam, 2022..... <i>Number of Cooperation Members by Sex and Subdistricts in Batam Municipality, 2022</i>	299
9.4	INVESTASI / INVESTMENT	
9.4.1	Nilai Realisasi Investasi Penanaman Modal Dalam Negeri di Kota Batam (juta rupiah), 2018 - 2022 <i>Number of Domestic Direct Investment Realization in Batam Municipality (million rupiah), 2018 - 2022.....</i>	300
9.4.2	Nilai Realisasi Investasi Penanaman Modal Asing di Kota Batam (juta USD), 2018 - 2022 <i>Number of Foreign Direct Investment Realization in Batam Municipality (million USD), 2018 - 2022.....</i>	301
10	PENGELUARAN PENDUDUK / POPULATION EXPENDITURE	
10.1	Rata-rata Konsumsi Kalori per Kapita Sehari (kkal) Menurut Kelompok Komoditas Makanan di Kota Batam, 2021 dan 2022..... <i>Average Daily Calorie Consumption per Capita (ccal) by Food Comodity Group in Batam Municipality, 2021 and 2022</i>	307
10.2	Rata-rata Konsumsi Protein per Kapita Sehari (gram) Menurut Kelompok Komoditas Makanan di Kota Batam, 2021 dan 2022 <i>Average Daily Protein Consumption per Capita (gram) by Food Comodity Group in Batam Municipality, 2021 and 2022</i>	308
10.3	Pola Konsumsi Penduduk Batam (persentase) Menurut Kelompok Komoditas Makanan, 2021 dan 2022 <i>Batam Municipality Consumption Pattern (percentage) by Food Comodity Group, 2022 and 2021</i>	309
11.1	EKSPOR / EXPORT	
11.1.1	Volume dan Nilai Ekspor Dirinci Menurut Jenis Komoditi di Provinsi Asal, 2021 dan 2022 <i>Volume and Value of Export by Type of Comodity at Province of Origin, 2021 and 2022</i>	315
11.1.2	Volume dan Nilai Ekspor Menurut Negara Tujuan di Kota Batam, 2021 dan 2022 <i>Volume and Value of Export by Destination Country in Batam Municipality, 2021 and 2022</i>	316



11.1.3	Volume dan Nilai Ekspor Menurut Pelabuhan Muat di Kota Batam, 2021 dan 2022	
	<i>Volume and Value of Export by Loading Port in Batam Municipality, 2021 and 2022</i>	317
11.2	IMPOR / IMPORT	
11.2.1	Volume dan Nilai Impor Dirinci Menurut Jenis Komoditi di Provinsi Muat, 2021 dan 2022	
	<i>Volume and Value of Import by Type of Commodity at Loading Province, 2021 and 2022.....</i>	318
11.2.2	Volume dan Nilai Impor Menurut Negara Asal di Kota Batam, 2021 dan 2022	
	<i>Volume and Value of Import by Country of Origin in Batam Municipality, 2021 and 2022</i>	319
11.2.3	Volume dan Nilai Impor Menurut Pelabuhan Bongkar di Kota Batam, 2021 dan 2022	
	<i>Volume and Value of Import by Unloading Port in Batam Municipality, 2021 and 2022</i>	320
12	PRODUK DOMESTIK REGIONAL BRUTO KOTA BATAM / BATAM MUNICIPALITY GROSS REGIONAL DOMESTIC PRODUCT	
12.1	Produk Domestik Regional Bruto Kota Batam Atas Dasar Harga Berlaku Menurut Lapangan Usaha (juta rupiah), 2019-2022	
	<i>Gross Regional Domestic Product Batam Municipality at Current Market Prices by Industry (million rupiahs), 2019-2022 ...</i>	328
12.2	Produk Domestik Regional Bruto Kota Batam Atas Dasar Harga Konstan 2010 Menurut Lapangan Usaha (juta rupiah), 2019-2022.....	
	<i>Gross Regional Domestic Product of Batam Municipality at 2010 Constant Market Prices by Industry (million rupiahs), 2019-2022</i>	332
12.3	Distribusi Persentase Produk Domestik Regional Bruto Kota Batam Atas Dasar Harga Berlaku Menurut Lapangan Usaha, 2019-2022.....	

	<i>Percentage Distribution of Gross Regional Domestic Product of Batam Municipality at Current Market Prices by Industry, 2019-2022</i>	336
12.4	Laju Pertumbuhan Produk Domestik Regional Bruto Kota Batam Atas Dasar Harga Konstan 2010 Menurut Lapangan Usaha (persen), 2020-2022	
	<i>Growth Rate of Gross Regional Domestic Product of Batam Municipality at 2010 Constant Market Prices by Industry (percent), 2020-2022</i>	340
12.5	Indeks Harga Implisit Produk Domestik Regional Bruto Kota Batam Menurut Lapangan Usaha (2010=100), 2019-2022	
	<i>Implicit Price Index of Gross Regional Domestic Product of Batam Municipality by Industry (2010=100), 2019-2022</i>	343
12.6	Laju Implisit Produk Domestik Regional Bruto Kota Batam Menurut Lapangan Usaha (2010=100) (persen), 2019-2022	
	<i>Implicit Rate of Gross Regional Domestic Product of Batam Municipality by Industry (2010=100), 2019-2022</i>	347
12.7	Produk Domestik Regional Bruto Atas Dasar Harga Berlaku Menurut Jenis Pengeluaran di Kota Batam (juta rupiah), 2019-2022	
	<i>Gross Regional Domestic Product at Current Market Prices by Type of Expenditure in Batam Municipality (million rupiahs), 2019-2022</i>	351
12.8	Produk Domestik Regional Bruto Atas Dasar Harga Konstan 2010 Menurut Jenis Pengeluaran di Kota Batam (juta rupiah), 2019-2022	
	<i>Gross Regional Domestic Product at 2010 Constant Market Prices by Type of Expenditure in Batam Municipality (million rupiahs), 2019-2022</i>	352
12.9	[Seri 2010] Distribusi Persentase PDRB Kota Batam Atas Dasar Harga Berlaku Menurut Pengeluaran, 2019-2022	
	<i>[2010 Version] Percentage Distribution of GDRP of Batam Municipality at Current Prices by Expenditure, 2019-2022</i>	353
12.10	[Seri 2010] Laju Pertumbuhan PDRB Kota Batam Atas Dasar Harga Konstan Menurut Pengeluaran, 2019-2022	



	<i>[2010 Version] Growth Rate of GDRP of Batam Municipality at Constant Prices by Expenditure, 2019-2022</i>	354
12.11	[Seri 2010] Laju Indeks Harga Implisit PDRB Kota Batam Menurut Pengeluaran, 2019-2022..... <i>[2010 Version] Growth Rate of Implicit Price Index of GDRP of Batam by Expenditure, 2019-2022.....</i>	355
13	PERBANDINGAN ANTAR KABUPATEN/ KOTA REGENCY/MUNICIPALITY COMPARISON	
13.1	Jumlah Penduduk Menurut Kabupaten/Kota di Provinsi Kepulauan Riau, 2018-2022	
	<i>Population by Regency/Municipality in Kepulauan Riau Province, 2018-2022</i>	360
13.2	Laju Pertumbuhan Produk Domestik Regional Bruto Atas Dasar Harga Konstan 2010 Menurut Kabupaten/Kota di Provinsi Kepulauan Riau (persen), 2018-2022	
	<i>Rate of Growth of Gross Regional Domestic Products at Constant 2010 Prices by Regency/Municipality in Kepulauan Riau Province (percent), 2018-2022</i>	361
13.3	Jumlah Penduduk Miskin Kabupaten/Kota di Provinsi Kepulauan Riau (ribu orang), 2018-2022	
	<i>Number of Poor Population by Regency/Municipality in Kepulauan Riau Province (thousand people), 2018-2022.....</i>	362
13.4	Indeks Pembangunan Manusia Menurut Kabupaten/Kota di Provinsi Kepulauan Riau, 2018-2022.....	
	<i>Human Development Index by Regency/Municipality in Kepulauan Riau Province (thousand people), 2018-2022.....</i>	363



PENJELASAN UMUM/EXPLANATORY NOTES

Tanda-tanda, satuan-satuan, dan lain-lainnya yang digunakan dalam publikasi ini adalah sebagai berikut:

Symbols, measurement units, and acronyms which are used in this publication, are as follows:

1. TANDA-TANDA/SYMBOLS

Data tidak tersedia/Data not available	: ...
Tidak ada atau nol /Null or zero	: -
Data dapat diabaikan/Data negligible	: 0
Tanda decimal/Decimal point	: ,
Data tidak dapat ditampilkan/Not applicable	: NA
Angka estimasi/Estimated figures	: e
Angka diperbaiki/Revised figures	: r
Angka sementara/Preliminary figures	: *
Angka sangat sementara/Very preliminary figures	: **
Angka sangat sangat sementara/Very very preliminary figures	: ***

2. SATUAN/UNITS

barel/barrel	: 158,99 liter/litres = 1/6,2898 m ³
hektar (ha)/hectare (ha)	: 10 000 m ²
kilometer (km)/kilometres (km)	: 1 000 meter/meters (m)
knot/knot	: 1,8523 km/jam (km/hour)
kuintal/quintal	: 100 kg
KWh	: 1 000 Watt hour
MWh	: 1 000 KWh
liter (untuk beras)/litre (for rice)	: 0,80 kg
MMSCF	: 1/35,3 m ³
metrik ton (m.ton)/metric ton (m. ton)	: 0,98421 long ton = 1 000 kg
ons/ounce	: 28,31 gram/grams
ton	: 1 000 kg

Satuan lain: buah, dus, butir, helai/lembar, kaleng, batang, pulsa, ton kilometer (ton-km), jam, menit, persen (%).

Other units: unit, pack, pieces, sheet, tin, pulse, ton-kilometres(ton-km), hour, minute, percent (%).

Perbedaan angka di belakang koma disebabkan oleh pembulatan angka.

The difference in decimal numbers is caused by rounding.





DAFTAR SINGKATAN/ LIST OF ABBREVIATIONS

SI	: Stasiun Iklim
SIMPK	: Stasiun Meteorologi Pertanian Khusus
t.t	: Tempat tidur
BCG	: Bacillus Calmette Guerin
DPT	: Difteri, Pertusis, Tetanus
TT	: Tetanus Toxoid
IOT	: Industri Obat Tradisional/ <i>Traditional Medicine Industry</i>
IKOT	: Industri Kecil Obat Tradisional/ <i>Traditional Medicine Small</i>
Alkes	: Alat kesehatan/ <i>Health Kits</i>
PKRT	: Perbekalan Kesehatan Rumah tangga/ <i>Household Health Logistics</i>
Kompl	: Komplemen/ <i>Complement</i>
IRTP	: Industri Pangan Produksi Rumah Tangga/ <i>Foods Home Industry</i>
PBF	: Pedagang Besar Farmasi/ <i>Pharmacy Whole-seller</i>
GFK	: Gudang Farmasi Kab/Kota/Regency/ <i>Municipality Pharmacy Warehouse</i>
RB	: Rumah Bersalin/ <i>Delivery House</i>
Pustu	: Puskesmas pembantu/ <i>Auxiliary Public Health Center</i>
BP	: Balai Pengobatan/ <i>Polyclinic</i>
TPS	: Tempat Pembuangan Sementara / <i>landfill</i>
Jamkesmas	: Jaminan kesehatan masyarakat miskin/ <i>Poor public health insurance</i>
PJKMU	: Program Jaminan Kesehatan Masyarakat Umum
SIUP	: Surat Ijin Usaha Perdagangan/ <i>Trading Permission Letter</i>
TDP	: Tanda Daftar Perusahaan/ <i>Company Registration Identity</i>
API	: Angka Pengenal Importir/ <i>Importer's Identity Number</i>



Statistik Kunci, 2020–2022 Key Statistics, 2020–2022

Rincian/Description (1)	Satuan/Unit (2)	2020 (3)	2021 (4)	2022 (5)
SOSIAL/SOCIAL				
Penduduk ^{1,2} /Population ^{1,2}	ribuan/thousands	1 196,39 ²	1 230,09 ¹	1 269,41 ¹
Laju Pertumbuhan Penduduk ^{1,2} /Population Growth ^{1,2}	%	2,32 ²	4,46 ¹	3,10 ¹
Angka Harapan Hidup ^{1-e} /Life Expectancy Rate ¹	tahun/years	73,33	73,36	73,62
Angka Melek Huruf Usia 15+/Literacy Rate Aged 15+	%	99,64	99,45	99,07
Tingkat Partisipasi Angkatan Kerja -TPAK ^{4,5} Labour Force Participation Rate-LFPR ^{4,5}	%	66,28	68,27	71,24
Tingkat Pengangguran Terbuka-TPT ⁴ Unemployment Rate-UR ⁴	%	11,79	11,64	9,56
Penduduk Miskin ⁶ /Poor People ⁶	ribuan/thousands	67,06	77,17	82,59
Persentase Penduduk Miskin ⁵ Percentage of Poor People ⁴	%	4,75	5,05	5,19
Indeks Pembangunan Manusia-IPM ⁷ Human Development Index ⁷	–	81,11	81,12	81,67
EKONOMI/ECONOMIC				
Produk Domestik Regional Bruto (PDRB) Harga Berlaku menurut Lapangan Usaha ⁸ Gross Regional Domestic Bruto (GRDP) at Current Price according to business field ⁸	miliar rupiah billion rupiahs	161 364,18	172 843,9	194 836,26
Laju Pertumbuhan Ekonomi ⁹ /Economic Growth ⁹	%	-2,55	4,75	6,84
PDRB Per Kapita Harga Berlaku ^{8,10} Per Capita of GRDP at Current Price ^{8,10}	juta rupiah million rupiahs	113,48	112,00	153,49

Catatan/Notes: ¹ Hasil Proyeksi Penduduk Interim 2020–2023 (Pertengahan tahun/Juni)/The result of Interim Population Projection 2020–2023 (mid year/June)

² Hasil proyeksi penduduk Indonesia 2010–2035 (pertengahan tahun/Juni)/The result of Indonesia population prjection 2010–2035 (mid year/June)

³ BPS, Sensus Penduduk (SP) 2020/BPS-Statistics Indonesia, 2020 Population Census

⁴ Kondisi Agustus/Condition at August

⁵ Menggunakan penimbang hasil proyeksi penduduk tahun 2010–2035/Weighted by the 2010–2035 population projection

⁶ Kondisi Maret/Condition at March

⁷ Sejak tahun 2010, IPM dihitung dengan metode baru. Komponen IPM metode baru adalah angka harapan hidup saat lahir, harapan lama sekolah, rata-rata lama sekolah, dan pengeluaran per kapita/Since 2010, HDI was calculated using new method. New HDI component are life expectancy at birth, expected years of schooling, means years of schooling, and expenditure per capita

⁸ Mulai tahun 2010 mengadopsi System of National Account 2008 (SNA 2008)/Since 2010 is in line with System of National Account 2008 (SNA 2008)

⁹ Menggunakan tahun dasar 2010 (2010=100)/Using 2010 base year (2010=100)

¹⁰ Menggunakan proyeksi penduduk berdasarkan hasil SP2010/Using population projection based on SP2010

1

GEOGRAFI DAN IKLIM GEOGRAPHY AND CLIMATE

RINGKASAN KONDISI CUACA DI KOTA BATAM SUMMARY OF WEATHER CONDITIONS IN BATAM MUNICIPALITY





Batam 2022

Rata-rata Temperatur
Average temperature

27.5° 

Temperatur minimum 22.8° 
Minimum temperature

Temperatur maksimum 33.0° 
Maximum temperature

Kelembapan rata-rata 83% 
Average humidity

Kecepatan angin rata-rata 4.8 
Average wind speed
KNOT

SUMBER:
SOURCE:

Stasiun Meteorologi Klimatologi dan Geofisika Hang Nadim
Hang Nadim Meteorological climatology dan Geophysics Station

PENJELASAN TEKNIS

1. **Letak Astronomis** adalah letak sesuatu pada muka bumi yang didefinisikan dari posisi garis lintang dan garis bujur. Garis lintang adalah koordinat geografis yang menunjukkan posisi utara-selatan sebuah titik di permukaan bumi sedangkan garis bujur menunjukkan posisi timur-barat.
2. **Letak Geografis** adalah posisi keberadaan sebuah wilayah berdasarkan letak dan bentuknya di muka bumi. Letak geografis menunjukkan batas-batas wilayah dan berkaitan dengan fitur geografis fisik, seperti benua, pegunungan, samudera, laut, sungai dan danau.
3. **Luas Wilayah** adalah sebuah daerah yang dikuasai atau menjadi teritorial dari sebuah kedaulatan.
4. **Iklim** adalah statistic cuaca dalam jangka waktu yang lama. Iklim diukur dengan menilai pola variasi suhu, kelembaban, tekanan atmosfer, angin, curah hujan, jumlah partikel atmosfer dan variabel meteorologi lainnya di wilayah tertentu.
5. **Suhu Udara** adalah keadaan udara pada waktu dan tempat tertentu.
6. **Kelembaban Udara** adalah jumlah kandungan uap air yang ada dalam udara.
7. **Tekanan Udara** adalah tekanan yang ditimbulkan oleh beratnya lapisan udara.

TECHNICAL NOTES

1. **Astronomical Position** is a point on the earth is defined in terms of astronomical latitude and longitude. Latitude is a coordinate that specifies the north-south position of a point on the earth's surface, whereas longitude specifies the east-west position.
2. **Geographic Position** is the situation of any point or area on the earth's surface in relation to the territories or objects outside it. Geographic position denotes territorial boundaries and relates to physical-geographic features such as continents, mountains, oceans, seas, rivers and lakes.
3. **Total Area** is an area controlled or become territorial of a sovereignty.
4. **Climate** is the statistics of weather It is measured by assessing the patterns of variation in temperature, humidity, atmospheric pressure, wind, precipitation, atmospheric particle count and other meteorological variables.
5. **Air Temperature** is the state of the air at a specific time and place.
6. **Humidity** is the amount of water vapor content in the air.
7. **Air Pressure** is the pressure exerted by the severity of the air layer.

8. **Kecepatan Angin** adalah kecepatan udara yang bergerak secara horizontal pada ketinggian 2 (dua) meter di atas permukaan tanah.
 9. **Penyinaran Matahari** adalah energi panas matahari yang menimbulkan perubahan suhu, tekanan dan kelembaban udara di permukaan bumi.
 10. **Curah Hujan** merupakan jumlah air yang jatuh ke permukaan tanah selama periode tertentu.
8. **Wind Speed** is the speed of the air that moves horizontally at a height of two metres above the ground.
 9. **Solar Radiation** is a solar thermal energy that causes changes in temperature, pressure and humidity in the face of the earth.
 10. **Rainfall** is the amount of water that falls on the ground during certain periods.

ULASAN**1. Geografi**

Kota Batam secara geografis mempunyai letak yang sangat strategis, yaitu di jalur pelayaran dunia internasional. Kota Batam berdasarkan Peraturan Daerah Nomor 2 Tahun 2004 tentang Rencana Tata Ruang Wilayah Kota Batam Tahun 2004-2014, terletak antara :

0° 25' 29" LU 1° 15' 00" LU
103° 34' 35" BT 104° 26' 04" BT

Wilayah Kota Batam seperti halnya Kabupaten/Kota di daerah lainnya di Provinsi Kepulauan Riau, juga merupakan bagian dari paparan Kontinental. Luas wilayah Kota Batam mencapai 3.868,97 km².

Pulau pulau yang tersebar di daerah ini merupakan sisa erosi atau penyusutan dari daratan pra tersier yang membentang dari semenanjung Malaysia / Pulau Singapore di bagian utara sampai dengan pulau pulau Moro dan Kundur serta Karimun di bagian Selatan. Kota Tanjungpinang yang merupakan pusat pemerintahan Provinsi Kepulauan Riau dan Kabupaten Bintan terletak disebelah timur dan memiliki keterkaitan emosional dan kultural dengan Kota Batam. Jarak Kota Batam ke Kota Tanjungpinang mencapai 44 mil.

Permukaan tanah di Kota Batam pada umumnya dapat digolongkan datar dengan variasi disana sini berbukit bukit dengan ketinggian maksimum 160 meter diatas permukaan laut. Sungai sungai kecil banyak mengalir dengan aliran pelan dan dikelilingi hutan hutan serta semak belukar yang lebat. Jumlah pulau yang terdapat di Kota Batam yaitu 371 pulau.

DESCRIPTION**1. Geography**

Geographical of Batam Municipality was strategically on international seas abroad. According by local regulation number 2 in 2004, Batam Municipality lies between:

*0° 25' 29" 1° 15' 00" of North Latitude
103° 34' 35" 104° 26' 04" of East Longitude*

Same as other districts in Province of Kepulauan Riau the area of Batam City is a part of continental. The Large land area in Batam Municipality is about 3.868,97 kilometres square.

The islands spread out here a the remaining of erosion or reduction of the mainland pre tersier (before tertiary) which lies from Malaysia/ Singapore island at the north and Moro, Kundur and Karimun islands at the south. Tanjungpinang (the central government in Kepulauan Riau Province) and Bintan at east had strongly tighten emotion and cultural to Batam Municipality. The distance between Batam Municipality to Tanjungpinang Municipality was 44 miles.

Moreover, the land surface of Batam City is mostly flat land, While hilly areas are located everywhere the maximum to sea level was 160 metres. There are small rivers slowly flow and surrounded by jungle. The number of islands in Batam Municipality was 371 islands.

2. Iklim

Kota Batam mempunyai iklim tropis dengan suhu minimum pada tahun 2022 berkisar antara 22,4°C – 23,3°C dan suhu maksimum berkisar antara 31,6°C – 34,2°C, sedangkan suhu rata rata sepanjang tahun 2022 adalah 26,8°C – 28,8°C.

Keadaan tekanan udara rata rata untuk tahun 2022, berkisar antara 1.009,9 mb – 1.012,2 mb. Sementara kelembaban udara di Kota Batam rata rata berkisar antara 78% - 86%

2. Climate

Batam has a tropical climates in 2022 which the minimum temperature was 22,4°C – 23,3°C and the maximum temperature was 31,6°C – 34,2°C, while the average temperature was 26,8°C – 28,8°C.

The minimum and maximum atmospheric pressures were respectively 1.009,9 mb – 1.012,2 mb in 2022. Furthermore, the average humidity of atmospheric in Batam Municipality was between 78% - 86%.

1.1 KEADAAN GEOGRAFI / **GEOGRAPHY CONDITION****Tabel**
Table 1.1.1

Luas Daerah dan Jumlah Pulau Menurut Kecamatan di Kota Batam, 2022
Total Area and Number of Islands by Subdistrict in Batam Municipality, 2022

Kecamatan Subdistrict	Ibukota Kecamatan Capital of Subdistrict	Luas Total Area (km ² /sq.km)	Persentase terhadap Luas Kota Percentage to Subdistrict's Area	Jumlah Pulau Number of Islands
(1)	(2)	(3)	(4)	(5)
Belakang Padang	Sekanak Raya	601,54	15,55	141
Bulang	Pulau Buluh	463,14	11,97	86
Galang	Sembulang	2 018,49	52,17	100
Sungai Beduk	Tanjung Piayu	120,67	3,12	4
Sagulung	Sungai Langkai	63,86	1,65	
Nongsa	Kabil	290,36	7,50	24
Batam Kota	Belian	46,81	1,21	
Sekupang	Sungai Harapan	106,78	2,76	16
Batu Aji	Buliang	61,94	1,60	
Lubuk Baja	Baloi Indah	36,12	0,93	
Batu Ampar	Sungai Jodoh	39,99	1,03	
Bengkong	Sadai	19,27	0,50	
Kota Batam Batam Municipality	Batam Kota	3 868,97	100,00	371

Sumber/Source: Bagian Pemerintahan dan Otonomi Daerah Kota Batam/Governance of Batam Municipality

Tabel
Table 1.1.2

Tinggi Wilayah dan Jarak ke Ibukota Kota Menurut Kecamatan di Kota Batam, 2022
Altitude and Distance to the Capital of Municipality by Subdistrict in Batam Municipality, 2022

Kecamatan Subdistrict	Tinggi Wilayah (mdpl) Altitude (m a.s.l)	Jarak ke Ibukota Distance to the Capital
(1)	(2)	(3)
Belakang Padang	10	35
Bulang	5	35
Galang	5	60
Sungai Beduk	5	20
Sagulung	5	30
Nongsa	15	20
Batam Kota	20	9
Sekupang	5	30
Batu Aji	10	30
Lubuk Baja	25	25
Batu Ampar	10	25
Bengkong	5	15
Kota Batam Batam Municipality	20	-

Sumber/Source: Bagian Pemerintahan dan Otonomi Daerah Kota Batam/Governance of Batam Municipality

Tabel
Table 1.1.3

Status Pemilikan Tanah Dirinci menurut Jenis Hak dan Kecamatan di Kota Batam, 2022
Land Possession by Type of Rights and Subdistrict in Batam Municipality, 2022

Kecamatan Subdistrict	Hak Milik Possession Rights		Hak Guna Usaha Cultivation Rights	
	Bidang Purview	Luas (m2) Area (m2)	Bidang Purview	Luas (m2) Area (m2)
(1)	(2)	(3)	(4)	(5)
Belakang Padang	1 598	1 919 590	-	-
Bulang	514	976 366	-	-
Galang	579	991 399	-	-
Sungai Beduk	1 153	...	-	-
Sagulung	1 236	149 765	-	-
Nongsa	2 966	1 026 571	-	-
Batam Kota	...	722 902	-	-
Sekupang	2 748	407 323	-	-
Batu Aji	492	62 087	-	-
Lubuk Baja	3 659	485 348	-	-
Batu Ampar	327	55 866	-	-
Bengkong	447	68 431	-	-
Kota Batam Batam Municipality	15 719*	6 865 648*	-	-

Lanjutan Tabel/Continued Table 1.1.3

Kecamatan Subdistrict	Hak Guna Bangunan Building Rights		Hak Pakai Use Rights	
	Bidang Purview	Luas (m2) Area (m2)	Bidang Purview	Luas (m2) Area (m2)
(1)	(6)	(7)	(8)	(9)
Belakang Padang	492	11 557 720	2 543	1 137 035
Bulang	257	936 262	326	805 287
Galang	50	6 005 310	151	31 113
Sungai Beduk	32 172	10 291 068	119	1 034 766
Sagulung	61 499	14 555 823	155	1 355 860
Nongsa	27 277	25 427 473	164	5 095 550
Batam Kota	...	21 607 806	244	3 641 607
Sekupang	64 248	19 710 763	644	4 079 102
Batu Aji	34 132	14 693 091	29	1 294 908
Lubuk Baja	11 628	3 821 911	398	724 979
Batu Ampar	8 460	4 953 031	144	851 002
Bengkong	25 495	7 401 504	42	226 599
Kota Batam Batam Municipality	265 710*	140 961 762	4 959	20 277 808

Lanjutan Tabel/*Continued Table* 1.1.3

Kecamatan <i>Subdistrict</i>	Hak Pengelolaan <i>Management Rights</i>		Wakaf <i>Wakaf</i>	
	Bidang <i>Purview</i>	Luas (m2) <i>Area (m2)</i>	Bidang <i>Purview</i>	Luas (m2) <i>Area (m2)</i>
(1)	(10)	(11)	(12)	(13)
Belakang Padang	-	-	-	-
Bulang	-	-	-	-
Galang	-	-	-	-
Sungai Beduk	-	-	-	-
Sagulung	-	-	-	-
Nongsa	-	-	-	-
Batam Kota	-	-	-	-
Sekupang	-	-	-	-
Batu Aji	-	-	-	-
Lubuk Baja	-	-	-	-
Batu Ampar	-	-	-	-
Bengkong	-	-	-	-
Kota Batam <i>Batam Municipality</i>	-	-	-	-

Sumber : Kantor Pertanahan Kota Batam
 Source : *Land Office of Batam Municipality*

Catatan : * Data Sementara

Tabel
Table 1.1.4

Nama Sungai di Kota Batam, 2022*
Name of River in Batam Municipality, 2022*

Nomor Number	Nama Sungai Name of The River	Panjang Sungai (km) Length (km)	Lokasi Location
(1)	(2)	(3)	
1	Lubuk Baja	1,8	Lubuk Baja
2	Baloi	6,51	Lubuk Baja
3	Nongsa	2,88	Nongsa
4	Batu Besar	3,78	Nongsa
5	Kasam	1,86	Nongsa
6	Lelai	6,51	Batam Kota
7	Tongkong	0,96	Batam Kota
8	Batam Center 1	3,02	Batam Kota
9	Batam Center 2	1,83	Batam Kota
10	Harapan	2,98	Sekupang
11	Patam	4,21	Sekupang
12	Ladi	0,4	Sekupang
13	Tiban Lama	3,45	Sekupang
14	Dangsi	6,99	Batu Aji
15	Langkai	1,49	Sagulung
16	Tembesi	0,88	Sagulung
17	Sagulung	5,79	Sagulung
18	Pancur	4,77	Sei Beduk
19	Penambi	1,94	Sei Beduk
20	Tereng	2,38	Batu Ampar
21	Jodoh	1,88	Batu Ampar
22	Cogo	2,25	Galang
23	Galang Lama	4,35	Galang
24	Raya	2,49	Galang
25	Pako	2,38	Galang

Lanjutan Tabel/*Continued Table* 1.1.4

Nomor Number	Nama Sungai Name of The River	Panjang Sungai (km) Length (km)	Lokasi Location
(1)	(2)	(3)	
26	Goba	2,38	Galang
27	Buloh	3,43	Galang
28	Sembulang Kanan	4,17	Galang
29	Sembulang Kiri	3,25	Galang
30	Abang Besar	1,52	Galang
31	Panas	1,45	Bengkong
32	Bengkong	2,81	Bengkong
33	Sadai	3,57	Bengkong

Sumber/Source: Balai Wilayah Sungai Sumatera IV/Sumatera River Basin Agency IV

1.2 IKLIM / **CLIMATE**

Tabel
Table **1.2.1** **Rata-rata Suhu Menurut Bulan di Kota Batam, 2022**
Average temperature by Month in Batam Municipality, 2022

Bulan Month	Suhu Temperature		
	Minimum Minimum	Rata-rata Average	Maksimum Maximum
(1)	(2)	(3)	(4)
Januari/January	22,5	27,5	32,4
Februari/February	22,5	27,2	32,0
Maret/March	22,8	28,1	34,0
April/April	22,6	27,8	34,1
Mei/May	23,3	28,8	34,2
Juni/June	23,0	27,1	33,3
Juli/July	23,2	28,2	32,9
Agustus/August	22,8	27,2	33,3
September/September	22,8	27,1	32,5
Oktober/October	22,8	27,2	32,8
November/November	22,5	27,0	32,8
Desember/December	22,4	26,8	31,6

Sumber/Source: Stasiun Meteorologi Klimatologi dan Geofisika Hang Nadim/Hang Nadim Meteorological Climatology and Geophysics Station



Tabel
Table 1.2.2

Kelembaban Udara Menurut Bulan di Kota Batam, 2022
Humidity by Month in Batam Municipality, 2022

Bulan Month	Kelembaban Humidity (%)		
	Minimum Minimum	Rata-rata Average	Maksimum Maximun
(1)	(2)	(3)	(4)
Januari/January	55	78	99
Februari/February	59	82	100
Maret/March	48	81	99
April/April	56	83	100
Mei/May	48	81	99
Juni/June	53	86	99
Juli/July	55	81	99
Agustus/August	58	85	98
September/September	51	85	99
Oktober/October	50	84	100
November/November	47	86	98
Desember/December	58	85	98

Sumber/Source: Stasiun Meteorologi Klimatologi dan Geofisika Hang Nadim/Hang Nadim Meteorological Climatology and Geophysics Station

Tabel 1.2.3 **Kecepatan dan Arah Angin Menurut Bulan di Kota Batam, 2022**
Table 1.2.3 *Wind Velocity and Direction by Month in Batam Municipality, 2022*

Bulan Month	Arah Terbanyak Most Direction	Kecepatan Angin (knot) Wind Velocity (knot)	
		Rata-rata Average	Maksimum Maximun
(1)	(2)	(3)	(4)
Januari/January	Timur Laut	8	18
Februari/February	Timur Laut	7	18
Maret/March	Timur Laut	5	16
April/April	Timur	3	15
Mei/May	Selatan	4	16
Juni/June	Selatan	4	14
Juli/July	Selatan	5	15
Agustus/August	Tenggara	4	15
September/September	Tenggara	5	15
Oktober/October	Tenggara	4	15
November/November	Utara	4	15
Desember/December	Utara	5	17

Sumber/Source: Stasiun Meteorologi Klimatologi dan Geofisika Hang Nadim/Hang Nadim Meteorological Climatology and Geophysics Station

Tabel
Table 1.2.4

Rata-rata Tekanan Udara Menurut Bulan di Kota Batam, 2022
Average Atmospheric Pressure by Month in Batam Municipality, 2022

Bulan Month	Tekanan Udara (mb) Atmospheric Pressure (mb)		
	Minimum Minimum	Rata-rata Average	Maksimum Maximum
(1)	(2)	(3)	(4)
Januari/January	1 008,60	1 012,20	1 016,00
Februari/February	1 005,80	1 011,00	1 016,20
Maret/March	1 005,80	1 010,40	1 014,70
April/April	1 006,20	1 010,40	1 014,90
Mei/May	1 005,80	1 010,00	1 013,90
Juni/June	1 006,90	1 010,70	1 013,80
Juli/July	1 006,70	1 009,90	1 013,10
Agustus/August	1 006,90	1 010,50	1 013,90
September/September	1 006,00	1 011,50	1 016,70
Oktober/October	1 006,20	1 011,20	1 015,90
November/November	1 006,40	1 010,80	1 015,80
Desember/December	1 006,00	1 010,70	1 016,40

Sumber/Source: Stasiun Meteorologi Klimatologi dan Geofisika Hang Nadim/Hang Nadim Meteorological Climatology and Geophysics Station

Tabel
Table 1.2.5

Jumlah Curah Hujan dan Penyinaran Matahari Menurut Bulan di Kota Batam, 2022
Number of Precipitation and Duration of Sunshine by Month in Batam Municipality, 2022

Bulan Month	Jumlah Curah Hujan Number of Precipitation (mm ²)	Jumlah Hari Hujan Number of Rainy days	Penyinaran Matahari Duration of Sunshine (hours)	Penyinaran Matahari Duration of Sunshine (%)
(1)	(2)	(3)	(4)	(5)
Januari/January	77,1	6	203	55
Februari/February	247,4	17	143	42
Maret/March	112,5	17	190	51
April/April	294,2	22	126	35
Mei/May	152,5	17	180	48
Juni/June	368,9	24	96	27
Juli/July	150,4	15	158	42
Agustus/August	296,7	25	128	34
September/September	287,0	24	91	25
Oktober/October	296,7	25	95	26
November/November	221,7	26	108	30
Desember/December	185,4	25	121	32

Sumber/Source: Stasiun Meteorologi Klimatologi dan Geofisika Hang Nadim/Hang Nadim Meteorological Climatology and Geophysics Station

2

PEMERINTAHAN

GOVERNMENT

JUMLAH PEGAWAI NEGERI SIPIL MENURUT JABATAN DI KOTA BATAM, 2022

NUMBER OF CIVIL SERVANTS BY OCCUPATION IN BATAM
MUNICIPALITY 2022



Fungsional Tertentu
Specific Functional

3.537

Fungsional Umum
Staff General Functional

1.478

Struktural
Structural

750

SUMBER:
SOURCE:

Badan Kepegawaian dan Pengembangan Sumber Daya Manusia Kota Batam
Human Resources and Development Agency Office of Batam Municipality

PENJELASAN TEKNIS

1. **Desa/ Kelurahan** adalah satuan organisasi pemerintahan terendah di Indonesia. Desa/ Kelurahan dipimpin oleh seorang kepala desa/ lurah yang berada di bawah koordinasi camat. Kepala desa dipilih secara demokratis oleh masyarakat sedangkan lurah ditunjuk dari pegawai negeri.
2. **Pegawai Negeri Sipil (PNS)** adalah setiap warga Republik Indonesia yang telah memenuhi syarat yang ditentukan, diangkat oleh pejabat yang berwenang, dan disertai tugas dalam jabatan negeri, atau disertai tugas negara lainnya, dan digaji berdasarkan peraturan.
3. **Anggota Dewan Perwakilan Rakyat Daerah (DPRD)** dipilih melalui pemilihan umum (pemilu) dan dilantik dalam masa jabatan 5 (lima) tahun.
4. **Realisasi Penerimaan dan Pengeluaran Pemerintah** adalah realisasi/perhitungan APBD pada tiap tahun anggaran.
5. **Pendapatan Asli Daerah (PAD)** adalah pendapatan yang diperoleh daerah yang dipungut berdasarkan peraturan daerah sesuai dengan peraturan perundang-undangan, guna keperluan daerah yang bersangkutan dalam membiayai kegiatannya.
6. **Dana Perimbangan** adalah dana yang bersumber dari pendapatan APBN yang dialokasikan kepada Daerah untuk mendanai kebutuhan daerah dalam rangka pelaksanaan desentralisasi.
7. **Lain-lain Pendapatan yang Sah** adalah pendapatan lainnya dari pemerintah pusat dan atau dari

TECHNICAL NOTES

1. **Village** refers to the territory which is the lowest administration unit of the government of Indonesia. This includes the community which is headed by a head who ranks directly below the district head. The heads of Desa are democratically elected by the community whereas heads of Lurah are appointed as public servants.
2. **The Civil Servant (PNS)** is every citizen of the Republic of Indonesia who has been determined eligible, be appointed by the authorized official, and assigned the duty in the state office, or change of any other state duty, is paid based on legislation and regulations.
3. **Members of the Regional House of Representatives (DPRD)** are elected through a general election and appointed for a five-years membership.
4. **Actual revenue and expenditure of Government** is the realization budget calculations for every fiscal year.
5. **Original Local Government Revenue** is revenue that withheld based on local regulations in accordance with the legislation, for the purposes of financing their activities.
6. **Balanced Budget** is the fund coming from the state budget that allocated to regions to fund their needs in the context of decentralization.
7. **Other Legal Revenue** is other income that coming from the central government and or from the central

instansi pusat, serta dari daerah lainnya.

8. **Dana Alokasi Umum (DAU)** adalah sejumlah dana yang dialokasikan kepada setiap daerah otonom (provinsi/ kabupaten/ kota) setiap tahunnya sebagai dana pembangunan.
9. **Pendapatan Hibah** adalah setiap penerimaan pemerintah pusat dalam bentuk uang, barang dan jasa dan/ atau surat berharga yang diperoleh dari pemberi hibah yang tidak perlu dibayarkan kembali, yang berasal dari dalam atau luar negeri.
10. **Belanja Pegawai** adalah kompensasi baik dalam bentuk uang maupun barang yang diberikan kepada pegawai pemerintah, baik yang bertugas di dalam maupun luar negeri sebagai imbalan atas pekerjaan yang telah dilaksanakan.
11. **Belanja Tak Terduga** adalah belanja untuk kegiatan yang sifatnya tidak biasa atau tidak diharapkan berulang seperti penanggulangan bencana alam dan bencana sosial yang tidak diperkirakan sebelumnya termasuk pengembalian atas kelebihan penerimaan daerah bertahun-tahun sebelumnya yang telah ditutup.

agencies, as well as from other local government.

8. **General Allocation Fund** is the amount of funds allocated to each of the autonomous regions (province/ regency/municipality) annually as development funds.
9. **Grants** are any central government revenue in the form of money, goods, services and/or securities acquired from grantors that need not to be repaid, originating from within the country or abroad.
10. **Personnel Expenditure** is compensation either in cash or in kind given to government employees, both on duty at within country and abroad as a reward for the work that has been carried out.
11. **Unexpected Expenditure** are expenditures for activities that are unusual or not expected to recur as mitigation of natural disasters and social disaster unforeseen including the refund of excess reception area in previous years that have been closed.



ULASAN

DESCRIPTION

1. Wilayah Administratif

Terbentuknya Pemerintah Kota Batam sebagai institusi Eksekutif yang melaksanakan roda pemerintahan, pembangunan dan kemasyarakatan, menjadi harapan untuk dapat menjawab setiap permasalahan maupun tantangan yang muncul sesuai dengan perkembangan Sosial Ekonomi, Sosial Budaya, Politik dan lainnya dalam masyarakat.

Pemerintah Kotamadya Batam dibentuk berdasarkan Peraturan Pemerintah No. 34 Tahun 1983 dan diresmikan pada tanggal 24 Desember 1983 yang bersifat Administratif dipimpin oleh Walikota yang berkedudukan setingkat dengan Kabupaten/Kotamadya Daerah tingkat II lainnya. Eksistensinya berada di bawah dan bertanggung jawab langsung kepada Gubernur Kepala Daerah Tingkat I Riau.

Keberadaan Kotamadya Batam adalah merupakan Implementasi atas dasar dekonsentrasi sebagaimana dimaksud dalam Undang Undang No. 5 Tahun 1974 tentang Pokok pokok Pemerintahan di daerah. Motivasi dibentuknya Kotamadya Batam adalah dalam rangka peningkatan pelayanan masyarakat dan pembangunan Wilayah tersebut sebagai akibat berkembangnya daerah Pulau Batam untuk menjadi daerah Industri, Perdagangan, Alih kapal dan Pariwisata.

Dengan berlakunya Peraturan Daerah Kota Batam Nomor 2 Tahun 2005 tentang Pemekaran Perubahan dan Pembentukan Kecamatan dan Kelurahan Dalam Daerah Kota Batam, sehingga jumlah kecamatan di Kota Batam semula 8 Kecamatan berubah menjadi 12 kecamatan.

1. Administrative Area

The Government of Batam City as an executive institution who carry out the wheels of government, development and social, can be to face any problems appear in accordance with the economic, social, culture and politic development.

Government of municipality of Batam formed pursuant by government regulation No. 34 on 1983 legalized on 24 December, it is lead by a mayor which regency /municipality level and to be responsible to Governor of Riau.

The existence of Batam Municipality is an implementation of deconcentration as it stated on Rule of Law No.5 1974. Batam Municipality built in order to increase the services of social and region development as the result of Batam Island turn for industrial, trade and tourism are.

Last according to local regulation No. 2, 2005 Batam Administered Municipality was changed became to be the autonomy area of Batam city which consist of 12 districts.



2. Sumber Daya Manusia

Pada Tahun 2022 Jumlah Pegawai Negeri Sipil (PNS) di Lingkungan Pemerintah Kota Batam mengalami peningkatan dari tahun 2021 sebesar 103 Orang. Tepatnya menurun dari 5 662 orang di tahun 2021 menjadi 5 765 orang di tahun 2022.

Dari 5 765 orang pegawai, 3 537 menjabat fungsional tertentu dan sebagian besar pendidikan terakhir yang ditamatkan yaitu Sarjana (S1). Sedangkan menurut jenis kelamin, Pegawai Negeri Sipil (PNS) di Lingkungan Pemerintah Kota Batam di dominasi Perempuan yaitu sebanyak 3 410 Orang.

3. Dewan Perwakilan Rakyat Daerah

Anggota Dewan Perwakilan Rakyat Daerah Kota Batam sebanyak 50 Orang.

2. Human Resources

In 2022 the number of Civil Servants (PNS) in Batam City Government has increased from 2021 by 103 people. Precisely increased from 5 662 people in 2021 to 5 765 people in 2022.

Out of 5 765 employees, 3 537 have certain functional positions and most of the last education completed is Bachelor (S1). Whereas according to gender, the Civil Servants (PNS) in the Batam City Government are dominated by women, as many as 3 410 people.

3. Regional House of Representatives

The Number of Batam Municipality's Parliament Members Representative Council are 50 people.



2.1 WILAYAH ADMINISTRATIF / ADMINISTRATIVE AREA

Tabel 2.1.1 **Jumlah Kecamatan di Kota Batam, 2018-2028**
Table 2.1.1 **Number of Subdistrict in Batam Municipality, 2018-2022**

Kota Municipality	2018	2019	2020	2021	2022
(1)	(2)	(3)	(4)	(5)	(6)
Batam	12	12	12	12	12

Sumber/Source: Bagian Pemerintahan dan Otonomi Daerah Kota Batam/Governance of Batam Municipality

<https://batamkota.bps.go.id>

Tabel
Table 2.1.2

Jumlah Kelurahan Menurut Kecamatan, 2018-2022
Number of Village by Subdistrict, 2018-2022

Kecamatan Subdistrict	2018	2019	2020	2021	2022
(1)	(2)	(3)	(4)	(5)	(6)
Belakang Padang	6	6	6	6	6
Bulang	6	6	6	6	6
Galang	8	8	8	8	8
Sungai Beduk	4	4	4	4	4
Sagulung	6	6	6	6	6
Nongsa	4	4	4	4	4
Batam Kota	6	6	6	6	6
Sekupang	7	7	7	7	7
Batu Aji	4	4	4	4	4
Lubuk Baja	5	5	5	5	5
Batu Ampar	4	4	4	4	4
Bengkong	4	4	4	4	4
Kota Batam Batam Municipality	64	64	64	64	64

Sumber/Source: Bagian Pemerintahan dan Otonomi Daerah Kota Batam/Governance of Batam Municipality



2.2 DEWAN PERWAKILAN RAKYAT DAERAH / REGIONAL HOUSE OF REPRESENTATION

Tabel
Table 2.2.1

Jumlah Anggota Dewan Perwakilan Rakyat Daerah Menurut Partai Politik dan Jenis Kelamin di Kota Batam, 2022
Number of Regional House of Representatives Member by Political Parties and Sex in Batam Municipality, 2022

Partai Politik <i>Political Parties</i>	Laki-Laki <i>Male</i>	Perempuan <i>Female</i>	Jumlah <i>Total</i>
(1)	(2)	(3)	(4)
1. Partai Demokrat	3	-	-
2. Partai Golongan Karya	6	1	7
3. Partai PDI Perjuangan	8	-	8
4. Partai Amanat Nasional	5	-	5
5. Partai Keadilan Sejahtera	4	1	5
6. Partai Persatuan Pembangunan	1	-	1
7. Partai Kebangkitan Bangsa	3	-	3
8. Partai Hanura	3	1	4
9. Partai Gerindra	6	-	6
10. Partai Nasdem	6	1	7
11. Partai Solidaritas Indonesia	1	-	1
Jumlah/Total	46	4	50

Sumber : Dewan Perwakilan Rakyat Daerah Kota Batam
Source : Batam Municipality Regional House of Representative

Tabel
Table 2.2.2

Jumlah Anggota Dewan Perwakilan Rakyat Daerah Menurut Daerah Pemilihan dan Jenis Kelamin di Kota Batam, 2022
Number of Regional House of Representatives' Member by Region of Representations and Sex in Batam Municipality, 2022

Daerah Pemilihan <i>Region of Representations</i>	Laki-Laki <i>Male</i>	Perempuan <i>Female</i>	Jumlah <i>Total</i>
(1)	(2)	(3)	(4)
Dapil I : Lubuk Baja, Batam Kota	12	-	12
Dapil II : Bengkong, Batu Ampar	5	3	8
Dapil III : Bulang, Galang, Nongsa, Sei Beduk	8	-	8
Dapil IV : Sagulung	9	-	9
Dapil V : Batu Aji	6	-	6
Dapil VI : Belakang Padang, Sekupang	6	1	1
Jumlah/Total	46	4	50

Sumber : Dewan Perwakilan Rakyat Daerah Kota Batam
Source : Batam Municipality Regional House of Representative

Tabel
Table 2.2.3

Jumlah Anggota Dewan Perwakilan Rakyat Daerah Menurut Daerah Pemilihan dan Tingkat Pendidikan di Kota Batam, 2022

Number of Regional House of Representatives' Member by Region of Representations and Education Level in Batam Municipality, 2022

Daerah Pemilihan <i>Region of Representations</i>	Tingkat Pendidikan / <i>Educational Attainment</i>			Jumlah <i>Total</i>
	SLTA	DII - DIII	S1/DIV - S3	
(1)	(2)	(3)	(4)	(5)
Dapil I : Lubuk Baja, Batam Kota	5	1	6	12
Dapil II : Bengkong, Batu Ampar	2	-	6	8
Dapil III : Bulang, Galang, Nongsa, Sei Beduk	2	-	6	8
Dapil IV : Sagulung	1	-	8	9
Dapil V : Batu Aji	1	-	5	6
Dapil VI : Belakang Padang, Sekupang	1	-	6	7
Jumlah/Total	12	1	37	50

Sumber : Dewan Perwakilan Rakyat Daerah Kota Batam
Source : Batam Municipality Regional House of Representative

Tabel
Table 2.3.4

Jenis Peraturan Daerah dan Kesepakatan Dewan Perwakilan Rakyat Daerah Kota Batam, 2018-2022
Development Regulation Type and MoU of Regional House of Representative Batam Municipality, 2018- 2022

Jenis Keputusan Type of Acts	2018	2019	2020	2021	2022
(1)	(2)	(3)	(4)	(5)	(6)
Peraturan Daerah Local Government Regulation	6	8	4	10	7
Peraturan DPRD Councils Regulation	1	1	1	-	0
Surat Keputusan Dewan Councils Decision	26	37	56	60	54
MOU DPRD Councils MOU	3	2	10	8	7
Keputusan Pimpinan	29	19	19	20	21
Jumlah/Total	65	67	90	98	89

Sumber : Dewan Perwakilan Rakyat Daerah Kota Batam
Source : Batam Municipality Regional House of Representative



2.3 SUMBER DAYA MANUSIA / HUMAN RESOURCES

Tabel 2.3.1 **Jumlah Pegawai Negeri Sipil Menurut Jabatan dan Jenis Kelamin, 2021-2022**
Table 2.3.1 **Number of Civil Servants by Occupation and Sex, 2021-2022**

Jabatan Occupation	2021		
	Laki-laki Male	Perempuan Female	Jumlah Total
(1)	(5)	(6)	(7)
Fungsional Tertentu <i>Specific Functional</i>	824	2 292	3 116
Fungsional Umum <i>Staf General Functional</i>	878	628	1 506
Struktural/ <i>Structural</i>	645	395	1 040
Eselon V/ <i>5th Echelon</i>	0	0	0
Eselon IV/ <i>4th Echelon</i>	495	349	844
Eselon III/ <i>3rd Echelon</i>	119	39	158
Eselon II/ <i>2nd Echelon</i>	31	7	38
Eselon I/ <i>1st Echelon</i>	0	0	0
Jumlah/Total	2 347	3 315	5 662

Lanjutan Tabel/Continued Table 2.3.1

Jabatan Occupation	2022		
	Laki-laki Male	Perempuan Female	Jumlah Total
(1)	(5)	(6)	(7)
Fungsional Tertentu <i>Specific Functional</i>	1 045	2 492	3 537
Fungsional Umum <i>Staf General Functional</i>	814	664	1 478
Struktural/ <i>Structural</i>	496	254	750
Eselon V/ <i>5th Echelon</i>	0	0	0
Eselon IV/ <i>4th Echelon</i>	328	204	532
Eselon III/ <i>3rd Echelon</i>	137	43	180
Eselon II/ <i>2nd Echelon</i>	31	7	38
Eselon I/ <i>1st Echelon</i>	0	0	0
Jumlah/Total	2 851	3 664	6 515

Sumber : Badan Kepegawaian dan Pengembangan Sumber Daya Manusia Kota Batam

Source : Human Resources and Development Agency Office of Batam Municipality



Tabel
Table 2.3.2

Jumlah Pegawai Negeri Sipil Menurut Tingkat Pendidikan dan Jenis Kelamin, 2021-2022
Number of Civil Servants by Educational Level and Sex, 2021-2022

Tingkat Pendidikan <i>Educational Level</i>	2021		
	Laki-laki <i>Male</i>	Perempuan <i>Female</i>	Jumlah <i>Total</i>
(1)	(2)	(3)	(4)
Sekolah Dasar (SD) <i>Up to Primary School</i>	18	0	18
Sekolah Menengah Pertama (SMP) <i>General Vocational Junior High School</i>	21	3	24
Sekolah Menengah Atas (SMA) <i>General/Vocational Senior High School</i>	497	212	709
Diploma I, II/Akta I, II <i>Diploma I, II/Akta I, II</i>	37	99	136
Diploma III/Akta III/Sarjana Muda <i>Diploma III/Akta III/Bachelor</i>	111	527	638
Tingkat Sarjana/Doktor/Ph.D <i>University Graduates</i>	1 663	2 474	4 137
Jumlah/Total	2 347	3 315	5 662

Lanjutan Tabel/Continued Table 2.3.2

Tingkat Pendidikan <i>Educational Level</i>	2022		
	Laki-laki <i>Male</i>	Perempuan <i>Female</i>	Jumlah <i>Total</i>
(1)	(2)	(3)	(4)
Sekolah Dasar (SD) <i>Up to Primary School</i>	18	0	18
Sekolah Menengah Pertama (SMP) <i>General Vocational Junior High School</i>	17	3	20
Sekolah Menengah Atas (SMA) <i>General/Vocational Senior High School</i>	465	169	634
Diploma I, II/Akta I, II <i>Diploma I, II/Akta I, II</i>	25	54	79
Diploma III/Akta III/Sarjana Muda <i>Diploma III/Akta III/Bachelor</i>	131	606	737
Tingkat Sarjana/Doktor/Ph.D <i>University Graduates</i>	1 699	2 578	4 277
Jumlah/Total	2 355	3 410	5 765

Sumber : Badan Kepegawaian dan Pengembangan Sumber Daya Manusia Kota Batam

Source : Human Resources and Development Agency Office of Batam Municipality



Tabel
Table 2.2.3

Jumlah Pegawai Negeri Sipil Menurut Tingkat Kepangkatan dan Jenis Kelamin, 2021-2022
Number of Civil Servants by Hierarchy and Sex, 2021-2022

Pangkat/Golongan/Ruang <i>Hierarchy</i>	2021		
	Laki-laki <i>Male</i>	Perempuan <i>Female</i>	Jumlah <i>Total</i>
(1)	(2)	(3)	(4)
Golongan I/Range I	28	0	28
1. I/A (Juru Muda)	2	0	2
2. I/B (Juru Muda Tingkat I)	3	0	3
3. I/C (Juru)	8	0	8
4. I/D (Juru Tingkat I)	15	0	15
Golongan II/Range II	482	268	750
5. II/A (Pengatur Muda)	31	12	43
6. II/B (Pengatur Muda Tingkat I)	84	21	105
7. II/C (Pengatur)	149	113	262
8. II/D (Pengatur Tingkat I)	218	122	340
Golongan III/Range III	1 540	2 514	4 054
9. III/A (Penata Muda)	278	502	780
10. III/B (Penata Muda Tingkat I)	449	778	1 227
11. III/C (Penata)	412	692	1 104
12. III/D (Penata Tingkat I)	401	542	943
Golongan IV/Range IV	297	533	830
13. IV/A (Pembina)	207	449	656
14. IV/B (Pembina Tingkat I)	58	69	127
15. IV/C (Pembina Utama Muda)	28	12	40
16. IV/D (Pembina Utama Madya)	4	2	6
17. IV/E (Pembina Utama)	0	1	1
Jumlah/Total	2 347	3 315	5 662

Lanjutan Tabel/Continued Table 2.2.3

Pangkat/Golongan/Ruang Hierarchy	2022		
	Laki-laki Male	Perempuan Female	Jumlah Total
(1)	(5)	(6)	(7)
Golongan I/Range I	28	0	28
1. I/A (Juru Muda)	0	0	0
2. I/B (Juru Muda Tingkat I)	4	0	4
3. I/C (Juru)	8	0	8
4. I/D (Juru Tingkat I)	16	0	16
Golongan II/Range II	461	355	816
5. II/A (Pengatur Muda)	22	10	32
6. II/B (Pengatur Muda Tingkat I)	53	19	72
7. II/C (Pengatur)	143	177	320
8. II/D (Pengatur Tingkat I)	243	149	392
Golongan III/Range III	1 567	2 536	4 103
9. III/A (Penata Muda)	288	488	776
10. III/B (Penata Muda Tingkat I)	412	571	983
11. III/C (Penata)	385	829	1 214
12. III/D (Penata Tingkat I)	482	648	1 130
Golongan IV/Range IV	299	519	818
13. IV/A (Pembina)	198	397	595
14. IV/B (Pembina Tingkat I)	70	110	180
15. IV/C (Pembina Utama Muda)	26	9	35
16. IV/D (Pembina Utama Madya)	3	2	5
17. IV/E (Pembina Utama)	2	1	3
Jumlah/Total	2 355	3 410	5 765

Sumber : Badan Kepegawaian dan Pengembangan Sumber Daya Manusia Kota Batam

Source : Human Resources and Development Agency Office of Batam Municipality



2.4 KEUANGAN DAERAH / GOVERNMENT FINANCE

Tabel
Table 2.4.1

Realisasi Pendapatan Pemerintah Kota Batam Menurut Jenis Pendapatan (ribu rupiah), 2019-2022
Realization Government Revenues of Batam Municipality by Kind of Revenues (thousand rupiahs), 2019-2022

Jenis Pendapatan <i>Kind of Revenues</i>	2019	2020
(1)	(2)	(3)
1. Pendapatan Asli Daerah (PAD) <i>Regional Revenue</i>	1 147 685 950 193,30	975 283 123 576,32
1.1 Pajak Daerah / <i>Regional Tax</i>	934 458 907 796,97	755 878 193 409,76
1.2 Retribusi Daerah / <i>Regional Retribution</i>	90 518 037 598,64	92 622 927 690,00
1.3 Hasil Perusahaan Milik Daerah dan Pengelolaan Kekayaan Daerah yang Dipisahkan <i>Regional-Owned Company Revenue and Separated Management of Regional Wealth</i>	11 836 597 248,00	8 601 742 730,00
1.4 Lain-lain PAD yang Sah / <i>Other Original Revenue</i>	110 872 407 549,69	118 180 259 746,56
2. Dana Perimbangan <i>Balanced Funds</i>	955 858 409 492,00	1 058 103 342 486,00
2.1 Bagi Hasil Pajak/ <i>Tax Sharing Revenue</i>	63 403 441 380,00	127 988 781 032,00
2.2 Bagi Hasil Bukan Pajak/Sumber Daya Alam <i>Non-Tax Sharing Revenue/Natural Resources</i>	101 787 230 511,00	169 087 812 980,00
2.3 Dana Alokasi Umum <i>General Allocation Fund</i>	659 164 959 000,00	629 854 829 000,00
2.4 Dana Alokasi Khusus <i>Special Allocation Fund</i>	131 502 778 601,00	131 171 919 474,00

Lanjutan Tabel/Continued Table 2.4.1

Jenis Pendapatan <i>Kind of Revenues</i>	2019	2020
(1)	(5)	(6)
3. Lain-lain Pendapatan yang Sah <i>Other Revenue</i>	97 309 475 047,00	169 226 557 955,00
3.1 Pendapatan Hibah/Grants	97 309 475 047,00	169 226 557 955,00
3.2 Dana Darurat /Emergency Funds	-	-
3.3 Dana Bagi Hasil Pajak dari Provinsi dan Pemerintah Daerah Lainnya <i>Tax Sharing Revenue from Provincial and Other Regional Governments</i>	198 181 457 797,00	207 376 250 601,00
3.4 Dana Penyesuaian dan Otonomi Daerah <i>Regional Adjustment and Autonomy Fund</i>	123 854 964 336,00	167 515 720 197,00
3.5 Bantuan Keuangan dari Provinsi atau Pemerintah Daerah Lainnya <i>Financial Assistance from Provincial or Other Regional Governments</i>	-	-
3.6 Lainnya/Others	-	-



Lanjutan Tabel/Continued Table 2.4.1

Jenis Pendapatan <i>Kind of Revenues</i>	2021	2022
(1)	(2)	(5)
1. Pendapatan Asli Daerah (PAD) <i>Regional Revenue</i>	1 094 271 008 952,96	1 282 332 652 141,25
1.1 Pajak Daerah / <i>Regional Tax</i>	796 567 579 905,17	1 033 980 950 945,63
1.2 Retribusi Daerah/ <i>Regional Retribution</i>	95 790 366 876,33	94 797 336 172,32
1.3 Hasil Perusahaan Milik Daerah dan Pengelolaan Kekayaan Daerah yang Dipisahkan <i>Regional-Owned Company Revenue and Separated Management of Regional Wealth</i>	12 648 420 047,00	10 376 332 794,00
1.4 Lain-lain PAD yang Sah / <i>Other Original Revenue</i>	189 264 642 124,46	143 178 032 229,30
2. Dana Perimbangan <i>Balanced Funds</i>	1 032 052 817 732,00	...
2.1 Bagi Hasil Pajak/ <i>Tax Sharing Revenue</i>	140 005 045 702	...
2.2 Bagi Hasil Bukan Pajak/Sumber Daya Alam <i>Non-Tax Sharing Revenue/Natural Resources</i>	69 454 614 897	...
2.3 Dana Alokasi Umum <i>General Allocation Fund</i>	626 199 396 000,00	...
2.4 Dana Alokasi Khusus <i>Special Allocation Fund</i>	196 393 761 133	...

Lanjutan Tabel/Continued Table 2.4.1

Jenis Pendapatan Kind of Revenues	2021	2022
(1)	(5)	(6)
3. Lain-lain Pendapatan yang Sah <i>Other Revenue</i>	157 847 724 827,00	...
3.1 Pendapatan Hibah/Grants	1 746 888,00	...
3.2 Dana Darurat /Emergency Funds	-	...
3.3 Dana Bagi Hasil Pajak dari Provinsi dan Pemerintah Daerah Lainnya <i>Tax Sharing Revenue from Provincial and Other Regional Governments</i>	219 459 644 464,00	...
3.4 Dana Penyesuaian dan Otonomi Daerah <i>Regional Adjustment and Autonomy Fund</i>	24 018 361 000	...
3.5 Bantuan Keuangan dari Provinsi atau Pemerintah Daerah Lainnya <i>Financial Assistance from Provincial or Other Regional Governments</i>	-	...
3.6 Lainnya/Others	-	...

Catatan/Note: *Badan Pengelola Keuangan dan Aset Daerah (BPKAD) Kota Batam sebelum di Audit / *Regional Financial and Asset Management Agencies of Batam Municipality unaudited*

Sumber : Badan Pengelola Keuangan dan Aset Daerah Kota Batam
Source : *Finance and Assets Services of Batam Municipality*

Tabel
Table 2.4.2

Realisasi Belanja Pemerintah Kota Batam Menurut Jenis Belanja (ribu rupiah), 2019-2022
Realization Government Expenditures of Batam Municipality by Kind of Expenditures (thousand rupiahs), 2019-2022

Jenis Pengeluaran Kind of Expenditures	2019	2020
(1)	(2)	(3)
1. Belanja Operasional <i>Operational Expenditure</i>	1 875 022 764 421,72	1 992 008 701 074,55
1.1 Belanja Pegawai <i>Employee Expenditure</i>	903 495 293 050,00	879 057 813 329,00
1.2 Belanja Belanja Barang dan jasa/ <i>Good and Services Expenditure</i>	904 406 874 943,00	994 646 428 151,62
1.3 Belanja Hibah/ <i>Grant Expenditure</i>	63 788 146 428,72	118 288 889 593 93
1.4 Belanja Bantuan Sosial <i>Social Aid Expenditure</i>	3 332 450 000,00	15 570 000,00
2. Belanja Modal <i>Capital Expenditure</i>	655 137 393 960,15	309 463 968 545,16
2.1 Peralatan dan Mesin <i>Equipment and Machinery</i>	51 629 877 319,27	76 165 649 899,89
2.2 Gedung dan Bangunan <i>Property and Buildings</i>	203 770 635 793,58	86 535 361 300,92
2.3 Jalan, Irigasi dan Jaringan <i>Roads, Irrigation, and Networks</i>	380 617 502 525,30	130 177 363 876,35
2.4 Aset Tetap Lainnya <i>Other Fix Assets</i>	19 119 378 322,00	16 585 593 468,00
3. Belanja Tak Terduga <i>Employee Expenditure</i>	2 908 153,00	40 810 357 418,00
3.1 Belanja Tidak Terduga <i>Employee Expenditure</i>	2 908 153,00	40 810 357 418,00
4. Transfer <i>Transfer</i>	1 754 922 078,00	-
4.1 Bantuan Keuangan Lainnya <i>Other Financial Aid</i>	1 754 922 078,00	-

Lanjutan Tabel/Continued Table 2.4.2

Jenis Pengeluaran <i>Kind of Expenditures</i>	2021	2022
(1)	(5)	(6)
1. Belanja Operasional <i>Operational Expenditure</i>	2 025 396 550 140,74	2 302 803 452 118,46
1.1 Belanja Pegawai <i>Employee Expenditure</i>	950 960 936 070,07	1 111 738 363 056,00
1.2 Belanja Belanja Barang dan jasa/ <i>Good and Services Expenditure</i>	1 030 032 380 731,67	1 055 782 368 507,46
1.3 Belanja Hibah/ <i>Grant Expenditure</i>	43 823 613 339,00	128 134 142 080,00
1.4 Belanja Bantuan Sosial <i>Social Aid Expenditure</i>	579 620 000,00	7 148 578 375,00
2. Belanja Modal <i>Capital Expenditure</i>	613 296 002 304,84	646 125 068 676,29
2.1 Peralatan dan Mesin <i>Equipment and Machinery</i>	98 458 812 772,19	95 516 510 332,00
2.2 Gedung dan Bangunan <i>Property and Buildings</i>	131 566 727 138,05	154 426 590 364,46
2.3 Jalan, Irigasi dan Jaringan <i>Roads, Irrigation, and Networks</i>	357 491 316 103,06	378 912 810 490,83
2.4 Aset Tetap Lainnya <i>Other Fix Assets</i>	25 779 146 291,54	17 269 157 489,00
3. Belanja Tak Terduga <i>Employee Expenditure</i>	4 409 169 306,50	307 775 000,00
3.1 Belanja Tidak Terduga <i>Employee Expenditure</i>	4 409 169 306,50	307 775 000,00
4. Transfer <i>Transfer</i>	-	-
4.1 Bantuan Keuangan Lainnya <i>Other Financial Aid</i>	-	-

Catatan/Note : 'Badan Pengelola Keuangan dan Aset Daerah (BPKAD) Kota Batam sebelum di Audit / *Regional Financial and Asset Management Agencies of Batam Municipality unaudited*

Sumber : Badan Pengelola Keuangan dan Aset Daerah Kota Batam
Source : *Finance and Assets Services of Batam Municipality*

3

PENDUDUK DAN KETENAGAKERJAAN

POPULATION AND EMPLOYMENT

KONDISI KEPENDUDUKAN DI KOTA BATAM, 2022
POPULATION CONDITIONS IN BATAM MUNICIPALITY, 2022

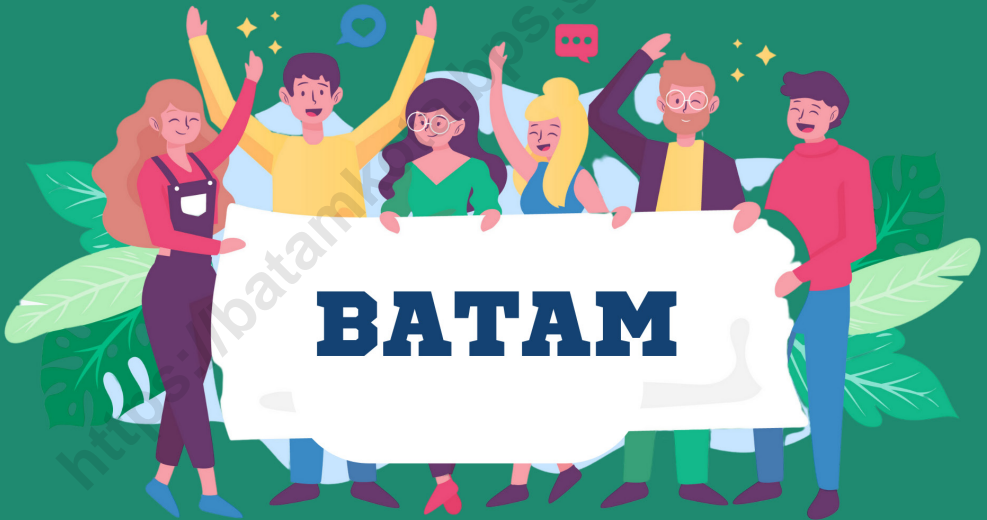

Jumlah Penduduk
Total Population

1.269.413

Rasio Jenis Kelamin
Sex Ratio

103,83

Laju Pertumbuhan Penduduk
Population Growth Rate

3,10%

SUMBER: Badan Pusat Statistik Kota Batam
SOURCE: BPS-Statistics of Batam Municipality

PENJELASAN TEKNIS

1. **Salah satu sumber data kependudukan** adalah sensus penduduk yang dilaksanakan setiap sepuluh tahun sekali. Sensus penduduk telah dilaksanakan sebanyak tujuh kali sejak Indonesia merdeka, yaitu tahun 1961, 1971, 1980, 1990, 2000, 2010, dan 2020.

Keenam sensus penduduk sebelumnya dilaksanakan dengan menggunakan metode tradisional, yaitu mencatat setiap penduduk dari rumah ke rumah. Pertama kalinya dalam sejarah sensus penduduk di Indonesia, Sensus Penduduk 2020 (SP2020) menggunakan metode kombinasi yaitu dengan memanfaatkan data Administrasi Kependudukan (Adminduk) dari Direktorat Jenderal Kependudukan dan Pencatatan Sipil (Ditjen Dukcapil) Kementerian Dalam Negeri (Kemendagri) sebagai data dasar pelaksanaan SP2020. Hal ini dirancang dan dilaksanakan sebagai upaya untuk mewujudkan "SATU D A T A KEPENDUDUKAN INDONESIA".

SP2020 mencakup seluruh penduduk yang tinggal di wilayah teritorial Indonesia, mencakup Warga Negara Indonesia (WNI) dan Warga Negara Asing (WNA) yang telah menetap atau berencana menetap di wilayah Indonesia selama minimal satu tahun. WNI yang dicakup juga termasuk mereka yang berada di luar negeri, yaitu Anggota Korps Diplomatik Republik Indonesia beserta keluarganya di luar negeri dan Anggota TNI/POLRI beserta keluarganya

TECHNICAL NOTES

1. **One of the sources of demographic data** is population census, which is conducted every ten years. Population Census has been conducted seven times since Indonesia's independence: 1961, 1971, 1980, 1990, 2000, 2010, and 2020.

The previous six population censuses were carried out using the traditional method, canvassing each person door-to-door. For the first time in the history of the population census in Indonesia, the 2020 Population Census (PC2020) used a combined method, that is utilizing Population Administration data managed by the Directorate General of Population and Civil Registration of the Ministry of Home Affairs as the basic data for the population census. This is designed and implemented as an effort to realize "ONE INDONESIAN POPULATION DATA".

PC2020 covered all residents who live in Indonesia's territory, including Indonesian citizens (WNI) and foreign citizens (WNA) who have stayed or plan to stay in Indonesian territory for at least one year. The Indonesian citizens who are covered also include those who are abroad, namely members of the Diplomatic Corps of the Republic of Indonesia and their families abroad and members of the TNI/POLRI and their families who are carrying out Peacekeeping Missions abroad. For the periods besides the census

yang sedang melakukan misi perdamaian di luar negeri. Untuk tahun yang tidak dilaksanakan sensus penduduk, data kependudukan diperoleh dari hasil proyeksi penduduk. Proyeksi penduduk merupakan suatu perhitungan ilmiah yang didasarkan pada asumsi dari komponen-komponen perubahan penduduk, yaitu kelahiran, kematian, dan migrasi (migrasi internasional dan migrasi risen antar provinsi). Proyeksi penduduk interim 2020-2023 dihitung menggunakan data dasar penduduk hasil perapihan umur dari data Administrasi Kependudukan dan SP2020 dengan menggunakan asumsi Angka Kelahiran Total sejak tahun 2020 konstan 2,1 (sesuai Proyeksi Survei Penduduk antar Sensus (SUPAS) 2015-2045), Angka Kematian Bayi (AKB) meneruskan hasil Proyeksi SUPAS 2015-2045, dan pola migrasi 2020 sama dengan pola migrasi hasil SUPAS 2015.

Dalam publikasi ini, data yang disajikan merupakan hasil SP2020 (September), dan hasil proyeksi penduduk interim 2020-2023 (pertengahan tahun/Juni).

2. **Penduduk Indonesia** adalah semua orang yang berdomisili di wilayah teritorial Indonesia, mencakup Warga Negara Indonesia (WNI) dan Warga Negara Asing (WNA) yang telah menetap selama satu tahun atau lebih atau berencana menetap di wilayah Indonesia selama minimal satu tahun. Pada sensus sebelumnya referensi waktu dalam konsep kependudukan adalah enam bulan. Perubahan ini didasari oleh UU No.

year, population projection is applied to estimate population for those years. The population projection is an estimation based on the demographic components, such as birth, death, and migration (international migration and recent migration). The interim population projection for 2020-2023 is calculated from the single age smoothed combined from Population Administration Data and the 2020 Population Census. It uses the assumption that the Total Fertility Rate (TFR) since 2020 is constant at 2.1 (according to the population projection of 2015-2045 Intercensal Population Survey (SUPAS)), Infant Mortality Rate (IMR) continues the results of the 2015-2045 SUPAS Projection, and the 2020 migration pattern is the same as the pattern of migration in SUPAS2015 results.

The data presented in this publication are the PC2020 results (September) and the result of interim population projection 2020-2023 (midyear/June).

2. **The population of Indonesia** are all people who live in Indonesia's territory, including Indonesian citizens and foreign citizens who have lived for one year or more or plan to stay in Indonesia territory for at least one year. In the previous census the time reference in the population concept was six months. This change is based on Law no.24 of 2013 concerning Amendments to Law no. 23 of 2006 concerning Population Administration in Article 15.

24 Tahun 2013 tentang Perubahan atas UU No. 23 Tahun 2006 tentang Administrasi Kependudukan pada Pasal 15 dalam konsep kependudukan adalah enam bulan. Perubahan ini didasari oleh UU No. 24 Tahun 2013 tentang Perubahan atas UU No. 23 Tahun 2006 tentang Administrasi Kependudukan pada Pasal 15.

3. **Laju pertumbuhan penduduk per tahun** adalah angka yang menunjukkan rata-rata tingkat penambahan penduduk per tahun dalam jangka waktu tertentu. Angka ini dinyatakan sebagai persentase dari penduduk dasar. Metode penghitungan laju pertumbuhan penduduk yang digunakan oleh BPS adalah metode geometrik.
3. **Annual population growth rate** is a number that shows the average rate of population growth per year in a certain period. This rate is a percentage of the basic population. The method used by Statistics Indonesia is the geometric method.
4. **Kepadatan Penduduk** adalah ukuran persebaran penduduk yang menunjukkan jumlah penduduk untuk setiap kilometer persegi luas wilayah.
4. **Population density** is a measure of the distribution of the population which shows the total population for each square kilometer of area.
5. **Rasio Jenis Kelamin** adalah perbandingan antara jumlah penduduk laki-laki dan jumlah penduduk perempuan pada suatu daerah dan waktu tertentu, yang biasanya dinyatakan dalam banyaknya penduduk laki-laki per 100 perempuan.
5. **Sex Ratio** is the ratio between total male population and female population in a certain area and at a certain time, which is usually stated in the number of male residents per 100 females.
6. **Rumah Tangga** adalah seseorang atau sekelompok orang yang mendiami sebagian atau seluruh bangunan fisik/sensus dan biasanya tinggal bersama serta pengelolaan makanan dari satu dapur. konsep makan dari satu dapur adalah jika pengurusan kebutuhan sehari-harinya dikelola bersama-sama menjadi satu.
6. **Household** is an individual or group of people living in a physical/ census building unit or part of it and usually comit on a common provision for food and other essential of living. Common provision for food means one organizing daily needs for all of household members.

7. **Bekerja** adalah melakukan kegiatan/ pekerjaan paling sedikit satu jam berturut-turut selama seminggu yang lalu dengan maksud untuk memperoleh atau membantu memperoleh pendapatan.
8. **Angkatan Kerja** adalah penduduk usia kerja yang aktif bekerja dan mereka yang sedang mencari kerja (pengangguran terbuka). Penggolongan usia kerja di Indonesia mengikuti standar internasional yaitu usia 15 tahun atau lebih.
9. **Bukan Angkatan Kerja** adalah penduduk usia kerja yang selama seminggu lalu hanya bersekolah, mengurus rumah tangga atau lainnya, serta tidak melakukan suatu kegiatan yang dapat dimasukkan dalam kategori bekerja, sementara tidak bekerja atau mencari pekerjaan.
10. **Berusaha Sendiri** adalah bekerja atau berusaha dengan menanggung resiko secara ekonomis, diantaranya dengan tidak kembalinya ongkos produksi yang telah dikeluarkan dalam rangka usahanya tersebut, serta tidak menggunakan pekerja dibayar maupun pekerja tidak dibayar.
7. **Working** is where a person has continuous employment for at least one hour during the reference week to earn income or profit.
8. **Economically Active** is people aged 15 years old and over who, in the previous week, were working, temporarily absent from work but having jobs, and those who did not have job and were looking for work.
9. **Not Economically Active** is people aged 15 years old and over who, during the previous week, have only attended school, managed a household or such like, and who did not carry out any activity which can be included the category of work or looking for work.
10. **Own Account Worker** is work with bear the risk economically, such as production cost is not return along the work activity, and don't have any temporary or unpaid worker helped.



ULASAN

1. PENDUDUK

Penduduk Kota Batam pada tahun 2022, menurut data hasil proyeksi penduduk interim 2020-2023 (Pertengahan tahun/Juni), tercatat ada sebanyak 1.269.413 orang tinggal di Kota Batam.

Dilihat dari proporsi jenis kelamin terlihat bahwa jumlah penduduk laki-laki di Kota Batam pada tahun 2022 masih lebih banyak daripada jumlah penduduk perempuan. Hal ini dijelaskan melalui angka Rasio Jenis Kelamin Penduduk Kota Batam 2021 senilai 104. Artinya bahwa dalam setiap 100 jiwa penduduk perempuan terdapat 104 jiwa penduduk laki-laki di suatu wilayah.

2. KETENAGAKERJAAN

Berdasarkan data yang diperoleh dari Survei Angkatan Kerja Nasional (SAKERNAS) yang dilakukan oleh Badan Pusat Statistik (BPS) Kota Batam, diperoleh data penduduk berusia 15 tahun ke atas yang merupakan angkatan kerja sebagian besar memang bekerja dan yang termasuk bukan angkatan kerja sebagian besar kegiatannya adalah mengurus rumah tangga.

Jika dilihat dari lapangan pekerjaan seperti pertanian, industri dan jasa/ servis maka lapangan pekerjaan di bidang industri yang mempunyai rata-rata upah/gaji bersih sebulan yang paling tinggi.

DESCRIPTION

1. POPULATION

Batam's Population in 2021, based on the result of Interim Population Projection 2020-2023 (mid year/ June), noted that 1.269.413 people live in Batam Municipality.

Population data in 2022 from the proportion of sex seen that the number of male population in Batam Municipality is still more than the number of female population. This is explained through the Batam Municipality's Population Sex Ratio worth 104. This means that in every 100 female inhabitants there are 104 male inhabitants in a region.

2. EMPLOYMENT

Based on data obtained from the National Labor Force Survey (SAKERNAS) by BPS-Statistics Indonesia of Batam Municipality, it is obtained data of population aged 15 years and over who constitute the majority of the workforce who are employed and those who are not part of the labor force are mostly engaged in activities housekeeping.

When viewed from employment such as agriculture, industry and services / services, employment in industry has the highest average monthly wage / salary.



3.1 PENDUDUK / POPULATION

Tabel 3.1.1 Penduduk, Laju Pertumbuhan Penduduk, Distribusi Persentase Penduduk, Kepadatan Penduduk, Rasio Jenis Kelamin Penduduk Menurut Kecamatan di Kota Batam, 2021-2022
Population, Population Growth Rate, Percentage Distribution of Population, Population Density, and Population Sex Ratio by Subdistrict in Batam Municipality, 2020-2021

Kecamatan Subdistrict	Penduduk Population		Laju Pertumbuhan Penduduk per Tahun Annual Population Growth Rate (%)	
	2021 ¹	2022 ¹	2010-2020 ²	2021-2022 ³
(1)	(2)	(3)	(4)	(5)
Belakang Padang	22 666	22 975	1,88	1,34
Bulang	10 872	11 079	1,13	1,87
Galang	17 267	17 611	1,22	1,95
Sungai Beduk	98 282	100 768	1,76	2,47
Sagulung	217 175	226 040	3,30	3,92
Nongsa	85 766	90 626	4,87	5,36
Batam Kota	203 370	208 965	1,98	2,68
Sekupang	163 832	172 347	4,40	4,94
Batu Aji	141 312	143 625	0,88	1,62
Lubuk Baja	85 252	86 277	0,44	1,19
Batu Ampar	60 865	61 497	0,28	1,03
Bengkong	123 438	127 593	2,59	3,26
Kota Batam Batam Municipality	1 230 097	1 269 413	2,32	3,10

Lanjutan Tabel/Continued Table 3.1.1

Kecamatan Subdistrict	Persentase Penduduk Percentage of Total Population		Kepadatan Penduduk per km ² Population Density per sq.km	
	2021 ¹	2022 ¹	2021 ¹	2022 ¹
(1)	(6)	(7)	(8)	(9)
Belakang Padang	1,84	1,81	330,65	335,16
Bulang	0,88	0,87	68,41	69,71
Galang	1,4	1,39	48,87	49,85
Sungai Beduk	7,99	7,94	927,45	950,91
Sagulung	17,66	17,81	3 952,23	4 113,56
Nongsa	6,97	7,14	791,42	836,26
Batam Kota	16,53	16,46	5 276,86	5 422,03
Sekupang	13,32	13,58	2 390,66	2 514,91
Batu Aji	11,49	11,32	3 379,05	3 434,36
Lubuk Baja	6,93	6,80	7 639,07	7 730,91
Batu Ampar	4,95	4,84	5 553,38	5 611,04
Bengkong	10,03	10,05	9 003,50	9 306,56
Kota Batam Batam Municipality	100	58,23	1 188,73	1 226,72

Lanjutan Tabel/Continued Table 3.1.1

Kecamatan Subdistrict	Rasio Jenis Kelamin Population Sex Ratio	
	2021 ¹	2022 ¹
(1)	(6)	(7)
Belakang Padang	124,5	125,29
Bulang	110,3	110,19
Galang	112,4	112,16
Sungai Beduk	105,4	108,82
Sagulung	106,3	105,39
Nongsa	108,1	107,81
Batam Kota	99,5	99,42
Sekupang	102,4	102,07
Batu Aji	102,7	102,17
Lubuk Baja	98,2	98,09
Batu Ampar	106,6	106,47
Bengkong	103,4	103,76
Kota Batam Batam Municipality	103,8	103,83

Catatan/Note:

1 Hasil Proyeksi Penduduk Interim 2020–2023 (Pertengahan tahun/Juni)/The result of Interim Population Projection 2020–2023 (mid year/ June)

2 Laju pertumbuhan penduduk dihitung berdasarkan penduduk tahun 2010 (Mei) dibandingkan dengan penduduk tahun 2020 (September)/ The growth rate refers to the change of the population in 2010 (May) to the population in 2020 (September)

3 Laju pertumbuhan penduduk dihitung berdasarkan penduduk tahun 2020 (September) dibandingkan dengan penduduk tahun 2021 (Juni)/ The growth rate refers to the change of the population in 2020 (September) to the population in 2021 (June)

Tabel
Table 3.1.2

Jumlah Penduduk Menurut Kelompok Umur dan Jenis Kelamin di Kota Batam, 2022
Population by Age and Gender in Batam Municipality, 2022

Kelompok Umur <i>Age Groups</i>	Jenis Kelamin <i>Gender</i>		Jumlah <i>Total</i>
	Laki-Laki <i>Male</i>	Perempuan <i>Female</i>	
(1)	(2)	(3)	(4)
0-4	60 245	57 002	117 247
5-9	60 624	57 674	118 298
10-14	55 071	52 399	107 470
15-19	49 428	46 557	95 985
20-24	58 152	59 253	117 405
25-29	59 702	60 766	120 468
30-34	61 259	60 701	121 960
35-39	57 224	58 181	115 405
40-44	52 828	52 679	105 507
45-49	45 925	44 208	90 133
50-54	34 814	30 707	65 521
55-59	23 261	18 664	41 925
60-64	13 638	11 244	24 882
65-69	7 491	6 400	13 891
70-74	4 136	3 553	7 689
75+	2 841	2 786	5 627
Kota Batam Batam Municipality	646 639	622 774	1 269 413

Catatan/Note: Hasil Proyeksi Penduduk Interim 2020–2023 (Pertengahan tahun/Juni)/ The result of Interim Population Projection 2020–2023 (mid year/June)

Sumber/Source: BPS/ BPS-Statistics Indonesia

Tabel 3.1.3 **Jumlah Penduduk Menurut Kecamatan dan Jenis Kelamin di Kota Batam, 2022**
Table **Population by Subdistrict and Gender in Batam Municipality, 2022**

Kecamatan Subdistrict	Jenis Kelamin Gender		
	Laki-Laki Male	Perempuan Female	Jumlah Total
(1)	(2)	(3)	(4)
Belakang Padang	12 777	10 198	22 975
Bulang	5 808	5 271	11 079
Galang	9 310	8 301	17 611
Sungai Beduk	52 512	48 256	100 768
Sagulung	115 985	110 055	226 040
Nongsa	47 016	43 610	90 626
Batam Kota	104 178	104 787	208 965
Sekupang	87 057	85 290	172 347
Batu Aji	72 588	71 047	143 635
Lubuk Baja	42 723	43 554	86 277
Batu Ampar	31 712	29 785	61 497
Bengkong	64 973	62 620	127 593
Kota Batam Batam Municipality	646 639	622 774	1 269 413

Catatan/Note: Hasil Proyeksi Penduduk Interim 2020–2023 (Pertengahan tahun/Juni)/ The result of Interim Population Projection 2020–2023 (mid year/June)

Sumber/Source: BPS/ BPS-Statistics Indonesia

3.2 KETENAGAKERJAAN / EMPLOYMENT

Tabel 3.2.1 Penduduk Berumur 15 Tahun ke Atas Menurut Kelompok Umur dan Jenis Kegiatan Selama Seminggu yang Lalu di Kota Batam, 2022
Population 15 Years of Age and Over by Age Group and Type of Activity During the Previous Week in Batam Municipality, 2022

Kelompok Umur Age Group	Angkatan Kerja/ Economically Active				Jumlah Angkatan Kerja Total of Economically Active	Persentase Bekerja terhadap Angkatan Kerja Percentage of Working to Economically Active
	Bekerja Working	Pengangguran ¹ Unemployment ¹		Jumlah Total		
		Pernah Bekerja Ever Worked	Tidak Pernah Bekerja Never Worked			
(1)	(2)	(3)	(4)	(5)	(6)	(7)
15-19	21 101	289	19 485	19 774	40 875	51,62
20-24	118 344	10 686	12 303	22 989	141 333	83,73
25-29	129 775	16 838	2 158	18 996	148 771	87,23
30-34	114 401	6 613	-	6 613	121 014	94,54
35-39	108 716	3 120	235	3 355	112 071	97,01
40-44	99 904	1 959	-	1 959	101 863	98,08
45-49	68 831	2 463	-	2 463	71 294	96,55
50-54	48 980	1 609	666	2 275	51 255	95,56
55-59	29 546	2 697	-	2 697	32 243	91,64
60+	27 909	-	-	-	27 909	100
Jumlah/ Total	767 507	46 274	34 847	81 121	848 628	90,44

Lanjutan Tabel/Continued Table 3.2.1

Kelompok Umur Age Group	Bukan Angkatan Kerja/ Not Economically Active				Jumlah Total	Persentase Angkatan Kerja terhadap Penduduk Usia Kerja Percentage of Economically Active to Working Age Population
	Sekolah Attending School	Mengurus Rumah Tangga Housekeeping	Lainnya Others	Jumlah Bukan Angkatan Kerja Total of Not Economically Active		
(1)	(8)	(9)	(10)	(11)	(12)	(13)
15-19	70 941	4 578	2 694	78 213	119 088	34,32
20-24	14 286	20 809	841	35 936	177 269	79,73
25-29	872	47 753	1 059	49 684	198 455	74,96
30-34	0	41 842	955	42 797	163 811	73,87
35-39	799	33 844	1 872	36 515	148 586	75,43
40-44	0	24 555	289	24 844	126 707	80,39
45-49	365	18 426	317	19 108	90 402	78,86
50-54	0	13 229	715	13 944	65 199	78,61
55-59	0	9 220	1 070	10 290	42 533	75,81
60+	0	19 160	12 162	31 322	59 231	47,12
Jumlah/ Total	87 263	233 416	21 974	342 653	1 191 281	71,24

Catatan/Note:

1. Mencari pekerjaan/Looking for work
2. Mempersiapkan usaha/Establishing a new business/firm
3. Merasa tidak mungkin mendapat pekerjaan/Hopeless of job
4. Sudah punya pekerjaan tetapi belum mulai bekerja/Have a job in future start

Sumber/Source: BPS, Survei Angkatan Kerja Nasional (Sakernas) Agustus/BPS-Statistics Indonesia, August National Labor Force Survey

Tabel
Table 3.2.2

Jumlah Penduduk Berumur 15 Tahun Ke Atas Menurut Jenis Kegiatan Selama Seminggu Yang Lalu dan Jenis Kelamin di Kota Batam, 2022
Population Aged 15 Years and Over by Type of Activity During the Previous Week and Sex in Batam Municipality, 2022

Kegiatan Utama Main Activity	Jenis Kelamin Sex		
	Laki-Laki Male	Perempuan Female	Laki-Laki + Perempuan Male + Female
(1)	(2)	(3)	(4)
I. Angkatan Kerja	545 352	303 276	848 628
1. Bekerja	496 458	271 049	767 507
2. Pengangguran Terbuka	48 894	32 227	81 121
II. Bukan Angkatan Kerja	63 136	279 517	342 653
1. Sekolah	38 244	49 019	87 263
2. Mengurus Rumah tangga	12 210	221 206	233 416
3. Lainnya	12 682	9 292	21 974
Jumlah/ Total	608 488	582 793	1 191 281

Sumber : BPS, Survei Angkatan Kerja Nasional (Sakernas) Agustus
 Source : BPS-Statistics Indonesia, August National Labor Force Survey

Tabel 3.2.3
Table

Penduduk Berumur 15 Tahun ke Atas Menurut Pendidikan Tertinggi yang Ditamatkan dan Jenis Kegiatan Selama Seminggu yang Lalu di Kota Batam, 2022
Population 15 Years of Age and Over by Educational Attainment and Type of Activity During the Previous Week in Batam Municipality, 2022

Pendidikan Tertinggi yang Ditamatkan <i>Educational Attainment</i>	Angkatan Kerja/ <i>Economically Active</i>				Jumlah Angkatan Kerja <i>Total of Economically Active</i>	Persentase Bekerja terhadap Angkatan Kerja <i>Percentage of Working to Economically Active</i>
	Bekerja <i>Working</i>	Pengangguran ¹ <i>Unemployment¹</i>		Jumlah Total		
(1)	(2)	Pernah Bekerja Ever Worked (3)	Tidak Pernah Bekerja Never Worked (4)	(5)	(6)	(7)
Sekolah Dasar (SD)/ <i>Primary School</i>	108 932	2 392	1 436	3 828	112 760	96,61
Sekolah Menengah Pertama/ <i>Junior High School</i>	86 694	2 538	11 449	13 987	100 681	86,11
Sekolah Menengah Atas/ <i>Senior High School</i>	446 633	40 207	20 345	60 552	507 185	88,06
Perguruan Tinggi/ <i>College</i>	125 248	1 137	1 617	2 754	128 002	97,85
Jumlah/ <i>Total</i>	767 507	46 274	34 847	81 121	848 628	90,44

Lanjutan Tabel/Continued Table 3.2.3

Pendidikan Tertinggi yang Ditamatkan <i>Educational Attainment</i>	Bukan Angkatan Kerja/ <i>Not Economically Active</i>				Jumlah <i>Total</i>	Persentase Angkatan Kerja terhadap Penduduk Usia Kerja <i>Percentage of Economically Active to Working Age Population</i>
	Sekolah <i>Attending School</i>	Mengurus Rumah Tangga <i>Housekeeping</i>	Lainnya <i>Others</i>	Jumlah Bukan Angkatan Kerja <i>Total of Not Economically Active</i>		
(1)	(8)	(9)	(10)	(11)	(12)	(13)
Sekolah Dasar (SD)/ <i>Primary School</i>	8 976	43 502	14 043	66 521	179 281	62,90
Sekolah Menengah Pertama/ <i>Junior High School</i>	56 200	34 555		90 755	191 436	52,59
Sekolah Menengah Atas/ <i>Senior High School</i>	21 722	129 565	5 137	156 424	663 609	76,43
Perguruan Tinggi/ <i>College</i>	365	25 794	2 794	28 953	156 955	81,55
Jumlah/ <i>Total</i>	87 263	233 416	21 974	342 653	1 191 281	71,24

Catatan/Note:

1. Mencari pekerjaan/*Looking for work*
2. Mempersiapkan usaha/*Establishing a new business/firm*
3. Merasa tidak mungkin mendapat pekerjaan/*Hopeless of job*
4. Sudah punya pekerjaan tetapi belum mulai bekerja/*Have a job in future start*

Sumber/Source: BPS, Survei Angkatan Kerja Nasional (Sakernas) Agustus/BPS-Statistics Indonesia, August National Labor Force Survey

Tabel
Table 3.2.4

Penduduk Berumur 15 Tahun ke Atas yang Bekerja Selama Seminggu yang Lalu Menurut Status Pekerjaan Utama dan Lapangan Pekerjaan Utama di Kota Batam, 2022
Population 15 Years of Age and Over Who Worked During The Previous Week by Main Employment Status and Main Industry in Batam Municipality, 2022

Status Pekerjaan Utama Main Employment Status	Lapangan Pekerjaan Utama ¹ Main Industry ¹			Jumlah Total
	1	2	3	
(1)	(2)	(3)	(4)	(5)
Berusaha sendiri/ <i>Own account worker</i>	12 458	20 874	100 996	134 328
Berusaha dibantu buruh tidak tetap/buruh tidak dibayar/ <i>Employer assisted by temporary worker/unpaid worker</i>	3 197	5 459	28 390	37 046
Berusaha dibantu buruh tetap/buruh dibayar/ <i>Employer assisted by permanent worker/paid worker</i>	397	3 493	18 030	21 920
Buruh/Karyawan/Pegawai/ <i>Employee</i>	2 866	256 692	238 286	497 844
Pekerja bebas di pertanian/ <i>Casual agricultural worker</i>	769	-	-	769
Pekerja bebas di nonpertanian/ <i>Casual non-agricultural worker</i>	-	17 616	8 970	26 586
Pekerja keluarga/tak dibayar/ <i>Family worker/unpaid worker</i>	3 507	7 075	38 432	49 014
Jumlah/ Total	23 194	311 209	433 104	767 507

Catatan/Note:

- ¹ 1. Pertanian/Agriculture
2. Industri Pengolahan/Manufacturing Industry
3. Jasa/Services

Sumber/Source:

BPS, Survei Angkatan Kerja Nasional (Sakernas) Agustus/BPS-Statistics Indonesia, August National Labor Force Survey

Tabel
Table 3.2.5

Penduduk Berumur 15 Tahun ke Atas yang Bekerja Selama Seminggu yang Lalu Menurut Status Pekerjaan Utama dan Jenis Kelamin di Kota Batam, 2022
Population 15 Years of Age and Over Who Worked During The Previous Week by Main Employment Status and Sex in Batam Municipality, 2022

Status Pekerjaan Utama <i>Main Employment Status</i>	Laki-Laki <i>Male</i>	Perempuan <i>Female</i>	Jumlah <i>Total</i>
(1)	(2)	(3)	(4)
Berusaha sendiri/ <i>Own account worker</i>	73 430	60 898	134 328
Berusaha dibantu buruh tidak tetap/ buruh tidak dibayar/ <i>Employer assisted by temporary worker/unpaid worker</i>	21 404	15 642	37 046
Berusaha dibantu buruh tetap/buruh dibayar/ <i>Employer assisted by permanent worker/paid worker</i>	16 501	5 419	21 920
Buruh/Karyawan/Pegawai/ <i>Employee</i>	347 255	150 589	497 844
Pekerja bebas di pertanian/ <i>Casual agricultural worker</i>	769	-	769
Pekerja bebas di nonpertanian/ <i>Casual non- agricultural worker</i>	19 854	6 732	26 586
Pekerja keluarga/tak dibayar/ <i>Family worker/ unpaid worker</i>	17 245	31 769	49 014
Jumlah/Total	496 458	271 049	767 507

Sumber : BPS, Survei Angkatan Kerja Nasional (Sakernas) Agustus
 Source : BPS-Statistics Indonesia, August National Labor Force Survey

Tabel
Table 3.2.6

Penduduk Berumur 15 Tahun ke Atas yang Bekerja Selama Seminggu yang Lalu Menurut Jumlah Jam Kerja pada Pekerjaan Utama dan Lapangan Pekerjaan Utama di Kota Batam, 2022

Population 15 Years of Age and Over Who Worked During The Previous Week by Total Working Hours on Main Job and Main Industry in Batam Municipality, 2022

Jumlah Jam Kerja pada Pekerjaan Utama (jam) <i>Total Working Hours on Main Job (hours)</i>	Lapangan Pekerjaan Utama ¹ <i>Main Industry¹</i>			Jumlah Total
	1	2	3	
(1)	(2)	(3)	(4)	(5)
0 ²	776	1 604	2 522	4 902
1–4	-	1 042	7 181	8 223
5–9	-	4 153	18 396	22 549
10–14	272	5 311	15 425	21 008
15–19	806	-	7 713	8 519
20–24	-	1 661	16 162	17 823
25–34	4 221	24 268	41 248	69 737
35–44	7 175	137 209	119 621	264 005
45–54	6 634	89 421	79 014	175 069
55–59	1 531	28 713	34 951	65 195
60–74	1 779	14 786	54 648	71 213
75+	-	3 041	36 223	39 264
Jumlah/ Total	23 194	311 209	433 104	767 507

Catatan/Note:

- ¹ 1. Pertanian/Agriculture
2. Industri Pengolahan/Manufacturing Industry
3. Jasa/Services
- ² Sementara tidak bekerja/Temporarily not working

Sumber/Source:

BPS, Survei Angkatan Kerja Nasional (Sakernas) Agustus/BPS-Statistics Indonesia, August National Labor Force Survey

Tabel
Table 3.2.7

Penduduk Berumur 15 Tahun ke Atas yang Bekerja Selama Seminggu yang Lalu Menurut Lapangan Pekerjaan Utama dan Pendidikan Tertinggi yang Ditamatkan di Kota Batam, 2022

Population 15 Years of Age and Over Who Worked During The Previous Week by Main Industry and Educational Attainment in Batam Municipality, 2022

Lapangan Pekerjaan Utama ¹ Main Industry ¹	<= Sekolah Dasar <= Primary School	Sekolah Menengah Pertama Junior High School	Sekolah Menengah Atas Senior High School	Perguruan Tinggi Collage	Jumlah Total
(1)	(2)	(3)	(4)	(5)	(6)
1	9 881	5 272	6 682	1 359	23 194
2	30 073	31 387	201 682	48 067	311 209
3	68 978	50 035	238 269	75 822	433 104
Jumlah/Total	108 932	86 694	446 633	125 248	767 507

Catatan/Note:

- ¹ 1. Pertanian/Agriculture
2. Industri Pengolahan/Manufacturing Industry
3. Jasa/Services

Sumber/Source:

BPS, Survei Angkatan Kerja Nasional (Sakernas) Agustus/BPS-Statistics Indonesia, August National Labor Force Survey

Tabel
Table 3.2.8

Penduduk Berumur 15 Tahun ke Atas yang Bekerja Selama Seminggu yang Lalu Menurut Jumlah Jam Kerja Pada Pekerjaan Utama dan Jenis Kelamin di Kota Batam, 2022
Population 15 Years of Age and Over Who Worked During The Previous Week by Total Working Hours on Main Job and Sex in Batam Municipality, 2022

Jumlah Jam Kerja pada Pekerjaan Utama (jam) <i>Total Working Hours on Main Job (hours)</i>	Laki-Laki <i>Male</i>	Perempuan <i>Female</i>	Jumlah <i>Total</i>
(1)	(2)	(3)	(4)
0 ¹	3 765	1 137	4 902
1-14	18 440	33 340	51 780
15-24	7 656	18 686	26 342
25-34	39 680	30 057	69 737
35-40	118 523	65 585	184 108
41+	308 394	122 244	430 638
Kota Batam Batam Municipality	496 458	271 049	767 507

Catatan/Note: ¹ Sementara tidak bekerja/*Temporarily not working*

Sumber/Source: BPS, Survei Angkatan Kerja Nasional (Sakernas) Agustus/BPS-Statistics Indonesia, August National Labor Force Survey

Tabel
Table 3.2.9

Penduduk Berumur 15 Tahun ke Atas yang Bekerja Selama Seminggu yang Lalu Menurut Jumlah Jam Kerja Seluruhnya dan Jenis Kelamin di Kota Batam, 2022
Population 15 Years of Age and Over Who Worked During The Previous Week by Total Working Hours and Sex in Batam Municipality, 2022

Jumlah Jam Kerja Seluruhnya (jam) <i>Total Working Hours (hours)</i>	Laki-Laki <i>Male</i>	Perempuan <i>Female</i>	Jumlah <i>Total</i>
(1)	(2)	(3)	(4)
0 ¹	3 765	1 137	4 902
1-14	17 050	32 351	49 401
15-24	7 352	18 006	25 358
25-34	38 151	29 850	68 001
35-40	110 781	65 650	176 431
41+	319 359	124 055	443 414
Kota Batam <i>Batam Municipality</i>	496 458	271 049	767 507

Catatan/Note: ¹ Sementara tidak bekerja/*Temporarily not working*

Sumber/Source: BPS, Survei Angkatan Kerja Nasional (Sakernas) Agustus/BPS-Statistics Indonesia, August National Labor Force Survey

Tabel
Table 3.2.10

Penduduk Berumur 15 Tahun ke Atas yang Bekerja Selama Seminggu yang Lalu Menurut Kelompok Umur dan Jumlah Jam Kerja Seluruhnya di Kota Batam, 2022
Population 15 Years of Age and Over Who Worked During The Previous Week by Age Group and Total Working Hours in Batam Municipality, 2022

Kelompok Umur Age Group	Jumlah Jam Kerja Seluruhnya (jam) Total Working Hours (hours)						Jumlah Total
	0 ¹	1-14	15-24	25-34	35-40	41+	
(1)	(2)	(3)	(4)	(5)	(6)	(7)	(8)
15-19	0	4 239	4 467	1 398	5 345	5 652	21 101
20-24	0	4 252	2 065	8 703	30 912	72 412	118 344
25-29	0	8 260	1 415	11 724	44 726	63 650	129 775
30-34	0	5 920	1 556	8 539	24 202	74 184	114 401
35-39	2 403	4 079	3 716	7 227	21 465	69 826	108 716
40-44	776	6 346	3 557	10 365	17 440	61 420	99 904
45-49	359	2 833	4 709	5 961	14 213	40 756	68 831
50-54	727	5 386	1 618	6 642	12 268	22 339	48 980
55-59	637	1 539	806	3 841	4 162	18 561	29 546
60+	0	6 547	1 449	3 601	1 698	14 614	27 909
Jumlah/ Total	4 902	49 401	25 358	68 001	176 431	443 414	767 507

Catatan/Note: ¹ Sementara tidak bekerja/Temporarily not working

Sumber/Source: BPS, Survei Angkatan Kerja Nasional (Sakernas) Agustus/BPS-Statistics Indonesia, August National Labor Force Survey

Tabel
Table 3.2.11

Penduduk Berumur 15 Tahun ke Atas yang Bekerja Selama Seminggu yang Lalu Menurut Kelompok Umur dan Jenis Kelamin di Kota Batam, 2022
Population 15 Years of Age and Over Who Worked During The Previous Week by Age Group and Sex in Batam Municipality, 2022

Kelompok Umur Age Group	Laki-Laki Male	Perempuan Female	Jumlah Total
(1)	(2)	(3)	(4)
15–19	7 754	13 347	21 101
20–24	62 430	55 914	118 344
25–29	86 475	43 300	129 775
30–34	79 078	35 323	114 401
35–39	73 679	35 037	108 716
40–44	66 262	33 642	99 904
45–49	48 255	20 576	68 831
50–54	35 185	13 795	48 980
55–59	18 896	10 650	29 546
60+	18 444	9 465	27 909
Jumlah/ Total	496 458	271 049	767 507

Catatan/Note: ¹ Sementara tidak bekerja/Temporarily not working

Sumber/Source: BPS, Survei Angkatan Kerja Nasional (Sakernas) Agustus/BPS-Statistics Indonesia, August National Labor Force Survey

Tabel
Table 3.2.12

Penduduk Berumur 15 Tahun ke Atas yang Bekerja Selama Seminggu yang Lalu Menurut Status Pekerjaan Utama dan Pendidikan Tertinggi yang Ditatapkan di Kota Batam, 2022
Population 15 Years of Age and Over Who Worked During The Previous Week by Main Employment Status and Educational Attainment in Batam Municipality, 2022

Status Pekerjaan Utama Main Employment Status	<= Sekolah Dasar <= Primary School	Sekolah Menengah Pertama Junior High School	Sekolah Menengah Atas Senior High School	Perguruan Tinggi Collage	Jumlah Total
(1)	(2)	(3)	(4)	(5)	(6)
Berusaha sendiri/ Own account worker	37 795	16 021	74 933	5 579	134 328
Berusaha dibantu buruh tidak tetap/buruh tidak dibayar/ Employer assisted by temporary worker/unpaid worker	6 769	7 212	18 903	4 162	37 046
Berusaha dibantu buruh tetap/ buruh dibayar/ Employer assisted by permanent worker/paid worker	1 785	3 831	10 553	5 751	21 920
Buruh/Karyawan/Pegawai/ Employee	47 471	43 567	300 256	106 550	497 844
Pekerja bebas di pertanian/ Casual agricultural worker	-	769	-	-	769
Pekerja bebas di nonpertanian/ Casual non-agricultural worker	7 519	3 313	15 399	355	26 586
Pekerja keluarga/tak dibayar/ Family worker/unpaid worker	7 593	11 981	26 589	2 851	49 014
Jumlah/ Total	108 932	86 694	446 633	125 248	767 507

Sumber : BPS, Survei Angkatan Kerja Nasional (Sakernas) Agustus

Source : BPS-Statistics Indonesia, August National Labor Force Survey

Tabel
Table 3.2.13

Penduduk Berumur 15 Tahun ke Atas yang Bekerja Selama Seminggu yang Lalu Menurut Lapangan Pekerjaan Utama dan Jenis Kelamin di Kota Batam, 2022
Population 15 Years of Age and Over Who Worked During The Previous Week by Main Industry and Sex in Batam Municipality, 2022

Lapangan Pekerjaan Utama ¹ <i>Main Industry¹</i>	Laki-Laki <i>Male</i>	Perempuan <i>Female</i>	Jumlah <i>Total</i>
(1)	(2)	(3)	(4)
1	19 914	3 280	23 194
2	221 006	90 203	311 209
3	255 538	177 566	433 104
Jumlah/ Total	496 458	271 049	767 507

Catatan/Note: ¹ 1. Pertanian/Agriculture
2. Industri Pengolahan/Manufacturing Industry
3. Jasa/Services

Sumber/Source: BPS, Survei Angkatan Kerja Nasional (Sakernas) Agustus/BPS-Statistics Indonesia, August National Labor Force Survey

Tabel 3.2.14 **Tingkat Pengangguran Terbuka (TPT) dan Tingkat Partisipasi Angkatan Kerja (TPAK) di Kota Batam, 2020-2022**
Table *Unemployment Rat (UR) and Labor Force Participation Rate (LFPR) in Batam Municipality, 2020-2022*

Kota Municipality	TPT UR			TPAK LFPR		
	2020	2021	2022	2020	2021	2022
(1)	(2)	(3)	(4)	(5)	(6)	(7)
Kota Batam <i>Batam Municipality</i>	11,79	11,64	9,56	68,33	71,06	71,24

Sumber/Source: BPS, Survei Angkatan Kerja Nasional (Sakernas) Agustus/BPS-Statistics Indonesia, August National Labor Force Survey

Tabel
Table 3.2.15

Jumlah Penduduk Berumur 15 Tahun Keatas Yang Bekerja Selama Seminggu Yang Lalu Menurut Kelompok Umur dan Lapangan Pekerjaan Utama di Kota Batam, 2022
Population 15 Years of Age and Over Who Worked During The Previous Week by Age Group and Main Industry in Batam Municipality, 2022

Kelompok Umur Age Group	Lapangan Pekerjaan Utama ² Main Industry ²			Jumlah Total
	1	2	3	
(1)	(2)	(3)	(4)	(5)
15–19	-	6 952	14 149	21 101
20–24	1 438	56 124	60 782	118 344
25–29	1 492	53 218	75 065	129 775
30–34	1 497	46 764	66 140	114 401
35–39	807	44 990	62 919	108 716
40–44	4 207	46 636	49 061	99 904
45–49	2 940	26 982	38 909	68 831
50–54	2 761	13 809	32 410	48 980
55–59	4 143	8 491	16 912	29 546
60+	3 909	7 243	16 757	27 909
Kota Batam Batam Municipality	23 194	311 209	433 104	767 507

 Catatan/Note: ¹ Pekerja Formal/Formal Employee: Buruh/Karyawan/Pegawai/Employee

² 1. Pertanian/Agriculture

2. Industri Pengolahan/Manufacturing Industry

3. Jasa/Services

Sumber/Source: BPS, Survei Angkatan Kerja Nasional (Sakernas) Agustus/BPS-Statistics Indonesia, August National Labor Force Survey

Tabel
Table 3.2.16**Rata-rata Upah/Gaji Bersih Sebulan Pekerja Formal Menurut Kelompok Umur dan Lapangan Pekerjaan Utama di Kota Batam, 2022**
Average of Net Wage/Salary per Month of Formal Employee by Age Group and Main Industry in Batam Municipality, 2022

Kelompok Umur Age Group	Lapangan Pekerjaan Utama ² Main Industry ²			Jumlah Total
	1	2	3	
(1)	(2)	(3)	(4)	(5)
15–19	-	4 140 600,63	2 303 582,56	3 056 833,01
20–24	-	4 295 267,05	3 611 671,84	3 969 081,47
25–29	-	4 203 578,05	4 220 824,53	4 212 450,20
30–34	3 500 000,00	4 898 835,90	4 977 914,19	4 929 295,73
35–39	1 500 000,00	5 216 615,79	5 007 865,13	5 097 495,46
40–44	2 210 249,31	5 718 827,42	6 074 150,22	5 755 827,54
45–49	3 000 000,00	5 678 229,64	4 611 950,83	5 115 857,89
50–54	5 000 000,00	5 763 172,08	5 348 303,43	5 466 705,56
55–59	-	5 424 117,76	4 700 988,33	5 035 036,18
60+	-	4 037 351,88	2 902 692,44	3 552 456,11
Kota Batam Batam Municipality	2 731 228,93	4 890 985,56	4 597 374,16	4 732 635,64

Catatan/Note: ¹ Pekerja Formal/Formal Employee: Buruh/Karyawan/Pegawai/Employee² 1. Pertanian/Agriculture

2. Industri Pengolahan/Manufacturing Industry

3. Jasa/Services

Sumber/Source: BPS, Survei Angkatan Kerja Nasional (Sakernas) Agustus/BPS-Statistics Indonesia, August National Labor Force Survey

Tabel
Table 3.2.17

**Rata-rata Upah/Gaji Bersih Sebulan Pekerja Informal Menurut
 Kelompok Umur dan Lapangan Pekerjaan Utama di Kota
 Batam, 2022**
*Average of Net Wage/Salary per Month of Informal Employee by
 Age Group and Main Industry in Batam Municipality, 2022*

Kelompok Umur Age Group	Lapangan Pekerjaan Utama ² Main Industry ²			Jumlah Total
	1	2	3	
(1)	(2)	(3)	(4)	(5)
15–19	-	2 000 000,00	3 771 877,21	3 195 026,18
20–24	1 800 000,00	2 564 998,13	2 134 466,56	2 211 201,34
25–29	2 050 000,00	3 195 821,33	2 292 257,38	2 455 521,82
30–34	1 945 497,63	2 375 721,94	3 589 448,22	3 295 467,48
35–39	1 800 000,00	2 369 747,45	2 890 852,51	2 756 491,43
40–44	3 085 478,55	2 263 548,84	3 098 064,09	2 876 772,16
45–49	1 755 414,59	3 541 948,10	3 090 594,19	3 072 759,90
50–54	2 425 186,89	3 217 537,01	2 672 991,72	2 791 695,90
55–59	1 308 161,56	3 183 897,24	2 397 258,77	2 314 059,71
60+	1 423 714,50	1 718 179,11	2 461 228,64	2 124 173,18
Kota Batam Batam Municipality	1 826 482,59	2 687 344,42	2 852 736,09	2 731 344,72

 Catatan/Note: ¹ Pekerja Formal/Formal Employee: Buruh/Karyawan/Pegawai/Employee

² 1. Pertanian/Agriculture

2. Industri Pengolahan/Manufacturing Industry

3. Jasa/Services

Sumber/Source: BPS, Survei Angkatan Kerja Nasional (Sakernas) Agustus/BPS-Statistics Indonesia, August National Labor Force Survey

Tabel
Table 3.2.18

Rata-rata Upah/Gaji Bersih Sebulan Pekerja Formal Menurut Kelompok Umur dan Lapangan Pekerjaan Utama di Kota Batam, 2022
Average of Net Wage/Salary per Month of Informal Employee by Age Group and Main Industry in Batam Municipality, 2022

Kelompok Umur Age Group	Tidak pernah sekolah atau belum tamat SD Never attended school or have not finished elementary school	Sekolah Dasar Primary School	Sekolah Menengah Pertama/ Junior High School
(1)	(2)	(3)	(4)
15-19	-	-	1 520 853,86
20-24	3 800 000,00	2 907 744,36	3 340 889,72
25-29	3 100 000,00	2 541 002,04	3 547 115,81
30-34	3 242 899,85	3 265 299,04	4 357 405,21
35-39	1 609 932,89	4 275 263,34	3 824 516,64
40-44	6 536 632,39	3 777 489,98	6 315 157,80
45-49	3 061 923,26	5 339 544,27	3 691 582,78
50-54	1 886 791,10	3 886 726,14	4 324 017,47
55-59	1 000 000,00	4 448 790,60	5 102 975,29
60+	3 120 000,00	3 306 916,30	6 088 009,59
Kota Batam Batam Municipality	2 940 295,75	3 712 406,99	4 245 192,68

Lanjutan Tabel/*Continued Table* 3.2.18

Kelompok Umur <i>Age Group</i>	Sekolah Menengah Atas/ <i>Senior High School</i>	Perguruan Tinggi/ <i>College</i>	Jumlah <i>Total</i>
(1)	(5)	(6)	(7)
15–19	3 653 366,30	510 000,00	3 056 833,01
20–24	3 919 181,29	4 962 790,70	3 969 081,47
25–29	4 396 035,62	4 226 995,77	4 212 450,20
30–34	4 740 821,64	6 340 199,26	4 929 295,73
35–39	5 181 297,39	6 222 085,46	5 097 495,46
40–44	5 144 514,06	8 571 604,72	5 755 827,54
45–49	4 275 941,58	9 611 838,48	5 115 857,89
50–54	4 806 530,46	7 415 543,69	5 466 705,56
55–59	5 678 115,71	5 369 418,64	5 035 036,18
60+	2 728 297,60	-	3 552 456,11
Kota Batam <i>Batam Municipality</i>	4 527 006,67	6 041 899,67	4 732 635,64

Catatan/*Note*: ¹ Pekerja Formal/*Formal Employee*: Buruh/Karyawan/Pegawai/*Employee*

- ² 1. Pertanian/*Agriculture*
2. Industri Pengolahan/*Manufacturing Industry*
3. Jasa/*Services*

Sumber/*Source*: BPS, Survei Angkatan Kerja Nasional (Sakernas) Agustus/BPS-*Statistics Indonesia, August National Labor Force Survey*

Tabel
Table 3.2.19**Rata-rata Upah/Gaji Bersih Sebulan Pekerja Informal Menurut Kelompok Umur dan Lapangan Pekerjaan Utama di Kota Batam, 2022**
Average of Net Wage/Salary per Month of Informal Employee by Age Group and Main Industry in Batam Municipality, 2022

Kelompok Umur Age Group	Tidak pernah sekolah atau belum tamat SD Never attended school or have not finished elementary school	Sekolah Dasar Primary School	Sekolah Menengah Pertama/ Junior High School
(1)	(2)	(3)	(4)
15–19	350 000,00	-	-
20–24	-	869 122,10	2 692 089,34
25–29	500 000,00	2 700 000,00	2 947 948,58
30–34	2 875 000,00	2 714 579,55	2 628 444,65
35–39	4 000 000,00	3 611 157,37	3 037 680,28
40–44	2 794 663,95	2 180 601,09	2 677 621,75
45–49	2 246 536,52	3 549 556,07	2 757 761,73
50–54	2 382 966,80	2 308 009,97	2 186 952,09
55–59	2 389 380,80	3 030 143,42	1 660 355,84
60+	1 500 120,75	2 588 529,31	1 109 324,45
Kota Batam Batam Municipality	2 174 066,36	2 680 671,20	2 498 896,21

Lanjutan Tabel/Continued Table 3.2.19

Kelompok Umur <i>Age Group</i>	Sekolah Menengah Atas/ <i>Senior High School</i>	Perguruan Tinggi/ <i>College</i>	Jumlah <i>Total</i>
(1)	(5)	(6)	(7)
15–19	3 730 882,35	-	3 195 026,18
20–24	2 509 962,79	2 000 000,00	2 211 201,34
25–29	2 506 298,03	-	2 455 521,82
30–34	3 415 400,39	4 437 904,65	3 295 467,48
35–39	2 296 414,83	3 550 678,37	2 756 491,43
40–44	2 881 339,74	3 734 227,37	2 876 772,16
45–49	2 963 851,43	15 000 000,00	3 072 759,90
50–54	3 688 340,29	2 075 578,17	2 791 695,90
55–59	2 268 187,08	1 464 807,44	2 314 059,71
60+	2 637 100,09	-	2 124 173,18
Kota Batam <i>Batam Municipality</i>	2 842 992,08	3 395 869,65	2 731 344,72

Catatan/Note: ¹ Pekerja Formal/Formal Employee: Buruh/Karyawan/Pegawai/Employee

- ² 1. Pertanian/Agriculture
2. Industri Pengolahan/Manufacturing Industry
3. Jasa/Services

Sumber/Source: BPS, Survei Angkatan Kerja Nasional (Sakernas) Agustus/BPS-Statistics Indonesia, August National Labor Force Survey

Tabel
Table 3.2.20**Pencari Kerja Terdaftar Menurut Kecamatan dan Jenis Kelamin di Kota Batam, 2022**
Number of Registered Job Applicants by Subdistrict and Sex in Batam Municipality, 2022

Kecamatan Subdistrict	Pencari Kerja Terdaftar* Registered Job Applicants		
	Laki Laki Male	Perempuan Female	Jumlah Total
(1)	(2)	(3)	(4)
Belakang Padang	100	87	187
Bulang	95	85	180
Galang	114	105	219
Sungai Beduk	1 757	1 742	3 499
Sagulung	2 687	2 587	5 274
Nongsa	703	735	1 438
Batam Kota	917	776	1 693
Sekupang	1 264	1 224	2 488
Batu Aji	1 496	1 650	3 146
Lubuk Baja	390	418	808
Batu Ampar	474	489	963
Bengkong	1 130	1 071	2 201
Kota Batam Batam Municipality	11 127	10 969	22 096

Catatan/Note: * Pencari kerja terdaftar yang registrasi kependudukan di Kota Batam/ Registered job applicants who are resident registration in Batam Municipality

Sumber/Source: Dinas Tenaga Kerja Kota Batam/ Regional Manpower Service of Batam Municipality

Tabel
Table 3.2.21

Pencari Kerja Terdaftar Menurut Pendidikan Tertinggi yang Ditamatkan dan Jenis Kelamin di Kota Batam, 2022
Number of Registered Job Applicants by Educational Attainment and Sex in Batam Municipality, 2022

Kecamatan Subdistrict	Pencari Kerja Terdaftar* Registered Job Applicants		
	Laki Laki Male	Perempuan Female	Jumlah Total
(1)	(2)	(3)	(4)
SD	29	26	55
SMP	175	160	335
SMA	13 395	13 288	26 683
DI/DII	9	4	12
DIII/DIV/S1	1 130	1 261	2 391
Kota Batam Batam Municipality	14 738	14 739	29 477

Catatan/Note: * Pencari kerja terdaftar yang registrasi kependudukan di Kota Batam dan luar Kota Batam/ Registered job applicants who are resident registration in Batam Municipality and Outside Batam Municipality

Sumber/Source: Dinas Tenaga Kerja Kota Batam/ Regional Manpower Service of Batam Municipality

Tabel 3.2.22 **Upah Minimum Kota Batam, 2020-2022**
Table **Municipality Minimum Wages in Batam Municipality, 2022**

Kota Municipality	2020	2021	2022
(1)	(2)	(3)	(4)
Kota Batam Batam Municipality	4 130 278,00	4 150 930,00	4 186 359,00

Sumber/Source: Dinas Tenaga Kerja Kota Batam/

4

SOSIAL DAN KESEJAHTERAAN RAKYAT SOCIAL AND WELFARE

KONDISI KEMISKINAN KOTA BATAM, 2022 POVERTY CONDITION OF BATAM MUNICIPALITY, 2022

Garis Kemiskinan

Poverty Line

Rp783.730

Jumlah Penduduk Miskin
Number of Poor People

82.590

Persentase Penduduk Miskin
Percentage of Poor People

5,19%

Indeks Kedalaman Kemiskinan
Poverty Gap Index

P1 0,76

Indeks Keparahan Kemiskinan
Poverty Severity Index

P2 0,17



SUMBER:
SOURCE:

Badan Pusat Statistik Kota Batam
BPS-Statistics of Batam Municipality



PENJELASAN TEKNIS

1. **Tidak/belum pernah sekolah** adalah mereka yang tidak pernah atau belum pernah terdaftar dan tidak pernah atau belum pernah aktif mengikuti pendidikan di suatu jenjang pendidikan formal. Termasuk juga yang tamat/belum tamat taman kanak-kanak tetapi tidak melanjutkan ke sekolah dasar.
2. **Masih bersekolah** adalah mereka yang terdaftar dan aktif mengikuti pendidikan formal dan nonformal (Paket A, B, atau C), baik pendidikan dasar, menengah maupun pendidikan tinggi. Bagi mahasiswa yang sedang cuti dianggap masih bersekolah.
3. **Tidak bersekolah lagi** adalah mereka yang pernah terdaftar dan aktif mengikuti pendidikan di suatu jenjang pendidikan formal dan nonformal (Paket A, B, atau C), tetapi pada saat pencacahan tidak lagi terdaftar dan tidak aktif mengikuti pendidikan.
4. **Rumah Sakit** adalah tempat pemeriksaan dan perawatan kesehatan, biasanya berada di bawah pengawasan dokter/tenaga medis, yang melayani penderita yang sakit untuk berobat rawat jalan atau rawat inap.
5. **Poliklinik** adalah sarana kesehatan yang dipakai untuk pelayanan berobat jalan, biasanya berada di bawah pengawasan dokter/tenaga medis.

TECHNICAL NOTES

1. **Not/never attending school** is someone who has never attended or never been registered in a formal education, such as primary, secondary, and tertiary education. Those who just completed kindergarten are considered as never attended school.
2. **Attending school** is someone who is currently attending primary, secondary, or tertiary education, including package A, package B, or package C. College student who postpones his/her study is considered as attending school.
3. **Not attending school anymore** is someone who had enrolled and participated in formal and non-formal education in the past including package A, package B, or package C, but currently does not attend school.
4. **Hospital** is a place for health check, usually controlled/supervised by doctors/medical personnel to serve the ill patients to get outpatient or inpatient treatment services.
5. **Polyclinic** is a health facility in which to get outpatient services, usually under the control of doctor/medical personnel.

6. **Puskesmas (Pusat Kesehatan Masyarakat)** adalah unit pelaksana teknis dinas kesehatan kabupaten/kota yang mempunyai fungsi utama sebagai penyelenggara pelayanan kesehatan tingkat pertama. Wilayah kerja puskesmas maksimal adalah satu kecamatan dan untuk dapat menjangkau wilayah kerjanya, puskesmas mempunyai jaringan pelayanan yang meliputi unit Puskesmas Pembantu (Pustu), unit Puskesmas Keliling (Puskel), dan unit bidan desa/komunitas (Peraturan Menteri Kesehatan RI No. 75 Tahun 2014 Tentang Pusat Kesehatan Masyarakat).
7. **Apotek** adalah suatu tempat tertentu yang digunakan untuk melakukan pekerjaan kefarmasian, dan penyaluran/penjualan obat atau bahan farmasi dan perbekalan kesehatan lainnya kepada masyarakat yang dikelola oleh tenaga apoteker (Peraturan Menteri Kesehatan RI No. 1332 Tahun 2002 Tentang Perubahan Atas Peraturan Menteri Kesehatan RI No. 922/MENKES/PER/X/1993 Tentang Ketentuan dan Tata Cara Pemberian Izin Apotek).
6. **Public Health Center** is technical implementation unit of regency health department that have the primary function as a first-level health care providers. The working area standard of public health center is one district and to reach their working areas, public health centers have a service network covering subsidiary of public health center, mobile public health center units, and midwife units (Regulation of the Minister of Health of Indonesia Number 75 Year 2014 about Public Health Center).
7. **Pharmacy** is a specific place that is used for pharmaceutical jobs, and distribution / sale of drugs/ pharmaceuticals and other medical supplies to people that are administered by trained pharmacist (Regulation of the Minister of Health of Indonesia Number 1332 Year 2002 about the Changes of Regulation of the Minister of Health of Indonesia Number 922/MENKES/PER/X/1993 about Pro-vision and Procedures for Administration of Licensed Pharmacies).

ULASAN**DESCRIPTION****1. PENDIDIKAN**

Berdasarkan hasil Survei Sosial Ekonomi Nasional (SUSENAS) tahun 2022 yang dilakukan oleh BPS Kota Batam tercatat 73,63% penduduk Kota Batam usia 7 tahun ke atas masih sekolah, 0,55% berstatus tidak atau belum pernah sekolah dan 25,82% sudah tidak bersekolah lagi.

Dalam mengukur proporsi anak yang bersekolah tepat pada usianya, digunakan indikator Angka Partisipasi Murni (APM). APM ini menunjukkan seberapa banyak penduduk usia sekolah yang sudah memanfaatkan fasilitas pendidikan sesuai dengan usia pada jenjang pendidikannya. APM Kota Batam tahun 2021 yaitu 99,21 pada jenjang Sekolah Dasar (SD), 88,11 jenjang Sekolah Menengah Pertama (SMP) dan 72,06 pada jenjang pendidikan Sekolah Menengah Atas (SMA).

Angka Partisipasi Kasar (APK) adalah rasio antara siswa dari segala usia termasuk yang melebihi usia sekolah resmi terhadap jumlah siswa yang memenuhi syarat untuk kelas pendidikan tertentu. Jadi, jika ada mendaftar terlambat, mendaftar lebih awal atau mengulang, jumlah siswa terdaftar dapat melebihi populasi kelompok usia sekolah resmi atau dengan kata lain APK mungkin saja di atas 100. APK Kota Batam pada tahun 2021 menunjukkan angka 105,56 untuk jenjang SD, 93,72 jenjang SMP dan 84,70 pada jenjang SMA.

2. KESEHATAN

Menurut Dinas Kesehatan Kota Batam pada Tahun 2022 Jumlah fasilitas kesehatan di Kota Batam sudah cukup memadai, hal ini dapat dilihat pada tabel

1. EDUCATION

Refers to the result of National Social Economic Survey (SUSENAS) held by Statistics of Batam Municipality in 2022, stated that formal education participation of the population aged 7 years old and over reached 63,63 percent, and 0,55 percent who have not got formal education, while 25,82 percent not got formal education anymore.

To measure the proportion of children enrolled in school on time can be indicated by Net Enrolment Ratio (APM). APM indicates how many school-age population are already able to get educational facilities in accordance with the age at education levels. In Batam Municipality, APM for the elementary school showed 99,21; and 88,11 for the Junior High School; and 72,06 respectively for the Senior High School.

Gross Enrollment Ratio (APK) is a ratio students whose age include exceeds the official age group to those who qualify for the particular grade level. Thus, if there was late enrollment, early enrollment, or repetition, the total enrollment can exceeded the population of the age group that officially corresponds to the level of education – leading to ratios more than 100. APK in 2022 of Batam Municipality to elementary school was 105,56, then to junior high school was 93,72, and 84,70 respectively in senior high school.

2. HEALTH

According to the Batam Municipality Health Office in 2022 the number of health facilities in Batam Municipality was sufficient, this can be seen in table

4.2.1 dimana Sarana Kesehatan seperti Rumah Sakit, Rumah Sakit Bersalin, Poliklinik, Puskesmas dll sudah hampir tersedia di setiap Kecamatan. Begitupula dengan Banyaknya Tenaga Kesehatan.

4.2.1 where Health Facilities such as Hospitals, Maternity Hospitals, Polyclinics, Puskesmas etc. are almost available in every Subdistrict. Neither with the number Medical Personnel.

3. PERUMAHAN DAN LINGKUNGAN

3. HOUSING AND ENVIRONMENT

Kota Batam merupakan suatu daerah yang banyak terdapat penduduk pendatangnya.

Batam Municipality is an area where there are a lot of migrants.

4. KRIMINALITAS

4. CRIME

Jumlah tindak pidana yang ada di Kota Batam pada tahun 2022 mencapai 2.467 kasus.

The number of criminal acts in Batam Municipality in 2021 reached 1.059 cases.

5. AGAMA DAN SOSIAL LAINNYA

5. RELIGION AND OTHER SOCIAL AFFAIRS

Data mengenai jumlah pernikahan, cerai talak dan cerai gugat yang tersedia dalam publikasi ini merupakan data jumlah pernikahan, cerai talak dan cerai gugat yang telah dikabulkan dan tercatat di Pengadilan Agama Kota Batam.

Data regarding the number of marriages, divorce of Talak and divorce of Petition available in this publication are data on the number of marriages, divorce of Talak and divorce of Petition that have been granted and recorded in the Batam Municipality Religious Court.

6. KEMISKINAN DAN PEMBANGUNAN MANUSIA

6. POVERTY AND HUMAN DEVELOPMENT

Persentase penduduk di Kota Batam yang berada di bawah garis kemiskinan yaitu 5,19% dengan garis kemiskinan yaitu 783.730 rupiah/kapita per bulan. Sedangkan nilai indeks pembangunan manusia Kota Batam yaitu 81,67.

The percentage of population in Batam City that is below the poverty line is 5,19% with a poverty line of 783.730 rupiah / capita per month. While the value of the Batam City human development index is 81.67.

4.1 PENDIDIKAN / EDUCATION

Tabel 4.1.1 Jumlah Sekolah, Guru, dan Murid Taman Kanak-Kanak (TK) di Bawah Kementerian Pendidikan dan Kebudayaan Menurut Kecamatan di Kota Batam, 2022/2023
Number of Schools, Teachers, and Pupils in Kindergarten Under The Ministry of Education and Culture by Subdistrict in Batam Municipality, 2022/2023

Kecamatan Subdistrict	Sekolah/Schools		
	Negeri Public	Swasta Private	Jumlah Total
(1)	(2)	(3)	(4)
Belakang Padang	5	4	9
Bulang	3	2	5
Galang	3	2	5
Sungai Beduk	2	25	27
Sagulung	1	69	70
Nongsa	1	22	23
Batam Kota	1	87	88
Sekupang	2	46	48
Batu Aji	1	44	45
Lubuk Baja	-	21	21
Batu Ampar	-	16	16
Bengkong	1	37	38
Kota Batam Batam Municipality	20	375	395

Lanjutan Tabel/Continued Table 4.1.1

Kecamatan Subdistrict	Guru ¹ /Teachers ¹		
	Negeri Public	Swasta Private	Jumlah Total
(1)	(5)	(6)	(7)
Belakang Padang	17	13	30
Bulang	8	3	11
Galang	8	3	11
Sungai Beduk	6	59	65
Sagulung	3	137	140
Nongsa	2	48	50
Batam Kota	10	337	347
Sekupang	6	123	129
Batu Aji	5	99	104
Lubuk Baja	-	86	86
Batu Ampar	-	35	35
Bengkong	11	104	115
Kota Batam Batam Municipality	76	1 047	1 123

Lanjutan Tabel/*Continued Table* 4.1.1

Kecamatan Subdistrict	Murid/Students		
	Negeri Public	Swasta Private	Jumlah Total
(1)	(8)	(9)	(10)
Belakang Padang	126	112	238
Bulang	92	49	141
Galang	67	38	105
Sungai Beduk	69	866	935
Sagulung	35	2 108	2 143
Nongsa	23	785	808
Batam Kota	170	3 417	3 587
Sekupang	144	1 586	1 730
Batu Aji	50	1 522	1 572
Lubuk Baja	-	997	997
Batu Ampar	-	387	387
Bengkong	175	1 263	1 438
Kota Batam Batam Municipality	951	13 130	14 081

Catatan/Note:

! Jumlah guru termasuk kepala sekolah dan guru/The total of teachers including headmaster and teacher

Sumber/Source:

Kementerian Pendidikan dan Kebudayaan, Data Semester Ganjil/Ministry of Educations and Culture, Odd Semester Data

Tabel 4.1.2 **Jumlah Sekolah, Guru, dan Murid Raudatul Athfal (RA) di Bawah Kementerian Agama Menurut Kecamatan di Kota Batam, 2022/2023**
Number of Schools, Teachers, and Pupils in Raudatul Athfal (RA) Under The Ministry of Religious Affairs by Subdistrict in Batam Municipality, 2022/2023

Kecamatan Subdistrict	Raudatul Athfal (MI) Madrasah Ibtidaiyah (MI)		
	Negeri Public	Swasta Private	Jumlah Total
(1)	(2)	(3)	(4)
Belakang Padang	-	-	-
Bulang	-	-	-
Galang	-	-	-
Sungai Beduk	-	16	16
Sagulung	-	26	26
Nongsa	-	7	7
Batam Kota	-	19	19
Sekupang	-	12	12
Batu Aji	-	14	14
Lubuk Baja	-	4	4
Batu Ampar	-	6	6
Bengkong	-	9	9
Kota Batam Batam Municipality	-	113	113



Lanjutan Tabel/Continued Table 4.1.2

Kecamatan Subdistrict	Guru ¹ /Teachers ¹		
	Negeri Public	Swasta Private	Jumlah Total
(1)	(5)	(6)	(7)
Belakang Padang	-	-	-
Bulang	-	-	-
Galang	-	-	-
Sungai Beduk	-	70	70
Sagulung	-	116	116
Nongsa	-	34	34
Batam Kota	-	62	62
Sekupang	-	69	69
Batu Aji	-	64	64
Lubuk Baja	-	19	19
Batu Ampar	-	25	25
Bengkong	-	30	30
Kota Batam Batam Municipality		489	489

Lanjutan Tabel/Continued Table 4.1.2

Kecamatan Subdistrict	Murid/Students		
	Negeri Public	Swasta Private	Jumlah Total
(1)	(8)	(9)	(10)
Belakang Padang	-	-	-
Bulang	-	-	-
Galang	-	-	-
Sungai Beduk	-	721	721
Sagulung	-	1 141	1 141
Nongsa	-	283	283
Batam Kota	-	569	569
Sekupang	-	643	643
Batu Aji	-	648	648
Lubuk Baja	-	62	62
Batu Ampar	-	163	163
Bengkong	-	233	233
Kota Batam Batam Municipality		4 463	4 463

Sumber/Source: Kementerian Agama, Data Semester Ganjil/Ministry of Religious Affairs, Odd Semester Data

Tabel
Table 4.1.3

Jumlah Sekolah, Guru, dan Murid Sekolah Dasar (SD) di Bawah Kementerian Pendidikan dan Kebudayaan Menurut Kecamatan di Kota Batam, 2022/2023
Number of Schools, Teachers, and Pupils in Elementary Schools Under The Ministry of Education and Culture by Subdistrict In Batam Municipality, 2022/2023

Kecamatan Subdistrict	Sekolah/Schools		
	Negeri Public	Swasta Private	Jumlah Total
(1)	(2)	(3)	(4)
Belakang Padang	14	-	14
Bulang	10	-	10
Galang	23	1	24
Sungai Beduk	9	18	27
Sagulung	20	43	63
Nongsa	12	19	31
Batam Kota	10	45	55
Sekupang	13	19	32
Batu Aji	9	35	44
Lubuk Baja	9	18	27
Batu Ampar	4	7	11
Bengkong	12	20	32
Kota Batam Batam Municipality	145	225	370

Lanjutan Tabel/Continued Table 4.1.3

Kecamatan Subdistrict	Guru ¹ /Teachers ¹		
	Negeri Public	Swasta Private	Jumlah Total
(1)	(5)	(6)	(7)
Belakang Padang	162	-	162
Bulang	86	-	86
Galang	214	7	221
Sungai Beduk	184	241	425
Sagulung	540	506	1 046
Nongsa	218	234	452
Batam Kota	293	862	1 155
Sekupang	367	313	680
Batu Aji	238	596	834
Lubuk Baja	157	229	386
Batu Ampar	120	75	195
Bengkong	244	241	485
Kota Batam Batam Municipality	2 823	3 304	6 127



Lanjutan Tabel/Continued Table 4.1.3

Kecamatan Subdistrict	Murid/Students		
	Negeri Public	Swasta Private	Jumlah Total
(1)	(8)	(9)	(10)
Belakang Padang	1 847	-	1 847
Bulang	1 280	-	1 280
Galang	2 421	150	2 571
Sungai Beduk	5 639	5 331	10 970
Sagulung	14 629	9 468	24 097
Nongsa	6 951	4 884	11 835
Batam Kota	9 866	12 740	22 606
Sekupang	8 496	5 354	13 850
Batu Aji	5 757	9 952	15 709
Lubuk Baja	4 010	4 033	8 043
Batu Ampar	3 554	814	4 368
Bengkong	5 920	4 697	10 617
Kota Batam Batam Municipality	70 370	57 423	127 793

Catatan/Note:

! Jumlah guru termasuk kepala sekolah dan guru/The total of teachers including headmaster and teacher

Sumber/Source:

Kementerian Pendidikan dan Kebudayaan, Data Semester Ganjil/Ministry of Educations and Culture, Odd Semester Data

Tabel
Table 4.1.4

Jumlah Sekolah, Guru, dan Murid Madrasah Ibtidaiyah (MI) di Bawah Kementerian Agama Menurut Kecamatan Menurut Kecamatan di Kota Batam, 2022/2023
Number of Schools, Teachers, and Pupils in Madrasah Ibtidaiyah (MI) Under The Ministry of Religious Affairs by Subdistrict In Batam Municipality, 2022/2023

Kecamatan Subdistrict	Madrasah Ibtidaiyah (MI) Madrasah Ibtidaiyah (MI)		
	Negeri Public	Swasta Private	Jumlah Total
(1)	(2)	(3)	(4)
Belakang Padang	-	2	2
Bulang	-	1	1
Galang	-	-	-
Sungai Beduk	-	2	2
Sagulung	1	6	7
Nongsa	-	1	1
Batam Kota	-	6	6
Sekupang	-	6	6
Batu Aji	-	1	1
Lubuk Baja	-	1	1
Batu Ampar	-	3	3
Bengkong	1	4	5
Kota Batam Batam Municipality	2	33	35

Lanjutan Tabel/*Continued Table* 4.1.4

Kecamatan Subdistrict	Guru ¹ /Teachers ¹		
	Negeri Public	Swasta Private	Jumlah Total
(1)	(5)	(6)	(7)
Belakang Padang	-	20	20
Bulang	-	5	5
Galang	-	-	-
Sungai Beduk	-	26	26
Sagulung	43	93	136
Nongsa	-	13	13
Batam Kota	-	60	60
Sekupang	-	94	94
Batu Aji	-	8	8
Lubuk Baja	-	22	22
Batu Ampar	-	39	39
Bengkong	41	57	98
Kota Batam Batam Municipality	84	437	521

Lanjutan Tabel/Continued Table 4.1.4

Kecamatan Subdistrict	Murid/Students		
	Negeri Public	Swasta Private	Jumlah Total
(1)	(8)	(9)	(10)
Belakang Padang	-	182	182
Bulang	-	45	45
Galang	-	-	-
Sungai Beduk	-	390	390
Sagulung	800	2 052	2 852
Nongsa	-	139	139
Batam Kota	-	599	599
Sekupang	-	1 491	1 491
Batu Aji	-	48	48
Lubuk Baja	-	395	395
Batu Ampar	-	613	613
Bengkong	860	747	1 607
Kota Batam Batam Municipality	1 660	6 701	8 361

Sumber/Source: Kementerian Agama, Data Semester Ganjil/Ministry of Religious Affairs, Odd Semester Data

Tabel
Table 4.1.5

Jumlah Sekolah, Guru, dan Murid Sekolah Menengah Pertama (SMP) di Bawah Kementerian Pendidikan dan Kebudayaan Menurut Kecamatan di Kota Batam, 2022/2023
Number of Schools, Teachers, and Pupils in Junior High Schools Under The Ministry of Education and Culture by Subdistrict In Batam Municipality, 2022/2023

Kecamatan Subdistrict	Sekolah/Schools		
	Negeri Public	Swasta Private	Jumlah Total
(1)	(2)	(3)	(4)
Belakang Padang	6	-	6
Bulang	5	-	5
Galang	8	-	8
Sungai Beduk	4	6	10
Sagulung	11	19	30
Nongsa	6	10	16
Batam Kota	8	28	36
Sekupang	6	14	20
Batu Aji	5	20	25
Lubuk Baja	1	14	15
Batu Ampar	2	4	6
Bengkong	3	12	15
Kota Batam Batam Municipality	65	127	192

Lanjutan Tabel/Continued Table 4.1.5

Kecamatan Subdistrict	Guru ¹ /Teachers ¹		
	Negeri Public	Swasta Private	Jumlah Total
(1)	(5)	(6)	(7)
Belakang Padang	64	-	64
Bulang	41	-	41
Galang	77	-	77
Sungai Beduk	110	52	162
Sagulung	327	164	491
Nongsa	113	91	204
Batam Kota	265	301	566
Sekupang	220	160	380
Batu Aji	137	200	337
Lubuk Baja	44	169	213
Batu Ampar	59	25	84
Bengkong	98	72	170
Kota Batam Batam Municipality	1 555	1 234	2 789

Lanjutan Tabel/*Continued Table* 4.1.5

Kecamatan <i>Subdistrict</i>	Murid/ <i>Students</i>		
	Negeri <i>Public</i>	Swasta <i>Private</i>	Jumlah <i>Total</i>
(1)	(8)	(9)	(10)
Belakang Padang	808	-	808
Bulang	437	-	437
Galang	895	-	895
Sungai Beduk	3 420	801	4 221
Sagulung	8 669	2 871	11 540
Nongsa	3 075	1 337	4 412
Batam Kota	7 241	4 316	11 557
Sekupang	5 574	1 934	7 508
Batu Aji	3 847	3 104	6 951
Lubuk Baja	1 152	2 115	3 267
Batu Ampar	1 620	216	1 836
Bengkong	2 992	913	3 905
Kota Batam <i>Batam Municipality</i>	39 730	17 607	57 337

Catatan/*Note:*
Sumber/*Source:*

¹ Jumlah guru termasuk kepala sekolah dan guru/*The total of teachers including headmaster and teacher*
Kementerian Pendidikan dan Kebudayaan, Data Semester Ganjil/*Ministry of Educations and Culture, Odd Semester Data*

Tabel
Table 4.1.6

Jumlah Sekolah, Guru, dan Murid Madrasah Tsanawiyah (MTs) di Bawah Kementerian Agama Menurut Kecamatan di Kota Batam, 2022/2023
Number of Schools, Teachers, and Pupils in Madrasah Tsanawiyah (MTs) Under The Ministry of Religious Affairs by Subdistrict In Batam Municipality, 2022/2023

Kecamatan Subdistrict	Sekolah/Schools		
	Negeri Public	Swasta Private	Jumlah Total
(1)	(2)	(3)	(4)
Belakang Padang	1	1	2
Bulang	-	2	2
Galang	-	1	1
Sungai Beduk	-	3	3
Sagulung	-	2	2
Nongsa	-	2	2
Batam Kota	-	2	2
Sekupang	-	5	5
Batu Aji	-	2	2
Lubuk Baja	-	1	1
Batu Ampar	-	1	1
Bengkong	1	1	1
Kota Batam Batam Municipality	2	23	25



Lanjutan Tabel/Continued Table 4.1.6

Kecamatan Subdistrict	Guru ¹ /Teachers ¹		
	Negeri Public	Swasta Private	Jumlah Total
(1)	(5)	(6)	(7)
Belakang Padang	30	9	39
Bulang	-	12	12
Galang	-	7	7
Sungai Beduk	-	33	33
Sagulung	-	21	21
Nongsa	-	41	41
Batam Kota	-	15	15
Sekupang	-	68	68
Batu Aji	-	13	13
Lubuk Baja	-	11	11
Batu Ampar	-	7	7
Bengkong	79	17	96
Kota Batam Batam Municipality	109	254	363

Lanjutan Tabel/Continued Table 4.1.6

Kecamatan Subdistrict	Murid/Students		
	Negeri Public	Swasta Private	Jumlah Total
(1)	(8)	(9)	(10)
Belakang Padang	366	28	394
Bulang	-	62	62
Galang	-	116	116
Sungai Beduk	-	255	255
Sagulung	-	165	165
Nongsa	-	516	516
Batam Kota	-	60	60
Sekupang	-	350	350
Batu Aji	-	108	108
Lubuk Baja	-	179	170
Batu Ampar	-	45	45
Bengkong	1 307	57	1 364
Kota Batam Batam Municipality	1 673	1 941	3 614

Catatan/Note: ¹ Jumlah guru termasuk kepala sekolah dan guru/The total of teachers including headmaster and teacher
 Sumber/Source: Kementerian Agama, Data Semester Ganjil/Ministry of Religious Affairs, Odd Semester Data

Tabel
Table 4.1.7

Jumlah Sekolah, Guru, dan Murid Sekolah Menengah Atas (SMA) di Bawah Kementerian Pendidikan dan Kebudayaan Menurut Kecamatan di Kota Batam, 2022/2023
Number of Schools, Teachers, and Pupils in Senior High Schools Under The Ministry of Education and Culture by Subdistrict In Batam Municipality, 2022/2023

Kecamatan Subdistrict	Sekolah/Schools		
	Negeri Public	Swasta Private	Jumlah Total
(1)	(2)	(3)	(4)
Belakang Padang	4		4
Bulang	1		1
Galang	3		3
Sungai Beduk	2	2	4
Sagulung	4	4	8
Nongsa	2	5	7
Batam Kota	3	16	19
Sekupang	3	5	8
Batu Aji	2	8	10
Lubuk Baja	1	7	8
Batu Ampar	1	1	2
Bengkong	2	3	5
Kota Batam Batam Municipality	28	51	79

Lanjutan Tabel/Continued Table 4.1.7

Kecamatan Subdistrict	Guru ¹ /Teachers ¹		
	Negeri Public	Swasta Private	Jumlah Total
(1)	(5)	(6)	(7)
Belakang Padang	56		
Bulang	13		13
Galang	42		42
Sungai Beduk	66	12	78
Sagulung	211	30	241
Nongsa	64	33	97
Batam Kota	129	166	295
Sekupang	148	23	171
Batu Aji	61	77	138
Lubuk Baja	34	88	122
Batu Ampar	34	1	35
Bengkong	99	5	104
Kota Batam Batam Municipality	957	435	1 336

Lanjutan Tabel/*Continued Table* 4.1.7

Kecamatan <i>Subdistrict</i>	Murid/Students		
	Negeri <i>Public</i>	Swasta <i>Private</i>	Jumlah <i>Total</i>
(1)	(8)	(9)	(10)
Belakang Padang	800		
Bulang	208		208
Galang	655		655
Sungai Beduk	1 653	101	1 754
Sagulung	4 216	561	4 777
Nongsa	1 554	399	1 953
Batam Kota	3 253	2 244	5 497
Sekupang	3 914	247	4 161
Batu Aji	1 206	868	2 074
Lubuk Baja	720	1 185	1 905
Batu Ampar	989	15	1 004
Bengkong	3 160	63	3 223
Kota Batam <i>Batam Municipality</i>	22 328	5 683	27 211

Catatan/Note: ¹ Jumlah guru termasuk kepala sekolah dan guru/*The total of teachers including headmaster and teacher*
 Sumber/Source: Kementerian Pendidikan dan Kebudayaan, Data Semester Ganjil/*Ministry of Educations and Culture, Odd Semester Data*

Tabel
Table 4.1.8

**Jumlah Sekolah, Guru, dan Murid Sekolah Menengah
Kejuruan (SMK) di Bawah Kementerian Pendidikan dan
Kebudayaan Menurut Kecamatan di Kota Batam, 2022/2023**
*Number of Schools, Teachers, and Pupils in Vocational High
Schools Under The Ministry of Education and Culture by
Subdistrict In Batam Municipality, 2022/2023*

Kecamatan Subdistrict	Sekolah/Schools		
	Negeri Public	Swasta Private	Jumlah Total
(1)	(2)	(3)	(4)
Belakang Padang	-	-	-
Bulang	-	-	-
Galang	-	-	-
Sungai Beduk	2	1	3
Sagulung	2	9	11
Nongsa	1	3	4
Batam Kota	2	22	24
Sekupang	1	6	7
Batu Aji	1	7	8
Lubuk Baja	-	6	6
Batu Ampar	-	3	3
Bengkong	-	8	8
Kota Batam Batam Municipality	9	65	74

Lanjutan Tabel/*Continued Table* 4.1.8

Kecamatan <i>Subdistrict</i>	Guru ¹ /Teachers ¹		
	Negeri <i>Public</i>	Swasta <i>Private</i>	Jumlah <i>Total</i>
(1)	(5)	(6)	(7)
Belakang Padang	-	-	-
Bulang	-	-	-
Galang	-	-	-
Sungai Beduk	90	1	91
Sagulung	184	74	258
Nongsa	76	14	90
Batam Kota	147	177	324
Sekupang	73	50	123
Batu Aji	106	81	187
Lubuk Baja	-	126	126
Batu Ampar	-	33	33
Bengkong	-	87	87
Kota Batam <i>Batam Municipality</i>	676	643	1 319

Lanjutan Tabel/Continued Table 4.1.8

Kecamatan Subdistrict	Murid/Students		
	Negeri Public	Swasta Private	Jumlah Total
(1)	(8)	(9)	(10)
Belakang Padang	-	-	-
Bulang	-	-	-
Galang	-	-	-
Sungai Beduk	1 799	11	1 810
Sagulung	4 585	1 117	5 702
Nongsa	1 685	46	1 731
Batam Kota	3 116	1 864	4 980
Sekupang	1 661	436	2 097
Batu Aji	2 184	1 228	3 412
Lubuk Baja	-	1 941	1 941
Batu Ampar	-	519	519
Bengkong	-	1 213	1 213
Kota Batam Batam Municipality	15 030	8 375	23 405

Catatan/Note: ¹ Jumlah guru termasuk kepala sekolah dan guru/The total of teachers including headmaster and teacher
 Sumber/Source: Kementerian Pendidikan dan Kebudayaan, Data Semester Ganjil/Ministry of Educations and Culture, Odd Semester Data

Tabel
Table 4.1.9

Jumlah Sekolah, Guru, dan Murid Madrasah Aliyah (MA) di Bawah Kementerian Agama Menurut Kecamatan di Kota Batam, 2022/2023
Number of Schools, Teachers, and Pupils in Madrasah Aliyah (MA) Under The Ministry of Religious by Subdistrict In Batam Municipality, 2022/2022

Kecamatan Subdistrict	Sekolah/Schools		
	Negeri Public	Swasta Private	Jumlah Total
(1)	(2)	(3)	(4)
Belakang Padang	-	1	1
Bulang	-	2	2
Galang	-	-	-
Sungai Beduk	-	1	1
Sagulung	1	1	2
Nongsa	1	2	3
Batam Kota	-	-	-
Sekupang	-	3	3
Batu Aji	-	1	1
Lubuk Baja	-	-	-
Batu Ampar	-	1	1
Bengkong	-	1	1
Kota Batam Batam Municipality	2	13	15

Lanjutan Tabel/Continued Table 4.1.9

Kecamatan Subdistrict	Guru ¹ /Teachers ¹		
	Negeri Public	Swasta Private	Jumlah Total
(1)	(5)	(6)	(7)
Belakang Padang	-	12	12
Bulang	-	8	8
Galang	-	-	-
Sungai Beduk	-	10	10
Sagulung	104	13	117
Nongsa	64	23	87
Batam Kota	-	-	-
Sekupang	-	42	42
Batu Aji	-	13	13
Lubuk Baja	-	-	-
Batu Ampar	-	12	12
Bengkong	-	11	11
Kota Batam Batam Municipality	168	144	312

Lanjutan Tabel/*Continued Table* 4.1.9

Kecamatan <i>Subdistrict</i>	Murid/ <i>Students</i>		
	Negeri <i>Public</i>	Swasta <i>Private</i>	Jumlah <i>Total</i>
(1)	(8)	(9)	(10)
Belakang Padang	-	57	57
Bulang	-	38	38
Galang	-	-	-
Sungai Beduk	-	50	50
Sagulung	1 684	94	1 778
Nongsa	302	114	416
Batam Kota	-	-	-
Sekupang	-	238	238
Batu Aji	-	35	35
Lubuk Baja	-	-	-
Batu Ampar	-	25	25
Bengkong	-	67	67
Kota Batam <i>Batam Municipality</i>	1 986	718	2 704

Catatan/*Note*: ¹ Jumlah guru termasuk kepala sekolah dan guru/*The total of teachers including headmaster and teacher*

Sumber/*Source*: Kementerian Agama, Data Semester Ganjil/*Ministry of Religious Affairs, Odd Semester Data*

Tabel
Table 4.1.10

Jumlah Kelurahan¹ yang Memiliki Fasilitas Sekolah Menurut Kecamatan dan Tingkat Pendidikan di Kota Batam, 2019-2022

Number of Villages¹ Having Educational Facilities by Subdistrict and Educational Level In Batam Municipality, 2019– 20212

Kecamatan Subdistrict	SD Primary School			
	2019	2020	2021	2022
(1)	(2)	(3)	(4)	(5)
Belakang Padang	6	6	6	6
Bulang	6	6	6	6
Galang	8	8	8	8
Sungai Beduk	4	4	4	4
Sagulung	6	6	6	6
Nongsa	4	4	4	4
Batam Kota	6	6	6	6
Sekupang	7	7	7	7
Batu Aji	4	4	4	4
Lubuk Baja	5	5	5	5
Batu Ampar	4	4	4	4
Bengkong	4	4	4	4
Kota Batam Batam Municipality	64	64	64	64

Lanjutan Tabel/*Continued Table* 4.1.10

Kecamatan <i>Subdistrict</i>	SMP <i>Junior High School</i>			
	2019	2020	2021	2022
(1)	(6)	(7)	(8)	(9)
Belakang Padang	6	6	5	5
Bulang	5	5	4	4
Galang	7	7	7	7
Sungai Beduk	3	3	4	4
Sagulung	5	6	6	6
Nongsa	4	4	4	4
Batam Kota	6	6	6	6
Sekupang	6	7	7	7
Batu Aji	4	4	4	4
Lubuk Baja	5	5	5	5
Batu Ampar	2	2	3	3
Bengkong	4	4	4	4
Kota Batam <i>Batam Municipality</i>	57	59	59	59

Lanjutan Tabel/Continued Table 4.1.10

Kecamatan Subdistrict	SMA Senior High School			
	2019	2020	2021	2022
(1)	(10)	(11)	(12)	(13)
Belakang Padang	5	5	5	5
Bulang	2	3	3	3
Galang	3	3	3	3
Sungai Beduk	2	2	4	4
Sagulung	5	5	6	6
Nongsa	3	3	3	3
Batam Kota	5	5	5	5
Sekupang	4	5	6	6
Batu Aji	3	4	4	4
Lubuk Baja	3	4	4	4
Batu Ampar	2	2	2	2
Bengkong	4	4	4	4
Kota Batam Batam Municipality	41	45	49	49

Lanjutan Tabel/*Continued Table* 4.1.10

Kecamatan <i>Subdistrict</i>	SMK <i>Vocational School</i>			
	2019	2020	2021	2022
(1)	(14)	(15)	(16)	(17)
Belakang Padang	–	–	–	0
Bulang	–	–	–	0
Galang	–	–	–	0
Sungai Beduk	2	2	2	2
Sagulung	4	5	5	5
Nongsa	3	2	3	3
Batam Kota	5	5	5	5
Sekupang	2	2	2	2
Batu Aji	3	4	4	4
Lubuk Baja	3	3	4	4
Batu Ampar	2	2	2	2
Bengkong	3	2	3	3
Kota Batam <i>Batam Municipality</i>	27	27	30	30

Lanjutan Tabel/Continued Table 4.1.10

Kecamatan Subdistrict	Perguruan Tinggi University			
	2019	2020	2021	2022
(1)	(18)	(19)	(20)	(21)
Belakang Padang	–	–	–	0
Bulang	–	–	–	0
Galang	–	–	–	0
Sungai Beduk	1	1	2	2
Sagulung	–	–	1	1
Nongsa	2	1	–	0
Batam Kota	5	5	4	4
Sekupang	5	4	5	5
Batu Aji	3	3	2	2
Lubuk Baja	2	2	2	2
Batu Ampar	2	2	2	2
Bengkong	–	–	–	0
Kota Batam Batam Municipality	20	18	18	18

Catatan/Note: ¹Desa pada tabel ini termasuk Unit Permukiman Transmigrasi (UPT) yang masih dibina oleh kementerian terkait dan nagari di Kabupaten/Kota Sumatera Barat/Villages in this table include Transmigration Settlement Unit which is still fostered by the relevant ministries and the nagari in the Province of Sumatera Barat

Sumber/Source: BPS, Pendataan Potensi Desa (Podes)/ BPS–Statistics Indonesia, Village Potential Data Collection

Tabel
Table 4.1.11

Persentase Penduduk Usia 7–24 Tahun Menurut Jenis Kelamin, Kelompok Umur Sekolah, dan Partisipasi Sekolah¹ di Kota Batam, 2022
Percentage of Population Aged 7–24 Years by Sex, School Age Group, and School Participation¹ In Batam Municipality, 2022

Jenis Kelamin Dan Kelompok Umur Sekolah <i>Sex And School Age Group</i>	Tidak/Belum Pernah Sekolah <i>Not/Never Attending School</i>	Masih Sekolah <i>Attending School</i>	Tidak Sekolah Lagi <i>Not Attending School Anymore</i>
(1)	(2)	(3)	(4)
Laki-laki Male			
7-12	0,96	99,04	-
13-15	0,00	100,00	-
16-18	0,00	81,79	7 004,00
19-24	1,71	19,57	54 465,00
7-24	0,84	75,56	260 492,00
Perempuan Female			
7-12	0,60	99,40	-
13-15	0,00	98,38	1,62
16-18	0,00	89,07	10,93
19-24	0,00	16,79	83,21
7-24	0,24	71,57	28,19
Laki-Laki + Perempuan Male + Female			
7-12	0,79	99,21	-
13-15	0,00	99,30	0,70
16-18	0,00	85,12	14,88
19-24	0,80	18,09	81,10
7-24	0,55	73,63	25,82
Kota Batam Batam Municipality	0,55	73,63	25,82

Catatan/Note:
Sumber/Source:

¹ Termasuk pendidikan nonformal (Paket A, Paket B, atau Paket C)/Including Package A, Package B, or Package C
BPS, Survei Sosial Ekonomi Nasional (Susenas)/BPS-Statistics Indonesia, National Socioeconomic Survey

Tabel 4.1.12 **Persentase Penduduk Berumur 15 Tahun ke Atas yang Melek Huruf di Kota Batam, 2017-2022**
Table 4.1.12 **Percentage of Literate People Aged 15 Years and Over in Batam Municipality, 2017-2022**

Tahun Years	Angka Melek Huruf Literate People Rates		
	Laki-Laki Male	Perempuan Female	Jumlah Total
(1)	(2)	(3)	(4)
2017	99,85	99,85	99,30
2018	99,99	99,66	99,83
2019	99,61	99,47	99,54
2020	99,99	99,28	99,64
2021	99,52	99,40	99,45
2022	99,61	98,53	99,07

Sumber/Source:

BPS, Survei Sosial Ekonomi Nasional (Susenas)/BPS-Statistics Indonesia, National Socioeconomic Survey

Tabel
Table 4.1.13

Angka Partisipasi Murni (APM) dan Angka Partisipasi Kasar (APK) Menurut Jenjang Pendidikan di Kota Batam, 2021-2022

Net Participation Rates and Gross Participation Rates by Educational Level In Batam Municipality, 2021-2022

Jenjang Pendidikan Educational Level	Angka Partisipasi Murni Net Participation Rates		Angka Partisipasi Kasar Gross Participation Rates	
	2021	2022	2021	2022
(1)	(2)	(3)	(4)	(5)
SD/MI Elementary School	99,33	99,21	105,78	105,56
SMP/MTs Junior High School	88,78	88,11	95,05	93,72
SMA/SMK/MA Senior High School	71,31	72,06	83,98	84,70

Sumber/Source: BPS, Survei Sosial Ekonomi Nasional (Susenas)/BPS-Statistics Indonesia, National Socioeconomic Survey

4.2 KESEHATAN / HEALTH

Tabel 4.2.1 Jumlah Kelurahan yang Memiliki Sarana Kesehatan Menurut Kecamatan di Kota Batam, 2019-2022
Table 4.2.1 Number of Villages Having Health Facilities by Subdistrict in Batam Municipality, 2019-2022

Kecamatan Subdistrict	Rumah Sakit Hospital			
	2019	2020	2021	2022*
(1)	(2)	(3)	(4)	(5)
Belakang Padang	–	–	–	–
Bulang	–	–	–	–
Galang	–	1	1	1
Sungai Beduk	1	1	–	–
Sagulung	1	1	1	1
Nongsa	1	1	1	1
Batam Kota	1	1	1	1
Sekupang	1	1	1	1
Batu Aji	2	2	2	2
Lubuk Baja	3	3	3	3
Batu Ampar	1	1	1	1
Bengkong	1	–	–	–
Kota Batam Batam Municipality	12	12	11	11

Lanjutan Tabel/*Continued Table* 4.2.1

Kecamatan <i>Subdistrict</i>	Rumah Sakit Bersalin <i>Maternity Hospital</i>			
	2019	2020	2021	2022*
(1)	(6)	(7)	(8)	(9)
Belakang Padang	–	–	–	–
Bulang	–	–	–	–
Galang	–	–	–	–
Sungai Beduk	–	–	–	–
Sagulung	–	–	–	–
Nongsa	2	–	–	–
Batam Kota	2	–	–	–
Sekupang	2	–	–	–
Batu Aji	1	–	–	–
Lubuk Baja	1	–	1	1
Batu Ampar	–	–	–	–
Bengkong	1	–	–	–
Kota Batam <i>Batam Municipality</i>	9	–	1	1

Lanjutan Tabel/Continued Table 4.2.1

Kecamatan Subdistrict	Poliklinik Polydnic			
	2019	2020	2021	2022*
(1)	(10)	(11)	(12)	(13)
Belakang Padang	–	–	–	–
Bulang	–	1	1	1
Galang	–	–	–	–
Sungai Beduk	4	4	4	4
Sagulung	4	4	4	4
Nongsa	3	3	3	3
Batam Kota	6	6	6	6
Sekupang	5	4	5	5
Batu Aji	3	4	2	2
Lubuk Baja	5	5	5	5
Batu Ampar	4	4	4	4
Bengkong	4	3	4	4
Kota Batam Batam Municipality	38	38	38	38

Lanjutan Tabel/*Continued Table* 4.2.1

Kecamatan <i>Subdistrict</i>	Puskesmas <i>Public Health Center</i>			
	2019	2020	2021	2022*
(1)	(14)	(15)	(16)	(17)
Belakang Padang	1	1	1	1
Bulang	1	1	1	1
Galang	2	3	2	2
Sungai Beduk	1	1	1	1
Sagulung	2	3	2	2
Nongsa	3	3	3	3
Batam Kota	2	2	1	1
Sekupang	2	3	3	3
Batu Aji	2	2	1	1
Lubuk Baja	1	1	1	1
Batu Ampar	1	1	1	1
Bengkong	2	2	2	2
Kota Batam <i>Batam Municipality</i>	20	23	19	19

Lanjutan Tabel/Continued Table 4.2.1

Kecamatan Subdistrict	Puskesmas Pembantu Subsidiary of Public Health Center			
	2019	2020	2021	2022*
(1)	(18)	(19)	(20)	(21)
Belakang Padang	5	5	5	5
Bulang	6	5	5	5
Galang	8	7	8	8
Sungai Beduk	4	4	4	4
Sagulung	4	3	4	4
Nongsa	4	4	4	4
Batam Kota	3	3	3	3
Sekupang	5	4	4	4
Batu Aji	4	4	3	3
Lubuk Baja	1	1	1	1
Batu Ampar	2	2	2	2
Bengkong	3	3	3	3
Kota Batam Batam Municipality	49	45	46	46

Lanjutan Tabel/Continued Table 4.2.1

Kecamatan Subdistrict	Apotek Pharmacy			
	2019	2020	2021	2022*
(1)	(21)	(22)	(23)	(24)
Belakang Padang	–	–	–	–
Bulang	–	1	1	1
Galang	–	–	–	–
Sungai Beduk	3	3	2	2
Sagulung	4	4	4	4
Nongsa	3	3	3	3
Batam Kota	6	6	6	6
Sekupang	7	6	5	5
Batu Aji	4	4	4	4
Lubuk Baja	4	4	4	4
Batu Ampar	3	3	3	3
Bengkong	4	4	4	4
Kota Batam Batam Municipality	38	38	36	36

Catatan/Note: *Desa pada tabel ini termasuk Unit Permukiman Transmigrasi (UPT) yang masih dibina oleh kementerian terkait dan nagari di Kabupaten/Kota Sumatera Barat/Villages in this table include Transmigration Settlement Unit which is still fostered by the relevant ministries and the nagari in the Province of Sumatera Barat

Sumber/Source: BPS, Pendataan Potensi Desa (Podes)/BPS-Statistics Indonesia, Village Potential Data Collecting

Tabel
Table 4.2.2

Jumlah Tenaga Kesehatan Menurut Kecamatan di Kota Batam, 2022

Number of Medical Personnel by Subdistrict in Batam Municipality, 2022

Kecamatan Subdistrict	Dokter Doctor	Perawat Nurse	Bidan Midwife	Farmasi Pharmaceutical	Ahli Gizi Nutritionist
(1)	(2)	(3)	(4)	(5)	(6)
Belakang Padang	8	15	20	2	2
Bulang	7	5	29	2	1
Galang	19	76	47	5	3
Sungai Beduk	50	125	71	34	2
Nongsa	42	71	85	38	4
Sagulung	48	140	87	33	5
Batam Kota	144	325	181	128	12
Sekupang	91	276	102	91	9
Batu Aji	95	502	182	98	14
Lubuk Baja	110	639	143	171	16
Batu Ampar	30	172	40	34	3
Bengkong	33	30	61	14	3
Kota Batam Batam Municipality	677	2.376	1.048	650	74

Sumber/Source: Dinas Kesehatan Kota Batam/ Health Service Agency Batam Municipality

Tabel
Table 4.2.3

Jumlah Dokter Spesialis, Dokter Umum, dan Dokter Gigi menurut Sarana Pelayanan, 2022
Number of Medical Personnel by Subdistrict in Batam Municipality, 2022

Kecamatan Subdistrict	Dokter Spesialis Medical Specialist		Dokter Umum General Practitioners	
	Puskesmas Public Health Center	Rumah Sakit Hospital	Puskesmas Public Health Center	Rumah Sakit Hospital
(1)	(2)	(3)	(4)	(5)
Belakang Padang	-	-	8	-
Bulang	-	-	7	-
Galang	-	1	11	8
Sungai Beduk	-	22	12	7
Nongsa	-	10	8	8
Sagulung	-	28	11	16
Batam Kota	-	81	13	41
Sekupang	-	52	29	21
Batu Aji	-	118	11	57
Lubuk Baja	-	151	6	66
Batu Ampar	-	21	6	15
Bengkong	-	-	19	-
Kota Batam Batam Municipality	-	484	141	239

Sumber/Source: Dinas Kesehatan Kota Batam/ Health Service Agency Batam Municipality

Lanjutan Tabel/Continued Table 4.2.3

Kecamatan Subdistrict	Dokter Gigi Dentists	
	Puskesmas Public Health Center	Rumah Sakit Hospital
(1)	(2)	(3)
Belakang Padang	1	-
Bulang	1	-
Galang	2	-
Sungai Beduk	2	-
Nongsa	2	1
Sagulung	6	1
Batam Kota	5	9
Sekupang	8	3
Batu Aji	3	9
Lubuk Baja	2	10
Batu Ampar	1	3
Bengkong	3	-
Kota Batam Batam Municipality	36	36

Sumber/Source: Dinas Kesehatan Kota Batam/ Health Service Agency Batam Municipality

Tabel
Table 4.2.4

Jumlah Rumah Sakit Umum, Rumah Sakit Khusus, Rumah Sakit/Rumah Bersalin, Puskesmas, Klinik/Balai Kesehatan, Posyandu, dan Polindes di Kota Batam, 2021 dan 2022
Number of General Hospital, Special Hospital, Maternity Hospital and Public Health Center, Medical Clinic, Integrated Service Post, Village Maternity Cottage in Batam Municipality, 2021 and 2022

Kecamatan Subdistrict	Rumah Sakit Umum General Hospital		Rumah Sakit Khusus Special Hospital	
	2021	2022	2021	2022
(1)	(2)	(3)	(4)	(5)
Belakang Padang	-	-	-	-
Bulang	-	-	-	-
Galang	-	-	1	1
Sungai Beduk	1	1	-	-
Nongsa	2	1	-	-
Sagulung	1	2	-	-
Batam Kota	4	4	2	-
Sekupang	1	1	-	-
Batu Aji	4	3	1	-
Lubuk Baja	2	3	1	-
Batu Ampar	2	1	-	-
Bengkong	-	-	-	-
Kota Batam Batam Municipality	16	16	5	1

Lanjutan Tabel/Continued Table 4.2.4

Kecamatan Subdistrict	Rumah Sakit Bersalin/ Rumah Bersalin Maternity Hospital		Puskesmas Public Health Center	
	2021	2022	2021	2022
(1)	(6)	(7)	(8)	(9)
Belakang Padang	-	-	1	1
Bulang	-	-	1	1
Galang	-	-	2	2
Sungai Beduk	-	-	1	1
Nongsa	-	-	3	2
Sagulung	-	-	2	3
Batam Kota	-	2	3	2
Sekupang	-	-	3	3
Batu Aji	-	1	2	2
Lubuk Baja	-	1	1	1
Batu Ampar	-	-	1	1
Bengkong	-	-	1	2
Kota Batam Batam Municipality	-	4	21	21

Lanjutan Tabel/*Continued Table* 4.2.4

Kecamatan <i>Subdistrict</i>	Klinik/Balai Kesehatan <i>Medical Clinic</i>		Polindes <i>Village Maternity Cottage</i>	
	2021	2022	2021	2022
(1)	(10)	(11)	(12)	(13)
Belakang Padang	-	-	6	6
Bulang	1	1	2	2
Galang	-	-	12	14
Sungai Beduk	12	12	1	2
Nongsa	-	24	1	-
Sagulung	23	9	-	-
Batam Kota	37	61	-	-
Sekupang	16	2-	-	-
Batu Aji	-	2-	-	-
Lubuk Baja	-	26	-	-
Batu Ampar	-	7	1	-
Bengkong	-	16	-	-
Kota Batam <i>Batam Municipality</i>	89	196	23	24

Tabel 4.2.5 Jumlah Kasus Penyakit dan Jenis Penyakit di Kota Batam, 2022
Table 4.2.5 Number of Disease Cases and Type of Disease in Batam Municipality, 2022

Kecamatan Subdistrict	Malaria (Suspek) Malaria (Suspect)	TB Paru Tuberculosis	Pneumonia Pneumonia	Kusta Leprosy
(1)	(2)	(3)	(4)	(5)
Belakang Padang	-	41	5	-
Bulang	-	25	10	-
Galang	-	57	3	-
Sungai Beduk	-	230	33	2
Nongsa	8	572	91	5
Sagulung	4	248	49	3
Batam Kota	-	495	978	4
Sekupang	1	479	287	-
Batu Aji	-	453	483	2
Lubuk Baja	-	295	507	2
Batu Ampar	1	173	262	-
Bengkong	-	433	57	1
Kota Batam Batam Municipality	14	3501	2765	19

Lanjutan Tabel/Continued Table 4.2.5

Kecamatan Subdistrict	Tetanus Neonatorum	Campak Measles	Diare Diarrhea	DBD Dengue Hemorrhagic Fever
(1)	(6)	(7)	(8)	(9)
Belakang Padang	-	-	336	-
Bulang	-	-	174	3
Galang	-	1	283	3
Sungai Beduk	-	18	233	55
Nongsa	-	54	401	135
Sagulung	-	22	568	60
Batam Kota	-	53	4535	235
Sekupang	-	39	695	105
Batu Aji	-	39	635	61
Lubuk Baja	-	8	364	78
Batu Ampar	-	2	358	39
Bengkong	-	40	988	128
Kota Batam Batam Municipality	-	276	9570	902

Sumber/Source: Dinas Kesehatan Kota Batam/ Health Service Agency Batam Municipality

Tabel
Table 4.2.6

Jumlah Remaja Usia 15-24 Tahun yang Mendapat Penyuluhan Tentang Kesehatan Reproduksi (Kespro), HIV/AIDS, dan Keluarga Berencana (KB) Menurut Kecamatan (kali) di Kota Batam, 2022

Number of Adolescents Aged 15-24 Years Who Received Counselling on reproductive Health, HIV/AIDS, and Family Planning by Subdistrict (times) in Batam Municipality, 2022

Kecamatan Subdistrict	Penyuluhan Kespro Reproductive Health Counseling	Penyuluhan HIV/ AIDS HIV/AIDS Counseling	Penyuluhan KB Family Planning Counseling
(1)	(2)	(3)	(4)
Belakang Padang	0	0	0
Bulang	0	0	0
Galang	0	0	0
Sungai Beduk	25	0	25
Nongsa	25	0	25
Sagulung	25	0	25
Batam Kota	25	0	25
Sekupang	25	0	25
Batu Aji	25	0	25
Lubuk Baja	25	0	25
Batu Ampar	0	0	0
Bengkong	25	0	25
Kota Batam Batam Municipality	200	0	200

Sumber/Source: Dinas Pemberdayaan Perempuan, Perlindungan Anak, Pendidikan Penduduk dan Keluarga Berencana (DP3APPKB) Kota Batam/ Foman Empowerment, Population Control, and Family Planning Office of Batam Municipality

Tabel
Table 4.2.7

Jumlah Klinik Keluarga Berencana (KKB) dan Pos Pelayanan Keluarga Berencana Desa (PPKBD) Menurut Kecamatan di Kota Batam, 2022
Number of Family Planning Clinics (FPC) and Village Family Planning Service Posts by Subdistrict in Batam Municipality, 2022

Kecamatan Subdistrict	KKB Family Planning Clinics	PPKBD Village Family Planning Service Posts
(1)	(2)	(3)
Belakang Padang	1	6
Bulang	14	6
Galang	30	8
Sungai Beduk	26	4
Nongsa	40	6
Sagulung	16	4
Batam Kota	43	6
Sekupang	37	7
Batu Aji	47	4
Lubuk Baja	13	5
Batu Ampar	16	4
Bengkong	38	4
Kota Batam Batam Municipality	321	64

Sumber/Source: Dinas Pemberdayaan Perempuan, Perlindungan Anak, Pengendalian Penduduk dan Keluarga Berencana (DP3APPKB) Kota Batam/ Foman Empowerment, Population Control, and Family Planning Office of Batam Municipality

Tabel
Table 4.2.8

Jumlah Pasangan Usia Subur dan Peserta KB Aktif Menurut Kecamatan di Kota Batam, 2022

Number of Fertile age Couples and Active Family Planning Participants by Subdistrict in Batam Municipality, 2022

Kecamatan Subdistrict	Jumlah PUS Number of Fertile Age Couples	Peserta KB Aktif/Active Family Planning Participant			
		IUD	MOW	MOP	Kondom
(1)	(2)	(3)	(4)	(5)	(6)
Belakang Padang	2 441	43	53	4	15
Bulang	1 788	8	26	0	5
Galang	2 737	15	39	1	2
Sungai Beduk	17 193	741	906	22	566
Nongsa	35 299	1 082	1 699	10	118
Sagulung	13 680	416	475	39	467
Batam Kota	24 790	1 751	780	20	459
Sekupang	22 714	1 228	825	26	290
Batu Aji	21 077	725	1 066	26	637
Lubuk Baja	6 726	266	107	2	46
Batu Ampar	8 008	238	207	8	95
Bengkong	15 563	548	322	25	127
Kota Batam Batam Municipality	172 016	7 061	6 505	183	2 827

Lanjutan Tabel/*Continued Table* 4.2.8

Kecamatan <i>Subdistrict</i>	Peserta KB Aktif/ <i>Active Family Planning Participant</i>			
	Implant	Suntik	Pil	Jumlah
(1)	(7)	(8)	(9)	(10)
Belakang Padang	93	912	211	180
Bulang	73	1 103	146	209
Galang	136	1 200	304	180
Sungai Beduk	189	1 889	830	3 420
Nongsa	296	2 534	1 276	12 332
Sagulung	714	5 941	2 694	824
Batam Kota	323	3 106	1 456	5 095
Sekupang	549	3 764	1 682	4 008
Batu Aji	452	2 569	1 266	4 423
Lubuk Baja	117	1 278	590	6 787
Batu Ampar	164	1 595	918	1 504
Bengkong	176	2 298	1 371	4 531
Kota Batam <i>Batam Municipality</i>	3 282	28 189	12 744	43 493

Sumber/*Source*: Dinas Pemberdayaan Perempuan, Perlindungan Anak, Pendidikan Penduduk dan Keluarga Berencana (DP3APPKB) Kota Batam/ *Foman Empowerment, Population Control, and Family Planning Office of Batam Municipality*

4.3 AGAMA DAN SOSIAL LAINNYA / RELIGION AND OTHER SOCIAL AFFAIRS

Tabel 4.3.1 Jumlah Tempat Peribadatan Menurut Kecamatan di Kota Batam, 2022
Table 4.3.1 Number of Places of Worship by Subdistrict and Religion in Batam Municipality, 2022

Kecamatan Subdistrict	Masjid Mosque	Mushola Pray Room	Gereja Church	Pura Temple	Vihara	Klenteng
(1)	(2)	(3)	(4)	(5)	(6)	(7)
Belakang Padang	26	34	...	-	1	...
Bulang	26	10	...	-	-	...
Galang	54	24	...	-	5	...
Sungai Beduk	75	80	...	1	3	...
Nongsa	134	111	...	-	2	...
Sagulung	111	60	...	1	1	...
Batam Kota	99	-	...	-	5	...
Sekupang	135	104	...	1	4	...
Batu Aji	105	47	...	-	1	...
Lubuk Baja	35	43	...	-	13	...
Batu Ampar	45	42	...	-	3	...
Bengkong	67	61	...	-	-	...
Kota Batam Batam Municipality	912	616	...	3	38	...

Sumber/Source: Kementerian Agama Kota Batam/Ministry of Religion in Batam Municipality

Tabel
Table 4.3.2

Talak dan Cerai Menurut Kecamatan di Kota Batam, 2022
Number of Divorces by Subdistrict in Batam Municipality, 2022

Kecamatan Subdistrict	Talak dan Cerai Divorces		
	Cerai Talak Proposed Divorce	Cerai Gugat Complete Divorce	Jumlah Cerai Total Divorce
(1)	(2)	(3)	(4)
Belakang Padang	4	21	25
Bulang	3	12	15
Galang	1	13	14
Sungai Beduk	29	94	123
Nongsa	80	194	274
Sagulung	38	110	148
Batam Kota	92	266	358
Sekupang	122	308	430
Batu Aji	50	129	179
Lubuk Baja	32	121	153
Batu Ampar	32	68	100
Bengkong	55	197	252
Kota Batam Batam Municipality	538	1 533	2 071

Sumber/Source: Pengadilan Agama Kota Batam/Ministry of Religion in Batam Municipality

Tabel 4.3.3 **Jumlah Perceraian Menurut Faktor di Kota Batam, 2020-2022**
Table 4.3.3 **Number of Divorces by Factors in Batam Municipality, 2020-2022**

Faktor-faktor Perceraian <i>Divorce Factor</i>	2021	2022
(1)	(2)	(3)
Zina <i>Adultery</i>	1	-
Mabuk <i>Drunk</i>	3	-
Madat <i>Opium</i>	2	-
Judi <i>Gambling</i>	3	1
Meninggalkan Salah Satu Pihak <i>Split Up</i>	131	233
Dihukum Penjara <i>Jail</i>	4	7
Poligami <i>Polygamy</i>	3	4
Kekerasan Dalam Rumah Tangga <i>Domestic Violence</i>	8	6
Cacat Badan <i>Disability</i>	0	3
Perselisihan dan Pertengkar Terus Menerus <i>Constant Disputes and Quarel</i>	1487	1407
Kawin Paksa <i>Forced Marriage</i>	1	-
Murtad <i>Apostate</i>	16	12
Ekonomi <i>Economy</i>	57	57
Jumlah Total	1716	1730

Sumber/Source: Pengadilan Agama Kota Batam/Ministry of Religion in Batam Municipality

4.4 KEMISKINAN DAN PEMBANGUNAN MANUSIA / POVERTY AND HUMAN DEVELOPMENT

Tabel 4.4.1 Garis Kemiskinan, Jumlah, dan Persentase Penduduk Miskin di Kota Batam, 2017-2022
Poverty Line, Number, and Percentage of Poor People in Batam Municipality, 2017 - 2022

Tahun Year	Garis Kemiskinan (rupiah/ kapita/bulan) Urban Poverty Line (rupiah/ capita/month)	Jumlah Penduduk Miskin (juta) Number of Poor People (million)	Persentase Penduduk Miskin Percentage of Poor People
(1)	(2)	(3)	(4)
2017	591 589	61,16	4,81
2018	650 406	67,41	5,11
2019	686 956	66,21	4,85
2020	707 856	67,06	4,75
2021	740 109	77,17	5,05
2022	783 730	82,59	5,19

Sumber: BPS Kota Batam
Source: BPS-Statistics of Batam Municipality

Tabel
Table 4.4.2

Indeks Kedalaman Kemiskinan dan Indeks Keparahan Kemiskinan di Kota Batam, 2017-2022
Poverty Gap Index and Poverty Severity Index in Batam Municipality, 2017 - 2022

Tahun Year	Indeks Kedalaman Kemiskinan Poverty Gap Index	Indeks Keparahan Kemiskinan Poverty Severity Index
(1)	(2)	(4)
2017	0,79	0,22
2018	0,81	0,19
2019	0,53	0,09
2020	0,70	0,20
2021	0,89	0,25
2022	0,76	0,17

Sumber: BPS Kota Batam

Source: BPS-Statistics of Batam Municipality

Tabel
Table 4.4.3**Indeks Pembangunan Manusia di Kota Batam, 2018-2022**
Human Development Index in Batam Municipality, 2018-2022

Komponen IPM HDI Component	2018	2019	2020	2021	2022
(1)	(2)	(3)	(4)	(5)	(6)
Angka Harapan Hidup <i>Life Expectancy</i>	73,24	73,29	73,33	73,36	73,62
Harapan Lama Sekolah <i>School Expectancy Years</i>	12,95	13,15	13,16	13,17	13,32
Rata-rata Lama Sekolah <i>Mean Years Schooling</i>	11,12	11,13	11,14	11,15	11,17
Pengeluaran Per Kapita Disesuaikan (ribu rupiah) <i>Adjusted Purchasing Power</i> <i>(thousand rupiahs)</i>	17 560,00	18 146,00	18 095,00	18 034,00	18 506,00
Indeks Pembangunan Manusia Human Development Index	80,54	81,09	81,11	81,12	81,67

Sumber: BPS Kota Batam

Source: BPS-Statistics of Batam Municipality

4.5 KRIMINALITAS / CRIME

Tabel 4.5.1 Jumlah Tindak Pidana, Risiko Penduduk Terjadi Tindak Pidana per 100.000 Penduduk, Persentase Penyelesaian Tindak Pidana, dan Selang Waktu Terjadinya Tindak Pidana Menurut Kepolisian Resort di Kota Batam, 2017-2022
Number of Crime, Crime Rate per 100,000 Population, Percentage of Crime Clearance, and Time Interval of Crime Occurance by Departmental (Resort) Police Office in Batam Municipality, 2017-2022

Tahun Year	Jumlah Tindak Pidana Number of Crime	Risiko Penduduk Terjadi Tindak Pidana per 100.000 Penduduk Crime Rate per 100,000 Population	Selang Waktu Terjadinya Tindak Pidana Time Interval of Crime Occurance	Persentase Penyelesaian Tindak Pidana (persen) Percentage of Crime Clearance (percentage)
(1)	(2)	(3)	(4)	(5)
2017	1 180	99	7	58
2018	1 268	106	7	78
2019	1 415	118	6	75
2020	1 379	115	6	72
2021	1 059	89	8	60
2022	2 467	184	...	63

Sumber/Source : Kepolisian Resor Kota Barelang/State Police of Batam Municipality

Tabel
Table 4.5.2

Jumlah Kejahatan/Tindak Pidana yang Dilaporkan dan Diselesaikan Menurut Tahun di Kota Batam, 2019 - 2021
Number of Crime Reported and Solved by Year in Batam Municipality, 2020 - 2022

Tahun Year	Jumlah Kejahatan/Tindak Pidana Number of Crimes	
	Dilaporkan Reported	Diselesaikan Solved
(1)	(2)	(3)
2020	1379	998
2021	1059	638
2022	1515	952

Sumber/Source : Kepolisian Resor Kota Barelang/State Police of Batam Municipality

Tabel
Table 4.5.3

Banyaknya Tindak Kriminalitas Menurut Tahun di Kota Batam, 2019-2021
Number of Crime Classified by Year in Batam Municipality, 2019-2022

Tahun Year	Curat Theivery		Curanmor Vehicles Thievery		Curas Violent Theft	
	JTP	PTP	JTP	PTP	JTP	PTP
(1)	(2)	(3)	(4)	(5)	(6)	(7)
2019	128	64	167	323	164	65
2020	117	61	186	439	215	51
2021	83	29	255	117	57	42
2022	88	...	187	...	58	...

Lanjutan Tabel/*Continued Table* 4.5.3

Tahun Year	Anirat <i>Severe Persecution</i>		Kebakaran <i>Fire</i>		Pembunuhan <i>Murder</i>	
	JTP	PTP	JTP	PTP	JTP	PTP
(1)	(2)	(3)	(4)	(5)	(6)	(7)
2019	133	103	11	12	0	0
2020	144	111	14	14	3	3
2021	143	91	11	9	2	2
2022	91	...	7	...	3	...

<https://batamkota.bps.go.id>

Lanjutan Tabel/Continued Table 4.5.3

Tahun Year	Perkosaan Violation		Penadahan Fencing		Tipu/Gelap Froud	
	JTP	PTP	JTP	PTP	JTP	PTP
(1)	(2)	(3)	(4)	(5)	(6)	(7)
2019	20	19	32	28	100	57
2020	19	15	19	19	97	50
2021	18	15	15	14	72	37
2022	2	...	1	...	34	...

Lanjutan Tabel/*Continued Table* 4.5.3

Tahun Year	Cubis Theft		Narkoba Drugs		Jumlah Total	
	JTP	PTP	JTP	PTP	JTP	PTP
(1)	(2)	(3)	(4)	(5)	(6)	(7)
2019	156	11	2	2	913	784
2020	131	61	1	1	945	825
2021	90	61	0	0	746	417
2022	177	...	56	...	704	...

Sumber/Source : Kepolisian Resor Kota Bareleng/State Police of Batam Municipality

<https://batamkota.bps.go.id>



PERTANIAN, PETERNAKAN, DAN PERIKANAN *AGRICULTURE, LIVESTOCK, AND FISHERY*

PRODUKSI TANAMAN SAYURAN, BIOFARMAKA, TANAMAN HIAS DAN BUAH-BUAHAN DI KOTA BATAM, 2022

*PRODUCTION OF VEGETABLES, MEDICAL PLANTS, ORNAMENTAL
PLANTS, AND FRUITS OF BATAM MUNICIPALITY, 2022*

Sayuran/Vegetables
Kangkung/Water Spinach
17.332

Biofarmaka/Medical
Jahe/Ginger
8.465

Tanaman Hias/Ornamental
Mawar/Rose
1.115

Buah/Fruits
Mangga/Mango
1.343



SUMBER:
SOURCE:

Badan Pusat Statistik Kota Batam
BPS-Statistics of Batam Municipality

PENJELASAN TEKNIS

1. Pengumpulan Data Statistik Pertanian diselenggarakan oleh Badan Pusat Statistik bekerja sama dengan Dinas Ketahanan Pangan dan Pertanian serta Dinas Perikanan.
2. Data Pokok Tanaman Pangan yang dikumpulkan adalah luas panen dan produktivitas/ hasil per hektar. Produksi tanaman pangan merupakan hasil perkalian antara luas panen dengan produktivitas.
3. Jenis Data Tanaman Pangan yang dikumpulkan mencakup palawija (jagung manis, kedelai, kacang tanah, ubi kayu dan ubi jalar).
4. Pengumpulan Data Luas Panen dilakukan setiap bulan oleh mantri pertanian/ kepala cabang dinas kecamatan (KCD) dan dilaporkan menggunakan form Statistik Pertanian. Pengumpulan data dilakukan dengan pendekatan area kecamatan di seluruh wilayah Indonesia. Pengumpulan data di tingkat kecamatan didasarkan pada hasil pengumpulan data dari seluruh kelurahan di kecamatan tersebut.
5. Pengumpulan Data Produktivitas Tanaman Pangan dilakukan pada waktu panen petani melalui Survei Ubinan dengan pendekatan rumah tangga menggunakan formulir UB-S. Periode pengumpulan data dilakukan setiap empat bulanan dengan petugas yaitu Koordinator Statistik Kecamatan (KSK) bersama KCD.

TECHNICAL NOTES

1. *The Agricultural Statistics Data Collection was organized by BPS-Statistics Indonesia collaboration with Food Security and Food Crops Service.*
2. *The Basic Data of Food Crops collected are harvested area and productivity/ yield per hectare. Food Crop Production is the result of multiplication between the harvested area with productivity.*
3. *Types of Food Crops Data collected include of secondary crops (maize, soybean, peanut, cassava and sweet potato).*
4. *Harvested Area Data Collection conducted every month by the agriculture field officer/ head of branch office sub district (KCD) and reported using the form Agricultural Statistics. Data collection is done with the approach of district area throughout the Indonesia. Harvested area data collection at district level is based on the result of data collection from all the villages/ urban villages in the districts.*
5. *Food Crops Productivity Data Collection conducted at the time of harvesting through Crop Cutting Survey with the approach of household using the UB-S form. Period of data collection is done in every sub-round/ four monthly in every sub-round/ four monthly by Sub-district Statistical Coordinator (KSK) accompanied with KCD.*

6. Data Populasi Ternak bersumber dari hasil Survei Peternakan Nasional, sedangkan data jumlah pemotongan ternak merupakan hasil Survei Laporan Pemotongan Ternak. Pengumpulan data pemotongan ternak dilakukan secara lengkap di seluruh Indonesia dari Rumah Potong Hewan (RPH) dan keurmaster setiap triwulan.
 7. Data Statistik Perikanan merupakan data sekunder yang bersumber dari Dinas Perikanan. Statistik Perikanan dibedakan atas Perikanan Tangkap dan Perikanan Budidaya. Perikanan Tangkap diklasifikasikan atas penangkapan ikan di laut dan perairan umum. Perikanan Budidaya terdiri atas budidaya laut dan kolam air tawar.
6. *Livestock Population Data' source is obtained from the National Livestock Survey, while data on the number of slaughter houses is the results of Slaughter House Report Survey. The data collection carried out with the complete enumeration of slaughter houses throughout Indonesia from the Slaughter House (RPH) and keurmater quarterly.*
 7. *Fishery Statistics are secondary data obtained from the Fishery Service. These data are categorized into capture fisheries and aquaculture. Capture fisheries are further classified into marine and inland open water. Aquaculture are further classified into marine and fresh waterpond.*



ULASAN

Subsektor hortikultura yang berada di Kota Batam yaitu tanaman sayuran, tanaman sayuran dan buah-buahan semusim, tanaman biofarmaka, tanaman hias dan buah-buahan. Adapun ketimun merupakan tanaman yang produksinya paling besar pada tahun 2022. Selama tahun 2022, luas panen tanaman cabai di Kota Batam mencapai 163 hektar dengan nilai produksi 19.724 ton.

Kemudian banyaknya produksi perkebunan, peternakan dan perikanan dapat dilihat pada tabel 5.3. s.d tabel 5.5.

DESCRIPTION

Horticultural sub-sector located in Batam City are vegetable crops, annual vegetable and fruit crops, biopharmaca plants, ornamental plants and fruits. The cucumber is the largest crop production in 2022. During 2022, the cucumber crop harvest area in Batam Municipality reached 163 hectares with a production value of 19,724 tons.

Then the amount of plantation, livestock and fisheries production can be seen in table 5.3. s table 5.5.

<https://batamkota.bps.go.id>

5.1 HORTIKULTURA / HORTICULTURE

Tabel 5.1.1 Luas Panen Tanaman Sayuran Menurut Kecamatan dan Jenis Tanaman (ha) di Kota Batam, 2022 dan 2021
Table 5.1.1 Harvested Area of Vegetables by Subdistrict and Kind of Plant (ha) in Batam Municipality, 2022 and 2021

Kecamatan Subdistrict	Bawang Daun Scallion		Bawang Merah Shallots		Bawang Putih Garlic	
	2022	2021	2022	2021	2022	2021
(1)	(2)	(3)	(4)	(5)	(6)	(7)
Belakang Padang	-	-	-	-	-	-
Bulang	-	-	-	1	-	-
Galang	15	13	-	1	-	-
Sungai Beduk	-	-	-	-	-	-
Sagulung	12	16	-	2	-	-
Nongsa	16	8	-	2	-	-
Batam Kota	-	-	-	-	-	-
Sekupang	-	-	-	2	-	-
Batu Aji	-	-	-	-	-	-
Lubuk Baja	-	-	-	-	-	-
Batu Ampar	-	-	-	-	-	-
Bengkong	-	-	-	-	-	-
Kota Batam Batam Municipality	43	37	-	8	-	-

Lanjutan Tabel/*Continued Table* 5.1.1

Kecamatan Subdistrict	Bayam <i>Spinach</i>		Blewah <i>Blewah</i>		Buncis <i>String Bean</i>	
	2022	2021	2022	2021	2022	2021
(1)	(8)	(9)	(10)	(11)	(12)	(13)
Belakang Padang	-	-	-	-	-	-
Bulang	13	61	-	-	-	15
Galang	44	38	-	-	-	-
Sungai Beduk	12	14	-	-	-	-
Sagulung	74	57	-	-	-	-
Nongsa	53	18	-	-	-	-
Batam Kota	12	-	-	-	-	-
Sekupang	12	15	-	-	-	-
Batu Aji	13,5	13	-	-	-	-
Lubuk Baja	-	-	-	-	-	-
Batu Ampar	-	-	-	-	-	-
Bengkong	-	-	-	-	-	-
Kota Batam Batam Municipality	234	216	-	-	-	15

Lanjutan Tabel/Continued Table 5.1.1

Kecamatan Subdistrict	Cabai Besar/TW/Teropong Chili/Big Chili		Cabai Rawit Cayenne Pepper		Jamur Mushrooms	
	2022	2021	2022	2021	2022	2021
(1)	(14)	(15)	(16)	(17)	(18)	(19)
Belakang Padang	-	-	-	-	-	-
Bulang	9	47	6	44	-	-
Galang	-	-	16	13	-	-
Sungai Beduk	-	-	3	4	-	-
Sagulung	-	-	4,75	6	-	-
Nongsa	-	-	23	1	-	-
Batam Kota	-	-	-	-	-	-
Sekupang	-	-	-	3	-	-
Batu Aji	-	-	8	1	-	-
Lubuk Baja	-	-	-	-	-	-
Batu Ampar	-	-	-	-	-	-
Bengkong	-	-	-	-	-	-
Kota Batam Batam Municipality	9	47	61	72	-	-



Lanjutan Tabel/*Continued Table* 5.1.1

Kecamatan <i>Subdistrict</i>	Kacang Merah <i>Red Beans</i>		Kacang Panjang <i>Long Beans</i>		Kangkung <i>Water Spinach</i>	
	2022	2021	2022	2021	2022	2021
(1)	(20)	(21)	(22)	(23)	(24)	(25)
Belakang Padang	-	-	-	-	-	-
Bulang	-	-	8	36	15	50
Galang	-	-	28	40	38	39
Sungai Beduk	-	-	13	12	12	18
Sagulung	-	-	57	43	61	50
Nongsa	-	-	21	5.3	44	15
Batam Kota	-	-	-	-	15	1
Sekupang	-	-	12	9	11	14
Batu Aji	-	-	6	13	27.5	16
Lubuk Baja	-	-	-	-	-	-
Batu Ampar	-	-	-	-	-	-
Bengkong	-	-	-	-	-	-
Kota Batam <i>Batam Municipality</i>	-	-	145	158	224	203

Lanjutan Tabel/Continued Table 5.1.1

Kecamatan Subdistrict	Kembang Kol Cauliflower		Kentang Potato		Ketimun Cucumber	
	2022	2021	2022	2021	2022	2021
(1)	(26)	(27)	(28)	(29)	(30)	(31)
Belakang Padang	-	-	-	-	-	-
Bulang	-	-	-	-	15	48
Galang	-	-	-	-	33	33
Sungai Beduk	-	-	-	-	12	13
Sagulung	-	-	-	-	63	48
Nongsa	-	-	-	-	22	10
Batam Kota	-	-	-	-	-	-
Sekupang	-	-	-	-	12	9
Batu Aji	-	-	-	-	6	13
Lubuk Baja	-	-	-	-	-	-
Batu Ampar	-	-	-	-	-	-
Bengkong	-	-	-	-	-	-
Kota Batam Batam Municipality	-	-	-	-	163	174

Lanjutan Tabel/Continued Table 5.1.1

Kecamatan Subdistrict	Kubis Cabbage		Labu Siam Chayote		Lobak Radish	
	2022	2021	2022	2021	2022	2021
(1)	(32)	(33)	(34)	(35)	(36)	(37)
Belakang Padang	-	-	-	-	-	-
Bulang	-	-	-	-	-	-
Galang	-	-	-	-	-	-
Sungai Beduk	-	-	-	-	-	-
Sagulung	-	-	-	-	-	-
Nongsa	-	-	1	-	-	-
Batam Kota	-	-	-	-	-	-
Sekupang	-	-	-	-	-	-
Batu Aji	-	-	-	-	-	-
Lubuk Baja	-	-	-	-	-	-
Batu Ampar	-	-	-	-	-	-
Bengkong	-	-	-	-	-	-
Kota Batam Batam Municipality	-	-	1	-	-	-

Lanjutan Tabel/Continued Table 5.1.1

Kecamatan Subdistrict	Melon Melon		Paprika Bell Pepper		Petsai/Sawi Chinese Cabbage/ Mustard Green	
	2022	2021	2022	2021	2022	2021
(1)	(38)	(39)	(40)	(41)	(42)	(43)
Belakang Padang	-	-	-	-	-	-
Bulang	-	-	-	-	11.5	31
Galang	-	-	-	-	28	16
Sungai Beduk	-	-	-	-	-	-
Sagulung	-	-	-	-	17	24
Nongsa	2	-	-	-	37	15
Batam Kota	-	-	-	-	-	1
Sekupang	-	-	-	-	12	7
Batu Aji	-	-	-	-	1	2
Lubuk Baja	-	-	-	-	-	-
Batu Ampar	-	-	-	-	-	-
Bengkong	-	-	-	-	-	-
Kota Batam Batam Municipality	2	-	-	-	107	96



Lanjutan Tabel/Continued Table 5.1.1

Kecamatan Subdistrict	Semangka Watermelon		Stroberi Strawberry		Terung Eggplant	
	2022	2021	2022	2021	2022	2021
(1)	(44)	(45)	(46)	(47)	(48)	(49)
Belakang Padang	-	-	-	-	-	-
Bulang	-	-	-	-	-	9
Galang	9	14	-	-	-	-
Sungai Beduk	-	-	-	-	-	-
Sagulung	-	2	-	-	3.5	9
Nongsa	2	-	-	-	9	-
Batam Kota	-	-	-	-	-	-
Sekupang	-	-	-	-	-	4
Batu Aji	-	-	-	-	-	-
Lubuk Baja	-	-	-	-	-	-
Batu Ampar	-	-	-	-	-	-
Bengkong	-	-	-	-	-	-
Kota Batam Batam Municipality	11	16	-	-	13	22

Lanjutan Tabel/Continued Table 5.1.1

Kecamatan Subdistrict	Tomat/Tomato		Wortel/Carrot	
	2022	2021	2022	2021
(1)	(50)	(51)	(52)	(53)
Belakang Padang	-	-	-	-
Bulang	-	-	-	-
Galang	-	-	-	-
Sungai Beduk	-	-	-	-
Sagulung	-	-	-	-
Nongsa	-	-	-	-
Batam Kota	-	-	-	-
Sekupang	-	-	-	-
Batu Aji	-	-	-	-
Lubuk Baja	-	-	-	-
Batu Ampar	-	-	-	-
Bengkong	-	-	-	-
Kota Batam Batam Municipality	-	-	-	-

Sumber/Source: BPS, Statistik Pertanian Hortikultura SPH-SBS/BPS-Statistics Indonesia, Agricultural Statistic for Horticulture SPH-SBS

Tabel
Table 5.1.2

Produksi Tanaman Sayuran Menurut Kecamatan dan Jenis Tanaman (kuintal) di Kota Batam, 2021 dan 2020
Production of Vegetables by Subdistrict and Kind of Plant (quintal) in Batam Municipality, 2021 and 2020

Kecamatan Subdistrict	Bawang Daun/Scallion		Bawang Merah/Shallots	
	2022	2021	2022	2021
(1)	(2)	(3)	(4)	(5)
Belakang Padang	-	-	-	-
Bulang	-	-	-	60
Galang	851	730	165	55
Sungai Beduk	-	-	-	-
Sagulung	1 080	1 070	-	60
Nongsa	383	455	-	26
Batam Kota	-	-	-	-
Sekupang	-	-	-	26
Batu Aji	-	80	-	-
Lubuk Baja	-	-	-	-
Batu Ampar	-	-	-	-
Bengkong	-	-	-	-
Kota Batam Batam Municipality	2314	2 335	165	227

Lanjutan Tabel/Continued Table 5.1.2

Kecamatan Subdistrict	Bawang Putih Garlic		Bayam Spinach		Blewah Blewah	
	2022	2021	2022	2021	2022	2021
(1)	(6)	(7)	(8)	(9)	(10)	(11)
Belakang Padang	-	-	-	-	-	-
Bulang	-	-	1 089,6	3 450	-	-
Galang	-	-	5 120	26 390	-	-
Sungai Beduk	-	-	1 320	1 446	-	-
Sagulung	-	-	7 220	4 890	-	-
Nongsa	-	-	1 268	1 810	-	-
Batam Kota	-	-	600	-	-	-
Sekupang	-	-	1 200	980	-	-
Batu Aji	-	-	1 171	930	-	-
Lubuk Baja	-	-	-	-	-	-
Batu Ampar	-	-	-	-	-	-
Bengkong	-	-	-	-	-	-
Kota Batam Batam Municipality	-	-	18 988.6	17 578	-	-



Lanjutan Tabel/*Continued Table* 5.1.2

Kecamatan <i>Subdistrict</i>	Buncis <i>String Bean</i>		Cabai Besar/TW/Teropong <i>Chili/Big Chili</i>		Cabai Rawit <i>Cayenne Pepper</i>	
	2022	2021	2022	2021	2022	2021
(1)	(12)	(13)	(14)	(15)	(16)	(17)
Belakang Padang	-	-	-	-	-	-
Bulang	125	15	1 152	4 820	764	4 760
Galang	-	-	-	-	2 640	3 680
Sungai Beduk	-	-	-	-	470	340
Sagulung	-	-	-	-	530	820
Nongsa	243	-	-	-	1 183	301
Batam Kota	-	-	-	-	-	-
Sekupang	-	-	-	-	-	310
Batu Aji	-	-	-	-	415	30
Lubuk Baja	-	-	-	-	-	-
Batu Ampar	-	-	-	-	-	-
Bengkong	-	-	-	-	-	-
Kota Batam <i>Batam Municipality</i>	368	15	1 152	4 820	6 002	10 241

Lanjutan Tabel/Continued Table 5.1.2

Kecamatan Subdistrict	Jamur Mushrooms		Kacang Merah Red Beans		Kacang Panjang Long Beans	
	2022	2021	2022	2021	2022	2021
(1)	(18)	(19)	(20)	(21)	(22)	(23)
Belakang Padang	-	-	-	-	-	-
Bulang	-	-	-	-	975	3 250
Galang	-	-	-	-	4 068	5 950
Sungai Beduk	-	-	-	-	1 750	1 610
Sagulung	-	-	-	-	7 200	5 010
Nongsa	-	-	-	-	786	362
Batam Kota	-	-	-	-	0	-
Sekupang	-	-	-	-	1 540	950
Batu Aji	-	-	-	-	710	1 600
Lubuk Baja	-	-	-	-	-	-
Batu Ampar	-	-	-	-	-	-
Bengkong	-	-	-	-	-	-
Kota Batam Batam Municipality	-	-	-	-	17 029	18 732

Lanjutan Tabel/Continued Table 5.1.2

Kecamatan Subdistrict	Kangkung Water Spinach		Kembang Kol Cauliflower		Kentang Potato	
	2022	2021	2022	2021	2022	2021
(1)	(24)	(25)	(26)	(27)	(28)	(29)
Belakang Padang	-	-	-	-	-	-
Bulang	1 210	2 560	-	-	-	-
Galang	4 480	4 320	-	-	-	-
Sungai Beduk	1 350	1 746	-	-	-	-
Sagulung	6 190	4 330	-	-	-	-
Nongsa	1 072	1 669	-	-	-	-
Batam Kota	800	30	-	-	-	-
Sekupang	790	1 140	-	-	-	-
Batu Aji	1 440	1 185	-	-	-	-
Lubuk Baja	-	-	-	-	-	-
Batu Ampar	-	-	-	-	-	-
Bengkong	-	-	-	-	-	-
Kota Batam Batam Municipality	17 332	16 980	-	-	-	-

Lanjutan Tabel/Continued Table 5.1.2

Kecamatan Subdistrict	Ketimun Cucumber		Kubis Cabbage		Labu Siam Chayote	
	2022	2021	2022	2021	2022	2021
(1)	(30)	(31)	(32)	(33)	(34)	(35)
Belakang Padang	-	-	-	-	-	-
Bulang	1 255	4 800	-	-	-	-
Galang	6 030	6 880	-	-	-	-
Sungai Beduk	1 460	1 850	-	-	-	-
Sagulung	7 240	5 500	-	-	-	-
Nongsa	1 247	840	-	-	20	-
Batam Kota	-	-	-	-	-	-
Sekupang	1 540	1 050	-	-	-	-
Batu Aji	952	1 180	-	-	-	-
Lubuk Baja	-	-	-	-	-	-
Batu Ampar	-	-	-	-	-	-
Bengkong	-	-	-	-	-	-
Kota Batam Batam Municipality	19 724	22 100	-	-	20	-

Lanjutan Tabel/Continued Table 5.1.2

Kecamatan Subdistrict	Lobak Radish		Melon Melon		Paprika Bell Pepper	
	2022	2021	2022	2021	2022	2021
(1)	(36)	(37)	(38)	(39)	(40)	(41)
Belakang Padang	-	-	-	-	-	-
Bulang	-	-	-	-	-	-
Galang	-	-	-	-	-	-
Sungai Beduk	-	-	-	-	-	-
Sagulung	-	-	-	-	-	-
Nongsa	-	-	400	-	-	-
Batam Kota	-	-	-	-	-	-
Sekupang	-	-	-	-	-	-
Batu Aji	-	-	-	-	-	-
Lubuk Baja	-	-	-	-	-	-
Batu Ampar	-	-	-	-	-	-
Bengkong	-	-	-	-	-	-
Kota Batam Batam Municipality	-	-	400	-	-	-

Lanjutan Tabel/Continued Table 5.1.2

Kecamatan Subdistrict	Petsai/Sawi Chinese Cabbage		Semangka Watermelon		Stroberi Strawberry	
	2022	2021	2022	2021	2022	2021
(1)	(42)	(43)	(44)	(45)	(46)	(47)
Belakang Padang	-	-	-	-	-	-
Bulang	1 545	1 650	-	2 800	-	-
Galang	1 848	1 050	1 800	-	-	-
Sungai Beduk	-	-	-	220	-	-
Sagulung	1 020	1 440	-	-	-	-
Nongsa	685	31 048	600	-	-	-
Batam Kota	-	60	-	-	-	-
Sekupang	660	380	-	-	-	-
Batu Aji	60	120	-	-	-	-
Lubuk Baja	-	-	-	-	-	-
Batu Ampar	-	-	-	-	-	-
Bengkong	-	-	-	-	-	-
Kota Batam Batam Municipality	5 818	5 785	2 400	3 020	-	-

Lanjutan Tabel/Continued Table 5.1.2

Kecamatan Subdistrict	Terung Eggplant		Tomat Tomato		Wortel Carrot	
	2022	2021	2022	2021	2022	2021
(1)	(10)	(11)	(12)	(13)	(14)	(15)
Belakang Padang	-	-	-	-	-	-
Bulang	-	400	-	-	-	-
Galang	-	-	-	-	-	-
Sungai Beduk	-	-	-	-	-	-
Sagulung	250	1 050	-	-	-	-
Nongsa	509	-	-	-	-	-
Batam Kota	-	-	-	-	-	-
Sekupang	-	490	-	-	-	-
Batu Aji	-	-	-	-	-	-
Lubuk Baja	-	-	-	-	-	-
Batu Ampar	-	-	-	-	-	-
Bengkong	-	-	-	-	-	-
Kota Batam Batam Municipality	759	1 940	-	-	-	-

Sumber/Source: BPS, Statistik Pertanian Hortikultura SPH-SBS/BPS-Statistics Indonesia, Agricultural Statistic for Horticulture SPH-SBS

Tabel
Table 5.1.3

Luas Panen Tanaman Sayuran dan Buah-Buahan Semusim Menurut Jenis Tanaman (ha) di Kota Batam, 2018 – 2022
Harvested Area of Seasonal Vegetables and Fruits by Kind of Plant (ha) in Batam Municipality, 2018 – 2022

Jenis Tanaman Kind of Plants	2018	2019	2020	2021	2022
(1)	(2)	(3)	(4)	(5)	(6)
Bawang Daun / <i>Wlech Onion</i>	40	49	57	38	43
Bawang Merah/ <i>Shallot</i>	1	1	3	8	3
Bawang Putih / <i>Garlic</i>	-	-	-	-	-
Bayam / <i>Spinach</i>	411	351	332	216	233,5
Blewah / <i>Blewah</i>	-	-	4	-	-
Buncis / <i>String Bean</i>	1	-	1	15	11
Cabai Besar / <i>Big Chili</i>	232	247	209	47	9
Cabai Rawit / <i>Cayenne Pepper</i>	133	120	104	72	60,75
Jamur / <i>Mushroom</i>	-	-	-	-	-
Kacang Merah / <i>Red Bean</i>	-	-	-	-	-
Kacang Panjang / <i>Yardlong Bean</i>	307	272	238	158,3	145
Kangkung / <i>Water Spinach</i>	441	357	308	203	223,5
Kembang Kol / <i>Cauliflower</i>	-	-	-	-	-
Jumlah/ Total	1 566	1 397	1 256	858,3	728,75

Lanjutan Tabel/Continued Table 5.1.3

Jenis Tanaman <i>Kind of Plants</i>	2018	2019	2020	2021	2022
(1)	(7)	(8)	(9)	(10)	(11)
Kentang/ <i>Potato</i>	-	-	-	-	0
Ketimun / <i>Cucumber</i>	281	268	225	174	163
Kubis/ <i>Cabbage</i>	-	-	-	-	0
Lubis Siam / <i>Chayote</i>	-	-	-	-	1
Lobak / <i>Radish</i>	-	-	-	-	0
Melon / <i>Melon</i>	-	-	5	-	2
Paprika / <i>Bell Pepper</i>	-	-	-	-	0
Petsai / <i>Chinese Cabbage</i>	297	325	223	96	106,5
Semangka / <i>Watermelon</i>	133	129	71	16	11
Stoberi / <i>Strawberry</i>	-	-	-	-	0
Terung / <i>Eggplant</i>	154	146	109	22	12,5
Tomat / <i>Tomato</i>	-	-	-	-	0
Wortel / <i>Carrot</i>	-	-	-	-	0
Jumlah/ Total	865	868	633	308	296

Sumber/Source: BPS, Statistik Pertanian Hortikultura SPH-SBS/BPS-Statistics Indonesia, Agricultural Statistic for Horticulture SPH-SBS

Tabel
Table 5.1.4

**Produksi Tanaman Sayuran dan Buah-Buahan Semusim
 Menurut Jenis Tanaman (kuintal) di Kota Batam, 2018- 2022**
*Production of Seasonal Vegetables and Fruits by Sub District
 and Kind of Plant (quintal) in Batam Municipality, 2018- 2022*

Jenis Tanaman Kind of Plants	2018	2019	2020	2021	2022
(1)	(2)	(3)	(4)	(5)	(6)
Bawang Daun / Scallion	3 755	3 385	3 175	2 335	2 314
Bawang Merah/ Shallot	10	50	750	227	165
Bawang Putih / Garlic	-	-	-	-	0
Bayam / Spinach	32 116	30 608	25 364	17 578	18 988
Blewah / Blewah	-	-	1 080	-	0
Buncis / String Bean	140	-	250	1 665	368
Cabai Besar / Big Chili	23 601	35 349	35 327	4 820	1 152
Cabai Rawit / Cayenne Pepper	12 519	15 720	13 765	10 241	6 002
Jamur / Mushroom	-	-	-	-	0
Kacang Merah / Red Bean	-	-	-	-	0
Kacang Panjang / Long Bean	35 148	31 918	26 249	18 732	17 029
Kangkung / Water Spinach	34 908	31 812	26 207	16 980	17 332
Kembang Kol / Cauliflower	-	-	-	-	0
Jumlah/ Total	142 197	148 842	132 167	90 955.8	63 350

Lanjutan Tabel/Continued Table 5.1.4

Jenis Tanaman Kind of Plants	2018	2019	2020	2021	2022
(1)	(7)	(8)	(9)	(10)	(11)
Kentang/ <i>Potato</i>	-	-	-	-	-
Ketimun / <i>Cucumber</i>	35 887	37 119	32 540	22 100	19 724
Kubis/ <i>Cabbage</i>	-	-	-	-	-
Lubis Siam / <i>Chayote</i>	-	-	-	-	20
Lobak / <i>Radish</i>	-	-	-	-	-
Melon / <i>Melon</i>	-	-	1 548	-	400
Paprika / <i>Bell Pepper</i>	-	-	-	-	-
Petsai/Sawi/ <i>Chinese Cabbage/Mustard Green</i>	17 283	20 400	14 726	5 785	5 818
Semangka / <i>Water Melon</i>	-	27 240	15 142	3 020	2 400
Stoberi / <i>Strawberry</i>	-	-	-	-	-
Terung / <i>Eggplant</i>	18 408	21 400	17 927	1 940	759
Tomat/ <i>Tomato</i>	-	-	-	-	-
Wortel/ <i>Carrot</i>	-	-	-	-	-
Jumlah/ Total	71 578	106 159	81 883	32 845	29 121

Sumber/Source: BPS, Statistik Pertanian Hortikultura SPH-SBS/BPS-Statistics Indonesia, Agricultural Statistic for Horticulture SPH-SBS

Tabel
Table 5.1.5

Luas Panen Tanaman Biofarmaka Menurut Kecamatan dan Jenis Tanaman (m²) di Kota Batam, 2022 dan 2021
Harvested Area of Medicinal Plants by Subdistrict and Kind of Plant (m²) in Batam Municipality, 2022 and 2021

Kecamatan Subdistrict	Jahe/Ginger		Laos/Lengkuas/Galanga	
	2022	2021	2022	2021
(1)	(2)	(3)	(4)	(5)
Belakang Padang	-	-	-	-
Bulang	20	150	50	290
Galang	1 050	870	1 100	900
Sungai Beduk	-	-	1 050	-
Sagulung	580	270	590	225
Nongsa	700	-	550	800
Batam Kota	-	20	-	-
Sekupang	500	800	750	1 000
Batu Aji	-	-	-	700
Lubuk Baja	-	-	-	-
Batu Ampar	-	-	-	-
Bengkong	400	85	210	50
Kota Batam Batam Municipality	3 250	2 195	4 300	3 965

Lanjutan Tabel/*Continued Table* 5.1.5

Kecamatan Subdistrict	Kencur/ <i>East Indian Galangal</i>		Kunyit/ <i>Turmeric</i>	
	2022	2021	2022	2021
(1)	(6)	(7)	(8)	(9)
Belakang Padang	-	-	-	-
Bulang	15	245	-	-
Galang	960	880	700	700
Sungai Beduk	-	-	-	-
Sagulung	280	170	360	200
Nongsa	150	-	1 100	-
Batam Kota	-	-	-	10
Sekupang	310	410	470	770
Batu Aji	-	-	100	400
Lubuk Baja	-	-	-	-
Batu Ampar	-	-	-	-
Bengkong	110	-	120	-
Kota Batam Batam Municipality	1 825	1 705	2 850	2 080

Sumber/*Source*: BPS, Statistik Pertanian Hortikultura SPH-TBF/*BPS-Statistics Indonesia, Agricultural Statistic for Horticulture SPH-TBF*

Tabel
Table 5.1.6

Produksi Tanaman Biofarmaka Menurut Kecamatan dan Jenis Tanaman (kg) di Kota Batam, 2022 and 2021
Production of Medicinal Plants by Subdistrict and Kind of Plant (kg) in Batam Municipality, 2022 and 2021

Kecamatan Subdistrict	Jahe/Ginger		Laos/Lengkuas/Galanga	
	2022	2021	2022	2021
(1)	(2)	(3)	(4)	(5)
Belakang Padang	-	-	-	-
Bulang	15	143	50	4 662
Galang	3 600	3 080	3 600	5 500
Sungai Beduk	-	-	2 420	1 631
Sagulung	1 410	900	1 865	1 830
Nongsa	2 100	-	2 970	2 750
Batam Kota	-	20	-	-
Sekupang	500	1 230	750	6 510
Batu Aji	-	-	-	5 800
Lubuk Baja	-	-	-	-
Batu Ampar	-	-	-	-
Bengkong	840	70	418	-
Kota Batam Batam Municipality	8 465	5 443	12 073	28 683

Lanjutan Tabel/*Continued Table* 5.1.6

Kecamatan <i>Subdistrict</i>	Kencur/ <i>East Indian Galangal</i>		Kunyit/ <i>Turmeric</i>	
	2022	2021	2022	2021
(1)	(6)	(7)	(8)	(9)
Belakang Padang	-	-	-	-
Bulang	20	215	-	4 380
Galang	2 490	2 310	1 800	3 100
Sungai Beduk	-	-	-	-
Sagulung	880	580	1 160	671
Nongsa	460	-	6 500	-
Batam Kota	-	-	-	40
Sekupang	310	1 280	470	2 651
Batu Aji	-	-	80	1 310
Lubuk Baja	-	-	-	-
Batu Ampar	-	-	-	-
Bengkong	240	-	215	-
Kota Batam <i>Batam Municipality</i>	4 400	4 385	10 225	12 152

Sumber/*Source*: BPS, Statistik Pertanian Hortikultura SPH-TBF/BPS-Statistics Indonesia, *Agricultural Statistic for Horticulture SPH-TBF*

Tabel
Table 5.1.7

Luas Panen Tanaman Biofarmaka Menurut Jenis Tanaman (m²) di Kota Batam, 2018–2022
Harvested Area of Medicinal Plants by Kind of Plant (m²) in Batam Municipality, 2018–2022

Jenis Tanaman Kind of Plants	2018	2019	2020	2021	2022
(1)	(2)	(3)	(4)	(5)	(6)
Dlango/Dringo/ <i>Calamus</i>	-	-	-	-	0
Jahe / <i>Ginger</i>	2 865	3 407	3 149	1 375	3 250
Kapulaga / <i>Java Cardamon</i>	-	-	-	-	0
Keji Beling / <i>Kecibeling</i>	-	-	-	-	0
Kencur / <i>East Indian Galangal</i>	3 125	3 555	2 865	1 150	1 825
Kunyit / <i>Tumeric</i>	3 965	5 480	4 478	1 335	2 850
Laos/Lengkuas/ <i>Galanga</i>	7 835	7 145	5 763	2 885	4 300
Lempuyang / <i>Zingiber Aromaticum</i>	-	-	-	-	0
Lidah Buaya / <i>Oliviera</i>	-	-	-	65	120
Mahkota Dewa / <i>God's Crown</i>	-	-	-	-	40
Mengkudu / <i>Pace</i>	-	-	-	-	167
Sambiloto / <i>King of Bitter</i>	-	-	-	-	310
Temuireng / <i>Black Tumeric</i>	-	-	-	-	0
Temukunci / <i>Chinese Keys</i>	-	-	-	-	0
Temulawak / <i>Java Tumeric</i>	-	-	-	50	120
Jumlah/ Total	17 790	19 587	16 255	6 860	12 982

Sumber/Source:

BPS, Statistik Pertanian Hortikultura SPH-TBF/BPS-Statistics Indonesia, Agricultural Statistic for Horticulture SPH-TBF

Tabel
Table 5.1.8

**Produksi Tanaman Biofarmaka Menurut Jenis Tanaman (kg)
di Kota Batam, 2018–2022**
**Production of Medicinal Plants by Kind of Plant (kg) in Batam
Municipality, 2018–2022**

Jenis Tanaman Kind of Plants	2018	2019	2020	2021	2022
(1)	(2)	(3)	(4)	(5)	(6)
Dlingo/Dringa/Sweet Root	-	-	-	-	-
Jahe / Ginger	6 385	10 430	9 884	5 443	8,465
Kapulaga / Java Cardamon	-	-	-	-	0
Keji Beling / Kecibeling	-	-	-	-	-
Kencur / East Indian Galangal	7 460	11 365	8 278	4 385	4,400
Kunyit / Turmeric	8 850	12 152	11 790	5 370	10,225
Laos/Lengkuas/ Galanga	22 324	28 683	22 844	11 484	12,073
Lempuyang / Zingiber Aromaticum	-	-	-	-	-
Lidah Buaya / Oliviera	-	-	-	136	400
Mahkota Dewa / God's Crown	-	-	-	-	1,280
Mengkudu / Pace	-	-	-	-	480
Sambiloto / King of Bitter	-	-	-	55	565
Temuireng / Black Turmeric	-	-	-	-	-
Temukunci / Chinese Keys	-	-	-	-	-
Temulawak / Java Turmeric	-	-	-	33	290
Jumlah/ Total	45 019	62 630	52 796	26 906	38,178

Sumber/Source: BPS, Statistik Pertanian Hortikultura SPH-TBF/BPS-Statistics Indonesia, Agricultural Statistic for Horticulture SPH-TBF

Tabel
Table 5.1.9

Luas Panen Tanaman Hias Menurut Kecamatan dan Jenis Tanaman (m²) di Kota Batam, 2022 and 2021
Harvested Area of Ornamental Plants by Subdistrict and Kind of Plant (m²) in Batam Municipality, 2022 and 2021

Kecamatan Subdistrict	Anggrek Pot/Orchid		Anggrek Potong/Orchid		Krisan/Chrysantemum	
	2022	2021	2022	2021	2022	2021
(1)	(2)	(3)	(4)	(5)	(6)	(7)
Belakang Padang	-	-	-	-	-	-
Bulang	-	-	-	-	-	-
Galang	-	-	-	-	-	-
Sungai Beduk	-	-	-	-	-	-
Sagulung	-	-	-	-	-	-
Nongsa	-	-	-	-	-	-
Batam Kota	-	-	-	10	-	-
Sekupang	135	85	-	-	-	-
Batu Aji	20	60	-	-	-	-
Lubuk Baja	-	-	-	-	-	-
Batu Ampar	-	-	55	75	-	-
Bengkong	-	-	-	-	-	-
Kota Batam Batam Municipality	155	145	55	85	-	-

Lanjutan Tabel/*Continued Table* 5.1.9

Kecamatan Subdistrict	Mawar/Rose		Sedap Malam/Tuberose	
	2022	2021	2022	2021
(1)	(6)	(7)	(8)	(9)
Belakang Padang	-	-	-	-
Bulang	-	-	-	-
Galang	-	-	-	-
Sungai Beduk	-	-	-	-
Sagulung	-	-	-	-
Nongsa	-	-	-	-
Batam Kota	-	110	-	-
Sekupang	290	250	-	-
Batu Aji	60	180	-	-
Lubuk Baja	-	-	-	-
Batu Ampar	-	-	-	-
Bengkong	-	-	15	-
Kota Batam Batam Municipality	350	540	15	-

Sumber/Source: BPS, Statistik Pertanian Hortikultura SPH-TH/BPS-Statistics Indonesia, Agricultural Statistik for Horticulture SPH-TH

Tabel
Table 5.1.10

Produksi Tanaman Hias Menurut Kecamatan dan Jenis Tanaman (tangkai) di Kota Batam, 2022 and 2021
Production of Ornamental Plants by Subdistrict and Kind of Plant (stalks) in Batam Municipality, 2022 and 2021

Kecamatan Subdistrict	Anggrek Pot/ <i>Orchid</i>		Anggrek Potong/ <i>Orchid</i>		Krisan/ <i>Chrysantemum</i>	
	2022	2021	2022	2021	2022	2021
(1)	(2)	(3)			(4)	(5)
Belakang Padang	-	-	-	-	-	-
Bulang	-	-	-	-	-	-
Galang	-	-	-	-	-	-
Sungai Beduk	-	-	-	-	-	-
Sagulung	-	-	-	-	-	-
Nongsa	-	-	-	-	-	-
Batam Kota	-	-	-	165	-	-
Sekupang	135	85	-	-	-	-
Batu Aji	20	90	-	-	-	-
Lubuk Baja	-	-	-	-	-	-
Batu Ampar	-	-	105	150	-	-
Bengkong	-	-	-	-	-	-
Kota Batam Batam Municipality	155	175	105	315	-	-

Lanjutan Tabel/Continued Table 5.1.10

Kecamatan Subdistrict	Mawar/Rose		Sedap Malam/Tuberose	
	2022	2021	2022	2021
(1)	(6)	(7)	(8)	(9)
Belakang Padang	-	-	-	-
Bulang	-	-	-	-
Galang	-	-	-	-
Sungai Beduk	-	-	-	-
Sagulung	-	-	-	-
Nongsa	-	-	-	-
Batam Kota	-	265	-	-
Sekupang	935	775	-	-
Batu Aji	180	2 319	-	-
Lubuk Baja	-	-	-	-
Batu Ampar	-	-	-	-
Bengkong	-	-	51	-
Kota Batam Batam Municipality	1 115	3 359	51	-

Sumber/Source: BPS, Statistik Pertanian Hortikultura SPH-TH/BPS-Statistics Indonesia, Agricultural Statistik for Horticulture SPH-TH

Tabel 5.1.11 **Luas Panen Tanaman Hias Menurut Jenis Tanaman (m²) di Kota Batam, 2018–2022**
Table 5.1.11 **Harvested Area of Ornamental Plants by Kind of Plant (m²) in Batam Municipality, 2018–2022**

Jenis Tanaman Kind of Plants	2018	2019	2020	2021	2022
(1)	(2)	(3)	(4)	(5)	(6)
Anggrek Pot/ <i>Potted Orchid</i>	145	155
Anggrek Potong/ <i>Cut Orchid</i>	85	55
Anthurium Bunga/ <i>Flamingo Lily Flower</i>	335	100	90	215	150
Anthurium Daun/ <i>Anthurium</i>	1 375	1 248	938
Anyelir/ <i>Carnation</i>	-	-	-	-	-
Balaceng/ <i>Dieffenbacia</i>	1 740	2 020	1 365
Dracaena/ <i>Dracaena</i>	1 166	1 028	988	408	67
Euphorbia/ <i>Euphorbia</i>	670	580	391
Gladiol/ <i>Gladiol</i>	-	-	-	-	-
Hanjuang/ <i>Cordyline</i>	1 035	937	967	440	350
Herbras/ <i>Gerbera</i>	-	-	-	-	-
Kamboja Jepang/ <i>Adenium</i>	1 515	928	647
Keladi Hias/ <i>Caladium</i>	1 150	900	873
Krisan/ <i>Chrysantemum</i>	-	-	-	-	-
Mawat/ <i>Rose</i>	865	540	705	570	350
Jumlah/ Total

Sumber/Source: BPS, Statistik Pertanian Hortikultura SPH-TH/BPS-Statistics Indonesia, Agricultural Statistik for Horticulture SPH-TH

Lanjutan Tabel/Continued Table 5.1.11

Jenis Tanaman <i>Kind of Plants</i>	2018	2019	2020	2021	2022
(1)	(7)	(8)	(9)	(10)	(11)
Melati/ <i>Jasmine</i>	2 185	1 305	1 642	800	25
Monstera/ <i>Monstera</i>	-	-	15
Pakis/ <i>Leather Leaf Fern</i>	680	560	358	69	63
Palem/ <i>Palm</i>	18 415	12 640	12 262	7 657	367
Pedang-Pedangan/ <i>Sansevieria</i>	1 470	1 277	1 299	395	44
Philodendron/ <i>Philodendron</i>	890	785	985	170	340
Pisang-Pisangan/ <i>Heliconia</i>	1 470	874	885	361	26
Sedap Malam/ <i>Tuberose</i>	-	-	-	1	15
Soka/ <i>Ixora</i>	2 300	2 280	1 974	330	122
Sri Rejeki/ <i>Aglaonema</i>	1 320	1 249	1 624	553	535
Jumlah/ Total	28 730	20 970	21 044

Sumber/Source: BPS, Statistik Pertanian Hortikultura SPH-TH/BPS-Statistics Indonesia, Agricultural Statistik for Horticulture SPH-TH

Tabel 5.1.12 **Produksi Tanaman Hias Menurut Jenis Tanaman (tangkai) di Kota Batam, 2018–2022**
Table 5.1.12 **Production of Ornamental Plants by Kind of Plant (stalks) in Batam Municipality, 2018–2022**

Jenis Tanaman Kind of Plants	2018	2019	2020	2021	2022
(1)	(2)	(3)	(4)	(5)	(6)
Anggrek Pot/ <i>Potted Orchid</i>	175	155
Anggrek Potong/ <i>Cut Orchid</i>	315	105
Anthurium Bunga/ <i>Flamingo Lily Flower</i>	335	345	526	635	560
Anthurium Daun/ Anthurium	2 420	5 053	4 030
Anyelir/ <i>Carnation</i>	-	-	-	-	-
Balanceng/ <i>Dieffenbacia</i>	2 607	5 205	5 688
Dracaena/ <i>Dracaena</i>	1 573	3 288	3 998	671	137
Euphorbia/ <i>Euphorbia</i>	1 230	2 700	2 689
Gladiol/ <i>Gladiol</i>	-	-	-	-	-
Hanjuang/ <i>Cordyline</i>	3 142	1 532	2 405	540	1 370
Herbras/ <i>Gerbera</i>	-	-	-	-	-
Kamboja Jepang/ <i>Adenium</i>	1 850	3 373	3 554
Keladi Hias/ <i>Caladium</i>	2 335	3 540	3 729
Krisan/ <i>Chrysantemum</i>	-	-	-	-	-
Mawar/ <i>Rose</i>	2 600	3 359	2 400	1 645	1 115
Jumlah/ Total

Lanjutan Tabel/Continued Table 5.1.12

Jenis Tanaman Kind of Plants	2018	2019	2020	2021	2022
(1)	(7)	(8)	(9)	(10)	(11)
Melati/ <i>Jasmine</i>	5 654	3 924	3 097	845	45
Monstera/ <i>Monstera</i>	-	-	63
Pakis/ <i>Leather Leaf Fern</i>	760	2 510	1 975	196	432
Palem/ <i>Palm</i>	27 633	15 149	38 133	7 725	387
Pedang-Pedangan/ <i>Sansevieria</i>	...	5 197	4 866	475	120
Philodendron/ <i>Philodendron</i>	1 941	1 705	2 313	340	1 360
Pisang-Pisangan/ <i>Heliconia</i>	2 320	3 696	4 934	452	68
Sedap Malam/ <i>Tuberose</i>	-	-	-	5	51
Soka/ <i>Ixora</i>	7 370	7 079	9 492	740	140
Sri Rejeki/ <i>Aglaonema</i>	3 479	6 064	6 588	718	676
Jumlah/ Total	...	45 324	71 461

Sumber/Source: BPS, Statistik Pertanian Hortikultura SPH-TH/BPS-Statistics Indonesia, Agricultural Statistik for Horticulture SPH-TH

Tabel 5.2.13 **Produksi Buah-buahan Menurut Kecamatan dan Jenis Tanaman (ton) di Kota Batam, 2021 and 2020**
Table **5.2.13** **Production of Fruits by Subdistrict and Kind of Plant (ton) in Batam Municipality, 2021 and 2020**

Kecamatan Subdistrict	Alpukat/Avocado		Anggur/Grape	
	2022	2021	2022	2021
(1)	(2)	(3)	(4)	(5)
Belakang Padang	-	-	-	-
Bulang	-	29	-	-
Galang	92	157	-	-
Sungai Beduk	-	-	-	-
Sagulung	200	44	-	-
Nongsa	70	-	-	-
Batam Kota	-	-	-	-
Sekupang	42	48	-	-
Batu Aji	-	-	-	-
Lubuk Baja	-	-	-	-
Batu Ampar	-	-	-	-
Bengkong	44	-	-	-
Kota Batam Batam Municipality	448	278	-	-

Lanjutan Tabel/*Continued Table* 5.2.13

Kecamatan <i>Subdistrict</i>	Apel/ <i>Apple</i>		Belimbing/ <i>Starfruit</i>		Duku/Langsat/Kokosan/ <i>Duku</i>	
	2022	2021	2022	2021	2022	2021
(1)	(6)	(7)	(8)	(9)	(10)	(11)
Belakang Padang	-	-	-	-	-	-
Bulang	-	-	-	-	-	-
Galang	-	-	9	60	-	-
Sungai Beduk	-	-	-	-	-	-
Sagulung	-	-	21	431	-	-
Nongsa	-	-	22	13	-	-
Batam Kota	-	-	-	-	-	-
Sekupang	-	-	12	96	-	-
Batu Aji	-	-	-	-	-	-
Lubuk Baja	-	-	-	-	-	-
Batu Ampar	-	-	-	-	-	-
Bengkong	-	-	-	-	-	-
Kota Batam <i>Batam Municipality</i>	-	-	64	600	-	-

Lanjutan Tabel/Continued Table 5.1.13

Kecamatan Subdistrict	Durian/Durian		Jambu Air/Water Apple		Jambu Biji/Guava	
	2022	2021	2022	2021	2022	2021
(1)	(12)	(13)	(14)	(15)	(16)	(17)
Belakang Padang	-	300	-	20	-	-
Bulang	-	182	-	-	-	156
Galang	720	444	226	1 915	818	-
Sungai Beduk	-	-	20	43	30	84
Sagulung	58	955	109	730	787	168
Nongsa	81	7	56	12	70	115
Batam Kota	-	-	-	-	-	-
Sekupang	30	23	60	98	1 583	904
Batu Aji	-	-	5	30	135	160
Lubuk Baja	-	-	-	-	-	-
Batu Ampar	-	-	-	-	-	-
Bengkong	-	-	62	-	11	-
Kota Batam Batam Municipality	889	1 911	538	2 848	3 434	1 587



Lanjutan Tabel/Continued Table 5.1.13

Kecamatan Subdistrict	Jengkol/Jengkol		Jeruk Besar/Pomelo		Jeruk Siam/Keprak/ Orange/Tangerine	
	2022	2021	2022	2021	2022	2021
(1)	(18)	(19)	(20)	(21)	(22)	(23)
Belakang Padang	-	-	-	-	-	-
Bulang	158	9	-	-	-	-
Galang	140	40	-	1 868	-	9
Sungai Beduk	-	-	-	-	-	-
Sagulung	-	-	-	-	34	21
Nongsa	80	4	-	-	-	22
Batam Kota	-	-	-	-	-	-
Sekupang	24	-	-	-	-	12
Batu Aji	-	-	-	-	-	-
Lubuk Baja	-	-	-	-	-	-
Batu Ampar	-	-	-	-	-	-
Bengkong	-	-	-	-	-	-
Kota Batam Batam Municipality	402	53	-	1 868	34	64

Lanjutan Tabel/Continued Table 5.1.13

Kecamatan Subdistrict	Mangga/Mango		Manggi/Mangosteen		Markisa/Passion Fruit	
	2022	2021	2022	2021	2022	2021
(1)	(24)	(25)	(26)	(27)	(28)	(29)
Belakang Padang	-	342	-	-	-	-
Bulang	-	2 217	-	-	-	-
Galang	782	7 160	2	-	-	-
Sungai Beduk	20	330	-	-	-	-
Sagulung	100	1 205	-	-	-	-
Nongsa	230	35	-	2	-	-
Batam Kota	-	452	-	-	-	-
Sekupang	114	305	-	-	-	-
Batu Aji	55	58	-	-	-	-
Lubuk Baja	-	-	-	-	-	-
Batu Ampar	-	-	-	-	-	-
Bengkong	42	-	-	-	-	-
Kota Batam Batam Municipality	1 343	12 104	2	2	-	-



Lanjutan Tabel/Continued Table 5.1.13

Kecamatan Subdistrict	Melinjo/Gnetum/Melinjo		Nangka/Cempedak/ Jackfruit		Nanas/Pineapple	
	2022	2021	2022	2021	2022	2021
(1)	(30)	(31)	(32)	(33)	(34)	(35)
Belakang Padang	-	-	-	567	-	-
Bulang	-	-	299	955	-	125
Galang	-	-	495	5 284	26	297
Sungai Beduk	-	-	23	141	-	-
Sagulung	-	-	257	1 065	4,5	-
Nongsa	-	-	500	329	41,3	3
Batam Kota	-	-	-	505	-	-
Sekupang	-	-	76	148	-	-
Batu Aji	-	-	52	192	-	-
Lubuk Baja	-	-	-	-	-	-
Batu Ampar	-	-	-	-	-	-
Bengkong	-	-	-	-	-	-
Kota Batam Batam Municipality	-	-	17-2	9 186	71,8	425

Lanjutan Tabel/Continued Table 5.1.13

Kecamatan Subdistrict	Pepaya/Papaya		Petai/Twisted Cluster Bean		Pisang/Banana	
	2022	2021	2022	2021	2022	2021
(1)	(36)	(37)	(38)	(39)	(40)	(41)
Belakang Padang	-	-	-	50	-	529
Bulang	966	587	100	55	167	363
Galang	972	3 024	109	197	780	990
Sungai Beduk	33	35	-	-	586	120
Sagulung	279	1 058	-	-	1 220	910
Nongsa	230	305	81,4	7	3 820	3 416
Batam Kota	-	376	-	-	-	102
Sekupang	218	304	12	-	126	164
Batu Aji	155	71	-	-	106	50
Lubuk Baja	-	-	-	-	-	-
Batu Ampar	-	-	-	-	-	-
Bengkong	-	-	-	-	-	-
Kota Batam Batam Municipality	2 853	5 760	302,4	309	6 805	6 644

Lanjutan Tabel/Continued Table 5.1.13

Kecamatan Subdistrict	Rambutan/Rambutan		Salak/Snakefruit		Sawo/Sapodilla/Sawo	
	2022	2021	2022	2021	2022	2021
(1)	(42)	(43)	(44)	(45)	(46)	(47)
Belakang Padang	-	120	-	-	-	844
Bulang	-	101	-	-	-	31
Galang	67	325	-	-	116	1 154
Sungai Beduk	-	-	-	-	-	-
Sagulung	54	281	-	-	-	-
Nongsa	137	-	-	-	15	6
Batam Kota	-	-	-	-	-	-
Sekupang	-	-	-	-	92	59
Batu Aji	-	-	-	-	-	24
Lubuk Baja	-	-	-	-	-	-
Batu Ampar	-	-	-	-	-	-
Bengkong	9	-	-	-	6	-
Kota Batam Batam Municipality	267	827	-	-	229	2 118

Lanjutan Tabel/Continued Table 5.1.13

Kecamatan Subdistrict	Sirsak/Soursop		Sukun/Breadfruit	
	2022	2021	2022	2021
(1)	(48)	(49)	(50)	(51)
Belakang Padang	-	-	-	-
Bulang	-	-	-	-
Galang	66	46	55	-
Sungai Beduk	4	86	-	-
Sagulung	-	-	-	16
Nongsa	30	4	11	-
Batam Kota	-	-	-	-
Sekupang	74	36	-	-
Batu Aji	-	-	-	-
Lubuk Baja	-	-	-	-
Batu Ampar	-	-	-	-
Bengkong	30	-	2	-
Kota Batam Batam Municipality	204	172	68	16

Sumber/Source: BPS, Statistik Pertanian Hortikultura SPH-TH/BPS-Statistics Indonesia, Agricultural Statistik for Horticulture SPH-TH

Tabel
Table 5.1.14

Produksi Buah-Buahan dan Sayuran Tahunan Menurut Jenis Tanaman (ton) di Kota Batam, 2018–2022
Production of Annual Fruits and Vegetables by Kind of Plant (ton) in Batam Municipality, 2018–2022

Jenis Tanaman Kind of Plants	2018	2019	2020	2021	2022
(1)	(2)	(3)	(4)	(5)	(6)
Buah–Buahan/ <i>Fruits</i> :					
Alpukat/ <i>Avocado</i>	91	278	877	260	448
Anggur/ <i>Grape</i>	-	-	-	-	-
Apel/ <i>Apple</i>	-	-	-	-	-
Belimbing/ <i>Star Fruit</i>	159	600	1 196	31	64
Duku/Langsak/Kokosan/ <i>Duku</i>	-	-	-	-	-
Durian/ <i>Durian</i>	307	1 911	4 596	1 688	889
Jambu Air/ <i>Rose Apple</i>	571	2 848	1 350	933	538
Jambu Biji/ <i>Guava</i>	871	1 587	1 449	2 555	3 434
Jeruk Besar/ <i>Pomelo</i>	670	1 868	-	-	-
Jeruk Siam/Keprok/ <i>Tangerine/Orange</i>	-	155	333	10	34
Jeruk/Orange (<i>Tangerine</i> + <i>Pomelo</i>)	670	2 023	333	10	34
Mangga/ <i>Mango</i>	4 789	12 104	4 781	2 239	1 343

Lanjutan Tabel/Continued Table 5.1.14

Jenis Tanaman Kind of Plants	2018	2019	2020	2021	2022
(1)	(6)	(7)	(8)	(9)	
Manggis/ <i>Mangosteen</i>	108	2	-	20	2
Markisa/ <i>Marquisa</i>	-	-	-	-	-
Nangka/Cempedak/ <i>Jack Fruit</i>	4 494	9 186	8 371	1 643	1 702
Nenas/ <i>Pineapple</i>	148	425	140	52	72
Pepaya/ <i>Papaya</i>	2 031	5 760	2 647	2 646	2 853
Pisang/ <i>Banana</i>	3 877	6 644	5 730	3 152	6 805
Rambutan/ <i>Rambutan</i>	479	827	572	426	267
Salak/ <i>Salacca</i>	-	-	-	-	-
Sawo/Sapodilla/ <i>Star Apple</i>	1 041	2 118	1 161	203	229
Sirsak/ <i>Soursop</i>	61	172	121	135	204
Sukun/ <i>Bread Fruit</i>	6	16	157	58	68
Sayuran/ <i>Vegetables</i>					
Jengkol/ <i>Jengkol</i>	-	53	73	340	402
Melinjo/ <i>Melinjo</i>	-	-	-	-	-
Petai/ <i>Twisted Cluster Bean</i>	108	309	140	215	302
Jumlah/ Total	20 481	46 863	34 027	16 596	19 656

Sumber/Source:

 BPS, Statistik Pertanian Hortikultura SPH-BST/BPS-Statistics Indonesia, *Agricultural Statistic for Horticulture SPH-BST*

5.2 PERKEBUNAN / ESTATE CROPS

Tabel 5.2.1 **Luas Areal Tanaman Perkebunan Menurut Kecamatan dan Jenis Tanaman (ha) di Kota Batam, 2022 dan 2021**
Planted Area of Estates Crops by Subdistrict and Type of Crops (ha) in Batam Municipality, 2022 dan 2022

Kecamatan Subdistrict	Kelapa Sawit/Oil Palm		Kelapa/Coconut	
	2022	2021	2022	2021
(1)	(2)	(3)	(4)	(5)
Belakang Padang	-	-	164	...
Bulang	-	-	30	...
Galang	-	-	620	...
Sungai Beduk	-	-	16	...
Sagulung	-	-	2	...
Nongsa	-	-	164	...
Batam Kota	-	-	-	...
Sekupang	-	-	5	...
Batu Aji	-	-	-	...
Lubuk Baja	-	-	-	...
Batu Ampar	-	-	18	...
Bengkong	-	-	5	...
Kota Batam Batam Municipality	-	-	1 024	...

Lanjutan Tabel/Continued Table 5.2.1

Kecamatan Subdistrict	Karet/Rubber		Kopi/Coffee	
	2022	2021	2022	2021
(1)	(6)	(7)	(8)	(9)
Belakang Padang	248	...	-	-
Bulang	21	...	-	-
Galang	107	...	-	-
Sungai Beduk	-	...	-	-
Sagulung	2	...	-	-
Nongsa	-	...	-	-
Batam Kota	-	...	-	-
Sekupang	-	...	-	-
Batu Aji	-	...	-	-
Lubuk Baja	-	...	-	-
Batu Ampar	1	...	-	-
Bengkong	-	...	-	-
Kota Batam Batam Municipality	379	...	-	-

Lanjutan Tabel/*Continued Table* 5.2.1

Kecamatan <i>Subdistrict</i>	Kakao/ <i>Cocoa</i>		Tebu/ <i>Sugar cane</i>	
	2022	2021	2022	2021
(1)	(10)	(11)	(12)	(13)
Belakang Padang	-	-	-	-
Bulang	-	-	-	-
Galang	-	-	-	-
Sungai Beduk	-	-	-	-
Sagulung	-	-	-	-
Nongsa	-	-	-	-
Batam Kota	-	-	-	-
Sekupang	-	-	-	-
Batu Aji	-	-	-	-
Lubuk Baja	-	-	-	-
Batu Ampar	-	-	-	-
Bengkong	-	-	-	-
Kota Batam <i>Batam Municipality</i>	-	-	-	-

Sumber/*Source*: Dinas Ketahanan Pangan dan Pertanian/*Food Security and Agricultural Office*

Tabel
Table 5.2.2

Produksi Perkebunan Menurut Kecamatan dan Jenis Tanaman (ton) di Kota Batam, 2022 dan 2021
Production of Estates by Subdistrict and Type of Crops (ton) in Batam Municipality, 2022 and 2021

Kecamatan Subdistrict	Kelapa Sawit/Oil Palm		Kelapa/Coconut	
	2022	2021	2022	2021
(1)	(2)	(3)	(4)	(5)
Belakang Padang	-	-	77,94	...
Bulang	-	-	30,18	...
Galang	-	-	108,26	...
Sungai Beduk	-	-	-	...
Sagulung	-	-	3,10	...
Nongsa	-	-	-	...
Batam Kota	-	-	-	...
Sekupang	-	-	-	...
Batu Aji	-	-	-	...
Lubuk Baja	-	-	-	...
Batu Ampar	-	-	0,56	...
Bengkong	-	-	-	...
Kota Batam Batam Municipality	-	-	220,04	...

Lanjutan Tabel/*Continued Table 5.2.2*

Kecamatan Subdistrict	Karet/Rubber		Kopi/Coffee	
	2022	2021	2022	2021
(1)	(6)	(7)	(8)	(9)
Belakang Padang	118,91	...	-	-
Bulang	20,40	...	-	-
Galang	232,03	...	-	-
Sungai Beduk	12,40	...	-	-
Sagulung	0,69	...	-	-
Nongsa	95,66	...	-	-
Batam Kota	-	...	-	-
Sekupang	4,45	...	-	-
Batu Aji	-	...	-	-
Lubuk Baja	-	...	-	-
Batu Ampar	7,70	...	-	-
Bengkong	2,10	...	-	-
Kota Batam Batam Municipality	494,34	...	-	-

Lanjutan Tabel/Continued Table 5.2.2

Kecamatan Subdistrict	Kakao/Cocoa		Tebu/Sugar cane	
	2022	2021	2022	2021
(1)	(10)	(11)	(12)	(13)
Belakang Padang	-	-	-	-
Bulang	-	-	-	-
Galang	-	-	-	-
Sungai Beduk	-	-	-	-
Sagulung	-	-	-	-
Nongsa	-	-	-	-
Batam Kota	-	-	-	-
Sekupang	-	-	-	-
Batu Aji	-	-	-	-
Lubuk Baja	-	-	-	-
Batu Ampar	-	-	-	-
Bengkong	-	-	-	-
Kota Batam Batam Municipality	-	-	-	-

Sumber/Source: Dinas Ketahanan Pangan dan Pertanian/Food Security and Agricultural Office

Tabel
Table 5.2.3

Luas Areal Tanaman Perkebunan Rakyat Menurut Kecamatan dan Jenis Tanaman (ha) di Kota Batam, 2020-2022
Planted Area of Smallholder Crops by Subdistrict and Type of Crops (ha) in Batam Municipality, 2020-2022

Jenis Tanaman Crops	2020	2021	2022
(1)	(2)	(3)	(4)
Kelapa Sawit/Oil Palm	-	-	-
Kelapa/Coconut	1 080	...	1 024
Karet/Rubber	397	...	379
Kopi/Coffee	-	-	-
Kakao/Cocoa	-	-	-
Tebu/Sugar cane	-	-	-

Sumber/Source: Dinas Ketahanan Pangan dan Pertanian/Food Security and Agricultural Office

Tabel
Table 5.2.4

Produksi Tanaman Perkebunan Rakyat Menurut Kecamatan dan Jenis Tanaman (ton) di Kota Batam, 2022 dan 2021
Production of Smallholder Crops by Subdistrict and Type of Crops (ton) in Batam Municipality, 2022 dan 2021

Jenis Tanaman Crops	2020	2021	2022
(1)	(2)	(3)	(4)
Kelapa Sawit/Oil Palm	-	-	-
Kelapa/Coconut	131,06	...	220,04
Karet/Rubber	51,25	...	494,34
Kopi/Coffee	-	-	-
Kakao/Cocoa	-	-	-
Tebu/Sugar cane	-	-	-

Sumber/Source: Dinas Ketahanan Pangan dan Pertanian/Food Security and Agricultural Office

5.3 PETERNAKAN/LIVESTOCK

Tabel 5.3.1 Populasi Ternak dan Jenis Ternak di Kota Batam (ekor), 2022
Table 5.3.1 *Livestock Population and Kind of Livestock in Batam Municipality (heads), 2022*

Jenis Ternak <i>Kind of Livestock</i>	Kota Batam <i>Batam Municipality</i>
(1)	(1)
Sapi Potong/	124
Sapi Perah/	89
Kuda/ <i>Horse</i>	125
Kambing/ <i>Goat</i>	102
Domba/ <i>Sheep</i>	199
Babi/ <i>Pig</i>	48
Ayam Buras/ <i>Free-range Chicken</i>	293
Ayam Ras Pedaging/ <i>Broiler</i>	1 671
Ayam Petelur/ <i>Laying hens</i>	80
Kelinci/ <i>Rabbit</i>	50
Rusa/ <i>Deer</i>	26

Sumber/*Source*: Dinas Ketahanan Pangan dan Pertanian/*Food Security and Agricultural Office*

5.4 PERIKANAN/FISHERY

Tabel 5.4.1 **Produksi, Nilai Produksi dan Jumlah Rumah Tangga Sektor Perikanan Menurut Kecamatan di Kota Batam, 2021-2022**
Table 5.4.1 **Production, Production Value, and Number of Household of Capture Fisheries by Subdistrict in Batam Municipality, 2021-2022**

Kecamatan Subdistrict	Perikanan Tangkap/Capture Fisheries			
	Produksi (ton) Production (ton)		Nilai (ribu rupiah) Value (000Rp)	
	2022	2021	2022	2021
(1)	(2)	(3)	(4)	(5)
Belakang Padang	9 070,79	8 886,74	317 477 650	275 488 785
Bulang	12 296,77	12 926,16	430 386 950	387 784 800
Galang	12 878,76	12 522,22	412 120 320	363 144 322
Sungai Beduk	852,69	686,70	30 696 840	21 974 464
Sagulung	3 826,73	2 754,89	130 108 820	85 401 528
Nongsa	584,08	981,58	19 274 640	30 428 980
Batam Kota	149,02	250,44	5 364 720	8 014 208
Sekupang	86,53	145,42	3 115 080	4 507 989
Batu Aji	55,28	92,91	1 990 080	2 880 117
Lubuk Baja	4,81	8,08	168 350	250 449
Batu Ampar	480,72	807,89	16 825 200	25 044 435
Bengkong	197,10	331,23	6 898 500	10 599 456
Kota Batam Batam Municipality	40 483,28	40 394,26	1 374 427 150	1 215 519 533

Lanjutan Tabel/Continued Table 5.4.1

Kecamatan Subdistrict	Perikanan Budidaya Air Tawar/ Freshwater Aquaculture			
	Produksi (ton) Production (ton)		Nilai (ribu rupiah) Value (000Rp)	
	2022	2021	2022	2021
(1)	(6)	(7)	(8)	(9)
Belakang Padang	-	-	-	-
Bulang	399,53	120,38	13 662 563	2 343 258
Galang	1 385,11	806,12	40 332 646	20 450 489
Sungai Beduk	1 058,55	799,37	28 718 869	20 045 053
Sagulung	1 379,10	713,62	37 403 319	17 866 720
Nongsa	4 562,78	1 064,26	105 107 275	27 108 716
Batam Kota	-	-	-	-
Sekupang	-	-	-	-
Batu Aji	123,88	26,79	3 324 419	575 056
Lubuk Baja	1 841,79	1 008,60	53 864 586	28 498 198
Batu Ampar	2 133,46	1 215,91	60 373 911	31 920 635
Bengkong	117,76	22,36	2 355 215	424 745
Kota Batam Batam Municipality	13 001,96	5 777,41	345 142 803	149 232 870

Lanjutan Tabel/Continued Table 5.4.1

Kecamatan Subdistrict	Perikanan Budidaya Air Laut/ Seawater Aquaculture			
	Produksi (ton) Production (ton)		Nilai (ribu rupiah) Value (000Rp)	
	2022	2021	2022	2021
(1)	(10)	(11)	(12)	(13)
Belakang Padang	103,06	114,01	12 980 143	9 297 692
Bulang	867,00	646,70	72 636 605	50 181 996
Galang	1 791,32	547,76	138 978 126	42 212 139
Sungai Beduk	608,36	190,55	41 473 743	13 063 803
Sagulung	351,78	82,42	25 469 078	6 181 275
Nongsa	-	1,32	-	127 504
Batam Kota	-	-	-	-
Sekupang	-	-	-	-
Batu Aji	-	100,00	-	9 666
Lubuk Baja	-	-	-	-
Batu Ampar	479,98	10,07	34 750 790	755 025
Bengkong	-	-	-	-
Kota Batam Batam Municipality	4 201,50	1 692,83	326 288 485	121 829 100

Lanjutan Tabel/Continued Table 5.4.1

Kecamatan Subdistrict	Rumah Tangga Perikanan/Fisheries Household			
	Perikanan Tangkap Freshwater Aquaculture		Perikanan Budidaya Aquaculture	
	2022	2021	2022	2021
(1)	(14)	(15)	(16)	(17)
Belakang Padang	4 455	4 452	418	392
Bulang	4 462	4 495	538	523
Galang	4 586	4 507	522	460
Sungai Beduk	360	362	250	237
Sagulung	632	623	159	157
Nongsa	357	361	245	236
Batam Kota	130	138	22	12
Sekupang	142	142	15	15
Batu Aji	126	146	29	28
Lubuk Baja	70	70	206	186
Batu Ampar	308	312	256	256
Bengkong	174	178	65	65
Kota Batam Batam Municipality	15 802	15 786	2 725	2 567

Tabel 5.4.2 Jumlah Armada Tangkap Menurut Jenis Kapal dan Kecamatan di Kota Batam, 2022
Total Fleet Capture by Ship Type and Subdistrict in Batam Municipality, 2022

Kecamatan Subdistrict	Perahu Tanpa Motor Non Motorized Boat	Perahu Motor Tempel Out Board Motorized Boat
(1)	(2)	(3)
Belakang Padang	321	1 351
Bulang	318	1 396
Galang	357	1 327
Sungai Beduk	94	163
Sagulung	240	256
Nongsa	91	127
Batam Kota	77	71
Sekupang	71	38
Batu Aji	61	44
Lubuk Baja	38	18
Batu Ampar	111	134
Bengkong	72	55
Kota Batam Batam Municipality	1 851	4 980



Lanjutan Tabel/Continued Table 5.4.2

Kecamatan Subdistrict	Kapal Motor/In Board Motorized Boat			
	<5Gt	5-10 Gt	10-30 Gt	>30Gt
(1)	(10)	(11)	(12)	(13)
Belakang Padang	535	29	18	8
Bulang	507	32	19	10
Galang	592	39	35	33
Sungai Beduk	106	15	6	0
Sagulung	112	11	10	14
Nongsa	56	7	6	2
Batam Kota	14	7	4	0
Sekupang	13	9	3	0
Batu Aji	10	3	0	0
Lubuk Baja	12	3	0	0
Batu Ampar	61	9	0	0
Bengkong	45	5	1	
Kota Batam Batam Municipality	2 063	169	102	67



ENERGI ENERGY

DAYA LISTRIK TERPASANG, 2022

INSTALLED ELECTRICITY POWER AND ELECTRICITY SOLD, 2022

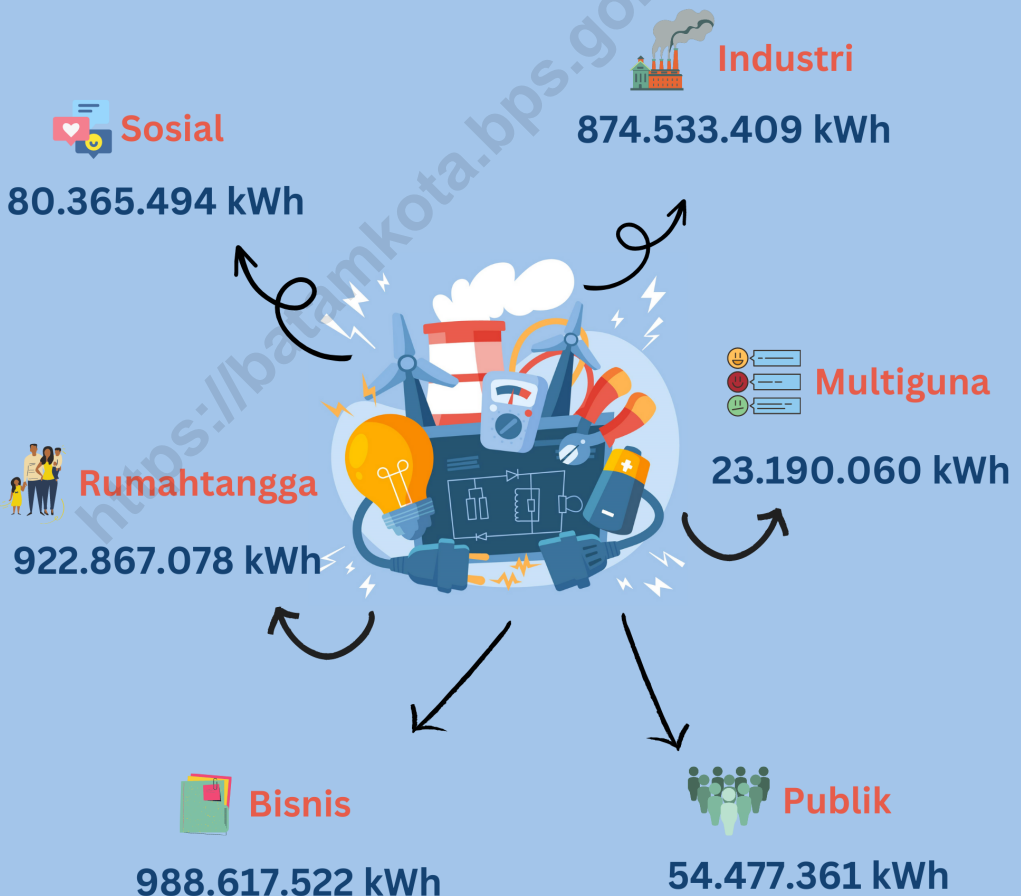

SUMBER:
SOURCE:

PT. PLN Batam
State Electricity Company of Batam

PENJELASAN TEKNIS

1. **Perusahaan Listrik Negara (PLN)** adalah Perusahaan Umum Milik Negara yang mempunyai aktivitas kegiatan pembangkitan, transmisi dan distribusi tenaga listrik.
2. **Jumlah Listrik yang Terjual** adalah banyaknya listrik yang disalurkan kepada pelanggan.
3. **Daya Terpasang** adalah daya yang disepakati pelanggan yang dituangkan dalam Syarat dan Ketentuan Jual Beli Tenaga Listrik.
4. **Saluran Pipa Air** adalah salah satu komponen yang digunakan untuk menyalurkan air dari sumber air ke bagian-bagian rumah yang memerlukan air

TECHNICAL NOTES

1. **State Electricity Company (PLN)** is a State-owned Public Company that has the activity of generation, transmission and distribution of electricity.
2. **The Amount of Electricity Sold** is the number of electricity distributed to customers.
3. **Installed Power** is the power agreed upon by the customer as outlined in the Terms and Conditions for the Sale and Purchase of Electricity
4. **Water Pipeline** is one of the components used to channel water from water sources to parts of the house that need water

ULASAN**DESCRIPTION****1. Listrik**

Kebijakan pemerintah di bidang kelistrikan ditujukan untuk meningkatkan kesejahteraan dan mendorong kegiatan ekonomi khususnya sektor industri. Untuk mencapainya diupayakan peningkatan daya terpasang pembangkit tenaga listrik dan perluasan jaringan distribusi agar tersedia tenaga listrik dengan jumlah yang cukup dan mutu pelayanan yang baik.

Listrik merupakan kebutuhan vital bagi masyarakat. Penyajian tabel kelistrikan ini hanya terbatas pada listrik yang dikelola oleh PLN meskipun tidak dipungkiri peran listrik non PLN masih ada terutama pada daerah-daerah yang terpencil. Komposisi listrik terjual pada tahun 2022 pada PT. PLN Batam pada golongan rumah tangga mencapai 922.687.078,00 KWh.

1. Electricity

The purpose of government policy on electricity sector improve social welfare and to support economic activities especially on industrial sector. To attain the goal the government have made an effort to improve power installed capacity and extent the distribution of electrical circuit in order to supply electric power.

Electricity is a vital need for society. The presentation of this electricity table is only limited to electricity managed by PLN, although it is undeniable that the role of non-PLN electricity still exists, especially in remote areas. Electricity production in 2022 at PT. PLN Batam in Household Group reached 922.687.078,00 KWh.

6 ENERGI / ENERGY

Tabel 6.1 Komposisi Kwh Jual Per Golongan Tarif, 2022
Table *Kwh composition sold per rate group, 2022*

Tahun Year	Sosial Social	Rumah Tangga Household	Bisnis Business
(1)	(2)	(3)	
Januari/January	6 355 211,00	76 071 830,00	64 325 298,00
Februari/February	5 571 422,00	68 861 894,00	61 534 952,00
Maret/March	6 714 778,00	79 689 071,00	80 664 001,00
April/April	6 536 537,00	78 686 261,00	81 097 303,00
Mei/May	6 576 169,00	83 907 492,00	87 517 386,00
Juni/June	6 216 810,00	76 841 673,00	83 968 528,00
Juli/July	7 626 810,00	81 720 587,00	87 288 468,00
Agustus/August	7 214 220,00	79 117 458,00	87 680 165,00
September/September	6 820 627,00	71 832 545,00	85 539 671,00
Oktober/October	7 257 965,00	77 016 651,00	91 457 667,00
November/November	7 099 833,00	74 546 744,00	88 627 417,00
Desember/December	6 375 112,00	74 394 872,00	88 916 666,00
Kota Batam Batam Municipality	80 365 494,00	922 687 078,00	988 617 522,00

Lanjutan Tabel/*Continued Table 6.1*

Tahun Year	Industri Industry	Publik Public	Multiguna Multifuntion
(1)	(2)	(3)	
Januari/ <i>January</i>	74 167 183,00	4 603 639,00	1 851 753,00
Februari/ <i>February</i>	65 462 602,00	4 034 738,00	1 780 066,00
Maret/ <i>March</i>	74 443 744,00	4 678 469,00	2 036 818,00
April/ <i>April</i>	71 898 201,00	4 195 843,00	1 949 178,00
Mei/ <i>May</i>	71 291 483,00	4 542 654,00	2 060 082,00
Juni/ <i>June</i>	75 597 118,00	4 482 479,00	1 930 644,00
Juli/ <i>July</i>	73 223 946,00	4 811 591,00	2 013 108,00
Agustus/ <i>August</i>	74 684 089,00	4 835 415,00	1 983 099,00
September/ <i>September</i>	71 449 539,00	4 501 404,00	1 956 001,00
Oktober/ <i>October</i>	75 663 487,00	4 636 500,00	1 918 333,00
November/ <i>November</i>	73 840 255,00	4 828 966,00	1 844 545,00
Desember/ <i>December</i>	72 811 762,00	4 325 663,00	1 866 433,00
Kota Batam Batam Municipality	874 533 409,00	54 477 361,00	23 190 060,00

Sumber: PT. PLN BATAM
 Source: State Electricity Company of Batam

Tabel 6.2
Table**Jumlah Pemasangan Saluran Pipa Air Bersih Menurut Kecamatan di Kota Batam, 2022**
Number of Clean Water Pipeline Installations by Subdistricts in Batam Municipality, 2022

Kecamatan Subdistrict	Jumlah SR Total SR
(1)	(2)
Belakang Padang	3 688
Bulang	1 568
Galang	1 064
Sungai Beduk	-
Sagulung (Kel.Tembesi)	215
Nongsa (Kel.Ngenang)	173
Batam Kota	-
Sekupang	-
Batu Aji	-
Lubuk Baja	-
Batu Ampar	-
Bengkong	-
Kota Batam Batam Municipality	6 708

Sumber: Dinas Cipta Karya dan Tata Ruang Kota Batam
Source: Human Settlements and Spatial Planning Office of Batam Municipality

7

PARIWISATA

Tourism

JUMLAH AKOMODASI

NUMBER OF ACCOMODATION

107

NON BINTANG

Non Classified Hotel



BERBINTANG

Classified Hotel

97



SUMBER:
SOURCE:

Badan Pengelola Pajak dan Retribusi Daerah Kota Batam

Regional Tax and Retribution management Agency of Batam Municipality

PENJELASAN TEKNIS

1. **Usaha penyediaan akomodasi** adalah usaha yang menyediakan pelayanan penginapan yang dapat dilengkapi dengan pelayanan pariwisata lainnya. Usaha penyediaan akomodasi dapat berupa hotel, vila, pondok wisata, bumi perkemahan, persinggahan karavan, dan akomodasi lainnya yang digunakan untuk tujuan pariwisata.
2. **Hotel** adalah penyediaan akomodasi secara harian berupa kamar-kamar di dalam satu bangunan yang dapat dilengkapi dengan jasa pelayanan makan dan minum, kegiatan hiburan dan atau fasilitas lainnya. Hotel terdiri dari hotel berbintang dan hotel non-bintang.
3. **Hotel bintang** adalah usaha penyediaan jasa pelayanan penginapan, makan minum serta jasa lainnya bagi umum dengan menggunakan sebagian atau seluruh bangunan. Usaha ini dikelola secara komersial serta memenuhi ketentuan persyaratan sebagai hotel bintang (termasuk berlian) yang ditetapkan dalam surat keputusan instansi yang membinanya. Misalnya hotel bintang lima, hotel bintang empat dan seterusnya.
4. **Jumlah Kamar** adalah banyaknya kamar yang tersedia untuk tamu (yang sedang digunakan/ terisi ataupun tidak terisi tamu). Tidak termasuk kamar yang sedang diperbaiki, kamar pegawai hotel dan kamar untuk kantor

TECHNICAL NOTES

1. **The business of providing accommodation** is a business that provides specialty services that can be equipped with other tourism services. It includes hotel, villa, cottage, camping, caravan stop, and other accommodation that are used for tourism purposes.
2. **Hotel** is a daily supply of accommodation rooms within a building which can be equipped with eating and drinking services, entertainment activities and/or other facilities. Hotel consists of a classified hotel and a non-classified hotel.
3. **A star hotel** is the business of providing an accommodation, eating and drinking as well as other services for the public by using a building or a part of a building. It is managed commercially and meets specified requirements as a star hotel (including diamonds) set forth in the decree of fostering agency. For example, five star hotel, four star hotel, and so on.
4. **Number of Rooms** is the number of rooms available for guests (which are being used/occupied or not occupied by guests). Excluding rooms under repair, hotel staff rooms and rooms for offices

ULASAN**Hotel**

Sepanjang tahun 2022 jumlah hotel bintang yang tercatat dalam data pajak pemerintah daerah kota batam, sebanyak 97 hotel dan nonbintang sebanyak 107 hotel.

DESCRIPTION**Hotels**

During 2022 the number of star hotels recorded in the tax data of Batam Municipality Government, as many as 97 hotels and 107 non-star hotels.

<https://batamkota.bps.go.id>

7 PARIWISATA / TOURISM

Tabel
Table 7.1

Rata-Rata Lama Menginap Tamu Asing Menurut Bulan di Kota Batam (hari), 2022
Average Length of Stay of Foreign by Month in Batam Municipality (day), 2022

<i>Kecamatan Subdistrict</i>	<i>Hotel Bintang Classified</i>	<i>Hotel Non Bintang Non Classified</i>
(1)	(2)	(3)
Januari	2,3	1,0
Februari	1,8	1,0
Maret	2,3	1,0
April	2,3	1,0
Mei	1,7	1,0
Juni	1,6	1,1
Juli	1,4	1,4
Agustus	1,7	1,2
September	1,8	1,0
Oktober	1,7	1,6
November	1,5	2,0
Desember	1,7	1,1
Kota Batam Batam Municipality	1,7	1,2

Sumber: BPS, Survei Jasa Akomodasi Bulanan (VHTS)
 Source: BPS-Statistics Indonesia, Monthly Accomodation Service Survey (VHTS)

Tabel
Table 7.2

Rata-Rata Lama Menginap Tamu Domestic Menurut Bulan di Kota Batam (hari), 2022
Average Length of Stay of Domestic Visitors by Month in Batam Municipality (day), 2022

<i>Kecamatan Subdistrict</i>	<i>Hotel Bintang Classified</i>	<i>Hotel Non Bintang Non Classified</i>
(1)	(2)	(3)
Januari	1,6	1,5
Februari	1,4	1,4
Maret	1,6	1,4
April	1,5	1,2
Mei	1,3	1,4
Juni	1,3	1,5
Juli	1,4	1,4
Agustus	1,5	1,4
September	1,5	1,5
Oktober	1,4	1,3
November	1,4	1,8
Desember	1,5	1,1
Kota Batam Batam Municipality	1,4	1,4

Sumber: BPS, Survei Jasa Akomodasi Bulanan (VHTS)

Source: BPS-Statistics Indonesia, Monthly Accomodation Service Survey (VHTS)

Tabel
Table 7.3

Jumlah Akomodasi, Kamar yang Tersedia pada Hotel Bintang dan Akomodasi Lainnya di Kota Batam, 2015-2022
Number of Accomodations, Available Rooms in Classified Hotel and Other Accomodations in Batam Municipality, 2015-2022

Tahun Year	Jumlah Akomodasi ¹ Accomodations ¹	Jumlah Kamar Rooms	Tempat Tidur Beds
(1)	(2)	(3)	(4)
2015	60	8867	13968
2016	60	9333	16861
2017	88	9145	14394
2018	92	9990	18048
2019	85	10463	14041
2020	85	3367	12522
2021	71	9186	12709
2022	97	10.556	14.218

Catatan/Note: ¹ Data tahun 2017 bergabung dengan kegiatan Sensus Ekonomi/Data in 2017 was joined with Economics Census

Sumber/Source: ² Data 2015,2016, 2018-2021 BPS, Survei Hotel Tahunan (VHTL)/BPS-Statistics Indonesia, Hotels Survey

³ Data 2022 BPS, Updating Direktori Pariwisata/BPS-Statistics Indonesia, Tourism Updating Directory

Tabel
Table 7.4

Jumlah Akomodasi, Kamar yang Tersedia pada Hotel Non Bintang dan Akomodasi Lainnya di Kota Batam, 2015-2022
Number of Accomodations, Available Rooms in Non-Classified Hotel and Other Accomodations in Batam Municipality, 2015-2022

Tahun Year	Jumlah Akomodasi ¹ Accomodations ¹	Jumlah Kamar Rooms	Tempat Tidur Beds
(1)	(2)	(3)	(4)
2015	130	4521	6411
2016	130	4502	6165
2017	122	4497	5715
2018	129	4819	6599
2019	128	5027	6070
2020	142	3809	5917
2021	124	4814	5789
2022	107	3.979	4.827

Catatan//Note: ¹ Data tahun 2017 bergabung dengan kegiatan Sensus Ekonomi/Data in 2017 was joined with Economics Census

Sumber/Source: ² Data 2015,2016, 2018-2021 BPS, Survei Hotel Tahunan (VHTL)/BPS-Statistics Indonesia, Hotels Survey

³ Data 2022 BPS, Updating Direktori Pariwisata/BPS-Statistics Indonesia, Tourism Updating Directory

Tabel
Table 7.5

Jumlah Tempat Makan Menurut Kecamatan di Kota Batam, 2021-2022
Number of Restaurants by Subdistrict in Batam Municipality, 2015-2022

Kecamatan Subdistrict	Jumlah Tempat Makan Number of Restaurants	
	2021	2022
(1)	(2)	(3)
Belakang Padang	3	7
Bulang	1	4
Galang	9	9
Sungai Beduk	32	37
Sagulung	30	30
Nongsa	48	48
Batam Kota	322	353
Sekupang	59	60
Batu Aji	54	54
Lubuk Baja	339	339
Batu Ampar	64	76
Bengkong	42	42
Kota Batam Batam Municipality	1003	1059

Catatan/Note: ¹ Data tahun 2017 bergabung dengan kegiatan Sensus Ekonomi/Data in 2017 was joined with Economics Census

Sumber/Source: ² Data 2015, 2016, 2018-2021 BPS, Survei Hotel Tahunan (VHTL)/BPS-Statistics Indonesia, Hotels Survey

³ Data 2022 BPS, Updating Direktori Pariwisata/BPS-Statistics Indonesia, Tourism Updating Directory

8

TRANSPORTASI DAN KOMUNIKASI

Transportation and Communication

PERSENTASE TIGA JENIS KENDARAAN TERBANYAK DI KOTA BATAM

THREE MOST COMMON MOTOR VEHICLES IN BATAM



2.6%

Truk
Truck

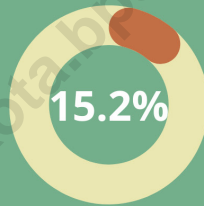

15.2%

Mobil Penumpang
Car



82%

Sepeda Motor
Motorcycle



SUMBER:

Kepolisian Daerah Provinsi Kepulauan Riau

SOURCE:

Police State of Riau islands Province

PENJELASAN TEKNIS

- 1 **Kendaraan bermotor** adalah setiap kendaraan yang digerakkan oleh peralatan teknik yang ada pada kendaraan tersebut, biasanya digunakan untuk angkutan orang atau barang di atas jalan raya selain kendaraan yang berjalan di atas rel. Kendaraan bermotor yang dicatat adalah semua jenis kendaraan kecuali kendaraan bermotor TNI/Polri dan Korps Diplomatik
- 2 **Mobil penumpang** adalah setiap kendaraan bermotor yang dilengkapi dengan tempat duduk untuk sebanyak-banyaknya delapan orang, tidak termasuk tempat duduk untuk pengemudi, baik dilengkapi atau tidak dilengkapi bagasi
- 3 **Mobil bis** adalah setiap kendaraan bermotor yang dilengkapi dengan tempat duduk untuk lebih dari delapan orang, tidak termasuk tempat duduk untuk pengemudi, baik dilengkapi atau tidak dilengkapi bagasi
- 4 **Mobil truk** adalah setiap kendaraan bermotor yang digunakan untuk angkutan barang, selain mobil penumpang, mobil bis dan kendaraan bermotor roda dua
- 5 **Data panjang jalan negara dan jalan provinsi** bersumber dari Kementerian Pekerjaan Umum dan Perumahan Rakyat, sedangkan jalan kabupaten/kota bersumber dari Dinas Pekerjaan Umum Kabupaten/Kota, diolah dari daftar PJ-II/5
- 6 **Gross Ton (GT)** adalah volume ruangan kapal dalam m³, kecuali terowongan, lubang poros baling-baling, tempat jangkar, dan alas ganda

TECHNICAL NOTES

- 1 **Motor vehicles** are any kind of vehicles motorized by machine set up in those vehicles, they are usually used for transporting peoples or goods on roads except vehicles moving along a railway line. The data cover all kinds of motor vehicles except those belong to Indonesia Army Force Indonesian State Police and Diplomatic Corps
- 2 **Passenger cars** are any motor vehicles with no more than eight seats, excluding seat for driver, it can be with or without hoot
- 3 **Buses** are large passenger cars having seats for more than eight passengers, excluding seat for driver, it can be with or without hoot
- 4 **Trucks** are any motor vehicles used to transport goods excluding passenger cars, buses, and motorcycles
- 5 **Data on the lenght of state and provincial roads** were taken from the Ministry of Public Works and Housing, while the regency/municipality roads data were taken from Regency/Municipality Public Works Offices, based on PJ-II/5 questionnaire
- 4 **Gross Ton (GT)** is total volume of all room in a ship (m³), excluding the volume of tunnel, the axle of propellers, the anchor, and the chain locker

ULASAN**DESCRIPTION****8.1 Transportasi**

Berdasarkan data statistik yang dihimpun dari BPS dalam SIMMOPPEL selama 2022 tercatat banyaknya penumpang yang berangkat dari Kota Batam sebanyak 2 815 033 dan banyaknya penumpang yang datang ke Kota Batam adalah 2 666 816 baik dalam maupun luar negeri.

8.2 Komunikasi

Pada tahun 2022 Terdapat sebanyak 19 kantor pos pembantu di Kota Batam . Jenis pengiriman terbanyak yang digunakan ke dalam negeri yaitu jenis pengiriman pos kilat khusus.

8.1 Transportation

Based on statistics gathered from BPS-Statistics Indonesia in SIMMOPPEL for 2022, it was recorded that the number of passengers departing from Batam Manicipulity was 2 815 033 and the number of passengers coming to Batam City is 2 666 816 both domestic and foreign.

8.2 Communication

In 2022 there were 19 auxiliary post offices in Batam Municipality. Most types of shipping are the types of express shipments.

8.1 TRANSPORTASI / TRANSPORTATION

Tabel 8.1.1 Panjang Jalan di Kota Batam (km), 2020-2022
Table Length of Roads in Batam Municipality (km), 2020-2022

Wilayah Region	Akhir Tahun End of Year	Jalan Provinsi Province Road	Jalan Kabupaten/Kota Regency/Municipality Road
(1)	(2)	(3)	(4)
	2020	112,35	646,16
Batam	2021	112,35	646,16
	2022	112,35	646,16

Sumber : Dinas Cipta Karya dan Tata Ruang Kota Batam
 Source : Regional Public Work Service and Spatial Planning of Batam Municipality

Tabel 8.1.2 **Kondisi Jalan di Kota Batam (km), 2022**
Table **Road Conditions in Batam Municipality (km), 2022**

Wilayah Region	Kondisi Jalan Road Conditions				
	Baik Good	Sedang Average	Rusak Damaged	Rusak Berat Severe Damaged	Jumlah Total
(1)	(2)	(3)	(4)	(5)	(6)
Batam	570.19	-	75.97	-	646.16

Sumber : Dinas Cipta Karya dan Tata Ruang Kota Batam
 Source : Regional Public Work Service and Spatial Planning of Batam Municipality

Tabel
Table 8.1.3

Banyaknya Kunjungan Kapal Pelayaran Dalam dan Luar Negeri di Kota Batam, 2022
Number of Calls of Domestic and International Voyage in Batam Municipality, 2022

Wilayah Region	Dalam Negeri Domestic		Luar Negeri International	
	Unit Unit	Isi Kotor GRT	Unit Unit	Isi Kotor GRT
(1)	(2)	(3)	(4)	(5)
Batam	44 817	23 502 943	38 622	26 740 481

Sumber : BPS, SIMMOPPEL
Source : BPS-Statistics Indonesia, SIMMOPPEL

Tabel
Table 8.1.4

Banyaknya Penumpang yang Datang dan Berangkat di Kota Batam, 2022

Number of Arrived and Departured Passenger in Batam Municipality, 2022

Wilayah Region	Berangkat Departure		Datang Arrival	
	Dalam Negeri Domestic	Luar Negeri International	Dalam Negeri Domestic	Luar Negeri International
(1)	(2)	(3)	(4)	(5)
Batam	1 572 198	1 242 835	1 544 044	1 122 772

Sumber : BPS, SIMMOPPEL
Source : BPS-Statistics Indonesia, SIMMOPPEL

Tabel
Table 8.1.5

Bongkar Muat Barang dan Jenis Pelayaran di Kota Batam (ton), 2022
Unloaded and Loaded Cargo and Kind of Voyage in Batam Municipality (tonnage), 2022

Wilayah Region	Dalam Negeri Domestic		Luar Negeri International	
	Bongkar Unloaded	Muat Loaded	Bongkar Unloaded	Muat Loaded
(1)	(2)	(3)	(4)	(5)
Batam	9 224 484	3 605 658	2 666 657	3 357 038

Sumber : BPS, SIMMOPPEL
Source : BPS-Statistics Indonesia, SIMMOPPEL

Tabel
Table 8.1.6

Lalu Lintas Angkutan Udara Dalam Negeri di Kota Batam, 2022
Domestic Air Traffics by Regency/Municipality in Kepulauan Riau Province, 2022

Bulan Month	Penerbangan Flight		Penumpang Passenger		
	Berangkat Departure	Datang Arrival	Berangkat Departure	Datang Arrival	Transit Transit
(1)	(2)	(3)	(4)	(5)	(6)
Januari/January	981	975	127 499	129 999	15 052
Februari/February	897	894	105 730	99 457	14 216
Maret/March	992	998	134 920	130 848	20 119
April/April	1 035	1 030	142 930	116 393	16 031
Mei/May	1 180	1 171	168 175	189 626	14 460
Juni/June	1 163	1 168	163 063	181 496	16 357
Juli/July	1 182	1 179	161 669	187 383	21 277
Agustus/August	1 042	1 040	124 495	145 996	15 296
September/September	1 002	1 012	116 838	136 081	9 820
Oktober/October	1 053	1 047	129 778	140 448	5 654
November/November	1 059	1 074	130 880	143 007	4 442
Desember/December	1 282	1 274	159 184	167 989	5 316
2022	12 868	12 862	1 665 161	1 768 723	158 040

Lanjutan Tabel/Continued Table 8.1.6

Bulan Month	Bagasi Baggage (kg)		Barang Cargo (kg)	
	Bongkar Unloaded	Muat Loaded	Bongkar Unload	Muat Load
(1)	(7)	(8)	(9)	(10)
Januari/January	1 537 392	958 581	1 105 564	1 238 636
Februari/February	1 310 070	763 128	818 420	1 010 340
Maret/March	1 654 597	1 198 528	1 007 706	1 205 908
April/April	1 967 552	1 167 042	904 663	1 392 406
Mei/May	1 319 513	911 129	1 614 944	1 602 273
Juni/June	1 644 117	1 116 800	1 368 430	1 548 107
Juli/July	1 578 608	924 069	1 400 250	1 561 837
Agustus/August	1 641 246	863 319	992 608	1 248 371
September/September	1 368 413	845 030	1 031 333	1 048 791
Oktober/October	1 381 163	806 494	1 006 496	1 104 615
November/November	1 437 373	852 921	996 242	1 120 119
Desember/December	1 870 148	938 256	1 272 806	1 468 058
2022	18 710 192	11 345 297	13 519 462	15 549 461

Sumber : BPS, Statistik Udara
 Source : BPS-Statistics Indonesia, Air Statistics

Tabel
Table 8.1.7

Lalu Lintas Angkutan Udara Luar Negeri di Kota Batam, 2022
International Air Traffics by Regency/Municipality in Kepulauan Riau Province, 2022

Bulan Month	Penerbangan Flight		Penumpang Passenger		
	Berangkat Departure	Datang Arrival	Berangkat Departure	Datang Arrival	Transit Transit
(1)	(2)	(3)	(4)	(5)	(6)
Januari/January	10	11	3	3	-
Februari/February	3	3	-	-	-
Maret/March	10	8	28	-	80
April/April	17	22	38	36	-
Mei/May	23	26	107	106	-
Juni/June	53	51	5 856	438	32
Juli/July	59	63	1 281	3 633	103
Agustus/August	57	68	1 466	4 639	81
September/September	37	38	1 250	1 157	-
Oktober/October	51	60	1 376	1 624	23
November/November	65	55	1 134	977	49
Desember/December	46	46	1 518	1 356	9
2022	431	451	14 057	13 969	371

Lanjutan Tabel/Continued Table 8.1.7

Bulan Month	Barang Cargo (kg)		Bagasi Baggage (kg)	
	Bongkar Unloaded	Muat Loaded	Bongkar Unloaded	Muat Loaded
(1)	(7)	(8)	(9)	(10)
Januari/January	-	-	-	-
Februari/February	-	-	-	-
Maret/March	-	-	-	-
April/April	-	-	-	-
Mei/May	-	-	-	-
Juni/June	3 561	89 381	673	358
Juli/July	10 116	78 602	31	-
Agustus/August	99 114	1 437	11 930	-
September/September	12 375	11 451	127	2
Oktober/October	13 313	9 921	23 140	23 172
November/November	10 103	9 900	85	1
Desember/December	13 137	12 251	-	20
2022	161 719	212 943	35 986	23 553

Sumber : BPS, Statistik Udara
 Source : BPS-Statistics Indonesia, Air Statistics

8.2 KOMUNIKASI / COMMUNICATION

Tabel 8.2.1 **Jumlah Kantor Pos Pembantu Menurut Kecamatan di Kota Batam, 2019-2022**
Table 8.2.1 **Number of Post Offices Subsidiaries by Subdistricts in Batam Municipality, 2019-2022**

Kecamatan Subdistricts	2019	2020	2021	2022
(1)	(2)	(3)	(4)	(5)
Belakang Padang	1	1	1	1
Bulang	1	1	1	1
Galang	-	-	-	-
Sungai Beduk	2	2	2	2
Sagulung	2	2	3	4
Nongsa	2	2	2	1
Batam Kota	3	3	2	2
Sekupang	2	2	2	2
Batu Aji	2	2	2	1
Lubuk Baja	3	3	3	3
Batu Ampar	1	1	1	1
Bengkong	1	1	1	1
Batam	20	20	20	19

Sumber : Kantor Pos Batam
 Source : Batam Post Office

Tabel
Table 8.2.2

Banyaknya Surat Pos yang Dikirim oleh Kantor Pos Menurut Jenis Pengiriman dan Kecamatan di Kota Batam, 2022
Number of Mail Sent by Post Office by Type of Sending and Subdistrict in Batam Municipality, 2022

Kecamatan Subdistricts	Paket luar Negeri	Pos Express	Paket Jumbo Ekonomi
(1)	(2)	(3)	(4)
Belakang Padang	-	-	135
Bulang	3	29	-
Galang	-	-	-
Sungai Beduk	62	7 902	19
Sagulung	162	23 834	53
Nongsa	-	108	1
Batam Kota	1 009	32 074	3 553
Sekupang	225	1 938	29
Batu Aji	39	3 481	12
Lubuk Baja	604	5 544	21
Batu Ampar	390	2 954	8
Bengkong	-	1 782	2
Batam	2 494	79 646	3 833

Lanjutan Tabel/Continued Table 8.2.2

Kecamatan Subdistricts	Pos Kilat Khusus	Paket Pos Biasa
(1)	(5)	(6)
Belakang Padang	784	-
Bulang	224	-
Galang	-	-
Sungai Beduk	2 724	-
Sagulung	8 660	1
Nongsa	102	-
Batam Kota	211 502	621
Sekupang	4 933	54
Batu Aji	2 173	-
Lubuk Baja	21 356	-
Batu Ampar	4 397	70
Bengkong	963	-
Batam	257 818	746

Lanjutan Tabel/Continued Table 8.2.2

Kecamatan Subdistricts	Q9 (dalam Kota)	Marketplace
(1)	(7)	(8)
Belakang Padang	-	-
Bulang	15	-
Galang	-	-
Sungai Beduk	36 193	1
Sagulung	2 557	5
Nongsa	-	-
Batam Kota	2 744	39
Sekupang	112	8
Batu Aji	72	-
Lubuk Baja	670	105
Batu Ampar	35	5
Bengkong	29	-
Batam	42 427	163

Sumber : Kantor Pos Batam
 Source : Batam Post Office

9

PERBANKAN KOPERASI DAN HARGA

Banking, Cooperation, and Prices.

JUMLAH AKTIVA BANK MENURUT KELOMPOK BANK DI KOTA BATAM (JUTA RUPIAH), 2022

29.870.584

Bank Umum Pemerintah
Government Banks

34.119.317

Bank Swasta Nasional
Private National Banks



26.014

Bank Asing dan Campuran
Foreign and Joint Banks

SUMBER:
SOURCE:

Kantor Perwakilan Bank Indonesia Provinsi Kepulauan Riau
Bank of Indonesia, Regional Office of Riau Islands



PENJELASAN TEKNIS

- 1 **Data Statistik Perbankan** bersumber dari Bank Indonesia
- 2 **Kantor Bank** terdiri dari Kantor Cabang (KC), Kantor Cabang Pembantu (KCP), dan kantor di bawah KCP
- 3 **Uang Kartal** terdiri atas uang kertas dan uang logam yang berlaku, tidak termasuk uang kas pada Kantor Perbendaharaan dan Kas Negara (KPKN) dan bank umum
- 4 **Data Statistik penanaman modal** yang disetujui pemerintah terdiri dari Penanaman Modal Asing (PMA) dan Penanaman Modal Dalam Negeri (PMDN), bersumber dari Badan Koordinasi Penanaman Modal (BKPM) Data mengenai realisasi investasi penanaman modal tidak termasuk sektor minyak, asuransi, dan perbankan Data telah memperhatikan perubahan investasi yang beralih status dan juga pengurangan investasi yang dicabut izin usahanya
- 5 **Koperasi** adalah badan yang usaha yang beranggotakan orang seorang atau badan hukum koperasi dengan melandaskan kegiatannya berdasarkan prinsip koperasi sekaligus sebagai gerakan ekonomi rakyat yang berdasar atas asas kekeluargaan
- 6 **Sisa Hasil Usaha Koperasi** merupakan pendapatan koperasi yang diperoleh dalam satu tahun buku dikurangi dengan biaya, penyusutan, dan kewajiban lainnya termasuk pajak dalam tahun buku yang bersangkutan

TECHNICAL NOTES

- 1 **Banking Statistics** are obtained from the Bank Indonesia
- 2 **Bank Offices** consist of branch office (KC), sub branch (KCP), and offices under KCP
- 3 **Currency** consists of legal bank notes and coins excluding cash in the government treasury offices and commercial banks
- 4 **Statistics of investments** approved by government consist of Foreign Direct Investment (FDI) and Domestic Direct Investment (DDI), are obtained from the Investment Coordinating Board (BKPM) Realization of investment data exclude those investments in petroleum production, insurance, and banking sectors Changes in investment status and those whose license was taken off have been taken into account
- 5 **Cooperative** is an establishment that its members are people or establishments with legal status of cooperative and its activities based on people economic movement
- 6 **Net profit of cooperative** is gross income in one year minus expenses, depreciation, and other liabilities including taxes in current year

- 7 **Indeks Harga Konsumen (IHK)** merupakan indikator inflasi di Indonesia. Sejak Januari 2014, IHK dihitung berdasarkan Survei Biaya Hidup (SBH) di 82 kota tahun 2012 yang mencakup 225-462 komoditas.
- 8 **IHK mencakup 7 kelompok**, yaitu: bahan makanan; makanan jadi, minuman, rokok, dan tembakau; perumahan, air, listrik, gas, dan bahan bakar; sandang; kesehatan; pendidikan, rekreasi, dan olahraga; transpor, komunikasi, dan jasa keuangan.
- 9 **Metode yang digunakan dalam penghitungan IHK** adalah Formula Laspeyers yang telah dimodifikasi.
- 10 **Persentase perubahan IHK dalam satu tahun** dihitung dengan menggunakan metode point to point, tetapi sebelum April 1998 menggunakan metode kumulatif bulanan.
- 7 **Consumer Price Index (CPI)** is the indicator of inflation in Indonesia. Since January 2014, the CPI has been calculated from 2012 Cost of Living Survey (CLS) of 82 cities, which covered 225-462 commodities.
- 8 **CPI consists of 7 groups as follows:** foodstuff; prepared food, beverages, and tobacco products; housing, water, electricity, gas, and fuel; clothing; health; education, recreation, and sports; transportation, communication, and financial services.
- 9 **The method used in calculating CPI** is the modified Laspeyers Formula.
- 10 **The percentage change of the yearly CPI** is calculated by using point-to-point method, but before April 1998, the monthly cumulative method is used.



ULASAN

DESCRIPTION

Keberadaan lembaga keuangan amatlah penting dalam menjaga kelangsungan ketersediaan dana bagi pembangunan di segala bidang

Existance of finance institutions is very important in keeping or contrlling fund availability

Tidak saja sebagai sarana penyaluran dana tetapi juga berfungsi sebagai salah satu faktor pendukung pertumbuhan ekonomi bangsa

Not only as fund distributor but also has function as one of important factor insupporting national economic growth

Dengan adanya perbankan yang sehat, maka pergerakan finansial untuk mendukung kegiatan ekonomi masyarakat dapat terpantau dan terkontrol dengan berbagai jasa yang disediakan sektor ini.

By health banking, hopefully financial movement in public economic life can be controlled and managed by vary of bank services.

Harga-Harga Tingkat inflasi Kota Batam dan Kota Tanjungpinang merupakan cerminan keadaan Provinsi Kepulauan Riau secara umum

Prices Inflation rate of Batam and Tanjungpinang Municipality were reflection of Kepulauan Riau Province in general

Pada perhitungan inflasi saat ini sudah menggunakan tahun 2018 sebagai tahun dasar

Inflation that we have nowadays is using 2018 base year

Di sepanjang tahun 2022 Indeks Harga Konsumen (IHK) tertinggi di Kota Batam secara umum terjadi pada Desember, yakni tercatat 113,61 Sedangkan IHK terendah terjadi pada Februari sebesar 107,50.

During 2022 highest Consumer price Index of Batam Municipality was on December that noted 113.61 Meanwhile, the lowest was on February that was 107.50.

9.1 PERBANKAN / BANKING

Tabel 9.11 Jumlah Aktiva Bank Menurut Akhir Periode dan Kelompok Bank di Kota Batam (juta rupiah), 2022
Number of Banks Assets by End of Period and Banks Group in Batam Municipality (million rupiahs), 2022

Akhir Periode End of Periode	Bank Umum Pemerintah Government Banks	Bank Swasta Nasional Private National Banks	Bank Asing dan Campuran Foreign and Joint Banks	Jumlah Total
(1)	(2)	(3)	(4)	(5)
Januari/January	25 270 764	31 489 622	32 573	56 792 959
Februari/February	25 325 964	31 430 398	34 021	56 790 383
Maret/March	26 209 138	31 497 758	33 106	57 740 002
April/April	26 025 627	31 810 697	34 241	57 870 565
Mei/May	26 273 699	32 187 204	32 454	58 493 356
Juni/June	26 091 675	32 493 557	31 682	58 616 913
Juli/July	26 406 095	32 348 338	29 296	58 783 729
Agustus/August	26 601 797	32 351 666	29 722	58 983 185
September/September	27 424 068	32 370 364	29 782	59 824 213
Oktober/October	27 726 594	33 220 081	27 968	60 974 644
November/November	28 372 972	33 741 530	26 772	62 141 274
Desember/December	29 870 584	34 119 317	26 014	64 015 915
2022	29 870 584	34 119 317	26 014	64 015 915

Sumber : Kantor Perwakilan Bank Indonesia Provinsi Kepulauan Riau
 Source : Bank Indonesia, Regional Office of Kepulauan Riau Office

Tabel
Table 9.1.2

Posisi Dana Simpanan Rupiah dan Valuta Asing Menurut Kelompok Bank di Kota Batam (juta rupiah), 2022
Outstanding Banks Fund in Rupiah and Foreign Exchange by Group of Bank in Batam Municipality (million rupiahs), 2022

Akhir Periode End of Periode	Bank Umum Pemerintah Government Banks		
	Rupiah Rupiah	Valuta Asing Foreign Exchange	Jumlah Total
(1)	(2)	(3)	(4)
Januari/January	18 635 325	2 104 695	20 740 019
Februari/February	18 679 161	2 180 931	20 860 092
Maret/March	19 142 847	2 400 488	21 543 335
April/April	19 062 823	2 362 062	21 424 885
Mei/May	19 273 857	2 388 105	21 661 962
Juni/June	19 136 651	2 367 750	21 504 401
Juli/July	19 713 770	1 980 902	21 694 672
Agustus/August	19 707 961	2 083 826	21 791 787
September/September	20 367 008	2 043 757	22 410 765
Oktober/October	20 301 396	2 527 806	22 829 202
November/November	20 702 059	2 599 091	23 301 150
Desember/December	21 951 839	2 740 679	24 692 518
2022	21 951 839	2 740 679	24 692 518

Lanjutan Tabel/Continued Table 9.1.2

Akhir Periode End of Periode	Bank Swasta Nasional, Asing, dan Campuran Private National, Foreign, and Joint Banks		
	Rupiah Rupiah	Valuta Asing Foreign Exchange	Jumlah Total
(1)	(5)	(6)	(7)
Januari/January	21 879 468	6 957 100	28 836 568
Februari/February	22 019 416	6 829 934	28 849 350
Maret/March	22 112 631	6 606 090	28 718 721
April/April	22 413 000	6 533 216	28 946 216
Mei/May	22 704 244	6 694 169	29 398 413
Juni/June	22 920 797	6 704 607	29 625 404
Juli/July	23 129 433	6 407 351	29 536 784
Agustus/August	22 858 396	6 733 660	29 592 056
September/September	22 964 946	6 719 838	29 684 785
Oktober/October	23 321 773	7 156 680	30 478 453
November/November	23 770 658	7 117 797	30 888 455
Desember/December	24 277 596	7 311 722	31 589 317
2022	24 277 596	7 311 722	31 589 317

Sumber : Kantor Perwakilan Bank Indonesia Provinsi Kepulauan Riau
 Source : Bank Indonesia, Regional Office of Kepulauan Riau Office

Tabel
Table 9.1.3

Posisi Dana Simpanan Rupiah dan Valuta Asing Bank Umum Menurut Golongan Pemilik di Kota Batam (juta rupiah), 2022
Commercial Banks Outstanding Funds in Rupiah and Foreign Exchange by Ownership in Batam Municipality (million rupiahs), 2022

Akhir Periode End of Periode	Pemerintah Pusat Central Government			Pemerintah Daerah Regional Government		
	Rupiah Rupiah	Valuta Asing Foreign Exchange	Jumlah Total	Rupiah Rupiah	Valuta Asing Foreign Exchange	Jumlah Total
(1)	(2)	(3)	(4)	(5)	(6)	(7)
Januari/January	690 645	-	690 645	282 713	-	282 713
Februari/February	729 397	-	729 397	312 726	-	312 726
Maret/March	856 494	-	856 494	313 574	-	313 574
April/April	901 451	-	901 451	160 557	-	160 557
Mei/May	1 019 760	-	1 019 760	201 337	-	201 337
Juni/June	1 089 518	-	1 089 518	195 278	-	195 278
Juli/July	1 118 903	-	1 118 903	182 118	-	182 118
Agustus/August	1 114 274	-	1 114 274	207 629	-	207 629
September/September	1 197 868	-	1 197 868	232 463	-	232 463
Oktober/October	1 231 954	-	1 231 954	316 002	-	316 002
November/November	1 231 542	-	1 231 542	237 204	-	237 204
Desember/December	1 095 758	-	1 095 758	166 376	-	166 376
2022	1 095 758	-	1 095 758	166 376	-	166 376

Lanjutan Tabel/Continued Table 9.1.3

Akhir Periode End of Periode	Badan dan Lembaga Pemerintah Governmental Board			Lembaga Keuangan Non Bank Non Bank/Private Enterprises		
	Rupiah Rupiah	Valuta Asing Foreign Exchange	Jumlah Total	Rupiah Rupiah	Valuta Asing Foreign Exchange	Jumlah Total
(1)	(8)	(9)	(10)	(11)	(12)	(13)
Januari/January	20 262	-	20 262	193 370	77 901	271 271
Februari/February	13 624	-	13 624	205 038	63 521	268 559
Maret/March	7 615	-	7 615	204 063	67 285	271 348
April/April	7 042	-	7 042	229 296	65 721	295 017
Mei/May	8 113	-	8 113	210 887	66 591	277 479
Juni/June	7 803	-	7 803	213 651	64 362	278 013
Juli/July	8 066	-	8 066	241 772	67 872	309 644
Agustus/August	7 384	-	7 384	206 071	62 751	268 821
September/September	8 067	5	8 072	188 317	63 768	252 084
Oktober/October	15 144	5	15 150	221 421	91 133	312 553
November/November	29 936	5	29 941	208 642	71 109	279 750
Desember/December	16 535	7	16 542	297 612	96 421	394 033
2022	16 535	7	16 542	297 612	96 421	394 033

Lanjutan Tabel/*Continued Table* 9.1.3

Akhir Periode <i>End of Periode</i>	Badan Usaha Milik Negara <i>National Enterprises</i>			Badan Usaha Milik Daerah <i>Regional Enterprises</i>		
	Rupiah <i>Rupiah</i>	Valuta Asing <i>Foreign Exchange</i>	Jumlah <i>Total</i>	Rupiah <i>Rupiah</i>	Valuta Asing <i>Foreign Exchange</i>	Jumlah <i>Total</i>
(1)	(14)	(15)	(16)	(17)	(18)	(19)
Januari/ <i>January</i>	84 670	3 542	88 213	49 254	-	49 254
Februari/ <i>February</i>	82 624	3 529	86 152	4 235	-	4 235
Maret/ <i>March</i>	84 982	3 531	88 513	4 238	-	4 238
April/ <i>April</i>	83 788	76 047	159 835	3 735	-	3 735
Mei/ <i>May</i>	86 511	35 428	121 939	3 668	-	3 668
Juni/ <i>June</i>	87 362	12 272	99 634	3 603	-	3 603
Juli/ <i>July</i>	86 889	11 245	98 134	3 106	-	3 106
Agustus/ <i>August</i>	78 915	136	79 050	72 497	-	72 497
September/ <i>September</i>	78 049	115	78 164	70 724	-	70 724
Oktober/ <i>October</i>	79 289	110	79 399	68 083	-	68 083
November/ <i>November</i>	70 483	125	70 608	74 438	-	74 438
Desember/ <i>December</i>	92 582	106	92 688	63 412	-	63 412
2022	92 582	106	92 688	63 412	-	63 412

Lanjutan Tabel/Continued Table 9.1.3

Akhir Periode End of Periode	Bukan Lembaga Keuangan (Swasta) Non-Financial Institution			Sektor Swasta Lainnya Other Private Sector		
	Rupiah Rupiah	Valuta Asing Foreign Exchange	Jumlah Total	Rupiah Rupiah	Valuta Asing Foreign Exchange	Jumlah Total
(1)	(21)	(21)	(22)	(23)	(24)	(25)
Januari/January	13 284 465	4 827 028	18 111 492	506	41	547
Februari/February	13 480 196	4 700 728	18 180 924	411	41	452
Maret/March	14 007 996	4 416 704	18 424 700	291	41	333
April/April	13 512 996	4 339 913	17 852 909	526	41	567
Mei/May	14 032 842	4 553 114	18 585 956	1 295	-	1 295
Juni/June	14 231 100	4 580 268	18 811 368	981	-	981
Juli/July	15 051 128	4 188 210	19 239 339	489	-	489
Agustus/August	15 105 237	4 490 500	19 595 738	1 101	-	1 101
September/September	15 603 482	4 413 290	20 016 772	395	-	395
Oktober/October	15 724 687	5 267 815	20 992 503	768	-	768
November/November	15 893 271	5 306 109	21 199 380	938	-	938
Desember/December	17 212 770	5 604 308	22 817 078	1 991	-	1 991
2022	17 212 770	5 604 308	22 817 078	1 991	-	1 991

Lanjutan Tabel/*Continued Table* 9.1.3

Akhir Periode <i>End of Periode</i>	Perorangan <i>Personal</i>			Bukan Penduduk <i>Non-Personal</i>		
	Rupiah <i>Rupiah</i>	Valuta Asing <i>Foreign Exchange</i>	Jumlah <i>Total</i>	Rupiah <i>Rupiah</i>	Valuta Asing <i>Foreign Exchange</i>	Jumlah <i>Total</i>
(1)	(26)	(27)	(28)	(29)	(30)	(31)
Januari/ <i>January</i>	25 452 312	3 875 366	29 327 678	456 596	277 916	734 512
Februari/ <i>February</i>	25 400 788	3 970 845	29 371 632	469 539	272 201	741 740
Maret/ <i>March</i>	25 300 975	4 268 188	29 569 163	475 251	250 828	726 079
April/ <i>April</i>	26 132 345	4 135 103	30 267 447	444 087	278 453	722 539
Mei/ <i>May</i>	25 934 610	4 149 669	30 084 280	479 077	277 471	756 548
Juni/ <i>June</i>	25 786 283	4 146 577	29 932 861	441 869	268 878	710 747
Juli/ <i>July</i>	25 732 207	3 897 300	29 629 507	418 524	223 625	642 149
Agustus/ <i>August</i>	25 358 684	4 037 448	29 396 133	414 564	226 651	641 215
September/ <i>September</i>	25 537 275	4 037 874	29 575 149	415 314	248 543	663 856
Oktober/ <i>October</i>	25 536 162	4 032 804	29 568 967	429 659	292 619	722 278
November/ <i>November</i>	26 283 196	4 077 546	30 360 742	443 067	261 995	705 062
Desember/ <i>December</i>	26 815 022	4 112 775	30 927 797	467 377	238 783	706 160
2022	26 815 022	4 112 775	30 927 797	467 377	238 783	706 160

Lanjutan Tabel/*Continued Table 9.1.3*

Akhir Periode End of Periode	Jumlah Total		
	Rupiah Rupiah	Valuta Asing Foreign Exchange	Jumlah Total
(1)	(32)	(33)	(34)
Januari/ <i>January</i>	40 514 793	9 061 794	49 576 587
Februari/ <i>February</i>	40 698 578	9 010 865	49 709 442
Maret/ <i>March</i>	41 255 478	9 006 577	50 262 055
April/ <i>April</i>	41 475 822	8 895 278	50 371 100
Mei/ <i>May</i>	41 978 101	9 082 274	51 060 375
Juni/ <i>June</i>	42 057 448	9 072 357	51 129 805
Juli/ <i>July</i>	42 843 203	8 388 253	51 231 456
Agustus/ <i>August</i>	42 566 357	8 817 486	51 383 843
September/ <i>September</i>	43 331 954	8 763 595	52 095 549
Oktober/ <i>October</i>	43 623 169	9 684 486	53 307 655
November/ <i>November</i>	44 472 717	9 716 889	54 189 606
Desember/ <i>December</i>	46 229 435	10 052 400	56 281 835
2022	46 229 435	10 052 400	56 281 835

Sumber : Kantor Perwakilan Bank Indonesia Provinsi Kepulauan Riau
 Source : Bank Indonesia, Regional Office of Kepulauan Riau Office

Tabel
Table 9.1.4

Posisi Kredit UMKM Bank Umum Menurut Bulan dan Sektor Ekonomi di Kota Batam (juta rupiah), 2022
Outstanding of Small Business Credit of Public Bank by Month and Sectors in Batam Municipality (million rupiahs), 2022

Bulan Month	Pertanian, Buru, dan Kehutanan <i>Agriculture, Hunt, and Forestry</i>	Perikanan <i>Fishery</i>	Pertambangan dan Penggalian <i>Mining and Quarrying</i>	Industri Pengolahan <i>Manufacturing Industry</i>	Listrik, Gas, dan Air <i>Electricity, Gas, and Water</i>
(1)	(2)	(3)	(4)	(5)	(6)
Januari/ <i>January</i>	76 347	66 926	6 473	630 021	30 082
Februari/ <i>February</i>	85 943	67 267	4 926	640 036	19 668
Maret/ <i>March</i>	84 762	69 978	5 283	652 692	19 757
April/ <i>April</i>	87 788	72 755	5 842	637 778	19 852
Mei/ <i>May</i>	90 330	74 624	5 115	639 414	19 898
Juni/ <i>June</i>	93 270	77 469	10 605	687 764	7 405
Juli/ <i>July</i>	95 902	77 302	8 386	679 888	6 923
Agustus/ <i>August</i>	100 896	76 725	21 539	699 160	7 064
September/ <i>September</i>	102 646	74 404	27 590	699 128	12 988
Oktober/ <i>October</i>	106 588	78 764	28 976	719 528	12 608
November/ <i>November</i>	109 059	76 221	29 414	705 069	12 666
Desember/ <i>December</i>	112 009	74 949	32 918	766 646	11 236
2022	112 009	74 949	32 918	766 646	11 236

Lanjutan Tabel/Continued Table 9.1.4

Bulan Month	Konstruksi Construction	Perdagangan Besar dan Eceran	Akomodasi dan Makan Minum	Trans Gudang dan Komunikasi	Perantara Keuangan
(1)	(7)	(8)	(9)	(10)	(11)
Januari/January	539 391	3 286 354	431 746	561 130	32 855
Februari/February	577 852	3 398 162	444 298	476 648	33 378
Maret/March	578 644	3 456 066	448 141	494 419	38 939
April/April	588 486	3 604 628	498 743	493 654	33 625
Mei/May	556 608	3 632 713	505 324	515 359	33 011
Juni/June	554 922	3 699 259	490 163	503 250	64 676
Juli/July	574 254	3 579 515	512 026	467 192	59 757
Agustus/August	570 952	3 650 013	507 614	516 493	41 411
September/September	559 100	3 703 656	517 324	508 475	41 797
Oktober/October	540 317	3 647 233	517 417	512 536	46 919
November/November	534 796	3 686 768	531 792	501 100	35 177
Desember/December	548 515	3 794 341	531 839	530 174	37 052
2022	548 515	3 794 341	531 839	530 174	37 052



Lanjutan Tabel/Continued Table 9.1.4

Bulan Month	Real Estate Sewaan dan Jasa Real Estate Rental and Services	Adm Pem Pertanahan Land Administration	Jasa Pendidikan Education Services	Jasa Kesehatan Health Services	Jasa Masyarakat Sosial Budaya Social and Culture Services
(1)	(12)	(13)	(14)	(15)	(16)
Januari/January	503 935	-	140 812	97 107	343 954
Februari/February	504 282	-	133 231	84 112	376 725
Maret/March	521 042	-	136 754	116 023	361 694
April/April	601 613	-	134 988	115 286	388 329
Mei/May	599 881	-	135 084	114 667	382 406
Juni/June	612 853	-	135 154	117 229	391 529
Juli/July	613 462	-	136 530	119 282	391 708
Agustus/August	617 256	-	88 494	121 741	361 675
September/September	616 955	-	86 689	142 706	379 161
Oktober/October	637 441	-	92 427	143 001	382 872
November/November	576 947	-	92 817	149 339	405 594
Desember/December	597 787	-	99 073	154 141	398 805
2022	597 787	-	99 073	154 141	398 805

Lanjutan Tabel/Continued Table 9.1.4

Bulan Month	Jasa Perorangan Rumah Tangga Household Services	Badan Internasional International Agencies	Kegiatan yang Belum Jelas Batasannya Specific Activities	Bukan Lapangan Usaha Lainnya Others	Jumlah Total
(1)	(17)	(18)	(19)	(20)	(21)
Januari/January	15 604	-	-	-	6 762 737
Februari/February	6 737	-	-	-	6 853 265
Maret/March	6 619	-	-	-	6 990 815
April/April	6 488	-	-	-	7 289 853
Mei/May	6 532	-	-	-	7 310 966
Juni/June	6 430	-	-	-	7 451 977
Juli/July	6 159	-	-	-	7 328 283
Agustus/August	5 797	-	-	-	7 386 829
September/September	5 761	-	-	-	7 478 380
Oktober/October	5 453	-	-	-	7 472 078
November/November	5 576	-	-	-	7 452 336
Desember/December	6 630	-	-	-	7 696 114
2022	6 630	-	-	-	7 696 114

Sumber : Kantor Perwakilan Bank Indonesia Provinsi Kepulauan Riau
 Source : Bank Indonesia, Regional Office of Kepulauan Riau Office

Table
Table 9.1.5

Posisi Pinjaman Pada Bank Umum Berdasarkan Kelompok Bank dan Jenis Pinjaman di Kota Batam (juta rupiah), 2022
Outstanding Loans of Commercial Bank by Group of Bank and Type of Loan in Batam Municipality (million rupiahs), 2022

Bulan Month	Bank Pemerintah State Bank		
	Modal Kerja Working Capital	Investasi Investment	Konsumsi Consumption
(1)	(2)	(3)	(4)
Januari/January	3 803 487	5 781 310	7 898 637
Februari/February	3 518 991	6 164 594	7 898 125
Maret/March	3 630 849	6 243 882	7 914 908
April/April	3 965 309	6 713 481	7 948 901
Mei/May	4 116 395	6 160 935	7 952 717
Juni/June	4 459 698	6 155 726	8 026 411
Juli/July	4 968 646	5 819 468	8 090 751
Agustus/August	5 116 122	5 801 961	8 125 856
September/September	5 259 930	6 086 196	8 490 484
Oktober/October	5 471 554	6 225 283	8 552 931
November/November	5 119 689	5 944 659	8 879 095
Desember/December	5 584 963	6 243 666	8 943 791
2022	5 584 963	6 243 666	8 943 791

Lanjutan Tabel/Continued Table 9.1.5

Bulan Month	Bank Swasta Nasional Private National Banks		
	Modal Kerja Working Capital	Investasi Investment	Konsumsi Consumption
(1)	(5)	(6)	(7)
Januari/January	6 191 811	2 306 132	3 301 411
Februari/February	6 252 134	2 393 856	3 199 431
Maret/March	6 175 370	2 462 843	3 221 218
April/April	6 387 634	2 463 185	3 245 979
Mei/May	6 470 386	2 441 269	3 235 860
Juni/June	6 582 292	2 384 170	3 303 108
Juli/July	6 384 620	2 447 742	3 313 711
Agustus/August	6 287 583	2 503 793	3 356 140
September/September	6 323 489	2 505 934	3 410 196
Oktober/October	6 208 549	2 553 155	3 428 945
November/November	6 240 286	2 539 248	3 449 418
Desember/December	6 728 180	2 662 204	3 449 658
2022	6 728 180	2 662 204	3 449 658

Lanjutan Tabel/*Continued Table* 9.1.5

Bulan Month	Jumlah Total			
	Modal Kerja Working Capital	Investasi Investment	Konsumsi Consumption	Jumlah Total
(1)	(8)	(9)	(10)	(11)
Januari/January	9 995 298	8 087 442	11 200 048	29 282 788
Februari/February	9 771 125	8 558 449	11 097 556	29 427 131
Maret/March	9 806 219	8 706 725	11 136 127	29 649 070
April/April	10 352 943	9 176 665	11 194 880	30 724 489
Mei/May	10 586 782	8 602 204	11 188 576	30 377 562
Juni/June	11 041 990	8 539 896	11 329 519	30 911 405
Juli/July	11 353 266	8 267 210	11 404 462	31 024 938
Agustus/August	11 403 704	8 305 754	11 481 995	31 191 454
September/September	11 583 419	8 592 130	11 900 681	32 076 230
Oktober/October	11 680 104	8 778 439	11 981 876	32 440 419
November/November	11 359 976	8 483 907	12 328 512	32 172 394
Desember/December	12 313 144	8 905 870	12 393 448	33 612 462
2022	12 313 144	8 905 870	12 393 448	33 612 462

Sumber : Kantor Perwakilan Bank Indonesia Provinsi Kepulauan Riau
 Source : Bank Indonesia, Regional Office of Kepulauan Riau Office

Tabel
Table 9.1.6

Posisi Simpanan Berjangka Bank Umum Dalam Rupiah dan Valuta Asing Berdasarkan Jangka Waktu di Kota Batam (juta rupiahs), 2022
Outstanding Loans of Commercial Bank by Group of Bank and Type of Loan in Batam Municipality, 2022

Bulan Month	1 Bulan 1 Month		3 Bulan 3 Months	
	Rupiah Rupiah	Valas Forex	Rupiah Rupiah	Valas Forex
(1)	(2)	(3)	(4)	(5)
Januari/January	4 327 587	526 877	3 009 353	768 429
Februari/February	4 277 376	491 833	2 999 559	743 885
Maret/March	4 191 810	347 499	2 926 111	764 612
April/April	4 181 545	343 137	2 968 835	800 977
Mei/May	3 897 631	409 220	2 898 811	726 369
Juni/June	3 823 308	422 921	2 877 388	674 014
Juli/July	3 778 970	428 788	2 833 729	662 047
Agustus/August	3 755 146	510 948	2 609 427	599 876
September/September	4 280 390	518 345	2 612 435	538 294
Oktober/October	4 074 736	590 796	2 863 079	550 580
November/November	4 420 370	961 839	3 058 183	458 350
Desember/December	4 636 695	1 128 074	3 248 575	491 941
2022	4 636 695	1 128 074	3 248 575	491 941

Lanjutan Tabel/*Continued Table* 9.1.6

Bulan Month	6 Bulan 6 Months		12 Bulan 12 Months	
	Rupiah Rupiah	Valas Forex	Rupiah Rupiah	Valas Forex
(1)	(6)	(7)	(8)	(9)
Januari/January	1 073 510	184 969	822 571	154 352
Februari/February	1 199 902	203 125	814 211	153 063
Maret/March	1 286 397	509 002	811 326	155 694
April/April	1 283 058	513 826	801 335	145 252
Mei/May	1 244 075	527 650	842 447	146 948
Juni/June	1 137 619	528 447	845 980	159 795
Juli/July	1 198 934	390 113	624 146	159 340
Agustus/August	1 250 866	384 094	644 106	146 938
September/September	1 379 273	268 797	602 753	175 100
Oktober/October	1 384 600	231 839	653 226	184 920
November/November	1 301 276	210 187	671 809	223 410
Desember/December	1 264 660	237 111	715 027	207 912
2022	1 264 660	237 111	715 027	207 912

Sumber : Kantor Perwakilan Bank Indonesia Provinsi Kepulauan Riau
 Source : Bank Indonesia, Regional Office of Kepulauan Riau Office

Tabel
Table 9.1.7

Posisi Kredit UMKM Pada Bank Umum Menurut Bulan dan Sektor Ekonomi di Kota Batam (juta rupiah), 2022
Outstanding of Small Business Credit of Public Bank by Month and Sectors in Batam Municipality (million rupiahs), 2022

Bulan Month	Pertanian, Buru, dan Kehutanan Agriculture, Hunt, and Forestry	Perikanan Fishery	Pertambangan dan Penggalian Mining and Quarrying	Industri Pengolahan Manufacturing Industry	Listrik, Gas, dan Air Electricity, Gas, and Water
(1)	(2)	(3)	(4)	(5)	(6)
Januari/January	76 347	66 926	6 473	630 021	30 082
Februari/February	85 943	67 267	4 926	640 036	19 668
Maret/March	84 762	69 978	5 283	652 692	19 757
April/April	87 788	72 755	5 842	637 778	19 852
Mei/May	90 330	74 624	5 115	639 414	19 898
Juni/June	93 270	77 469	10 605	687 764	7 405
Juli/July	95 902	77 302	8 386	679 888	6 923
Agustus/August	100 896	76 725	21 539	699 160	7 064
September/September	102 646	74 404	27 590	699 128	12 988
Oktober/October	106 588	78 764	28 976	719 528	12 608
November/November	109 059	76 221	29 414	705 069	12 666
Desember/December	112 009	74 949	32 918	766 646	11 236
2022	112 009	74 949	32 918	766 646	11 236

Lanjutan Tabel/Continued Table 9.1.7

Bulan Month	Konstruksi Construction	Perdagangan Besaran dan Eceran Retail and Trade	Akomodasi dan Makan Minum Accommodation	Gudang dan Komunikasi Warehouse and Communication	Perantara Keuangan Financial
(1)	(7)	(8)	(9)	(10)	(11)
Januari/January	539 391	3 286 354	431 746	561 130	32 855
Februari/February	577 852	3 398 162	444 298	476 648	33 378
Maret/March	578 644	3 456 066	448 141	494 419	38 939
April/April	588 486	3 604 628	498 743	493 654	33 625
Mei/May	556 608	3 632 713	505 324	515 359	33 011
Juni/June	554 922	3 699 259	490 163	503 250	64 676
Juli/July	574 254	3 579 515	512 026	467 192	59 757
Agustus/August	570 952	3 650 013	507 614	516 493	41 411
September/September	559 100	3 703 656	517 324	508 475	41 797
Oktober/October	540 317	3 647 233	517 417	512 536	46 919
November/November	534 796	3 686 768	531 792	501 100	35 177
Desember/December	548 515	3 794 341	531 839	530 174	37 052
2022	548 515	3 794 341	531 839	530 174	37 052

Lanjutan Tabel/Continued Table 9.1.7

Bulan Month	Real Estate Sewaan dan Jasa Real Estate Rental and Services	Adm Pem Pertanahan Land Administration	Jasa Pendidikan Education Services	Jasa Kesehatan Health Services	Jasa Masyarakat Sosial Budaya Social and Culture Services
(1)	(12)	(13)	(14)	(15)	(16)
Januari/January	503 935	-	140 812	97 107	343 954
Februari/February	504 282	-	133 231	84 112	376 725
Maret/March	521 042	-	136 754	116 023	361 694
April/April	601 613	-	134 988	115 286	388 329
Mei/May	599 881	-	135 084	114 667	382 406
Juni/June	612 853	-	135 154	117 229	391 529
Juli/July	613 462	-	136 530	119 282	391 708
Agustus/August	617 256	-	88 494	121 741	361 675
September/September	616 955	-	86 689	142 706	379 161
Oktober/October	637 441	-	92 427	143 001	382 872
November/November	576 947	-	92 817	149 339	405 594
Desember/December	597 787	-	99 073	154 141	398 805
2022	597 787	-	99 073	154 141	398 805

Lanjutan Tabel/*Continued Table* 9.1.7

Bulan <i>Month</i>	Jasa Perorangan Rumah Tangga <i>Household Services</i>	Badan Internasional <i>International Agencies</i>	Kegiatan yang Belum Jelas Batasannya <i>Specific Activities</i>	Jumlah <i>Total</i>
(1)	(17)	(18)	(19)	(20)
Januari/ <i>January</i>	15 604	-	-	6 762 737
Februari/ <i>February</i>	6 737	-	-	6 853 265
Maret/ <i>March</i>	6 619	-	-	6 990 815
April/ <i>April</i>	6 488	-	-	7 289 853
Mei/ <i>May</i>	6 532	-	-	7 310 966
Juni/ <i>June</i>	6 430	-	-	7 451 977
Juli/ <i>July</i>	6 159	-	-	7 328 283
Agustus/ <i>August</i>	5 797	-	-	7 386 829
September/ <i>September</i>	5 761	-	-	7 478 380
Oktober/ <i>October</i>	5 453	-	-	7 472 078
November/ <i>November</i>	5 576	-	-	7 452 336
Desember/ <i>December</i>	6 630	-	-	7 696 114
2022	6 630	-	-	7 696 114

Sumber : Kantor Perwakilan Bank Indonesia Provinsi Kepulauan Riau
 Source : Bank Indonesia, Regional Office of Kepulauan Riau Office

Tabel
Table 9.1.8

Posisi Kredit UMKM Menurut Kelompok Bank dan Jenis Penggunaan Berdasarkan Lokasi Bank di Kota Batam, 2022
Outstanding of Small Business Credit of Public Bank by Month and Sectors in Batam Municipality (million rupiahs), 2022

Bulan Month	Bank Pemerintah State Bank	
	Modal Kerja Working Capital	Investasi Investment
(1)	(2)	(3)
Januari/January	2 123 249	1 240 374
Februari/February	1 823 169	1 533 524
Maret/March	1 872 273	1 587 102
April/April	1 911 484	1 612 814
Mei/May	1 919 909	1 620 878
Juni/June	2 023 102	1 622 633
Juli/July	2 351 987	1 286 447
Agustus/August	2 379 576	1 322 636
September/September	2 399 980	1 325 856
Oktober/October	2 397 499	1 338 025
November/November	2 405 118	1 386 600
Desember/December	2 452 593	1 394 678
2022	2 452 593	1 394 678

Lanjutan Tabel/*Continued Table* 9.1.8

Bulan Month	Bank Swasta Nasional Private National Banks	
	Modal Kerja Working Capital	Investasi Investment
(1)	(4)	(5)
Januari/January	2 565 852	833 262
Februari/February	2 567 158	929 413
Maret/March	2 597 800	933 640
April/April	2 776 450	989 105
Mei/May	2 776 651	993 528
Juni/June	2 828 995	977 247
Juli/July	2 706 733	983 117
Agustus/August	2 676 571	1 008 047
September/September	2 719 571	1 032 973
Oktober/October	2 673 826	1 062 729
November/November	2 593 983	1 066 634
Desember/December	2 786 769	1 062 074
2022	2 786 769	1 062 074

Lanjutan Tabel/Continued Table 9.1.8

Bulan Month	Jumlah Total		
	Modal Kerja Working Capital	Investasi Investment	Jumlah Total
(1)	(6)	(7)	(8)
Januari/January	4 689 102	2 073 636	6 762 737
Februari/February	4 390 328	2 462 937	6 853 265
Maret/March	4 470 072	2 520 742	6 990 815
April/April	4 687 934	2 601 920	7 289 853
Mei/May	4 696 560	2 614 406	7 310 966
Juni/June	4 852 097	2 599 880	7 451 977
Juli/July	5 058 720	2 269 564	7 328 283
Agustus/August	5 056 147	2 330 683	7 386 829
September/September	5 119 551	2 358 829	7 478 380
Oktober/October	5 071 325	2 400 753	7 472 078
November/November	4 999 101	2 453 235	7 452 336
Desember/December	5 239 363	2 456 752	7 696 114
2022	5 239 363	2 456 752	7 696 114

Sumber : Kantor Perwakilan Bank Indonesia Provinsi Kepulauan Riau
 Source : Bank Indonesia, Regional Office of Kepulauan Riau Office

Tabel
Table 9.1.9

Kurs Tengah Beberapa Mata Uang Asing Terhadap Rupiah di Bank Indonesia Menurut Bulan di Batam 2022
Selected Foreign Exchange Middle Rate Againsts Rupiah at Bank Indonesia by Month in Batam, 2022

Bulan Month	Mata Uang Asing Foreign Exchange			
	USD	AUD	HKD	CAD
(1)	(2)	(3)	(4)	(5)
Januari/January	14 381	10 077	1 845	11 263
Februari/February	14 371	10 328	1 840	11 220
Maret/March	14 349	10 783	1 833	11 497
April/April	14 418	10 310	1 837	11 225
Mei/May	14 544	10 454	1 853	11 459
Juni/June	14 848	10 209	1 892	11 532
Juli/July	14 958	10 468	1 906	11 680
Agustus/August	14 875	10 303	1 895	11 451
September/September	15 247	9 824	1 942	11 092
Oktober/October	15 542	9 980	1 980	11 425
November/November	15 737	10 575	2 014	11 727
Desember/December	15 731	10 581	2 019	11 566
2022	15 731	10 581	2 019	11 566

Lanjutan Tabel/Continued Table 9.1.9

Bulan Month	Mata Uang Asing Foreign Exchange		
	SGD	CHF	GBP
(1)	(6)	(7)	(8)
Januari/January	10 600	15 447	19 233
Februari/February	10 631	15 621	19 341
Maret/March	10 605	15 502	18 854
April/April	10 449	14 932	18 087
Mei/May	10 638	15 201	18 372
Juni/June	10 685	15 546	18 074
Juli/July	10 829	15 593	18 223
Agustus/August	10 656	15 330	17 456
September/September	10 563	15 487	16 436
Oktober/October	11 006	15 626	17 901
November/November	11 459	16 607	18 954
Desember/December	11 659	16 968	18 926
2022	11 659	16 968	18 926

Lanjutan Tabel/Continued Table 9.1.9

Bulan Month	Mata Uang Asing Foreign Exchange		
	MYR	JPY	EUR
(1)	(9)	(10)	(11)
Januari/January	3 427	12 447	16 019
Februari/February	3 420	12 533	16 153
Maret/March	3 413	11 794	16 003
April/April	3 307	11 268	15 271
Mei/May	3 327	11 425	15 653
Juni/June	3 374	10 904	15 610
Juli/July	3 362	11 034	15 273
Agustus/August	3 319	10 744	14 917
September/September	3 281	10 536	14 716
Oktober/October	3 291	10 565	15 465
November/November	3 490	11 392	16 328
Desember/December	3 556	11 757	16 713
2022	3 556	11 757	16 713

Sumber : Bank Indonesia, Perwakilan Provinsi Kepulauan Riau
 Source : Bank Indonesia, Kepulauan Riau Representative Office

9.2 HARGA / PRICES

Tabel 9.2.1 Indeks Harga Konsumen per Bulan Menurut Kelompok Pengeluaran di Kota Batam (2018=100), 2022
Consumer Price Index per Month by Expenditure Group in Batam Municipality (2018=100), 2022

Bulan Month	Umum General	Makanan Jadi, Minuman, Rokok dan Tembakau Food, Drinks, Cigarettes and Tobacco	Pakaian dan Alas Kaki Clothing and Footwear
(1)	(2)	(3)	(4)
Januari/January	108,02	116,47	106,26
Februari/February	107,50	114,50	106,33
Maret/March	108,28	115,90	106,85
April/April	109,49	118,72	107,00
Mei/May	110,35	120,80	107,14
Juni/June	111,28	123,34	107,14
Juli/July	111,96	123,89	107,35
Agustus/August	111,40	121,41	106,82
September/September	112,60	121,80	106,51
Oktober/October	112,56	120,37	106,68
November/November	112,33	119,64	107,34
Desember/December	113,61	123,24	107,20

Lanjutan Tabel/*Continued Table* 9.2.1

Bulan Month	Perumahan, Air, Listrik, Gas, dan Bahan Bakar Housing, Water, Electricity, Gas and Fuel	Perlengkapan, Peralatan dan Pemeliharaan Rutin Rumah Tangga Household Equipment, Equipment and Routine Maintenance	Kesehatan Health
(1)	(5)	(6)	(7)
Januari/ <i>January</i>	101,15	105,42	102,72
Februari/ <i>February</i>	101,23	106,66	102,66
Maret/ <i>March</i>	101,39	107,57	102,69
April/ <i>April</i>	101,64	107,91	102,51
Mei/ <i>May</i>	101,67	108,31	102,52
Juni/ <i>June</i>	101,72	108,84	102,52
Juli/ <i>July</i>	101,85	108,77	102,57
Agustus/ <i>August</i>	102,11	108,97	102,64
September/ <i>September</i>	102,23	109,40	102,65
Oktober/ <i>October</i>	102,87	109,38	102,68
November/ <i>November</i>	102,87	109,63	102,79
Desember/ <i>December</i>	102,87	109,64	102,83

Lanjutan Tabel/*Continued Table 9.2.1*

Bulan Month	Transportasi Transportation	Informasi, Komunikasi, dan Jasa Keuangan Information, Communication and Financial Services	Rekreasi, Olahraga, dan Budaya Information, Communication and Financial Services
(1)	(8)	(9)	(10)
Januari/January	100,78	99,83	105,46
Februari/February	100,45	99,10	105,56
Maret/March	101,67	99,10	105,56
April/April	103,37	99,10	105,76
Mei/May	104,76	99,10	107,28
Juni/June	105,93	99,21	107,37
Juli/July	110,00	98,79	107,40
Agustus/August	109,57	98,92	107,59
September/September	117,21	99,14	107,59
Oktober/October	118,83	99,14	107,59
November/November	117,69	99,14	107,61
Desember/December	119,25	99,14	107,63

Sumber/Source: BPS, Survei Harga Konsumen/BPS-Statistics Indonesia, Consumer Price Index

Lanjutan Tabel/*Continued Table* 9.2.1

Bulan Month	Pendidikan Education	Penyediaan Makanan dan Minuman/Restoran Provision of Food and Beverage/Restaurants	Perawatan Pribadi dan Jasa Lainnya Personal Care and Other Services
(1)	(11)	(12)	(13)
Januari/January	113,98	108,71	113,88
Februari/February	113,98	108,71	114,43
Maret/March	113,98	108,71	116,50
April/April	113,98	110,10	117,02
Mei/May	113,98	110,33	117,43
Juni/June	113,98	110,61	117,55
Juli/July	113,98	110,61	117,54
Agustus/August	115,50	110,72	118,16
September/September	117,10	110,78	117,76
Oktober/October	117,10	110,78	118,10
November/November	117,10	110,88	119,02
Desember/December	117,10	110,88	120,34

Sumber/Source: BPS, Survei Harga Konsumen/BPS-Statistics Indonesia, Consumer Price Index

Tabel
Table 9.2.2

Laju Inflasi Harga Konsumen per Bulan Menurut Kelompok Pengeluaran di Kota Batam (2018=100), 2022
Consumer Price Inflation Rate per Month by Expenditure Group in Batam Municipality (2018=100), 2022

Bulan Month	Umum General	Makanan Jadi, Minuman, Rokok dan Tembakau Food, Drinks, Cigarettes and Tobacco	Pakaian dan Alas Kaki Clothing and Footwear
(1)	(2)	(3)	(4)
Januari/January	0,74	1,69	0,63
Februari/February	-0,48	-1,69	0,07
Maret/March	0,73	1,22	0,49
April/April	1,12	2,43	0,14
Mei/May	0,79	1,75	0,13
Juni/June	0,84	2,10	-
Juli/July	0,61	0,45	0,20
Agustus/August	-0,50	-2,00	-0,49
September/September	1,08	0,32	-0,29
Oktober/October	-0,04	-1,17	0,16
November/November	-0,20	-0,61	0,62
Desember/December	1,14	3,01	-0,13



Lanjutan Tabel/Continued Table 9.2.2

Bulan Month	Perumahan, Air, Listrik, Gas, dan Bahan Bakar Housing, Water, Electricity, Gas and Fuel	Perlengkapan, Peralatan dan Pemeliharaan Rutin Rumah Tangga Household Equipment, Equipment and Routine Maintenance	Kesehatan Health
(1)	(5)	(6)	(7)
Januari/January	0,16	1,05	-0,10
Februari/February	0,08	1,18	-0,06
Maret/March	0,16	0,85	0,03
April/April	0,25	0,32	-0,18
Mei/May	0,03	0,37	0,01
Juni/June	0,05	0,49	-
Juli/July	0,13	-0,06	0,05
Agustus/August	0,26	0,18	0,07
September/September	0,12	0,39	0,01
Oktober/October	0,63	-0,02	0,03
November/November	-	0,23	0,11
Desember/December	-	0,01	0,04

Lanjutan Tabel/Continued Table 9.2.2

Bulan Month	Transportasi Transportation	Informasi, Komunikasi, dan Jasa Keuangan Information, Communication and Financial Services	Rekreasi, Olahraga, dan Budaya Information, Communication and Financial Services
(1)	(8)	(9)	(10)
Januari/January	-0,86	0,41	-
Februari/February	-0,33	-0,73	0,09
Maret/March	1,21	-	-
April/April	1,67	-	0,19
Mei/May	1,34	-	1,44
Juni/June	1,12	0,11	0,08
Juli/July	3,84	-0,42	0,03
Agustus/August	-0,39	0,13	0,18
September/September	6,97	0,22	-
Oktober/October	1,38	-	-
November/November	-0,96	-	0,02
Desember/December	1,33	-	0,02

Lanjutan Tabel/*Continued Table* 9.2.2

Bulan Month	Pendidikan Education	Penyediaan Makanan dan Minuman/Restoran Provision of Food and Beverage/Restaurants	Perawatan Pribadi dan Jasa Lainnya Personal Care and Other Services
(1)	(11)	(12)	(13)
Januari/January	-	1,95	0,73
Februari/February	-	-	0,48
Maret/March	-	-	1,81
April/April	-	1,28	0,45
Mei/May	-	0,21	0,35
Juni/June	-	0,25	0,10
Juli/July	-	-	-0,01
Agustus/August	1,33	0,10	0,53
September/September	1,39	0,05	-0,34
Oktober/October	-	-	0,29
November/November	-	0,09	0,78
Desember/December	-	-	1,11

Sumber/Source: BPS, Survei Harga Konsumen/BPS-Statistics Indonesia, Consumer Price Index

9.3 KOPERASI / COOPERATION

Tabel 9.3.1 Banyaknya Koperasi Aktif dan Tidak Aktif Menurut Kecamatan di Kota Batam, 2022
Number of Active and Inactive Cooperation by Subdistrict in Batam Municipality, 2022

Kecamatan Subdistricts	Aktif Active	Tidak Aktif Non Active	Jumlah Total
(1)	(2)	(3)	(4)
Belakang Padang	8	-	8
Bulang	6	25	31
Galang	8	20	28
Sungai Beduk	31	53	84
Sagulung	35	70	105
Nongsa	17	43	60
Batam Kota	51	4	55
Sekupang	39	102	141
Batu Aji	29	-	29
Lubuk Baja	14	92	106
Batu Ampar	14	-	14
Bengkong	10	-	10
Kota Batam Batam Municipality	262	409	671

Sumber : Dinas Koperasi, Usaha Kecil, dan Menengah Kota Batam
 Source : Cooperative Service, Small and Medium Enterprises of Batam City

Tabel
Table 9.3.2

Jumlah Anggota Koperasi Menurut Jenis Kelamin dan Kecamatan di Kota Batam, 2022
Number of Cooperation Members by Sex and Subdistricts in Batam Municipality, 2022

Kecamatan Subdistricts	Anggota/Members		
	Laki-laki Male	Perempuan Female	Jumlah Total
(1)	(2)	(3)	(4)
Belakang Padang
Bulang
Galang	99	49	148
Sungai Beduk	3 040	4 079	7 119
Sagulung	145	33	178
Nongsa	426	97	523
Batam Kota	2 331	6 285	8 616
Sekupang	3 040	879	3 919
Batu Aji	1 013	2 030	3 043
Lubuk Baja	70	30	100
Batu Ampar	428	125	553
Bengkong
Kota Batam Batam Municipality	10 592	13 607	24 199

Sumber : Dinas Koperasi, Usaha Kecil, dan Menengah Kota Batam
Source : *Cooperartive Service, Small and Medium Enterprises of Batam City*

9.4 INVESTASI / INVESTMENT

Tabel 9.4.1 Nilai Realisasi Investasi Penanaman Modal Dalam Negeri di Kota Batam (juta rupiah), 2018 - 2022
Number of Domestic Direct Investment Realization in Batam Municipality (million rupiah), 2018 - 2022

Tahun Years	Proyek Project	Investasi Investment
(1)	(2)	(3)
2018	145	3 181 498,6
2019	461	4 876 613,8
2020	1 613	13 688 861,9
2021	1 620	7 519 910,3
2022	1 348	2 521 304,8

Sumber : Dinas Penanaman Modal dan Pelayanan Terpadu Satu Pintu Kota Batam
 Source : Regional Investment Department and OSS of Batam Municipality

Tabel
Table 9.4.2

Nilai Realisasi Investasi Penanaman Modal Asing di Kota Batam
(juta USD), 2018 - 2022
Number of Foreign Direct Investment Realization in Batam
Municipality (million USD), 2018 - 2022

Tahun Years	Proyek Project	Investasi Investment
(1)	(2)	(3)
2018	991	572 118,3
2019	1 395	750 768,0
2020	1 714	643 031,3
2021	1 983	504 170,1
2022	1 282	499 785,9

Sumber : Badan Pengusahaan Kawasan Perdagangan Bebas dan Pelabuhan Bebas Batam
Source : Batam Indonesia Free Zone Authority



10

PENGELUARAN PENDUDUK

Population Expenditures

PERSENTASE PENGELUARAN PER KAPITA MENURUT KELOMPOK KOMODITAS, 2021-2022

PERCENTAGE OF MONTHLY EXPENDITURE PER CAPITA BY COMMODITY GROUP

Makanan
Food

43,08% 2021

56,92%

45,24% 2022

54,76%

Bukan Makanan
Non-Food



SUMBER:
SOURCE:

BPS, Survei Sosial Ekonomi Nasional (Susenas)

BPS Statistics Indonesia, National Socio-Economic Survey

PENJELASAN TEKNIS

- 1 Kegiatan pengumpulan data sosial dan ekonomi yang dilaksanakan secara rutin oleh BPS melalui Survei Sosial Ekonomi Nasional (Susenas)
- 2 Target sampel Susenas Maret adalah 300 000 rumah tangga yang tersebar di seluruh kabupaten/kota di Indonesia Target sampel Susenas pada bulan September adalah sebanyak 75 000 rumah tangga
- 3 Data hasil pencacahan Susenas Maret dapat disajikan untuk tingkat nasional, provinsi, dan kabupaten/kota, sedangkan untuk data hasil Susenas September hanya dapat disajikan untuk tingkat nasional dan provinsi
- 4 Data konsumsi/pengeluaran yang dikumpulkan pada Susenas Maret dibagi menjadi dua kelompok, yaitu makanan dan bukan makanan Jumlah komoditas makanan sebanyak 174 komoditas Pengumpulan data kelompok makanan meliputi banyaknya komoditas yang dikonsumsi beserta nilai pengeluarannya
- 5 Referensi waktu survei yang digunakan adalah selama seminggu terakhir untuk konsumsi makanan dan sebulan atau setahun terakhir untuk konsumsi bukan makanan

TECHNICAL NOTES

- 1 *Socioeconomic data collection activities are carried out regularly by the BPS-Statistics Indonesia through the National Socioeconomic Survey (Susenas)*
- 2 *The March Susenas target sample covers 300 000 households spread out at all regency/municipality in Indonesia The September Susenas target sample covers 75 000 households*
- 3 *The result from Susenas data Collection in March can be presented on national, provincial, and regency/municipal level estimates, while data collection in September can be disseminated only for the national and provincial levels*
- 4 *The consumption/expenditure data collected in March Susenas are divided into two groups, namely food and non-food The number of food commodity are 174 commodities The food group data collection includes quantity and value of commodities consumed*
- 5 *The survey time reference period is previous week before enumeration date for food consumption and last month or last year for non-food consumption*

ULASAN

Pengeluaran Penduduk dibedakan menjadi dua kelompok yaitu makanan dan bukan makanan

Berdasarkan data hasil Survei Sosial Ekonomi Nasional (SUSENAS) Maret 2022 memperlihatkan bahwa persentase pola konsumsi penduduk Kota Batam untuk kelompok makanan mencapai 45,24 persen sedangkan kelompok non makanan mencapai 54,76 persen.

DESCRIPTION

Population expenditure can be divided into two groups namely food and non-food

Based on data from the National Socio-Economic Survey (SUSENAS) March 2022 it shows that the percentage of Batam City's population consumption patterns for the food group reaches 45,24 percent while the non-food group reaches 54,76 percent.

<https://batamkota.bps.go.id>

10 **PENGELUARAN PENDUDUK / POPULATION EXPENDITURE**

Tabel
Table 10.1

Rata-rata Konsumsi Kalori per Kapita Sehari (kkal) Menurut Kelompok Komoditas Makanan di Kota Batam, 2021 dan 2022
Average Daily Calorie Consumption per Capita (ccal) by Food Comodity Group in Batam Municipality, 2021 and 2022

Kelompok Komoditas Commodity Group	2021	2022
(1)	(2)	(3)
<i>Makanan/Food</i>		
<i>Padi-padian/Cereals</i>	692,08	711,50
<i>Umbi-umbian/Tubers</i>	31,72	30,75
<i>Ikan/udang/cumi/kerang Fish/shrimp/common squid/shells</i>	69,60	70,71
<i>Daging/Meat</i>	133,88	140,06
<i>Telur dan susu/Eggs and milk</i>	100,17	86,21
<i>Sayur-sayuran/Vegetables</i>	43,72	42,60
<i>Kacang-kacangan/Legumes</i>	42,67	44,67
<i>Buah-buahan/Fruits</i>	51,56	49,91
<i>Minyak dan kelapa/Oil and coconut</i>	352,25	298,58
<i>Bahan minuman/Beverage stuffs</i>	95,34	95,44
<i>Bumbu-bumbuan/Spices</i>	10,49	9,76
<i>Konsumsi lainnya Miscellaneous food items</i>	81,85	89,13
<i>Makanan dan minuman jadi Prepared food and beverages</i>	505,60	436,06
<i>Rokok dan Tembakau/Cigarettes and tobacco</i>
Jumlah makanan/Total food	2 210,93	2 105,39

Sumber/Source: BPS, Survei Sosial Ekonomi Nasional (Susenas)/ BPS-Statistics Indonesia, National Socioeconomic Survey

Tabel
Table 10.2

Rata-rata Konsumsi Protein per Kapita Sehari (gram) Menurut Kelompok Komoditas Makanan di Kota Batam, 2021 dan 2022
Average Daily Protein Consumption per Capita (gram) by Food Comodity Group in Batam Municipality, 2021 and 2022

Kelompok Komoditas Commodity Group	2021	2022
(1)	(2)	(3)
Makanan/Food		
Padi-padian/Cereals	16,31	16,76
Umbi-umbian/Tubers	0,46	0,41
Ikan/udang/cumi/kerang Fish/shrimp/common squid/shells	12,25	12,53
Daging/Meat	8,08	8,18
Telur dan susu/Eggs and milk	5,64	4,97
Sayur-sayuran/Vegetables	2,53	2,56
Kacang-kacangan/Legumes	4,18	4,41
Buah-buahan/Fruits	0,55	0,56
Minyak dan kelapa/Oil and coconut	0,22	0,15
Bahan minuman/Beverage stuffs	0,73	0,70
Bumbu-bumbuan/Spices	0,39	0,39
Konsumsi lainnya Miscellaneous food items	1,66	1,77
Makanan dan minuman jadi Prepared food and beverages	21,05	14,28
Rokok dan Tembakau/Cigarettes and tobacco	-	-
Jumlah makanan/Total food	74,05	67,67

Sumber/Source: BPS, Survei Sosial Ekonomi Nasional (Susenas)/ BPS-Statistics Indonesia, National Socioeconomic Survey

Tabel
Table 10.3

Pola Konsumsi Penduduk Batam (persentase) Menurut Kelompok Komoditas Makanan, 2021 dan 2022
Batam Municipality Consumption Pattern (percentage) by Food Comodity Group, 2022 and 2021

Kelompok Komoditas Commodity Group	2021	2022
(1)	(2)	(3)
<i>Makanan/Food</i>		
Padi-padian/ <i>Cereals</i>	3.28	3.48
Umbi-umbian/ <i>Tubers</i>	0.49	0.46
Ikan/udang/cumi/kerang <i>Fish/shrimp/common squid/shells</i>	4.99	5.09
Daging/ <i>Meat</i>	2.60	2.84
Telur dan susu/ <i>Eggs and milk</i>	3.18	2.98
Sayur-sayuran/ <i>Vegetables</i>	3.80	4.03
Kacang-kacangan/ <i>Legumes</i>	0.62	0.73
Buah-buahan/ <i>Fruits</i>	2.13	2.38
Minyak dan kelapa/ <i>Oil and coconut</i>	0.88	1.21
Bahan minuman/ <i>Beverage stuffs</i>	0.98	1.07
Bumbu-bumbuan/ <i>Spices</i>	0.87	0.99
Konsumsi lainnya <i>Miscellaneous food items</i>	0.89	1.01
Makanan dan minuman jadi <i>Prepared food and beverages</i>	14.57	15.36
Rokok/ <i>Cigarettes</i>	3.79	3.60
Jumlah makanan/<i>Total food</i>	43.08	45.24
<i>Bukan makanan/Non-food</i>		
Perumahan dan fasilitas rumah tangga <i>Housing and household facilities</i>	31.06	31.50
Aneka komoditas dan jasa <i>Goods and services</i>	13.57	13.43
Pakaian, alas kaki, dan tutup kepala <i>Clothing, footwear, and headgear</i>	2.32	2.24
Komoditas tahan lama/ <i>Durable goods</i>	4.84	3.10
Pajak, pungutan, dan asuransi <i>Taxes and insurance</i>	4.42	3.93
Keperluan pesta dan upacara/kenduri <i>Parties and ceremonies</i>	0.71	0.57
Jumlah bukan makanan/<i>Total non-food</i>	56.92	54.76
Jumlah/<i>Total</i>	100.00	

Sumber/Source: BPS, Survei Sosial Ekonomi Nasional (Susenas)/ BPS-Statisticts Indonesia, National Socioeconomic Survey

11

PERDAGANGAN Trade



Tiga Besar Negara Asal Impor ke Batam, 2022



Tiongkok *China DR*
4.442,65 juta US\$



Singapura *Singapore*
2.661,29 juta US\$



Taiwan *Taiwan*
932,44 juta US\$



Tiga Besar Negara Tujuan Ekspor dari Batam, 2022



Singapura *Singapore*
527,82 juta US\$



Amerika *USA*
321,49 juta US\$



Tiongkok *China DR*
94,51 juta US\$

SUMBER:
SOURCE:

Badan Pusat Statistik Kota Batam
BPS-Statistics of Batam Municipality

PENJELASAN TEKNIS

- 1 **Data ekspor utamanya berasal dari dokumen kepabeanan BC 3 0** atau yang disebut dokumen Pemberitahuan Ekspor Barang (PEB) yang diisi oleh eksportir. Sejak 2015, sumber data lainnya adalah catatan instansi lain, PT POS, dan survei ekspor perbatasan laut.
- 2 **Data impor berasal dari dokumen kepabeanan BC 2 0** atau yang disebut **dokumen Pemberitahuan Impor Barang (PIB)**, Pemberitahuan Impor Barang Khusus (PIBK), Pemberitahuan Pabean *Free Trade Zone* (PPFTZ) dan dokumen kepabeanan BC 2 3 yang mencatat impor barang dari Luar Negeri ke Kawasan Berikat.
- 3 **Barang-barang yang dikirim ke luar negeri** untuk diolah dicatat sebagai ekspor, sedangkan hasil olahan yang dikembalikan ke Indonesia dicatat sebagai impor.
- 4 **Barang-barang luar negeri** yang diolah di dalam negeri dicatat sebagai barang impor meskipun barang olahan tersebut akan kembali ke luar negeri.
- 5 **Negara utama** adalah negara yang mempunyai nilai ekspor/impor terbesar pada tahun 2021.
- 6 **Pelabuhan utama** adalah pelabuhan yang mempunyai nilai ekspor/impor terbesar pada tahun 2021.

TECHNICAL NOTES

- 1 *The export data are mainly compiled based on customs export documents BC 3 0 or known as Export Declarations (PEB), filled by exporters. Since 2015, other sources are administrative records of other agencies, post office, and sea border export survey.*
- 2 *The import data are compiled based on customs import documents BC 2 0 or known as Import Declarations Form (PIB), Import Declarations Form for Special Commodity (PIBK), Customs Declaration Form for Free Trade Zone (PPFTZ), and customs import documents BC 2 3 which records import goods from foreign countries to Bounded Zones Area.*
- 3 *Goods sent abroad for processing purposes are recorded as export while its products sent to Indonesia are recorded as import.*
- 4 *Foreign goods processed in Indonesia are still recorded as imports although its products will be sent back to abroad.*
- 5 *Major Country is a country which has biggest export/import value in 2021.*
- 6 *Major port is a port which has biggest export/import value in 2021.*

ULASAN

Hubungan antarnegara yang harmonis akan mendukung pertumbuhan ekonomi suatu negara.

Kegiatan perdagangan juga akan sangat berpengaruh terhadap lapangan pekerjaan penduduk Indonesia khususnya di wilayah Batam.

Selama periode 2022*, ekspor barang yang diukur atas *free on board* (FOB) Kota Batam mencapai 15,56 miliar dolar AS.

Nilai ekspor ini meningkat dibandingkan 2021 yang bernilai 12,04 miliar dolar AS.

Menurut tabel 11.1.3 terlihat bahwa Batu Ampar masih menjadi pelabuhan muat utama ekspor barang dari Kota Batam.

DESCRIPTION

Harmonious relations between countries will support a country's economic growth

Trade activities will also greatly affect the employment of Indonesians, especially in the Batam region

During the 2022 period, exports of goods measured on free on board (FOB) in Batam Municipality reached 15.56 billion US dollars.*

The value of these exports has decreased compared to 2021 which is worth 12.04 billion US dollars

According to table 11.1.3 it appears that Batu Ampar is still the main loading port for export of goods from the Batam region.

11.1 EKSPOR / EXPORT

Tabel 11.1.1 Volume dan Nilai Ekspor Dirinci Menurut Jenis Komoditi di Provinsi Asal, 2021 dan 2022
Volume and Value of Export by Type of Comodity at Province of Origin, 2021 and 2022

Jenis Komoditi Type of Commodity	Volume (ton) Volume (tonnage)		Nilai FOB (US\$) FOB Value (US\$)	
	2021	2022*	2021	2022*
(1)	(2)	(3)	(4)	(5)
1 Mesin/ Peralatan Listrik Machinery/ Electrical Equipment	128 510 694	151 848 811	4 449 610 916	7 238 587 894
2 Mesin-mesin/Pesawat Mekanik Engine/Aircraft Mechanic	79 737 349	104 850 836	1 243 501 475	1 518 443 635
3 Minyak dan lemak hewan/Nabati Oil and Animal Fat/Vegetable	2 901 314 786	902 919 213	1 452 361 356	1 082 791 671
4 Benda-benda dari besi dan Baja Objects of iron and steel	1 073 027 864	229 118 062	1 176 246 961	804 405 724
5 Berbagai produk kimia Various chemical products	437 135 731	387 272 605	683 038 692	654 576 739
6 Kapal Laut/Ship	211 353 072	60 274 242	724 604 365	609 743 448
7 Plastik dan Barang-barang dari Plastik/Plastic and Objects of plastic	9 388 995	191 857 281	245 608 318	320 864 094
8 Koko/coklat Cocoa/chocolate	94 301 586	99 944 933	281 238 997	305 532 478
9 Bahan Kimia Organik/ Organic chemicals	175 955 157	165 389 919	271 114 315	290 350 132
10 Perangkat Optik Optical Device	171 354 871	10 814 674	200 505 049	283 495 881
11 Lainnya/Other	574 019 410	2 425 676 061	1 309 081 852	2 453 371 565
Jumlah/Total	5 856 099 515	4 729 966 637	12 036 912 296	15 562 163 261

Sumber/Source : Badan Pusat Statistik Kota Batam/BPS-Statistics of Batam Municipality

Tabel
Table 11.1.2

Volume dan Nilai Ekspor Menurut Negara Tujuan di Kota Batam, 2021 dan 2022
Volume and Value of Export by Destination Country in Batam Municipality, 2021 and 2022

Negara Tujuan Destination Country	Volume (ton) Volume (tonnage)		Nilai FOB (US\$) FOB Value (US\$)	
	2021	2022*	2021	2022*
(1)	(2)	(3)	(4)	(5)
1. Singapura	3 271 562 938	2 508 789 447	4 997 673 483	6 385 309 293
2. Amerika Serikat	345 728 260	272 882 813	2 245 573 408	3 369 306 716
3. Tiongkok	732 586 360	612 862 593	775 229 421	827 238 247
4. Denmark	96 481 237	20 057 497	240 786 590	467 838 068
5. India	74 308 784	292 408 763	322 777 561	393 873 820
6. Jepang	20 758 872	70 223 211	252 747 416	357 903 663
7. Jerman	58 225 577	47 145 488	307 270 046	320 417 553
8. Australia	33 943 826	43 085 198	299 596 983	313 751 245
9. Perancis	5 500 270	15 985 159	63 998 469	277 375 586
10. Belanda	86 526 176	124 763 452	209 255 296	243 886 463
11. Lainnya/Other	1 130 477 215	721 763 016	2 322 003 623	2 605 262 607
Jumlah/Total	5 856 099 515	4 729 966 637	12 036 912 296	15 562 163 261

Sumber/Source : Badan Pusat Statistik Kota Batam/BPS-Statistics of Batam Municipality

Tabel
Table 11.1.3

Volume dan Nilai Ekspor Menurut Pelabuhan Muat di Kota Batam, 2021 dan 2022

Volume and Value of Export by Loading Port in Batam Municipality, 2021 and 2022

Pelabuhan Muat Loading Port	Volume (ton) Volume (tonnage)		Nilai FOB (US\$) FOB Value (US\$)	
	2021	2022*	2021	2022*
(1)	(2)	(3)	(4)	(5)
1. Batu Ampar	1 471 253 906	1 359 497 766	6 603 608 242	9 944 699 123
2. Sekupang	169 151 140	165 515 652	2 228 151 383	2 542 851 065
3. Kabil/Panau	2 424 567 040	1 178 359 381	1 297 995 047	1 659 144 854
4. Belakang Padang	1 333 508 669	2 004 243 709	1 733 265 045	1 351 004 189
5. Hang Nadim (U)	8 259	181 758	8 055 184	38 072 338
6. Lainnya/Other	457 610 501	22 168 371	165 837 395	26 391 692
Jumlah/Total	5 856 099 515	4 729 966 637	12 036 912 296	15 562 163 261

Sumber/Source : Badan Pusat Statistik Kota Batam/BPS-Statistics of Batam Municipality

11.2 IMPOR / IMPORT

Tabel 11.2.1 Volume dan Nilai Impor Dirinci Menurut Jenis Komoditi di Provinsi Muat, 2021 dan 2022
Volume and Value of Import by Type of Commodity at Loading Province, 2021 and 2022

Jenis Komoditi Type of Commodity	Volume (ton) Volume (tonnage)		Nilai CIF (US\$) CIF Value (US\$)	
	2021	2022*	2021	2022*
(1)	(2)	(3)	(4)	(5)
1. Mesin/peralatan listrik <i>Machinery/electrical equipment</i>	94 802 326	106 191 418	4 925 894 152	6 397 852 792
2. Mesin-mesin/Pesawat Mekanik <i>Engine/Aircraft Mechanic</i>	105 602 233	158 548 269	1 425 340 541	1 556 234 052
3. Benda-benda dari besi dan Baja <i>Objects of iron and steel</i>	234 356 910	360 251 782	648 939 238	951 137 167
4. Besi dan Baja/ <i>Iron and Steel</i>	376 273 639	853 888 354	429 207 151	885 886 077
5. Plastik dan Barang-barang dari Plastik/ <i>Plastic and Objects of plastic</i>	285 478 792	316 624 874	854 309 091	777 129 531
6. Kapal laut/ <i>Ship</i>	161 058 328	273 510 689	235 811 866	400 858 495
7. Alumunium/ <i>Aluminum</i>	31 862 039	45 071 266	177 554 946	236 311 701
8. Kokoacoklat <i>Cocoa/chocolate</i>	5 614 305	5 499 503	192 586 391	203 893 810
9. Perangkat Optik	101 398 558	73 884 802	239 429 636	171 216 476
10. Sari bahan samak dan celup <i>Powder dan dye ingredients</i>	21 364 210	23 585 397	153 019 244	160 263 032
11. Lainnya/ <i>Other</i>	1 129 138 716	1 243 684 980	1 553 887 205	1 559 135 918
Jumlah/Total	2 546 950 056	3 460 741 334	10 835 979 461	13 299 919 051

Sumber/Source : Badan Pusat Statistik Kota Batam/BPS-Statistics of Batam Municipality

Tabel
Table 11.2.2

**Volume dan Nilai Impor Menurut Negara Asal di Kota Batam,
2021 dan 2022**
**Volume and Value of Import by Country of Origin in Batam
Municipality, 2021 and 2022**

Negara Asal Country of Origin	Volume (ton) Volume (tonnage)		Nilai CIF (US\$) CIF Value (US\$)	
	2021	2022*	2021	2022*
(1)	(2)	(3)	(4)	(5)
1. Singapura	450 452 271	914 847 236	2 977 933 078	4 442 659 028
2. Tiongkok	648 078 025	720 988 223	2 680 030 947	2 661 295 936
3. Jepang	47 703 379	40 736 471	541 875 756	932 441 337
4. Malaysia	131 903 576	300 282 543	556 067 731	831 891 610
5. Hongkong	48 984 111	175 380 112	313 434 383	729 573 249
6. Taiwan	282 210 311	460 462 940	586 176 273	648 544 817
7. Korea Selatan	61 268 498	122 759 515	255 486 252	602 104 194
8. Jerman	1 840 008	5 506 183	508 518 238	566 320 247
9. Thailand	283 317 046	118 771 909	307 746 487	255 794 939
10. Amerika Serikat	46 641 347	53 417 766	286 271 294	232 610 843
11. Lainnya/Other	544 551 484	547 588 436	1 822 439 022	1 396 682 851
Jumlah/Total	2 546 950 056	3 460 741 334	10 835 979 461	13 299 919 051

Sumber/Source : Badan Pusat Statistik Kota Batam/BPS-Statistics of Batam Municipality

Tabel
Table 11.2.3

Volume dan Nilai Impor Menurut Pelabuhan Bongkar di Kota Batam, 2021 dan 2022
Volume and Value of Import by Unloading Port in Batam Municipality, 2021 and 2022

Pelabuhan Bongkar Unloading Port	Volume (ton) Volume (tonnage)		Nilai CIF (US\$) CIF Value (US\$)	
	2021	2022	2021	2022
(1)	(2)	(3)	(4)	(5)
1. Batu Ampar	1 733 470 243	2 117 389 322	7 267 959 924	8 697 092 686
2. Sekupang	324 670 198	420 157 820	3 135 951 912	3 520 603 079
3. Kabil/Panau	240 832 520	538 792 401	168 429 651	611 495 390
4. Pulau Sambu	102 832 999	253 344 002	155 558 544	374 689 336
5. Belakang Padang	97 024 028	118 613 780	47 975 743	70 636 431
6. Lainnya/Other	48 120 068	12 444 009	60 103 687	25 402 129
Jumlah/Total	2 546 950 056	3 460 741 334	10 835 979 461	13 299 919 051

Sumber/Source : Badan Pusat Statistik Kota Batam/BPS-Statistics of Batam Municipality

12

SISTEM NERACA NASIONAL *System of Regional Account*

LAJU PERTUMBUHAN EKONOMI (PERSEN) 2019-2022
DAN PERKEMBANGAN PDRB KOTA BATAM ADHK (MILIAR RUPIAH)
GROSS DOMESTIC PRODUCT (TRILLION RUPIAH) AND ECONOMIC
GROWTH RATE (%) OF BATAM, 2019-2022



SUMBER:
SOURCE:

Badan Pusat Statistik Kota Batam
BPS-Statistics of Batam Municipality

PENJELASAN TEKNIS**TECHNICAL NOTES**

1. Penghitungan statistik neraca nasional mengikuti buku petunjuk yang diterbitkan oleh Perserikatan Bangsa Bangsa (PBB) dikenal sebagai Sistem Neraca Nasional (SNN) SNN adalah rekomendasi internasional tentang bagaimana menyusun ukuran aktivitas ekonomi yang sesuai dengan standar neraca baku yang didasarkan pada prinsip-prinsip ekonomi Rekomendasi yang dimaksud dinyatakan dalam sekumpulan konsep, definisi, klasifikasi, dan aturan neraca yang disepakati secara internasional dalam mengukur indikator tertentu seperti Produk Domestik Regional Bruto (PDRB) Salah satu bentuk adaptasi pencatatan statistik nasional adalah melakukan perubahan tahun dasar PDRB Indonesia dari tahun 2000 ke 2010 Perubahan tahun dasar PDRB dilakukan seiring dengan mengadopsi rekomendasi PBB yang tertuang dalam Sistem Neraca Nasional 2008.
2. Produk Domestik Bruto pada tingkat nasional serta Produk Domestik Regional Bruto (PDRB) pada tingkat regional (provinsi) menggambarkan kemampuan suatu wilayah untuk menciptakan nilai tambah pada suatu waktu tertentu Untuk menyusun PDRB digunakan 2 pendekatan, yaitu lapangan usaha dan pengeluaran Keduanya menyajikan komposisi data nilai tambah dirinci menurut sumber kegiatan ekonomi (lapangan usaha) dan menurut komponen penggunaannya PDRB dari sisi lapangan usaha merupakan penjumlahan seluruh komponen nilai tambah bruto yang mampu diciptakan oleh sektor-sektor

1. *The method used to estimate national accounts statistics is based on the standard guidelines formed by United Nation known as System of National Accounts (SNA) SNA is the internationally agreed standard set of recommendations on how to compile measures of economic activity in accordance with strict accounting conventions based on economic principles The recommendations are expressed in term of a set of concepts, definitions, classifications and accounting rules that comprise the internationally agreed standard for measuring indicators such as Gross Regional Domestic Product (GRDP) One of the improvement in the national statistical system is to rebase GRDP form base year 2000 to 2010 in order to capture current economic condition It is in line with the United Nations (UN) recommendation on 2008 SNA.*
2. *The basic measure of the value added arising from economic activity is known as Gross Domestic Product at the national level and Gross Regional Domestic Product (GRDP) at the regional level (provinces/regencies/municipalities) To compile these statistics, two approaches have been used, i e "production approach" and "expenditure approach" The first approach is to measure value added produced by various kinds of economic activities, while the second approach is to measure final uses of the country's output In other words, GRDP is the sum of total value added produced by all economic industries (activities) and the way of using it.*

ekonomi atas berbagai aktivitas produksinya. Sedangkan dari sisi pengeluaran menjelaskan tentang penggunaan dari nilai tambah tersebut.

3. PDRB menurut lapangan usaha mengalami perubahan klasifikasi dari 9 lapangan usaha menjadi 17 lapangan usaha. PDRB menurut lapangan usaha dirinci menurut total nilai tambah dari seluruh sektor ekonomi yang mencakup lapangan usaha Pertanian, Kehutanan, dan Perikanan; Pertambangan dan Penggalian; Industri Pengolahan; Pengadaan Listrik dan Gas; Pengadaan Air, Pengelolaan Sampah, Limbah dan Daur Ulang; Konstruksi; Perdagangan Besar dan Eceran, Reparasi Mobil dan Sepeda Motor; Transportasi dan Pergudangan; Penyediaan Akomodasi dan Makan Minum; Informasi dan Komunikasi; Jasa Keuangan dan Asuransi; Real Estat; Jasa Perusahaan; Administrasi Pemerintahan, Pertahanan dan Jaminan Sosial Wajib; Jasa Pendidikan; Jasa Kesehatan dan Kegiatan Sosial; dan Jasa lainnya.
4. PRDB menurut pengeluaran mengalami perubahan klasifikasi dimana pengeluaran konsumsi Lembaga Non Profit yang Melayani Rumah Tangga (LNPR) yang sebelumnya termasuk bagian dari pengeluaran konsumsi rumah tangga menjadi komponen terpisah. Sehingga klasifikasi PDRB menurut pengeluaran dirinci menjadi 7 komponen yaitu komponen pengeluaran konsumsi rumah tangga, pengeluaran konsumsi LNPR, pengeluaran konsumsi pemerintah, pembentukan modal tetap bruto, perubahan inventori, ekspor barang dan jasa, dan impor barang dan jasa.
3. *GRDP by industry classification changes from 9 sectors to 17 industries. GRDP by industry is classified by types of economic activities such as Agriculture, Forestry and Fishing; Mining and Quarrying; Manufacturing; Electricity and Gas; Water supply, Sewerage, Waste Management and Remediation Activities; Construction; Wholesale and Retail Trade; Repair of Motor Vehicles and Motorcycles; Transportation and Storage; Accommodation and Food Service Activities; Information and Communication; Financial and Insurance Activities; Real Estate Activities; Business Activities; Public Administration; Defence and Compulsory Social Security; Education; Human Health and Social Work Activities; and Other Services Activities.*
4. *GRDP by expenditure classification changes where consumption expenditure Non-profit Institutions Serving Households (NPISH) previously included as part of household consumption expenditure is taken out into separate component. So that, GRDP by type of expenditures is classified into: household consumption expenditure, NPISH consumption expenditure, government consumption expenditure, gross fixed capital formation, changes in inventories, exports of goods and services, and imports of goods and services.*

5. Pengeluaran konsumsi rumah tangga mencakup berbagai pengeluaran konsumsi akhir rumah tangga atas barang dan jasa untuk memenuhi kebutuhan individu ataupun kelompok secara langsung. Pengeluaran rumah tangga di sini mencakup makanan dan minuman selain restoran; pakaian, alas kaki dan jasa perawatannya; perumahan dan perlengkapan rumah tangga; kesehatan dan pendidikan; transportasi dan komunikasi; restoran dan hotel serta lainnya.
6. Pengeluaran Konsumsi Pemerintah terdiri dari Pengeluaran Konsumsi Individu dan Pengeluaran Konsumsi Kolektif. Barang dan jasa individu merupakan barang dan jasa privat, dimana ciri-ciri barang privat adalah:
 - a) Scarcity, yaitu ada kelangkaan/keterbatasan dalam jumlah;
 - b) Excludable consumption, yaitu konsumsi suatu barang dapat dibatasi hanya pada mereka yang memenuhi persyaratan tertentu (biasanya harga);
 - c) Rivalrous competition, yaitu konsumsi oleh satu konsumen akan mengurangi atau menghilangkan kesempatan pihak lain untuk melakukan hal serupa.

Contoh barang dan jasa yang dihasilkan pemerintah dan tergolong sebagai barang dan jasa individu adalah jasa pelayanan kesehatan pemerintah di rumah sakit/puskesmas dan jasa pendidikan di sekolah/universitas negeri. Sedangkan barang dan jasa kolektif ekuivalen dengan barang publik yang memiliki ciri:

- a) Non rivalry, yaitu penggunaan satu konsumen terhadap suatu barang tidak mengurangi kesempatan konsumen lain untuk juga

5. *Household consumption expenditures consist of expenditures incurred by households, which are used for both individual or collective needs. Household consumptions are classified into food and beverages other than restaurants; clothing, footwear, and related maintenance services; housing and household equipment; health and education; transport and communication; restaurants and hotels; and others.*
6. *Government consumption expenditure consists of Individual Consumption Expenditure and Collective Consumption Expenditure. Individual goods and services are private goods and services, which the characteristics of private goods are:*
 - a) *Scarcity, that there is a scarcity/limited in number;*
 - b) *Excludable consumption, the consumption of goods can be limited only to those who meet certain requirements (usually the price);*
 - c) *Rivalrous competition, ie consumption by the consumer will reduce or eliminate the chance of another party to do so*

Examples of goods and services produced by government and classified as goods and services of individuals is the government health services in hospitals/health centers and education services in schools/universities. Collective goods and services equivalent to public goods characterized by:

- a) *Non-rivalry, namely the use of a consumer for an item does not reduce the chance of another consumer to also consume goods;*

mengonsumsi barang tersebut;

- b) Non excludable, yaitu apabila suatu barang publik tersedia, maka tidak ada yang dapat menghalangi siapapun untuk memperoleh manfaat dari barang tersebut atau dengan kata lain setiap orang memiliki akses ke barang tersebut.

- b) *Non-excludable, i.e when a public good available, then nothing can hinder anyone to benefit from the goods or in other words everyone has access to the goods*

Contoh barang dan jasa yang dihasilkan pemerintah dan tergolong sebagai barang dan jasa kolektif adalah jasa pertahanan yang dilakukan TNI dan keamanan yang dilakukan kepolisian

Examples of goods and services produced by government and classified as collective goods and services is carried military defense services and the police's security.

7. Produk Domestik Regional Bruto maupun agregat turunannya disajikan dalam 2 (dua) versi penilaian, yaitu atas dasar "harga berlaku" dan atas dasar "harga konstan" Di sebut sebagai harga berlaku karena seluruh agregat dinilai dengan menggunakan harga pada tahun berjalan, sedangkan harga konstan penilaiannya didasarkan kepada harga satu tahun dasar tertentu, dalam publikasi ini digunakan harga tahun 2010

7. GRDP and its aggregations are presented in two forms: at current market prices and at constant base year market prices In presenting current market prices, all aggregates are valued at current market prices, while base year constant market prices are shown by valuing all aggregates at fixed base year prices Year of 2010 is used as the base year in this publication.

8. Laju pertumbuhan Produk Domestik Bruto diperoleh dari perhitungan PDRB atas dasar harga konstan Di peroleh dengan cara mengurangi nilai PDRB pada tahun ke-n terhadap nilai pada tahun ke n-1 (tahun sebelumnya), dibagi dengan nilai pada tahun ke n-1, dikalikan dengan 100 persen Laju pertumbuhan menunjukkan perkembangan agregat pendapatan dari satu waktu tertentu terhadap waktu sebelumnya.

8. Growth rate of Gross Domestic Product is derived from GRDP at constant market prices It is obtained by subtracting the value of GRDP year n with the value of GRDP year n-1, divided by the value of GRDP year n-1 then multiplied by 100 percent The growth rate of GRDP explains the income growth during the given period.

ULASAN**DESCRIPTION**

Pertumbuhan Produk Domestik Regional Bruto Pencapaian pertumbuhan ekonomi yang tinggi disuatu daerah merupakan serangkaian usaha dan kebijakan antara masyarakat dan pemerintah daerah tersebut. Sinergi yang baik antara masyarakat dan pemerintah diharapkan dapat meningkatkan taraf hidup masyarakat.

Gross Regional Domestic Product Growth Achieving high economic growth in an area is a series of businesses and policies between the community and the regional government. Good synergy between the community and the government is expected to improve the standard of living of the people.

Peningkatan taraf hidup tersebut dapat dicapai melalui beberapa hal antara lain pemerataan distribusi pendapatan masyarakat, memperluas lapangan kerja, meningkatkan hubungan ekonomi regional, dan berupaya mengurangi ketergantungan tinggi terhadap sektor primer. Selain itu upaya peningkatan andil yang lebih baik dari sektor sekunder dan tersier juga terus dilakukan.

The improvement in living standards can be achieved through a number of things including equitable distribution of community income, expanding employment, increasing regional economic relations, and seeking to reduce high dependence on the primary sector. In addition, efforts to increase a better share of the secondary and tertiary sectors are also being carried out.

Secara umum beberapa indikator ekonomi yang menggunakan data PDRB adalah:

Generally, some main economic indicator can be used from GDRP to measure economic effort are :

1. Laju pertumbuhan Ekonomi
2. Tingkat Kemakmuran
3. Tingkat Perubahan Harga
4. Struktur Perekonomian dan Perubahannya.

1. Regional economic growth
2. Prosperity rate
3. Inflation
4. Economic structure and its changing.

Selain itu, angka pendapatan regional berguna juga sebagai:

Moreover, regional income data also useful as:

1. Dasar pembuatan proyeksi dan perencanaan pembangunan ekonomi
2. pada periode yang akan datang
3. Alat bantu untuk mengukur pelaksanaan pembangunan
4. Umpan balik terhadap perencanaan pembangunan yang telah dibuat
5. Bahan masukan kegiatan evaluasi pembangunan baik secara sektoral maupun regional.

1. Base data of economic development planning and projection in the future period.
2. Supporting instrument to measure development implementation.
3. Feedback of development planning that has been built.
4. Input information if evaluation activity either sectors or regional.

12 PRODUK DOMESTIK REGIONAL BRUTO KOTA BATAM / BATAM MUNICIPALITY GROSS REGIONAL DOMESTIC PRODUCT

Tabel 12.1 Produk Domestik Regional Bruto Kota Batam Atas Dasar Harga Berlaku Menurut Lapangan Usaha (juta rupiah), 2019-2022
Gross Regional Domestic Product Batam Municipality at Current Market Prices by Industry (million rupiahs), 2019-2022

Lapangan Usaha/Industry		2019
(1)		(2)
A	Pertanian, Kehutanan, dan Perikanan/Agriculture, Forestry, and Fishing	1 623,07
B	Pertambangan dan Penggalian/Mining and Quarrying	90,04
C	Industri Pengolahan/Manufacturing	89 033,27
D	Pengadaan Listrik dan Gas/Electricity and Gas	2 546,18
E	Pengadaan Air; Pengelolaan Sampah, Limbah, dan Daur Ulang/Water Supply; Sewerage, Waste Management, and Remediation Activities	265,3
F	Konstruksi/Construction	34 277,77
G	Perdagangan Besar dan Eceran; Reparasi Mobil dan Sepeda Motor/Wholesale and Retail Trade; Repair of Motor Vehicles and Motorcycles	11 034,23
H	Transportasi dan Pergudangan/Transportation and Storage	4 486,07
I	Penyediaan Akomodasi dan Makan Minum/Accommodation and Food Service Activities	4 029,88
J	Informasi dan Komunikasi/Information and Communication	3 951,89
K	Jasa Keuangan dan Asuransi/Financial and Insurance Activities	5 820,53
L	Real Estat/Real Estate Activities	2 055,83
M,N	Jasa Perusahaan/Business Activities	6,46
O	Administrasi Pemerintahan, Pertahanan, dan Jaminan Sosial Wajib/Public Administration and Defence; Compulsory Social Security	1 852,52
P	Jasa Pendidikan/Education	1 614,49
Q	Jasa Kesehatan dan Kegiatan Sosial/Human Health and Social Work Activities	1 115,64
R,S,T,U	Jasa Lainnya/Other Services Activities	686,93
A	Nilai Tambah Bruto Atas Harga Dasar/Gross Value Added At Basic Price	-
B	Pajak Dikurang Subsidi Atas Produk/Taxes Less Subsidies on Products	-
C	Produk Domestik Bruto/Gross Domestic Product	164 490,12

Lanjutan Tabel/Continued Table 12.1

Lapangan Usaha/Industry		2020
(1)	(3)	(3)
A	Pertanian, Kehutanan, dan Perikanan/Agriculture, Forestry, and Fishing	1 646,10
B	Pertambangan dan Penggalian/Mining and Quarrying	88,64
C	Industri Pengolahan/Manufacturing	93 734,81
D	Pengadaan Listrik dan Gas/Electricity and Gas	2 488,48
E	Pengadaan Air; Pengelolaan Sampah, Limbah, dan Daur Ulang/Water Supply; Sewerage, Waste Management, and Remediation Activities	259,34
F	Konstruksi/Construction	32 129,21
G	Perdagangan Besar dan Eceran; Reparasi Mobil dan Sepeda Motor/Wholesale and Retail Trade; Repair of Motor Vehicles and Motorcycles	9 669,27
H	Transportasi dan Pergudangan/Transportation and Storage	2 373,24
I	Penyediaan Akomodasi dan Makan Minum/Accommodation and Food Service Activities	2 070,41
J	Informasi dan Komunikasi/Information and Communication	4 562,52
K	Jasa Keuangan dan Asuransi/Financial and Insurance Activities	5 698,73
L	Real Estat/Real Estate Activities	1 670,68
M,N	Jasa Perusahaan/Business Activities	3,36
O	Administrasi Pemerintahan, Pertahanan, dan Jaminan Sosial Wajib/Public Administration and Defence; Compulsory Social Security	2 087,62
P	Jasa Pendidikan/Education	1 553,45
Q	Jasa Kesehatan dan Kegiatan Sosial/Human Health and Social Work Activities	1 096,47
R,S,T,U	Jasa Lainnya/Other Services Activities	231,85
A	Nilai Tambah Bruto Atas Harga Dasar/Gross Value Added At Basic Price	-
B	Pajak Dikurang Subsidi Atas Produk/Taxes Less Subsidies on Products	-
C	Produk Domestik Bruto/Gross Domestic Product	161 364,18

Lanjutan Tabel/Continued Table 12.1

Lapangan Usaha/Industry		2021*
(1)		(4)
A	Pertanian, Kehutanan, dan Perikanan/Agriculture, Forestry, and Fishing	1 695,67
B	Pertambangan dan Penggalian/Mining and Quarrying	96,56
C	Industri Pengolahan/Manufacturing	100 959,59
D	Pengadaan Listrik dan Gas/Electricity and Gas	2 585,10
E	Pengadaan Air; Pengelolaan Sampah, Limbah, dan Daur Ulang/Water Supply; Sewerage, Waste Management, and Remediation Activities	271,16
F	Konstruksi/Construction	35 329,55
G	Perdagangan Besar dan Eceran; Reparasi Mobil dan Sepeda Motor/Wholesale and Retail Trade; Repair of Motor Vehicles and Motorcycles	10 143,97
H	Transportasi dan Pergudangan/Transportation and Storage	2 132,65
I	Penyediaan Akomodasi dan Makan Minum/Accommodation and Food Service Activities	1 972,38
J	Informasi dan Komunikasi/Information and Communication	4 952,09
K	Jasa Keuangan dan Asuransi/Financial and Insurance Activities	5 860,44
L	Real Estat/Real Estate Activities	1 769,49
M,N	Jasa Perusahaan/Business Activities	3,68
O	Administrasi Pemerintahan, Pertahanan, dan Jaminan Sosial Wajib/Public Administration and Defence; Compulsory Social Security	2 126,14
P	Jasa Pendidikan/Education	1 525,51
Q	Jasa Kesehatan dan Kegiatan Sosial/Human Health and Social Work Activities	1 199,83
R,S,T,U	Jasa Lainnya/Other Services Activities	220,1
A	Nilai Tambah Bruto Atas Harga Dasar/Gross Value Added At Basic Price	-
B	Pajak Dikurang Subsidi Atas Produk/Taxes Less Subsidies on Products	-
C	Produk Domestik Bruto/Gross Domestic Product	172 843,90

Lanjutan Tabel/*Continued Table* 12.1

Lapangan Usaha/ <i>Industry</i>		2022**
(1)	(5)	
A	Pertanian, Kehutanan, dan Perikanan/ <i>Agriculture, Forestry, and Fishing</i>	1 845,29
B	Pertambangan dan Penggalian/ <i>Mining and Quarrying</i>	105,97
C	Industri Pengolahan/ <i>Manufacturing</i>	113 105,23
D	Pengadaan Listrik dan Gas/ <i>Electricity and Gas</i>	3 074,14
E	Pengadaan Air; Pengelolaan Sampah, Limbah, dan Daur Ulang/ <i>Water Supply; Sewerage, Waste Management, and Remediation Activities</i>	284,81
F	Konstruksi/ <i>Construction</i>	39 417,21
G	Perdagangan Besar dan Eceran; Reparasi Mobil dan Sepeda Motor/ <i>Wholesale and Retail Trade; Repair of Motor Vehicles and Motorcycles</i>	11 462,33
H	Transportasi dan Pergudangan/ <i>Transportation and Storage</i>	3 556,55
I	Penyediaan Akomodasi dan Makan Minum/ <i>Accommodation and Food Service Activities</i>	3 044,91
J	Informasi dan Komunikasi/ <i>Information and Communication</i>	5 100,99
K	Jasa Keuangan dan Asuransi/ <i>Financial and Insurance Activities</i>	6 605,45
L	Real Estat/ <i>Real Estate Activities</i>	1 897,38
M,N	Jasa Perusahaan/ <i>Business Activities</i>	4,37
O	Administrasi Pemerintahan, Pertahanan, dan Jaminan Sosial Wajib/ <i>Public Administration and Defence; Compulsory Social Security</i>	2 172,78
P	Jasa Pendidikan/ <i>Education</i>	1 568,20
Q	Jasa Kesehatan dan Kegiatan Sosial/ <i>Human Health and Social Work Activities</i>	1 312,92
R,S,T,U	Jasa Lainnya/ <i>Other Services Activities</i>	277,71
A	Nilai Tambah Bruto Atas Harga Dasar/<i>Gross Value Added At Basic Price</i>	-
B	Pajak Dikurang Subsidi Atas Produk/<i>Taxes Less Subsidies on Products</i>	-
C	Produk Domestik Bruto/<i>Gross Domestic Product</i>	194 836,26

Tabel
Table 12.2

Produk Domestik Regional Bruto Kota Batam Atas Dasar Harga Konstan 2010 Menurut Lapangan Usaha (juta rupiah), 2019-2022
Gross Regional Domestic Product of Batam Municipality at 2010 Constant Market Prices by Industry (million rupiahs), 2019-2022

Lapangan Usaha/Industry		2019
(1)		(2)
A	Pertanian, Kehutanan, dan Perikanan/ <i>Agriculture, Forestry, and Fishing</i>	1 116,08
B	Pertambangan dan Penggalian/ <i>Mining and Quarrying</i>	70,4
C	Industri Pengolahan/ <i>Manufacturing</i>	59 176,67
D	Pengadaan Listrik dan Gas/ <i>Electricity and Gas</i>	1 496,67
E	Pengadaan Air; Pengelolaan Sampah, Limbah, dan Daur Ulang/ <i>Water Supply; Sewerage, Waste Management, and Remediation Activities</i>	210,13
F	Konstruksi/ <i>Construction</i>	22 046,33
G	Perdagangan Besar dan Eceran; Reparasi Mobil dan Sepeda Motor/ <i>Wholesale and Retail Trade; Repair of Motor Vehicles and Motorcycles</i>	7 122,70
H	Transportasi dan Pergudangan/ <i>Transportation and Storage</i>	2 570,10
I	Penyediaan Akomodasi dan Makan Minum/ <i>Accommodation and Food Service Activities</i>	2 790,96
J	Informasi dan Komunikasi/ <i>Information and Communication</i>	3 345,66
K	Jasa Keuangan dan Asuransi/ <i>Financial and Insurance Activities</i>	3 895,28
L	Real Estat/ <i>Real Estate Activities</i>	1 481,96
M,N	Jasa Perusahaan/ <i>Business Activities</i>	4,96
O	Administrasi Pemerintahan, Pertahanan, dan Jaminan Sosial Wajib/ <i>Public Administration and Defence; Compulsory Social Security</i>	1 148,09
P	Jasa Pendidikan/ <i>Education</i>	1 014,98
Q	Jasa Kesehatan dan Kegiatan Sosial/ <i>Human Health and Social Work Activities</i>	836,1
R,S,T,U	Jasa Lainnya/ <i>Other Services Activities</i>	473,31
A	Nilai Tambah Bruto Atas Harga Dasar/<i>Gross Value Added At Basic Price</i>	-
B	Pajak Dikurang Subsidi Atas Produk/<i>Taxes Less Subsidies on Products</i>	-
C	Produk Domestik Bruto/<i>Gross Domestic Product</i>	108 800,35

Lanjutan Tabel/*Continued Table 12.2*

Lapangan Usaha/ <i>Industry</i>		2020
(1)		(3)
A	Pertanian, Kehutanan, dan Perikanan/ <i>Agriculture, Forestry, and Fishing</i>	1 110,81
B	Pertambangan dan Penggalian/ <i>Mining and Quarrying</i>	67,84
C	Industri Pengolahan/ <i>Manufacturing</i>	61 411,92
D	Pengadaan Listrik dan Gas/ <i>Electricity and Gas</i>	1 456,72
E	Pengadaan Air; Pengelolaan Sampah, Limbah, dan Daur Ulang/ <i>Water Supply; Sewerage, Waste Management, and Remediation Activities</i>	204,17
F	Konstruksi/ <i>Construction</i>	20 507,50
G	Perdagangan Besar dan Eceran; Reparasi Mobil dan Sepeda Motor/ <i>Wholesale and Retail Trade; Repair of Motor Vehicles and Motorcycles</i>	6 073,38
H	Transportasi dan Pergudangan/ <i>Transportation and Storage</i>	1 425,89
I	Penyediaan Akomodasi dan Makan Minum/ <i>Accommodation and Food Service Activities</i>	1 521,45
J	Informasi dan Komunikasi/ <i>Information and Communication</i>	3 950,89
K	Jasa Keuangan dan Asuransi/ <i>Financial and Insurance Activities</i>	3 849,27
L	Real Estat/ <i>Real Estate Activities</i>	1 233,88
M,N	Jasa Perusahaan/ <i>Business Activities</i>	2,81
O	Administrasi Pemerintahan, Pertahanan, dan Jaminan Sosial Wajib/ <i>Public Administration and Defence; Compulsory Social Security</i>	1 288,46
P	Jasa Pendidikan/ <i>Education</i>	954,48
Q	Jasa Kesehatan dan Kegiatan Sosial/ <i>Human Health and Social Work Activities</i>	818,62
R,S,T,U	Jasa Lainnya/ <i>Other Services Activities</i>	151,55
A	Nilai Tambah Bruto Atas Harga Dasar/<i>Gross Value Added At Basic Price</i>	-
B	Pajak Dikurang Subsidi Atas Produk/<i>Taxes Less Subsidies on Products</i>	-
C	Produk Domestik Bruto/<i>Gross Domestic Product</i>	106 029,65

Lanjutan Tabel/Continued Table 12.2

Lapangan Usaha/Industry		2021*
(1)		(4)
A	Pertanian, Kehutanan, dan Perikanan/Agriculture, Forestry, and Fishing	1 107,09
B	Pertambangan dan Penggalian/Mining and Quarrying	73,2
C	Industri Pengolahan/Manufacturing	64 672,84
D	Pengadaan Listrik dan Gas/Electricity and Gas	1 506,71
E	Pengadaan Air; Pengelolaan Sampah, Limbah, dan Daur Ulang/Water Supply; Sewerage, Waste Management, and Remediation Activities	210,75
F	Konstruksi/Construction	21 880,62
G	Perdagangan Besar dan Eceran; Reparasi Mobil dan Sepeda Motor/Wholesale and Retail Trade; Repair of Motor Vehicles and Motorcycles	6 219,69
H	Transportasi dan Pergudangan/Transportation and Storage	1 276,50
I	Penyediaan Akomodasi dan Makan Minum/Accommodation and Food Service Activities	1 423,41
J	Informasi dan Komunikasi/Information and Communication	4 306,47
K	Jasa Keuangan dan Asuransi/Financial and Insurance Activities	3 860,47
L	Real Estat/Real Estate Activities	1 282,12
M,N	Jasa Perusahaan/Business Activities	3,08
O	Administrasi Pemerintahan, Pertahanan, dan Jaminan Sosial Wajib/Public Administration and Defence; Compulsory Social Security	1 306,76
P	Jasa Pendidikan/Education	915,56
Q	Jasa Kesehatan dan Kegiatan Sosial/Human Health and Social Work Activities	881,29
R,S,T,U	Jasa Lainnya/Other Services Activities	142,37
A	Nilai Tambah Bruto Atas Harga Dasar/Gross Value Added At Basic Price	-
B	Pajak Dikurang Subsidi Atas Produk/Taxes Less Subsidies on Products	-
C	Produk Domestik Bruto/Gross Domestic Product	111 068,95

Lanjutan Tabel/Continued Table 12.2

Lapangan Usaha/Industry		2022**
(1)	(5)	
A	Pertanian, Kehutanan, dan Perikanan/Agriculture, Forestry, and Fishing	1 156,74
B	Pertambangan dan Penggalian/Mining and Quarrying	77,86
C	Industri Pengolahan/Manufacturing	68 824,75
D	Pengadaan Listrik dan Gas/Electricity and Gas	1 745,97
E	Pengadaan Air; Pengelolaan Sampah, Limbah, dan Daur Ulang/Water Supply; Sewerage, Waste Management, and Remediation Activities	219,33
F	Konstruksi/Construction	22 840,39
G	Perdagangan Besar dan Eceran; Reparasi Mobil dan Sepeda Motor/Wholesale and Retail Trade; Repair of Motor Vehicles and Motorcycles	6 657,45
H	Transportasi dan Pergudangan/Transportation and Storage	1 871,81
I	Penyediaan Akomodasi dan Makan Minum/Accommodation and Food Service Activities	2 117,71
J	Informasi dan Komunikasi/Information and Communication	4 407,71
K	Jasa Keuangan dan Asuransi/Financial and Insurance Activities	4 042,36
L	Real Estat/Real Estate Activities	1 342,55
M,N	Jasa Perusahaan/Business Activities	3,48
O	Administrasi Pemerintahan, Pertahanan, dan Jaminan Sosial Wajib/Public Administration and Defence; Compulsory Social Security	1 320,65
P	Jasa Pendidikan/Education	920,66
Q	Jasa Kesehatan dan Kegiatan Sosial/Human Health and Social Work Activities	939,46
R,S,T,U	Jasa Lainnya/Other Services Activities	176,31
A	Nilai Tambah Bruto Atas Harga Dasar/Gross Value Added At Basic Price	-
B	Pajak Dikurang Subsidi Atas Produk/Taxes Less Subsidies on Products	-
C	Produk Domestik Bruto/Gross Domestic Product	118 665,21

Tabel
Table 12.3

Distribusi Persentase Produk Domestik Regional Bruto Kota Batam Atas Dasar Harga Berlaku Menurut Lapangan Usaha, 2019-2022

Percentage Distribution of Gross Regional Domestic Product of Batam Municipality at Current Market Prices by Industry, 2019-2022

Lapangan Usaha/Industry		2019**
(1)		(2)
A	Pertanian, Kehutanan, dan Perikanan/ <i>Agriculture, Forestry, and Fishing</i>	0,99
B	Pertambangan dan Penggalian/ <i>Mining and Quarrying</i>	0,05
C	Industri Pengolahan/ <i>Manufacturing</i>	54,13
D	Pengadaan Listrik dan Gas/ <i>Electricity and Gas</i>	1,55
E	Pengadaan Air; Pengelolaan Sampah, Limbah, dan Daur Ulang/ <i>Water Supply; Sewerage, Waste Management, and Remediation Activities</i>	0,16
F	Konstruksi/ <i>Construction</i>	20,84
G	Perdagangan Besar dan Eceran; Reparasi Mobil dan Sepeda Motor/ <i>Wholesale and Retail Trade; Repair of Motor Vehicles and Motorcycles</i>	6,71
H	Transportasi dan Pergudangan/ <i>Transportation and Storage</i>	2,73
I	Penyediaan Akomodasi dan Makan Minum/ <i>Accommodation and Food Service Activities</i>	2,45
J	Informasi dan Komunikasi/ <i>Information and Communication</i>	2,4
K	Jasa Keuangan dan Asuransi/ <i>Financial and Insurance Activities</i>	3,54
L	Real Estat/ <i>Real Estate Activities</i>	1,25
M,N	Jasa Perusahaan/ <i>Business Activities</i>	0
O	Administrasi Pemerintahan, Pertahanan, dan Jaminan Sosial Wajib/ <i>Public Administration and Defence; Compulsory Social Security</i>	1,13
P	Jasa Pendidikan/ <i>Education</i>	0,98
Q	Jasa Kesehatan dan Kegiatan Sosial/ <i>Human Health and Social Work Activities</i>	0,68
R,S,T,U	Jasa Lainnya/ <i>Other Services Activities</i>	0,42
A	Nilai Tambah Bruto Atas Harga Dasar/<i>Gross Value Added At Basic Price</i>	-
B	Pajak Dikurang Subsidi Atas Produk/<i>Taxes Less Subsidies on Products</i>	-
C	Produk Domestik Bruto/<i>Gross Domestic Product</i>	100

Lanjutan Tabel/*Continued Table* 12.3

Lapangan Usaha/ <i>Industry</i>		2020
(1)	(3)	
A	Pertanian, Kehutanan, dan Perikanan/ <i>Agriculture, Forestry, and Fishing</i>	1,02
B	Pertambangan dan Penggalian/ <i>Mining and Quarrying</i>	0,05
C	Industri Pengolahan/ <i>Manufacturing</i>	58,09
D	Pengadaan Listrik dan Gas/ <i>Electricity and Gas</i>	1,54
E	Pengadaan Air; Pengelolaan Sampah, Limbah, dan Daur Ulang/ <i>Water Supply; Sewerage, Waste Management, and Remediation Activities</i>	0,16
F	Konstruksi/ <i>Construction</i>	19,91
G	Perdagangan Besar dan Eceran; Reparasi Mobil dan Sepeda Motor/ <i>Wholesale and Retail Trade; Repair of Motor Vehicles and Motorcycles</i>	5,99
H	Transportasi dan Pergudangan/ <i>Transportation and Storage</i>	1,47
I	Penyediaan Akomodasi dan Makan Minum/ <i>Accommodation and Food Service Activities</i>	1,28
J	Informasi dan Komunikasi/ <i>Information and Communication</i>	2,83
K	Jasa Keuangan dan Asuransi/ <i>Financial and Insurance Activities</i>	3,53
L	Real Estat/ <i>Real Estate Activities</i>	1,04
M,N	Jasa Perusahaan/ <i>Business Activities</i>	0
O	Administrasi Pemerintahan, Pertahanan, dan Jaminan Sosial Wajib/ <i>Public Administration and Defence; Compulsory Social Security</i>	1,29
P	Jasa Pendidikan/ <i>Education</i>	0,96
Q	Jasa Kesehatan dan Kegiatan Sosial/ <i>Human Health and Social Work Activities</i>	0,68
R,S,T,U	Jasa Lainnya/ <i>Other Services Activities</i>	0,14
A	Nilai Tambah Bruto Atas Harga Dasar/<i>Gross Value Added At Basic Price</i>	-
B	Pajak Dikurang Subsidi Atas Produk/<i>Taxes Less Subsidies on Products</i>	-
C	Produk Domestik Bruto/<i>Gross Domestic Product</i>	100

Lanjutan Tabel/Continued Table 12.3

Lapangan Usaha/Industry		2021*
(1)		(3)
A	Pertanian, Kehutanan, dan Perikanan/Agriculture, Forestry, and Fishing	0,98
B	Pertambangan dan Penggalian/Mining and Quarrying	0,06
C	Industri Pengolahan/Manufacturing	58,41
D	Pengadaan Listrik dan Gas/Electricity and Gas	1,5
E	Pengadaan Air; Pengelolaan Sampah, Limbah, dan Daur Ulang/Water Supply; Sewerage, Waste Management, and Remediation Activities	0,16
F	Konstruksi/Construction	20,44
G	Perdagangan Besar dan Eceran; Reparasi Mobil dan Sepeda Motor/Wholesale and Retail Trade; Repair of Motor Vehicles and Motorcycles	5,87
H	Transportasi dan Pergudangan/Transportation and Storage	1,23
I	Penyediaan Akomodasi dan Makan Minum/Accommodation and Food Service Activities	1,14
J	Informasi dan Komunikasi/Information and Communication	2,87
K	Jasa Keuangan dan Asuransi/Financial and Insurance Activities	3,39
L	Real Estat/Real Estate Activities	1,02
M,N	Jasa Perusahaan/Business Activities	-
O	Administrasi Pemerintahan, Pertahanan, dan Jaminan Sosial Wajib/Public Administration and Defence; Compulsory Social Security	1,23
P	Jasa Pendidikan/Education	0,88
Q	Jasa Kesehatan dan Kegiatan Sosial/Human Health and Social Work Activities	0,69
R,S,T,U	Jasa Lainnya/Other Services Activities	0,13
A	Nilai Tambah Bruto Atas Harga Dasar/Gross Value Added At Basic Price	-
B	Pajak Dikurang Subsidi Atas Produk/Taxes Less Subsidies on Products	-
C	Produk Domestik Bruto/Gross Domestic Product	100

Lanjutan Tabel/*Continued Table* 12.3

Lapangan Usaha/ <i>Industry</i>		2022**
	(1)	(5)
A	Pertanian, Kehutanan, dan Perikanan/ <i>Agriculture, Forestry, and Fishing</i>	0,95
B	Pertambangan dan Penggalian/ <i>Mining and Quarrying</i>	0,05
C	Industri Pengolahan/ <i>Manufacturing</i>	58,05
D	Pengadaan Listrik dan Gas/ <i>Electricity and Gas</i>	1,58
E	Pengadaan Air; Pengelolaan Sampah, Limbah, dan Daur Ulang/ <i>Water Supply; Sewerage, Waste Management, and Remediation Activities</i>	0,15
F	Konstruksi/ <i>Construction</i>	20,23
G	Perdagangan Besar dan Eceran; Reparasi Mobil dan Sepeda Motor/ <i>Wholesale and Retail Trade; Repair of Motor Vehicles and Motorcycles</i>	5,88
H	Transportasi dan Pergudangan/ <i>Transportation and Storage</i>	1,83
I	Penyediaan Akomodasi dan Makan Minum/ <i>Accommodation and Food Service Activities</i>	1,56
J	Informasi dan Komunikasi/ <i>Information and Communication</i>	2,62
K	Jasa Keuangan dan Asuransi/ <i>Financial and Insurance Activities</i>	3,39
L	Real Estat/ <i>Real Estate Activities</i>	0,97
M,N	Jasa Perusahaan/ <i>Business Activities</i>	-
O	Administrasi Pemerintahan, Pertahanan, dan Jaminan Sosial Wajib/ <i>Public Administration and Defence; Compulsory Social Security</i>	1,12
P	Jasa Pendidikan/ <i>Education</i>	0,8
Q	Jasa Kesehatan dan Kegiatan Sosial/ <i>Human Health and Social Work Activities</i>	0,67
R,S,T,U	Jasa Lainnya/ <i>Other Services Activities</i>	0,14
A	Nilai Tambah Bruto Atas Harga Dasar/<i>Gross Value Added At Basic Price</i>	-
B	Pajak Dikurang Subsidi Atas Produk/<i>Taxes Less Subsidies on Products</i>	-
C	Produk Domestik Bruto/<i>Gross Domestic Product</i>	100

Tabel
Table 12.4

Laju Pertumbuhan Produk Domestik Regional Bruto Kota Batam Atas Dasar Harga Konstan 2010 Menurut Lapangan Usaha (persen), 2020-2022
Growth Rate of Gross Regional Domestic Product of Batam Municipality at 2010 Constant Market Prices by Industry (percent), 2020-2022

Lapangan Usaha/Industry		2020
(1)		(2)
A	Pertanian, Kehutanan, dan Perikanan/ <i>Agriculture, Forestry, and Fishing</i>	-0,47
B	Pertambangan dan Penggalian/ <i>Mining and Quarrying</i>	-3,64
C	Industri Pengolahan/ <i>Manufacturing</i>	3,78
D	Pengadaan Listrik dan Gas/ <i>Electricity and Gas</i>	-2,67
E	Pengadaan Air; Pengelolaan Sampah, Limbah, dan Daur Ulang/ <i>Water Supply; Sewerage, Waste Management, and Remediation Activities</i>	-2,83
F	Konstruksi/ <i>Construction</i>	-6,98
G	Perdagangan Besar dan Eceran; Reparasi Mobil dan Sepeda Motor/ <i>Wholesale and Retail Trade; Repair of Motor Vehicles and Motorcycles</i>	-14,73
H	Transportasi dan Pergudangan/ <i>Transportation and Storage</i>	-44,52
I	Penyediaan Akomodasi dan Makan Minum/ <i>Accommodation and Food Service Activities</i>	-45,49
J	Informasi dan Komunikasi/ <i>Information and Communication</i>	18,09
K	Jasa Keuangan dan Asuransi/ <i>Financial and Insurance Activities</i>	-1,18
L	Real Estat/ <i>Real Estate Activities</i>	-16,74
M,N	Jasa Perusahaan/ <i>Business Activities</i>	-43,33
O	Administrasi Pemerintahan, Pertahanan, dan Jaminan Sosial Wajib/ <i>Public Administration and Defence; Compulsory Social Security</i>	12,23
P	Jasa Pendidikan/ <i>Education</i>	-5,96
Q	Jasa Kesehatan dan Kegiatan Sosial/ <i>Human Health and Social Work Activities</i>	-2,09
R,S,T,U	Jasa Lainnya/ <i>Other Services Activities</i>	-67,98
A	Nilai Tambah Bruto Atas Harga Dasar/<i>Gross Value Added At Basic Price</i>	-
B	Pajak Dikurang Subsidi Atas Produk/<i>Taxes Less Subsidies on Products</i>	-
C	Produk Domestik Bruto/<i>Gross Domestic Product</i>	-2,55

Lanjutan Tabel/Continued Table 12.4

Lapangan Usaha/Industry		2021*
(1)	(3)	
A	Pertanian, Kehutanan, dan Perikanan/ <i>Agriculture, Forestry, and Fishing</i>	-0,33
B	Pertambangan dan Penggalian/ <i>Mining and Quarrying</i>	7,89
C	Industri Pengolahan/ <i>Manufacturing</i>	5,31
D	Pengadaan Listrik dan Gas/ <i>Electricity and Gas</i>	3,43
E	Pengadaan Air; Pengelolaan Sampah, Limbah, dan Daur Ulang/ <i>Water Supply; Sewerage, Waste Management, and Remediation Activities</i>	3,22
F	Konstruksi/ <i>Construction</i>	6,7
G	Perdagangan Besar dan Eceran; Reparasi Mobil dan Sepeda Motor/ <i>Wholesale and Retail Trade; Repair of Motor Vehicles and Motorcycles</i>	2,41
H	Transportasi dan Pergudangan/ <i>Transportation and Storage</i>	-10,48
I	Penyediaan Akomodasi dan Makan Minum/ <i>Accommodation and Food Service Activities</i>	-6,44
J	Informasi dan Komunikasi/ <i>Information and Communication</i>	9
K	Jasa Keuangan dan Asuransi/ <i>Financial and Insurance Activities</i>	0,29
L	Real Estat/ <i>Real Estate Activities</i>	3,91
M,N	Jasa Perusahaan/ <i>Business Activities</i>	9,66
O	Administrasi Pemerintahan, Pertahanan, dan Jaminan Sosial Wajib/ <i>Public Administration and Defence; Compulsory Social Security</i>	1,42
P	Jasa Pendidikan/ <i>Education</i>	-4,08
Q	Jasa Kesehatan dan Kegiatan Sosial/ <i>Human Health and Social Work Activities</i>	7,65
R,S,T,U	Jasa Lainnya/ <i>Other Services Activities</i>	-6,06
A	Nilai Tambah Bruto Atas Harga Dasar/<i>Gross Value Added At Basic Price</i>	-
B	Pajak Dikurang Subsidi Atas Produk/<i>Taxes Less Subsidies on Products</i>	-
C	Produk Domestik Bruto/<i>Gross Domestic Product</i>	4,75

Lanjutan Tabel/Continued Table 12.4

Lapangan Usaha/Industry		2022**
(1)		(4)
A	Pertanian, Kehutanan, dan Perikanan/ <i>Agriculture, Forestry, and Fishing</i>	4,48
B	Pertambangan dan Penggalian/ <i>Mining and Quarrying</i>	6,36
C	Industri Pengolahan/ <i>Manufacturing</i>	6,42
D	Pengadaan Listrik dan Gas/ <i>Electricity and Gas</i>	15,88
E	Pengadaan Air; Pengelolaan Sampah, Limbah, dan Daur Ulang/ <i>Water Supply; Sewerage, Waste Management, and Remediation Activities</i>	4,07
F	Konstruksi/ <i>Construction</i>	4,39
G	Perdagangan Besar dan Eceran; Reparasi Mobil dan Sepeda Motor/ <i>Wholesale and Retail Trade; Repair of Motor Vehicles and Motorcycles</i>	7,04
H	Transportasi dan Pergudangan/ <i>Transportation and Storage</i>	46,64
I	Penyediaan Akomodasi dan Makan Minum/ <i>Accommodation and Food Service Activities</i>	48,78
J	Informasi dan Komunikasi/ <i>Information and Communication</i>	2,35
K	Jasa Keuangan dan Asuransi/ <i>Financial and Insurance Activities</i>	4,71
L	Real Estat/ <i>Real Estate Activities</i>	4,71
M,N	Jasa Perusahaan/ <i>Business Activities</i>	12,97
O	Administrasi Pemerintahan, Pertahanan, dan Jaminan Sosial Wajib/ <i>Public Administration and Defence; Compulsory Social Security</i>	1,06
P	Jasa Pendidikan/ <i>Education</i>	0,56
Q	Jasa Kesehatan dan Kegiatan Sosial/ <i>Human Health and Social Work Activities</i>	6,6
R,S,T,U	Jasa Lainnya/ <i>Other Services Activities</i>	23,84
A	Nilai Tambah Bruto Atas Harga Dasar/<i>Gross Value Added At Basic Price</i>	-
B	Pajak Dikurang Subsidi Atas Produk/<i>Taxes Less Subsidies on Products</i>	-
C	Produk Domestik Bruto/<i>Gross Domestic Product</i>	6,84

Tabel
Table 12.5

Indeks Harga Implisit Produk Domestik Regional Bruto Kota Batam Menurut Lapangan Usaha (2010=100), 2019-2022
Implicit Price Index of Gross Regional Domestic Product of Batam Municipality by Industry (2010=100), 2019-2022

Lapangan Usaha/Industry		2019
(1)		(2)
A	Pertanian, Kehutanan, dan Perikanan/ <i>Agriculture, Forestry, and Fishing</i>	145,4
B	Pertambangan dan Penggalian/ <i>Mining and Quarrying</i>	127,9
C	Industri Pengolahan/ <i>Manufacturing</i>	150,5
D	Pengadaan Listrik dan Gas/ <i>Electricity and Gas</i>	170,1
E	Pengadaan Air; Pengelolaan Sampah, Limbah, dan Daur Ulang/ <i>Water Supply; Sewerage, Waste Management, and Remediation Activities</i>	126,3
F	Konstruksi/ <i>Construction</i>	155,5
G	Perdagangan Besar dan Eceran; Reparasi Mobil dan Sepeda Motor/ <i>Wholesale and Retail Trade; Repair of Motor Vehicles and Motorcycles</i>	154,9
H	Transportasi dan Pergudangan/ <i>Transportation and Storage</i>	174,5
I	Penyediaan Akomodasi dan Makan Minum/ <i>Accommodation and Food Service Activities</i>	144,4
J	Informasi dan Komunikasi/ <i>Information and Communication</i>	118,1
K	Jasa Keuangan dan Asuransi/ <i>Financial and Insurance Activities</i>	149,4
L	Real Estat/ <i>Real Estate Activities</i>	138,7
M,N	Jasa Perusahaan/ <i>Business Activities</i>	130,2
O	Administrasi Pemerintahan, Pertahanan, dan Jaminan Sosial Wajib/ <i>Public Administration and Defence; Compulsory Social Security</i>	161,4
P	Jasa Pendidikan/ <i>Education</i>	159,1
Q	Jasa Kesehatan dan Kegiatan Sosial/ <i>Human Health and Social Work Activities</i>	133,4
R,S,T,U	Jasa Lainnya/ <i>Other Services Activities</i>	145,1
A	Nilai Tambah Bruto Atas Harga Dasar/<i>Gross Value Added At Basic Price</i>	-
B	Pajak Dikurang Subsidi Atas Produk/<i>Taxes Less Subsidies on Products</i>	-
C	Produk Domestik Bruto/<i>Gross Domestic Product</i>	151,2

Lanjutan Tabel/Continued Table 12.5

Lapangan Usaha/Industry		2020
(1)		(3)
A	Pertanian, Kehutanan, dan Perikanan/ <i>Agriculture, Forestry, and Fishing</i>	148,2
B	Pertambangan dan Penggalian/ <i>Mining and Quarrying</i>	130,7
C	Industri Pengolahan/ <i>Manufacturing</i>	152,6
D	Pengadaan Listrik dan Gas/ <i>Electricity and Gas</i>	170,8
E	Pengadaan Air; Pengelolaan Sampah, Limbah, dan Daur Ulang/ <i>Water Supply; Sewerage, Waste Management, and Remediation Activities</i>	127,0
F	Konstruksi/ <i>Construction</i>	156,7
G	Perdagangan Besar dan Eceran; Reparasi Mobil dan Sepeda Motor/ <i>Wholesale and Retail Trade; Repair of Motor Vehicles and Motorcycles</i>	159,2
H	Transportasi dan Pergudangan/ <i>Transportation and Storage</i>	166,4
I	Penyediaan Akomodasi dan Makan Minum/ <i>Accommodation and Food Service Activities</i>	136,1
J	Informasi dan Komunikasi/ <i>Information and Communication</i>	115,5
K	Jasa Keuangan dan Asuransi/ <i>Financial and Insurance Activities</i>	148,0
L	Real Estat/ <i>Real Estate Activities</i>	135,4
M,N	Jasa Perusahaan/ <i>Business Activities</i>	119,4
O	Administrasi Pemerintahan, Pertahanan, dan Jaminan Sosial Wajib/ <i>Public Administration and Defence; Compulsory Social Security</i>	162,0
P	Jasa Pendidikan/ <i>Education</i>	162,8
Q	Jasa Kesehatan dan Kegiatan Sosial/ <i>Human Health and Social Work Activities</i>	133,9
R,S,T,U	Jasa Lainnya/ <i>Other Services Activities</i>	153,0
A	Nilai Tambah Bruto Atas Harga Dasar/<i>Gross Value Added At Basic Price</i>	-
B	Pajak Dikurang Subsidi Atas Produk/<i>Taxes Less Subsidies on Products</i>	-
C	Produk Domestik Bruto/<i>Gross Domestic Product</i>	152,2

Lanjutan Tabel/*Continued Table* 12.5

Lapangan Usaha/ <i>Industry</i>		2021*
(1)		(4)
A	Pertanian, Kehutanan, dan Perikanan/ <i>Agriculture, Forestry, and Fishing</i>	153,2
B	Pertambangan dan Penggalian/ <i>Mining and Quarrying</i>	131,9
C	Industri Pengolahan/ <i>Manufacturing</i>	156,1
D	Pengadaan Listrik dan Gas/ <i>Electricity and Gas</i>	171,6
E	Pengadaan Air; Pengelolaan Sampah, Limbah, dan Daur Ulang/ <i>Water Supply; Sewerage, Waste Management, and Remediation Activities</i>	128,7
F	Konstruksi/ <i>Construction</i>	161,5
G	Perdagangan Besar dan Eceran; Reparasi Mobil dan Sepeda Motor/ <i>Wholesale and Retail Trade; Repair of Motor Vehicles and Motorcycles</i>	163,1
H	Transportasi dan Pergudangan/ <i>Transportation and Storage</i>	167,1
I	Penyediaan Akomodasi dan Makan Minum/ <i>Accommodation and Food Service Activities</i>	138,6
J	Informasi dan Komunikasi/ <i>Information and Communication</i>	115,0
K	Jasa Keuangan dan Asuransi/ <i>Financial and Insurance Activities</i>	151,8
L	Real Estat/ <i>Real Estate Activities</i>	138,0
M,N	Jasa Perusahaan/ <i>Business Activities</i>	119,4
O	Administrasi Pemerintahan, Pertahanan, dan Jaminan Sosial Wajib/ <i>Public Administration and Defence; Compulsory Social Security</i>	162,7
P	Jasa Pendidikan/ <i>Education</i>	166,6
Q	Jasa Kesehatan dan Kegiatan Sosial/ <i>Human Health and Social Work Activities</i>	136,1
R,S,T,U	Jasa Lainnya/ <i>Other Services Activities</i>	154,6
A	Nilai Tambah Bruto Atas Harga Dasar/<i>Gross Value Added At Basic Price</i>	-
B	Pajak Dikurang Subsidi Atas Produk/<i>Taxes Less Subsidies on Products</i>	-
C	Produk Domestik Bruto/<i>Gross Domestic Product</i>	155,6

Lanjutan Tabel/Continued Table 12.5

Lapangan Usaha/Industry		2022**
(1)	(5)	
A	Pertanian, Kehutanan, dan Perikanan/ <i>Agriculture, Forestry, and Fishing</i>	159,5
B	Pertambangan dan Penggalian/ <i>Mining and Quarrying</i>	136,1
C	Industri Pengolahan/ <i>Manufacturing</i>	164,3
D	Pengadaan Listrik dan Gas/ <i>Electricity and Gas</i>	176,1
E	Pengadaan Air; Pengelolaan Sampah, Limbah, dan Daur Ulang/ <i>Water Supply; Sewerage, Waste Management, and Remediation Activities</i>	129,9
F	Konstruksi/ <i>Construction</i>	172,6
G	Perdagangan Besar dan Eceran; Reparasi Mobil dan Sepeda Motor/ <i>Wholesale and Retail Trade; Repair of Motor Vehicles and Motorcycles</i>	172,2
H	Transportasi dan Pergudangan/ <i>Transportation and Storage</i>	190,0
I	Penyediaan Akomodasi dan Makan Minum/ <i>Accommodation and Food Service Activities</i>	143,8
J	Informasi dan Komunikasi/ <i>Information and Communication</i>	115,7
K	Jasa Keuangan dan Asuransi/ <i>Financial and Insurance Activities</i>	163,4
L	Real Estat/ <i>Real Estate Activities</i>	141,3
M,N	Jasa Perusahaan/ <i>Business Activities</i>	125,4
O	Administrasi Pemerintahan, Pertahanan, dan Jaminan Sosial Wajib/ <i>Public Administration and Defence; Compulsory Social Security</i>	164,5
P	Jasa Pendidikan/ <i>Education</i>	170,3
Q	Jasa Kesehatan dan Kegiatan Sosial/ <i>Human Health and Social Work Activities</i>	139,8
R,S,T,U	Jasa Lainnya/ <i>Other Services Activities</i>	157,5
A	Nilai Tambah Bruto Atas Harga Dasar/<i>Gross Value Added At Basic Price</i>	-
B	Pajak Dikurang Subsidi Atas Produk/<i>Taxes Less Subsidies on Products</i>	-
C	Produk Domestik Bruto/<i>Gross Domestic Product</i>	164,2

Tabel
Table 12.6

Laju Implisit Produk Domestik Regional Bruto Kota Batam Menurut Lapangan Usaha (2010=100) (persen), 2019-2022
Implicit Rate of Gross Regional Domestic Product of Batam Municipality by Industry (2010=100), 2019-2022

Lapangan Usaha/Industry		2019
	(1)	(2)
A	Pertanian, Kehutanan, dan Perikanan/ <i>Agriculture, Forestry, and Fishing</i>	4,1
B	Pertambangan dan Penggalian/ <i>Mining and Quarrying</i>	1,3
C	Industri Pengolahan/ <i>Manufacturing</i>	2,3
D	Pengadaan Listrik dan Gas/ <i>Electricity and Gas</i>	-2,5
E	Pengadaan Air; Pengelolaan Sampah, Limbah, dan Daur Ulang/ <i>Water Supply; Sewerage, Waste Management, and Remediation Activities</i>	3,5
F	Konstruksi/ <i>Construction</i>	4,3
G	Perdagangan Besar dan Eceran; Reparasi Mobil dan Sepeda Motor/ <i>Wholesale and Retail Trade; Repair of Motor Vehicles and Motorcycles</i>	7,0
H	Transportasi dan Pergudangan/ <i>Transportation and Storage</i>	2,2
I	Penyediaan Akomodasi dan Makan Minum/ <i>Accommodation and Food Service Activities</i>	1,4
J	Informasi dan Komunikasi/ <i>Information and Communication</i>	1,8
K	Jasa Keuangan dan Asuransi/ <i>Financial and Insurance Activities</i>	1,1
L	Real Estat/ <i>Real Estate Activities</i>	0,1
M,N	Jasa Perusahaan/ <i>Business Activities</i>	2,7
O	Administrasi Pemerintahan, Pertahanan, dan Jaminan Sosial Wajib/ <i>Public Administration and Defence; Compulsory Social Security</i>	4,2
P	Jasa Pendidikan/ <i>Education</i>	1,6
Q	Jasa Kesehatan dan Kegiatan Sosial/ <i>Human Health and Social Work Activities</i>	0,4
R,S,T,U	Jasa Lainnya/ <i>Other Services Activities</i>	0,4
A	Nilai Tambah Bruto Atas Harga Dasar/<i>Gross Value Added At Basic Price</i>	-
B	Pajak Dikurang Subsidi Atas Produk/<i>Taxes Less Subsidies on Products</i>	-
C	Produk Domestik Bruto/<i>Gross Domestic Product</i>	2,7

Lanjutan Tabel/Continued Table 12.6

Lapangan Usaha/Industry		2020
	(1)	(3)
A	Pertanian, Kehutanan, dan Perikanan/ <i>Agriculture, Forestry, and Fishing</i>	1,9
B	Pertambangan dan Penggalian/ <i>Mining and Quarrying</i>	2,2
C	Industri Pengolahan/ <i>Manufacturing</i>	1,4
D	Pengadaan Listrik dan Gas/ <i>Electricity and Gas</i>	0,6
E	Pengadaan Air; Pengelolaan Sampah, Limbah, dan Daur Ulang/ <i>Water Supply; Sewerage, Waste Management, and Remediation Activities</i>	0,8
F	Konstruksi/ <i>Construction</i>	2,8
G	Perdagangan Besar dan Eceran; Reparasi Mobil dan Sepeda Motor/ <i>Wholesale and Retail Trade; Repair of Motor Vehicles and Motorcycles</i>	-4,6
H	Transportasi dan Pergudangan/ <i>Transportation and Storage</i>	-5,8
I	Penyediaan Akomodasi dan Makan Minum/ <i>Accommodation and Food Service Activities</i>	-2,2
J	Informasi dan Komunikasi/ <i>Information and Communication</i>	-0,9
K	Jasa Keuangan dan Asuransi/ <i>Financial and Insurance Activities</i>	-2,4
L	Real Estat/ <i>Real Estate Activities</i>	-8,3
M,N	Jasa Perusahaan/ <i>Business Activities</i>	0,4
O	Administrasi Pemerintahan, Pertahanan, dan Jaminan Sosial Wajib/ <i>Public Administration and Defence; Compulsory Social Security</i>	2,3
P	Jasa Pendidikan/ <i>Education</i>	0,4
Q	Jasa Kesehatan dan Kegiatan Sosial/ <i>Human Health and Social Work Activities</i>	5,4
R,S,T,U	Jasa Lainnya/ <i>Other Services Activities</i>	5,4
A	Nilai Tambah Bruto Atas Harga Dasar/Gross Value Added At Basic Price	-
B	Pajak Dikurang Subsidi Atas Produk/Taxes Less Subsidies on Products	-
C	Produk Domestik Bruto/Gross Domestic Product	0,7

Lanjutan Tabel/Continued Table 12.6

Lapangan Usaha/Industry		2021*
	(1)	(4)
A	Pertanian, Kehutanan, dan Perikanan/ <i>Agriculture, Forestry, and Fishing</i>	3,4
B	Pertambangan dan Penggalian/ <i>Mining and Quarrying</i>	1,0
C	Industri Pengolahan/ <i>Manufacturing</i>	2,3
D	Pengadaan Listrik dan Gas/ <i>Electricity and Gas</i>	1,3
E	Pengadaan Air; Pengelolaan Sampah, Limbah, dan Daur Ulang/ <i>Water Supply; Sewerage, Waste Management, and Remediation Activities</i>	3,1
F	Konstruksi/ <i>Construction</i>	2,4
G	Perdagangan Besar dan Eceran; Reparasi Mobil dan Sepeda Motor/ <i>Wholesale and Retail Trade; Repair of Motor Vehicles and Motorcycles</i>	0,4
H	Transportasi dan Pergudangan/ <i>Transportation and Storage</i>	1,8
I	Penyediaan Akomodasi dan Makan Minum/ <i>Accommodation and Food Service Activities</i>	-0,4
J	Informasi dan Komunikasi/ <i>Information and Communication</i>	2,5
K	Jasa Keuangan dan Asuransi/ <i>Financial and Insurance Activities</i>	1,9
L	Real Estat/ <i>Real Estate Activities</i>	0,0
M,N	Jasa Perusahaan/ <i>Business Activities</i>	0,4
O	Administrasi Pemerintahan, Pertahanan, dan Jaminan Sosial Wajib/ <i>Public Administration and Defence; Compulsory Social Security</i>	2,4
P	Jasa Pendidikan/ <i>Education</i>	1,6
Q	Jasa Kesehatan dan Kegiatan Sosial/ <i>Human Health and Social Work Activities</i>	1,1
R,S,T,U	Jasa Lainnya/ <i>Other Services Activities</i>	1,1
A	Nilai Tambah Bruto Atas Harga Dasar/<i>Gross Value Added At Basic Price</i>	-
B	Pajak Dikurang Subsidi Atas Produk/<i>Taxes Less Subsidies on Products</i>	-
C	Produk Domestik Bruto/<i>Gross Domestic Product</i>	2,3

Lanjutan Tabel/Continued Table 12.6

Lapangan Usaha/Industry		2022**
(1)	(5)	
A	Pertanian, Kehutanan, dan Perikanan/Agriculture, Forestry, and Fishing	4,2
B	Pertambangan dan Penggalian/Mining and Quarrying	3,2
C	Industri Pengolahan/Manufacturing	5,3
D	Pengadaan Listrik dan Gas/Electricity and Gas	0,9
E	Pengadaan Air; Pengelolaan Sampah, Limbah, dan Daur Ulang/Water Supply; Sewerage, Waste Management, and Remediation Activities	6,9
F	Konstruksi/Construction	5,6
G	Perdagangan Besar dan Eceran; Reparasi Mobil dan Sepeda Motor/Wholesale and Retail Trade; Repair of Motor Vehicles and Motorcycles	13,7
H	Transportasi dan Pergudangan/Transportation and Storage	3,8
I	Penyediaan Akomodasi dan Makan Minum/Accommodation and Food Service Activities	0,6
J	Informasi dan Komunikasi/Information and Communication	7,6
K	Jasa Keuangan dan Asuransi/Financial and Insurance Activities	2,4
L	Real Estat/Real Estate Activities	5,0
M,N	Jasa Perusahaan/Business Activities	1,1
O	Administrasi Pemerintahan, Pertahanan, dan Jaminan Sosial Wajib/Public Administration and Defence; Compulsory Social Security	2,2
P	Jasa Pendidikan/Education	2,6
Q	Jasa Kesehatan dan Kegiatan Sosial/Human Health and Social Work Activities	1,9
R,S,T,U	Jasa Lainnya/Other Services Activities	1,9
A	Nilai Tambah Bruto Atas Harga Dasar/Gross Value Added At Basic Price	-
B	Pajak Dikurang Subsidi Atas Produk/Taxes Less Subsidies on Products	-
C	Produk Domestik Bruto/Gross Domestic Product	5,5

Tabel
Table 12.7

Produk Domestik Regional Bruto Atas Dasar Harga Berlaku Menurut Jenis Pengeluaran di Kota Batam (juta rupiah), 2019-2022

Gross Regional Domestic Product at Current Market Prices by Type of Expenditure in Batam Municipality (million rupiahs), 2019-2022

Jenis Pengeluaran Type of Expenditure	2019	2020	2021*	2022**
(1)	(2)	(3)	(4)	(5)
Pengeluaran Konsumsi Rumah Tangga Households Consumption Expenditure	64 588 505	66 011 046	68 892 686	77 905 153
Pengeluaran Konsumsi LNPR NPISHs Consumption Expenditure	379 115	366 427	388 717	434 075
Pengeluaran Konsumsi Pemerintah Government Consumption Expenditure	2 614 650	2 594 650	2 650 221	2 500 970
Pembentukan Modal Tetap Bruto Gross Fixed Capital Formation	80 476 306	76 698 358	82 155 645	88 855 677
Perubahan Inventori Changes in Inventories	1 314 190	23 312	94 938	765 977
Net Ekspor Barang dan Jasa Net Export of Goods and Services	15 117 352	15 670 389	18 751 862	24 374 406
Produk Domestik Regional Bruto/ Gross Regional Domestic Product	164 490 116	161 364 182	172 843 904	194 836 257

Sumber/Source: Badan Pusat Statistik

Tabel
Table 12.8

Produk Domestik Regional Bruto Atas Dasar Harga Konstan 2010 Menurut Jenis Pengeluaran di Kota Batam (juta rupiah), 2019-2022
Gross Regional Domestic Product at 2010 Constant Market Prices by Type of Expenditure in Batam Municipality (million rupiahs), 2019-2022

Jenis Pengeluaran Type of Expenditure	2019	2020	2021*	2022**
(1)	(2)	(3)	(4)	(5)
Pengeluaran Konsumsi Rumah Tangga Households Consumption Expenditure	42 257 507	42 553 038	43 307 636	45 919 415
Pengeluaran Konsumsi LNPRT NPISHs Consumption Expenditure	233 123	219 723	228 675	242 667
Pengeluaran Konsumsi Pemerintah Government Consumption Expenditure	1 582 939	1 529 939	1 531 765	1 410 714
Pembentukan Modal Tetap Bruto Gross Fixed Capital Formation	48 096 285	45 848 285	47 867 204	49 689 983
Perubahan Inventori Changes in Inventories	798 486	14 405	53 413	411 612
Net Ekspor Barang dan Jasa Net Export of Goods and Services	15 832 014	15 864 264	18 080 261	20 990 817
Produk Domestik Regional Bruto/Gross Regional Domestic Product	108 800 353	106 029 655	111 068 955	118 665 208

Sumber/Source: BPS, berbagai sensus, survei dan sumber lain/BPS-Statistics Indonesia, various census, survey, and other sources

Tabel
Table 12.9

[Seri 2010] Distribusi Persentase PDRB Kota Batam Atas Dasar Harga Berlaku Menurut Pengeluaran, 2019-2022
[2010 Version] Percentage Distribution of GDRP of Batam Municipality at Current Prices by Expenditure, 2019-2022

Jenis Pengeluaran Type of Expenditure	2019	2020	2021*	2022**
(1)	(2)	(3)	(4)	(5)
Pengeluaran Konsumsi Rumah Tangga <i>Households Consumption Expenditure</i>	39,27	40,96	39,86	39,98
Pengeluaran Konsumsi LNPRT <i>NPISHs Consumption Expenditure</i>	0,23	0,23	0,22	0,22
Pengeluaran Konsumsi Pemerintah <i>Government Consumption Expenditure</i>	1,59	1,56	1,49	1,28
Pembentukan Modal Tetap Bruto <i>Gross Fixed Capital Formation</i>	48,92	47,53	47,53	45,61
Perubahan Inventori <i>Changes in Inventories</i>	0,80	0,01	0,05	0,39
Net Ekspor Barang dan Jasa <i>Net Export of Goods and Services</i>	9,19	9,71	10,84	12,51
Produk Domestik Regional Bruto/Gross Regional Domestic Product	100,00	100,00	100,00	100,00

Sumber/Source: BPS, berbagai sensus, survei dan sumber lain/BPS-Statistics Indonesia, various census, survey, and other sources

Tabel
Table 12.10

[Seri 2010] Laju Pertumbuhan PDRB Kota Batam Atas Dasar Harga Konstan Menurut Pengeluaran, 2019-2022
[2010 Version] Growth Rate of GDRP of Batam Municipality at Constant Prices by Expenditure, 2019-2022

Jenis Pengeluaran Type of Expenditure	2019	2020	2021*	2022**
(1)	(2)	(3)	(4)	(5)
Pengeluaran Konsumsi Rumah Tangga Households Consumption Expenditure	5,23	0,70	1,77	6,03
Pengeluaran Konsumsi LNPRT NPISHs Consumption Expenditure	7,12	-5,75	4,07	6,12
Pengeluaran Konsumsi Pemerintah Government Consumption Expenditure	1,53	-5,99	0,35	-5,53
Pembentukan Modal Tetap Bruto Gross Fixed Capital Formation	5,88	-4,67	4,40	3,81
Perubahan Inventori Changes in Inventories	NA	NA	NA	NA
Net Ekspor Barang dan Jasa Net Export of Goods and Services	NA	NA	NA	NA
Produk Domestik Regional Bruto/Gross Regional Domestic Product	5,92	-2,55	4,75	6,84

Sumber/Source: BPS, berbagai sensus, survei dan sumber lain/BPS-Statistics Indonesia, various census, survey, and other sources

Tabel
Table 12.11

[Seri 2010] Laju Indeks Harga Implisit PDRB Kota Batam Menurut Pengeluaran, 2019-2022
[2010 Version] Growth Rate of Implicit Price Index of GDRP of Batam by Expenditure, 2019-2022

Jenis Pengeluaran Type of Expenditure	2019	2020	2021*	2022**
(1)	(2)	(3)	(4)	(5)
Pengeluaran Konsumsi Rumah Tangga <i>Households Consumption Expenditure</i>	2,44	1,62	2,42	6,65
Pengeluaran Konsumsi LNPRT <i>NPISHs Consumption Expenditure</i>	3,15	2,55	1,93	5,23
Pengeluaran Konsumsi Pemerintah <i>Government Consumption Expenditure</i>	0,23	2,67	2,02	2,47
Pembentukan Modal Tetap Bruto <i>Gross Fixed Capital Formation</i>	0,72	- 0,02	2,60	4,19
Perubahan Inventori <i>Changes in Inventories</i>	NA	NA	NA	NA
Net Ekspor Barang dan Jasa <i>Net Export of Goods and Services</i>	NA	NA	NA	NA
Produk Domestik Regional Bruto/Gross Regional Domestic Product	2,65	0,66	2,25	5,51

Sumber/Source: BPS, berbagai sensus, survei dan sumber lain/BPS-Statistics Indonesia, various census, survey, and other sources

13

PERBANDINGAN ANTAR KABUPATEN/KOTA *Municipal Comparison*

JUMLAH PENDUDUK PER KABUPATEN/KOTA DI PROVINSI KEPRI, 2021

POPULATION IN RIAU ISLAND PROVINCE BY REGENCIES

Tanjungpinang

239.850
jiwa/people

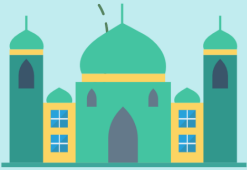

Bintan

165.780
jiwa/people



Natuna

85.450
jiwa/people



Batam

1.269.413
jiwa/people

Karimun

266.180
jiwa/people



Lingga

102.850
jiwa/people

Anambas

50.300
jiwa/people



SUMBER:
SOURCE:

Badan Pusat Statistik Kota Batam
BPS-Statistics of Batam Municipality



ULASAN

DESCRIPTION

1. **Pada tahun 2022**, jumlah penduduk Provinsi Kepulauan Riau sebesar 2.179,82 ribu jiwa. Jumlah penduduk Kabupaten Kepulauan Anambas merupakan terkecil dengan persentase sekitar 2,3 persen. Terbesar pertama adalah Kota Batam dengan 58,23 persen, lalu diikuti Kabupaten Karimun sekitar 12,21 persen. Semua kabupaten/kota di Provinsi Kepulauan Riau mengalami pertumbuhan penduduk.
 2. **Laju Pertumbuhan Ekonomi** Provinsi Kepulauan Riau mengalami pertumbuhan sejalan dengan Kota Batam pada tahun 2022, yakni masing-masing sekitar 3,15 persen dan 6,84 persen tahun 2022.
 3. **Indeks Pembangunan Manusia** Kota Batam merupakan yang tertinggi diikuti Kota Batam. Indeks Pembangunan Manusia Kota Batam pada tahun 2022 adalah 81,67, sedangkan Indeks Pembangunan Manusia Kepulauan Riau adalah 76,46.
1. ***In 2022**, total population of Kepulauan Riau Province was recorded 2.179,82 thousand people. Kepulauan Anambas population was the smallest population with around 2,3 percent. Population highest was Batam about 58,23 percent, then followed by Karimun about 12,21 percent. The number of population all regency in Kepulauan Riau Province was increased.*
 2. ***Economic growth rate** of Kepulauan Riau accelerated in 2022 about 3,15 percent and Batam Municipality also accelerated about 6,84 percent.*
 3. ***Human Development Index** in Batam Municipality is the highest followed by Batam Municipality. Human Development Index in Batam Municipality in 2022 was 81,67, while Kepulauan Riau Human Development Index about 76,46.*

**13 PERBANDINGAN ANTAR KABUPATEN/KOTA REGENCY/
MUNICIPALITY COMPARISON**

Tabel 13.1 Jumlah Penduduk Menurut Kabupaten/Kota di Provinsi Kepulauan Riau, 2018-2022
Table 13.1 Population by Regency/Municipality in Kepulauan Riau Province, 2018-2022

Kabupaten/Kota Regency/Municipality	2018 ¹	2019 ¹	2020 ¹	2021 ²	2022 ²
(1)	(2)	(3)	(4)	(5)	(6)
Karimun	232 797	23 624	236 446	259 452	266 177
Bintan	159 403	161 210	162 927	162 561	165 781
Natuna	77 771	78 802	79 712	83 364	85 446
Lingga	89 781	90 085	90 238	100 661	102 853
Kepulauan Anambas	42 309	42 580	43 055	48 737	50 296
Kota Batam	1 376 009	1 420 624	1 481 077	1 230 097	1 269 413
Kota Tanjungpinang	211 583	213 645	216 074	233 367	239 854
KEPULAUAN RIAU	2 189 653	2 241 570	2 309 529	2 118 239	2 179 820

Catatan/Note: ...
 Sumber/Source: ¹ BPS, Proyeksi Penduduk Indonesia 2010–2035/BPS-Statistics Indonesia, Indonesia Population Projection 2010–2035
² Hasil Proyeksi Penduduk Interim 2020–2023 (Pertengahan Tahun/Juni)/The Result of Interim Population Projection 2020–2023 (mid year/June)

Tabel
Table 13.2

Laju Pertumbuhan Produk Domestik Regional Bruto Atas Dasar Harga Konstan 2010 Menurut Kabupaten/Kota di Provinsi Kepulauan Riau (persen), 2018-2022
Rate of Growth of Gross Regional Domestic Products at Constant 2010 Prices by Regency/Municipality in Kepulauan Riau Province (percent), 2018-2022

Kabupaten/Kota Regency/Municipality	2018	2019	2020	2021*	2022**
(1)	(2)	(3)	(4)	(5)	(6)
Karimun	5,05	4,89	-3,59	2,37	4,38
Bintan	4,85	4,51	-4,2	0,23	4,44
Natuna	2,53	1,75	-4,29	0,02	0,11
Lingga	4,00	5,18	-0,68	1,95	3,74
Kepulauan Anambas	-8,21	-0,13	-7,83	0,04	0,09
Kota Batam	4,96	5,92	-2,55	4,75	6,84
Kota Tanjungpinang	3,21	3,27	-3,45	0,59	4,12
KEPULAUAN RIAU	4,47	4,83	-3,8	3,43	5,09

Sumber : BPS Provinsi Kepulauan Riau
 Source : BPS-Statistics of Kepulauan Riau Province

Tabel 13.3 Jumlah Penduduk Miskin Kabupaten/Kota di Provinsi Kepulauan Riau (ribu orang), 2018-2022
Number of Poor Population by Regency/Municipality in Kepulauan Riau Province (thousand people), 2018-2022

Kabupaten/Kota Regency/Municipality	2018	2019	2020	2021	2022
(1)	(2)	(3)	(4)	(5)	(6)
Karimun	15,93	15,36	15,99	16,28	16,44
Bintan	10,42	10,14	10,21	10,54	10,67
Natuna	3,60	3,43	3,47	3,98	4,32
Lingga	12,13	11,56	12,45	12,58	12,7
Kepulauan Anambas	2,90	2,72	2,80	3,08	3,29
Kota Batam	67,41	66,21	67,06	77,17	82,59
Kota Tanjungpinang	19,30	19,05	19,98	20,85	21,67
KEPULAUAN RIAU	131,68	128,46	131,97	144,46	151,68

Sumber : BPS Provinsi Kepulauan Riau
 Source : BPS-Statistics of Kepulauan Riau Province

Tabel
Table 13.4

**Indeks Pembangunan Manusia Menurut Kabupaten/Kota di
Provinsi Kepulauan Riau, 2018-2022**
*Human Development Index by Regency/Municipality in
Kepulauan Riau Province (thousand people), 2018-2022*

Kabupaten/Kota Regency/Municipality	2018	2019	2020	2021	2022
(1)	(2)	(3)	(4)	(5)	(6)
Karimun	70,56	71,10	71,44	71,70	72,65
Bintan	73,41	73,98	74,13	74,57	74,99
Natuna	72,10	72,63	72,72	73,09	73,47
Lingga	64,06	64,98	65,29	65,83	66,57
Kepulauan Anambas	67,53	68,48	68,80	69,23	69,61
Kota Batam	80,54	81,09	81,11	81,12	81,67
Kota Tanjungpinang	78,33	78,73	78,91	78,93	79,64
KEPULAUAN RIAU	74,84	75,48	75,59	75,79	76,46

Sumber : BPS Provinsi Kepulauan Riau
Source : BPS-Statistics of Kepulauan Riau Province



ST 2023
SENSUS PERTANIAN

BerAKHLAK
Berorientasi Pelayanan Akuntabel Kompeten
Harmonis Loyal Adaptif Kolaboratif

DATA

MENCERDASKAN BANGSA

Enlighten The Nation

<https://batamkota.bps.go.id>



**BADAN PUSAT STATISTIK
KOTA BATAM**
BPS-Statistics of Batam Municipality
Jl. Raja Ali Kelana Batam Center
Telp. (0778) 7433299
www.batamkota.bps.go.id

