

Kabupaten **TULANG BAWANG** **DALAM ANGKA**

Tulang Bawang Regency in Figures

2023



**BADAN PUSAT STATISTIK
KABUPATEN TULANG BAWANG**
BPS - Statistics of Tulang Bawang Regency



Kabupaten **TULANG BAWANG**
DALAM ANGKA

Tulang Bawang Regency in Figures

2023

KABUPATEN TULANG BAWANG DALAM ANGKA
Tulang Bawang Regency in Figures
2023

ISSN: 1907-4727

No. Publikasi/*Publication Number*: 18080.2303

Katalog /*Catalog*: 1102001.1808

Ukuran Buku/*Book Size*: 14,8 cm x 21 cm

Jumlah Halaman/*Number of Pages* : xxxviii + 294 hal/*pages*

Naskah/*Manuscript*:

BPS Kabupaten Tulang Bawang

BPS-Statistics of Tulang Bawang Regency

Penyunting/*Editor*:

BPS Kabupaten Tulang Bawang

BPS-Statistics of Tulang Bawang Regency

Desain Kover/*Cover Design*:

BPS Kabupaten Tulang Bawang

BPS-Statistics of Tulang Bawang Regency

Ilustrasi Kover/*Cover Illustration*:

Jalan Raya Indo Lampung

Diterbitkan oleh/*Published by*:

©BPS Kabupaten Tulang Bawang/*BPS-Statistics of Tulang Bawang Regency*

Dicetak oleh/*Printed by*:

CV. Jaya Wijaya

Dilarang mengumumkan, mendistribusikan, mengomunikasikan, dan/atau menggandakan sebagian atau seluruh isi buku ini untuk tujuan komersil tanpa izin tertulis dari Badan Pusat Statistik.

Prohibited to announce, distribute, communicate, and/or copy part or all of this book for commercial purpose without permission from BPS-Statistics Indonesia.

TIM PENYUSUN/TEAM MEMBERS

Pengarah/Director

Gunawan Catur Prasetyo, S.S.T., M.Si.

Penanggung Jawab/Persons in Charge

Gunawan Catur Prasetyo, S.S.T., M.Si.

Penyunting/Editors

Okfrisda Sakti, S.E., M.S.E.

Pengolah Data dan Penulis Naskah/Data Processing and Authors

Okfrisda Sakti, S.E., M.S.E.

Aditya Anggit Pradika, S.Tr.Stat.

Jantika Ayu Ramadhani, A.Md.Kom.

Penata Letak/Layout Designers

Aditya Anggit Pradika, S.Tr.Stat.

Iin Aryani, A.Md.

KONTRIBUTOR DATA/DATA CONTRIBUTOR

1. Badan Pusat Statistik/*BPS-Statistics Indonesia*
2. Kementerian Agama/*Ministry of Religious Affair*
3. Kementerian Agraria dan Tata Ruang/Badan Pertanahan Nasional Kabupaten Tulang Bawang/*Ministry of Agrarian Affairs and Spatial Planning/ National Land Agency of Tulang Bawang Regency*
4. Kementerian Pendidikan dan Kebudayaan/*The Ministry of Education and Culture*
5. Sekretariat Dewan Perwakilan Rakyat Daerah Kabupaten Tulang Bawang/*Parliament Secretary of Tulang Bawang Regency*
6. Badan Kepegawaian, Pendidikan dan Pelatihan Kabupaten Tulang Bawang/*Personnel Education and Training Agency of Tulang Bawang Regency*
7. BPKAD Kabupaten Tulang Bawang/*BPKAD of Tulang Bawang Regency*
8. Dinas Perdagangan Kabupaten Tulang Bawang/*Department of Trade of Tulang Bawang Regency*
9. Dinas Koperasi dan Usaha Kecil Menengah Kabupaten Tulang Bawang/*Cooperative and Small Medium Enterprise Service of Tulang Bawang Regency*
10. Dinas Tenaga Kerja dan Transmigrasi Kabupaten Tulang Bawang/*Department of Labor and Transmigration of Tulang Bawang Regency*
11. Dinas Sosial Kabupaten Tulang Bawang/*Social services of Tulang Bawang Regency*
12. Dinas Pertanian, Perkebunan, dan Kehutanan Kabupaten Tulang Bawang/*Department of Agriculture, Plantation, and Forestry of Tulang Bawang Regency*
13. Dinas Perikanan Kabupaten Tulang Bawang/*Department of Fisheries of Tulang Bawang Regency*
14. Dinas Perhubungan Kabupaten Tulang Bawang/*Department of Transportation of Tulang Bawang Regency*
15. Dinas Kependudukan dan Pencatatan Sipil Kabupaten Tulang Bawang/*Department of Population and Civil Registration of Tulang Bawang Regency*
16. Dinas Pengendalian Penduduk dan Keluarga Berencana Kabupaten Tulang Bawang/*Population Control and KB Services of Tulang Bawang Regency*
17. Dinas Pendidikan Kabupaten Tulang Bawang/*Department of Education of Tulang Bawang Regency*
18. Dinas Pekerjaan Umum dan Penataan Ruang Kabupaten Tulang Bawang/*Department of Public Works and Spatial Planning of Tulang Bawang Regency*

19. Dinas Pariwisata dan Kebudayaan Kabupaten Tulang Bawang/*Department of Tourism and Culture of Tulang Bawang Regency*
20. Dinas Kesehatan Kabupaten Tulang Bawang/*Department of Public Health of Tulang Bawang Regency*
21. Dinas Pemadam Kebakaran dan Penyelamatan Kabupaten Tulang Bawang/*Fire and Rescue Services of Tulang Bawang Regency*

<https://tulangbawangkab.bps.go.id>

PETA WILAYAH KABUPATEN TULANG BAWANG
MAP OF TULANG BAWANG REGENCY

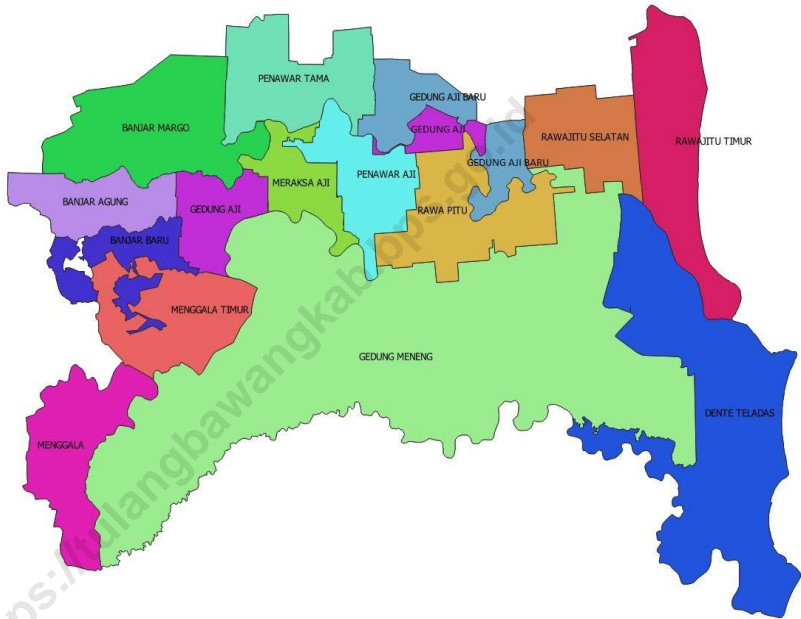

**KEPALA BPS KABUPATEN TULANG BAWANG
CHIEF STATISTICIAN OF TULANG BAWANG REGENCY**



GUNAWAN CATUR PRASETYO, S.S.T., M.Si.



KATA PENGANTAR

Kabupaten Tulang Bawang Dalam Angka 2023 merupakan publikasi tahunan yang diterbitkan oleh BPS Kabupaten Tulang Bawang. Disadari bahwa publikasi ini belum sepenuhnya memenuhi harapan pihak pemakai data khususnya para perencana, namun diharapkan dapat membantu melengkapi penyusunan rencana pembangunan di Kabupaten Tulang Bawang.

Publikasi ini dapat terwujud berkat kerja sama dan bantuan dari berbagai pihak baik instansi pemerintah maupun swasta. Kepada semua pihak yang telah memberikan bantuan disampaikan penghargaan dan terima kasih yang sebesar-besarnya. Untuk mempermudah akses terhadap publikasi Kabupaten Tulang Bawang Dalam Angka dan tabel-tabel berdasarkan subjek, maka publikasi ini bisa dibaca dan diunduh melalui website BPS Kabupaten Tulang Bawang (tulangbawangkab.bps.go.id) tanpa berbayar. Publikasi ini dilengkapi dengan infografis data strategis sebagai pembatas bab.

Kepada semua pihak yang telah memberikan kontribusi, kami sampaikan penghargaan dan terima kasih. Semoga publikasi yang disajikan bermanfaat bagi pengguna untuk berbagai keperluan. Kami mengharapkan tanggapan dan saran dari para pengguna publikasi ini untuk perbaikan pada edisi yang akan datang.

Menggala, Februari 2023
Kepala BPS
Kabupaten Tulang Bawang

GUNAWAN CATUR PRASETYO, S.S.T., M.Si.



PREFACE

Tulang Bawang Regency in Figures 2023 is an annual publication published by BPS Tulang Bawang Regency. It is realized that this publication has not fully met the expectations of data users, especially planners, but is expected to help complete the preparation of development plans in Tulang Bawang Regency.

This publication was made possible by the cooperation and assistance of various parties, both government and private agencies. To all parties who have provided assistance, deep appreciation and thanks are conveyed. To facilitate access to the publication of Tulang Bawang Regency in Figures and tables based on subject, this publication can be read and downloaded via the BPS website for Tulang Bawang Regency (tulangbawangkab.bps.go.id) free of charge. This publication is complemented by strategic data infographics as chapter dividers.

To all parties who have contributed, we convey our appreciation and gratitude. Hopefully the presented publications are useful for users for various purposes. We welcome comments and suggestions from users of this publication for improvements in future editions.

Menggala, February 2023
Chief Statistician of
Tulang Bawang Regency

GUNAWAN CATUR PRASETYO, S.S.T., M.Si.

DAFTAR ISI / CONTENTS

	Halaman <i>Page</i>
Kata Pengantar/ <i>Preface</i>	xi
Daftar Isi/ <i>Contents</i>	xiii
Daftar Tabel/ <i>List of Tables</i>	xv
Daftar Singkatan/ <i>List of Abbreviations</i>	xxxv
Statistik Kunci/ <i>Key Statistics</i>	xxxvii
1. Geografi dan Iklim/ <i>Geography and Climate</i>	1
2. Pemerintahan/ <i>Government</i>	11
3. Penduduk dan Ketenagakerjaan/ <i>Population and Employment</i>	35
4. Sosial dan Kesejahteraan Rakyat/ <i>Social and Welfare</i>	55
5. Pertanian, Kehutanan, Peternakan, dan Perikanan/ <i>Agriculture, Forestry, Livestock, and Fishery</i>	127
6. Industri, Pertambangan, dan Energi/ <i>Industry, Mining, and Energy</i>	193
7. Pariwisata/ <i>Tourism</i>	203
8. Transportasi dan Komunikasi/ <i>Transportation and Communication</i>	213
9. Perbankan, Koperasi, dan Harga-harga/ <i>Banking, Cooperative, dan Prices 225</i>	225
10. Pengeluaran Penduduk/ <i>Population Expenditure</i>	237
11. Perdagangan/ <i>Trade</i>	247
12. Sistem Neraca Regional/ <i>System of Regional Accounts</i>	257
13. Perbandingan Antar Kabupaten/Kota/ <i>Regency/Municipal Comparison</i>	281

DAFTAR TABEL/LIST OF TABLES

Halaman
Page

1.	GEOGRAFI DAN IKLIM/GEOGRAPHY AND CLIMATE	
1.1	KEADAAN GEOGRAFI	
	GEOGRAPHY CONDITION	
1.1.1	Luas Daerah dan Jumlah Pulau Menurut Kecamatan di Kabupaten Tulang Bawang, 2022 <i>Total Area and Number of Islands by Subdistrict in Tulang Bawang Regency, 2022</i>	8
1.1.2	Tinggi Wilayah dan Jarak ke Ibukota Kabupaten/Kota Menurut Kecamatan di Kabupaten Tulang Bawang, 2022 <i>Altitude and Distance to the Capital of Regency/Municipality by Subdistrict in Tulang Bawang Regency, 2022</i>	10
2.	PEMERINTAHAN/GOVERNMENT	
2.1	WILAYAH ADMINISTRATIF	
	ADMINISTRATIVE AREA	
2.1.1	Jumlah Desa ¹ /Kelurahan Menurut Kecamatan di Kabupaten Tulang Bawang, 2018–2022 <i>Number of Villages¹/Kelurahan by Subdistrict in Tulang Bawang Regency, 2018–2022</i>	22
2.2	DEWAN PERWAKILAN RAKYAT DAERAH	
	REGIONAL HOUSE OF REPRESENTATIVE	
2.2.1	Jumlah Anggota Dewan Perwakilan Rakyat Daerah Menurut Partai Politik dan Jenis Kelamin di Kabupaten Tulang Bawang, 2022 <i>Number of Regional House of Representatives's Members by Political Parties and Sex in Tulang Bawang Regency 2022</i>	23
2.3	SUMBER DAYA MANUSIA	
	HUMAN RESOURCES	
2.3.1	Jumlah Pegawai Negeri Sipil Menurut Jabatan dan Jenis Kelamin di Kabupaten Tulang Bawang, Desember 2021 dan Desember 2022 <i>Number of Civil Servants by Occupation and Sex in Tulang Bawang Regency, December 2021 and December 2022</i>	24

2.3.2	Jumlah Pegawai Negeri Sipil Menurut Tingkat Pendidikan dan Jenis Kelamin di Kabupaten Tulang Bawang, Desember 2021 dan Desember 2022 <i>Number of Civil Servants by Educational Level and Sex in Tulang Bawang Regency, Desember 2021 and Desember 2022</i>	26
2.3.3	Jumlah Pegawai Negeri Sipil Menurut Tingkat Kepangkatan dan Jenis Kelamin di Kabupaten Tulang Bawang, Desember 2021 dan Desember 2022 <i>Number of Civil Servants by Hierarchy and Sex in Tulang Bawang Regency, Desember 2021 and Desember 2022</i>	28
2.3.4	Jumlah Pegawai Pemerintah dengan Perjanjian Kerja (PPPK) Menurut Tingkat Pendidikan dan Jenis Kelamin di Kabupaten Tulang Bawang, Desember 2022 <i>Number of PPPK by Educational Level and Sex in Tulang Bawang Regency, Desember 2022</i>	30
2.4	KEUANGAN PEMERINTAH GOVERNMENT FINANCE	
2.4.1	Realisasi Pendapatan Pemerintah Kabupaten Tulang Bawang Menurut Jenis Pendapatan (ribu rupiah), 2018–2021 <i>Actual Tulang Bawang Regency Government Revenues by Kind of Revenues (thousand rupiahs), 2018–2021</i>	31
2.4.2	Realisasi Belanja Pemerintah Kabupaten Tulang Bawang Menurut Jenis Belanja (ribu rupiah), 2018–2021 <i>Actual Tulang Bawang Regency Government Expenditures by Kind of Expenditures (thousand rupiahs), 2018–2021</i>	33
3.	PENDUDUK DAN KETENAGAKERJAAN/ POPULATION AND EMPLOYMENT	
3.1	PENDUDUK POPULATION	
3.1.1	Penduduk, Laju Pertumbuhan Penduduk, Distribusi Persentase Penduduk, Kepadatan Penduduk, Rasio Jenis Kelamin Penduduk Menurut Kecamatan di Kabupaten Tulang Bawang, 2022 <i>Population, Population Growth Rate, Percentage Distribution of Population, Population Density, Population Sex Ratio by Subdistrict in Tulang Bawang Regency, 2022</i>	46

3.1.2	Jumlah Penduduk Menurut Kelompok Umur dan Jenis Kelamin di Kabupaten Tulang Bawang, 2022 <i>Population by Age Groups and Sex in Tulang Bawang Regency, 2022.</i>	49
3.1.3	Penduduk Berdasarkan KTP Menurut Kecamatan di Kabupaten Tulang Bawang, 2022 <i>Population Based on Identity Card by Subdistrict in Tulang Bawang Regency, 2022</i>	50
3.2	KETENAGAKERJAAN EMPLOYMENT	
3.2.1	Jumlah Penduduk Berumur 15 Tahun Keatas Menurut Jenis Kegiatan Selama Seminggu yang Lalu dan Jenis Kelamin di Kabupaten Tulang Bawang, 2022 <i>Population Aged 15 Years and Over by Type of Activity During The Previous Week and Sex in Tulang Bawang Regency, 2022</i>	51
3.2.2	Penduduk Berumur 15 Tahun ke Atas Menurut Pendidikan Tertinggi yang Ditamatkan dan Jenis Kegiatan Selama Seminggu yang Lalu di Kabupaten Tulang Bawang, 2022 <i>Population 15 Years of Age and Over by Educational Attainment and Type of Activity During the Previous Week in Tulang Bawang Regency, 2022</i>	52
3.2.3	Penduduk Berumur 15 Tahun Ke Atas yang Bekerja Selama Seminggu yang Lalu Menurut Status Pekerjaan Utama dan Jenis Kelamin di Kabupaten Tulang Bawang, 2022 <i>Population 15 Years of Age and Over who Worked During The Previous Week by Main Employment Status and Sex in Tulang Bawang Regency, 2022</i>	54
4.	SOSIAL DAN KESEJAHTERAAN RAKYAT/SOCIAL AND WELFARE	
4.1	PENDIDIKAN EDUCATION	
4.1.1	Jumlah Sekolah, Guru, dan Murid Taman Kanak-Kanak (TK) di Bawah Kementerian Pendidikan dan Kebudayaan Menurut Kecamatan di Kabupaten Tulang Bawang, 2021/2022 dan 2022/2022	

	<i>Number of Schools, Teachers, and Pupils in Kindergarten Under The Ministry of Education and Culture by Subdistrict in Tulang Bawang Regency, 2021/2022 and 2022/2022</i>	74
4.1.2	Jumlah Sekolah, Guru, dan Murid Raudatul Athfal (RA) di Bawah Kementerian Agama Menurut Kecamatan di Kabupaten Tulang Bawang, 2021/2022 dan 2022/2022 <i>Number of Schools, Teachers, and Pupils in Raudatul Athfal (RA) Under The Ministry of Religious Affairs by Subdistrict in Tulang Bawang Regency, 2021/2022 and 2022/2022</i>	77
4.1.3	Jumlah Sekolah, Guru, dan Murid Sekolah Dasar (SD) di Bawah Kementerian Pendidikan dan Kebudayaan Menurut Kecamatan di Kabupaten Tulang Bawang, 2021/2022 dan 2022/2022 <i>Number of Schools, Teachers, and Pupils in Primary Schools Under The Ministry of Education and Culture by Subdistrict in Tulang Bawang Regency, 2021/2022 and 2022/2022</i>	78
4.1.4	Jumlah Sekolah, Guru, dan Murid Madrasah Ibtidaiyah (MI) di Bawah Kementerian Agama Menurut Kecamatan di Kabupaten Tulang Bawang, 2021/2022 dan 2022/2022 <i>Number of Schools, Teachers, and Pupils in Madrasah Ibtidaiyah (MI) Under The Ministry of Religious Affairs by Subdistrict in Tulang Bawang Regency, 2021/2022 and 2022/2022</i>	81
4.1.5	Jumlah Sekolah, Guru, dan Murid Sekolah Menengah Pertama (SMP) di Bawah Kementerian Pendidikan dan Kebudayaan Menurut Kecamatan di Kabupaten Tulang Bawang, 2021/2022 dan 2022/2022 <i>Number of Schools, Teachers, and Pupils in Lower Secondary Schools Under The Ministry of Education and Culture by Subdistrict in Tulang Bawang Regency, 2021/2022 and 2022/2022</i>	84
4.1.6	Jumlah Sekolah, Guru, dan Murid Madrasah Tsanawiyah (MTs) di Bawah Kementerian Agama Menurut Kecamatan di Kabupaten Tulang Bawang, 2021/2022 dan 2022/2022 <i>Number of Schools, Teachers, and Pupils in Madrasah Tsanawiyah (MTs) Under The Ministry of Religious Affairs by Subdistrict in Tulang Bawang Regency, 2021/2022 and 2022/2022</i>	87

4.1.7	Jumlah Sekolah, Guru, dan Murid Sekolah Menengah Atas (SMA) di Bawah Kementerian Pendidikan dan Kebudayaan Menurut Kecamatan di Kabupaten Tulang Bawang, 2021/2022 dan 2022/2022 <i>Number of Schools, Teachers, and Pupils in Upper Secondary Schools Under The Ministry of Education and Culture by Subdistrict in Tulang Bawang Regency, 2021/2022 and 2022/2022</i>	90
4.1.8	Jumlah Sekolah, Guru, dan Murid Sekolah Menengah Kejuruan (SMK) di Bawah Kementerian Pendidikan dan Kebudayaan Menurut Kecamatan di Kabupaten Tulang Bawang, 2021/2022 dan 2022/2022 <i>Number of Schools, Teachers, and Pupils in Vocational High Schools Under The Ministry of Education and Culture by Subdistrict in Tulang Bawang Regency, 2021/2022 and 2022/2022</i>	93
4.1.9	Jumlah Sekolah, Guru, dan Murid Madrasah Aliyah (MA) di Bawah Kementerian Agama Menurut Kecamatan di Kabupaten Tulang Bawang, 2021/2022 dan 2022/2022 <i>Number of Schools, Teachers, and Pupils in Madrasah Aliyah (MA) Under the Ministry of Religious Affairs by Subdistrict in Tulang Bawang Regency, 2021/2022 and 2022/2022</i>	96
4.1.10	Jumlah Desa ¹ /Kelurahan yang Memiliki Fasilitas Sekolah Menurut Kecamatan dan Tingkat Pendidikan di Kabupaten Tulang Bawang, 2020–2022 <i>Number of Villages¹/Kelurahan Having Educational Facilities by Subdistrict and Educational Level in Tulang Bawang Regency, 2020–2022</i>	99
4.1.11	Angka Partisipasi Murni (APM) dan Angka Partisipasi Kasar (APK) Menurut Jenjang Pendidikan di Kabupaten Tulang Bawang, 2021 dan 2022 <i>Net Enrollment Rate and Gross Enrollment Ratio by Educational Level in Tulang Bawang Regency, 2021 and 2022</i>	104
4.1.12	Persentase Penduduk Berumur 15 Tahun ke Atas yang Melek Huruf Menurut Kelompok Umur di Kabupaten Tulang Bawang, 2021 dan 2022 <i>Percentage of Literate People Aged 15 Years and Over by Age Group in Tulang Bawang Regency, 2021 and 2022</i>	105

4.2 KESEHATAN

HEALTH

4.2.1	Jumlah Desa ¹ /Kelurahan Yang Memiliki Sarana Kesehatan Menurut Kecamatan di Kabupaten Tulang Bawang, 2020–2022 <i>Number of Villages¹/Kelurahan Having Health Facilities by Subdistrict in Tulang Bawang Regency, 2020–2022.....</i>	106
4.2.2	Jumlah Tenaga Kesehatan Menurut Kecamatan di Kabupaten Tulang Bawang, 2022 <i>Number of Health Human Resources by Subdistrict in Tulang Bawang Regency, 2022.....</i>	112
4.2.3	Jumlah Rumah Sakit Umum, Rumah Sakit Khusus, Puskesmas, Klinik Pratama, dan Posyandu Menurut Kecamatan di Kabupaten Tulang Bawang, 2021 dan 2022 <i>Number of General Hospital, Specialized Hospital, Public Health Center, Primary Clinic, and Integrated Health Post by Subdistrict in Tulang Bawang Regency, 2021 and 2022.....</i>	114

4.3 AGAMA DAN SOSIAL LAINNYA

RELIGION AND OTHER SOCIAL AFFAIRS

4.3.1	Jumlah Penduduk Menurut Kecamatan dan Agama yang Dianut di Kabupaten Tulang Bawang, 2022 <i>Population by Subdistrict and Religion in Tulang Bawang Regency, 2022.....</i>	117
4.3.2	Jumlah Tempat Peribadatan Menurut Kecamatan di Kabupaten Tulang Bawang, 2022 <i>Number of Places of Worship by Subdistrict in Tulang Bawang Regency, 2022.....</i>	118
4.3.3	Jumlah Desa ¹ /Kelurahan yang Mengalami Bencana Alam ² Menurut Kecamatan di Kabupaten Tulang Bawang, 2020–2022 <i>Number of Villages¹/Kelurahan that Had Natural Disaster² by Subdistrict in Tulang Bawang Regency, 2020–2022.....</i>	119
4.3.4	Kebakaran dan Evakuasi di Kabupaten Tulang Bawang, 2021-2022 <i>Fire and Evacuation in Tulang Bawang Regency, 2021-2022.....</i>	122

4.4 KEMISKINAN

POVERTY

4.4.1	Garis Kemiskinan, Jumlah, dan Persentase Penduduk Miskin di Kabupaten Tulang Bawang, 2015–2022 <i>Poverty Line, Number, and Percentage of Poor People in Tulang Bawang Regency, 2015–2022</i>	124
4.4.2	Indeks Kedalaman Kemiskinan dan Indeks Keparahan Kemiskinan di Kabupaten Tulang Bawang, 2015–2022 <i>Poverty Gap Index and Poverty Severity Index in Tulang Bawang Regency, 2015–2022</i>	125
5.	PERTANIAN, KEHUTANAN, PETERNAKAN, DAN PERIKANAN/ AGRICULTURE, FORESTRY, LIVESTOCK, AND FISHERY	
5.1	HORTIKULTURA	
	HORTICULTURE	
5.1.1	Luas Panen Tanaman Sayuran Menurut Kecamatan dan Jenis Tanaman di Kabupaten Tulang Bawang (ha), 2021 dan 2022 ^x <i>Harvested Area of Vegetables by Subdistrict and Kind of Plant in Tulang Bawang Regency (ha), 2021 and 2022^x</i>	144
5.1.2	Produksi Tanaman Sayuran Menurut Kecamatan dan Jenis Tanaman di Kabupaten Tulang Bawang (kuintal), 2021 dan 2022 ^x <i>Production of Vegetables by Subdistrict and Kind of Plant in Tulang Bawang Regency (quintal), 2021 and 2022^x</i>	148
5.1.3	Luas Panen Tanaman Sayuran dan Buah-buahan Semusim Menurut Jenis Tanaman di Kabupaten Tulang Bawang (ha), 2019–2022 <i>Harvested Area of Seasonal Vegetables and Fruits by Kind of Plant in Tulang Bawang Regency (ha), 2019–2022</i>	152
5.1.4	Produksi Tanaman Sayuran dan Buah-buahan Semusim Menurut Jenis Tanaman di Kabupaten Tulang Bawang (kuintal), 2019–2022 <i>Production of Seasonal Vegetables and Fruits by Kind of Plant in Tulang Bawang Regency (quintal), 2019–2022</i>	154
5.1.5	Luas Panen Tanaman Biofarmaka Menurut Kecamatan dan Jenis Tanaman di Kabupaten Tulang Bawang (m ²), 2021 dan 2022 ^x <i>Harvested Area of Medicinal Plants by Subdistrict and Kind of Plant in Tulang Bawang Regency (m²), 2021 and 2022^x</i>	156
5.1.6	Produksi Tanaman Biofarmaka Menurut Kecamatan dan Jenis Tanaman di Kabupaten Tulang Bawang (kg), 2021 dan 2022 ^x	

	Halaman Page
	<i>Production of Medicinal Plants by Subdistrict and Kind of Plant in Tulang Bawang Regency (kg), 2021 and 2022^x.....</i> 158
5.1.7	Luas Panen Tanaman Biofarmaka Menurut Jenis Tanaman di Kabupaten Tulang Bawang (m ²), 2019–2022 <i>Harvested Area of Medicinal Plants by Kind of Plant in Tulang Bawang Regency (m²), 2019–2022</i> 160
5.1.8	Produksi Tanaman Biofarmaka Menurut Jenis Tanaman di Kabupaten Tulang Bawang (kg), 2019–2022 <i>Production of Medicinal Plants by Kind of Plant in Tulang Bawang Regency (kg),2019–2022</i> 161
5.1.9	Luas Panen Tanaman Hias Menurut Kecamatan dan Jenis Tanaman di Kabupaten Tulang Bawang (m ²), 2021 dan 2022 ^x <i>Harvested Area of Ornamental Plants by Subdistrict and Kind of Plant in Tulang Bawang Regency (m²), 2021 and 2022^x.....</i> 162
5.1.10	Produksi Tanaman Hias Menurut Kecamatan dan Jenis Tanaman di Kabupaten Tulang Bawang (tangkai), 2021 dan 2022 ^x <i>Production of Ornamental Plants by Subdistrict and Kind of Plant in Tulang Bawang Regency (stalks), 2021 and 2022^x.....</i> 166
5.1.11	Luas Panen Tanaman Hias Menurut Jenis Tanaman di Kabupaten Tulang Bawang (m ²), 2019–2022 <i>Harvested Area of Ornamental Plants by Kind of Plant in Tulang Bawang Regency (m²), 2019–2022</i> 170
5.1.12	Produksi Tanaman Hias Menurut Jenis Tanaman di Kabupaten Tulang Bawang (tangkai), 2019–2022 <i>Production of Ornamental Plants by Kind of Plant in Tulang Bawang Regency(stalks), 2019–2022</i> 171
5.1.13	Produksi Buah-buahan Menurut Kecamatan dan Jenis Tanaman di Kabupaten Tulang Bawang (kuintal), 2021 dan 2022 ^x <i>Production of Fruits by Subdistrict and Kind of Plant in Tulang Bawang Regency (kuintal), 2021 and 2022^x.....</i> 172
5.1.14	Produksi Buah-Buahan dan Sayuran Tahunan Menurut Jenis Tanaman di Kabupaten Tulang Bawang (kuintal), 2019–2022 <i>Production of Annual Fruits and Vegetables by Kind of Plant in Tulang Bawang Regency (quintal), 2019–2022</i> 176

5.2 PERKEBUNAN

ESTATE CROPS

5.2.1	Luas Areal Tanaman Perkebunan Menurut Kecamatan dan Jenis Tanaman di Kabupaten Tulang Bawang (ha), 2021 dan 2022 ^x <i>Planted Area of Estate Crops by Subdistrict and Type of Crops in Tulang Bawang Regency (ha), 2021 and 2022^x</i>	178
5.2.2	Produksi Perkebunan Menurut Kecamatan dan Jenis Tanaman di Kabupaten Tulang Bawang (ton), 2021 dan 2022 ^x <i>Production of Estate by Subdistrict and Type of Crops in Tulang Bawang Regency (ton), 2021 and 2022^x</i>	182
5.3	PERIKANAN	
	FISHERY	
5.3.1	Hasil Perikanan Budidaya Berdasarkan Jenis Ikan di Kabupaten Tulang Bawang (ton), 2018-2022 <i>Cultivation Fishery Products Based on Fish Types in Tulang Bawang Regency (ton), 2018-2022</i>	186
5.3.2	Produksi Perikanan Budidaya Berdasarkan tempat Budidaya di Kabupaten Tulang Bawang (ton), 2022 <i>Aquaculture Production Based on Cultivation Places in Tulang Bawang Regency (ton), 2022</i>	187
5.3.3	Produksi Ikan Air Payau Menurut Kecamatan di Kabupaten Tulang Bawang (ton), 2022 <i>Production of Brackish Water Fish by District in Tulang Bawang Regency (ton), 2022</i>	188
5.3.4	Produksi Ikan Air Tawar Menurut Kecamatan di Kabupaten Tulang Bawang (ton), 2022 <i>Freshwater Fish Production by District in Tulang Bawang Regency (ton), 2022</i>	189
5.3.5	Luas Lahan yang sudah dimanfaatkan dan Potensi Lahan di Kabupaten Tulang Bawang (Ha), 2022 <i>Utilized Land Area and Land Potential in Tulang Bawang Regency (Ha), 2022</i>	190
5.3.6	Jumlah Pembudidaya Ikan di Kabupaten Tulang Bawang (orang), 2022 <i>Number of Fish Farmers in Tulang Bawang Regency (person), 2022</i>	191

6.	INDUSTRI, PERTAMBANGAN, DAN ENERGI/ INDUSTRY, MINING, AND ENERGY	
6.1	Daya Terpasang, Produksi, dan Distribusi Listrik PT. PLN (Persero) pada Cabang/Ranting PLN Menurut Kecamatan di Kabupaten Tulang Bawang, 2019 <i>Installed Electricity Power, Production, and Distribution of PT. PLN (Persero) at PLN Branch by Subdistrict in Tulang Bawang Regency, 2019</i>	200
6.2	Jumlah Pelanggan Listrik Menurut Kecamatan di Kabupaten Tulang Bawang, 2018–2022 <i>Number of Electricity Customers by Subdistrict in Tulang Bawang Regency, 2018–2022</i>	201
6.3	Jumlah Pelanggan dan Air yang Disalurkan Menurut Kecamatan di Kabupaten Tulang Bawang, 2022 <i>Number of Customers and Distributed Water by Subdistrict in Tulang Bawang Regency, 2022</i>	202
7.	PARIWISATA/TOURISM	
7.1	Jumlah Rumah Makan/Restoran Menurut Kecamatan di Kabupaten Tulang Bawang, 2017–2022 <i>Number of Restaurants by Subdistrict in Tulang Bawang Regency, 2017–2022</i>	210
7.2	Jumlah Akomodasi, Kamar dan Tempat Tidur yang Tersedia pada Hotel Bintang dan Non-bintang Menurut Kecamatan di Kabupaten Tulang Bawang, 2022 <i>Number of Accomodations, Available Room and Beds in Classified Hotel and Non-Classified by Subdistrict in Tulang Bawang Regency, 2022</i>	211
8.	TRANSPORTASI DAN KOMUNIKASI/ TRANSPORTATION AND COMMUNICATION	
8.1	TRANSPORTASI TRANSPORTATION	
8.1.1	Panjang Jalan ¹ Menurut Tingkat Kewenangan Pemerintahan di Kabupaten Tulang Bawang (km), 2020–2022 <i>Length of Roads¹ by Level of Government Authority in Tulang Bawang Regency (km), 2020–2022</i>	220

8.1.2	Panjang Jalan Menurut Jenis Permukaan Jalan di Kabupaten Tulang Bawang (km), 2020–2022 <i>Length of Roads by Type of Road Surface in Tulang Bawang Regency (km), 2020–2022</i>	221
8.1.3	Panjang Jalan Menurut Kondisi Jalan di Kabupaten Tulang Bawang (km), 2020–2022 <i>Length of Roads by Condition of Roads in Tulang Bawang Regency (km), 2020–2022</i>	222
8.2	KOMUNIKASI COMMUNICATION	
8.2.1	Jumlah Kantor Pos Pembantu Menurut Kecamatan di Kabupaten Tulang Bawang, 2019–2022 <i>Number of Post Offices Subsidiaries by Subdistrict in Tulang Bawang Regency, 2019–2022</i>	223
9.	PERBANKAN, KOPERASI, DAN HARGA- HARGA/BANKING, COOPERATIVE, AND PRICES	
9.1	Jumlah Koperasi Aktif Menurut Kecamatan di Kabupaten Tulang Bawang, 2019–2022 <i>Number of Active Cooperative by Subdistrict in Tulang Bawang Regency, 2019–2022</i>	232
9.2	Jumlah Koperasi Menurut Jenis Koperasi dan Kecamatan di Kabupaten Tulang Bawang, 2022 <i>Number of Cooperative by Kind of Cooperative and Subdistrict in Tulang Bawang Regency, 2022</i>	233
9.3	Posisi Pinjaman (dalam ribuan rupiah) yang Diberikan oleh Bank Perkreditan Rakyat (BPR) pada Kelompok BPR/ BPRS menurut Jenis Penggunaan Per Bulan,2022 <i>Position of Loans (in thousands of rupiah) Extended by Rural Banks (BPR) to BPR/BPRS Groups by Type of Use Per Month,2022</i>	234
9.4	Posisi Pinjaman (dalam ribuan rupiah) yang Diberikan oleh Bank Perkreditan Rakyat Syariah (BPRS) pada Kelompok BPR/BPRS menurut Jenis Penggunaan Per Bulan,2022 <i>Position of Loans (in thousands of rupiah) Extended by Rural Banks Syariah (BPRS) to BPR/BPRS Groups by Type of Use Per Month,2022</i>	235
10.	PENGELUARAN PENDUDUK/POPULATION EXPENDITURE	

10.1	Rata-rata Pengeluaran per Kapita Sebulan Menurut Kelompok Komoditas (rupiah) di Kabupaten Tulang Bawang, 2021 dan 2022 <i>Monthly Average Expenditure per Capita by Commodity Group (rupiahs) in Tulang Bawang Regency, 2021 and 2022.....</i>	244
10.2	Persentase Pengeluaran per Kapita Sebulan Menurut Kelompok Komoditas di Kabupaten Tulang Bawang, 2021 dan 2022 <i>Percentage of Monthly Expenditure per Capita by Commodity Group in Tulang Bawang Regency, 2021 and 2022.....</i>	245
10.3	Persentase Penduduk Menurut Golongan Pengeluaran Per Kapita Sebulan di Kabupaten Tulang Bawang, 2022 <i>Percentage of Population by Class of Monthly Expenditure per Capita in Tulang Bawang Regency, 2022.....</i>	246
11.	PERDAGANGAN/TRADE	
11.1	Jumlah Sarana Perdagangan Menurut Jenisnya di Kabupaten Tulang Bawang, 2019–2022 <i>Number of Trading Facilities by Type of Facility in Tulang Bawang Regency, 2019–2022.....</i>	254
11.2	Jumlah Pasar Menurut Kecamatan di Kabupaten Tulang Bawang, 2019–2022 <i>Number of Markets by District in Tulang Bawang Regency, 2019–2022</i>	255
12.	SISTEM NERACA REGIONAL/SYSTEM OF REGIONAL ACCOUNTS	
12.1.	Produk Domestik Regional Bruto Atas Dasar Harga Berlaku Menurut Lapangan Usaha di Kabupaten Tulang Bawang (miliar rupiah), 2018–2022 <i>Gross Regional Domestic Product at Current Market Prices by Industry in Tulang Bawang Regency (billion rupiahs), 2018–2022.....</i>	268
12.2	Produk Domestik Regional Bruto Atas Dasar Harga Konstan 2010 Menurut Lapangan Usaha di Kabupaten Tulang Bawang (miliar rupiah), 2018–2022 <i>Gross Regional Domestic Product at 2010 Constant Market Prices by Industry in Tulang Bawang Regency (billion rupiahs), 2018–2022.....</i>	270
12.3	Distribusi Persentase Produk Domestik Regional Bruto Atas Dasar Harga Berlaku Menurut Lapangan Usaha di Kabupaten Tulang Bawang, 2018–2022	

	<i>Percentage Distribution of Gross Regional Domestic Product at Current Market Prices by Industry in Tulang Bawang Regency, 2018–2022</i>	272
12.4	Laju Pertumbuhan Produk Domestik Regional Bruto Atas Dasar Harga Konstan 2010 Menurut Lapangan Usaha di Kabupaten Tulang Bawang (persen), 2018–2022 <i>Growth Rate of Gross Regional Domestic Product at 2010 Constant Market Prices by Industry in Tulang Bawang Regency (percent), 2018–2022</i>	274
12.5	Produk Domestik Regional Bruto Atas Dasar Harga Berlaku Menurut Jenis Pengeluaran di Kabupaten Tulang Bawang (miliar rupiah), 2018–2022 <i>Gross Regional Domestic Product at Current Market Prices by Type of Expenditure in Tulang Bawang Regency (billion rupiahs), 2018–2022</i>	276
12.6	Produk Domestik Regional Bruto Atas Dasar Harga Konstan 2010 Menurut Jenis Pengeluaran di Kabupaten Tulang Bawang (miliar rupiah), 2018–2022 <i>Gross Regional Domestic Product at 2010 Constant Market Prices by Type of Expenditure in Tulang Bawang Regency (billion rupiahs), 2018–2022</i>	277
12.7	Distribusi Persentase Produk Domestik Regional Bruto Atas Dasar Harga Berlaku Menurut Jenis Pengeluaran di Kabupaten Tulang Bawang, 2018–2022 <i>Percentage Distribution of Gross Regional Domestic Product at Current Market Prices by Type of Expenditure in Tulang Bawang Regency, 2018–2022</i>	278
12.8	Laju Pertumbuhan Produk Domestik Regional Bruto Atas Dasar Harga Konstan 2010 Menurut Pengeluaran di Kabupaten Tulang Bawang (persen), 2018–2022 <i>Growth Rate of Gross Regional Domestic Product at 2010 Constant Market Prices by Type of Expenditure in Tulang Bawang Regency (percent), 2018–2022</i>	279
13.	PERBANDINGAN ANTAR KABUPATEN/ KOTA/ REGENCY/MUNICIPAL COMPARISON	
13.1	Jumlah Penduduk Menurut Kabupaten/Kota di Provinsi Lampung (ribu), 2018–2022	

	Halaman Page
	<i>Population by Regency/Municipality in Lampung Province (thousand), 2018–2022</i> 290
13.2	<i>Laju Pertumbuhan Produk Domestik Regional Bruto Atas Dasar Harga Konstan 2010 Menurut Kabupaten/ Kota di Provinsi Lampung (persen), 2018–2022</i> <i>Rate of Growth of Gross Regional Domestic Products at Constant 2010 Prices by Regency/Municipality in Lampung Province (percent), 2018–2022</i> 291
13.3	<i>Jumlah Penduduk Miskin Menurut Kabupaten/ Kota di Provinsi Lampung (ribu), 2018–2022</i> <i>Number of Poor Population by Regency/Municipality in Lampung Province (thousand), 2018–2022</i> 292
13.4	<i>Indeks Pembangunan Manusia Menurut Kabupaten/ Kota di Provinsi Lampung, 2018–2022</i> <i>Human Development Index by Regency/Municipality in Lampung Province, 2018–2022</i> 293

DAFTAR GAMBAR/LIST OF FIGURES

		Halaman Page
1.1	Luas Daerah menurut Kecamatan (%), 2022 <i>Area of Subdistrict (%), 2022</i>	6
1.2	Jarak dari Ibukota Kecamatan ke Ibukota Kabupaten di Kabupaten Tulang Bawang (km), 2022 <i>Distance between Subdistrict Capital and Regency Capital in Tulang Bawang Regency (km), 2022</i>	7
2.1	Jumlah Anggota Dewan Perwakilan Rakyat Daerah Menurut Partai Politik di Kabupaten Tulang Bawang, 2022 <i>Number of Regional House of Representatives's Members by Political Parties in Tulang Bawang Regency 2022</i>	20
2.2	Jumlah Pegawai Negeri Sipil Menurut Tingkat Pendidikan di Kabupaten Tulang Bawang, Desember 2021 dan Desember 2022 <i>Number of Civil Servants by Educational Level in Tulang Bawang Regency, Desember 2021 and Desember 2022</i>	21
3.1	Piramida Penduduk Kabupaten Tulang Bawang, 2022 <i>Population Pyramid of Tulang Bawang Regency, 2022</i>	44
3.2	Penduduk Berumur 15 Tahun Ke Atas yang Bekerja Selama Seminggu yang Lalu Menurut Status Pekerjaan Utama dan Jenis Kelamin di Kabupaten Tulang Bawang, 2022 <i>Population 15 Years of Age and Over who Worked During The Previous Week by Main Employment Status and Sex in Tulang Bawang Regency, 2022</i>	45
4.1	Angka Partisipasi Murni (APM) dan Angka Partisipasi Kasar (APK) Menurut Jenjang Pendidikan di Kabupaten Tulang Bawang, 2021 dan 2022 <i>Net Enrollment Rate and Gross Enrollment Ratio by Educational Level in Tulang Bawang Regency, 2021 and 2022</i>	72
4.2	Persentase Penduduk Miskin di Kabupaten Tulang Bawang, 2013–2022 <i>Percentage of Poor People in Tulang Bawang Regency, 2013–2022</i>	73
5.1	Luas Areal Tanaman Perkebunan Menurut Kecamatan dan Jenis Tanaman di Kabupaten Tulang Bawang (ha), 2022	

	<i>Planted Area of Estate Crops by Subdistrict and Type of Crops in Tulang Bawang Regency (ha), 2022</i>	142
5.2	Produksi Perkebunan Karet Menurut Kecamatan dan Jenis Tanaman di Kabupaten Tulang Bawang (ton), 2021 dan 2022 <i>Production of rubber by Subdistrict and Type of Crops in Tulang Bawang Regency (ton), 2021 and 2022</i>	143
6.1	Jumlah Nilai dari Air yang Disalurkan (rupiah) Menurut Kecamatan di Kabupaten Tulang Bawang, 2022 <i>Value of Distributed Water by Subdistrict in Tulang Bawang Regency, 2022</i>	198
6.2	Jumlah Air yang Disalurkan (m3) Menurut Kecamatan di Kabupaten Tulang Bawang, 2022 <i>Number of Distributed Water by Subdistrict in Tulang Bawang Regency, 2022</i>	199
7.1	Jumlah Rumah Makan/Restoran Menurut Kecamatan di Kabupaten Tulang Bawang, 2017–2022 <i>Number of Restaurants by Subdistrict in Tulang Bawang Regency, 2017–2022</i>	208
7.2	Jumlah Kamar yang Tersedia pada Hotel Bintang dan Non-bintang Menurut Kecamatan di Kabupaten Tulang Bawang, 2022 <i>Number of Available Room in Classified Hotel and Non-Classified by Subdistrict in Tulang Bawang Regency, 2022</i>	209
8.1	Panjang Jalan Menurut Jenis Permukaan Jalan di Kabupaten Tulang Bawang, 2022 <i>Road Length by Type of Road Surface in Tulang Bawang Regency, 2022</i>	218
8.2	Panjang Jalan ¹ Menurut Tingkat Kewenangan Pemerintahan di Kabupaten Tulang Bawang (km), 2020–2022 <i>Length of Roads¹ by Level of Government Authority in Tulang Bawang Regency (km), 2020–2022</i>	219
9.1	Jumlah Koperasi Aktif menurut Kecamatan di Kabupaten Tulang Bawang, 2022 <i>Number of Active Cooperative by Subdistrict in Tulang Bawang Regency, 2022</i>	230

9.2	Jumlah Koperasi Menurut Jenis Koperasi di Kabupaten Tulang Bawang, 2022 <i>Number of Cooperative by Kind of Cooperative in Tulang Bawang Regency, 2022</i>	231
10.1	Rata-rata Pengeluaran per Kapita Sebulan Terhadap Kelompok Komoditas Makanan (rupiah) di Kabupaten Tulang Bawang, 2022 <i>Average Monthly Per Capita Expenditures for the Food Commodity Group (rupiah) in Tulang Bawang Regency, 2022</i>	242
10.2	Rata-rata Pengeluaran per Kapita Sebulan Terhadap Kelompok Komoditas Non Makanan (rupiah) di Kabupaten Tulang Bawang, 2022 <i>Average Monthly Per Capita Expenditures for the Non-Food Commodity Group (rupiah) in Tulang Bawang Regency, 2022</i>	243
11.1	Jumlah Sarana Perdagangan di Kabupaten Tulang Bawang, 2022 <i>Number of Trade Facilities in Tulang Bawang Regency, 2022</i>	252
11.2	Sebaran Lokasi Pasar Menurut Kecamatan di Kabupaten Tulang Bawang, 2022 <i>Distribution of Market Locations by District in Tulang Bawang Regency, 2022</i>	253
12.1	Kontribusi Lapangan Usaha Pertanian terhadap Produk Domestik Regional Bruto Atas Dasar Harga Berlaku di Kabupaten Tulang Bawang (miliar rupiah), 2018–2022 <i>Contribution of Agricultural Business Fields to Gross Regional Domestic Product at Current Prices in Tulang Bawang Regency (billion rupiah), 2018–2022</i>	266
12.2	Laju Pertumbuhan Lapangan Usaha Jasa Lainnya (Produk Domestik Regional Bruto Atas Dasar Harga Berlaku) di Kabupaten Tulang Bawang (miliar rupiah), 2018–2022 <i>Other Services Activities Field Growth Rate (Gross Regional Domestic Product at Current Price) in Tulang Bawang Regency (billion rupiah), 2018–2022</i>	267
13.1	Jumlah Penduduk Miskin Menurut Kabupaten/ Kota di Provinsi Lampung (ribu), 2022 <i>Number of Poor Population by Regency/Municipality in Lampung Province (thousand), 2022</i>	288

13.2	Indeks Pembangunan Manusia Menurut Kabupaten/ Kota di Provinsi Lampung, 2022 <i>Human Development Index by Regency/Municipality in Lampung Province, 2022</i>	289
------	---	-----

<https://tulangbawangkab.bps.go.id>

PENJELASAN UMUM/EXPLANATORY NOTES

Tanda-tanda, satuan-satuan, dan lain-lainnya yang digunakan dalam publikasi ini adalah sebagai berikut:

Symbols, measurement units, and acronyms which are used in this publication, are as follows:

1. TANDA-TANDA/SYMBOLS

Data tidak tersedia/ <i>Data not available</i>	: ...
Tidak ada atau nol / <i>Null or zero</i>	: -
Data dapat diabaikan/ <i>Data negligible</i>	: 0
Tanda decimal/ <i>Decimal point</i>	: ,
Data tidak dapat ditampilkan/ <i>Not applicable</i>	: NA
Angka estimasi/ <i>Estimated figures</i>	: e
Angka diperbaiki/ <i>Revised figures</i>	: r
Angka sementara/ <i>Preliminary figures</i>	: x
Angka sangat sementara/ <i>Very preliminary figures</i>	: xx
Angka sangat sangat sementara/ <i>Very very preliminary figures</i>	: xxx

2. SATUAN/UNITS

barel/ <i>barrel</i>	: 158,99 liter/ <i>litres</i> = 1/6,2898 m ³
hektar (ha)/ <i>hectare (ha)</i>	: 10 000 m ²
kilometer (km)/ <i>kilometres (km)</i>	: 1 000 meter/ <i>meters (m)</i>
knot/ <i>knot</i>	: 1,8523 km/jam (<i>km/hour</i>)
kuintal/ <i>quintal</i>	: 100 kg
KWh	: 1 000 Watt <i>hour</i>
MWh	: 1 000 KWh
liter (untuk beras)/ <i>litre (for rice)</i>	: 0,80 kg
MMSCF	: 1/35,3 m ³
metrik ton (m.ton)/ <i>metric ton (m. ton)</i>	: 0,98421 long ton = 1 000 kg
ons/ <i>ounce</i>	: 28,31 gram/ <i>grams</i>
ton	: 1 000 kg

Satuan lain: buah, dus, butir, helai/lembar, kaleng, batang, pulsa, ton kilometer (ton-km), jam, menit, persen (%).

Other units: unit, pack, pieces, sheet, tin, pulse, ton-kilometres(ton-km), hour, minute, percent (%).

Perbedaan angka di belakang koma disebabkan oleh pembulatan angka.
The difference in decimal numbers is caused by rounding.

DAFTAR SINGKATAN/ LIST OF ABBREVIATIONS

SI	: Stasiun Iklim
SIMPK	: Stasiun Meteorologi Pertanian Khusus
t.t	: Tempat tidur
BCG	: Bacillus Calmette Guerin
DPT	: Difteri, Pertusis, Tetanus
TT	: Tetanus Toxoid
IOT	: Industri Obat Tradisional/ <i>Traditional Medicine Industry</i>
IKOT	: Industri Kecil Obat Tradisional/ <i>Traditional Medicine Small</i>
Alkes	: Alat kesehatan/ <i>Health Kits</i>
PKRT	: Perbekalan Kesehatan Rumah tangga/ <i>Household Health Logistics</i>
Kompl	: Komplemen/ <i>Complement</i>
IRTP	: Industri Pangan Produksi Rumah Tangga/ <i>Foods Home Industry</i>
PBF	: Pedagang Besar Farmasi/ <i>Pharmacy Whole-seller</i>
GFK	: Gudang Farmasi Kab/Kota/Regency/ <i>Municipality Pharmacy Warehouse</i>
RB	: Rumah Bersalin/ <i>Delivery House</i>
Pustu	: Puskesmas pembantu/ <i>Auxiliary Public Health Center</i>
BP	: Balai Pengobatan/ <i>Polyclinic</i>
TPS	: Tempat Pembuangan Sementara / <i>landfill</i>
Jamkesmas	: Jaminan kesehatan masyarakat miskin/ <i>Poor public health insurance</i>
PJKMU	: Program Jaminan Kesehatan Masyarakat Umum
SIUP	: Surat Ijin Usaha Perdagangan/ <i>Trading Permission Letter</i>
TDP	: Tanda Daftar Perusahaan/ <i>Company Registration Identity</i>
API	: Angka Pengenal Importir/ <i>Importer's Identity Number</i>

Statistik Kunci, 2020–2022

Key Statistics, 2020–2022

Rincian/Description	Satuan/Unit	2020	2021	2022
(1)	(2)	(3)	(4)	(5)
SOSIAL/SOCIAL				
Penduduk ¹ /Population ¹	ribu/thousand	430,021	430,630	431,208
Laju Pertumbuhan Penduduk ¹ /Population Growth ¹	%	1,11	0,14	0,13
Angka Harapan Hidup ^{1-e} /Life Expectancy Rate ¹	tahun/years	69,97	70,01	70,22
Angka Melek Huruf Usia 15+/Literacy Rate Aged 15+	%	98,24	97,16	96,13
Tingkat Partisipasi Angkatan Kerja -TPAK ^{2,3} Labour Force Participation Rate-LFPR ^{2,3}	%	69,83	68,32	65,84
Tingkat Pengangguran Terbuka-TPT ^{2,3} Unemployment Rate-UR ^{2,3}	%	4,84	4,10	3,52
Penduduk Miskin ⁴ /Poor People ⁴	ribu/thousand	42,43	44,53	39,19
Persentase Penduduk Miskin ⁴ Percentage of Poor People ⁴	%	9,33	9,67	8,42
Indeks Pembangunan Manusia-IPM ⁵ Human Development Index ⁵	–	68,52	68,73	69,53
EKONOMI/ECONOMIC				
Produk Domestik Regional Bruto (PDRB) Harga Berlaku ⁶ Gross Regional Domestic Bruto (GRDP) at Current Price ⁶	miliar rupiah billion rupiahs	23 082,16	24 164,76	25 998,56
Laju Pertumbuhan Ekonomi ⁷ /Economic Growth ⁷	%	-1,34	2,88	3,92
PDRB Per Kapita Harga Berlaku ^{6,8} Per Capita of GRDP at Current Price ^{6,8}	juta rupiah million rupiahs	53,68	56,11	60,29

Catatan/Notes: ¹ Data 2019 hasil Proyeksi Penduduk. Data 2020 hasil Sensus Penduduk (SP) 2020 (September). Data 2021 dan data 2022 hasil Proyeksi Penduduk Sensus Penduduk (SP) 2020 (September)/The 2019 data was the result of Population Projection. The 2020 data was the result of 2020 Population Census (September). The 2021 data and 2022 data was the result Population Projection of 2020 Population Census (September).

² Kondisi Agustus/Condition at August

³ Menggunakan penimbang hasil proyeksi penduduk Survei Penduduk Antar Sensus (SUPAS) 2015/Weighted by the population projection results of the Intercensal Population Survey (SUPAS) 2015

⁴ Kondisi Maret/Condition at March

⁵ Sejak tahun 2010, IPM dihitung dengan metode baru. Komponen IPM metode baru adalah angka harapan hidup saat lahir, harapan lama sekolah, rata-rata lama sekolah, dan pengeluaran per kapita/Since 2010, HDI was calculated using new method. New HDI component are life expectancy at birth, expected years of schooling, means years of schooling, and expenditure per capita

⁶ Mulai tahun 2010 mengadopsi System of National Account 2008 (SNA 2008)/Since 2010 is in line with System of National Account 2008 (SNA 2008)

⁷ Menggunakan tahun dasar 2010 (2010=100)/Using 2010 base year (2010=100)

⁸ Menggunakan proyeksi penduduk berdasarkan hasil SP2010/Using population projection based on SP2010

1

GEOGRAFI & IKLIM

Geography & Climate

LETAK WILAYAH

Kabupaten Tulang Bawang
Memiliki luas wilayah sebesar 3466,32 Km

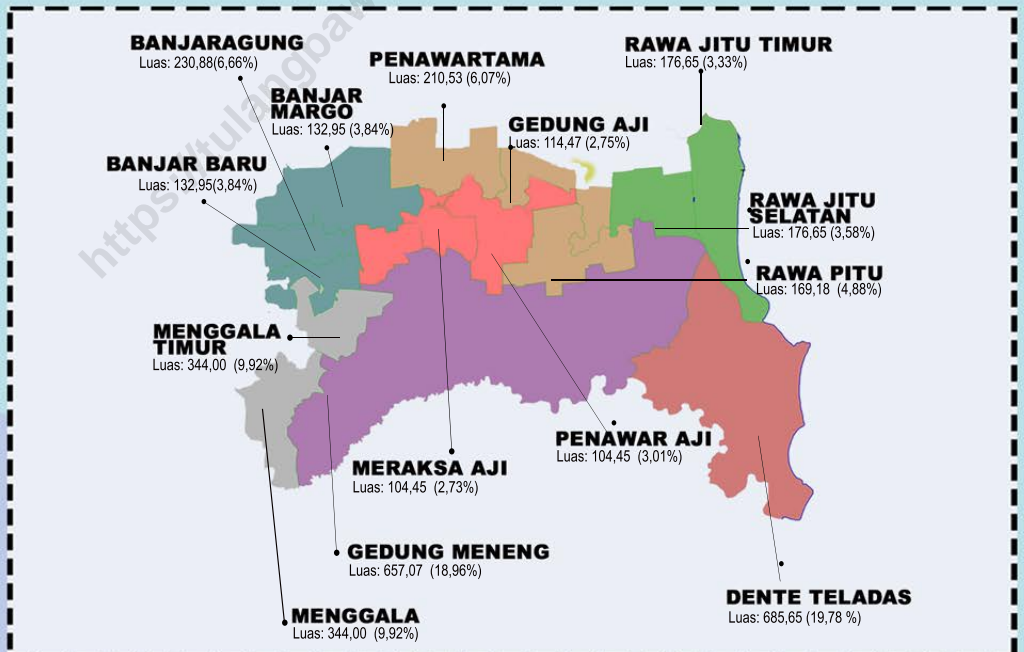

Sumber : Berdasarkan Peraturan Menteri Dalam Negeri No. 66 Tahun 2011

PENJELASAN TEKNIS**TECHNICAL NOTES**

- | | |
|---|--|
| <p>1. Secara astronomis, Kabupaten Tulang Bawang terletak antara 105°09' Bujur Timur sampai 105°55' Bujur Timur dan 04°08' Lintang Selatan sampai 04°41' Lintang Selatan.</p> | <p>1. <i>Astronomically, Tulang Bawang Regency is located between 105°09' till 105°55' east longitude and 04°08' till 04°41' south latitude.</i></p> |
| <p>2. Berdasarkan posisi geografisnya, Kabupaten Tulang Bawang memiliki batas-batas: Utara – Kabupaten Mesuji; Selatan – Kabupaten Lampung Tengah; Barat – Kabupaten Tulang Bawang Barat; Timur – Laut Jawa.</p> | <p>2. <i>In terms of geographic position, Regency Tulang Bawang has boundaries as follows: North – Mesuji Regency; South – Lampung Tengah Regency; West – Tulang Bawang Barat Regency; East – Java Sea.</i></p> |
| <p>3. Kabupaten Tulang Bawang terdiri dari 15 Kecamatan, yaitu:</p> <ul style="list-style-type: none"> - Banjar Agung - Banjar Margo - Gedung Aji - Penawar Aji - Meraksa Aji - Menggala - Penawar Tama - Rawajitu Selatan - Gedung Meneng - Rawajitu Timur - Rawa Pitu - Gedung Aji Baru - Dente Teladas - Banjar Baru - Menggala Timur | <p>3. <i>Regency Tulang Bawang has 15 Districts. These include:</i></p> <ul style="list-style-type: none"> - <i>Banjar Agung</i> - <i>Banjar Margo</i> - <i>Gedung Aji</i> - <i>Penawar Aji</i> - <i>Meraksa Aji</i> - <i>Menggala</i> - <i>Penawar Tama</i> - <i>Rawajitu Selatan</i> - <i>Gedung Meneng</i> - <i>Rawajitu Timur</i> - <i>Rawa Pitu</i> - <i>Gedung Aji Baru</i> - <i>Dente Teladas</i> - <i>Banjar Baru</i> - <i>Menggala Timur</i> |

ULASAN

Kabupaten Tulang Bawang terdiri dari lima belas (15) kecamatan dan 151 desa. Kabupaten Tulang Bawang memiliki luas wilayah sebesar 3466,32 Km². Kecamatan terluas adalah Kecamatan Dente Teladas, dengan luas sebesar 685,65 Km² atau sebesar 19,78 persen dari total luas wilayah Kabupaten Tulang Bawang. Kecamatan Gedung Meneng dan Kecamatan Menggala merupakan kecamatan dengan luas terbesar kedua dan ketiga di Kabupaten Tulang Bawang.

Secara umum wilayah Kabupaten Tulang Bawang berada di dataran rendah. Ketinggian wilayah di Kabupaten Tulang Bawang bervariasi antara 2 Mdpl – 44 Mdpl. Beberapa kecamatan yang memiliki ketinggian wilayah kurang dari 10 Mdpl topografinya didominasi rawa. Kecamatan tersebut adalah Kecamatan Rawajitu Selatan, Kecamatan Rawajitu Timur, Kecamatan Rawa Pitu, Kecamatan Gedung Meneng dan Kecamatan Dente Teladas.

DESCRIPTION

Tulang Bawang Regency consists of fifteen (15) districts and 151 villages. Tulang Bawang Regency has an area of 3466.32 Km². The largest district is the Dente Teladas District, with an area of 685.65 Km² or 19.78 percent of the total area of Tulang Bawang Regency. Gedung Meneng Subdistrict and Penggala Subdistrict are the second and third largest subdistricts out of the fifteen subdistricts in Tulang Bawang Regency.

In general, the area of Tulang Bawang Regency is in the lowlands. The height of the area in Tulang Bawang Regency varies between 2 masl - 44 masl. Some sub-districts that have a height of less than 10 masl topographically dominated by swamps. These districts include Rawajitu Selatan District, Rawajitu Timur District, Rawa Pitu District, Gedung Meneng District and Dente Teladas District.

Gambar 1.1 Luas Daerah menurut Kecamatan (%), 2022
Figures 1.1 Area of Subdistrict (%), 2022

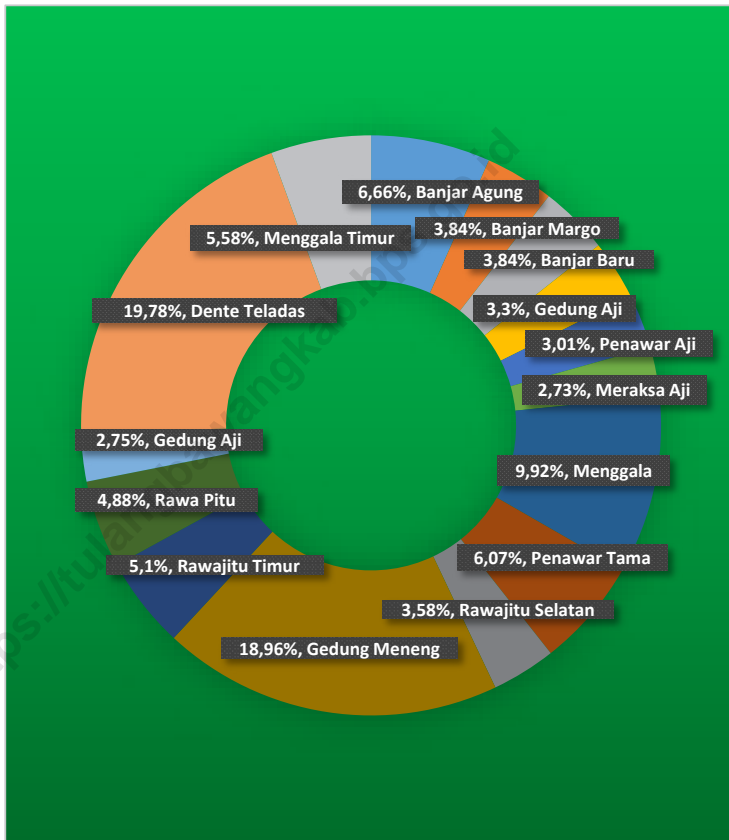

Sumber/Source : Berdasarkan Peraturan Menteri Dalam Negeri No. 66 Tahun 2011 tanggal 28 Desember 2011
 Based on Minister Of Home Affairs Regulation No 66/2011, December 28,2011

Gambar 1.2
Figures

Jarak dari Ibukota Kecamatan ke Ibukota Kabupaten di Kabupaten Tulang Bawang (km), 2022
Distance between Subdistrict Capital and Regency Capital in Tulang Bawang Regency (km), 2022



Sumber/Source : Dinas Perhubungan Kabupaten Tulang Bawang / Transportation Service of Tulang Bawang Regency

1.1 KEADAAN GEOGRAFI GEOGRAPHY CONDITION

Tabel 1.1.1 **Luas Daerah dan Jumlah Pulau Menurut Kecamatan di Kabupaten Tulang Bawang, 2022**
Table 1.1.1 **Total Area and Number of Islands by Subdistrict in Tulang Bawang Regency, 2022**

Kecamatan <i>Subdistrict</i>	Ibukota Kecamatan <i>Capital of Subdistrict</i>	Luas <i>Total Area</i> (km ² /sq.km)
(1)	(2)	(3)
Banjar Agung	Banjar Agung	230,88
Banjar Margo	Agung Dalem	132,95
Banjar Baru	Kehuripan Jaya	132,95
Gedung Aji	Gedung Aji	114,47
Penawar Aji	Gedung Rejo Sakti	104,45
Meraksa Aji	Paduan Rajawali	94,71
Menggala	Ujung Gunung	344,00
Penawar Tama	Bogatama	210,53
Rawajitu Selatan	Medasari	123,94
Gedung Meneng	Gedung Meneng	657,07
Rawajitu Timur	Bumi Dipasena Jaya	176,65
Rawa Pitu	Batang Hari	169,18
Gedung Aji Baru	Sidomukti	95,36
Dente Teladas	Teladas	685,65
Menggala Timur	Lebuh Dalem	193,53
Tulang Bawang	Menggala	3466,32

Lanjutan Tabel/*Continued Table 1.1.1*

Kecamatan <i>Subdistrict</i>	Persentase terhadap Luas Kabupaten/ Kota <i>Percentage to Regency Area</i>	Jumlah Pulau <i>Number of Islands</i>
(1)	(4)	(5)
Banjar Agung	6,66	0
Banjar Margo	3,84	0
Banjar Baru	3,84	0
Gedung Aji	3,30	0
Penawar Aji	3,01	0
Meraksa Aji	2,73	0
Menggala	9,92	0
Penawar Tama	6,07	0
Rawajitu Selatan	3,58	0
Gedung Meneng	18,96	0
Rawajitu Timur	5,10	0
Rawa Pitu	4,88	0
Gedung Aji Baru	2,75	0
Dente Teladas	19,78	0
Menggala Timur	5,58	0
Tulang Bawang	100	0

Sumber/*Source*: Berdasarkan Peraturan Menteri Dalam Negeri No. 66 Tahun 2011 tanggal 28 Desember 2011
Based on Minister Of Home Affairs Regulation No 66/2011, December 28, 2011

Tabel 1.1.2 **Tinggi Wilayah dan Jarak ke Ibukota Kabupaten/Kota Menurut Kecamatan di Kabupaten Tulang Bawang, 2022**
Altitude and Distance to the Capital of Regency/ Municipality by Subdistrict in Tulang Bawang Regency, 2022

Kecamatan Subdistrict	Tinggi Wilayah (mdpl) Altitude (m a.s.l)	Jarak ke Ibukota Kabupaten/Kota Distance to the Capital of Regency/ Municipality
(1)	(2)	(3)
Banjar Agung	44,00	24
Banjar Margo	28,00	31
Banjar Baru	14,00	14
Gedung Aji	18,00	36
Penawar Aji	15,00	69
Meraksa Aji	39,00	63
Menggala	37,00	3
Penawar Tama	42,00	60
Rawajitu Selatan	3,00	120
Gedung Meneng	4,00	57
Rawajitu Timur	6,00	128
Rawa Pitu	2,00	85
Gedung Aji Baru	30,00	68
Dente Teladas	7,00	76
Menggala Timur	15,00	10
Tulang Bawang		

Sumber/Source: Dinas Perhubungan Kabupaten Tulang Bawang / Transportation Service of Tulang Bawang Regency

PEMERINTAHAN

Government

2

WILAYAH
ADMINISTRATIF

151

Desa/ Kelurahan

4.089
Orang

JUMLAH ASN



JUMLAH ANGGOTA DPRD

40
Orang



Sumber : Sekeretariat DPRD Kabupaten Tulang Bawang
Badan Kepegawaian, Pendidikan dan Pelatihan Kabupaten Tulang Bawang,

PENJELASAN TEKNIS

1. Anggota Dewan Perwakilan Rakyat Daerah (DPRD) dipilih melalui pemilihan umum (pemilu) dan dilantik dalam masa jabatan lima tahun.
2. Susunan pemerintahan Kabupaten Tulang Bawang periode 2017–2022 terdiri dari bupati, wakil bupati, sekretariat daerah, sekretariat DPRD, dinas daerah, lembaga teknis daerah, kecamatan, kelurahan dan satuan polisi pamong praja dan pemadam kebakaran.
3. Sekretariat daerah (Sekda) dipimpin oleh sekretaris daerah. Sekretaris mempunyai tugas dan kewajiban membantu kepala daerah dalam menyusun kebijakan dan mengkoordinasikan dinas daerah dan lembaga teknis daerah. Dalam melaksanakan tugas dan kewajibannya, sekretaris daerah bertanggung jawab kepada kepala daerah.
4. Sekretariat DPRD dipimpin oleh seorang sekretaris DPRD. Sekretaris DPRD diangkat dan diberhentikan oleh bupati/walikota untuk kabupaten/kota. Tugas sekretaris DPRD adalah sebagai berikut:
 - Menyelenggarakan administrasi kesekretariatan DPRD
 - Menyelenggarakan administrasi keuangan DPRD
 - Menyediakan dan mengoor-

TECHNICAL NOTES

1. *Regional House of Representatives (DPRD) members are elected through a general election and appointed for a five-years membership.*
2. *The government of Tulang Bawang Regency period 2017–2022 consists of regent, vice regent, regional secretariat, the secretariat of Parliament, local agencies, local technical institute, district, village and united police pamong praja and firefighters.*
3. *Secretariat daerah by the secretary of regional areas. The Secretary has the duty and obligation to assist local leaders in formulating policies and coordinating the local agencies and the local technical institute. In carrying out its duties and responsibilities, the district secretary shall be responsible to the regional head.*
4. *Parliament Secretariat headed by a secretary of Parliament. Parliament Secretariat is appointed and dismissed by the regent / mayor for Kabupaten / town. Council secretary tasks are as follows:*
 - *Carrying out the administration of the secretariat of Parliament*
 - *Organizing the financial administration of Parliament*
 - *Provide and coordinate*

- dinasikan tenaga ahli yang di-perlukan oleh DPRD dalam me-laksanakan fungsinya sesuai dengan kemampuan keuangan daerah.
- Mendukung pelaksanaan tugas dan fungsi DPRD.
5. Dinas daerah merupakan unsur pelaksana pemerintahan daerah. Kepala dinas dalam melaksanakan tugasnya bertanggung jawab kepada kepala daerah melalui sekretaris daerah. Misalnya, dinas pekerjaan umum yang bertugas mengurus dan membangun jalan raya atau jembatan. Dinas Pendidikan mengurus masalah pendidikan, Dinas Kesehatan mengurus masalah kesehatan. Pada Dinas Daerah Kabupaten/ Kota dapat dibentuk Unit Pelaksana Teknis Dinas Daerah (UPTD) Kabupaten/Kota untuk melaksanakan sebagian tugas Dinas yang mempunyai wilayah kerja satu atau beberapa kecamatan.
 6. Lembaga Teknis Daerah. Lembaga ini merupakan unsur pendukung tugas kepala daerah. Tugasnya berperan dalam penyusunan dan pelaksanaan kebijakan daerah yang bersifat khusus. Lembaga teknis daerah berbentuk badan, kantor, atau rumah sakit umum daerah. Lembaga-lembaga tersebut dipimpin kepala badan, kepala kantor, dan direktur rumah sakit umum. Mereka diangkat oleh *dinasikan experts that are needed by the parliament in me - carry functions in accordance with local financial capacity.*
- *Support the implementation of the tasks and functions of Parliament.*
5. *Dinas Daerah is implementing the element of local governance. Heads of agencies in carrying out their duties responsible to the regional head through the provincial secretary . For example , the public works agency in charge of managing and building a highway or bridge . Education Department deal with the problem of education , health care Health Department . At the Department of District / City can be formed Regional Office Technical Implementation Unit (UPTD) Regency/ City Office to carry out some tasks that have a working area of one or several districts.*
 6. *Lembaga Teknis Daerah. The Institute is the chief task of the supporting elements of the area. His job was instrumental in its development and implementation of a special nature area . Local technical institute entity , office , or district hospitals . Such institutions led by the head of the body , the head office , and the director of the general hospital . They are appointed by the head of the area*

- kepala daerah yang memenuhi syarat atas usul sekretaris daerah.
7. Kecamatan merupakan bagian dari kabupaten/kota. Kecamatan terdiri atas beberapa kelurahan. Kecamatan dipimpin oleh seorang camat. Camat bertanggung jawab kepada bupati/walikota.
 8. Kelurahan adalah daerah pemerintahan yang dibentuk di wilayah kecamatan yang ada di perkotaan dengan peraturan daerah yang berpedoman pada peraturan pemerintah. Kelurahan dipimpin oleh seorang lurah yang memiliki tugas sebagai berikut.
 9. Satuan polisi pamong praja merupakan perangkat pemerintahan daerah dalam memelihara ketenteraman dan ketertiban umum serta penegak peraturan daerah. Polisi Pamong Praja dibentuk agar penyelenggaraan pemerintah di daerah berjalan dengan baik.
- eligible at the proposal of the secretary of the area.*
7. *District is part of the Regency/ City. Sub-district consists of several villages. District led by a district head . Camat responsible to the regent / mayor.*
 8. *Village is an area of his government hold formed in the districts in urban areas with local regulations which are based on government regulations . Urban villages led by a headman who have the following duties .*
 9. *The police forces of the civil service is the regional government in maintaining peace and public order as well as the enforcement of local regulations . Municipal Police formed so as the government in the area goes well.*

ULASAN

Kabupaten Tulang Bawang sebelumnya merupakan bagian dari wilayah Kabupaten Lampung Utara. Berdasarkan Undang-Undang RI No. 2 Tahun 1997, terbentuklah Kabupaten Tulang Bawang pada tanggal 20 Maret 1997. Wilayah Kabupaten Tulang Bawang pada saat itu memiliki wilayah terluas, 22% dari wilayah Provinsi Lampung. Dengan menyadari besarnya tantangan dan upaya percepatan pembangunan serta memperpendek rentang kendali pelayanan publik di wilayah Sai Bumi Nengah Nyappur ini, maka segenap elemen masyarakat dan sepenuhnya didukung oleh Pemerintah Kabupaten Tulang Bawang. Pada tahun 2008 Kabupaten Tulang Bawang ini dimekarkan menjadi 3 (tiga) wilayah daerah otonom baru (DOB) dengan Undang-Undang Nomor : 49 Tahun 2008 Tentang Pembentukan Daerah Otonomi Kabupaten Mesuji dan Undang-Undang Nomor : 50 Tahun 2008 Tentang Pembentukan Daerah Otonom Kabupaten Tulang Bawang Barat.

Setelah wilayah ini dimekarkan, saat ini Kabupaten Tulang Bawang memiliki luas wilayah \pm 3.466,32 Km², yang tersebar dalam 15 wilayah Pemerintahan Kecamatan, 4 Kelurahan dan 147 Kampung. Walaupun wilayah ini telah dimekarkan, Kabupaten Tulang Bawang tetap memiliki beragam potensi sumber daya alam dan keragaman budaya yang sangat potensial untuk dikembangkan

DESCRIPTION

Tulang Bawang Regency was previously part of the North Lampung Regency. Based on RI Law No. 2 of 1997, the Tulang Bawang District was formed on March 20, 1997. The Tulang Bawang Regency at that time had the largest area, 22% of the Lampung Province area. By realizing the challenges and efforts to accelerate development and shortening the range of control of public services in the Sai Bumi Nengah Nyappur region, all elements of the community and fully supported by the Government of Tulang Bawang Regency. In 2008 the Tulang Bawang Regency was divided into 3 (three) new autonomous regions (DOB) with Law Number 49 Year 2008 concerning the Formation of the Autonomous Region of Mesuji Regency and Law Number: 50 of 2008 concerning the Formation of the Autonomous Region of Tulang Regency West Onion.

After this area was divided, currently Tulang Bawang Regency has an area of \pm 3,466.32 Km², which is spread out in 15 District Government areas, 4 Kelurahan and 147 Kampung. Even though this area has been divided, Tulang Bawang Regency still has a variety of potential natural resources and cultural diversity that is very potential to be developed in an effort to achieve prosperity for all levels of society.

dalam upaya mencapai kesejahteraan segenap lapisan masyarakat.

Bupati Tulang Bawang pertama adalah Santori Hasan yang menjabat untuk periode tahun 1997-2002. Kemudian digantikan oleh Drs. Abdurachman Sarbini, SH., MH., MM. dan A.A. Syofandi sebagai Bupati dan Wakil Bupati Tulang Bawang untuk periode tahun 2002-2007. Periode 2007-2014 dipimpin oleh DR. H. Abdurachman Sarbini, SH., MH., MM. dan Drs. Agus Mardi Hartono, MM. sebagai Bupati dan Wakil Bupati Tulang Bawang. Untuk periode 2014-2018 sebagai Bupati dan Wakil Bupati Tulang Bawang adalah Ir. Hanan A. Rozak, MS dan Heri Wardoyo, SH. Selanjutnya, periode 2018 – 2022 jabatan Bupati Tulang Bawang dipegang oleh Hj. Dr. (Cand) Winarti, SE., MH dan Hendriwansyah sebagai Wakil Bupati. Tahun 2023, PJ Bupati Tulang Bawang dijabat oleh Drs. Qudrotul Ikhwan, M.M.. Jumlah anggota dewan Kabupaten Tulang Bawang berjumlah 40 anggota dewan, dengan komposisi anggota dewan perempuan 8 orang dan 32 lainnya laki-laki.

Jumlah Pegawai Negeri Sipil Kabupaten Tulang Bawang pada tahun 2021 pegawai sebanyak 4207 dan pada tahun 2022 menjadi 4089 pegawai.

The first Tulang Bawang Regent was Santori Hasan, who served for the period 1997-2002. Then it was replaced by Drs. Abdurachman Sarbini, SH., MH., MM. and A.A. Syofandi as the Regent and Deputy Regent of Tulang Bawang for the period 2002-2007. The 2007-2014 period was led by DR. H. Abdurachman Sarbini, SH., MH., MM. and Drs. Agus Mardi Hartono, MM. as the Regent and Deputy Regent of Tulang Bawang. For the 2014-2018 period, the Regent and Deputy Regent of Tulang Bawang were Ir. Hanan A. Rozak, MS and Heri Wardoyo, SH. Furthermore, for the period of 2018 - 2022 the position of Regent of Tulang Bawang was held by Hj. Winarti, SE., MH and Hendriwansyah as Deputy Regent. In 2023, the Regent of Tulang Bawang will be Drs. Qudrotul Ikhwan, M.M.. The number of Tulang Bawang Regency councilors is 40 council members, with a composition of 8 female members and 32 male members.

The number of Civil Servants of Tulang Bawang Regency in 2021 was 4207 employees and in 2022 there were 4089 employees.

Gambar 2.1
Figures

Jumlah Anggota Dewan Perwakilan Rakyat Daerah Menurut Partai Politik di Kabupaten Tulang Bawang, 2022

Number of Regional House of Representatives's Members by Political Parties in Tulang Bawang Regency 2022

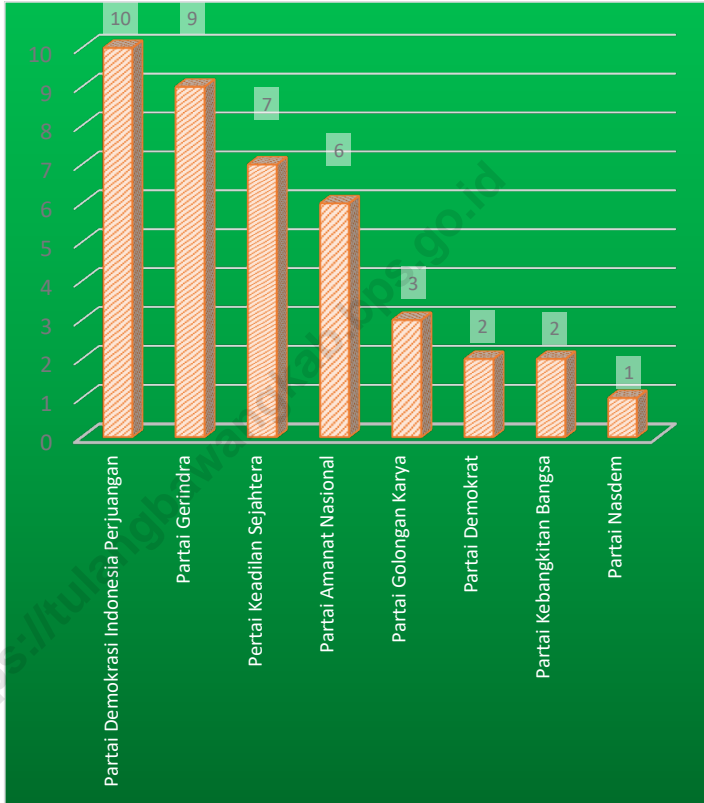

Sumber/Source : Sekretariat Dewan Perwakilan Rakyat Daerah Kabupaten Tulang Bawang/Parliament Secretary of Tulang Bawang Regency

Gambar 2.2
Figures

Jumlah Pegawai Negeri Sipil Menurut Tingkat Pendidikan di Kabupaten Tulang Bawang, Desember 2021 dan Desember 2022
Number of Civil Servants by Educational Level in Tulang Bawang Regency, Desember 2021 and Desember 2022

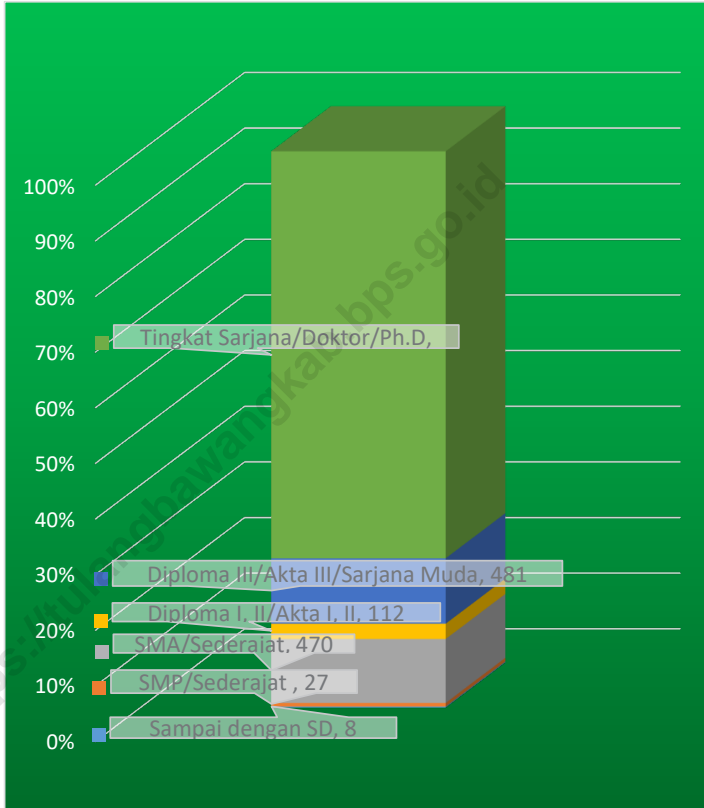

Sumber/Source : Badan Kepegawaian Negara/State Employment Agency

2.1 WILAYAH ADMINISTRATIF ADMINISTRATIVE AREA

Tabel 2.1.1 **Jumlah Desa¹/Kelurahan Menurut Kecamatan di Kabupaten Tulang Bawang, 2018–2022**
Table 2.1.1 **Number of Villages¹/Kelurahan by Subdistrict in Tulang Bawang Regency, 2018–2022**

Kecamatan Subdistrict	2018	2019	2020	2021	2022
(1)	(2)	(3)	(4)	(5)	(6)
Banjar Agung	11	11	11	11	11
Banjar Margo	12	12	12	12	12
Banjar Baru	10	10	10	10	10
Gedung Aji	10	10	10	10	10
Penawar Aji	9	9	9	9	9
Meraksa Aji	8	8	8	8	8
Menggala	9	9	9	9	9
Penawar Tama	14	14	14	14	14
Rawajitu Selatan	9	9	9	9	9
Gedung Meneng	11	11	11	11	11
Rawajitu Timur	8	8	8	8	8
Rawa Pitu	9	9	9	9	9
Gedung Aji Baru	9	9	9	9	9
Dente Teladas	12	12	12	12	12
Menggala Timur	10	10	10	10	10
Tulang Bawang	151	151	151	151	151

Catatan/Note: ¹Termasuk Unit Permukiman Transmigrasi (UPT)/Include Transmigration Settlement Unit
Sumber/Source: Peraturan BPS Nomor 5 Tahun 2021 dan Kegiatan Pemutakhiran Kerangka Geospasial ST2023/ BPS Regulation Number 5 of 2021 and Activities for Updating the Geospatial Framework ST2023

2.2 DEWAN PERWAKILAN RAKYAT DAERAH REGIONAL HOUSE OF REPRESENTATIVE

Tabel 2.2.1 **Jumlah Anggota Dewan Perwakilan Rakyat Daerah Menurut Partai Politik dan Jenis Kelamin di Kabupaten Tulang Bawang, 2022**
Number of Regional House of Representatives's Members by Political Parties and Sex in Tulang Bawang Regency 2022

Partai Politik <i>Political Parties</i>	Laki-laki <i>Male</i>	Perempuan <i>Female</i>	Jumlah <i>Total</i>
(1)	(2)	(3)	(4)
Partai Demokrasi Indonesia Perjuangan / PDI-P	9	1	10
Partai Gerakan Indonesia Raya / Gerindra	6	3	9
Partai Amanat Nasional / PAN	5	2	7
Partai Golongan Karya / Golkar	4	2	6
Partai Demokrat	3	-	3
Partai Kebangkitan Bangsa / PKB	2	-	2
Partai Keadilan Sejahtera / PKS	2	-	2
Partai Nasional Demokrat / Nasdem	1	-	1
Tulang Bawang	32	8	40

Sumber/Source: Sekretariat Dewan Perwakilan Rakyat Daerah Kabupaten Tulang Bawang/*Parliament Secretary of Tulang Bawang Regency*

2.3 SUMBER DAYA MANUSIA HUMAN RESOURCES

Tabel 2.3.1 Jumlah Pegawai Negeri Sipil Menurut Jabatan dan Jenis Kelamin di Kabupaten Tulang Bawang, Desember 2021 dan Desember 2022
Number of Civil Servants by Occupation and Sex in Tulang Bawang Regency, December 2021 and December 2022

Jabatan <i>Occupation</i>	2021		Jumlah <i>Total</i>
	Laki-laki <i>Male</i>	Perempuan <i>Female</i>	
(1)	(2)	(3)	(4)
Fungsional Tertentu <i>Specific Functional</i>	874	1 679	2 553
Fungsional Umum/Staf <i>General Functional</i>	529	400	929
Struktural/Structural	470	255	725
Eselon VI/5 th Echelon	-	-	-
Eselon IV/4 th Echelon	294	200	494
Eselon III/3 rd Echelon	142	52	194
Eselon II/2 nd Echelon	34	3	37
Eselon I/1 st Echelon	-	-	-
Jumlah/Total	1 873	2 334	4 207

Lanjutan Tabel/*Continued Table 2.3.1*

Jabatan <i>Occupation</i>	2022		
	Laki-laki <i>Male</i>	Perempuan <i>Female</i>	Jumlah <i>Total</i>
(1)	(5)	(6)	(7)
Fungsional Tertentu <i>Specific Functional</i>	903	1 664	2 567
Fungsional Umum/Staf <i>General Functional</i>	540	475	1 015
Struktural/Structural	326	181	507
Eselon V/5 th Echelon	-	-	-
Eselon IV/4 th Echelon	153	114	267
Eselon III/3 rd Echelon	137	62	199
Eselon II/2 nd Echelon	36	5	41
Eselon I/1 st Echelon	-	-	-
Jumlah/Total	1 769	2 320	4 089

Sumber/*Source*: Badan Kepegawaian Negara/*State Employment Agency*

Tabel
Table 2.3.2

Jumlah Pegawai Negeri Sipil Menurut Tingkat Pendidikan dan Jenis Kelamin di Kabupaten Tulang Bawang, Desember 2021 dan Desember 2022
Number of Civil Servants by Educational Level and Sex in Tulang Bawang Regency, Desember 2021 and Desember 2022

Tingkat Pendidikan <i>Educational Level</i>	2021		
	Laki-laki <i>Male</i>	Perempuan <i>Female</i>	Jumlah <i>Total</i>
(1)	(2)	(3)	(4)
Sampai dengan SD <i>Up to Primary School</i>	20	-	20
SMP/Sederajat <i>General Vocational Junior High School</i>	37	4	41
SMA/Sederajat <i>General/Vocational Senior High School</i>	404	296	700
Diploma I, II/Akta I, II <i>Diploma I, II/Akta I, II</i>	96	136	232
Diploma III/Akta III/Sarjana Muda <i>Diploma III/Akta III/Bachelor</i>	146	420	566
Tingkat Sarjana/Doktor/Ph.D <i>University Graduates</i>	1 170	1 478	2 648
Jumlah/Total	1 873	2 334	4 207

Lanjutan Tabel/*Continued Table 2.3.2*

Tingkat Pendidikan <i>Educational Level</i>	2022		
	Laki-laki <i>Male</i>	Perempuan <i>Female</i>	Jumlah <i>Total</i>
(1)	(2)	(3)	(4)
Sampai dengan SD <i>Up to Primary School</i>	8	-	8
SMP/Sederajat <i>General/Vocational Junior High School</i>	25	2	27
SMA/Sederajat <i>General/Vocational Senior High School</i>	297	173	470
Diploma I, II/Akta I, II <i>Diploma I, II/Akta I, II</i>	53	59	112
Diploma III/Akta III/Sarjana Muda <i>Diploma III/Akta III/Bachelor</i>	127	354	481
Tingkat Sarjana/Doktor/ <i>Ph.D</i> <i>University Graduates</i>	1 259	1 732	2 991
Jumlah/Total	1 769	2 320	4 089

Sumber/*Source*: Badan Kepegawaian Negara/*State Employment Agency*

Tabel
Table 2.3.3

**Jumlah Pegawai Negeri Sipil Menurut Tingkat
Kepangkatan dan Jenis Kelamin di Kabupaten Tulang
Bawang, Desember 2021 dan Desember 2022**
*Number of Civil Servants by Hierarchy and Sex in Tulang
Bawang Regency, Desember 2021 and Desember 2022*

Pangkat/Golongan/Ruang Hierarchy	2021		
	Laki-laki Male	Perempuan Female	Jumlah Total
(1)	(2)	(3)	(4)
1. I/A (Juru Muda)	2	-	2
2. I/B (Juru Muda Tingkat I)	7	-	7
3. I/C (Juru)	4	1	5
4. I/D (Juru Tingkat I)	14	-	14
Golongan I/Range I	27	1	28
5. II/A (Pengatur Muda)	68	20	88
6. II/B (Pengatur Muda Tingkat I)	72	80	152
7. II/C (Pengatur)	109	64	173
8. II/D (Pengatur Tingkat I)	86	194	280
Golongan II/Range II	335	358	693
9. III/A (Penata Muda)	257	403	660
10. III/B (Penata Muda Tingkat I)	186	380	566
11. III/C (Penata)	271	345	616
12. III/D (Penata Tingkat I)	343	408	751
Golongan III/Range III	1 057	1 536	2 593
13. IV/A (Pembina)	256	280	536
14. IV/B (Pembina Tingkat I)	171	155	326
15. IV/C (Pembina Utama Muda)	26	4	30
16. IV/D (Pembina Utama Madya)	1	-	1
17. IV/E (Pembina Utama)	-	-	-
Golongan IV/Range IV	454	439	893
Jumlah/Total	1 873	2 334	4 207

Lanjutan Tabel/*Continued Table 2.3.3*

Pangkat/Golongan/Ruang <i>Hierarchy</i>	2022		
	Laki-laki <i>Male</i>	Perempuan <i>Female</i>	Jumlah <i>Total</i>
(1)	(5)	(6)	(7)
1. I/A (Juru Muda)	1	-	1
2. I/B (Juru Muda Tingkat I)	1	-	1
3. I/C (Juru)	9	1	10
4. I/D (Juru Tingkat I)	8	-	8
Golongan I/Range I	280	283	563
5. II/A (Pengatur Muda)	46	11	57
6. II/B (Pengatur Muda Tingkat I)	49	28	77
7. II/C (Pengatur)	77	81	158
8. II/D (Pengatur Tingkat I)	108	163	271
Golongan II/Range II	280	283	563
9. III/A (Penata Muda)	241	328	569
10. III/B (Penata Muda Tingkat I)	236	437	673
11. III/C (Penata)	186	293	479
12. III/D (Penata Tingkat I)	378	476	854
Golongan III/Range III	1 041	1 534	2 575
13. IV/A (Pembina)	206	283	489
14. IV/B (Pembina Tingkat I)	190	214	404
15. IV/C (Pembina Utama Muda)	32	5	37
16. IV/D (Pembina Utama Madya)	1	-	1
17. IV/E (Pembina Utama)	-	-	-
Golongan IV/Range IV	429	502	931
Jumlah/Total	1 769	2 320	4 089

Sumber/*Source*: Badan Kepegawaian Negara/*State Employment Agency*

Tabel 2.3.4 Jumlah Pegawai Pemerintah dengan Perjanjian Kerja (PPPK) Menurut Tingkat Pendidikan dan Jenis Kelamin di Kabupaten Tulang Bawang, Desember 2022
Number of PPPK by Educational Level and Sex in Tulang Bawang Regency, Desember 2022

Tingkat Pendidikan Educational Level	Jenis Kelamin Sex		Jumlah Total
	Laki-laki Male	Perempuan Female	
(1)	(2)	(3)	(4)
SMA General Senior High School	3	-	3
SMK Vocational Senior High School	6	-	6
Diploma III/Akta III/Sarjana Muda Diploma III/Akta III/Bachelor	4	-	4
S-1 S-1	225	452	677
Tulang Bawang	238	452	690

Sumber/Source: Badan Kepegawaian, Pendidikan dan Pelatihan Kabupaten Tulang Bawang/Personnel Education and Training Agency of Tulang Bawang Regency

2.4 KEUANGAN PEMERINTAH GOVERNMENT FINANCE

Tabel 2.4.1 Realisasi Pendapatan Pemerintah Kabupaten Tulang Bawang Menurut Jenis Pendapatan (ribu rupiah), 2018–2021
Actual Tulang Bawang Regency Government Revenues by Kind of Revenues (thousand rupiahs), 2018–2021

Jenis Pendapatan/Kind of Revenues	2018	2019
(1)	(2)	(3)
1. Pendapatan Asli Daerah (PAD)/Regional Revenue	67 129 956,00	82 379 613,00
1.1 Pajak Daerah/Regional Tax	19 836 334,00	25 900 833,00
1.2 Retribusi Daerah/Regional Retribution	1 530 350,00	1 244 629,00
1.3 Hasil Perusahaan Milik Daerah dan Pengelolaan Kekayaan Daerah yang Dipisahkan/Regional-Owned Company Revenue and Separated Management of Regional Wealth	3 078 120,00	3 089 662,00
1.4 Lain-lain PAD yang Sah/Other Regional Revenue	42 685 152,00	52 144 489,00
2. Dana Perimbangan/Balance Funds	903 489 250,00	823 127 374,00
2.1 Bagi Hasil Pajak/Tax Sharing Revenue	18 466 366,00	17 904 922,00
2.2 Bagi Hasil Bukan Pajak/Sumber Daya Alam/Non-Tax Sharing Revenue/Natural Resources	15 433 304,00	5 709 085,00
2.3 Dana Alokasi Umum/General Allocation Fund	612 112 587,00	639 431 562,00
2.4 Dana Alokasi Khusus/Special Allocation Fund	257 474 993,00	160 081 805,00
3. Lain-lain Pendapatan yang Sah/Other Revenue	258 264 712,00	282 764 663,00
3.1 Pendapatan Hibah/Grant	44 718 589,00	49 725 305,00
3.2 Dana Darurat/Emergency Fund	0,00	0,00
3.3 Dana Bagi Hasil Pajak dari Provinsi dan Pemerintah Daerah Lainnya/Tax Sharing Revenue from Provincial and Other Regional Governments	213 546 123,00	92 247 064,00
3.4 Dana Penyesuaian dan Otonomi Daerah/Regional Adjustment and Autonomy Fund	0,00	0,00
3.5 Bantuan Keuangan dari Provinsi atau Pemerintah Daerah Lainnya/Financial Assistance from Provincial or Other Regional Governments	0,00	0,00
3.6 Lainnya/Others	0,00	140 792 294,00
Jumlah/Total	1 228 883 918,00	1 188 271 650,00

Lanjutan Tabel/*Continued Table 2.4.1*

Jenis Pendapatan/ <i>Kind of Revenues</i>	2020	2021
(1)	(4)	(5)
1. Pendapatan Asli Daerah (PAD)/<i>Regional Revenue</i>	89 776 355,40	106 614 737,07
1.1 Pajak Daerah/ <i>Regional Tax</i>	24 330 461,76	29 511 434,50
1.2 Retribusi Daerah/ <i>Regional Retribution</i>	1 447 690,35	1 586 730,30
1.3 Hasil Perusahaan Milik Daerah dan Pengelolaan Kekayaan Daerah yang Dipisahkan/ <i>Regional-Owned Company Revenue and Separated Management of Regional Wealth</i>	3 338 821,55	4 258 697,04
1.4 Lain-lain PAD yang Sah/ <i>Other Regional Revenue</i>	60 650 381,74	71 257 875,23
2. Dana Perimbangan/<i>Balance Funds</i>	782 510 620,43	779 733 467,69
2.1 Bagi Hasil Pajak/ <i>Tax Sharing Revenue</i>	15 927 661,02	27 047 832,04
2.2 Bagi Hasil Bukan Pajak/Sumber Daya Alam/ <i>Non-Tax Sharing Revenue/Natural Resources</i>	7 566 705,65	12 818 934,72
2.3 Dana Alokasi Umum/ <i>General Allocation Fund</i>	577 189 919,00	570 870 961,00
2.4 Dana Alokasi Khusus/ <i>Special Allocation Fund</i>	181 826 834,77	168 995 739,93
3. Lain-lain Pendapatan yang Sah/<i>Other Revenue</i>	275 990 480,33	293 914 191,43
3.1 Pendapatan Hibah/ <i>Grant</i>	55 723 486,80	1 783 379,24
3.2 Dana Darurat/ <i>Emergency Fund</i>	0,00	0,00
3.3 Dana Bagi Hasil Pajak dari Provinsi dan Pemerintah Daerah Lainnya/ <i>Tax Sharing Revenue from Provincial and Other Regional Governments</i>	0,00	70 251 676,08
3.4 Dana Penyesuaian dan Otonomi Daerah/ <i>Regional Adjustment and Autonomy Fund</i>	0,00	35 656 078,00
3.5 Bantuan Keuangan dari Provinsi atau Pemerintah Daerah Lainnya/ <i>Financial Assistance from Provincial or Other Regional Governments</i>	68 893 100,53	0,00
3.6 Lainnya/ <i>Others</i>	151 373 973,00	186 223 058,11
Jumlah/<i>Total</i>	1 148 268 456,16	1 180 262 396,19

Sumber/Source: BPKAD Kabupaten Tulang Bawang/BPKAD of Tulang Bawang Regency

Tabel
Table 2.4.2**Realisasi Belanja Pemerintah Kabupaten Tulang Bawang
Menurut Jenis Belanja (ribu rupiah), 2018–2021
Actual Tulang Bawang Regency Government Expenditures
by Kind of Expenditures (thousand rupiahs), 2018–2021**

Jenis Pendapatan Kind of Revenues	2018	2019
(1)	(2)	(3)
1. Belanja Tidak Langsung/Indirect Expenditures	620 848 361,00	665 622 794,00
1.1 Belanja Pegawai/Personnel Expenditures	389 240 374,00	426 945 669,00
1.2 Belanja Bunga/Interest Expenditures	0,00	,00
1.3 Belanja Subsidi/Subsidies Expenditures	0,00	1 000 000,00
1.4 Belanja Hibah/Grant Expenditures	15 093 107,00	22 836 300,00
1.5 Belanja Bantuan Sosial/Social Aid Expenditures	3 337 600,00	4 879 600,00
1.6 Belanja Bagi Hasil/Sharing Fund Expenditure	0,00	,00
1.7 Belanja Bantuan Keuangan/Financial Aids Expenditures	212 552 365,00	209 696 190,00
1.8 Belanja Tidak Terduga/Unpredicted Expenditures	624 915,00	265 035,00
2. Belanja Langsung/Direct Expenditures	561 565 553,00	524 564 829,00
2.1 Belanja Pegawai/Personnel Expenditures	64 104 516,00	66 323 292,00
2.2 Belanja Barang dan Jasa/Goods and Services Expenditures	266 540 218,00	320 661 929,00
2.3 Belanja Modal/Capital Expenditure	230 920 819,00	137 579 608,00
Jumlah/Total	1 182 413 914,00	1 190 187 623,00

Lanjutan Tabel/*Continued Table 2.4.2*

Jenis Pendapatan <i>Kind of Revenues</i>	2020	2021
(1)	(4)	(5)
1. Belanja Tidak Langsung/<i>Indirect Expenditures</i>	666 606 270,16	689 606 924,98
1.1 Belanja Pegawai/ <i>Personnel Expenditures</i>	424 570 238,18	450 223 935,68
1.2 Belanja Bunga/ <i>Interest Expenditures</i>	0,00	0,00
1.3 Belanja Subsidi/ <i>Subsidies Expenditures</i>	1 000 000,00	1 000 000,00
1.4 Belanja Hibah/ <i>Grant Expenditures</i>	22 499 836,99	22 999 556,69
1.5 Belanja Bantuan Sosial/ <i>Social Aid Expenditures</i>	5 246 700,00	4 558 100,00
1.6 Belanja Bagi Hasil/ <i>Sharing Fund Expenditure</i>	0,00	0,00
1.7 Belanja Bantuan Keuangan/ <i>Financial Aids Expenditures</i>	202 276 373,64	204 749 125,50
1.8 Belanja Tidak Terduga/ <i>Unpredicted Expenditures</i>	10 995 121,35	6 076 207,11
2. Belanja Langsung/<i>Direct Expenditures</i>	491 249 652,79	489 879 099,27
2.1 Belanja Pegawai/ <i>Personnel Expenditures</i>	71 870 718,99	0,00
2.2 Belanja Barang dan Jasa/ <i>Goods and Services Expenditures</i>	302 787 178,28	378 714 705,31
2.3 Belanja Modal/ <i>Capital Expenditure</i>	116 591 755,51	111 164 393,96
Jumlah/<i>Total</i>	1 157 855 922,94	1 179 486 024,25

Sumber/*Source*: BPKAD Kabupaten Tulang Bawang/BPKAD of Tulang Bawang Regency

3

PENDUDUK & KETENAGAKERJAAN

Population & Employment



Jumlah Penduduk
431.208 Jiwa



222.726 Jiwa

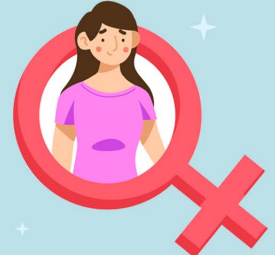

208.482 Jiwa



Kepadatan Penduduk
124 - 125 Orang / Km²

Sumber : Dinas Kependudukan dan Pencatatan Sipil , BPS ,Proyeksi Penduduk

PENJELASAN TEKNIS

1. Sumber utama data kependudukan adalah sensus penduduk yang dilaksanakan setiap sepuluh tahun sekali. Sensus penduduk telah dilaksanakan sebanyak tujuh kali sejak Kabupaten Tulang Bawang merdeka, yaitu tahun 1961, 1971, 1980, 1990, 2000, 2010, dan 2020. Di dalam sensus penduduk, pencacahan dilakukan terhadap seluruh penduduk yang berdomisili di wilayah teritorial Kabupaten Tulang Bawang termasuk warga negara asing kecuali anggota korps diplomatik negara sahabat beserta keluarganya. Metode pengumpulan data dalam sensus dilakukan dengan wawancara antara petugas sensus dengan responden dan juga melalui e-census. Pencatatan penduduk menggunakan konsep usual residence, yaitu konsep di mana penduduk biasa bertempat tinggal. Bagi penduduk yang bertempat tinggal tetap dicacah di mana mereka biasa tinggal, sedangkan untuk penduduk yang tidak bertempat tinggal tetap dicacah di tempat di mana mereka ditemukan petugas sensus pada malam 'Hari Sensus'. Termasuk penduduk yang tidak bertempat tinggal tetap adalah tuna wisma, awak kapal berbendera Kabupaten Tulang

TECHNICAL NOTES

1. *The main source of demographic data is population census, which is conducted every ten years. Population Census has been conducted seven times since Kabupaten Tulang Bawang's independence: 1961, 1971, 1980, 1990, 2000, 2010 and 2020.*

The population census enumerates all residents who domicile in the entire territory of Kabupaten Tulang Bawang including foreign citizens except the diplomatic corps members and their families.

The method of data collection in a population census involves interviewing respondents and conducting e-census. Enumeration of the population uses the concept of "usual residence", which is the concept of "places where people usually live". De jure was applied to the permanent residents, while de facto was applied to non-permanent residents. The permanent residents were enumerated in place where they normally live, the non-permanent residents were enumerated where they were found by the enumerators, on the night of 'Census Date'. The non permanent residents include homeless people, ship crew, boat people, remote

Bawang, penghuni perahu/rumah apung, masyarakat terpencil/terasing, dan pengungsi. Bagi mereka yang mempunyai tempat tinggal tetap dan sedang bepergian ke luar wilayah lebih dari enam bulan, tidak dicacah di tempat tinggalnya, tetapi dicacah di tempat tujuannya. Untuk tahun yang tidak dilaksanakan sensus penduduk, data kependudukan diperoleh dari hasil proyeksi penduduk. Proyeksi penduduk merupakan suatu perhitungan ilmiah yang didasarkan pada asumsi dari komponen-komponen perubahan penduduk, yaitu kelahiran, kematian, dan migrasi. Proyeksi penduduk Kabupaten Tulang Bawang 2010–2035 menggunakan data dasar penduduk hasil SP2010.

2. Penduduk Kabupaten Tulang Bawang adalah semua orang yang berdomisili di wilayah teritorial Kabupaten Tulang Bawang selama 6 bulan atau lebih dan atau mereka yang berdomisili kurang dari 6 bulan tetapi bertujuan menetap.
3. Laju pertumbuhan penduduk adalah angka yang menunjukkan persentase penambahan penduduk dalam jangka waktu tertentu.
4. Kepadatan penduduk adalah rasio banyaknya penduduk per kilometer persegi.
5. Rasio jenis kelamin adalah perbandingan antara penduduk

area community, and internally displaced persons. Those who had permanent residence and had been travelling their home for six months or more were not enumerated in their permanent place, but in the place where they were during the census. For the periods where the population census is not conducted, population projection is done to estimate population during those years. The population projection is an estimate based on the demographic components, such as birth, death, and migration. Kabupaten Tulang Bawang's 2010–2035 population projection used the 2010 Population Census as the base population.

2. *The population of Kabupaten Tulang Bawang are all residents of the entire territory of Kabupaten Tulang Bawang who have stayed for six months or longer, and those who intended to stay more than six months even though their length of stay is less than six months.*
3. *The growth rate of population is the number that show percentage of population growth within a specified period.*
4. *Population density is ratio of population per square kilometer.*
5. *Sex ratio is the ratio of males population to females population*

- laki-laki dan penduduk perempuan pada suatu wilayah dan waktu tertentu. Biasanya dinyatakan dengan banyaknya penduduk laki-laki untuk 100 penduduk perempuan.
6. Distribusi penduduk adalah pola persebaran penduduk di suatu wilayah, baik berdasarkan batas-batas geografis maupun berdasarkan batas-batas administrasi pemerintahan.
 7. Komposisi penduduk adalah pola persebaran penduduk menurut karakteristiknya, contoh: penduduk menurut kelompok umur, penduduk menurut jenis kelamin
 8. Rumah tangga adalah seseorang atau sekelompok orang yang mendiami sebagian atau seluruh bangunan fisik/sensus dan biasanya tinggal bersama serta pengelolaan makan dari satu dapur. Yang dimaksud makan dari satu dapur adalah jika pengurusan kebutuhan sehari-harinya dikelola bersama-sama menjadi satu.
 9. Anggota rumah tangga adalah semua orang yang biasanya bertempat tinggal di suatu rumah tangga, baik yang berada di rumah pada waktu pencacahan maupun yang sementara tidak ada.
 10. Rata-rata anggota rumah tangga adalah angka yang menunjukkan rata-rata jumlah anggota rumah tangga per rumah tangga.
- in a given area and time, usually expressed as the number of males for every 100 females.*
6. *Population distribution is the pattern of population distribution in an area, either by geographic boundaries or by government administrative boundaries.*
 7. *Population composition is the pattern of population distribution by its characteristics, example: population by age group, population by sex*
 8. *Household is an individual or group of people living in a physical/census building unit or part of it and usually commit on a common provision for food and other essentials of living. Common provision for food means one organising daily needs for all of household members.*
 9. *Household member are those who usually lives in a household regardless of their location at the time of enumeration.*
 10. *Average household size is the average number of household members per household.*

11. Istilah migrasi seumur hidup disebut bila provinsi tempat tinggal seseorang pada saat pencacahan berbeda dengan provinsi tempat lahirnya.
 12. Istilah migrasi risen disebut bila provinsi tempat tinggal seseorang pada saat pencacahan berbeda dengan provinsi tempat tinggalnya 5 tahun yang lalu.
 13. Penduduk usia kerja adalah penduduk yang berumur 15 tahun ke atas.
 14. Angkatan kerja adalah penduduk usia kerja (15 tahun ke atas) yang bekerja, punya pekerjaan namun sementara tidak bekerja, dan pengangguran.
 15. Bekerja adalah kegiatan ekonomi yang dilakukan oleh seseorang dengan maksud memperoleh atau membantu memperoleh pendapatan atau keuntungan dan lamanya bekerja paling sedikit 1 jam secara terus menerus dalam seminggu yang lalu (termasuk pekerja keluarga tanpa upah yang membantu dalam suatu usaha/kegiatan ekonomi).
 16. Jumlah jam kerja seluruhnya adalah jumlah jam kerja yang digunakan untuk bekerja (tidak termasuk jam kerja istirahat resmi dan jam kerja yang digunakan untuk hal-hal di luar pekerjaan).
 17. Lapangan usaha adalah bidang kegiatan dari pekerjaan/tempat bekerja di mana seseorang bekerja. Klasifikasi lapangan usaha
11. *Lifetime migration terminology if someone's province of residence at the time of enumeration was different from his/her province of birthplace.*
 12. *Recent migration terminology if someone's province of residence at the time of enumeration was different from his/her province of residence 5 years ago.*
 13. *Working age population is persons of 15 years and over.*
 14. *Labor force or economically active are persons of 15 years and over, who in the previous week were working, temporarily absent from work but having jobs, and unemployment.*
 15. *Working is economic activity conducted by a person and intended to earn income by doing work or helping to do work at least one hour continuously during the reference week (including unpaid family worker/s for any economic activity).*
 16. *Total working hours is the total hours spent by an employee to perform all jobs (excluding the time used for other activities which are not classified as work).*
 17. *Industry is field of a person's activity or establishment. The classification of industries follows the Kabupaten Tulang Bawang Standard*

- mengikuti Klasifikasi Baku Lapangan Usaha Kabupaten Tulang Bawang (KBLI) dalam 1 digit.
18. Status pekerjaan adalah kedudukan seseorang dalam unit usaha/kegiatan dalam melakukan pekerjaan.
19. Berusaha sendiri tanpa dibantu orang lain adalah bekerja atau berusaha dengan menanggung risiko secara ekonomis, yaitu dengan tidak kembalinya ongkos produksi yang telah dikeluarkan dalam rangka usahanya tersebut, serta tidak menggunakan pekerja dibayar maupun pekerja tak dibayar, termasuk yang sifat pekerjaannya memerlukan teknologi atau keahlian khusus.
20. Berusaha dibantu buruh tidak tetap/buruh tidak dibayar adalah bekerja atau berusaha atas risiko sendiri, dan menggunakan buruh/pekerja tak dibayar dan atau buruh/pekerja tidak tetap.
21. Berusaha dibantu buruh tetap/buruh dibayar adalah berusaha atas risiko sendiri dan mempekerjakan paling sedikit satu orang buruh/pekerja tetap yang dibayar.
22. Buruh/karyawan/pegawai adalah seseorang yang bekerja pada orang lain atau instansi/kantor/perusahaan secara tetap dengan menerima upah/gaji baik berupa uang maupun barang. Buruh yang tidak mempunyai majikan tetap, tidak digolongkan sebagai *Industrial/Classification (KBLI) in one digit.*
18. *Employment status is the status of a person at his place of work or establishment where he was employed.*
19. *Own-account worker is a person who works at his own risk without assisted by paid per mount worker or unpaid worker include technical job or skill job.*
20. *Employer assisted by temporary workers/unpaid worker is a person who works at his own risk and assisted by temporary worker/unpaid worker.*
21. *Employer assisted by permanent workers/paid workers is a person who does his business at her/his own risk at least one assisted by paid permanent worker.*
22. *Employee is a person who work permanently for other people or institution/office/ company and gains some money/cash or goods as wage/salary. Labor who have no permanent employer is not categorized as a laborer/ worker/ employee but casual worker.*

buruh/karyawan, tetapi sebagai pekerja bebas.

23. Pekerja bebas adalah seseorang yang bekerja pada orang lain/ majikan/institusi yang tidak tetap (lebih dari 1 majikan dalam sebulan terakhir) di usaha pertanian baik berupa usaha rumah tangga maupun bukan usaha rumah tangga, ataupun di nonpertanian atas dasar balas jasa dengan menerima upah atau imbalan baik berupa uang maupun barang, dan baik dengan sistem pembayaran harian maupun borongan
24. Pekerja tak dibayar adalah seseorang yang bekerja membantu usaha untuk memperoleh penghasilan/keuntungan yang dilakukan oleh salah seorang anggota rumah tangga atau bukan anggota rumah tangga tanpa mendapat upah/gaji baik berupa uang maupun barang.

Alaborers in general is considered to have a permanent employer if he has the same employer during the past month, particularly for building construction sector is 3 months. If the employer is an institution, more than 1 (one) employer is allowed.

23. *Casual employee is a person who does not work permanently for other people/employer/ institution (more than 1 employer during the last 1 month) in agricultural sector, either home industry or not home industry, or in non-agricultural sector based on remuneration paid with money or goods, and based on daily or contact payment system.*
24. *Unpaid worker is a person who intended to work without pa,y either with money or good, in an establishment run by other members of the family, relative or neighbour.*

ULASAN

Rasio jenis kelamin adalah perbandingan antara penduduk laki-laki dan penduduk perempuan pada suatu wilayah dan waktu tertentu. Biasanya dinyatakan dengan banyaknya penduduk laki-laki untuk 100 penduduk perempuan. Sex ratio Kabupaten Tulang Bawang tahun 2022 menunjukkan nilai 106,83. Angka tersebut menunjukkan bahwa dalam setiap 100 penduduk perempuan terdapat 106-107 penduduk laki-laki.

Total angkatan kerja berjumlah 225.601 jiwa, dengan status bekerja mencapai 217.660 jiwa dan berstatus pengangguran terbuka sebesar 7.941 jiwa. Untuk total bukan angkatan kerja, totalnya sebesar 117.027 jiwa.

DESCRIPTION

The sex ratio is the ratio between the male population and the female population in a certain area and at a certain time. Usually expressed as the number of male residents for 100 female residents. The sex ratio of Tulang Bawang Regency in 2020 shows a value of 106,83. This figure shows that in every 100 female population there are 106-107 male residents.

The total workforce numbered 225,601 people, with a working status of 217,660 and an open unemployment of 7.941 people. For the total non-workforce, a total of 117,027 people.

Gambar 3.1 Piramida Penduduk Kabupaten Tulang Bawang, 2022
Figures 3.1 Population Pyramid of Tulang Bawang Regency, 2022

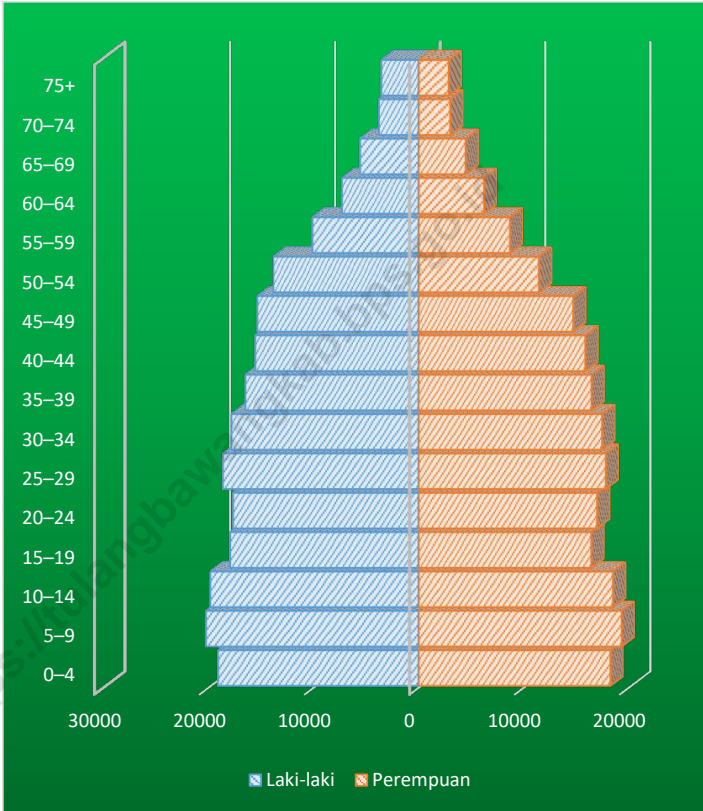

Sumber/Source : BPS, Proyeksi Penduduk/BPS, Population Projection

Gambar 3.2
Figures

Penduduk Berumur 15 Tahun Ke Atas yang Bekerja Selama Seminggu yang Lalu Menurut Status Pekerjaan Utama dan Jenis Kelamin di Kabupaten Tulang Bawang, 2022

Population 15 Years of Age and Over who Worked During The Previous Week by Main Employment Status and Sex in Tulang Bawang Regency, 2022

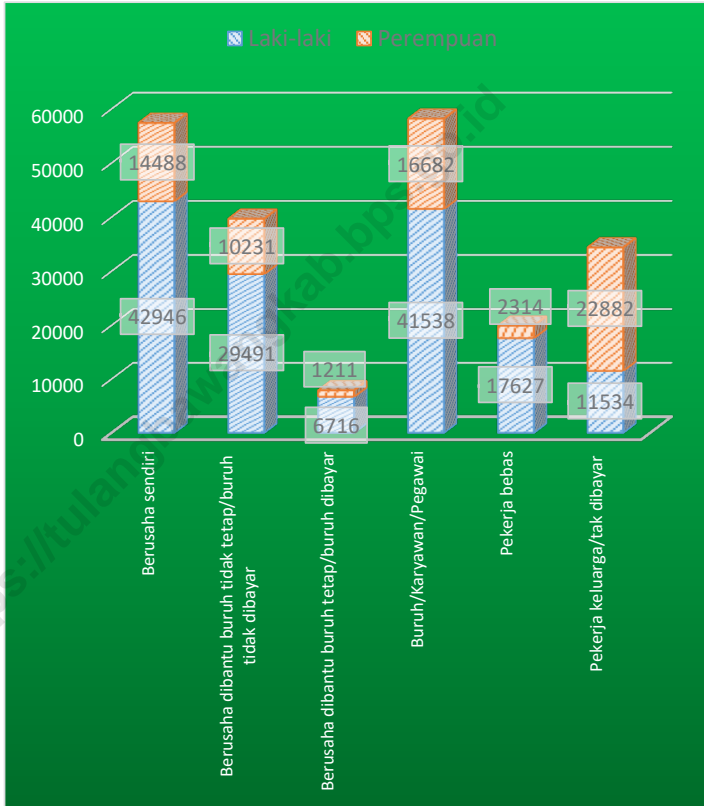

Sumber/Source : BPS, Survei Angkatan Kerja Nasional (Sakernas) Agustus/BPS-Statistics Indonesia, August National Labor Force Survey

3.1 PENDUDUK POPULATION

Tabel 3.1.1 Penduduk, Laju Pertumbuhan Penduduk, Distribusi Persentase Penduduk, Kepadatan Penduduk, Rasio Jenis Kelamin Penduduk Menurut Kecamatan di Kabupaten Tulang Bawang, 2022
Population, Population Growth Rate, Percentage Distribution of Population, Population Density, Population Sex Ratio by Subdistrict in Tulang Bawang Regency, 2022

Kecamatan Subdistrict	Penduduk (ribu) Population (thousand)	Laju Pertumbuhan Penduduk per Tahun 2021–2022 Annual Population Growth Rate (%) 2021–2022
(1)	(2)	(3)
Banjar Agung	44,050	0,13
Banjar Margo	40,192	0,13
Banjar Baru	15,122	0,14
Gedung Aji	14,547	0,13
Penawar Aji	20,764	0,14
Meraksa Aji	15,586	0,13
Menggala	51,060	0,14
Penawar Tama	30,668	0,13
Rawajitu Selatan	31,450	0,14
Gedung Meneng	35,723	0,13
Rawajitu Timur	16,841	0,13
Rawa Pitu	18,164	0,13
Gedung Aji Baru	24,715	0,13
Dente Teladas	56,614	0,13
Menggala Timur	15,712	0,13
Tulang Bawang	431,208	0,13

Lanjutan Tabel/*Continued Table* 3.1.1

Kecamatan <i>Subdistrict</i>	Persentase Penduduk <i>Percentage of Total Population</i>	Kepadatan Penduduk per km ² <i>Population Density per sq.km</i>
(1)	(4)	(5)
Banjar Agung	10,22	190,79
Banjar Margo	9,32	302,31
Banjar Baru	3,51	113,74
Gedung Aji	3,37	127,08
Penawar Aji	4,82	198,79
Meraksa Aji	3,61	164,57
Menggala	11,84	148,43
Penawar Tama	7,11	145,67
Rawajitu Selatan	7,29	253,75
Gedung Meneng	8,28	54,37
Rawajitu Timur	3,91	95,34
Rawa Pitu	4,21	107,36
Gedung Aji Baru	5,73	259,18
Dente Teladas	13,13	82,57
Menggala Timur	3,64	81,19
Tulang Bawang	100,00	124,40

Lanjutan Tabel/Continued Table 3.1.1

Kecamatan Subdistrict	Rasio Jenis Kelamin Penduduk Population Sex Ratio
(1)	(6)
Banjar Agung	103,85
Banjar Margo	105,22
Banjar Baru	104,13
Gedung Aji	107,25
Penawar Aji	106,48
Meraksa Aji	105,43
Menggala	103,67
Penawar Tama	105,08
Rawajitu Selatan	104,93
Gedung Meneng	111,59
Rawajitu Timur	116,30
Rawa Pitu	112,37
Gedung Aji Baru	108,23
Dente Teladas	109,38
Menggala Timur	103,60
Tulang Bawang	106,83

Sumber/Source: BPS, Proyeksi Penduduk/BPS, Population Projection

Tabel
Table 3.1.2

Jumlah Penduduk Menurut Kelompok Umur dan Jenis Kelamin di Kabupaten Tulang Bawang, 2022
Population by Age Groups and Sex in Tulang Bawang Regency, 2022

Kelompok Umur <i>Age Groups</i>	Jenis Kelamin/ <i>Sex</i>		
	Laki-Laki <i>Male</i>	Perempuan <i>Female</i>	Jumlah <i>Total</i>
(1)	(2)	(3)	(4)
0–4	19 090	18 251	37 341
5–9	20 233	19 324	39 557
10–14	19 829	18 496	38 325
15–19	17 936	16 431	34 367
20–24	17 656	16 976	34 632
25–29	18 624	17 810	36 434
30–34	17 814	17 457	35 271
35–39	16 485	16 450	32 935
40–44	15 552	15 868	31 420
45–49	15 351	14 712	30 063
50–54	13 829	11 450	25 279
55–59	10 117	8 696	18 813
60–64	7 295	6 225	13 520
65–69	5 577	4 473	10 050
70–74	3 789	3 003	6 792
75+	3 549	2 860	6 409
Tulang Bawang	222 726	208 482	431 208

Sumber/*Source*: BPS, Proyeksi Penduduk/*BPS, Population Projection*

Tabel
Table 3.1.3**Penduduk Berdasarkan KTP Menurut Kecamatan di
Kabupaten Tulang Bawang, 2022**
*Population Based on Identity Card by Subdistrict in Tulang
Bawang Regency, 2022*

Kecamatan Subdistrict	Penduduk (ribu) Population (thousand)
(1)	(2)
Banjar Agung	44,290
Banjar Margo	41,304
Banjar Baru	15,608
Gedung Aji	14,718
Penawar Aji	21,213
Meraksa Aji	15,964
Menggala	51,574
Penawar Tama	32,245
Rawajitu Selatan	31,593
Gedung Meneng	31,724
Rawajitu Timur	15,094
Rawa Pitu	18,440
Gedung Aji Baru	25,343
Dente Teladas	54,556
Menggala Timur	15,640
Tulang Bawang	429,306

Sumber/Source: Dinas Kependudukan dan Pencatatan Sipil Kabupaten Tulang Bawang/ Department of Population and Civil Registration of Tulang Bawang Regency

**3.2 KETENAGAKERJAAN
EMPLOYMENT**

Tabel 3.2.1 Jumlah Penduduk Berumur 15 Tahun Keatas Menurut Jenis Kegiatan Selama Seminggu yang Lalu dan Jenis Kelamin di Kabupaten Tulang Bawang, 2022
Population Aged 15 Years and Over by Type of Activity During The Previous Week and Sex in Tulang Bawang Regency, 2022

Kegiatan Utama <i>Main Activity</i>	Jenis Kelamin/Sex		
	Laki-Laki <i>Male</i>	Perempuan <i>Female</i>	Laki-Laki+ Perempuan <i>Male+Female</i>
(1)	(2)	(3)	(4)
I. Angkatan Kerja/<i>Economically Active</i>	155 333	70 268	225 601
1. Bekerja/ <i>Working</i>	149 852	67 808	217 660
2. Pengangguran Terbuka/ <i>Unemployment</i>	5 481	2 460	7 941
II. Bukan Angkatan Kerja/<i>Not Economically Active</i>	22 868	94 159	117 027
1. Sekolah/ <i>Attending School</i>	12 424	11 774	24 198
2. Mengurus Rumah Tangga/ <i>Housekeeping</i>	6 548	80 931	87 479
3. Lainnya/ <i>Others</i>	3 896	1 454	5 350
Jumlah/<i>Total</i>	178 201	164 427	342 628

Sumber/Source: BPS, Survei Angkatan Kerja Nasional (Sakernas) Agustus/BPS-Statistics Indonesia, August National Labor Force Survey

Tabel
Table 3.2.2

Penduduk Berumur 15 Tahun ke Atas Menurut Pendidikan Tertinggi yang Ditamatkan dan Jenis Kegiatan Selama Seminggu yang Lalu di Kabupaten Tulang Bawang, 2022
Population 15 Years of Age and Over by Educational Attainment and Type of Activity During the Previous Week in Tulang Bawang Regency, 2022

Pendidikan Tertinggi yang Ditamatkan ¹ <i>Educational Attainment¹</i>	Angkatan Kerja/ <i>Economically Active</i>			Persentase Bekerja terhadap Angkatan Kerja <i>Percentage of Working to Economically Active</i>
	Bekerja <i>Working</i>	Pengangguran ² <i>Unemployment²</i>	Jumlah Angkatan Kerja <i>Total of Economically Active</i>	
(1)	(2)	(3)	(4)	(5)
0	88 941	1 900	90 841	97,91
1	54 887	1 634	56 521	97,11
2	62 616	4 109	66 725	93,84
3	11 216	298	11 514	97,41
Jumlah/Total	217 660	7 941	225 601	96,48

Lanjutan Tabel/*Continued Table 3.2.2*

Pendidikan Tertinggi yang Ditamatkan ¹ Educational Attainment ¹	Bukan Angkatan Kerja Not Economically Active	Jumlah Total	Persentase Angkatan Kerja terhadap Penduduk Usia Kerja Percentage of Economically Active to Working Age Population
(1)	(6)	(7)	(8)
0	48 150	138 991	65,36
1	41 623	98 144	57,59
2	25 603	92 328	72,27
3	1 651	13 165	87,46
Jumlah/Total	117 027	342 628	65,84

Catatan/Note: ¹ 0. ≤ Sekolah Dasar (SD)/≤ *Primary School*
 1. Sekolah Menengah Pertama/*Junior High School*
 2. Sekolah Menengah Atas/*Senior High School*
 3. Perguruan Tinggi/*Collage*
² 1. Mencari pekerjaan/*Looking for work*
 2. Mempersiapkan usaha/*Establishing a new business/firm*
 3. Merasa tidak mungkin mendapat pekerjaan/*Feeling hopeless in looking for work (discouraged job seekers)*
 4. Sudah punya pekerjaan tetapi belum mulai bekerja/*Having job already but not starting to work yet*
 Sumber/Source: BPS, Survei Angkatan Kerja Nasional (Sakernas) Agustus/BPS-Statistics Indonesia, August National Labor Force Survey

Tabel
Table 3.2.3

Penduduk Berumur 15 Tahun Ke Atas yang Bekerja Selama Seminggu yang Lalu Menurut Status Pekerjaan Utama dan Jenis Kelamin di Kabupaten Tulang Bawang, 2022
Population 15 Years of Age and Over who Worked During The Previous Week by Main Employment Status and Sex in Tulang Bawang Regency, 2022

Status Pekerjaan Utama <i>Main Employment Status</i>	Laki-Laki <i>Male</i>	Perempuan <i>Female</i>	Jumlah <i>Total</i>
(1)	(2)	(3)	(4)
Berusaha sendiri <i>Own account worker</i>	42 946	14 488	57 434
Berusaha dibantu buruh tidak tetap/buruh tidak dibayar <i>Employer assisted by temporary worker/unpaid worker</i>	29 491	10 231	39 722
Berusaha dibantu buruh tetap/buruh dibayar <i>Employer assisted by permanent worker/paid worker</i>	6 716	1 211	7 927
Buruh/Karyawan/Pegawai/ <i>Employee</i>	41 538	16 682	58 220
Pekerja bebas <i>Casual worker</i>	17 627	2 314	19 941
Pekerja keluarga/tak dibayar <i>Family worker/unpaid worker</i>	11 534	22 882	34 416
Jumlah/Total	149 852	67 808	217 660

Sumber/Source: BPS, Survei Angkatan Kerja Nasional (Sakernas) Agustus/BPS-Statistics Indonesia, August National Labor Force Survey

SOSIAL & KESEJAHTERAAN RAKYAT

4

Social and Welfare

ANGKA PARTISIPASI MURNI

Menunjukkan Seberapa Banyak Penduduk Usia Sekolah yang sudah dapat memanfaatkan fasilitas pendidikan sesuai jenjang pendidikannya

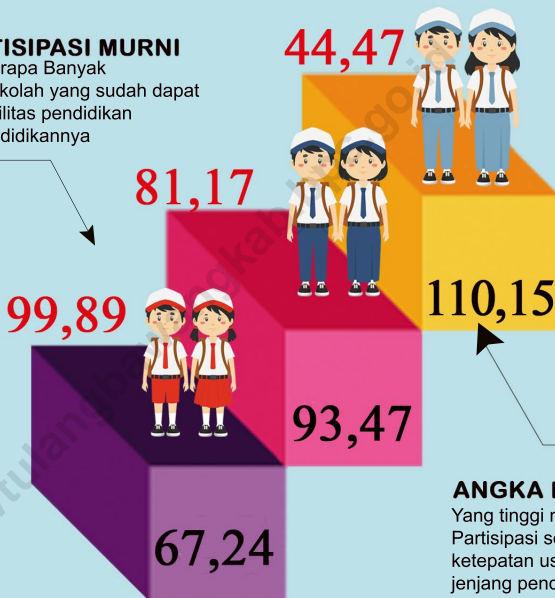

ANGKA PARTISIPASI KASAR

Yang tinggi menunjukkan tingginya tingkat Partisipasi sekolah tanpa memperhatikan ketepatan usia sekolah pada jenjang pendidikannya

Penduduk Usia 15+ Melek Huruf
96,13



Sumber : BPS, Survei Sosial Ekonomi Nasional (Susenas)

PENJELASAN TEKNIS

1. Tidak/belum pernah sekolah adalah mereka yang tidak pernah atau belum pernah terdaftar dan tidak pernah atau belum pernah aktif mengikuti pendidikan di suatu jenjang pendidikan formal. Termasuk juga yang tamat/belum tamat taman kanak-kanak tetapi tidak melanjutkan ke sekolah dasar.
2. Masih bersekolah adalah mereka yang terdaftar dan aktif mengikuti pendidikan formal dan nonformal (Paket A, B, atau C), baik pendidikan dasar, menengah maupun pendidikan tinggi. Bagi mahasiswa yang sedang cuti dianggap masih bersekolah.
3. Tidak bersekolah lagi adalah mereka yang pernah terdaftar dan aktif mengikuti pendidikan di suatu jenjang pendidikan formal dan nonformal (Paket A, B, atau C), tetapi pada saat pencacahan tidak lagi terdaftar dan tidak aktif mengikuti pendidikan.
4. Tamat sekolah adalah menyelesaikan pelajaran yang ditandai dengan lulus ujian akhir pada kelas atau tingkat terakhir suatu jenjang pendidikan di sekolah negeri maupun swasta dengan mendapatkan tanda tamat belajar/ijazah. Seseorang yang belum mengikuti pelajaran pada kelas tertinggi tetapi telah mengikuti ujian akhir dan lulus dianggap tamat sekolah.

TECHNICAL NOTES

1. *Not/never attending school is someone who has never attended or never been registered in a formal education, such as primary, secondary, and tertiary education. Those who just completed kindergarten are considered as never attended school.*
2. *Attending school is someone who is currently attending primary, secondary, or tertiary education, including package A, package B, or package C. College student who postpones his/her study is considered as attending school.*
3. *Not attending school anymore is someone who had enrolled and participated in formal and non-formal education in the past including package A, package B, or package C, but currently does not attend school.*
4. *Completed particular level of education is someone who has completed particular level of education in private or public school and accepting graduation certificate. Someone who has never attended the highest grade but passed the final exam is considered as completed particular level of education.*

5. Dapat membaca dan menulis artinya dapat membaca dan menulis kata-kata/kalimat sederhana dengan suatu aksara tertentu.
6. Jalur Pendidikan di Kabupaten Tulang Bawang terdiri atas 1) pendidikan formal, 2) pendidikan nonformal, dan 3) pendidikan informal yang ketiganya dapat saling melengkapi dan memperkaya (Undang-Undang No. 20 Tahun 2013 tentang Sistem Pendidikan Nasional).
7. Jenjang Pendidikan Formal terdiri atas pendidikan dasar, pendidikan menengah, dan pendidikan tinggi. Jenis pendidikan yang diajarkan mencakup pendidikan umum, kejuruan, akademik, profesi, vokasi, keagamaan, dan khusus.
 - a. Pendidikan Dasar berbentuk Sekolah Dasar (SD) dan Madrasah Ibtidaiyah (MI) atau bentuk lain yang sederajat serta Sekolah Menengah Pertama (SMP) dan Madrasah Tsanawiyah (MTs), atau bentuk lain yang sederajat.
 - b. Pendidikan Menengah berbentuk Sekolah Menengah Atas (SMA), Madrasah Aliyah (MA), Sekolah Menengah Kejuruan (SMK), dan Madrasah Aliyah Kejuruan (MAK), atau bentuk lain yang sederajat.
 - c. Pendidikan Tinggi
5. *Able to read and write is the ability to read and write at least a simple sentence in any letter of alphabets.*
6. *The Education System in Kabupaten Tulang Bawang consists of 1) a formal education, 2) non-formal education, and 3) informal education that all three can be complementary and enriching (Law No. 20 Year 2013 about The National Education System).*
7. *The Formal Education Level consists of primary education, secondary education, and high education. The kind of education that taught consists of general education, vocational, academic, professional, religious, and specific education.*
 - a. *The Primary Education consists of Elementary School and Islamic Elementary School or other equivalent forms and Junior High School and MTs, or other equivalent forms.*
 - b. *The Secondary Education consists of the senior high school, MA, Vocational School, and Vocational Madrasah Aliyah, or other equivalent forms.*
 - c. *The High Education consists*

- merupakan jenjang pendidikan setelah pendidikan menengah yang mencakup program pendidikan diploma, sarjana, magister, spesialis, dan doktor yang diselenggarakan oleh perguruan tinggi. Perguruan tinggi dapat berbentuk akademi, politeknik, sekolah tinggi, institut, atau universitas.
8. Rumah Sakit adalah tempat pemeriksaan dan perawatan kesehatan, biasanya berada di bawah pengawasan dokter/tenaga medis, yang melayani penderita yang sakit untuk berobat rawat jalan atau rawat inap.
9. Rumah Sakit Bersalin adalah rumah sakit khusus untuk persalinan, dilengkapi pelayanan spesialis pemeriksaan kehamilan, persalinan, rawat inap dan rawat jalan ibu dan anak yang berada di bawah pengawasan dokter spesialis kandungan.
10. Rumah Bersalin adalah sarana pelayanan kesehatan dengan izin sebagai rumah bersalin, dilengkapi pelayanan pemeriksaan kehamilan, persalinan serta pemeriksaan ibu dan anak yang berada di bawah pengawasan bidan senior.
11. Poliklinik adalah sarana kesehatan yang dipakai untuk pelayanan berobat jalan, biasanya berada di bawah pengawasan dokter/
- of the education level after the secondary education that consists of diplomas, bachelor, master, specialist, and doctoral degrees that are held by the college. The colleges can be academy, polytechnic, high school, institute, or university.*
8. *Hospital is a place for health check, usually controlled/supervised by doctors/medical personnel to serve the ill patients to get outpatient or inpatient treatment services.*
9. *Maternity Hospital is a specialized hospital for childbirth, has specialist inspection service to pregnancy, childbirth, hospitalization and outpatient for mothers and children that is under the supervision of an obstetrician.*
10. *Maternity House is health care facility with a license as a maternity house, equipped with prenatal care, childbirth and examination of mothers and children which is under the supervision of a senior midwife.*
11. *Polyclinic is a health facility in which to get outpatient services, usually under the control of doctor/ medical personnel.*

tenaga medis.

12. Puskesmas (Pusat Kesehatan Masyarakat) adalah unit pelaksana teknis dinas kesehatan kabupaten/kotayang mempunyai fungsi utama sebagai penyelenggara pelayanan kesehatan tingkat pertama. Wilayah kerja puskesmas maksimal adalah satu kecamatan dan untuk dapat menjangkau wilayah kerjanya, puskesmas mempunyai jaringan pelayanan yang meliputi unit Puskesmas Pembantu (Pustu), unit Puskesmas Keliling (Puskel), dan unit bidan desa/komunitas (Peraturan Menteri Kesehatan RI No. 75 Tahun 2016 Tentang Pusat Kesehatan Masyarakat).
13. Apotek adalah suatu tempat tertentu yang digunakan untuk melakukan pekerjaan kefarmasian, dan penyaluran/penjualan obat atau bahan farmasi dan perbekalan kesehatan lainnya kepada masyarakat yang dikelola oleh tenaga apoteker (Peraturan Menteri Kesehatan RI No. 1332 Tahun 2002 Tentang Perubahan Atas Peraturan Menteri Kesehatan RI No. 922/MENKES/PER/X/1993 Tentang Ketentuan dan Tata Cara Pemberian Izin Apotek).
14. Imunisasi adalah memasukkan kuman atau racun penyakit tertentu yang sudah dilemahkan (vaksin) ke dalam tubuh dengan cara disuntik atau diminum
12. *Public Health Center is technical implementation unit of regency health department that have the primary function as a first-level health care providers. The working area standard of public health center is one district and to reach their working areas, public health centers have a service network covering subsidiary of public health center, mobile public health center units, and midwife units (Regulation of the Minister of Health of Kabupaten Tulang Bawang Number 75 Year 2016 about Public Health Center).*
13. *Pharmacy is a specific place that is used for pharmaceutical jobs, and distribution/sale of drugs/ pharmaceuticals and other medical supplies to people that are administered by trained pharmacist (Regulation of the Minister of Health of Kabupaten Tulang Bawang Number 1332 Year 2002 about the Changes of Regulation of the Minister of Health of Kabupaten Tulang Bawang Number 922/MENKES/PER/X/1993 about Pro-vision and Procedures for Administration of Licensed Pharmacies).*
14. *Immunization is putting enervated microbe of a certain disease into human body by injection or drinking (dropping into mouth) to make the body immune to that*

(ditetaskan dalam mulut) dengan maksud agar terjadi kekebalan tubuh terhadap penyakit tersebut.

15. Keluhan kesehatan adalah keadaan seseorang yang mengalami gangguan kesehatan atau kejiwaan, baik karena penyakit akut, penyakit kronis, kecelakaan, kriminal, atau hal lain.
 16. Mengobati sendiri adalah upaya oleh anggota rumah tangga/keluarga dengan melakukan pengobatan sendiri tanpa datang ke tempat fasilitas kesehatan atau memanggil dokter/petugas kesehatan ke rumahnya (misal minum obat modern, jamu, kerokan, kompres, kop, pijat) agar sembuh atau menjadi lebih ringan keluhan kesehatannya.
 17. Angka penemuan kasus tuberkulosis adalah jumlah kasus baru tuberkulosis (TB) dan kasus TB yang didiagnosis kambuh yang diobati dalam program penanggulangan TB nasional dan dilaporkan kepada WHO, dibagi dengan perkiraan WHO terhadap jumlah kasus insiden tuberkulosis pada tahun yang sama, dinyatakan sebagai persentase.
 18. Angka keberhasilan pengobatan tuberkulosis smear positive/Basil Tahan Asam (BTA) positif adalah proporsi (dinyatakan sebagai persentase) kasus TB BTA positif yang terdaftar di bawah program pengendalian TB nasional pada tahun tertentu yang dinyatakan
- disease.*
15. *Health complaint is a condition where a person has health or mental problems because of acute illness, chronically illness, accident, crimes, or others.*
 16. *Self treatment is an effort of household members/family to have a health treatment by themselves without visiting health facilities or a doctor/health personnel (for instance, by taking modern medicine, herb medicine, chief with a coin, compress, cupping suction, massage) in order to recover from illness or reduce the health complaint.*
 17. *The case detection rate for all forms of tuberculosis is the number of new and replase tuberculosis cases diagnosed and treated in national tuberculosis control programmes and notified to WHO, divided by WHO's estimate of the number of incident tuberculosis cases for the same year, expressed as a percentage.*
 18. *The treatment success rate for new pulmonary smear-positive tuberculosis cases is the proportion (expressed as a percentage) of new smear-positive tuberculosis cases registered under a national tuberculosis control programme in a given year that succesfully*

- berhasil menyelesaikan pengobatan. Dengan atau tanpa bukti bakteriologi keberhasilan (“sembuh” dan “menyelesaikan pengobatan” masing-masing).
19. Kasus kumulatif AIDS adalah kumulatif kasus AIDS sampai dengan referensi waktu tertentu.
 20. BCG (Bacillus Calmette Guerin) merupakan vaksinasi untuk mencegah penyakit TBC, diberikan pada bayi baru lahir atau anak, dengan suntikan pada kulit pangkal lengan atas. Bekas suntikan kemudian akan membentuk tonjolan kecil jaringan parut pada kulit lengan atas. Suntikan BCG diberikan kepada anak sebanyak 1 kali.
 21. DPT (Difteri, Pertusis, Tetanus) merupakan vaksin untuk mencegah penyakit Difteri, Pertusis, dan Tetanus yang diberikan pada bayi berumur 3 bulan ke atas, dengan suntikan pada paha, diulang 1 bulan dan 2 bulan kemudian, sehingga suntikan imunisasi DPT lengkap pada balita berjumlah 3 kali (kadang-kadang selang waktu antar suntikan bisa lebih dari 1 bulan).
 22. Luas lantai adalah luas lantai yang ditempati dan digunakan untuk keperluan sehari-hari (sebatas atap).
 23. Air leding adalah sumber air yang berasal dari air yang telah melalui proses penjernihan
19. *Cummulative AIDS case is cummulative AIDS cases with reference to a particular time.*
 20. *BCG (Bacillus Calmette Guerin) is a vaccine to prevent TBC disease, given to newborns or children, by injection at the base of the skin of the upper arm. Injection site will form little bumps of scar tissue in the skin of the upper arm. BCG injections given to children 1 times.*
 21. *DPT (Diphtheria, Pertussis, Tetanus) is a vaccine to prevent the diphtheria, pertussis, and tetanus disease, given to infants aged 3 months and above, with a shot in the thigh, repeated one month and two months later, so that the complete DPT immunization shots at toddler totaling 3 times (sometimes the time interval between injections can be more than 1 month).*
 22. *Floor area is the total area which is occupied and utilized daily.*
 23. *Pipe water is a water source that comes from water that has been through a process of purification*

- dan penyehatan sebelum dialirkan kepada konsumen melalui instalasi berupa saluran air. Sumber air ini biasanya diusahakan oleh PAM/PDAM/BPAM. Termasuk dalam hal ini air leding yang didapat secara eceran.
24. Sumur terlindung adalah air yang berasal dari dalam tanah yang digali dan lingkaran sumur tersebut dilindungi oleh tembok paling sedikit 0,8 meter di atas tanah dan 3 meter ke bawah tanah, serta ada lantai semen sejauh 1 meter dari lingkaran sumur.
25. Status penguasaan bangunan tempat tinggal milik sendiri adalah jika tempat tinggal tersebut pada waktu pencacahan betul-betul sudah milik kepala rumah tangga atau salah seorang anggota rumah tangga. Rumah yang dibeli secara angsuran melalui kredit bank atau rumah dengan status sewa beli dianggap rumah milik sendiri.
26. Peristiwa tindak pidana yang dilaporkan ialah setiap peristiwa yang diterima kepolisian dari laporan masyarakat, atau peristiwa dimana pelakunya tertangkap tangan oleh kepolisian.
27. Jumlah tindak pidana menggambarkan jumlah kasus tindak pidana yang terjadi pada kurun waktu tertentu.
- and sanitation before distribute to consumers through an installation of water lines. This water source is usually distributed by PAM/PDAM/BPAM. This include a pipe water that sold at retail.*
24. *Protected wells is water that comes from the soil were excavated and the circumference of the well was protected by walls at least 0.8 meters above ground and 3 meters underground, and cement floor as far as 1 meter from the well circumference.*
25. *Own ownership property status is a status of dwelling occupied belongs to the head of household or one of the household member. Houses bought through bank credit or houses with leasing status were also categorized as an own property.*
26. *Reported crime incidence includes all criminal cases reported and received by police office, and all crimes caught by police.*
27. *Crime total refers to the number of criminal cases occurring during a given period.*

28. Resiko penduduk terjadi tindak pidana per 100.000 penduduk

$$= \frac{\text{Jumlah tindak pidana tahun } t}{\text{Jumlah penduduk tahun } t} \times 100.000$$

Resiko penduduk terjadi tindak pidana per 100.000 penduduk mengindikasikan peluang penduduk berisiko terkena tindak pidana. Biasanya dinyatakan dalam setiap 100.000 penduduk.

29. Selang waktu terjadi tindak pidana tahun t

$$= \frac{365 \times 24 \times 60 \times 60}{\text{Jumlah tindak pidana tahun } t} \times (\text{detik})$$

Selang waktu terjadi tindak pidana tahun t mengindikasikan selang waktu terjadinya satu tindak kejahatan dengan kejahatan yang lain.

30. Persentase penyelesaian tindak pidana

$$= \frac{\text{Jumlah tindak pidana yang diselesaikan}}{\text{Jumlah peristiwa tindak pidana yang dilaporkan}} \times 100\%$$

Persentase penyelesaian peristiwa tindak pidana menyatakan persentase penyelesaian tindak pidana oleh polisi. Suatu tindak pidana dinyatakan sebagai kasus yang selesai di tingkat kepolisian, apabila:

1. berkas perkaranya sudah siap untuk diserahkan atau telah diserahkan kepada kejaksaan;
2. dalam hal delik aduan, pengaduannya dicabut dalam tenggang waktu yang telah ditentukan menurut undang-undang;

28. *Crime rate*

$$= \frac{\text{Number of criminal cases year } t}{\text{Total population year } t} \times 100.000$$

Crime rate indicates the probability of population exposed to risk of crime, expressed in every 100,000 people.

29. *Crime clock*

$$= \frac{365 \times 24 \times 60 \times 60}{\text{Number of criminal cases year } t} \times (\text{second})$$

Crime clock indicates the time interval of occurrence between one crime to another crime.

30. *Crime clearance rate*

$$= \frac{\text{Number of cleared criminal cases}}{\text{Number of reported criminal cases}} \times 100\%$$

Crime clearance rate refers to percentage of crime clearance by police. A criminal case is categorized as a cleared case by police, if:

1. *All documents are ready to submit or already submitted to justice court;*
2. *In the case of attense that warrants complaint, the complaint was withdraw within a given period state in the law;*

3. telah diselesaikan oleh kepolisian berdasarkan azas *plichtmatigheid* (kewajiban berdasarkan kewenangan hukum);
 4. kasus yang dimaksud tidak termasuk kompetensi kepolisian
 5. tersangka meninggal dunia;
 6. kasus kadaluwarsa.
31. Bencana Alam adalah peristiwa atau serangkaian peristiwa yang mengancam dan mengganggu kehidupan / penghidupan masyarakat yang disebabkan oleh faktor alam antara lain berupa gempa bumi, tsunami, gunung meletus, banjir, kekeringan, angin topan, dan tanah longsor sehingga mengakibatkan kerugian materi maupun non-materi.
 32. Korban meninggal adalah orang yang dilaporkan tewas atau meninggal dunia akibat bencana.
 33. Korban hilang adalah orang yang dilaporkan hilang atau tidak ditemukan atau tidak diketahui keberadaannya setelah terjadi bencana.
 34. Korban luka/sakit adalah orang yang mengalami luka-luka atau sakit, dalam keadaan luka ringan, luka sedang maupun luka parah/berat, baik yang berobat jalan maupun rawat inap.
 35. Rusak Berat adalah kriteria kerusakan yang mengakibatkan bangunan roboh atau sebagian besar komponen struktur rusak.
3. *The case was cleared by police based on the principle of *plichtmatigheid* (obligation on the basis of law authority);*
 4. *The case was not the responsibility of police office;*
 5. *The suspect died;*
 6. *The case was out of date.*
31. *Natural Disaster is an event or series of events that threaten and disrupt the lives and livelihoods caused by natural factors such as: earthquake, tsunami, volcanic eruption, flood, flash flood, drought, typhoon/ cyclone, and landslide so it can lead to result in loss of material and non-material.*
 32. *Fatality is a person reported killed or death in the wake of a disaster.*
 33. *Missing person is a person reported missing or who cannot be located or who cannot be accounted for in the wake of a disaster.*
 34. *Casualty is a person suffering injury or illness, in a state of light injury, moderate injury, or heavy injury, which in undergoing treatment as either an outpatient or inpatient.*
 35. *Severely damaged is the criteria of damage that resulted most buildings collapsed or damaged its structural components.*

36. Rusak sedang adalah kriteria kerusakan yang mengakibatkan sebagian kecil komponen struktur rusak, dan komponen penunjang rusak namun bangunan masih tetap berdiri.
37. Rusak ringan adalah kriteria kerusakan yang mengakibatkan sebagian komponen struktur retak (struktur masih bisa digunakan) dan bangunan masih tetap berdiri.
38. Untuk mengukur kemiskinan, BPS menggunakan konsep kemampuan memenuhi kebutuhan dasar (basic needs approach). Dengan pendekatan ini, kemiskinan dipandang sebagai ketidakmampuan dari sisi ekonomi untuk memenuhi kebutuhan dasar makanan dan bukan makanan yang diukur dari sisi pengeluaran. Metode yang digunakan adalah menghitung Garis Kemiskinan (GK), yang terdiri dari dua komponen yaitu Garis Kemiskinan Makanan (GKM) dan Garis Kemiskinan Non-Makanan (GKNM). Penghitungan Garis Kemiskinan dilakukan secara terpisah untuk daerah perkotaan dan perdesaan.
39. Penduduk miskin adalah penduduk yang memiliki rata-rata pengeluaran per kapita per bulan di bawah Garis Kemiskinan.
40. Garis Kemiskinan Makanan (GKM) merupakan nilai pengeluaran kebutuhan minimum makanan yang disetarakan dengan 2.100
36. *Damaged is the criteria of damage that resulted defective fraction of structural components and supporting components damaged, but the building still stands.*
37. *Lightly damaged is the criteria of damage that resulted partially cracked structural components, but the structure still can be used and the building still stands.*
38. *To measure poverty, BPS-Statistics Kabupaten Tulang Bawang has used the concept of basic needs approach. Therefore, poverty is viewed as economic inability to fulfill food and non-food basic needs which are measured by consumption/expenditure. The method used is calculating poverty line, which consists of two components that are Food Poverty Line (FPL) and Non-Food Poverty Line (NFPL). The poverty line was calculated separately for urban and rural areas.*
39. *Person whose expenditure per capita per month is below the poverty line is considered to be poor.*
40. *The Food Poverty Line refers to the daily minimum requirement of 2,100 kcal per capita per day. The Non-Food Poverty Line refers*

kkalori per kapita per hari. Garis Kemiskinan Non-Makanan (GKNM) adalah kebutuhan minimum untuk perumahan, sandang, pendidikan, kesehatan, dan kebutuhan dasar lainnya.

41. Ukuran Kemiskinan

- a. Head Count Index (HCI-P0) adalah persentase penduduk miskin yang berada di bawah Garis Kemiskinan (GK).
- b. Indeks Kedalaman Kemiskinan (Poverty Gap Index-P1) merupakan ukuran rata-rata kesenjangan pengeluaran masing-masing penduduk miskin terhadap garis kemiskinan. Semakin tinggi nilai indeks, semakin jauh rata-rata pengeluaran penduduk dari garis kemiskinan.
- c. Indeks Keparahan Kemiskinan (Poverty Severity Index-P2) memberikan gambaran mengenai penyebaran pengeluaran di antara penduduk miskin. Semakin tinggi nilai indeks, semakin tinggi ketimpangan pengeluaran di antara penduduk miskin.

Foster-Greer-Thorbecke

to the minimum requirement for household necessities for clothing, education, health, and other basic individual needs.

41. Poverty Measures

- a. *Head Count Index (HCI-P0) simply measures the percentage of the population that is counted as poor, often denoted by P0.*
- b. *Poverty Gap Index-P1 measures the extent to which individuals fall below the poverty line (the poverty gaps) as a proportion of the poverty line. Higher value of the index shows that the gap between average expenditure of the poor and the poverty line is wider.*
- c. *Poverty Severity Index-P2 describes inequality among the poor. This is simply a weighted sum of poverty gaps (as a proportion of the poverty line), where the weights are the proportionate poverty gaps themselves. Hence, by squaring the poverty gap index, the measure implicitly puts more weight on observations that fall well below the poverty line. Higher value of the index shows that inequality among the poor is higher.*

Foster-Greer-Thorbecke (1984)

(1984) merumuskan suatu ukuran yang digunakan untuk mengukur tingkat kemiskinan sebagai berikut:

$$P_a = \frac{1}{n} \sum_{i=1}^q \left[\frac{z - y_i}{z} \right]^a$$

dimana:

$a=0, 1, 2$

z =Garis kemiskinan

y_i =Rata-rata pengeluaran perkapita sebulan penduduk yang berada di bawah garis kemiskinan ($i=1,2,\dots,q$), $y_i < z$

q =Banyaknya penduduk yang berada di bawah garis kemiskinan

n =Jumlah penduduk

jika $a=0$ diperoleh Head Count Index (P0), jika $a=1$ diperoleh indeks kedalaman kemiskinan (Poverty Gap Index-P1) dan jika $a=2$ disebut indeks keparahan kemiskinan (Poverty Severity Index-P2).

42. Indeks Pembangunan Manusia (IPM) menjelaskan bagaimana penduduk dapat mengakses hasil pembangunan dalam memperoleh pendapatan, kesehatan, pendidikan dan sebagainya. IPM diperkenalkan oleh UNDP pada tahun 1990 dan dipublikasikan secara berkala dalam laporan tahunan Human Development Report (HDR). IPM dibentuk oleh 3 (tiga) dimensi

developed poverty measures that may be written as:

$$P_a = \frac{1}{n} \sum_{i=1}^q \left[\frac{z - y_i}{z} \right]^a$$

where:

$a=0, 1, 2$

z =the poverty line

y_i =Average expenditure per capita per month of the poor ($i=1,2,\dots,q$), $y_i < z$

q =the number of poor

n =the total population

if $a=0$ is obtained Head Count Index (P0), if $a=1$ is obtained Poverty Gap Index-P1, and if $a=2$ is obtained Poverty Severity Index-P2.

42. *The Human Development Index (HDI) explains how people can access development results in obtaining income, health, education and so forth. HDI was introduced by United Nations Development Programme (UNDP) in 1990 and published periodically in the annual report of the Human Development Report. HDI was formed by three basic dimensions: a long and healthy life; knowledge;*

dasar: Umur panjang dan hidup sehat; pengetahuan; dan standar hidup layak.

and a decent standard of living.

<https://tulangbawangkab.bps.go.id>

ULASAN

Dalam memenuhi pelayanan kesehatan masyarakat, Kabupaten Tulang Bawang telah memiliki 3 Rumah Sakit, 18 Poliklinik, 20 Puskesmas, dan 66 Puskesmas Pembantu dan 21 apotek. Seluruh sarana kesehatan tersebut tersebar di 15 kecamatan di seluruh wilayah Kabupaten Tulang Bawang.

Mayoritas penduduk di Kabupaten Tulang Bawang memeluk agama Islam (372569 jiwa), kemudian Hindu (10902 jiwa), Protestan (6678 jiwa), Katolik (2804 jiwa) dan budha (316 jiwa). Untuk tempat peribadatan terdapat 438 masjid, 109 gereja, 77 pura dan 5 vihara di seluruh Kabupaten Tulang Bawang.

Persentase penduduk miskin Kabupaten Tulang Bawang Tahun 2021 sebesar 9,33 persen, dibandingkan dengan tahun 2020 yang mencapai 9,35 persen.

DESCRIPTION

In fulfilling public health services, Tulang Bawang Regency already has 3 hospitals, 18 polyclinics, 20 health centers, and 66 sub-health centers and 21 pharmacies. All of these health facilities are spread across 15 districts throughout the Tulang Bawang Regency area.

The majority of the population in Tulang Bawang Regency embraced Islam (372569 people), then Hindu (10902 people), Protestants (6678 people), Catholics (2804 people) and Buddhism (316 people). For places of worship, there are 438 mosques, 109 churches, 77 temples and 5 monasteries throughout Tulang Bawang Regency.

The percentage of poor people in Tulang Bawang Regency in 2021 was 9.33 percent, compared to 2020 which reached 9.35 percent.

Gambar 4.1
Figures

Angka Partisipasi Murni (APM) dan Angka Partisipasi Kasar (APK) Menurut Jenjang Pendidikan di Kabupaten Tulang Bawang, 2021 dan 2022
Net Enrollment Rate and Gross Enrollment Ratio by Educational Level in Tulang Bawang Regency, 2021 and 2022



Sumber/Source :

Gambar 4.2
Figures

Persentase Penduduk Miskin di Kabupaten Tulang Bawang, 2013–2022
Percentage of Poor People in Tulang Bawang Regency, 2013–2022



Sumber/Source :

4.1 PENDIDIKAN EDUCATION

Tabel 4.1.1 Jumlah Sekolah, Guru, dan Murid Taman Kanak-Kanak (TK) di Bawah Kementerian Pendidikan dan Kebudayaan Menurut Kecamatan di Kabupaten Tulang Bawang, 2021/2022 dan 2022/2022
Number of Schools, Teachers, and Pupils in Kindergarten Under The Ministry of Education and Culture by Subdistrict in Tulang Bawang Regency, 2021/2022 and 2022/2022

Kecamatan Subdistrict	Sekolah/Schools					
	Negeri/Public		Swasta/Private		Jumlah/Total	
	2021/2022	2022/2022	2021/2022	2022/2022	2021/2022	2022/2022
(1)	(2)	(3)	(4)	(5)	(6)	(7)
Banjar Agung	1	...	18	...	19	...
Banjar Margo	-	...	22	...	22	...
Banjar Baru	-	...	4	...	4	...
Gedung Aji	-	...	5	...	5	...
Penawar Aji	-	...	11	...	11	...
Meraksa Aji	1	...	6	...	7	...
Menggala	2	...	11	...	13	...
Penawar Tama	-	...	14	...	14	...
Rawajitu Selatan	-	...	10	...	10	...
Gedung Meneng	-	...	12	...	12	...
Rawajitu Timur	-	...	9	...	9	...
Rawa Pitu	-	...	6	...	6	...
Gedung Aji Baru	-	...	9	...	9	...
Dente Teladas	-	...	14	...	14	...
Menggala Timur	-	...	3	...	3	...
Tulang Bawang	4	...	154	...	158	...

Lanjutan Tabel/*Continued Table 4.1.1*

Kecamatan Subdistrict	Guru ¹ /Teachers ¹					
	Negeri/Public		Swasta/Private		Jumlah/Total	
	2021/2022	2022/2022	2021/2022	2022/2022	2021/2022	2022/2022
(1)	(8)	(9)	(10)	(11)	(12)	(13)
Banjar Agung	12	...	68	...	80	...
Banjar Margo	-	...	72	...	72	...
Banjar Baru	-	...	14	...	14	...
Gedung Aji	-	...	20	...	20	...
Penawar Aji	-	...	39	...	39	...
Meraksa Aji	5	...	17	...	22	...
Menggala	18	...	45	...	63	...
Penawar Tama	-	...	48	...	48	...
Rawajitu Selatan	-	...	33	...	33	...
Gedung Meneng	-	...	71	...	71	...
Rawajitu Timur	-	...	35	...	35	...
Rawa Pitu	-	...	21	...	21	...
Gedung Aji Baru	-	...	34	...	34	...
Dente Teladas	-	...	44	...	44	...
Menggala Timur	-	...	8	...	8	...
Tulang Bawang	35	...	569	...	604	...

Lanjutan Tabel/*Continued Table 4.1.1*

Kecamatan Subdistrict	Murid/Pupils					
	Negeri/Public		Swasta/Private		Jumlah/Total	
	2021/2022	2022/2022	2021/2022	2022/2022	2021/2022	2022/2022
(1)	(14)	(15)	(16)	(17)	(18)	(19)
Banjar Agung	47	...	698	...	745	...
Banjar Margo	-	...	871	...	871	...
Banjar Baru	-	...	189	...	189	...
Gedung Aji	-	...	181	...	181	...
Penawar Aji	-	...	450	...	450	...
Meraksa Aji	72	...	178	...	250	...
Menggala	114	...	357	...	471	...
Penawar Tama	-	...	674	...	674	...
Rawajitu Selatan	-	...	448	...	448	...
Gedung Meneng	-	...	841	...	841	...
Rawajitu Timur	-	...	386	...	386	...
Rawa Pitu	-	...	329	...	329	...
Gedung Aji Baru	-	...	422	...	422	...
Dente Teladas	-	...	741	...	741	...
Menggala Timur	-	...	115	...	115	...
Tulang Bawang	233	...	6 880	...	7 113	...

Catatan/Note: ¹ Jumlah guru termasuk kepala sekolah dan guru/*The total of teachers including headmaster and teacher*

Sumber/Source: Kementerian Pendidikan dan Kebudayaan, Data Semester Ganjil/*Ministry of Educations and Culture, Odd semester report data*

Tabel
Table 4.1.2**Jumlah Sekolah, Guru, dan Murid Raudatul Athfal (RA)
di Bawah Kementerian Agama Menurut Kecamatan di
Kabupaten Tulang Bawang, 2021/2022 dan 2022/2022**
**Number of Schools, Teachers, and Pupils in Raudatul Athfal
(RA) Under The Ministry of Religious Affairs by Subdistrict in
Tulang Bawang Regency, 2021/2022 and 2022/2022**

Kecamatan Subdistrict	Sekolah/Schools		Guru/Teachers		Murid/Pupils	
	2021/2022	2022/2022	2021/2022	2022/2022	2021/2022	2022/2022
(1)	(2)	(3)	(4)	(5)	(6)	(7)
Banjar Agung	2	2	9	10	67	83
Banjar Margo	5	5	22	24	158	169
Banjar Baru	2	2	7	7	71	74
Gedung Aji	-	-	-	-	-	-
Penawar Aji	4	4	15	17	216	247
Meraksa Aji	1	1	4	4	59	47
Menggala	6	6	38	40	306	349
Penawar Tama	4	4	25	29	235	301
Rawajitu Selatan	4	4	18	22	202	342
Gedung Meneng	-	-	-	-	-	-
Rawajitu Timur	3	3	16	17	218	154
Rawa Pitu	1	1	4	2	81	95
Gedung Aji Baru	-	-	-	-	-	-
Dente Teladas	3	3	14	14	172	245
Menggala Timur	-	-	-	-	-	-
Tulang Bawang	35	35	172	186	1 785	2 106

Catatan/Note: Seluruh Raudatul Athfal (RA) berstatus swasta/All Raudatul Athfal (RA) are private
 Sumber/Source: Kementerian Agama, Data Semester Ganjil/Ministry of Religious Affairs, Odd semester report data

Tabel
Table 4.1.3

**Jumlah Sekolah, Guru, dan Murid Sekolah Dasar (SD)
di Bawah Kementerian Pendidikan dan Kebudayaan
Menurut Kecamatan di Kabupaten Tulang Bawang,
2021/2022 dan 2022/2022**
*Number of Schools, Teachers, and Pupils in Primary Schools
Under The Ministry of Education and Culture by Subdistrict
in Tulang Bawang Regency, 2021/2022 and 2022/2022*

Kecamatan Subdistrict	Sekolah/Schools					
	Negeri/Public		Swasta/Private		Jumlah/Total	
	2021/2022	2022/2022	2021/2022	2022/2022	2021/2022	2022/2022
(1)	(2)	(3)	(4)	(5)	(6)	(7)
Banjar Agung	14	14	4	5	18	19
Banjar Margo	14	14	4	4	18	18
Banjar Baru	8	8	-	-	8	8
Gedung Aji	10	10	-	-	10	10
Penawar Aji	11	11	1	1	12	12
Meraksa Aji	8	8	-	-	8	8
Menggala	22	22	3	3	25	25
Penawar Tama	17	17	1	1	18	18
Rawajitu Selatan	11	11	2	2	13	13
Gedung Meneng	10	10	10	11	20	21
Rawajitu Timur	10	10	-	-	10	10
Rawa Pitu	9	9	-	-	9	9
Gedung Aji Baru	14	14	-	-	14	14
Dente Teladas	14	14	13	13	27	27
Menggala Timur	6	6	2	2	8	8
Tulang Bawang	178	178	40	42	218	220

Lanjutan Tabel/Continued Table 4.1.3

Kecamatan Subdistrict	Guru ¹ /Teachers ¹					
	Negeri/Public		Swasta/Private		Jumlah/Total	
	2021/2022	2022/2022	2021/2022	2022/2022	2021/2022	2022/2022
(1)	(8)	(9)	(10)	(11)	(12)	(13)
Banjar Agung	220	231	47	62	267	293
Banjar Margo	195	202	29	34	224	236
Banjar Baru	114	120	-	-	114	120
Gedung Aji	112	116	-	-	112	116
Penawar Aji	124	129	8	8	132	137
Meraksa Aji	94	96	-	-	94	96
Menggala	368	390	25	42	393	432
Penawar Tama	190	194	6	7	196	201
Rawajitu Selatan	150	162	21	27	171	189
Gedung Meneng	130	141	132	140	262	281
Rawajitu Timur	120	117	-	-	120	117
Rawa Pitu	96	100	-	-	96	100
Gedung Aji Baru	148	148	-	-	148	148
Dente Teladas	205	234	99	91	304	325
Menggala Timur	86	93	15	15	101	108
Tulang Bawang	2 352	2 473	382	426	2 734	2 899

Lanjutan Tabel/Continued Table 4.1.3

Kecamatan Subdistrict	Murid/Pupils					
	Negeri/Public		Swasta/Private		Jumlah/Total	
	2021/2022	2022/2022	2021/2022	2022/2022	2021/2022	2022/2022
(1)	(14)	(15)	(16)	(17)	(18)	(19)
Banjar Agung	4 163	3 993	964	1 133	5 127	5 126
Banjar Margo	3 699	3 711	604	644	4 303	4 355
Banjar Baru	1 901	1 870	-	-	1 901	1 870
Gedung Aji	1 497	1 498	-	-	1 497	1 498
Penawar Aji	1 746	1 715	64	73	1 810	1 788
Meraksa Aji	1 520	1 450	-	-	1 520	1 450
Menggala	4 969	4 840	451	538	5 420	5 378
Penawar Tama	3 124	3 035	84	79	3 208	3 114
Rawajitu Selatan	2 494	2 426	463	404	2 957	2 830
Gedung Meneng	2 010	1 946	2 180	1 990	4 190	3 936
Rawajitu Timur	1 665	1 578	-	-	1 665	1 578
Rawa Pitu	1 556	1 479	-	-	1 556	1 479
Gedung Aji Baru	2 551	2 511	-	-	2 551	2 511
Dente Teladas	4 042	3 958	2 086	1 967	6 128	5 925
Menggala Timur	1 320	1 293	75	60	1 395	1 353
Tulang Bawang	38 257	37 303	6 971	6 888	45 228	44 191

Catatan/Note: ¹ Jumlah guru termasuk kepala sekolah dan guru/The total of teachers including headmaster and teacher
 Sumber/Source: Kementerian Pendidikan dan Kebudayaan, Sistem Data Pokok Pendidikan, data semester ganjil/Ministry of Educations and Culture, Basic Education Data System, odd semester report data

Tabel
Table 4.1.4

Jumlah Sekolah, Guru, dan Murid Madrasah Ibtidaiyah (MI) di Bawah Kementerian Agama Menurut Kecamatan di Kabupaten Tulang Bawang, 2021/2022 dan 2022/2022
Number of Schools, Teachers, and Pupils in Madrasah Ibtidaiyah (MI) Under The Ministry of Religious Affairs by Subdistrict in Tulang Bawang Regency, 2021/2022 and 2022/2022

Kecamatan Subdistrict	Sekolah/Schools					
	Negeri/Public		Swasta/Private		Jumlah/Total	
	2021/2022	2022/2022	2021/2022	2022/2022	2021/2022	2022/2022
(1)	(2)	(3)	(4)	(5)	(6)	(7)
Banjar Agung	-	-	1	1	1	1
Banjar Margo	-	-	2	2	2	2
Banjar Baru	-	-	1	1	1	1
Gedung Aji	-	-	-	-	-	-
Penawar Aji	1	1	1	1	2	2
Meraksa Aji	-	-	2	2	2	2
Menggala	1	1	3	3	4	4
Penawar Tama	-	-	2	2	2	2
Rawajitu Selatan	-	-	4	4	4	4
Gedung Meneng	-	-	1	1	1	1
Rawajitu Timur	-	-	3	3	3	3
Rawa Pitu	-	-	2	2	2	2
Gedung Aji Baru	-	-	2	2	2	2
Dente Teladas	-	-	6	6	6	6
Menggala Timur	-	-	-	-	-	-
Tulang Bawang	2	2	30	30	32	32

Lanjutan Tabel/*Continued Table 4.1.4*

Kecamatan Subdistrict	Guru/Teachers					
	Negeri/Public		Swasta/Private		Jumlah/Total	
	2021/2022	2022/2022	2021/2022	2022/2022	2021/2022	2022/2022
(1)	(8)	(9)	(10)	(11)	(12)	(13)
Banjar Agung	-	-	-	8	-	8
Banjar Margo	-	-	10	19	10	19
Banjar Baru	-	-	12	14	12	14
Gedung Aji	-	-	-	-	-	-
Penawar Aji	12	13	11	9	23	22
Meraksa Aji	-	-	25	28	25	28
Menggala	29	31	29	37	58	68
Penawar Tama	-	-	18	12	18	12
Rawajitu Selatan	-	-	43	47	43	47
Gedung Meneng	-	-	12	12	12	12
Rawajitu Timur	-	-	34	31	34	31
Rawa Pitu	-	-	23	23	23	23
Gedung Aji Baru	-	-	23	21	23	21
Dente Teladas	-	-	57	60	57	60
Menggala Timur	-	-	-	-	-	-
Tulang Bawang	41	44	297	321	338	365

Lanjutan Tabel/*Continued Table 4.1.4*

Kecamatan Subdistrict	Murid/Pupils					
	Negeri/Public		Swasta/Private		Jumlah/Total	
	2021/2022	2022/2022	2021/2022	2022/2022	2021/2022	2022/2022
(1)	(14)	(15)	(16)	(17)	(18)	(19)
Banjar Agung	-	-	-	88	-	88
Banjar Margo	-	-	278	296	278	296
Banjar Baru	-	-	243	304	243	304
Gedung Aji	-	-	-	-	-	-
Penawar Aji	174	158	158	94	332	252
Meraksa Aji	-	-	291	261	291	261
Menggala	503	502	385	328	888	830
Penawar Tama	-	-	227	238	227	238
Rawajitu Selatan	-	-	627	569	627	569
Gedung Meneng	-	-	156	105	156	105
Rawajitu Timur	-	-	243	217	243	217
Rawa Pitu	-	-	341	369	341	369
Gedung Aji Baru	-	-	240	226	240	226
Dente Teladas	-	-	1 217	1 184	1 217	1 184
Menggala Timur	-	-	-	-	-	-
Tulang Bawang	677	660	4 406	4 279	5 083	4 939

Catatan/Note:

Sumber/Source: Kementerian Agama, EMIS, Data Semester Ganjil/Ministry of Religious Affairs, EMIS, Odd semester report data

Tabel
Table 4.1.5

Jumlah Sekolah, Guru, dan Murid Sekolah Menengah Pertama (SMP) di Bawah Kementerian Pendidikan dan Kebudayaan Menurut Kecamatan di Kabupaten Tulang Bawang, 2021/2022 dan 2022/2022
Number of Schools, Teachers, and Pupils in Lower Secondary Schools Under The Ministry of Education and Culture by Subdistrict in Tulang Bawang Regency, 2021/2022 and 2022/2022

Kecamatan Subdistrict	Sekolah/Schools					
	Negeri/Public		Swasta/Private		Jumlah/Total	
	2021/2022	2022/2022	2021/2022	2022/2022	2021/2022	2022/2022
(1)	(2)	(3)	(4)	(5)	(6)	(7)
Banjar Agung	3	3	6	6	9	9
Banjar Margo	3	3	8	8	11	11
Banjar Baru	3	3	2	2	5	5
Gedung Aji	1	1	-	-	1	1
Penawar Aji	2	2	3	3	5	5
Meraksa Aji	3	3	-	-	3	3
Menggala	4	4	4	5	8	9
Penawar Tama	3	3	1	1	4	4
Rawajitu Selatan	2	2	2	2	4	4
Gedung Meneng	6	6	4	4	10	10
Rawajitu Timur	5	5	-	-	5	5
Rawa Pitu	4	4	3	3	7	7
Gedung Aji Baru	2	2	1	1	3	3
Dente Teladas	8	8	8	7	16	15
Menggala Timur	4	4	1	1	5	5
Tulang Bawang	53	53	43	43	96	96

Lanjutan Tabel/*Continued Table* 4.1.5

Kecamatan Subdistrict	Guru ¹ /Teachers ¹					
	Negeri/Public		Swasta/Private		Jumlah/Total	
	2021/2022	2022/2022	2021/2022	2022/2022	2021/2022	2022/2022
(1)	(8)	(9)	(10)	(11)	(12)	(13)
Banjar Agung	83	94	59	65	142	159
Banjar Margo	85	86	83	98	168	184
Banjar Baru	70	74	15	16	85	90
Gedung Aji	18	14	-	-	18	14
Penawar Aji	23	25	20	22	43	47
Meraksa Aji	52	54	-	-	52	54
Menggala	107	125	27	33	134	158
Penawar Tama	66	71	8	4	74	75
Rawajitu Selatan	41	42	18	16	59	58
Gedung Meneng	47	55	54	45	101	100
Rawajitu Timur	55	60	-	-	55	60
Rawa Pitu	45	44	13	13	58	57
Gedung Aji Baru	30	31	3	5	33	36
Dente Teladas	72	82	46	35	118	117
Menggala Timur	46	50	5	5	51	55
Tulang Bawang	840	907	351	357	1 191	1 264

Lanjutan Tabel/*Continued Table 4.1.5*

Kecamatan Subdistrict	Murid/Pupils					
	Negeri/Public		Swasta/Private		Jumlah/Total	
	2021/2022	2022/2022	2021/2022	2022/2022	2021/2022	2022/2022
(1)	(14)	(15)	(16)	(17)	(18)	(19)
Banjar Agung	1 484	1 453	688	766	2 172	2 219
Banjar Margo	1 207	1 176	1 543	1 646	2 750	2 822
Banjar Baru	994	1 034	158	128	1 152	1 162
Gedung Aji	235	222	-	-	235	222
Penawar Aji	240	228	235	223	475	451
Meraksa Aji	535	526	-	-	535	526
Menggala	1 619	1 663	415	519	2 034	2 182
Penawar Tama	1 201	1 200	60	70	1 261	1 270
Rawajitu Selatan	639	599	136	136	775	735
Gedung Meneng	707	771	746	602	1 453	1 373
Rawajitu Timur	874	805	-	-	874	805
Rawa Pitu	410	403	205	161	615	564
Gedung Aji Baru	512	482	131	121	643	603
Dente Teladas	1 323	1 322	730	697	2 053	2 019
Menggala Timur	309	298	11	10	320	308
Tulang Bawang	12 289	12 182	5 058	5 079	17 347	17 261

Catatan/Note: ¹ Jumlah guru termasuk kepala sekolah dan guru/*The total of teachers including headmaster and teacher*
 Sumber/Source: Kementerian Pendidikan dan Kebudayaan, Sistem Data Pokok Pendidikan, data semester ganjil/*Ministry of Educations and Culture, Basic Education Data System, odd semester report data*

Tabel
Table 4.1.6

Jumlah Sekolah, Guru, dan Murid Madrasah Tsanawiyah (MTs) di Bawah Kementerian Agama Menurut Kecamatan di Kabupaten Tulang Bawang, 2021/2022 dan 2022/2022
Number of Schools, Teachers, and Pupils in Madrasah Tsanawiyah (MTs) Under The Ministry of Religious Affairs by Subdistrict in Tulang Bawang Regency , 2021/2022 and 2022/2022

Kecamatan Subdistrict	Sekolah/Schools					
	Negeri/Public		Swasta/Private		Jumlah/Total	
	2021/2022	2022/2022	2021/2022	2022/2022	2021/2022	2022/2022
(1)	(2)	(3)	(4)	(5)	(6)	(7)
Banjar Agung	-	-	1	1	1	1
Banjar Margo	-	-	2	2	2	2
Banjar Baru	-	-	1	1	1	1
Gedung Aji	-	-	-	-	-	-
Penawar Aji	-	-	2	2	2	2
Meraksa Aji	-	-	3	3	3	3
Menggala	1	1	2	2	3	3
Penawar Tama	-	-	2	2	2	2
Rawajitu Selatan	-	-	2	2	2	2
Gedung Meneng	-	-	4	4	4	4
Rawajitu Timur	-	-	-	-	-	-
Rawa Pitu	-	-	1	1	1	1
Gedung Aji Baru	-	-	3	3	3	3
Dente Teladas	-	-	6	6	6	6
Menggala Timur	-	-	-	-	-	-
Tulang Bawang	1	1	29	29	30	30

Lanjutan Tabel/*Continued Table* 4.1.6

Kecamatan Subdistrict	Guru/Teachers					
	Negeri/Public		Swasta/Private		Jumlah/Total	
	2021/2022	2022/2022	2021/2022	2022/2022	2021/2022	2022/2022
(1)	(8)	(9)	(10)	(11)	(12)	(13)
Banjar Agung	-	-	11	15	11	15
Banjar Margo	-	-	17	20	17	20
Banjar Baru	-	-	8	12	8	12
Gedung Aji	-	-	-	-	-	-
Penawar Aji	-	-	18	18	18	18
Meraksa Aji	-	-	36	38	36	38
Menggala	29	34	13	13	42	47
Penawar Tama	-	-	26	30	26	30
Rawajitu Selatan	-	-	27	25	27	25
Gedung Meneng	-	-	46	46	46	46
Rawajitu Timur	-	-	-	-	-	-
Rawa Pitu	-	-	10	8	10	8
Gedung Aji Baru	-	-	29	36	29	36
Dente Teladas	-	-	79	77	79	77
Menggala Timur	-	-	-	-	-	-
Tulang Bawang	29	34	320	338	349	372

Lanjutan Tabel/*Continued Table* 4.1.6

Kecamatan Subdistrict	Murid/Pupils					
	Negeri/Public		Swasta/Private		Jumlah/Total	
	2021/2022	2022/2022	2021/2022	2022/2022	2021/2022	2022/2022
(1)	(14)	(15)	(16)	(17)	(18)	(19)
Banjar Agung	-	-	132	121	132	121
Banjar Margo	-	-	159	152	159	152
Banjar Baru	-	-	27	25	27	25
Gedung Aji	-	-	-	-	-	-
Penawar Aji	-	-	420	392	420	392
Meraksa Aji	-	-	355	375	355	375
Menggala	371	308	83	81	454	389
Penawar Tama	-	-	114	91	114	91
Rawajitu Selatan	-	-	139	123	139	123
Gedung Meneng	-	-	161	137	161	137
Rawajitu Timur	-	-	-	-	-	-
Rawa Pitu	-	-	92	93	92	93
Gedung Aji Baru	-	-	651	591	651	591
Dente Teladas	-	-	625	554	625	554
Menggala Timur	-	-	-	-	-	-
Tulang Bawang	371	308	2 958	2 735	3 329	3 043

Catatan/Note:

Sumber/Source: Kementerian Agama, EMIS, Data Semester Ganjil/Ministry of Religious Affairs, EMIS, Odd semester report data

Tabel
Table 4.1.7

Jumlah Sekolah, Guru, dan Murid Sekolah Menengah Atas (SMA) di Bawah Kementerian Pendidikan dan Kebudayaan Menurut Kecamatan di Kabupaten Tulang Bawang, 2021/2022 dan 2022/2022
Number of Schools, Teachers, and Pupils in Upper Secondary Schools Under The Ministry of Education and Culture by Subdistrict in Tulang Bawang Regency, 2021/2022 and 2022/2022

Kecamatan Subdistrict	Sekolah/Schools					
	Negeri/Public		Swasta/Private		Jumlah/Total	
	2021/2022	2022/2022	2021/2022	2022/2022	2021/2022	2022/2022
(1)	(2)	(3)	(4)	(5)	(6)	(7)
Banjar Agung	1	1	1	1	2	2
Banjar Margo	1	1	1	1	2	2
Banjar Baru	1	1	-	-	1	1
Gedung Aji	1	1	-	-	1	1
Penawar Aji	1	1	-	-	1	1
Meraksa Aji	1	1	-	-	1	1
Menggala	3	3	2	2	5	5
Penawar Tama	1	1	-	-	1	1
Rawajitu Selatan	1	1	-	-	1	1
Gedung Meneng	1	1	-	-	1	1
Rawajitu Timur	-	-	-	-	-	-
Rawa Pitu	1	1	-	-	1	1
Gedung Aji Baru	1	1	1	1	2	2
Dente Teladas	2	2	3	3	5	5
Menggala Timur	-	-	-	-	-	-
Tulang Bawang	16	16	8	8	24	24

Lanjutan Tabel/*Continued Table 4.1.7*

Kecamatan Subdistrict	Guru ¹ /Teachers ¹					
	Negeri/Public		Swasta/Private		Jumlah/Total	
	2021/2022	2022/2022	2021/2022	2022/2022	2021/2022	2022/2022
(1)	(8)	(9)	(10)	(11)	(12)	(13)
Banjar Agung	42	46	8	7	50	53
Banjar Margo	33	33	5	7	38	40
Banjar Baru	20	19	-	-	20	19
Gedung Aji	18	14	-	-	18	14
Penawar Aji	14	15	-	-	14	15
Meraksa Aji	18	21	-	-	18	21
Menggala	120	123	11	15	131	138
Penawar Tama	22	23	-	-	22	23
Rawajitu Selatan	22	24	-	-	22	24
Gedung Meneng	19	25	-	-	19	25
Rawajitu Timur	-	-	-	-	-	-
Rawa Pitu	13	14	-	-	13	14
Gedung Aji Baru	14	14	3	10	17	24
Dente Teladas	40	45	18	20	58	65
Menggala Timur	-	-	-	-	-	-
Tulang Bawang	395	416	45	59	440	475

Lanjutan Tabel/Continued Table 4.1.7

Kecamatan Subdistrict	Murid/Pupils					
	Negeri/Public		Swasta/Private		Jumlah/Total	
	2021/2022	2022/2022	2021/2022	2022/2022	2021/2022	2022/2022
(1)	(14)	(15)	(16)	(17)	(18)	(19)
Banjar Agung	755	798	76	71	831	869
Banjar Margo	603	548	91	113	694	661
Banjar Baru	194	201	-	-	194	201
Gedung Aji	60	47	-	-	60	47
Penawar Aji	146	158	-	-	146	158
Meraksa Aji	282	305	-	-	282	305
Menggala	1 770	1 785	178	196	1 948	1 981
Penawar Tama	258	284	-	-	258	284
Rawajitu Selatan	379	401	-	-	379	401
Gedung Meneng	341	376	-	-	341	376
Rawajitu Timur	-	-	-	-	-	-
Rawa Pitu	89	130	-	-	89	130
Gedung Aji Baru	127	121	205	201	332	322
Dente Teladas	622	662	295	302	917	964
Menggala Timur	-	-	-	-	-	-
Tulang Bawang	5 626	5 816	845	883	6 471	6 699

Catatan/Note: ¹ Jumlah guru termasuk kepala sekolah dan guru/The total of teachers including headmaster and teacher
 Sumber/Source: Kementerian Pendidikan dan Kebudayaan, Sistem Data Pokok Pendidikan, data semester ganjil/Ministry of Educations and Culture, Basic Education Data System, odd semester report data

Tabel
Table 4.1.8

Jumlah Sekolah, Guru, dan Murid Sekolah Menengah Kejuruan (SMK) di Bawah Kementerian Pendidikan dan Kebudayaan Menurut Kecamatan di Kabupaten Tulang Bawang, 2021/2022 dan 2022/2022
Number of Schools, Teachers, and Pupils in Vocational High Schools Under The Ministry of Education and Culture by Subdistrict in Tulang Bawang Regency, 2021/2022 and 2022/2022

Kecamatan Subdistrict	Sekolah/Schools					
	Negeri/Public		Swasta/Private		Jumlah/Total	
	2021/2022	2022/2022	2021/2022	2022/2022	2021/2022	2022/2022
(1)	(2)	(3)	(4)	(5)	(6)	(7)
Banjar Agung	1	1	6	7	7	8
Banjar Margo	1	1	5	5	6	6
Banjar Baru	-	-	-	-	-	-
Gedung Aji	1	1	-	-	1	1
Penawar Aji	-	-	1	1	1	1
Meraksa Aji	-	-	-	-	-	-
Menggala	-	-	1	1	1	1
Penawar Tama	1	1	2	2	3	3
Rawajitu Selatan	1	1	1	-	2	1
Gedung Meneng	-	-	-	-	-	-
Rawajitu Timur	1	1	-	-	1	1
Rawa Pitu	1	1	1	1	2	2
Gedung Aji Baru	-	-	1	2	1	2
Dente Teladas	1	1	1	1	2	2
Menggala Timur	1	1	-	-	1	1
Tulang Bawang	9	9	19	20	28	29

Lanjutan Tabel/*Continued Table 4.1.8*

Kecamatan Subdistrict	Guru ¹ /Teachers ¹					
	Negeri/Public		Swasta/Private		Jumlah/Total	
	2021/2022	2022/2022	2021/2022	2022/2022	2021/2022	2022/2022
(1)	(8)	(9)	(10)	(11)	(12)	(13)
Banjar Agung	14	18	119	116	133	134
Banjar Margo	24	27	32	29	56	56
Banjar Baru	-	-	-	-	-	-
Gedung Aji	24	27	-	-	24	27
Penawar Aji	-	-	13	10	13	10
Meraksa Aji	-	-	-	-	-	-
Menggala	-	-	11	12	11	12
Penawar Tama	22	25	23	22	45	47
Rawajitu Selatan	44	47	7	-	51	47
Gedung Meneng	-	-	-	-	-	-
Rawajitu Timur	37	36	-	-	37	36
Rawa Pitu	21	14	6	6	27	20
Gedung Aji Baru	-	-	12	17	12	17
Dente Teladas	17	20	15	14	32	34
Menggala Timur	38	42	-	-	38	42
Tulang Bawang	241	256	238	226	479	482

Lanjutan Tabel/*Continued Table 4.1.8*

Kecamatan Subdistrict	Murid/Pupils					
	Negeri/Public		Swasta/Private		Jumlah/Total	
	2021/2022	2022/2022	2021/2022	2022/2022	2021/2022	2022/2022
(1)	(14)	(15)	(16)	(17)	(18)	(19)
Banjar Agung	271	285	1 282	1 342	1 553	1 627
Banjar Margo	345	329	540	591	885	920
Banjar Baru	-	-	-	-	-	-
Gedung Aji	340	332	-	-	340	332
Penawar Aji	-	-	276	244	276	244
Meraksa Aji	-	-	-	-	-	-
Menggala	-	-	40	38	40	38
Penawar Tama	395	404	444	420	839	824
Rawajitu Selatan	503	454	16	-	519	454
Gedung Meneng	-	-	-	-	-	-
Rawajitu Timur	471	504	-	-	471	504
Rawa Pitu	223	196	104	62	327	258
Gedung Aji Baru	-	-	207	221	207	221
Dente Teladas	280	295	86	71	366	366
Menggala Timur	469	519	-	-	469	519
Tulang Bawang	3 297	3 318	2 995	2 989	6 292	6 307

Catatan/Note: ¹ Guru yang mengajar di 2 sekolah atau lebih dihitung di masing-masing sekolah. Jumlah guru termasuk kepala sekolah dan guru/*The teacher who taught in two schools or more counted in every school. The total of teachers including headmaster and teacher*

Sumber/Source: Kementerian Pendidikan dan Kebudayaan, Sistem Data Pokok Pendidikan, data semester ganjil/*Ministry of Educations and Culture, Basic Education Data System, odd semester report data*

Tabel
Table 4.1.9**Jumlah Sekolah, Guru, dan Murid Madrasah Aliyah (MA)
di Bawah Kementerian Agama Menurut Kecamatan di
Kabupaten Tulang Bawang, 2021/2022 dan 2022/2022**
**Number of Schools, Teachers, and Pupils in Madrasah Aliyah
(MA) Under the Ministry of Religious Affairs by Subdistrict in
Tulang Bawang Regency, 2021/2022 and 2022/2022**

Kecamatan Subdistrict	Sekolah/Schools					
	Negeri/Public		Swasta/Private		Jumlah/Total	
	2021/2022	2022/2022	2021/2022	2022/2022	2021/2022	2022/2022
(1)	(2)	(3)	(4)	(5)	(6)	(7)
Banjar Agung	-	-	-	-	-	-
Banjar Margo	-	-	2	2	2	2
Banjar Baru	-	-	1	1	1	1
Gedung Aji	-	-	-	-	-	-
Penawar Aji	-	-	1	1	1	1
Meraksa Aji	-	-	2	2	2	2
Menggala	-	-	-	-	-	-
Penawar Tama	-	-	1	2	1	2
Rawajitu Selatan	-	-	3	2	3	2
Gedung Meneng	-	-	-	-	-	-
Rawajitu Timur	-	-	-	-	-	-
Rawa Pitu	-	-	1	1	1	1
Gedung Aji Baru	-	-	1	1	1	1
Dente Teladas	-	-	3	3	3	3
Menggala Timur	-	-	-	-	-	-
Tulang Bawang	-	-	15	15	15	15

Lanjutan Tabel/*Continued Table* 4.1.9

Kecamatan Subdistrict	Guru/Teachers					
	Negeri/Public		Swasta/Private		Jumlah/Total	
	2021/2022	2022/2022	2021/2022	2022/2022	2021/2022	2022/2022
(1)	(8)	(9)	(10)	(11)	(12)	(13)
Banjar Agung	-	-	-	-	-	-
Banjar Margo	-	-	37	63	37	63
Banjar Baru	-	-	12	22	12	22
Gedung Aji	-	-	-	-	-	-
Penawar Aji	-	-	13	10	13	10
Meraksa Aji	-	-	30	32	30	32
Menggala	-	-	-	-	-	-
Penawar Tama	-	-	9	18	9	18
Rawajitu Selatan	-	-	26	19	26	19
Gedung Meneng	-	-	-	-	-	-
Rawajitu Timur	-	-	-	-	-	-
Rawa Pitu	-	-	13	10	13	10
Gedung Aji Baru	-	-	-	8	-	8
Dente Teladas	-	-	27	27	27	27
Menggala Timur	-	-	-	-	-	-
Tulang Bawang	-	-	167	209	167	209

Lanjutan Tabel/Continued Table 4.1.9

Kecamatan Subdistrict	Murid/Pupils					
	Negeri/Public		Swasta/Private		Jumlah/Total	
	2021/2022	2022/2022	2021/2022	2022/2022	2021/2022	2022/2022
(1)	(14)	(15)	(16)	(17)	(18)	(19)
Banjar Agung	-	-	-	-	-	-
Banjar Margo	-	-	226	79	226	79
Banjar Baru	-	-	101	101	101	101
Gedung Aji	-	-	-	-	-	-
Penawar Aji	-	-	113	116	113	116
Meraksa Aji	-	-	115	104	115	104
Menggala	-	-	-	-	-	-
Penawar Tama	-	-	40	43	40	43
Rawajitu Selatan	-	-	161	108	161	108
Gedung Meneng	-	-	-	-	-	-
Rawajitu Timur	-	-	-	-	-	-
Rawa Pitu	-	-	86	87	86	87
Gedung Aji Baru	-	-	-	36	-	36
Dente Teladas	-	-	266	330	266	330
Menggala Timur	-	-	-	-	-	-
Tulang Bawang	-	-	1 108	1 004	1 108	1 004

Catatan/Note: ...

Sumber/Source: Kementerian Agama, EMIS, Data Semester Ganjil/Ministry of Religious Affairs, EMIS, Odd semester report data

Tabel
Table 4.1.10

Jumlah Desa¹/Kelurahan yang Memiliki Fasilitas Sekolah Menurut Kecamatan dan Tingkat Pendidikan di Kabupaten Tulang Bawang, 2020–2022
Number of Villages¹/Kelurahan Having Educational Facilities by Subdistrict and Educational Level in Tulang Bawang Regency, 2020–2022

Kecamatan Subdistrict	SD Primary School		
	2020	2021	2022
(1)	(2)	(3)	(4)
Banjar Agung	10	10	10
Banjar Margo	12	12	12
Banjar Baru	8	8	8
Gedung Aji	10	10	10
Penawar Aji	9	9	9
Meraksa Aji	8	8	8
Menggala	9	9	9
Penawar Tama	14	14	14
Rawajitu Selatan	8	8	8
Gedung Meneng	10	10	10
Rawajitu Timur	8	8	8
Rawa Pitu	9	9	9
Gedung Aji Baru	9	9	9
Dente Teladas	12	12	12
Menggala Timur	8	8	8
Tulang Bawang	144	144	144

Lanjutan Tabel/*Continued Table* 4.1.10

Kecamatan Subdistrict	SMP Junior High School		
	2020	2021	2022
(1)	(5)	(6)	(7)
Banjar Agung	7	7	7
Banjar Margo	9	9	9
Banjar Baru	4	4	4
Gedung Aji	1	1	1
Penawar Aji	7	7	7
Meraksa Aji	5	5	5
Menggala	6	6	6
Penawar Tama	5	5	5
Rawajitu Selatan	4	4	4
Gedung Meneng	8	8	8
Rawajitu Timur	4	4	4
Rawa Pitu	7	7	7
Gedung Aji Baru	5	5	5
Dente Teladas	12	12	12
Menggala Timur	5	5	5
Tulang Bawang	89	89	89

Lanjutan Tabel/*Continued Table* 4.1.10

Kecamatan Subdistrict	SMA Senior High School		
	2020	2021	2022
(1)	(8)	(9)	(10)
Banjar Agung	3	3	3
Banjar Margo	3	3	3
Banjar Baru	2	2	2
Gedung Aji	1	1	1
Penawar Aji	2	2	2
Meraksa Aji	3	3	3
Menggala	4	4	5
Penawar Tama	2	2	2
Rawajitu Selatan	3	3	3
Gedung Meneng	2	2	1
Rawajitu Timur	–	–	–
Rawa Pitu	2	2	2
Gedung Aji Baru	3	3	2
Dente Teladas	4	5	5
Menggala Timur	–	–	–
Tulang Bawang	34	35	34

Lanjutan Tabel/*Continued Table 4.1.10*

Kecamatan Subdistrict	SMK Vocational School		
	2020	2021	2022
(1)	(11)	(12)	(13)
Banjar Agung	5	5	5
Banjar Margo	5	5	5
Banjar Baru	–	–	–
Gedung Aji	1	1	1
Penawar Aji	1	1	1
Meraksa Aji	–	–	–
Menggala	2	2	2
Penawar Tama	3	3	3
Rawajitu Selatan	2	2	2
Gedung Meneng	–	–	–
Rawajitu Timur	1	1	1
Rawa Pitu	2	2	2
Gedung Aji Baru	1	1	2
Dente Teladas	2	2	2
Menggala Timur	1	1	1
Tulang Bawang	26	26	27

Lanjutan Tabel/*Continued Table* 4.1.10

Kecamatan Subdistrict	Perguruan Tinggi University		
	2020	2021	2022
(1)	(14)	(15)	(16)
Banjar Agung	–	–	–
Banjar Margo	–	–	1
Banjar Baru	–	–	–
Gedung Aji	–	–	–
Penawar Aji	–	–	–
Meraksa Aji	–	–	–
Menggala	2	2	2
Penawar Tama	–	–	–
Rawajitu Selatan	–	–	–
Gedung Meneng	–	–	–
Rawajitu Timur	–	–	–
Rawa Pitu	–	–	–
Gedung Aji Baru	–	–	–
Dente Teladas	–	–	–
Menggala Timur	–	–	–
Tulang Bawang	2	2	3

Catatan/Note: ¹ Desa pada tabel ini termasuk Unit Permukiman Transmigrasi (UPT) yang masih dibina oleh kementerian terkait dan nagari di Provinsi Sumatera Barat/Villages in this table include Transmigration Settlement Unit which is still fostered by the relevant ministries and the nagari in the Province of Sumatera Barat

Sumber/Source: BPS, Pendataan Potensi Desa (Podes)/ BPS-Statistics Indonesia, Village Potential Data Collection

Tabel 4.1.11 **Angka Partisipasi Murni (APM) dan Angka Partisipasi Kasar (APK) Menurut Jenjang Pendidikan di Kabupaten Tulang Bawang, 2021 dan 2022**
Net Enrollment Rate and Gross Enrollment Ratio by Educational Level in Tulang Bawang Regency, 2021 and 2022

Jenjang Pendidikan Educational Level	Angka Partisipasi Murni (APM) Net Enrollment Rate		Angka Partisipasi Kasar (APK) Gross Enrollment Ratio	
	2021	2022	2021	2022
(1)	(2)	(3)	(4)	(5)
SD/MI/Sederajat Primary School	99,38	99,89	99,38	110,15
SMP/MTs/ Sederajat Lower Secondary School	81,07	81,17	81,07	93,47
SMA/SMK/MA/Sederajat Upper Secondary School	45,29	44,47	45,29	67,24

Catatan/Note: ...

Sumber/Source: BPS, Survei Sosial Ekonomi Nasional (Susenas)/BPS-Statistics Indonesia, National Socioeconomic Survey

Tabel
Table 4.1.12

Persentase Penduduk Berumur 15 Tahun ke Atas yang Melek Huruf Menurut Kelompok Umur di Kabupaten Tulang Bawang, 2021 dan 2022
Percentage of Literate People Aged 15 Years and Over by Age Group in Tulang Bawang Regency, 2021 and 2022

Kelompok Umur Age Group	2021	2022
(1)	(2)	(3)
15–19	100,00	100,00
20–24	100,00	100,00
25–29	100,00	100,00
30–34	100,00	100,00
35–39	100,00	99,50
40–44	100,00	100,00
45–49	99,27	100,00
50+	87,71	85,23
Jumlah/Total	...	96,13
15–24	100,00	100,00
15–44	100,00	99,92
15+	97,16	96,13
45+	90,83	89,18

Catatan/Note: ...

Sumber/Source: BPS, Survei Sosial Ekonomi Nasional (Susenas)/BPS-Statistics Indonesia, National Socioeconomic Survey

4.2 KESEHATAN HEALTH

Tabel 4.2.1 **Jumlah Desa¹/Kelurahan Yang Memiliki Sarana Kesehatan Menurut Kecamatan di Kabupaten Tulang Bawang, 2020–2022**
Number of Villages¹/Kelurahan Having Health Facilities by Subdistrict in Tulang Bawang Regency, 2020–2022

Kecamatan Subdistrict	Rumah Sakit Hospital		
	2020	2021	2022
(1)	(2)	(3)	(4)
Banjar Agung	1	1	1
Banjar Margo	1	1	1
Banjar Baru	–	–	–
Gedung Aji	–	–	–
Penawar Aji	–	–	–
Meraksa Aji	–	–	–
Menggala	1	1	1
Penawar Tama	–	–	–
Rawajitu Selatan	–	–	–
Gedung Meneng	–	–	–
Rawajitu Timur	–	–	–
Rawa Pitu	–	–	–
Gedung Aji Baru	–	–	–
Dente Teladas	–	–	–
Menggala Timur	–	–	–
Tulang Bawang	3	3	3

Lanjutan Tabel/*Continued Table* 4.2.1

Kecamatan <i>Subdistrict</i>	Rumah Sakit Bersalin <i>Maternity Hospital</i>		
	2020	2021	2022
(1)	(5)	(6)	(7)
Banjar Agung	–	–	–
Banjar Margo	–	–	–
Banjar Baru	–	–	–
Gedung Aji	–	–	–
Penawar Aji	–	–	–
Meraksa Aji	–	–	–
Menggala	–	–	–
Penawar Tama	–	–	–
Rawajitu Selatan	–	–	–
Gedung Meneng	–	–	–
Rawajitu Timur	–	–	–
Rawa Pitu	–	–	–
Gedung Aji Baru	–	–	–
Dente Teladas	–	–	–
Menggala Timur	–	–	–
Tulang Bawang	–	–	–

Lanjutan Tabel/*Continued Table 4.2.1*

Kecamatan Subdistrict	Poliklinik Polyclinic		
	2020	2021	2022
(1)	(8)	(9)	(10)
Banjar Agung	–	–	1
Banjar Margo	1	1	1
Banjar Baru	1	1	–
Gedung Aji	–	–	–
Penawar Aji	–	–	–
Meraksa Aji	–	–	–
Menggala	3	4	4
Penawar Tama	3	3	3
Rawajitu Selatan	1	1	2
Gedung Meneng	1	1	1
Rawajitu Timur	–	–	–
Rawa Pitu	1	1	–
Gedung Aji Baru	1	1	1
Dente Teladas	4	4	3
Menggala Timur	–	1	1
Tulang Bawang	16	18	17

Lanjutan Tabel/*Continued Table 4.2.1*

Kecamatan <i>Subdistrict</i>	Puskesmas <i>Public Health Center</i>		
	2020	2021	2022
(1)	(11)	(12)	(13)
Banjar Agung	1	1	1
Banjar Margo	1	1	1
Banjar Baru	1	1	–
Gedung Aji	1	1	1
Penawar Aji	1	1	1
Meraksa Aji	1	1	1
Menggala	2	2	3
Penawar Tama	2	2	2
Rawajitu Selatan	2	2	2
Gedung Meneng	1	1	1
Rawajitu Timur	1	1	1
Rawa Pitu	1	1	1
Gedung Aji Baru	1	1	1
Dente Teladas	3	3	3
Menggala Timur	1	1	1
Tulang Bawang	20	20	20

Lanjutan Tabel/*Continued Table 4.2.1*

Kecamatan Subdistrict	Puskesmas Pembantu Subsidiary of Public Health Center		
	2020	2021	2022
(1)	(14)	(15)	(16)
Banjar Agung	1	1	1
Banjar Margo	4	4	4
Banjar Baru	2	2	2
Gedung Aji	3	3	3
Penawar Aji	4	4	3
Meraksa Aji	3	3	3
Menggala	3	3	3
Penawar Tama	2	2	2
Rawajitu Selatan	5	5	5
Gedung Meneng	8	8	7
Rawajitu Timur	8	8	8
Rawa Pitu	6	7	7
Gedung Aji Baru	3	3	4
Dente Teladas	8	9	9
Menggala Timur	4	4	5
Tulang Bawang	64	66	66

Lanjutan Tabel/*Continued Table 4.2.1*

Kecamatan Subdistrict	Apotek Pharmacy		
	2020	2021	2022
(1)	(17)	(18)	(19)
Banjar Agung	4	5	5
Banjar Margo	1	2	3
Banjar Baru	–	1	1
Gedung Aji	–	–	–
Penawar Aji	1	1	1
Meraksa Aji	1	1	1
Menggala	2	3	3
Penawar Tama	2	2	2
Rawajitu Selatan	1	1	1
Gedung Meneng	–	–	2
Rawajitu Timur	–	–	–
Rawa Pitu	–	–	–
Gedung Aji Baru	1	2	2
Dente Teladas	2	2	2
Menggala Timur	–	1	1
Tulang Bawang	15	21	24

Catatan/Note: ¹ Desa pada tabel ini termasuk Unit Permukiman Transmigrasi (UPT) yang masih dibina oleh kementerian terkait dan nagari di Provinsi Sumatera Barat/Villages in this table include Transmigration Settlement Unit which is still fostered by the relevant ministries and the nagari in the Province of Sumatera Barat

Sumber/Source: BPS, Pendataan Potensi Desa (Podes)/BPS-Statistics Indonesia, Village Potential Data Collecting

Tabel 4.2.2 Jumlah Tenaga Kesehatan Menurut Kecamatan di Kabupaten Tulang Bawang, 2022
Table Number of Health Human Resources by Subdistrict in Tulang Bawang Regency, 2022

Kecamatan Subdistrict	Dokter ¹ Doctor ¹	Dokter Gigi ² Dentist ²	Perawat Nurse	Bidan Midwife	Tenaga kefarmasian Pharmacist
(1)	(2)	(3)	(4)	(5)	(6)
Banjar Agung	2	1	26	35	1
Banjar Margo	2	0	14	36	2
Banjar Baru	2	0	14	29	1
Gedung Aji	2	0	8	16	1
Penawar Aji	2	0	12	27	1
Meraksa Aji	1	1	9	24	1
Menggala	5	1	38	47	3
Penawar Tama	2	1	11	24	1
Rawajitu Selatan	3	0	17	33	1
Gedung Meneng	2	0	15	25	2
Rawajitu Timur	1	0	21	22	1
Rawa Pitu	2	0	11	22	1
Gedung Aji Baru	1	0	12	18	0
Dente Teladas	4	2	20	47	2
Menggala Timur	2	0	18	31	0
Tulang Bawang	33	6	246	436	18

Lanjutan Tabel/*Continued Table 4.2.2*

Kecamatan <i>Subdistrict</i>	Tenaga Kesehatan Masyarakat <i>Public Health worker</i>	Tenaga Kesehatan Lingkungan <i>Enviromental Health Worker</i>	Tenaga Gizi <i>Nutritionist</i>	Ahli Teknologi Laboratorium Medik <i>Medical Laboratory Technician</i>
(1)	(7)	(8)	(9)	(10)
Banjar Agung	1	4	3	1
Banjar Margo	2	2	2	3
Banjar Baru	1	2	2	2
Gedung Aji	1	3	1	1
Penawar Aji	1	1	2	1
Meraksa Aji	1	2	2	1
Menggala	3	8	3	2
Penawar Tama	1	1	2	2
Rawajitu Selatan	1	5	2	3
Gedung Meneng	2	2	4	1
Rawajitu Timur	1	2	3	1
Rawa Pitu	1	4	2	2
Gedung Aji Baru	0	1	1	1
Dente Teladas	2	2	4	2
Menggala Timur	0	1	3	1
Tulang Bawang	18	40	36	24

Catatan/Note: ¹ Dokter dalam tabel ini termasuk dokter spesialis (selain spesialis gigi) dan dokter umum/*Doctor in this table include medical specialist (exclude dentist specialist) and general practitioner*

² Dokter gigi dalam tabel ini termasuk dokter spesialis gigi dan dokter gigi/*Doctor in this table include dentist dan dentist specialist*

Sumber/Source: Dinas Kesehatan Kabupaten Tulang Bawang/*Department of Public Health of Tulang Bawang Regency*

Tabel 4.2.3 Jumlah Rumah Sakit Umum, Rumah Sakit Khusus, Puskesmas, Klinik Pratama, dan Posyandu Menurut Kecamatan di Kabupaten Tulang Bawang, 2021 dan 2022
Number of General Hospital, Specialized Hospital, Public Health Center, Primary Clinic, and Integrated Health Post by Subdistrict in Tulang Bawang Regency, 2021 and 2022

Kecamatan Subdistrict	Rumah Sakit Umum General Hospital		Rumah Sakit Khusus Specialized Hospital	
	2021	2022	2021	2022
(1)	(2)	(3)	(4)	(5)
Banjar Agung	1	2	-	-
Banjar Margo	1	1	-	-
Banjar Baru	-	-	-	-
Gedung Aji	-	-	-	-
Penawar Aji	-	-	-	-
Meraksa Aji	-	-	-	-
Menggala	1	1	-	-
Penawar Tama	-	-	-	-
Rawajitu Selatan	-	-	-	-
Gedung Meneng	-	-	-	-
Rawajitu Timur	-	-	-	-
Rawa Pitu	-	-	-	-
Gedung Aji Baru	-	-	-	-
Dente Teladas	-	-	-	-
Menggala Timur	-	-	-	-
Tulang Bawang	3	4	-	-

Lanjutan Tabel/*Continued Table 4.2.3*

Kecamatan Subdistrict	Puskesmas ¹ Rawat Inap <i>Public Health Center¹ with Inpatient Care</i>		Puskesmas ¹ Non Rawat Inap <i>Public Health Center¹ without Inpatient Care</i>	
	2021	2022	2021	2022
(1)	(6)	(7)	(8)	(9)
Banjar Agung	1	1	-	-
Banjar Margo	1	1	-	-
Banjar Baru	-	-	1	1
Gedung Aji	-	-	1	1
Penawar Aji	-	-	1	1
Meraksa Aji	1	1	-	-
Menggala	-	-	2	2
Penawar Tama	-	1	1	1
Rawajitu Selatan	1	1	1	1
Gedung Meneng	-	-	1	1
Rawajitu Timur	-	-	1	1
Rawa Pitu	1	1	-	-
Gedung Aji Baru	-	-	1	1
Dente Teladas	1	1	1	2
Menggala Timur	-	-	1	1
Tulang Bawang	6	7	12	13

Lanjutan Tabel/*Continued Table 4.2.3*

Kecamatan Subdistrict	Klinik Pratama Primary Clinic		Posyandu Intregrated Health Post	
	2021	2022	2021	2022
(1)	(10)	(11)	(12)	(13)
Banjar Agung	-	-	15	15
Banjar Margo	1	1	4	4
Banjar Baru	-	-	17	17
Gedung Aji	-	-	10	10
Penawar Aji	-	-	16	16
Meraksa Aji	-	-	8	8
Menggala	1	2	38	61
Penawar Tama	4	3	14	22
Rawajitu Selatan	1	1	20	20
Gedung Meneng	2	2	26	26
Rawajitu Timur	-	-	11	11
Rawa Pitu	-	-	13	13
Gedung Aji Baru	-	1	0	13
Dente Teladas	2	2	57	68
Menggala Timur	2	2	15	15
Tulang Bawang	13	14	292	319

Catatan/Note: ¹ Puskesmas yang teregistrasi/Registered Public Health Center

Sumber/Source: ...

4.3 AGAMA DAN SOSIAL LAINNYA RELIGION AND OTHER SOCIAL AFFAIRS

Tabel 4.3.1 Jumlah Penduduk Menurut Kecamatan dan Agama yang Dianut di Kabupaten Tulang Bawang, 2022
Population by Subdistrict and Religion in Tulang Bawang Regency, 2022

Kecamatan Subdistrict	Islam	Protestan Protestant	Katolik Catholic	Hindu	Budha Buddha	Lainnya Others
(1)	(2)	(3)	(4)	(5)	(6)	(7)
Banjar Agung	32 604	1 213	666	2 672	178	-
Banjar Margo	28 393	67	792	227	5	-
Banjar Baru	13 287	110	145	446	4	-
Gedung Aji	13 953	55	129	215	6	-
Penawar Aji	18 665	303	205	29	2	-
Meraksa Aji	30 750	698	115	25	7	-
Menggala	32 587	65	8	2 400	-	-
Penawar Tama	23 511	618	243	310	55	-
Rawajitu Selatan	30 285	772	154	179	20	-
Gedung Meneng	31 242	667	-	780	-	-
Rawajitu Timur	18 673	310	265	115	24	-
Rawa Pitu	26 824	441	13	92	15	-
Gedung Aji Baru	27 208	447	69	610	-	-
Dente Teladas	31 237	912	-	1 025	-	-
Menggala Timur	13 380	-	-	1 777	-	-
Tulang Bawang	372 599	6 678	2 804	10 902	316	-

Catatan/Note: ...

Sumber/Source: Kementerian Agama Kabupaten Tulang Bawang

Tabel 4.3.2 Jumlah Tempat Peribadatan Menurut Kecamatan di Kabupaten Tulang Bawang, 2022
Table 4.3.2 Number of Places of Worship by Subdistrict in Tulang Bawang Regency, 2022

Kecamatan Subdistrict	Masjid Mosque	Mushola Pray Room	Gereja Protestan Protestant Church	Gereja Katholik Catholic Church	Pura Temple	Vihara
(1)	(2)	(3)	(4)	(5)	(6)	(7)
Banjar Agung	30	73	7	1	17	1
Banjar Margo	46	94	2	0	0	1
Banjar Baru	15	56	3	2	2	1
Gedung Aji	14	47	1	1	3	2
Penawar Aji	21	63	9	4	2	0
Meraksa Aji	26	18	3	1	0	0
Menggala	45	97	2	0	3	0
Penawar Tama	28	121	8	5	6	0
Rawajitu Selatan	26	125	2	3	2	0
Gedung Meneng	47	46	1	5	4	0
Rawajitu Timur	31	105	0	1	1	0
Rawa Pitu	22	108	2	0	2	0
Gedung Aji Baru	20	54	0	0	6	0
Dente Teladas	60	69	0	1	11	0
Menggala Timur	16	24	0	2	18	0
Tulang Bawang	447	1100	40	26	77	5

Catatan/Note: ...

Sumber/Source: Kementerian Agama Kabupaten Tulang Bawang

Tabel
Table 4.3.3

Jumlah Desa¹/Kelurahan yang Mengalami Bencana Alam² Menurut Kecamatan di Kabupaten Tulang Bawang, 2020–2022
Number of Villages¹/Kelurahan that Had Natural Disaster² by Subdistrict in Tulang Bawang Regency, 2020–2022

Kecamatan Subdistrict	Banjir/Flood		
	2020	2021	2022
(1)	(2)	(3)	(4)
Banjar Agung	–	–	–
Banjar Margo	–	–	–
Banjar Baru	–	–	–
Gedung Aji	3	2	–
Penawar Aji	1	–	–
Meraksa Aji	–	–	–
Menggala	3	4	1
Penawar Tama	–	–	–
Rawajitu Selatan	–	–	–
Gedung Meneng	1	2	–
Rawajitu Timur	–	–	–
Rawa Pitu	1	6	2
Gedung Aji Baru	1	2	2
Dente Teladas	4	–	–
Menggala Timur	–	3	3
Tulang Bawang	14	19	8

Lanjutan Tabel/*Continued Table* 4.3.3

Kecamatan <i>Subdistrict</i>	Gempa Bumi/ <i>Earthquake</i>		
	2020	2021	2022
(1)	(5)	(6)	(7)
Banjar Agung	–	–	–
Banjar Margo	–	–	–
Banjar Baru	–	–	–
Gedung Aji	–	–	–
Penawar Aji	–	–	–
Meraksa Aji	–	–	–
Menggala	–	–	–
Penawar Tama	–	–	–
Rawajitu Selatan	–	–	–
Gedung Meneng	–	–	–
Rawajitu Timur	–	–	–
Rawa Pitu	–	–	–
Gedung Aji Baru	–	–	–
Dente Teladas	–	–	–
Menggala Timur	–	–	–
Tulang Bawang	–	–	–

Lanjutan Tabel/*Continued Table* 4.3.3

Kecamatan <i>Subdistrict</i>	Tanah Longsor/ <i>Landslide</i>		
	2020	2021	2022
(1)	(8)	(9)	(10)
Banjar Agung	–	–	–
Banjar Margo	–	–	–
Banjar Baru	–	–	–
Gedung Aji	–	–	–
Penawar Aji	–	–	–
Meraksa Aji	–	–	–
Menggala	–	–	–
Penawar Tama	–	–	–
Rawajitu Selatan	–	–	–
Gedung Meneng	–	–	–
Rawajitu Timur	–	–	–
Rawa Pitu	–	–	–
Gedung Aji Baru	–	–	–
Dente Teladas	–	–	–
Menggala Timur	–	–	–
Tulang Bawang	–	–	–

Catatan/*Note*: ¹ Desa pada tabel ini termasuk Unit Permukiman Transmigrasi (UPT) yang masih dibina oleh kementerian terkait dan nagari di Provinsi Sumatera Barat/*Villages in this table are included in Transmigration Settlement Unit which is still fostered by the relevant ministries and the nagari in the Province of Sumatera Barat*

Sumber/*Source*: ² Kejadian dalam setahun sebelum tahun pencacahan/*Occured during the last one year before the enumeration years*
BPS, Pendataan Potensi Desa (Podes)/*BPS-Statistics Indonesia, Village Potential Data Collecting*

Tabel 4.3.4 **Kebakaran dan Evakuasi di Kabupaten Tulang Bawang, 2021-2022**
Table 4.3.4 **Fire and Evacuation in Tulang Bawang Regency, 2021-2022**

Bulan Month	2021					
	Evakuasi Kebakaran Bangunan	Evakuasi Kebakaran Kendaraan	Evakuasi Tawon	Evakuasi Ular	Evakuasi Kucing/Sapi	Evakuasi Lainnya
(1)	(2)	(3)	(4)	(5)	(6)	(7)
Januari	-	-	-	-	-	-
Februari	-	-	-	-	-	-
Maret	-	-	-	-	-	-
April	-	-	-	-	-	-
Mei	-	-	-	-	-	-
Juni	-	-	-	-	-	-
Juli	-	-	-	-	-	-
Agustus	-	-	-	1	2	-
September	-	1	-	1	-	-
Oktober	-	-	4	-	-	-
November	-	-	4	-	-	1
Desember	-	-	2	1	-	-
Jumlah/ Total	-	1	10	3	2	1

Lanjutan Tabel/*Continued Table* 4.3.4

Bulan <i>Month</i>	2022					
	Evakuasi Kebakaran Bangunan	Evakuasi Kebakaran Kendaraan	Evakuasi Tawon	Evakuasi Ular	Evakuasi Kucing/Sapi	Evakuasi Lainnya
(1)	(8)	(9)	(10)	(11)	(12)	(13)
Januari	1	1	1	1	-	-
Februari	-	-	2	2	-	1
Maret	-	-	2	-	-	-
April	3	-	4	1	-	-
Mei	3	-	1	1	1	-
Juni	-	-	3	-	-	-
Juli	-	-	3	1	3	1
Agustus	1	-	1	-	-	-
September	-	-	-	-	-	1
Oktober	-	-	5	-	1	1
November	-	1	4	1	-	1
Desember	-	-	2	4	-	-
Jumlah/ Total	8	2	28	11	5	5

Sumber/*Source*: Dinas Pemadam Kebakaran dan Penyelamatan Kabupaten Tulang Bawang/ *fire and rescue services of Tulang Bawang Regency*

4.4 KEMISKINAN POVERTY

Tabel 4.4.1 **Garis Kemiskinan, Jumlah, dan Persentase Penduduk Miskin di Kabupaten Tulang Bawang, 2015–2022**
Poverty Line, Number, and Percentage of Poor People in Tulang Bawang Regency, 2015–2022

Tahun Year	Garis Kemiskinan (rupiah/kapita/bulan) Poverty Line (rupiah/capita/month)	Jumlah Penduduk Miskin (ribu) Number of Poor People (thousand)	Persentase Penduduk Miskin Percentage of Poor People
(1)	(2)	(3)	(4)
2015	337 167	44,20	10,25
2016	362 185	44,26	10,20
2017	373 681	44,31	10,09
2018	384 465	43,10	9,70
2019	393 676	42,06	9,35
2020	438 744	42,43	9,33
2021	456 567	44,53	9,67
2022	486 739	39,19	8,42

Sumber/Source: BPS, Survei Sosial Ekonomi Nasional Maret/BPS-Statistics Indonesia, March National Socioeconomic Survey

Tabel
Table 4.4.2

Indeks Kedalaman Kemiskinan dan Indeks Keparahan Kemiskinan di Kabupaten Tulang Bawang, 2015–2022
Poverty Gap Index and Poverty Severity Index in Tulang Bawang Regency, 2015–2022

Tahun Year	Indeks Kedalaman Kemiskinan Poverty Gap Index	Indeks Keparahan Kemiskinan Poverty Severity Index
(1)	(2)	(3)
2015	1,84	0,51
2016	2,00	0,59
2017	1,53	0,36
2018	1,28	0,25
2019	1,43	0,35
2020	1,24	0,26
2021	1,15	0,20
2022	1,17	0,26

Sumber/Source: BPS, Survei Sosial Ekonomi Nasional Maret/BPS-Statistics Indonesia, March National Socioeconomic Survey

5

PERTANIAN, KEHUTANAN, PETERNAKAN & PERIKANAN

Agriculture, Forestry, Livestock & Fishery

Kecamatan **Dente Teladas** Menjadi satu satunya penghasil Cabai Besar dengan nilai produksi sebesar **1427 Kuintal**

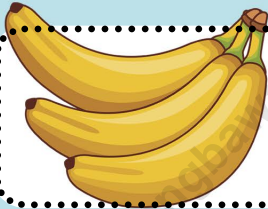
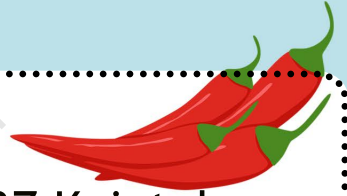

Produksi Pisang pada Kabupaten Tulang Bawang mencapai **44270 Kuintal**



Luas Lahan perkebunan Kelapa Sawit di Kabupaten Tulang Bawang mencapai **35185 Ha**

Luas Lahan perkebunan Karet di Kabupaten Tulang Bawang mencapai **37542 Ha**



Sumber : Dinas Pertanian, Perkebunan, dan Kehutanan Kabupaten Tulang Bawang

PENJELASAN TEKNIS

TECHNICAL NOTES

- | | |
|---|---|
| <p>1. Lahan sawah adalah lahan pertanian yang berpetak-petak dan dibatasi oleh pematang (galangan), saluran untuk menahan/ menyalurkan air, yang biasanya ditanami padi sawah tanpa memandang dari mana diperoleh atau status lahan tersebut. Lahan yang dimaksud termasuk lahan yang terdaftar di Pajak Bumi Bangunan, luran Pembangunan Daerah, lahan bengkok, lahan serobotan, lahan rawa yang ditanami padi dan lahan bekas tanaman tahunan yang telah dijadikan sawah, baik yang ditanami padi, palawija atau tanaman semusim lainnya.</p> <p>2. Tegall/Kebun adalah lahan pertanian bukan sawah (lahan kering) yang ditanami tanaman semusim atau tahunan dan terpisah dengan halaman sekitar rumah serta penggunaannya tidak berpindah pindah.</p> <p>3. Ladang/Huma adalah lahan pertanian bukan sawah (lahan kering) yang biasanya ditanami tanaman semusim dan penggunaannya hanya semusim atau dua musim, kemudian akan ditinggalkan bila sudah tidak subur lagi (berpindah-pindah). Kemungkinan lahan ini beberapa tahun kemudian akan dikerjakan kembali jika sudah subur.</p> <p>4. Lahan yang sementara tidak diusahakan adalah lahan yang</p> | <p>1. <i>Wetland is agricultural land that separated by small dykes to resist water, where the main crop is usually wetland paddy without considering where it is got from or the status of the land. It includes the land that is registered at land income tax office, regional development contribution, 'bengkok' land, illegal ownership, swamps for rice cultivation, and annual crop land mark that has been used as rice field, which are both planted with paddy, secondary crops or the other seasonal crops.</i></p> <p>2. <i>Dry field/Garden is an dryland (unirrigated land) which is planted with seasonal or annual crops and separately from the yard around the house without shifting</i></p> <p>3. <i>Unirrigated agricultural field / Shifting cultivation land is dryland (unirrigated land) that usually is cultivated for seasonal crops and utilized only for one or two seasons, then it will be left when it is not fertile (shifting). Maybe, this land will be used again in a few years if it has been fertile.</i></p> <p>4. <i>Temporarily unused land is land that is regularly used</i></p> |
|---|---|

- biasanya diusahakan tetapi untuk sementara (lebih dari 1 (satu) tahun tetapi kurang dari atau sama dengan 2 (dua) tahun) tidak diusahakan, termasuk lahan sawah yang tidak diusahakan selama lebih dari 2 (dua) tahun.
5. Data pokok tanaman pangan yang dikumpulkan adalah luas panen dan produktivitas (hasil per hektar). Produksi tanaman pangan merupakan hasil perkalian antara luas panen dengan produktivitas. Pengumpulan data luas panen dilakukan setiap bulan dengan pendekatan area kecamatan di seluruh wilayah Kabupaten Tulang Bawang. Pengumpulan data produktivitas dilakukan melalui pengukuran langsung pada plot ubinan berukuran $2\frac{1}{2}$ m x $2\frac{1}{2}$ m. Pengumpulan data produktivitas dilakukan setiap subround (empat bulanan) pada waktu panen petani.
 6. Data produksi padi dan palawija yang disajikan adalah dalam kualitas: gabah kering giling (padi), pipilan kering (jagung), biji kering (kedelai dan kacang tanah), dan umbi basah (ubi kayu dan ubi jalar).
 7. Tanaman sayuran dan buah-buahan semusim
Tanaman sayuran semusim adalah tanaman sumber vitamin, garam mineral dan lain-lain yang dikonsumsi dari bagian tanaman yang berupa daun, bunga, buah, dan umbinya, yang *buttemporarily (more than a year but less or equal than twoyears) is unused, it includes wetland that is not cultivated more than two years.*
5. *The main food crops data collected consists of harvested area and productivity (yield per hectare). Food crops production is generated by harvested area multiplied by productivity. The harvested area data is collected every month using sub district area approach in all sub district in Kabupaten Tulang Bawang. The productivity data collection is conducted by a direct measurement in $2\frac{1}{2}$ m x $2\frac{1}{2}$ m crop cutting plot. The productivity measurement is conducted in every subround (four monthly) at the time when farmers are harvesting their crops.*
 6. *Production of paddy and secondary crops data are presented in the form of: dry unhusked rice (paddy), dry loose maize (maize), dry shells crops (soybeans and peanuts), and fresh roots (cassava and sweet potatoes).*
 7. *Seasonal vegetable and fruit plants*
Seasonal vegetable plants are plants which are the sources of vitamin, mineral salt, etc, consumed from the part of the plant in the form of leaf, flower, fruit, and root with the age of less than one year.

berumurkurang dari satu tahun.

Tanaman buah-buahan semusim adalah tanaman sumber vitamin, garam mineral, dan lain-lain yang dikonsumsi dari bagian tanaman yang berupa buah, berumur kurang dari satu tahun, tidak berbentuk pohon/rumpun tetapi menjalar dan berbatang lunak.

8. Tanaman buah-buahan dan sayuran tahunan

Tanaman buah-buahan tahunan adalah tanaman sumber vitamin, garam mineral, dan lain-lain yang dikonsumsi dari bagian tanaman yang berupa buah dan merupakan tanaman tahunan.

Tanaman sayuran tahunan adalah tanaman sumber vitamin, garam mineral, dan lain-lain yang dikonsumsi dari bagian tanaman yang berupa daun dan atau buah yang berumur lebih dari satu tahun.

9. Tanaman biofarmaka adalah tanaman yang bermanfaat untuk obat-obatan, kosmetik, dan kesehatan yang dikonsumsi atau digunakan dari bagian-bagian tanaman seperti daun, batang, buah, umbi (rimpang) ataupun akar.
10. Tanaman hias adalah tanaman yang mempunyai nilai keindahan baik bentuk, warna daun, tajuk maupun bunganya, sering digunakan untuk penghias pekarangan dan lain sebagainya.
11. Luas panen tanaman hortikultura adalah luas tanaman sayuran,

Seasonal fruit plants are plants which are the sources of vitamin, mineral salt, etc, consumed from the part of the plant in the form of fruits. These plants are creeps with the age of less than one year.

8. *Annual fruit and vegetable plants*

Annual fruit plants are plants which are the sources of vitamin, contained mineral salt, etc, consumed from the part of plant in the form of fruit and more than one year of age.

Annual vegetable plants are plants which are the sources of vitamin, contained mineral salt, etc, consumed from the part of the plant in the form of vegetable and more than one year of age.

9. *Medicinal plants are plants which are useful for medicine. It is consumed from part of the plant such as leaf, flower, fruit, tuber, and root.*
10. *ornamental plants are plants which have a beauty value, either in shape, colour of leaf or crown of flower, and they are often used as a yard decorator.*
11. *Harvested area of horticulture is area which vegetable, fruit,*

buah-buahan, biofarmaka, dan tanaman hias yang diambil hasilnya/dipanen pada periode pelaporan.

12. Luas panen untuk tanaman sayuran adalah luas tanaman yang dipanen sekaligus/habis/dibongkar dan luas tanaman yang dipanen berkali-kali (lebih dari satu kali)/belum habis.

Tanaman yang dipanen sekaligus/habis/dibongkar adalah tanaman yang sehabis panen langsung dibongkar/dicabut, terdiri dari bawang merah, bawang putih, bawang daun, kentang, kol/kubis, kembang kol, petsai/sawi, wortel, lobak, dan kacang merah.

Tanaman yang dipanen berkali-kali (lebih dari satu kali)/belum habis adalah tanaman yang pemanenannya lebih dari satu kali dan biasanya dibongkar apabila panen terakhir sudah tidak memadai lagi, terdiri dari: kacang panjang, cabe besar, cabe rawit, jamur, tomat, terung, buncis, ketimun, labu siam, kangkung, bayam, melon, semangka, dan blewah.

13. Produksi hortikultura adalah hasil menurut bentuk produk dari setiap tanaman sayuran, buah-buahan, biofarmaka dan tanaman hias yang diambil berdasarkan luas yang dipanen/tanaman yang menghasilkan pada bulan/triwulan laporan.
14. Data perkebunan besar dikumpulkan oleh BPS setiap

medicinal and ornamental plant of crop harvested during the period of report.

12. *Harvested area of vegetables is area of entirely plant harvested/demolished and plant harvested several times/undemolished.*

Entirely plants harvested/demolished are plants usually harvested once and demolished to be substituted by other plants, consisting of: shallots, garlic, leeks, potato, cabbage, cauli flower, mustard green, carrots, chinese radish, and red kidney beans.

Plants harvested several times/undemolished are plants usually harvested more than once and demolished in the case that the last harvest was economically not profitable. They consist of : yard long beans, chili, small chili, mushroom, tomatoes, egg plant, french beans, cucumber, pumpkin/chajota, swamp cabbage, spinach, melon, watermelon, and blewah .

13. *Horticulture production is the standard production quantity form of vegetable, fruit, medicinal and ornamental plant based on harvested area/the number of production plants reported monthly/quarterly.*
14. *Data on estates are collected by the BPS every month on complete*

bulan secara lengkap (sensus bulanan) dengan sistem surat pos. Khusus untuk tanaman kelapa, cengkeh, dan kapok, datanya diperoleh dari Direktorat Jenderal Perkebunan. Data perkebunan rakyat juga diperoleh dari Direktorat Jenderal Perkebunan.

15. Penghitungan luas tanaman perkebunan besar adalah pada keadaan akhir tahun dan tidak termasuk yang luasnya kurang dari 5 hektar.
 16. Bentuk produksi perkebunan adalah; karet kering (karet), daun kering (teh dan tembakau), biji kering (kopi dan coklat), kulit kering (kayu manis dan kina), serat kering (rami), bunga kering (cengkeh), refined sugar (tebu dari perkebunan besar), gula mangkok (tebu dari perkebunan rakyat), ekivalen kopra (kopra), biji dan bunga (pala) serta minyak daun (sereh).
 17. Persediaan akhir tahun produksi perkebunan besar bukan merupakan cadangan penyangga (buffer stock).
 18. Data Statistik Kehutanan sebagian besar merupakan data sekunder yang bersumber dari Kementerian Kehutanan.
 19. Kawasan hutan adalah wilayah tertentu yang berupa hutan, yang ditunjuk dan atau ditetapkan oleh pemerintah untuk dipertahankan keberadaannya sebagai hutan tetap. Hal ini untuk menjamin kepastian hukum mengenaistatus
- basisthrough a mailing system. Data on coconut, clove, and kapok, as well as on smallholder plantation, are acquired from the Directorate General of Estates.*
 15. *Planted areas of estates refer to condition at the end of the year, and exclude areas less than 5 hectares.*
 16. *Production of estates crops are follows: dry rubber (rubber); dry leaves (tea and tobacco); dry beans (cofee and cocoa); dry bark (cassiavera and cinchona); dry fibre (rosella); dry flowers/buds (cloves); refined sugar (sugar cane from estate); cup sugar (sugar cane from smallholders); copra (copra); seeds and buds (nutmeg); and leaf oil (citronella).*
 17. *The production availability of estates at the end of year is not the buffer stock.*
 18. *Most of forestry statistics are secondary data obtained from the Ministry of Forestry.*
 19. *Forest Area is a specific territory of forest ecosystem determined and or decided by the government as a permanent forest. Such decision is important to maintain the size of forest area and to ensure its legitimation*

- kawasan hutan, letak batas dan luas suatu wilayah tertentu yang sudah ditunjuk menjadi kawasan hutan tetap.
20. Kawasan hutan Kabupaten Tulang Bawang ditetapkan oleh Menteri Kehutanan dalam bentuk Surat Keputusan Menteri Kehutanan tentang Penunjukan Kawasan Hutan dan Perairan Provinsi. Penunjukan Kawasan Hutan ini disusun berdasarkan hasil pemaduserasian antara Rencana Tata Ruang Wilayah Provinsi (RTRWP) dengan Tata Guna Hutan Kesepakatan (TGHK).
21. Penunjukan kawasan hutan mencakup pula kawasan perairan yang menjadi bagian dari Kawasan Suaka Alam (KSA) dan Kawasan Pelestarian Alam (KPA).
22. Kawasan Suaka Alam (KSA) adalah kawasan dengan ciri khas tertentu, baik di darat maupun di perairan yang mempunyai fungsi pokok sebagai kawasan pengawetan keanekaragaman tumbuhan dan satwa serta ekosistemnya, yang juga berfungsi sebagai wilayah sistem penyangga kehidupan.
23. Kawasan Pelestarian Alam (KPA) adalah kawasan dengan ciri khas tertentu, baik di darat maupun di perairan yang mempunyai fungsi pokok perlindungan sistem penyangga kehidupan, pengawetan keanekaragaman jenis tumbuhan dan satwa, serta pemanfaatan secara
- and boundary demarcation of permanent forest.*
20. *Tulang Bawang Regency forest area is determined by the Minister of Forestry in the format of Ministerial Decree on the Designation of Provincial Forest Area and Inland Water, Coastal and Marine Ecosystem. The designation of Forest Area is formulated based on integrated and harmonized of Provincial Spatial Planning (RTRWP) and Forest Land Use by Concensus (TGHK).*
21. *The designation of forest area in some cases also cover inland water, coastal and marine ecosystem that may become part of Sanctuary Reserve Area (KSA) and Nature Conservation Area (KPA).*
22. *A Sanctuary Reserve Area is a specific terrestrial or aquatic area having specific criteria for preserving biodiversity plant and animal as well as ecosystem, which also serve as life support system.*
23. *A Nature Conservation area is a specific terrestrial or aquatic area whose main function is to serve life support system and preserve diversity of plant and animal species, as well as to provide a sustainable utilization of living resources and their ecosystems.*

lestarisumber daya alam hayati dan ekosistemnya.

24. Berdasarkan Undang-Undang No. 41 Tahun 1999 tentang Kehutanan, kawasan hutan dibagi ke dalam kelompok Hutan Konservasi, Hutan Lindung, dan Hutan Produksi.
 25. Hutan Konservasi adalah kawasan hutan dengan ciri khas tertentu, yang mempunyai fungsi pokok pengawetan keanekaragaman tumbuhan dan satwa serta ekosistemnya.
 26. Hutan Lindung adalah kawasan hutan yang mempunyai fungsi pokok sebagai perlindungan sistem penyangga kehidupan untuk mengatur tata air, mencegah banjir, mengendalikan erosi, mencegah intrusi air laut, dan memelihara kesuburan tanah.
 27. Hutan Produksi adalah kawasan hutan yang mempunyai fungsi pokok memproduksi hasil hutan. Hutan produksi terdiri dari Hutan Produksi Tetap (HP), Hutan Produksi Terbatas (HPT), dan Hutan Produksi yang dapat dikonversi.
 28. Hutan Konservasi terdiri dari: Kawasan suaka alam berupa Cagar Alam (CA) dan Suaka Margasatwa (SM);
 29. Kawasan pelestarian alam berupa Taman Nasional (TN), Taman Hutan Raya (THR), dan Taman Wisata Alam (TWA);
 30. Taman Buru (TB). Taman Buru adalah kawasan hutan
24. *In accordance to the Act on Forestry No. 41/1999, forest area is categorized as Conservation Forest, Protection Forest and Production Forest.*
 25. *Conservation Forest is a forest area having specific characteristic established for the purposes of conservation of animal and plant species as well as their ecosystem.*
 26. *Protection Forest is a forest area designated to serve life support system, maintain hydrological system, prevent of flood, erosion control, seawater intrusion, and maintain soil fertility.*
 27. *Production Forest is a forest area designated mainly to promote sustainable forest production. Production forest is classified as permanent production forest, limited production forest, and convertible production forest.*
 28. *Conservation Forest is divided into: Sanctuary Reserve area consists of Strict Nature Reserve and Wildlife Sanctuary.*
 29. *Nature conservation area consists of National Park (TN), Grand Forest Park (THR), and Nature Recreation Park (TWA);*
 30. *Game Hunting Park (TB) Game Hunting Park is forest area*

- yang ditetapkan sebagai tempat wisata berburu.
31. Penetapan lahan kritis mengacu pada lahan yang telah sangat rusak karena kehilangan penutupan vegetasinya, sehingga kehilangan atau berkurang fungsinya sebagai penahan air, pengendali erosi, siklus hara, pengatur iklim mikro, dan retensi karbon. Berdasarkan kondisi vegetasinya, kondisi lahan dapat diklasifikasikan sebagai: sangat kritis, kritis, agak kritis, potensial kritis, dan kondisi normal.
32. Reboisasi atau rehabilitasi hutan bertujuan untuk menghutankan kembali kawasan hutan yang kritis di wilayah daerah aliran sungai (DAS) yang dilaksanakan bersama masyarakat secara partisipatif.
33. Pemanfaatan hasil hutan kayu adalah segala bentuk usaha yang memanfaatkan dan mengusahakan hasil hutan kayu dengan tidak merusak lingkungan dan tidak mengurangi fungsi pokok hutan. Kegiatan ini hanya dapat dilaksanakan pada areal hutan yang memiliki potensi untuk dilakukan kegiatan pemanfaatan hasil hutan kayu dan dapat dilaksanakan setelah diperoleh izin usaha.
34. Izin Usaha Pemanfaatan Hasil Hutan Kayu (IUPHHK) pada hutan alam adalah izin untuk devoted for game hunting recreation.
31. *Critical land refers to a piece of land severely damaged due to lost of its vegetation cover so that its functions as water retention, erosion control, nutrient cycling, micro climate regulator and carbon retention are completely depleted. Based upon its vegetation condition, the land could be classified as : very critical, critical, slight critical, potential critical, and normal condition.*
32. *Reforestation or forest rehabilitation is intended to rehabilitate the critical land inside forest area or watershed to improve their ecological and hydrological functions. The activities were conducted with active participation of local communities who live nearby the target area.*
33. *Commercial utilization of timber as forest product is activities to utilize timber without destructing the environment and undermining the main functions of the forest area. Those activities could only be executed in forest area with high commercial timber value with license.*
34. *The license to commercially utilize timber in natural forest is license to utilize production forest for*

memanfaatkan hutan produksi yang kegiatannya terdiri dari pemanenan atau penebangan, penanaman, pemeliharaan, pengamanan, pengolahan, dan pemasaran hasil hutan kayu. IUPHHK dapat diberikan kepada perorangan, koperasi, badan usaha swasta, dan BUMN/BUMD.

35. Produksi hasil hutan utama yang dihasilkan dari hutan adalah kayu bulat. Produksi kayu bulat ini dihasilkan dari hutan alam melalui kegiatan perusahaan Hak Pengusahaan Hutan (HPH/IUPHHK), kegiatan ijin pemanfaatan kayu (IPK) dalam rangka pembukaan wilayah hutan, pembangunan Hutan Tanaman Industri (HTI), serta kegiatan hutan rakyat.
36. Kayu Gergajian merupakan kayu hasil konversi kayu bulat dengan menggunakan mesin gergaji, mempunyai bentuk yang teratur dengan sisi-sisi sejajar dan sudut-sudutnya siku dengan ketebalan tidak lebih dari 6 cm dan kadar air tidak lebih dari 18 persen. Kayu gergajian yang diolah langsung dari kayu bulat, wajib didukung dengan dokumen yang sah.
37. Kayu Lapis adalah panel kayu yang tersusun dari lapisan veneer dibagian luarnya, sedangkan dibagian intinya (core) bisa berupa veneer atau material lain, diikat dengan lem kemudian di-press (ditekan) sedemikian

which the activities consist of harvesting or felling, planting, tending, protecting, processing, and marketing. The license could be granted to individuals, cooperatives, private companies, state-owned enterprises/local government-owned enterprises.

35. *The main product of commercial forest operation is log. The log is harvested from various sources such as natural forest granted to concessionaires (IUPHHK/HPH), land clearing activities (IPK), industrial forest plantation (HTI) and community forest.*
36. *Sawn Timber Constitutes a sawmill product derived from logs as raw material. The product is characterized with regular forms having parallel sides at right angle to each other, thickness not more than 6 cm and moisture content not to exceed 18 percent. Sawn timber produced directly from logs must be certified by a legal document.*
37. *Plywood is wood panel consisting of layers pressed together in between veneers; the core may be veneer or some other material, bound together with glue and pressed tightly together to make a strong panel. Included to this definition*

- rupasehingga menjadi panel yang kuat. Termasuk dalam artian ini adalah kayu lapis yang dilapisi lagi dengan material lain.
38. Data populasi ternak bersumber dari Direktorat Jenderal Peternakan dan Kesehatan Hewan Kementerian Pertanian, sedangkan jumlah pemotongan ternak merupakan hasil Survei Laporan Pemotongan Ternak. Pengumpulan data pemotongan ternak dilakukan secara lengkap setiap triwulan di seluruh Rumah Potong Hewan (RPH) dan Tempat Pemotongan Hewan (TPH) yang ada di Kabupaten Tulang Bawang.
 39. Data statistik perikanan merupakan data sekunder yang bersumber dari Direktorat Jenderal Perikanan Tangkap dan Direktorat Jenderal Budidaya. Statistik perikanan dibedakan atas data Perikanan Tangkap dan Perikanan Budidaya. Perikanan Tangkap diklasifikasikan atas penangkapan ikan di laut dan penangkapan ikan di perairan umum. Perikanan Budidaya diklasifikasikan atas jenis budidaya yaitu budidaya laut, tambak, kolam, karamba, jaring apung, dan sawah.
 40. Rumah Tangga Perikanan Tangkap adalah rumah tangga yang melakukan kegiatan penangkapan ikan/binatang air lainnya/tanaman air dengan tujuan sebagian/seluruh hasilnya untuk dijual.
- is plywood covered with other materials.*
38. *Data of domestic livestock population are obtain from the Directorate General of Livestock and Animal Health Service, while data on the number of animals slaughtered are based on the quarterly survey conducted by BPS. This survey is a complete enumeration on all slaughterhouses and abattoirs in Kabupaten Tulang Bawang.*
 39. *Fishery Statistics are secondary data obtained from the Directorate General of Capture Fisheries and Directorate General of Aquaculture. Fishery statistics are categorized into capture fisheries and aquaculture. Capture fisheries are further classified into marine capture fisheries and inland open water capture fisheries. Aquaculture are further classified into several types of culture: marine culture, brackish water pond, fresh water pond, cage, floating net, and fish breeding in paddy fields.*
 40. *A capture fishery household is a household conducting activities in catching fishes/other aquatic animals/aquatic plants, for which the products are wholly or partly to be sold.*

41. Rumah Tangga Perikanan Budidaya adalah rumah tangga yang melakukan kegiatan budidaya ikan/binatang air lainnya/tanaman air dengan tujuan sebagian/seluruh hasilnya untuk dijual.
41. *An aquaculture fishery household is a household conducting activities in culturing fishes/other aquatic animals/aquatic plants, for which the products are wholly or partly to be sold. different types of parameters.*

<https://tulangbawangkab.bps.go.id>

ULASAN

Sektor pertanian masih menjadi andalan di Kabupaten Tulang Bawang. Beberapa komoditas hortikultura seperti sayuran, buah-buahan, tanaman biofarmaka, tanaman hias masih diusahakan oleh sebagian masyarakat di Kabupaten Tulang Bawang.

Produksi tanaman sayuran terbesar ada pada komoditi terong, kacang panjang, dan bayam. Produksi tanaman terong mencapai 10968 kw, kacang panjang sebesar 6824 kw dan bayam sebesar 6482 kw.

Tanaman sektor perkebunan yang masih menjadi primadona adalah karet dan kelapa sawit. Luas areal perkebunan kelapa sawit di Kabupaten Tulang Bawang adalah 35.185 ha yang tersebar di 14 kecamatan. Produksi perkebunan kelapa sawit tersebut menghasilkan 62.140 ton. Kecamatan dengan areal perkebunan kelapa sawit berada di Kecamatan Penawar Tama.

Untuk luas areal perkebunan karet mencapai 37.542 ha yang juga tersebar diseluruh wilayah Kabupaten Tulang Bawang (kecuali Kecamatan Rawajitu Timur). Produksi perkebunan tahun 2022 karet mencapai 124.898 ton.

DESCRIPTION

The agricultural sector is still a mainstay in Tulang Bawang Regency. Some horticultural commodities such as vegetables, fruits, biopharmaca plants, ornamental plants are still being cultivated by some people in Tulang Bawang Regency.

The largest production of vegetable crops is in the commodities of eggplant, long beans and spinach. Eggplant production reached 10968 kw, long beans 6824 kw and spinach 6482 kw.

The plantation sector crops that are still excellent are rubber and oil palm. The area of oil palm plantations in Tulang Bawang Regency is 35.185 ha spread over 14 sub-districts. The production of this oil palm plantation produces 62.140 tons. The sub-district with oil palm plantation area is in Penawar Tama District.

The area of rubber plantations reached 37.542 ha which is also spread throughout the Tulang Bawang Regency area (except Rawajitu Timur District). The production of rubber in 2022 reached 124.898 tons.

Gambar 5.1
Figures

Luas Areal Tanaman Perkebunan Menurut Kecamatan dan Jenis Tanaman di Kabupaten Tulang Bawang (ha), 2022
Planted Area of Estate Crops by Subdistrict and Type of Crops in Tulang Bawang Regency (ha), 2022

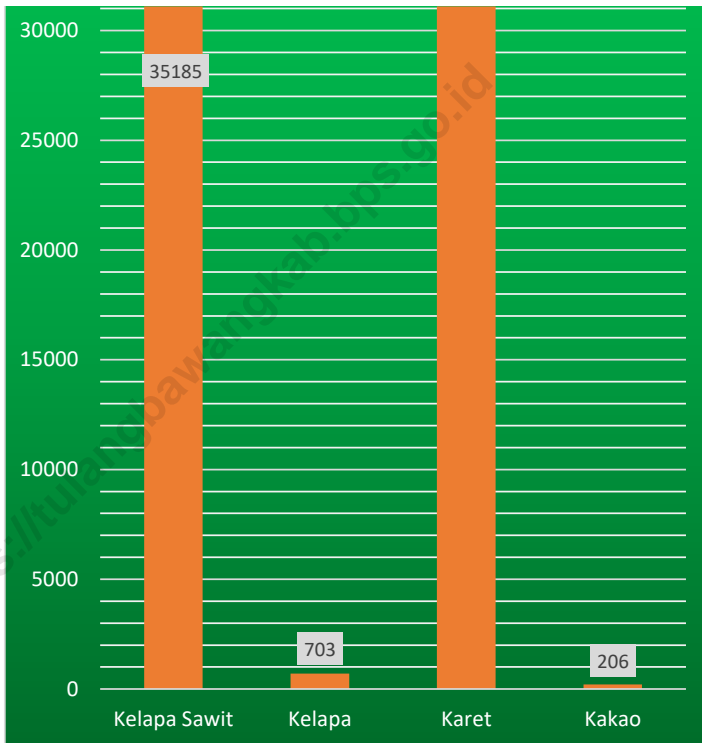

Sumber/Source : Dinas Pertanian, Perkebunan, dan Kehutanan Kabupaten Tulang Bawang / *Department of Agriculture, Plantation, and Forestry of Tulang Bawang Regency*

Gambar 5.2
Figures

Produksi Perkebunan Karet Menurut Kecamatan dan Jenis Tanaman di Kabupaten Tulang Bawang (ton), 2021 dan 2022
Production of rubber by Subdistrict and Type of Crops in Tulang Bawang Regency (ton), 2021 and 2022

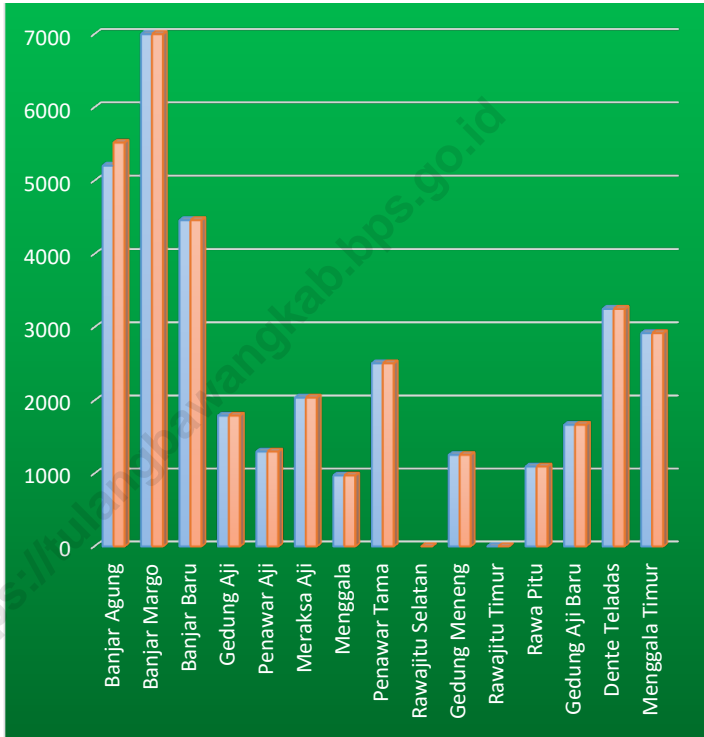

Sumber/Source : Dinas Pertanian, Perkebunan, dan Kehutanan Kabupaten Tulang Bawang / Department of Agriculture, Plantation, and Forestry of Tulang Bawang Regency

**5.1 HORTIKULTURA
HORTICULTURE**

Tabel 5.1.1 Luas Panen Tanaman Sayuran Menurut Kecamatan dan Jenis Tanaman di Kabupaten Tulang Bawang (ha), 2021 dan 2022*
*Harvested Area of Vegetables by Subdistrict and Kind of Plant in Tulang Bawang Regency (ha), 2021 and 2022**

Kecamatan Subdistrict (1)	Bawang Merah Shallot		Cabai Besar Chili/Big Chili	
	2021 (2)	2022* (3)	2021 (4)	2022* (5)
Banjar Agung	-	-	5	-
Banjar Margo	-	3	-	-
Banjar Baru	-	1	2	-
Gedung Aji	-	-	-	-
Penawar Aji	-	-	1	-
Meraksa Aji	-	-	-	-
Menggala	-	-	-	2
Penawar Tama	-	-	2	1
Rawajitu Selatan	-	-	-	-
Gedung Meneng	-	1	4	12
Rawajitu Timur	-	-	-	-
Rawa Pitu	-	-	-	-
Gedung Aji Baru	-	-	-	-
Dente Teladas	-	-	35	27
Menggala Timur	1	1	-	-
Tulang Bawang	1	6	49	42

Lanjutan Tabel/Continued Table 5.1.1

Kecamatan Subdistrict	Cabai Rawit Chili/Cayenne Pepper		Kentang Potato	
	2021	2022*	2021	2022*
(1)	(6)	(7)	(8)	(9)
Banjar Agung	-	4	-	-
Banjar Margo	9	9	-	-
Banjar Baru	3	4	-	-
Gedung Aji	-	1	-	-
Penawar Aji	1	4	-	-
Meraksa Aji	9	8	-	-
Menggala	6	5	-	-
Penawar Tama	-	-	-	-
Rawajitu Selatan	2	3	-	-
Gedung Meneng	18	6	-	-
Rawajitu Timur	-	-	-	-
Rawa Pitu	2	2	-	-
Gedung Aji Baru	2	5	-	-
Dente Teladas	27	22	-	-
Menggala Timur	4	2	-	-
Tulang Bawang	83	75	-	-

Lanjutan Tabel/Continued Table 5.1.1

Kecamatan Subdistrict	Kubis Cabbage		Tomat Tomato	
	2021	2022*	2021	2022*
(1)	(10)	(11)	(12)	(13)
Banjar Agung	-	-	-	-
Banjar Margo	-	-	11	9
Banjar Baru	-	-	1	4
Gedung Aji	-	-	3	-
Penawar Aji	-	-	-	-
Meraksa Aji	-	-	4	1
Menggala	-	-	8	9
Penawar Tama	-	-	-	-
Rawajitu Selatan	-	-	-	-
Gedung Meneng	-	-	30	10
Rawajitu Timur	-	-	-	-
Rawa Pitu	-	-	-	-
Gedung Aji Baru	-	-	6	4
Dente Teladas	-	-	-	-
Menggala Timur	-	-	2	1
Tulang Bawang	-	-	65	38

Lanjutan Tabel/*Continued Table* 5.1.1

Kecamatan Subdistrict	Bawang Putih Garlic		Ketimun Cucumber		Kacang Panjang Long Beans	
	2021	2022 ^x	2021	2022 ^x	Long Beans	2022 ^x
(1)	(14)	(15)	(16)	(17)	(18)	(19)
Banjar Agung	-	-	-	-	4	2
Banjar Margo	-	-	14	11	19	20
Banjar Baru	-	-	2	4	2	5
Gedung Aji	-	-	-	-	-	-
Penawar Aji	-	-	-	-	4	5
Meraksa Aji	-	-	5	8	6	9
Menggala	-	-	8	11	11	13
Penawar Tama	-	-	-	-	5	7
Rawajitu Selatan	-	-	7	-	9	9
Gedung Meneng	-	-	38	17	52	24
Rawajitu Timur	-	-	-	-	-	-
Rawa Pitu	-	-	-	-	3	1
Gedung Aji Baru	-	-	3	-	10	6
Dente Teladas	-	-	61	34	45	35
Menggala Timur	-	-	5	7	7	-
Tulang Bawang	-	-	143	92	177	136

Catatan/Note: ...

Sumber/Source: BPS, Statistik Pertanian Hortikultura SPH-SBS/BPS-Statistics Indonesia, Agricultural Statistic for Horticulture SPH-SBS

Tabel
Table 5.1.2

Produksi Tanaman Sayuran Menurut Kecamatan dan Jenis Tanaman di Kabupaten Tulang Bawang (kuintal), 2021 dan 2022*
Production of Vegetables by Subdistrict and Kind of Plant in Tulang Bawang Regency (quintal), 2021 and 2022*

Kecamatan Subdistrict	Bawang Merah Shallot		Cabai Besar Chili/Big Chili	
	2021	2022*	2021	2022*
(1)	(2)	(3)	(4)	(5)
Banjar Agung	-	-	152	-
Banjar Margo	-	88	-	-
Banjar Baru	-	40	130	-
Gedung Aji	-	-	-	-
Penawar Aji	-	-	6	-
Meraksa Aji	-	-	-	-
Menggala	-	-	-	47
Penawar Tama	-	-	35	22
Rawajitu Selatan	-	-	-	-
Gedung Meneng	-	80	94	223
Rawajitu Timur	-	-	-	-
Rawa Pitu	-	-	-	-
Gedung Aji Baru	-	-	-	-
Dente Teladas	-	-	1 320	1 472
Menggala Timur	80	43	-	-
Tulang Bawang	80	251	1 737	1 764

Lanjutan Tabel/*Continued Table* 5.1.2

Kecamatan Subdistrict	Cabai Rawit Chili/Cayenne Pepper		Kentang Potato	
	2021	2022 ^x	2021	2022 ^x
(1)	(6)	(7)	(8)	(9)
Banjar Agung	-	56	-	-
Banjar Margo	275	224	-	-
Banjar Baru	853	160	-	-
Gedung Aji	-	10	-	-
Penawar Aji	30	104	-	-
Meraksa Aji	174	185	-	-
Menggala	275	348	-	-
Penawar Tama	-	-	-	-
Rawajitu Selatan	53	71	-	-
Gedung Meneng	227	93	-	-
Rawajitu Timur	-	-	-	-
Rawa Pitu	92	65	-	-
Gedung Aji Baru	74	331	-	-
Dente Teladas	1 015	1 481	-	-
Menggala Timur	24	52	-	-
Tulang Bawang	3 092	3 180	-	-

Lanjutan Tabel/Continued Table 5.1.2

Kecamatan Subdistrict	Kubis Cabbage		Tomat Tomato	
	2021	2022*	2021	2022*
(1)	(10)	(11)	(12)	(13)
Banjar Agung	-	-	-	-
Banjar Margo	-	-	1 560	750
Banjar Baru	-	-	400	100
Gedung Aji	-	-	39	-
Penawar Aji	-	-	-	-
Meraksa Aji	-	-	47	50
Menggala	-	-	673	808
Penawar Tama	-	-	-	-
Rawajitu Selatan	-	-	-	-
Gedung Meneng	-	-	905	333
Rawajitu Timur	-	-	-	-
Rawa Pitu	-	-	-	-
Gedung Aji Baru	-	-	41	190
Dente Teladas	-	-	-	-
Menggala Timur	-	-	55	67
Tulang Bawang	-	-	3 720	2 298

Lanjutan Tabel/*Continued Table* 5.1.2

Kecamatan Subdistrict	Bawang Putih Garlic		Ketimun Cucumber		Kacang Panjang Long Beans	
	2021	2022 ^x	2021	2022 ^x	2021	2022 ^x
(1)	(14)	(15)	(16)	(17)	(18)	(19)
Banjar Agung	-	-	-	-	56	12
Banjar Margo	-	-	2 040	1 550	2 220	1 975
Banjar Baru	-	-	1 330	396	393	415
Gedung Aji	-	-	-	-	-	-
Penawar Aji	-	-	-	-	68	86
Meraksa Aji	-	-	99	231	105	197
Menggala	-	-	679	969	553	492
Penawar Tama	-	-	-	-	54	50
Rawajitu Selatan	-	-	106	-	124	131
Gedung Meneng	-	-	2 406	630	1 477	1 469
Rawajitu Timur	-	-	-	-	-	-
Rawa Pitu	-	-	-	-	31	19
Gedung Aji Baru	-	-	27	-	61	358
Dente Teladas	-	-	2 872	1 501	1 655	1 620
Menggala Timur	-	-	184	293	355	-
Tulang Bawang	-	-	9 743	5 570	7 152	6 824

Catatan/Note: ...

Sumber/Source: BPS, Statistik Pertanian Hortikultura SPH-SBS/BPS-Statistics Indonesia, Agricultural Statistic for Horticulture SPH-SBS

Tabel
Table 5.1.3

Luas Panen Tanaman Sayuran dan Buah-buahan Semusim Menurut Jenis Tanaman di Kabupaten Tulang Bawang (ha), 2019–2022
Harvested Area of Seasonal Vegetables and Fruits by Kind of Plant in Tulang Bawang Regency (ha), 2019–2022

Jenis Tanaman Kind of Plants	2019	2020	2021	2022 ^x
(1)	(2)	(3)	(4)	(5)
Sayuran/Vegetables:				
Bawang Daun/ <i>Scallion</i>	6	18	40	26
Bawang Merah/ <i>Shallots</i>	9	15	1	6
Bawang Putih/ <i>Garlic</i>	-	-	-	-
Bayam/ <i>Spinach</i>	171	220	247	204
Buncis/ <i>string bean</i>	4	6	10	10
Cabai Besar/TW/Teropong/ <i>Chili/ Big chili</i>	49	42
Cabai Keriting / <i>Chili/Curly chili</i>	285	154
Cabai Rawit/ <i>Chili/Cayenne Pepper</i>	88	85	83	75
Jamur Tiram/ <i>King Oyster Mushroom</i>	240	181
Jamur Merang/ <i>Straw Mushroom</i>	-	-
Jamur Lainnya/ <i>Mushroom</i>	-	-
Kacang Panjang/ <i>Long Beans</i>	144	188	177	136
Kangkung/ <i>Water Spinach</i>	174	223	252	192
Kembang Kol/ <i>Cauliflower</i>	-	-	-	1
Kentang/ <i>Potato</i>	-	-	-	-
Ketimun/ <i>Cucumber</i>	76	101	143	92

Lanjutan Tabel/Continued Table 5.1.3

Jenis Tanaman Kind of Plants	2019	2020	2021	2022 ^x
(1)	(2)	(3)	(4)	(5)
Kubis/ <i>Cabbage</i>	-	-	-	-
Labu Siam/ <i>Chayote</i>	-	-	-	-
Melon/ <i>Melon</i>	-	-	1	3
Paprika/ <i>Bell Pepper</i>	-	-	-	1
Petsai/Sawi/ <i>Chinese Cabbage/ mustard green</i>	26	42	36	41
Terung/ <i>Eggplant</i>	118	147	143	114
Tomat/ <i>Tomato</i>	66	44	65	38
Wortel/ <i>Carrot</i>	-	-	-	1
Buah-buahan/Fruits:				
Semangka/ <i>Watermelon</i>	219	219	200	198
Stroberi/ <i>Strawberry</i>	-	-	-	-

Catatan/Note: ...

Sumber/Source: BPS, Statistik Pertanian Hortikultura SPH-SBS/BPS-Statistics Indonesia, Agricultural Statistic for Horticulture SPH-SBS

Tabel 5.1.4 **Produksi Tanaman Sayuran dan Buah-buahan Semusim Menurut Jenis Tanaman di Kabupaten Tulang Bawang (kuintal), 2019–2022**
Production of Seasonal Vegetables and Fruits by Kind of Plant in Tulang Bawang Regency (quintal), 2019–2022

Jenis Tanaman Kind of Plants	2019	2020	2021	2022 ^x
(1)	(2)	(3)	(4)	(5)
Sayuran/Vegetables:				
Bawang Daun/ Scallion	146	546	1 355	1 379
Bawang Merah/ Shallots	375	549	80	251
Bawang Putih/ Garlic	-	-	-	-
Bayam/ Spinach	3 154	3 611	5 228	6 482
Buncis/ string bean	174	432	227	725
Cabai Besar/TW/Teropong/ Chili/ Big chili	1 737	1 764
Cabai Keriting / Chili/Curlly chili	11 850	5 383
Cabai Rawit/ Chili/Cayenne Pepper	2 132	2 445	3 092	3 180
Jamur Tiram/ King Oyster Mushroom	254	57
Jamur Merang/ Straw Mushroom	-	-
Jamur Lainnya/ Mushroom	-	-
Kacang Panjang/ Long Beans	4 946	8 626	7 152	6 824
Kangkung/ Water Spinach	2 798	3 371	5 895	6 302
Kembang Kol/ Cauliflower	-	-	-	35
Kentang/ Potato	-	-	-	-
Ketimun/ Cucumber	4 468	6 249	9 743	5 570

Lanjutan Tabel/*Continued Table* 5.1.3

Jenis Tanaman <i>Kind of Plants</i>	2019	2020	2021	2022^x
(1)	(2)	(3)	(4)	(5)
Kubis/ <i>Cabbage</i>	-	-	-	-
Labu Siam/ <i>Chayote</i>	-	-	-	-
Melon/ <i>Melon</i>	-	-	24	211
Paprika/ <i>Bell Pepper</i>	-	-	-	20
Petsai/Sawi/ <i>Chinese Cabbage/ mustard green</i>	259	1 244	1 310	2 282
Terung/ <i>Eggplant</i>	6 682	7 841	10 921	10 968
Tomat/ <i>Tomato</i>	3 004	2 721	3 720	2 298
Wortel/ <i>Carrot</i>	-	-	-	28
Buah–buahan/<i>Fruits:</i>				
Semangka/ <i>Watermelon</i>	38 109	36 522	28 674	35 697
Stroberi/ <i>Strawberry</i>	-	-	-	-

Catatan/*Note:* ...Sumber/*Source:* BPS, Statistik Pertanian Hortikultura SPH-SBS/BPS-*Statistics Indonesia, Agricultural Statistic for Horticulture SPH-SBS*

Tabel
Table 5.1.5

Luas Panen Tanaman Biofarmaka Menurut Kecamatan dan Jenis Tanaman di Kabupaten Tulang Bawang (m²), 2021 dan 2022^x
Harvested Area of Medicinal Plants by Subdistrict and Kind of Plant in Tulang Bawang Regency (m²), 2021 and 2022^x

Kecamatan Subdistrict	Jahe Ginger		Laos/Lengkuas Galanga		Kencur East Indian Galangal	
	2021	2022 ^x	2021	2022 ^x	2021	2022 ^x
(1)	(2)	(3)	(4)	(5)	(6)	(7)
Banjar Agung	-	-	-	-	-	-
Banjar Margo	2 250	2 000	250	300	600	150
Banjar Baru	80	60	65	43	11	11
Gedung Aji	3 444	1 400	273	12	199	25
Penawar Aji	192	230	55	133	178	95
Meraksa Aji	40 000	17 500	5 000	2 500	42 500	17 500
Menggala	-	-	-	-	-	-
Penawar Tama	150	150	175	150	90	25
Rawajitu Selatan	40	45	45	55	-	40
Gedung Meneng	8 000	3 600	3 010	1 500	25 400	9 000
Rawajitu Timur	-	-	-	-	-	-
Rawa Pitu	500	400	300	280	300	500
Gedung Aji Baru	1 041	1 896	1 195	2 181	899	1 720
Dente Teladas	14 000	23 500	430	185	27 500	19 400
Menggala Timur	22	5	4	3	5	3
Tulang Bawang	69 719	50 786	10 802	7 342	97 682	48 469

Lanjutan Tabel/*Continued Table* 5.1.5

Kecamatan <i>Subdistrict</i>	Kunyit <i>Turmeric</i>		Mengkudu/Pace <i>Indian Mulberry</i>		Temulawak <i>Java Turmeric</i>	
	2021	2022 ^x	2021	2022 ^x	2021	2022 ^x
(1)	(8)	(9)	(10)	(11)	(12)	(13)
Banjar Agung	-	-	-	-	-	-
Banjar Margo	2 500	625	150	200	100	80
Banjar Baru	70	35	10	10	16	9
Gedung Aji	139	37	-	609	-	6
Penawar Aji	467	547	30	-	-	57
Meraksa Aji	5 000	-	-	-	2 500	1 000
Menggala	-	-	-	-	-	-
Penawar Tama	55	-	-	-	90	-
Rawajitu Selatan	10	35	-	-	10	22
Gedung Meneng	6 200	1 900	-	-	2 800	800
Rawajitu Timur	-	-	-	-	-	-
Rawa Pitu	500	200	-	-	200	-
Gedung Aji Baru	990	1 450	96	212	514	3 197
Dente Teladas	1 300	4 000	1 500	1 700	113	160
Menggala Timur	9	7	-	-	-	-
Tulang Bawang	17	8 836	1 786	2 731	6 343	5 331
	240					

Catatan/*Note*: ...

Sumber/*Source*: BPS, Statistik Pertanian Hortikultura SPH-TBF/BPS-*Statistics Indonesia, Agricultural Statistic for Horticulture SPH-TBF*

Tabel
Table 5.1.6

Produksi Tanaman Biofarmaka Menurut Kecamatan dan Jenis Tanaman di Kabupaten Tulang Bawang (kg), 2021 dan 2022^x
Production of Medicinal Plants by Subdistrict and Kind of Plant in Tulang Bawang Regency (kg), 2021 and 2022^x

Kecamatan Subdistrict	Jahe Ginger		Laos/Lengkuas Galanga		Kencur East Indian Galangal	
	2021	2022 ^x	2021	2022 ^x	2021	2022 ^x
(1)	(2)	(3)	(4)	(5)	(6)	(7)
Banjar Agung	-	-	-	-	-	-
Banjar Margo	2 750	4 000	950	1 650	540	550
Banjar Baru	165	357	205	304	11	158
Gedung Aji	950	1 295	115	12	199	15
Penawar Aji	154	260	122	141	173	93
Meraksa Aji	50 800	21 000	9 500	4 800	39 820	26 500
Menggala	-	-	-	-	-	-
Penawar Tama	300	435	470	575	250	60
Rawajitu Selatan	160	466	245	284	-	203
Gedung Meneng	5 000	2 500	1 877	3 100	17 920	8 400
Rawajitu Timur	-	-	-	-	-	-
Rawa Pitu	1 000	300	1 300	350	750	329
Gedung Aji Baru	28 584	8 592	27 021	2 445	15 386	6 589
Dente Teladas	11 300	22 100	296	115	58 000	26 250
Menggala Timur	23	23	3	9	4	8
Tulang Bawang	101 186	61 328	42 104	13 785	133 053	69 155

Lanjutan Tabel/*Continued Table 5.1.6*

Kecamatan Subdistrict	Kunyit Turmeric		Mengkudu/Pace Indian Mulberry		Temulawak Java Turmeric	
	2021	2022 ^x	2021	2022 ^x	2021	2022 ^x
(1)	(8)	(9)	(10)	(11)	(12)	(13)
Banjar Agung	-	-	-	-	-	-
Banjar Margo	2 925	2 050	3 250	650	170	235
Banjar Baru	250	185	60	83	53	70
Gedung Aji	65	189	-	3 027	-	5
Penawar Aji	253	445	115	-	-	79
Meraksa Aji	6 500	-	-	-	5 300	700
Menggala	-	-	-	-	-	-
Penawar Tama	195	-	-	-	210	-
Rawajitu Selatan	22	118	-	-	28	60
Gedung Meneng	6 260	3 800	-	-	2 240	780
Rawajitu Timur	-	-	-	-	-	-
Rawa Pitu	1 500	100	-	-	400	-
Gedung Aji Baru	17 146	2 381	2 429	1 044	13 480	6 960
Dente Teladas	1 400	3 000	13 300	11 834	113	225
Menggala Timur	7	36	-	-	-	-
Tulang Bawang	36 523	12 304	19 154	16 638	21 994	9 114

Catatan/Note: ...

Sumber/Source: BPS, Statistik Pertanian Hortikultura SPH-TBF/BPS-Statistics Indonesia, Agricultural Statistic for Horticulture SPH-TBF

Tabel
Table 5.1.7

Luas Panen Tanaman Biofarmaka Menurut Jenis Tanaman di Kabupaten Tulang Bawang (m²), 2019–2022
Harvested Area of Medicinal Plants by Kind of Plant in Tulang Bawang Regency (m²), 2019–2022

Jenis Tanaman Kind of Plants	2019	2020	2021	2022 ^x
(1)	(2)	(3)	(4)	(5)
Dlingo/Dringo/Sweet Root/ Calamus	598
Jahe/Ginger	60 040	25 096	69 719	50 786
Kapulaga/Java Cardamon	190	-	-	-
Keji Beling/Kecibeling/ Strobilanthes crispata	1 307	28
Kencur/East Indian Galangal	32 775	27 906	97 682	48 469
Kunyit/Turmeric	14 106	7 290	17 240	8 836
Laos/Lengkuas/Galanga	13 487	5 255	10 802	7 342
Lempuyang/Zingiber Aromaticum	2 501	1 981	3 490	2 748
Lidah Buaya/Oliviera	510	1 080	910	401
Mahkota Dewa/God's Crown	182	401	504	714
Mengkudu/Pace/Indian Mulberry	1 880	1 623	1 786	2 731
Sambiloto/King of Bitter	305	213	187	1 582
Temuireng/Black Turmeric	3 821	1 118	3 092	2 843
Temukunci/Chinese Keys	1 532	750	1 540	2 921
Temulawak/Java Turmeric	7 004	4 602	6 343	5 331

Catatan/Note: ...

Sumber/Source: BPS, Statistik Pertanian Hortikultura SPH-TBF/BPS-Statistics Indonesia, Agricultural Statistic for Horticulture SPH-TBF

Tabel 5.1.8 **Produksi Tanaman Biofarmaka Menurut Jenis Tanaman di Kabupaten Tulang Bawang (kg), 2019–2022**
Production of Medicinal Plants by Kind of Plant in Tulang Bawang Regency (kg), 2019–2022

Jenis Tanaman Kind of Plants	2019	2020	2021	2022 ^x
(1)	(2)	(3)	(4)	(5)
Dlingo/Dringo/Sweet Root/ Calamus	5 021
Jahe/Ginger	12 2397	61 185	101 186	61 328
Kapulaga/Java Cardamon	40	-	-	-
Keji Beling/Kecibeling/ Strobilanthes crispa	3 988	43
Kencur/East Indian Galangal	70 031	40 751	133 053	69 155
Kunyit/Turmeric	42 437	21 690	36 523	12 304
Laos/Lengkuas/Galanga	39 741	31 350	42 104	13 785
Lempuyang/Zingiber Aromaticum	9 353	6 685	6 732	4 209
Lidah Buaya/Oliviera	2 206	3 087	2 425	1 265
Mahkota Dewa/God's Crown	2 911	18 666	13 389	20 110
Mengkudu/Pace/Indian Mulberry	8 454	13 849	19 154	16 638
Sambiloto/King of Bitter	1 941	1 876	1 839	1 585
Temuireng/Black Turmeric	9 399	7 116	11 360	7 897
Temukunci/Chinese Keys	9 027	8 682	10 442	3 876
Temulawak/Java Turmeric	13 225	19 191	21 994	9 114

Catatan/Note: ...

Sumber/Source: BPS, Statistik Pertanian Hortikultura SPH-TBF/BPS-Statistics Indonesia, Agricultural Statistic for Horticulture SPH-TBF

Tabel 5.1.9 **Luas Panen Tanaman Hias Menurut Kecamatan dan Jenis Tanaman di Kabupaten Tulang Bawang (m²), 2021 dan 2022^x**
Harvested Area of Ornamental Plants by Subdistrict and Kind of Plant in Tulang Bawang Regency (m²), 2021 and 2022^x

Kecamatan Subdistrict	Anggrek Potong/Cut Orchid		Anggrek Pot/ Orchid Potted Orchid	
	2021	2022 ^x	2021	2022 ^x
(1)	(2)	(3)	(4)	(5)
Banjar Agung	-	-	-	-
Banjar Margo	-	-	-	-
Banjar Baru	-	-	-	-
Gedung Aji	-	-	-	122
Penawar Aji	-	-	-	-
Meraksa Aji	-	-	-	-
Menggala	-	-	-	-
Penawar Tama	30	-	-	-
Rawajitu Selatan	-	-	-	-
Gedung Meneng	-	-	100	-
Rawajitu Timur	-	-	-	-
Rawa Pitu	-	-	-	-
Gedung Aji Baru	-	-	-	-
Dente Teladas	16	5	-	5
Menggala Timur	-	-	-	-
Tulang Bawang	46	5	100	127

Lanjutan Tabel/*Continued Table* 5.1.9

Kecamatan Subdistrict	Krisan/ <i>Chrysantemum</i>		Mawar/ <i>Rose</i>	
	2021	2022 ^x	2021	2022 ^x
(1)	(8)	(9)	(10)	(11)
Banjar Agung	-	-	-	-
Banjar Margo	-	-	-	-
Banjar Baru	-	-	19	19
Gedung Aji	-	26	-	436
Penawar Aji	-	-	125	-
Meraksa Aji	-	-	-	-
Menggala	-	-	-	-
Penawar Tama	-	-	83	-
Rawajitu Selatan	-	-	-	-
Gedung Meneng	1 310	-	1 180	-
Rawajitu Timur	-	-	-	-
Rawa Pitu	-	-	-	-
Gedung Aji Baru	-	-	-	-
Dente Teladas	-	6	27	17
Menggala Timur	-	-	-	-
Tulang Bawang	1 310	32	1 434	472

Catatan/*Note*: ...Sumber/*Source*: BPS, Statistik Pertanian Hortikultura SPH-TH/*BPS-Statistics Indonesia, Agricultural Statistik for Horticulture SPH-TH*

Lanjutan Tabel/Continued Table 5.1.9

Kecamatan Subdistrict	Sedap Malam/ Tuberose		Melati/Jasmine	
	2021	2022 ^x	2021	2022 ^x
(1)	(8)	(9)	(10)	(11)
Banjar Agung	-	-	-	-
Banjar Margo	-	-	-	-
Banjar Baru	-	-	15	20
Gedung Aji	-	-	-	-
Penawar Aji	-	-	51	114
Meraksa Aji	-	-	-	-
Menggala	-	-	-	-
Penawar Tama	50	25	251	-
Rawajitu Selatan	-	-	-	-
Gedung Meneng	1 166	-	400	-
Rawajitu Timur	-	-	-	-
Rawa Pitu	-	-	-	-
Gedung Aji Baru	-	-	-	-
Dente Teladas	12	10	50	52
Menggala Timur	-	-	-	-
Tulang Bawang	1 228	35	767	186

Catatan/Note: ...

Sumber/Source: BPS, Statistik Pertanian Hortikultura SPH-TH/BPS-Statistics Indonesia, Agricultural Statistik for Horticulture SPH-TH

Lanjutan Tabel/*Continued Table 5.1.9*

Kecamatan Subdistrict	Mawar/Rose		Palem/Palm	
	2021	2022 ^x	2021	2022 ^x
(1)	(8)	(9)	(10)	(11)
Banjar Agung	-	-	-	-
Banjar Margo	-	-	-	-
Banjar Baru	-	-	-	-
Gedung Aji	-	26	-	59
Penawar Aji	-	-	-	-
Meraksa Aji	-	-	-	-
Menggala	-	-	-	-
Penawar Tama	-	-	225	-
Rawajitu Selatan	-	-	-	-
Gedung Meneng	1 310	-	1 006	-
Rawajitu Timur	-	-	-	-
Rawa Pitu	-	-	-	-
Gedung Aji Baru	-	-	-	-
Dente Teladas	-	6	-	12
Menggala Timur	-	-	-	-
Tulang Bawang	1 310	32	1 231	71

Catatan/Note: ...

Sumber/Source: BPS, Statistik Pertanian Hortikultura SPH-TH/BPS-Statistics Indonesia, *Agricultural Statistik for Horticulture SPH-TH*

Tabel
Table 5.1.10

Produksi Tanaman Hias Menurut Kecamatan dan Jenis Tanaman di Kabupaten Tulang Bawang (tangkai), 2021 dan 2022^x
Production of Ornamental Plants by Subdistrict and Kind of Plant in Tulang Bawang Regency (stalks), 2021 and 2022^x

Kecamatan Subdistrict	Anggrek Potong/Cut Orchid		Anggrek Pot/ Orchid Potted Orchid	
	2021	2022 ^x	2021	2022 ^x
(1)	(2)	(3)	(4)	(5)
Banjar Agung	-	-	-	-
Banjar Margo	-	-	-	-
Banjar Baru	-	-	-	-
Gedung Aji	-	-	-	322
Penawar Aji	-	-	-	-
Meraksa Aji	-	-	-	-
Menggala	-	-	-	-
Penawar Tama	55	-	-	-
Rawajitu Selatan	-	-	-	-
Gedung Meneng	-	-	280	-
Rawajitu Timur	-	-	-	-
Rawa Pitu	-	-	-	-
Gedung Aji Baru	-	-	-	-
Dente Teladas	478	305	-	22
Menggala Timur	-	-	-	-
Tulang Bawang	533	305	280	344

Lanjutan Tabel/*Continued Table* 5.1.10

Kecamatan Subdistrict	Krisan/ Chrysantemum		Mawar/Rose	
	2021	2022 ^x	2021	2022 ^x
(1)	(8)	(9)	(10)	(11)
Banjar Agung	-	-	-	-
Banjar Margo	-	-	-	-
Banjar Baru	-	-	84	203
Gedung Aji	-	52	-	436
Penawar Aji	-	-	445	-
Meraksa Aji	-	-	-	-
Menggala	-	-	-	-
Penawar Tama	-	-	163	-
Rawajitu Selatan	-	-	-	-
Gedung Meneng	1 312	-	1 217	-
Rawajitu Timur	-	-	-	-
Rawa Pitu	-	-	-	-
Gedung Aji Baru	-	-	-	-
Dente Teladas	-	22	2 147	2 045
Menggala Timur	-	-	-	-
Tulang Bawang	1 312	74	4 056	2 684

Catatan/Note: ...

Sumber/Source: BPS, Statistik Pertanian Hortikultura SPH-TH/BPS-Statistics Indonesia, *Agricultural Statistik for Horticulture SPH-TH*

Lanjutan Tabel/Continued Table 5.1.10

Kecamatan Subdistrict	Sedap Malam/ Tuberose		Melati/Jasmine	
	2021	2022 ^x	2021	2022 ^x
(1)	(8)	(9)	(10)	(11)
Banjar Agung	-	-	-	-
Banjar Margo	-	-	-	-
Banjar Baru	-	-	35	109
Gedung Aji	-	-	-	-
Penawar Aji	-	-	103	114
Meraksa Aji	-	-	-	-
Menggala	-	-	-	-
Penawar Tama	90	65	311	-
Rawajitu Selatan	-	-	-	-
Gedung Meneng	1 432	-	400	-
Rawajitu Timur	-	-	-	-
Rawa Pitu	-	-	-	-
Gedung Aji Baru	-	-	-	-
Dente Teladas	190	123	113	147
Menggala Timur	-	-	-	-
Tulang Bawang	1 712	188	962	370

Catatan/Note: ...

Sumber/Source: BPS, Statistik Pertanian Hortikultura SPH-TH/BPS-Statistics Indonesia, Agricultural Statistik for Horticulture SPH-TH

Lanjutan Tabel/*Continued Table* 5.1.10

Kecamatan <i>Subdistrict</i>	Palem/ <i>Palm</i>	
	2021	2022 ^x
(1)	(10)	(11)
Banjar Agung	-	-
Banjar Margo	-	-
Banjar Baru	-	-
Gedung Aji	-	59
Penawar Aji	-	-
Meraksa Aji	-	-
Menggala	-	-
Penawar Tama	225	-
Rawajitu Selatan	-	-
Gedung Meneng	1 006	-
Rawajitu Timur	-	-
Rawa Pitu	-	-
Gedung Aji Baru	-	-
Dente Teladas	-	12
Menggala Timur	-	-
Tulang Bawang	1 231	71

Catatan/*Note*: ...Sumber/*Source*: BPS, Statistik Pertanian Hortikultura SPH-TH/BPS-*Statistics Indonesia, Agricultural Statistik for Horticulture SPH-TH*

Tabel 5.1.11 Luas Panen Tanaman Hias Menurut Jenis Tanaman di Kabupaten Tulang Bawang (m²), 2019–2022
Table 5.1.11 *Harvested Area of Ornamental Plants by Kind of Plant in Tulang Bawang Regency (m²), 2019–2022*

Jenis Tanaman Kind of Plants	2019	2020	2021	2022 ^x
(1)	(2)	(3)	(4)	(5)
Anggrek/ <i>Orchid</i>	-	-	-	-
Krisan/ <i>Chrysantemum</i>	-	2 302	1 310	32
Mawar/ <i>Rose</i>	213	1 778	1 434	472
Sedap Malam/ <i>Tuberose</i>	180	1 208	1 228	35
Palem/ <i>Palm</i>	410	1 209	1 231	71
Melati/ <i>Jasmine</i>	148	2 292	767	186

Catatan/Note: ...

Sumber/Source: BPS, Statistik Pertanian Hortikultura SPH-TH/BPS-Statistics Indonesia, *Agricultural Statistik for Horticulture SPH-TH*

Tabel 5.1.12 **Produksi Tanaman Hias Menurut Jenis Tanaman di Kabupaten Tulang Bawang (tangkai), 2019–2022**
Table *Production of Ornamental Plants by Kind of Plant in Tulang Bawang Regency(stalks), 2019–2022*

Jenis Tanaman <i>Kind of Plants</i>	2019	2020	2021	2022 ^x
(1)	(2)	(3)	(4)	(5)
Anggrek/ <i>Orchid</i>				
Krisan/ <i>Chrysantemum</i>	-	5 478	1 312	74
Mawar/ <i>Rose</i>	1 999	5 988	4 056	2 684
Sedap Malam/ <i>Tuberose</i>	330	3 591	1 712	188
Palem/ <i>Palm</i>	668	1 354	1 231	71
Melati/ <i>Jasmine</i>	143	2 986	962	370

Catatan/*Note*: ...

Sumber/*Source*: BPS, Statistik Pertanian Hortikultura SPH-TH/*BPS-Statistics Indonesia, Agricultural Statistik for Horticulture SPH-TH*

Tabel 5.1.13 **Produksi Buah-buahan Menurut Kecamatan dan Jenis Tanaman di Kabupaten Tulang Bawang (kuintal), 2021 dan 2022^x**
Table 5.1.13 **Production of Fruits by Subdistrict and Kind of Plant in Tulang Bawang Regency (kuintal), 2021 and 2022^x**

Kecamatan Subdistrict	Mangga/Mango		Durian/Durian	
	2021	2022 ^x	2021	2022 ^x
(1)	(2)	(3)	(4)	(5)
Banjar Agung	678	1 997	5	1
Banjar Margo	528	700	260	35
Banjar Baru	1 550	46	28	-
Gedung Aji	2 232	320	150	100
Penawar Aji	2 024	282	-	26
Meraksa Aji	5	238	494	235
Menggala	1 015	791	217	660
Penawar Tama	423	215	58	-
Rawajitu Selatan	3	-	18	-
Gedung Meneng	282	396	1	4
Rawajitu Timur	-	-	-	-
Rawa Pitu	235	551	-	-
Gedung Aji Baru	1 336	1 690	43	122
Dente Teladas	842	4 820	198	231
Menggala Timur	-	368	1	17
Tulang Bawang	11 153	12 414	1 473	1 431

Lanjutan Tabel/*Continued Table* 5.1.13

Kecamatan Subdistrict	Jeruk Siam/Orange/Tangerine		Pisang/Banana	
	2021	2022 ^x	2021	2022 ^x
(1)	(6)	(7)	(8)	(9)
Banjar Agung	-	-	783	1 462
Banjar Margo	-	-	5 917	1 525
Banjar Baru	5 105	176	963	1 122
Gedung Aji	-	-	4 480	2 899
Penawar Aji	845	610	440	967
Meraksa Aji	23	65	631	902
Menggala	-	-	578	1 660
Penawar Tama	-	-	475	3 610
Rawajitu Selatan	-	-	776	1 527
Gedung Meneng	143	460	9 542	13 708
Rawajitu Timur	-	-	-	-
Rawa Pitu	181	1 424	463	1 291
Gedung Aji Baru	-	-	3 562	6 472
Dente Teladas	370	2 871	1 270	5 530
Menggala Timur	145	376	775	1 595
Tulang Bawang	6 812	5 982	30 655	44 270

Lanjutan Tabel/*Continued Table* 5.1.13

Kecamatan <i>Subdistrict</i>	Pepaya/ <i>Papaya</i>		Salak/ <i>Snakefruit</i>	
	2021	2022 ^a	2021	2022 ^a
(1)	(10)	(11)	(12)	(13)
Banjar Agung	-	-	-	-
Banjar Margo	3 200	855	-	-
Banjar Baru	180	128	-	-
Gedung Aji	4 580	492	-	-
Penawar Aji	467	1 508	-	-
Meraksa Aji	591	550	-	-
Menggala	-	-	-	-
Penawar Tama	346	461	-	-
Rawajitu Selatan	166	127	-	-
Gedung Meneng	3 596	1 832	957	1 156
Rawajitu Timur	-	-	-	-
Rawa Pitu	-	-	-	-
Gedung Aji Baru	327	504	10	29
Dente Teladas	2 149	2 940	978	200
Menggala Timur	59	42	-	-
Tulang Bawang	15 661	9 439	1 945	1 385

Lanjutan Tabel/*Continued Table* 5.1.13

Kecamatan Subdistrict	Petai/ <i>Twisted Cluster Bean</i>		Nangka/ <i>Jackfruit</i>	
	2021	2022*	2021	2022*
(1)	(10)	(11)	(12)	(13)
Banjar Agung	-	591	593	813
Banjar Margo	256	844	3 751	1 553
Banjar Baru	122	-	691	829
Gedung Aji	108	50	732	360
Penawar Aji	317	286	576	1 296
Meraksa Aji	20	38	661	698
Menggala	1 844	2 347	2 383	660
Penawar Tama	-	-	703	3 119
Rawajitu Selatan	-	-	94	55
Gedung Meneng	439	244	3 092	2 604
Rawajitu Timur	-	-	-	-
Rawa Pitu	-	-	-	-
Gedung Aji Baru	864	760	3 714	2 794
Dente Teladas	352	634	1 450	7 277
Menggala Timur	92	18	186	260
Tulang Bawang	4 414	5 812	18 626	22 318

Catatan/*Note*: ...

Sumber/*Source*: BPS, Statistik Pertanian Hortikultura SPH-BST/*BPS-Statistics Indonesia, Agricultural Statistic for Horticulture SPH-BST*

Tabel
Table 5.1.14

Produksi Buah-Buahan dan Sayuran Tahunan Menurut Jenis Tanaman di Kabupaten Tulang Bawang (kuintal), 2019–2022

Production of Annual Fruits and Vegetables by Kind of Plant in Tulang Bawang Regency (quintal), 2019–2022

Jenis Tanaman <i>Kind of Plants</i>	2019	2020	2021	2022 ^x
(1)	(2)	(3)	(4)	(5)
Buah–Buahan/Fruits:				
Alpukat/ <i>Avocado</i>	340	353	1 473	1 431
Belimbing/ <i>Star Fruit</i>	3 853	3 041	11 551	5 093
Duku/Langsat/Kokosan/ <i>Duku</i>	431	141	271	321
Durian/ <i>Durian</i>	340	353	1 473	1 431
Jambu Air/ <i>Water Apple</i>	3 624	7 041	7 197	7 141
Jambu Biji/ <i>Guava</i>	2 795	1 904	9 395	4 096
Jeruk Siam/Keprok/ <i>Orange/Tangerine</i>	3 573	1 882	6 812	5 982
Jeruk Besar/ <i>Pomelo</i>	68	166	950	936
Mangga/ <i>Mango</i>	18 894	14 876	11 153	12 414
Manggis/ <i>Mangosteen</i>	7	-	11	3
Nangka/Cempedak/ <i>Jackfruit</i>	24 371	13 897	18 626	22 318
Nenas/ <i>Pineapple</i>	2 198	2 244	2 016	1 736
Pepaya/ <i>Papaya</i>	4 996	2 936	15 661	9 439
Pisang/ <i>Banana</i>	20 295	18 149	30 655	44 270
Rambutan/ <i>Rambutan</i>	2 664	8 890	8 419	13 031
Salak/ <i>Snakefruit</i>	479	491	1 945	1 385
Sawo/Sapodilla/ <i>Sawo</i>	13 367	13 883	9 949	13 786

Catatan/Note: ...

Sumber/Source: BPS, Statistik Pertanian Hortikultura SPH-BST/BPS-Statistics Indonesia, Agricultural Statistic for Horticulture SPH-BST

Lanjutan Tabel/*Continued Table* 5.1.14

Jenis Tanaman <i>Kind of Plants</i>	2019	2020	2021	2022^x
(1)	(2)	(3)	(4)	(5)
Sirsak/ Soursop	739	832	1 951	6 403
Sukun/ <i>Breadfruit</i>	1 008	1 840	3 170	2 986
Anggur/ <i>Grape</i>	-	-	-	-
Apel/ <i>Apple</i>	-	-	-	-
Buah Naga/ <i>Hylocereus polyrhizus</i>	4 288	1 969
Jeruk Lemon/ <i>Lemon</i>	28	40
Lengkeng/ <i>Dimocarpus longan</i>	3 037	2 813
Sayuran/Vegetables:				
Melinjo/ <i>Gnetum/Melinjo</i>	1 292	3 189	2 872	2 750
Petai/ <i>Twisted Cluster Bean</i>	2 834	2 807	4 414	5 812

**5.2 PERKEBUNAN
ESTATE CROPS**

Tabel 5.2.1 Luas Areal Tanaman Perkebunan Menurut Kecamatan dan Jenis Tanaman di Kabupaten Tulang Bawang (ha), 2021 dan 2022^x
Planted Area of Estate Crops by Subdistrict and Type of Crops in Tulang Bawang Regency (ha), 2021 and 2022^x

Kecamatan Subdistrict	Kelapa Sawit/Oil Palm		Kelapa/Coconut	
	2021	2022 ^x	2021	2022 ^x
(1)	(2)	(3)	(4)	(5)
Banjar Agung	411	411	36	36
Banjar Margo	3 388	3 387	94	94
Banjar Baru	690	690	35	35
Gedung Aji	1 262	1 262	32	32
Penawar Aji	4 868	4 868	53	53
Meraksa Aji	2 094	2 094	52	52
Menggala	644	644	59	59
Penawar Tama	6 913	6 913	212	212
Rawajitu Selatan	282	282	24	24
Gedung Meneng	2 323	2 323	31	31
Rawajitu Timur	-	-	-	-
Rawa Pitu	3 440	3 440	1	
Gedung Aji Baru	3 816	3 815	18	18
Dente Teladas	2 901	2 901	29	29
Menggala Timur	2 155	2 155	28	28
Tulang Bawang	35 187	35 185	704	703

Lanjutan Tabel/*Continued Table* 5.2.1

Kecamatan Subdistrict	Karet/Rubber		Kopi/Coffee	
	2021	2022 ^x	2021	2022 ^x
(1)	(6)	(7)	(8)	(9)
Banjar Agung	5 205	5 520	-	-
Banjar Margo	8 748	8 748	-	-
Banjar Baru	4 462	4 462	-	-
Gedung Aji	1 795	1 795	5	9
Penawar Aji	1 302	1 302	7	12
Meraksa Aji	2 040	2 040	-	-
Menggala	974	974	-	-
Penawar Tama	2 508	2 508	5	8
Rawajitu Selatan	-	-	20	20
Gedung Meneng	1 256	1 256	-	-
Rawajitu Timur	-	-	-	-
Rawa Pitu	1 096	1 096	-	-
Gedung Aji Baru	1 670	1 670	13	16
Dente Teladas	3 251	3 251	32	32
Menggala Timur	2 920	2 920	-	-
Tulang Bawang	37 227	37 542	82	97

Lanjutan Tabel/*Continued Table* 5.2.1

Kecamatan Subdistrict	Kakao/Cocoa		Tebu/Sugar cane	
	2021	2022 ^x	2021	2022 ^x
(1)	(10)	(11)	(12)	(13)
Banjar Agung	4	4	...	17
Banjar Margo	-	-	...	39
Banjar Baru	-	-	...	12
Gedung Aji	6	6
Penawar Aji	27	27
Meraksa Aji	-	-
Menggala	96	96	...	10
Penawar Tama	-	-	...	7
Rawajitu Selatan	7	7
Gedung Meneng	14	14
Rawajitu Timur	-	-
Rawa Pitu	-	-
Gedung Aji Baru	15	15
Dente Teladas	37	37
Menggala Timur	-	-	...	15
Tulang Bawang	206	206	...	100

Lanjutan Tabel/*Continued Table* 5.2.1

Kecamatan Subdistrict	Teh/Tea		Tembakau/Tobacco	
	2021	2022 ^x	2021	2022 ^x
(1)	(14)	(15)	(16)	(17)
Banjar Agung	-	-	-	-
Banjar Margo	-	-	-	-
Banjar Baru	-	-	-	-
Gedung Aji	-	-	-	-
Penawar Aji	-	-	-	1
Meraksa Aji	-	-	-	1
Menggala	-	-	-	1
Penawar Tama	-	-	-	-
Rawajitu Selatan	-	-	-	-
Gedung Meneng	-	-	-	-
Rawajitu Timur	-	-	-	-
Rawa Pitu	-	-	-	-
Gedung Aji Baru	-	-	-	-
Dente Teladas	-	-	-	-
Menggala Timur	-	-	0,25	1,25
Tulang Bawang	-	-	0,25	4,25

Tabel
Table 5.2.2

Produksi Perkebunan Menurut Kecamatan dan Jenis Tanaman di Kabupaten Tulang Bawang (ton), 2021 dan 2022^x
Production of Estate by Subdistrict and Type of Crops in Tulang Bawang Regency (ton), 2021 and 2022^x

Kecamatan Subdistrict	Kelapa Sawit/Oil Palm		Kelapa/Coconut	
	2021	2022 ^x	2021	2022 ^x
(1)	(2)	(3)	(4)	(5)
Banjar Agung	689	700	43	43
Banjar Margo	2 403	3 376	41	41
Banjar Baru	3 896	3 947	36	36
Gedung Aji	2 206	3 308	28	28
Penawar Aji	1 982	2 008	54	54
Meraksa Aji	707	707	62	62
Menggala	378	378	54	62
Penawar Tama	11 972	23 756	206	180
Rawajitu Selatan	648	1 318	17	17
Gedung Meneng	2 867	3 089	25	26
Rawajitu Timur	-	-	-	-
Rawa Pitu	5 918	5 918	-	6
Gedung Aji Baru	4 809	4 808	22	22
Dente Teladas	3 816	4 237	24	24
Menggala Timur	4 517	4 590	28	28
Tulang Bawang	46 808	62 140	640	629

Lanjutan Tabel/*Continued Table* 5.2.2

Kecamatan Subdistrict	Karet/Rubber		Kopi/Coffee	
	2021	2022 ^x	2021	2022 ^x
(1)	(6)	(7)	(8)	(9)
Banjar Agung	6 481	4 172	-	-
Banjar Margo	6 625	7 225	-	-
Banjar Baru	924	4 746	-	-
Gedung Aji	1 293	97 360	4	4
Penawar Aji	631	485	5	3
Meraksa Aji	1 026	989	-	-
Menggala	288	289	-	-
Penawar Tama	1 944	1 947	-	-
Rawajitu Selatan	28	27	2	5
Gedung Meneng	1 043	1 381	6	3
Rawajitu Timur	-	-	-	-
Rawa Pitu	1 385	1 386	-	-
Gedung Aji Baru	924	923	7	3
Dente Teladas	1 168	1 168	18	3
Menggala Timur	2 775	2 800	-	-
Tulang Bawang	26 535	124 898	42	21

Lanjutan Tabel/*Continued Table* 5.2.2

Kecamatan <i>Subdistrict</i>	Kakao/ <i>Cocoa</i>		Tebu/ <i>Sugar cane</i>	
	2021	2022 ^x	2021	2022 ^x
(1)	(10)	(11)	(12)	(13)
Banjar Agung	2	4	...	129
Banjar Margo	-	-	...	304
Banjar Baru	-	-	...	89
Gedung Aji	4	4,3	...	-
Penawar Aji	25	25	...	-
Meraksa Aji	-	-	...	-
Menggala	48	56	...	70
Penawar Tama	-	-	...	51
Rawajitu Selatan	2	8	...	-
Gedung Meneng	4	4	...	-
Rawajitu Timur	-	-	...	-
Rawa Pitu	-	-	...	-
Gedung Aji Baru	13	13	...	-
Dente Teladas	7	25	...	-
Menggala Timur	-	-	...	110
Tulang Bawang	105	139,3	...	753

Lanjutan Tabel/*Continued Table* 5.2.2

Kecamatan Subdistrict	Teh/Tea		Tembakau/Tobacco	
	2021	2022 ^x	2021	2022 ^x
(1)	(14)	(15)	(16)	(17)
Banjar Agung	-	-	-	-
Banjar Margo	-	-	-	-
Banjar Baru	-	-	-	-
Gedung Aji	-	-	-	-
Penawar Aji	-	-	-	0,25
Meraksa Aji	-	-	-	-
Menggala	-	-	-	1,00
Penawar Tama	-	-	-	-
Rawajitu Selatan	-	-	-	-
Gedung Meneng	-	-	-	-
Rawajitu Timur	-	-	-	-
Rawa Pitu	-	-	-	-
Gedung Aji Baru	-	-	-	-
Dente Teladas	-	-	-	-
Menggala Timur	-	-	0,2	1,15
Tulang Bawang	-	-	0,2	2,40

Catatan/Note: ...

Sumber/Source: Dinas Pertanian, Perkebunan, dan Kehutanan Kabupaten Tulang Bawang / *Department of Agriculture, Plantation, and Forestry of Tulang Bawang Regency*

**5.3 PERIKANAN
FISHERY**

Tabel 5.3.1 Hasil Perikanan Budidaya Berdasarkan Jenis Ikan di Kabupaten Tulang Bawang (ton), 2018-2022
Table Cultivation Fishery Products Based on Fish Types in Tulang Bawang Regency (ton), 2018-2022

Jenis Ikan <i>kind of fish</i>	2018	2019	2020	2021	2022
(1)	(2)	(3)	(4)	(5)	(6)
Nila	82,18	198,75	502,70	1 195,80	1 324,50
Patin	326,24	320,50	244,70	248,30	270,90
Lele	490,07	544,20	652,50	503,40	602,80
Gurame	52,82	111,40	61,50	44,20	45,50
Gabus	-	224,05	224,45	83,00	92,70
Toman	-	180,85	404,40	239,70	297,20
Bandeng	19 019,40	8 553,55	7 904,70	5 442,80	6 070,00
Udang Windu	22 792,72	960,68	4 143,50	4 279,40	4458,50
Udang Vaname		24 828,26	21 473,30	23 686,50	18 472,72
Kerang Darah	360,82	1 092,00	1 838,60	2 526,20	2930,00
Kerang Hijau	-	215,69	215,10	148,30	184,00

Sumber/Source: Dinas Perikanan Kabupaten Tulang Bawang/ the Department of Fisheries of Tulang Bawang Regency

Tabel
Table 5.3.2

Produksi Perikanan Budidaya Berdasarkan tempat Budidaya di Kabupaten Tulang Bawang (ton), 2022
Aquaculture Production Based on Cultivation Places in Tulang Bawang Regency (ton), 2022

Jenis Ikan <i>kind of fish</i>	Laut	Tambak	Kolam	Karamba
(1)	(2)	(3)	(4)	(5)
Nila	-	-	1 324,50	-
Patin	-	-	270,90	-
Lele	-	-	602,80	-
Gurame	-	-	45,40	-
Gabus	-	-	-	92,70
Toman	-	-	-	297,20
Bandeng	-	6070,00	-	-
Udang Windu	-	4458,50	-	-
Udang Vaname	-	1 8472,70	-	-
Kerang Darah	2 930,00	-	-	-
Kerang Hijau	184,00	-	-	-

Sumber/Source: Dinas Perikanan Kabupaten Tulang Bawang/ the Department of Fisheries of Tulang Bawang Regency

Tabel
Table 5.3.3

**Produksi Ikan Air Payau Menurut Kecamatan di
Kabupaten Tulang Bawang (ton), 2022**
*Production of Brackish Water Fish by District in Tulang
Bawang Regency (ton), 2022*

Kecamatan Subdistrict	Produksi/Production		
	Udang Vannamei	Udang Windu	Bandeng
(1)	(2)	(3)	(4)
Banjar Agung	-	-	-
Banjar Margo	-	-	-
Gedung Aji	-	-	-
Penawar Aji	-	-	-
Meraksa Aji	-	-	-
Menggala	-	-	-
Penawar Tama	-	-	-
Rawajitu Selatan	-	-	-
Rawajitu Timur	11 716	-	1 370
Gedung Aji Baru	-	-	-
Rawa Pitu	-	-	-
Banjar Baru	-	-	-
Gedung Meneng	-	-	-
Dente Teladas	6 756,7	4 458,5	4 700
Menggala Timur	-	-	-
Tulang Bawang	18 472,7	4 458,5	6 070

Catatan/Note: ...

Sumber/Source: Dinas Perikanan Kabupaten Tulang Bawang/ the Department of Fisheries of Tulang Bawang Regency

Tabel
Table 5.3.4

**Produksi Ikan Air Tawar Menurut Kecamatan di
Kabupaten Tulang Bawang (ton), 2022**
*Freshwater Fish Production by District in Tulang Bawang
Regency (ton), 2022*

Kecamatan Subdistrict	Produksi/Production					
	Nilai	Patin	Lele	Gurame	Gabus	Toman
(1)	(2)	(3)	(4)	(5)	(6)	(7)
Banjar Agung	10	8,6	79	3		6,9
Banjar Margo	13	6,2	86	4		
Gedung Aji	3		36		86,5	49,4
Penawar Aji	4	6,4	36	3		
Meraksa Aji	8	10	56	5,2		
Menggala	29	16	46	2,4	6,2	240,9
Penawar Tama	7,4		58	5,6		
Rawajitu Selatan	18		22	3,2		
Rawajitu Timur	193					
Gedung Aji Baru	6	10,2	35,8	4,4		
Rawa Pitu	5,5		18			
Banjar Baru	17	5,3	26	5,6		
Gedung Meneng	3,6	40	20			
Dente Teladas	991	164,2	48			
Menggala Timur	16	4	36	9		
Tulang Bawang	1 324,5	270,9	602,8	45,4	92,7	297,2

Catatan/Note: ...

Sumber/Source: Dinas Perikanan Kabupaten Tulang Bawang/ the Department of Fisheries of Tulang Bawang Regency

Tabel
Table 5.3.5

**Luas Lahan yang sudah dimanfaatkan dan Potensi Lahan
di Kabupaten Tulang Bawang (Ha), 2022**
**Utilized Land Area and Land Potential in Tulang Bawang
Regency (Ha), 2022**

Kecamatan Subdistrict	Luas Lahan (Ha)	
	Luas Termanfaatkan (Ha)	Potensi (Ha)
(1)	(2)	(3)
Rawajitu Timur	16 250	16 250
Dente Teladas	9 068	47 950
Banjar Agung	40	-
Banjar Margo	35	-
Banjar Baru	6	515
Gedung Aji	160	976
Penawar Aji	6	250
Meraksa Aji	10	694
Menggala Timur	25	-
Penawartama	15	-
Rawajitu Selatan	35	-
Gedung Meneng	10	-
Rawa Pitu	8	131
Gedung Aji Baru	16	1 380
Menggala	45	-
Tulang Bawang	25 729	68 146

Catatan/Note: ...

Sumber/Source: Dinas Perikanan Kabupaten Tulang Bawang/ the Department of Fisheries of Tulang Bawang Regency

Tabel 5.3.6 Jumlah Pembudidaya Ikan di Kabupaten Tulang Bawang (orang), 2022
Table 5.3.6 Number of Fish Farmers in Tulang Bawang Regency (person), 2022

Kecamatan Subdistrict	Jumlah Pembudidaya Ikan (Orang)/Number of Fish Farmers (person)		
	Jumlah Pembudidaya	Terdaftar Kusuka	Jumlah Pokdakan
(1)	(2)	(3)	(4)
Rawajitu Timur	6 500	4 881	24
Dente Teladas	4 500	1 584	18
Banjar Agung	180	172	11
Banjar Margo	170	156	7
Banjar Baru	175	166	4
Gedung Aji	150	140	6
Penawar Aji	70	57	7
Meraksa Aji	195	181	1
Menggala Timur	135	123	6
Penawartama	56	56	1
Rawajitu Selatan	189	189	16
Gedung Meneng	80	56	8
Rawa Pitu	77	77	2
Gedung Aji Baru	185	119	72
Menggala	325	313	22
Tulang Bawang	12 987	8 270	205

Catatan/Note: ...

Sumber/Source: Dinas Perikanan Kabupaten Tulang Bawang/ the Department of Fisheries of Tulang Bawang Regency

INDUSTRI, PERTAMBANGAN & ENERGI

Industry, Mining & Energy

6



495 Jumlah Pelanggan Air Bersih

Dengan air yang di salurkan sebesar **51350**

Sumber : Perusahaan Air Minum Daerah Kabupaten Tulang Bawang

PENJELASAN TEKNIS

1. Perusahaan atau usaha industri adalah suatu unit (kesatuan) usaha yang melakukan kegiatan ekonomi, bertujuan menghasilkan barang atau jasa, terletak pada suatu bangunan atau lokasi tertentu, dan mempunyai catatan administrasi tersendiri mengenai produksi dan struktur biaya serta ada seorang atau lebih yang bertanggung jawab atas usaha tersebut.
2. Pelanggan adalah individu atau kelompok, baik rumah tangga, perusahaan atau istitusi non profit yang membeli air bersih dari perusahaan air bersih.
3. Jumlah listrik/air bersih yang terjual/didistribusikan adalah banyaknya listrik/air bersih yang disalurkan kepada para pelanggan.

TECHNICAL NOTES

1. *A company or industrial business is a business unit that carries out economic activities, aims to produce goods or services, is located in a particular building or location, and has its own administrative records regarding production and cost structures and there is one or more responsible for the business.*
2. *Customers are individuals or groups, whether households, companies or non-profit institutions that buy clean water from clean water companies.*
3. *The amount of electricity / clean water sold / distributed is the amount of electricity / clean water distributed to customers.*

ULASAN

Kebutuhan Listrik di Kabupaten Tulang Bawang sebagian besar di penuhi oleh PT.PLN (Persero). Jumlah Pelanggan listrik di tahun 2020 mencapai 91.763 pelanggan. Nilai produksi listrik sebesar 249.258.025 Kwh dengan listrik terjual mencapai 189.756.341 Kwh.

Jumlah pelanggan air bersih di Kabupaten Tulang Bawang mencapai 495 pelanggan dengan air yang disalurkan sebesar 51530 M3 senilai Rp.330852669

DESCRIPTION

Electricity needs in Tulang Bawang Regency are mostly fulfilled by PT. PLN (Persero). The number of electricity customers in 2020 will reach 91763 customers. The value of electricity production is 249,258,025 Kwh with electricity sold reaching 189,756,341 Kwh.

The number of clean water customers has only reached 495 customers with water supplied of 51530 M3 valued at Rp. 330852669

<https://tulangbawangkab.bps.go.id>

Gambar 6.1
Figures

Jumlah Nilai dari Air yang Disalurkan (rupiah) Menurut Kecamatan di Kabupaten Tulang Bawang, 2022
Value of Distributed Water by Subdistrict in Tulang Bawang Regency, 2022

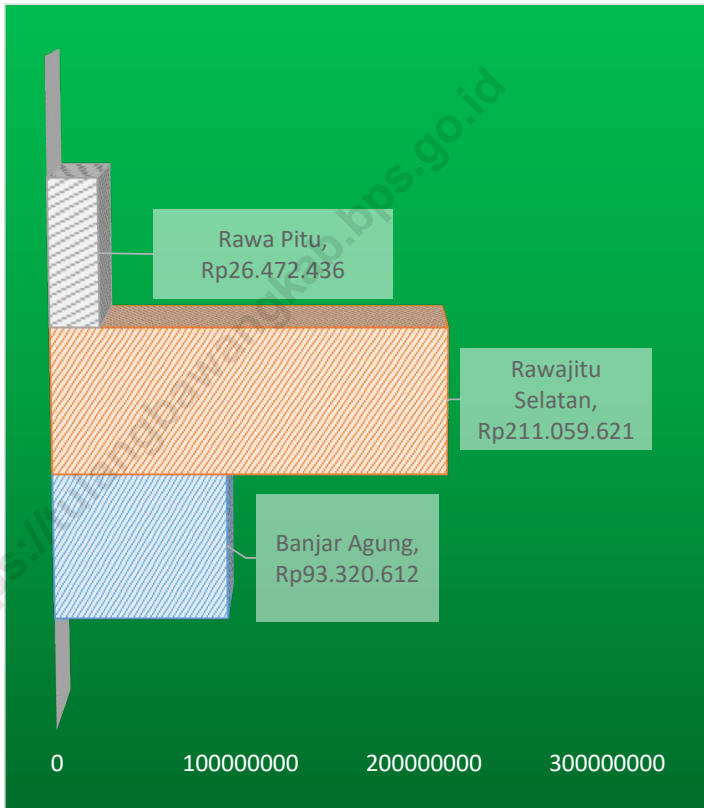

Sumber/Source : PDAM Kabupaten Tulang Bawang

Gambar 6.2
Figures

Jumlah Air yang Disalurkan (m3) Menurut Kecamatan di Kabupaten Tulang Bawang, 2022
Number of Distributed Water by Subdistrict in Tulang Bawang Regency, 2022

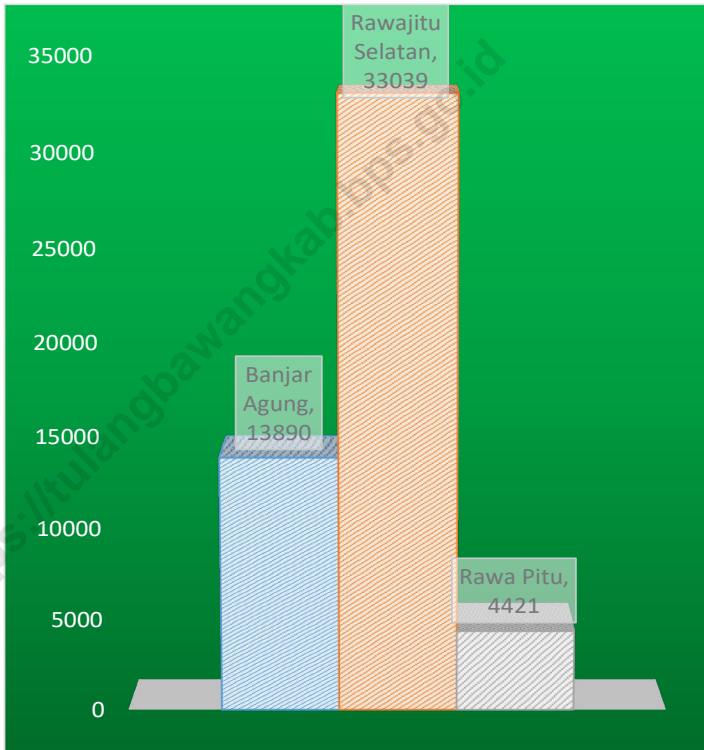

Sumber/Source : PDAM Kabupaten Tulang Bawang

Tabel
Table 6.1

Daya Terpasang, Produksi, dan Distribusi Listrik PT. PLN (Persero) pada Cabang/Ranting PLN Menurut Kecamatan di Kabupaten Tulang Bawang, 2019
Installed Electricity Power, Production, and Distribution of PT. PLN (Persero) at PLN Branch by Subdistrict in Tulang Bawang Regency, 2019

Kecamatan Subdistrict	Daya Terpasang Installed Electricity Power (KW)	Produksi Listrik Electricity Production (KWh)	Listrik Terjual Electricity Sold (KWh)	Dipakai Sendiri Own Used (KWh)	Susut/ Hilang Shrinkage/ Lost (KWh)
(1)	(2)	(3)	(4)	(5)	(6)
Banjar Agung	6 279	28 722 408	21 865 932	-	6 719 657
Banjar Margo	4 631	21 184 610	16 127 521	-	4 956 176
Banjar Baru	2 365	10 816 402	8 234 362	-	2 530 516
Gedung Aji	1 694	7 746 956	5 897 639	-	1 812 414
Penawar Aji	2 481	11 348 801	8 639 670	-	2 655 071
Meraksa Aji	4 726	21 616 505	16 456 316	-	5 057 213
Menggala	5 457	24 960 300	19 001 896	-	5 839 505
Penawar Tama	3 543	16 205 588	12 337 068	-	3 791 325
Rawajitu Selatan	3 583	16 387 582	12 475 617	-	3 833 903
Gedung Meneng	2 480	11 343 368	8 635 534	-	2 653 801
Rawajitu Timur	-	-	-	-	-
Rawa Pitu	2 168	9 917 298	7 549 888	-	2 320 169
Gedung Aji Baru	8 059	36 863 231	28 063 417	-	8 624 216
Dente Teladas	4 875	22 298 302	16 975 358	-	5 216 726
Menggala Timur	2 153	9 846 674	7 496 123	-	2 303 646
Tulang Bawang	54 494	249 258 025	189 756 341	-	58 314 344

Catatan/Note: ...

Sumber/Source: PT. PLN (Persero) Distribusi Lampung/ PT. PLN (Persero) Lampung Distribution

Tabel
Table 6.2

**Jumlah Pelanggan Listrik Menurut Kecamatan di
Kabupaten Tulang Bawang, 2018–2022**
**Number of Electricity Customers by Subdistrict in Tulang
Bawang Regency, 2018–2022**

Kecamatan Subdistrict	2018	2019	2020	2021	2022
(1)	(2)	(3)	(4)	(5)	(6)
Banjar Agung	...	10 574
Banjar Margo	...	7 799
Banjar Baru	...	3 982
Gedung Aji	...	2 852
Penawar Aji	...	4 178
Meraksa Aji	...	7 958
Menggala	...	9 189
Penawar Tama	...	5 966
Rawajitu Selatan	...	6 033
Gedung Meneng	...	4 176
Rawajitu Timur
Rawa Pitu	...	3 651
Gedung Aji Baru	...	13 571
Dente Teladas	...	8 209
Menggala Timur	...	3 625
Tulang Bawang	91 763	91 763	91 763	91 763	91 763

Catatan/Note: data yang tersedia hanya data tahun 2019

Sumber/Source: PT. PLN (Persero) Distribusi Lampung/ PT. PLN (Persero) Lampung Distribution

Tabel
Table 6.3**Jumlah Pelanggan dan Air yang Disalurkan Menurut Kecamatan di Kabupaten Tulang Bawang, 2022**
Number of Customers and Distributed Water by Subdistrict in Tulang Bawang Regency, 2022

Kecamatan Subdistrict	Pelanggan Number of Customers	Air Disalurkan Distributed Water (m ³)	Nilai Value (Rp)
(1)	(2)	(3)	(4)
Banjar Agung	145	13 890	93 320 612
Banjar Margo	-	-	-
Banjar Baru	-	-	-
Gedung Aji	-	-	-
Penawar Aji	-	-	-
Meraksa Aji	-	-	-
Menggala	-	-	-
Penawar Tama	-	-	-
Rawajitu Selatan	310	33 039	211 059 621
Gedung Meneng	-	-	-
Rawajitu Timur	-	-	-
Rawa Pitu	40	4 421	26 472 436
Gedung Aji Baru	-	-	-
Dente Teladas	-	-	-
Menggala Timur	-	-	-
Tulang Bawang	495	51 350	330 852 669

Catatan/Note: ...

Sumber/Source: PDAM Kabupaten Tulang Bawang

7

PARIWISATA

Tourism



JUMLAH AKOMADASI



12 HOTEL



331 KAMAR

511
TEMPAT TIDUR



Sumber : Dinas Pariwisata dan Kebudayaan Kabupaten Tulang Bawang

PENJELASAN TEKNIS

1. Usaha penyediaan akomodasi adalah usaha yang menyediakan pelayanan penginapan yang dapat dilengkapi dengan pelayanan pariwisata lainnya. Usaha penyediaan akomodasi dapat berupa hotel, vila, pondok wisata, bumi perkemahan, persinggahan karavan, dan akomodasi lainnya yang digunakan untuk tujuan pariwisata.
2. Hotel adalah penyediaan akomodasi secara harian berupa kamar-kamar di dalam satu bangunan yang dapat dilengkapi dengan jasa pelayanan makan dan minum, kegiatan hiburan dan atau fasilitas lainnya. Hotel terdiri dari hotel berbintang dan hotel non- bintang.
3. Hotel bintang adalah usaha penyediaan jasa pelayanan penginapan, makan minum serta jasa lainnya bagi umum dengan menggunakan sebagian atau seluruh bangunan. Usaha ini dikelola secara komersial serta memenuhi ketentuan persyaratan sebagai hotel bintang (termasuk berlian) yang ditetapkan dalam surat keputusan instansi yang membinanya. Misalnya hotel bintang lima, hotel bintang empat dan seterusnya.
4. Tingkat penghunian kamar hotel adalah persentase banyaknya malam kamar yang dihuni terhadap banyaknya malam

TECHNICAL NOTES

1. *The business of providing accommodation is a business that provides specialty services that can be equipped with other tourism services. It includes hotel, villa, cottage, camping, caravan stop, and other accommodation that are used for tourism purposes.*
2. *Hotel is a daily supply of accommodation rooms within a building which can be equipped with eating and drinking services, entertainment activities and/or other facilities. Hotel consists of a classified hotel and a non-classified hotel.*
3. *A star hotel is the business of providing an accommodation, eating and drinking as well as other services for the public by using a building or a part of a building. It is managed commercially and meets specified requirements as a star hotel (including diamonds) set forth in the decree of fostering agency. For example, five star hotel, four star hotel, and so on.*
4. *Room occupancy rate is the number of room-nights occupied divided by the number of room-nights available, multiplied by 100*

- kamar yang tersedia.
5. Rata-rata lamanya tamu menginap adalah banyaknya malam tempat tidur yang terpakai (malam tamu) dengan banyaknya tamu yang menginap di hotel atau akomodasi lainnya.
5. *Average length of stay is the number of bed-nights used (guest night) divided by the number of guests coming to spend the night at the accommodation.*

<https://tulangbawangkab.bps.go.id>

ULASAN

Sebagai Kabupaten yang berada di jalur Lintas Timur Sumatera, Kabupaten Tulang Bawang menjadi tempat singgah dari pelintas. Saat ini tercatat ada 30 Rumah Makan/Restoran di Kabupaten Tulang Bawang. Kecamatan Menggala memiliki 14 rumah makan/restoran.

Tempat akomodasi di Kabupaten Tulang Bawang pada tahun 2022 berjumlah 12 tempat akomodasi. Dari kedua belas tempat akomodasi tersebut, satu merupakan hotel berbintang dan sebelas lainnya bukan merupakan hotel berbintang. Jumlah kamar yang tersedia di hotel bintang mencapai 62 kamar dan 269 di hotel non bintang

DESCRIPTION

As a regency that is on the Jalan Lintas Timur Sumatera, Tulang Bawang Regency is a stopover for passers-by. Currently, there are 30 restaurants / restaurants in Tulang Bawang Regency. Menggala subdistrict has 14 restaurants

There will be 12 accommodation places in Tulang Bawang Regency in 2022. Of the twelve accommodation places, one is a star hotel and the other eleven are non-star hotels. The number of rooms available in star hotels reaches 62 rooms and 269 in non-star hotels

Gambar 7.1
Figures

Jumlah Rumah Makan/Restoran Menurut Kecamatan di Kabupaten Tulang Bawang, 2017–2022
Number of Restaurants by Subdistrict in Tulang Bawang Regency, 2017–2022



Sumber/Source : Dinas Pariwisata dan Kebudayaan Kabupaten Tulang Bawang/Department of Tourism and Culture of Tulang Bawang Regency

Gambar 7.2
Figures

Jumlah Kamar yang Tersedia pada Hotel Bintang dan Non-bintang Menurut Kecamatan di Kabupaten Tulang Bawang, 2022
Number of Available Room in Classified Hotel and Non-Classified by Subdistrict in Tulang Bawang Regency, 2022

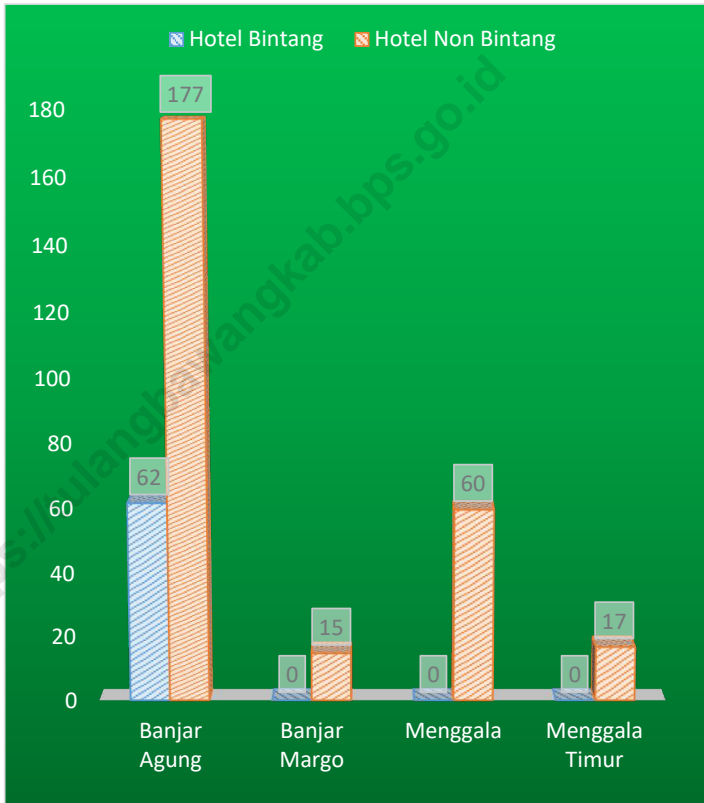

Sumber/Source : Dinas Pariwisata dan Kebudayaan Kabupaten Tulang Bawang/Department of Tourism and Culture of Tulang Bawang Regency

Tabel
Table 7.1**Jumlah Rumah Makan/Restoran Menurut Kecamatan di
Kabupaten Tulang Bawang, 2017–2022**
**Number of Restaurants by Subdistrict in Tulang Bawang
Regency, 2017–2022**

Kecamatan Subdistrict	2017	2018	2021	2022
(1)	(2)	(3)	(4)	(5)
Banjar Agung	11	11	11	11
Banjar Margo	4	4	3	3
Banjar Baru	-	-	-	-
Gedung Aji	-	-	-	-
Penawar Aji	-	-	-	-
Meraksa Aji	-	-	-	-
Menggala	15	14	10	11
Penawar Tama	-	-	-	-
Rawajitu Selatan	-	-	-	-
Gedung Meneng	-	-	-	-
Rawajitu Timur	-	-	-	-
Rawa Pitu	-	-	-	-
Gedung Aji Baru	-	-	-	-
Dente Teladas	-	-	-	-
Menggala Timur	1	1	1	1
Tulang Bawang	31	30	25	26

Catatan/Note: ...

Sumber/Source: Dinas Pariwisata dan Kebudayaan Kabupaten Tulang Bawang/Department of Tourism and Culture of Tulang Bawang Regency

Tabel 7.2
Table

Jumlah Akomodasi, Kamar dan Tempat Tidur yang Tersedia pada Hotel Bintang dan Non-bintang Menurut Kecamatan di Kabupaten Tulang Bawang, 2022
Number of Accomodations, Available Room and Beds in Classified Hotel and Non-Classified by Subdistrict in Tulang Bawang Regency, 2022

Kecamatan Subdistrict	Akomodasi Accomodation		Kamar Available Rooms	
	Hotel Bintang Classified Hotel	Hotel Non Bintang Non-Classified Hotel	Hotel Bintang Classified Hotel	Hotel Non Bintang Non-Classified Hotel
(1)	(2)	(3)	(4)	(5)
Banjar Agung	1	6	62	177
Banjar Margo	-	1	-	15
Banjar Baru	-	-	-	-
Gedung Aji	-	-	-	-
Penawar Aji	-	-	-	-
Meraksa Aji	-	-	-	-
Menggala	-	3	-	60
Penawar Tama	-	-	-	-
Rawajitu Selatan	-	-	-	-
Gedung Meneng	-	-	-	-
Rawajitu Timur	-	-	-	-
Rawa Pitu	-	-	-	-
Gedung Aji Baru	-	-	-	-
Dente Teladas	-	-	-	-
Menggala Timur	-	1	-	17
Tulang Bawang	1	11	62	269

Lanjutan Tabel/ *Continued Table 7.2*

Kecamatan <i>Subdistrict</i>	Tempat Tidur <i>Beds</i>	
	Hotel Bintang <i>Classified</i> <i>Hotel</i>	Hotel Non Bintang <i>Non-Classified Hotel</i>
(1)	(2)	(3)
Banjar Agung	111	301
Banjar Margo	-	15
Banjar Baru	-	-
Gedung Aji	-	-
Penawar Aji	-	-
Meraksa Aji	-	-
Menggala	-	67
Penawar Tama	-	-
Rawajitu Selatan	-	-
Gedung Meneng	-	-
Rawajitu Timur	-	-
Rawa Pitu	-	-
Gedung Aji Baru	-	-
Dente Teladas	-	-
Menggala Timur	-	17
Tulang Bawang	111	400

Catatan/Note: ...

Sumber/Source: Dinas Pariwisata dan Kebudayaan Kabupaten Tulang Bawang/Department of Tourism and Culture of Tulang Bawang Regency

TRANSPORTASI & KOMUNIKASI

Transportation & Communication

8

PANJANG JALAN

786,08 km

Panjang Jalan dengan Status Jalan Kab/Kota di Tulang Bawang



PANJANG JALAN

80,32 km

Panjang Jalan dengan Status Jalan Kab/Kota dengan kondisi rusak berat



4

Kantor Pos Pembantu di Tulang Bawang

POS

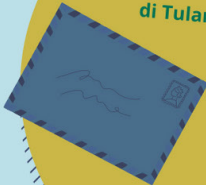

PENJELASAN TEKNIS

1. Kendaraan bermotor adalah setiap kendaraan yang digerakkan oleh peralatan teknik yang ada pada kendaraan tersebut, biasanya digunakan untuk angkutan orang atau barang di atas jalan raya selain kendaraan yang berjalan di atas rel. Kendaraan bermotor yang dicatat adalah semua jenis kendaraan kecuali kendaraan bermotor TNI/Polri dan Korps Diplomatik.
2. Mobil penumpang adalah setiap kendaraan bermotor yang dilengkapi dengan tempat duduk untuk sebanyak-banyaknya delapan orang, tidak termasuk tempat duduk untuk pengemudi, baik dilengkapi atau tidak dilengkapi bagasi.
3. Mobil bis adalah setiap kendaraan bermotor yang dilengkapi dengan tempat duduk untuk lebih dari delapan orang, tidak termasuk tempat duduk untuk pengemudi, baik dilengkapi atau tidak dilengkapi bagasi.
4. Mobil truk adalah setiap kendaraan bermotor yang digunakan untuk angkutan barang, selain mobil penumpang, mobil bis.

TECHNICAL NOTES

1. *A motorized vehicle is any vehicle that is driven by technical equipment available in the vehicle, usually used to transport people or goods on the road other than vehicles that run on the rail. Motorized vehicles recorded are all types of vehicles except TNI / Polri and Diplomatic Corps vehicles.*
2. *Passenger cars are motor vehicles equipped with seats for up to eight people, not including seats for drivers, whether equipped or not equipped with luggage.*
3. *A bus car is any motorized vehicle that has a seat for more than eight people, not including a seat for the driver, whether equipped or not equipped with luggage.*
4. *A truck car is any motorized vehicle used for the transportation of goods, other than passenger cars, bus cars.*

ULASAN

Data panjang jalan tahun 2022 menunjukkan panjang jalan di Kabupaten Tulang Bawang sepanjang 786,08 km. Panjang yang menjadi kewenangan Provinsi adalah 67,85 km. Panjang yang menjadi kewenangan Negara adalah 121,32 Km.

Jumlah Kantor Pos di Kabupaten Tulang Bawang pada tahun 2022 sebanyak empat buah Kantor Pos.

DESCRIPTION

Road length data for 2022 shows the length of roads in Tulang Bawang Regency is 1.230,63 km. The length under the authority of the Regency is 1.041,46 km. The length under the authority of the Province is 67.85 km. The length under the authority of the State is 121,32 Km.

The number of Post Offices in Tulang Bawang Regency in 2022 is 4 Post Offices.

<https://tulangbawangkab.bps.go.id>

Gambar 8.1
Figures

Panjang Jalan Menurut Jenis Permukaan Jalan di Kabupaten Tulang Bawang, 2022
Road Length by Type of Road Surface in Tulang Bawang Regency, 2022

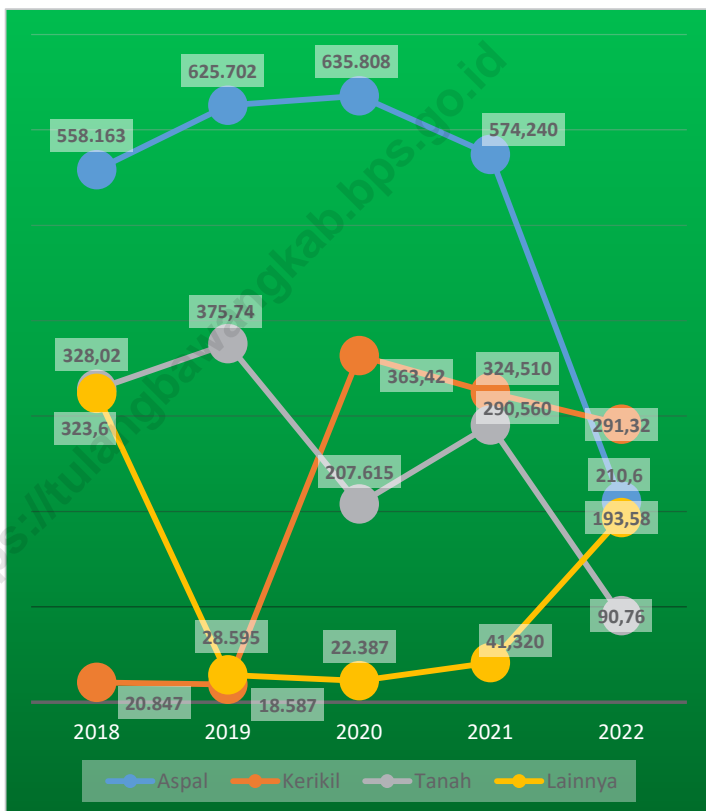

Sumber/Source : Dinas Pekerjaan Umum

Gambar 8.2
Figures

Panjang Jalan¹ Menurut Tingkat Kewenangan Pemerintahan di Kabupaten Tulang Bawang (km), 2020–2022
Length of Roads¹ by Level of Government Authority in Tulang Bawang Regency (km), 2020–2022

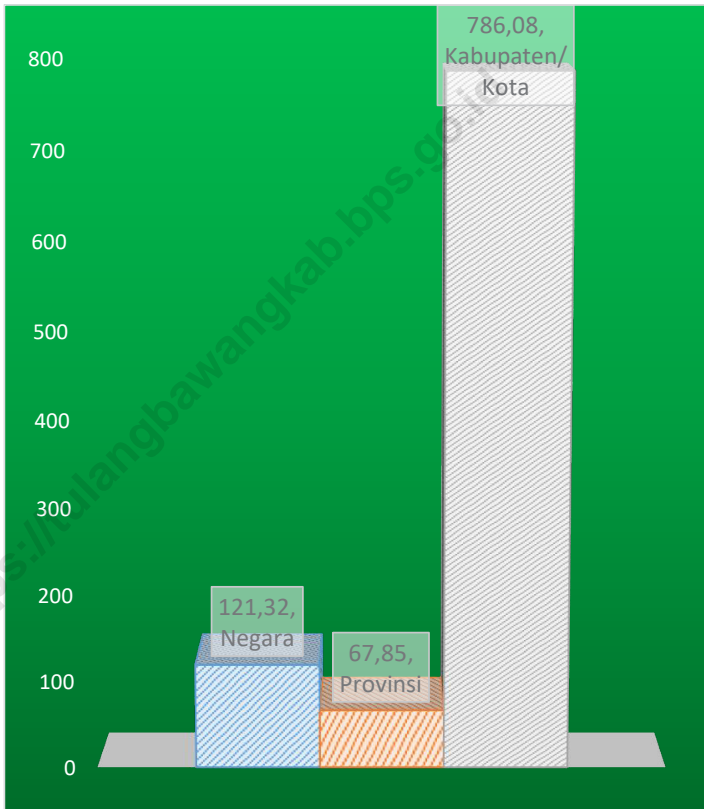

Sumber/Source : Dinas Pekerjaan Umum Kabupaten Tulang Bawang

8.1 TRANSPORTASI TRANSPORTATION

Tabel 8.1.1 Panjang Jalan¹ Menurut Tingkat Kewenangan Pemerintahan di Kabupaten Tulang Bawang (km), 2020–2022
Table 8.1.1 Length of Roads¹ by Level of Government Authority in Tulang Bawang Regency (km), 2020–2022

Tingkat Kewenangan Pemerintahan Level of Government Authority	2020	2021	2022
(1)	(2)	(3)	(4)
Negara ² /State ²	121,32	121,32	121,32
Provinsi/Province	67,85	67,85	67,85
Kabupaten/Kota Regency/Municipality	1041,46	1041,46	786,08
Jumlah/Total	1230,63	1230,63	975,25

Catatan/Note: ¹ Data tidak termasuk panjang jalan tol/Excluding toll road

² Berdasarkan Keputusan Menteri Pekerjaan Umum dan Perumahan Rakyat No. 248/KPTS/M/2016/Based on Public Work and Public Housing Ministerial Decree No. 248/KPTS/M/2016

³ Panjang jalan Kabupaten mengalami penurunan dikarenakan ada perubahan status jalan menjadi jalan inspeksi milik balai besar mesuji way sekampung

Sumber/Source: Dinas Pekerjaan Umum Kabupaten Tulang Bawang

Tabel
Table 8.1.2

**Panjang Jalan Menurut Jenis Permukaan Jalan di
Kabupaten Tulang Bawang (km), 2020–2022**
*Length of Roads by Type of Road Surface in Tulang Bawang
Regency (km), 2020–2022*

Jenis Permukaan Jalan <i>Type of Road Surface</i>	2020	2021	2022
(1)	(2)	(3)	(4)
<i>Aspal (AC, HRS, ATB)</i>	407,23	278,3	210,06
<i>Perkerasan Beton</i>	334,26	26,45	19,96
<i>Lapis Penetrasi /Latasir/Macadam</i>	0	230,5	173,98
<i>Telpord/Kerikil /Urpil</i>	290,56	385,97	291,32
<i>Tanah /Belum Tembus</i>	9,41	120,25	90,76
Jumlah/Total	1.041,46	1.041,46	786,08

Catatan/Note: ...

Sumber/Source: Dinas Pekerjaan Umum Kabupaten Tulang Bawang

Tabel 8.1.3 Panjang Jalan Menurut Kondisi Jalan di Kabupaten Tulang Bawang (km), 2020–2022
Length of Roads by Condition of Roads in Tulang Bawang Regency (km), 2020–2022

Kondisi Jalan Condition of Roads	2020	2021	2022
(1)	(2)	(3)	(4)
Baik/ <i>Good</i>	296,49	30,5	25,37
Sedang/ <i>Moderate</i>	192,85	487,01	378,48
Rusak/ <i>Damage</i>	245,51	393,74	301,9
Rusak Berat/ <i>Severely Damage</i>	306,61	130,22	80,32
Jumlah/<i>Total</i>	1.041,46	1.041,46	786,08

Catatan/*Note*: ...

Sumber/*Source*: Dinas Pekerjaan Umum Kabupaten Tulang Bawang

8.2 KOMUNIKASI COMMUNICATION

Tabel 8.2.1 Jumlah Kantor Pos Pembantu Menurut Kecamatan di Kabupaten Tulang Bawang, 2019–2022
Number of Post Offices Subsidiaries by Subdistrict in Tulang Bawang Regency, 2019–2022

Kecamatan Subdistrict	2019	2020	2021	2022
(1)	(2)	(3)	(4)	(5)
Banjar Agung	1	1	1	1
Banjar Margo	-	-	-	-
Banjar Baru	-	-	-	-
Gedung Aji	-	-	-	-
Penawar Aji	-	-	-	-
Meraksa Aji	-	-	-	-
Menggala	1	1	1	1
Penawar Tama	1	1	1	1
Rawajitu Selatan	1	1	1	1
Gedung Meneng	-	-	-	-
Rawajitu Timur	-	-	-	-
Rawa Pitu	-	-	-	-
Gedung Aji Baru	-	-	-	-
Dente Teladas	-	-	-	-
Menggala Timur	-	-	-	-
Tulang Bawang	4	4	4	4

Catatan/Note: ...

Sumber/Source: Kantor Pos Menggala/ Menggala's Post Office

9

PERBANKAN, KOPERASI & HARGA-HARGA

Banking, Cooperative & Prices

JUMLAH KOPERASI MENURUT JENISNYA

JUMLAH KOPERASI AKTIF

55

KUD

16

KOPKAR

8

KPRI

8

KOPPAS

3

PENJELASAN TEKNIS

1. Perbankan adalah industri yang menangani uang tunai, kredit, dan transaksi keuangan lainnya. Perbankan didefinisikan sebagai kegiatan bisnis dalam menerima dan menjaga uang yang dimiliki oleh individu dan entitas lain, dan kemudian meminjamkan uang ini untuk melakukan kegiatan ekonomi seperti menghasilkan untung atau sekadar menutupi biaya operasional.
2. Inflasi merupakan suatu proses meningkatnya harga-harga secara umum dan terusmenerus (continue) berkaitan dengan mekanisme pasar yang dapat disebabkan oleh berbagai faktor, antara lain, konsumsi masyarakat yang meningkat, berlebihnya likuiditas di pasar yang memicu konsumsi atau bahkan spekulasi, sampai termasuk juga akibat adanya ketidaklancaran distribusi barang.

TECHNICAL NOTES

1. *Banking is an industry that handles cash, credit, and other financial transactions. Banking is defined as business activities in receiving and maintaining money owned by individuals and other entities, and then lending this money to carry out economic activities such as generating profits or simply covering operational costs.*
2. *Inflation is a process of increasing prices in general and continuously related to market mechanisms that can be caused by various factors, among others, increased public consumption, excess liquidity in the market that triggers consumption or even speculation, to include also due to the uneven distribution of goods.*

ULASAN

Pada tahun 2022, koperasi aktif di Tulang Bawang tetap sebanyak 58 koperasi. Jika dipilah menurut jenis koperasinya, Koperasi Unit Desa (KUD) berjumlah 16 unit, KPRI 8 unit, KOPKAR 8 unit, KOPPAS 3 unit dan Koperasi Lainnya berjumlah 167 unit.

DESCRIPTION

In 2022, there will still be 58 active cooperatives in Tulang Bawang. If sorted by type of cooperative, the Village Unit Cooperatives (KUD) total 16 units. KPRI 8 units, KOPKAR 8 units, KOPPAS 3 units and other cooperatives totaling 167 units.

<https://tulangbawangkab.bps.go.id>

Gambar 9.1
Figures

Jumlah Koperasi Aktif menurut Kecamatan di Kabupaten Tulang Bawang, 2022
Number of Active Cooperative by Subdistrict in Tulang Bawang Regency, 2022

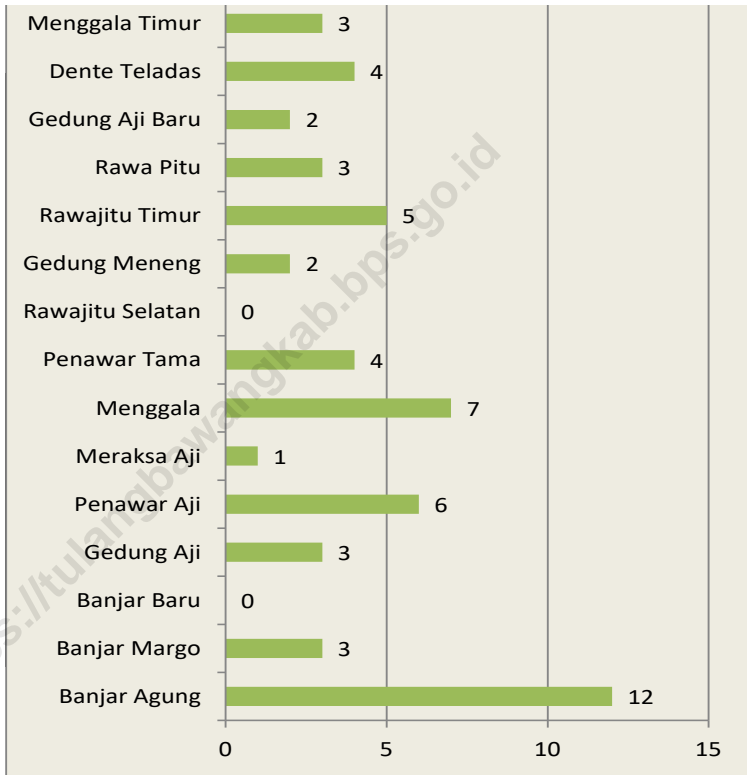

Sumber/Source : Dinas Koperasi dan Usaha Kecil Menengah Kabupaten Tulang Bawang/Cooperative and Small Medium Enterprise Service of Tulang Bawang Regency

Gambar 9.2
Figures

**Jumlah Koperasi Menurut Jenis Koperasi di Kabupaten
Tulang Bawang, 2022**
*Number of Cooperative by Kind of Cooperative in Tulang
Bawang Regency, 2022*

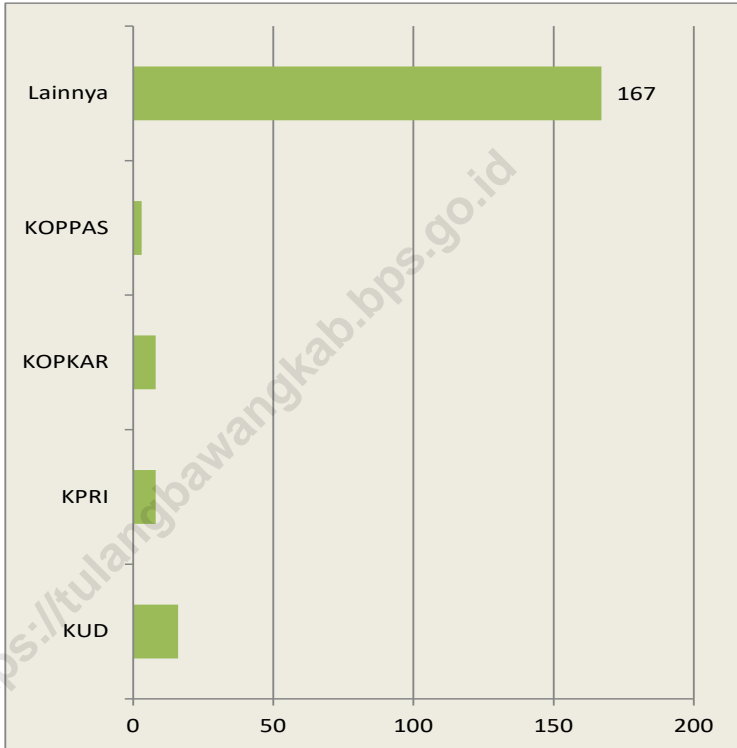

Sumber/Source : *Dinas Koperasi dan Usaha Kecil Menengah Kabupaten Tulang Bawang/Cooperative and Small Medium Enterprise Service of Tulang Bawang Regency*

Tabel 9.1 Jumlah Koperasi Aktif Menurut Kecamatan di Kabupaten Tulang Bawang, 2019–2022
Table 9.1 Number of Active Cooperative by Subdistrict in Tulang Bawang Regency, 2019–2022

Kecamatan Subdistrict	2019	2020	2021	2022
(1)	(2)	(3)	(4)	(5)
Banjar Agung	10	12	12	12
Banjar Margo	3	4	4	3
Banjar Baru	1	0	0	0
Gedung Aji	5	5	4	3
Penawar Aji	5	5	6	6
Meraksa Aji	1	1	1	1
Menggala	8	8	7	7
Penawar Tama	4	4	4	4
Rawajitu Selatan	0	0	0	0
Gedung Meneng	2	2	2	2
Rawajitu Timur	1	4	5	5
Rawa Pitu	2	4	4	3
Gedung Aji Baru	2	2	2	2
Dente Teladas	4	5	4	4
Menggala Timur	2	2	3	3
Tulang Bawang	50	58	58	55

Catatan/Note: ...

Sumber/Source: Dinas Koperasi dan Usaha Kecil Menengah Kabupaten Tulang Bawang/Cooperative and Small Medium Enterprise Service of Tulang Bawang Regency

Tabel
Table 9.2**Jumlah Koperasi Menurut Jenis Koperasi dan Kecamatan di Kabupaten Tulang Bawang, 2022**
Number of Cooperative by Kind of Cooperative and Subdistrict in Tulang Bawang Regency, 2022

Kecamatan Subdistrict	Jenis Koperasi/ Kind of Cooperative					Jumlah Total
	KUD	KPRI	KOPKAR	KOPPAS	Lainnya Other	
(1)	(2)	(3)	(4)	(5)	(6)	(7)
Banjar Agung	2	0	0	1	29	32
Banjar Margo	2	0	0	1	14	17
Banjar Baru	1	1	0	0	6	8
Gedung Aji	0	0	0	0	9	9
Penawar Aji	0	0	0	0	11	11
Meraksa Aji	0	0	0	0	4	4
Menggala	1	7	1	1	27	37
Penawar Tama	2	0	2	0	5	9
Rawajitu Selatan	2	0	0	0	9	11
Gedung Meneng	0	0	2	0	5	7
Rawajitu Timur	2	0	2	0	6	10
Rawa Pitu	1	0	0	0	8	9
Gedung Aji Baru	0	0	0	0	7	7
Dente Teladas	3	0	1	0	22	26
Menggala Timur	0	0	0	0	5	5
Tulang Bawang	16	8	8	3	167	202

Catatan/Note: termasuk koperasi yang tidak aktif

Sumber/Source: Dinas Koperasi dan Usaha Kecil Menengah Kabupaten Tulang Bawang/Cooperative and Small Medium Enterprise Service of Tulang Bawang Regency

Tabel 9.3
Table

Posisi Pinjaman (dalam ribuan rupiah) yang Diberikan oleh Bank Perkreditan Rakyat (BPR) pada Kelompok BPR/ BPRS menurut Jenis Penggunaan Per Bulan, 2022
Position of Loans (in thousands of rupiah) Extended by Rural Banks (BPR) to BPR/BPRS Groups by Type of Use Per Month, 2022

Bulan Month	Modal Kerja		Investasi		Konsumsi	
	Rekening	Nominal	Rekening	Nominal	Rekening	Nominal
(1)	(2)	(3)	(4)	(5)		
Januari/January	1 257	37 321 788	263	13 300 662	4 503	717 739 414
Februari/February	1 261	36 869 992	269	13 625 374	4 506	720 539 387
Maret/March	1 267	36 903 115	273	14 396 000	4 500	721 543 250
April/April	1 289	37 513 578	277	14 457 721	4 503	724 069 293
Mei/May	1 287	37 665 055	274	14 184 019	4 488	722 854 059
Juni/June	1 287	37 934 159	278	15 705 634	4 533	728 935 229
Juli/July	1 273	38 301 358	283	17 815 405	4 547	730 696 289
Agustus/August	1 278	38 081 091	287	18 710 826	4 581	735 582 906
September/September	1 287	38 673 151	289	19 682 567	4 632	742 303 656
Oktober/October	1 294	39 909 838	295	21 054 141	4 701	751 492 530
November/November	1 297	40 814 460	304	22 194 729	4 745	756 941 774
Desember/December	1 294	40 340 780	307	22 629 799	4 749	759 287 188

Catatan/Note: ...

Sumber/Source: Otoritas Jasa Keuangan/Financial Services Authority

Tabel
Table 9.4

Posisi Pinjaman (dalam ribuan rupiah) yang Diberikan oleh Bank Perkreditan Rakyat Syariah (BPRS) pada Kelompok BPR/BPRS menurut Jenis Penggunaan Per Bulan, 2022

Position of Loans (in thousands of rupiah) Extended by Rural Banks Syariah (BPRS) to BPR/BPRS Groups by Type of Use Per Month, 2022

Bulan Month	Modal Kerja		Investasi		Konsumsi	
	Rekening	Nominal	Rekening	Nominal	Rekening	Nominal
(1)	(2)	(3)	(4)	(5)		
Januari/January	451	16 085 194	765	25 164 003	27	1 664 945
Februari/February	337	12 151 779	767	25 594 844	147	6 480 150
Maret/March	134	5 247 672	772	26 220 598	333	13 316 435
April/April	151	6 402 389	737	25 334 211	335	13 297 466
Mei/May	146	6 573 288	719	25 012 666	339	13 458 428
Juni/June	144	6 576 938	707	24 560 007	359	14 543 071
Juli/July	111	5 038 559	716	25 796 634	369	14 369 082
Agustus/August	131	5 936 070	677	25 186 138	410	16 725 482
September/September	129	5 994 629	0	0	416	16 230 158
Oktober/October	122	6 033 351	0	0	427	17 197 462
November/November	124	6 268 058	0	0	445	18 190 030
Desember/December	117	5 832 471	0	0	448	18 244 746

Catatan/Note: ...

Sumber/Source: Otoritas Jasa Keuangan/Financial Services Authority

PENGELUARAN PENDUDUK

Population Expenditure

10

PADI-PADIAN



Rp 67 153

Rata-Rata Pengeluaran per
Kapita Sebulan untuk
Komoditas Padi-Padian

ROKOK



9,21%

Persentase Pengeluaran
per Kapita Sebulan untuk
Komoditas Rokok

GOLONGAN
PENGELUARAN



1 Dari 4 Orang di Tulang Bawang Berada pada
Golongan Pengeluaran per Kapita Sebulan
Sebesar

Rp 750 000 - Rp 999 999

PENJELASAN TEKNIS**TECHNICAL NOTES**

1. Pengeluaran rata-rata per kapita adalah biaya yang dikeluarkan untuk konsumsi semua anggota rumah tangga selama sebulan baik yang berasal dari pembelian, pemberian maupun produksi sendiri dibagi dengan banyaknya anggota rumah tangga dalam rumah tangga tersebut.

1. *Per capita Average Expenditure is the cost spent for all household members consumption during the month, whether from purchasing, giving or own production, divided by the number of household members in the household.*

<https://tulangbawangkab.bps.go.id>

ULASAN

Pada bab ini merupakan tabel penduduk menurut golongan pengeluaran perkapita. Data tersebut berasal dari salah satu survei BPS, yaitu Survei Sosial Ekonomi Nasional (SUSENAS) yang dilakukan pada bulan maret.

Pada Tahun 2022, rata-rata pengeluaran perkapita sebulan untuk komoditi makanan adalah sebesar Rp.548783. Rata-rata pengeluaran perkapita sebulan untuk komoditi non-makanan adalah sebesar Rp.469578.

DESCRIPTION

In this chapter is a table of population by per capita expenditure group. The data comes from one of the BPS survey, the National Social Economic Survey in March.

In 2021, the average per capita monthly expenditure for food commodities is IDR 548783. The average monthly expenditure per capita for non-food commodities is IDR 469578.

<https://tulangbawangkab.bps.go.id>

Gambar 10.1
Figures

Rata-rata Pengeluaran per Kapita Sebulan Terhadap Kelompok Komoditas Makanan(rupiah) di Kabupaten Tulang Bawang, 2022
Average Monthly Per Capita Expenditures for the Food Commodity Group (rupiah) in Tulang Bawang Regency, 2022

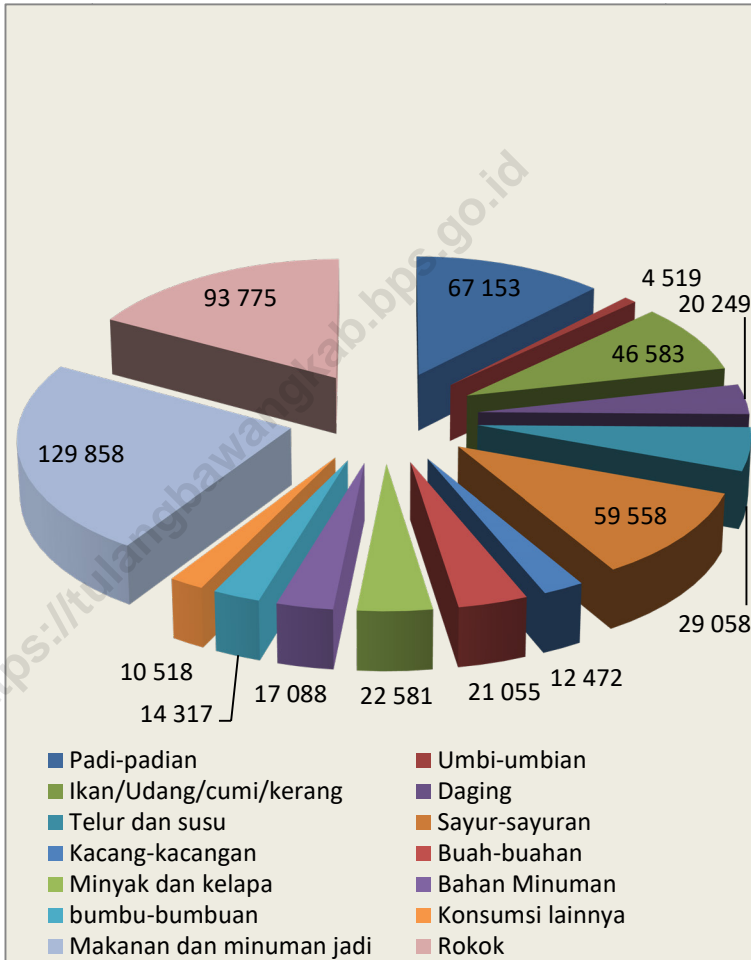

Sumber/Source : BPS, Survei Sosial Ekonomi Nasional (Susenas) Maret/BPS-Statistics Indonesia, National Socioeconomic Survey March

Gambar 10.2
Figures

Rata-rata Pengeluaran per Kapita Sebulan Terhadap Kelompok Komoditas Non Makanan (rupiah) di Kabupaten Tulang Bawang, 2022
Average Monthly Per Capita Expenditures for the Non-Food Commodity Group (rupiah) in Tulang Bawang Regency, 2022

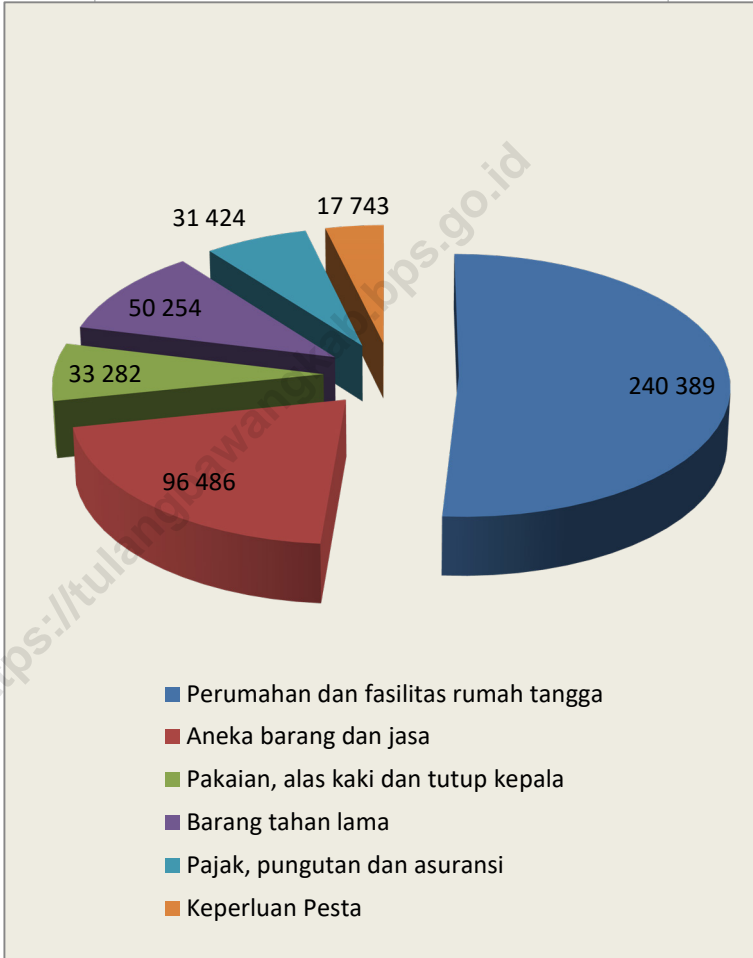

Sumber/Source : BPS, Survei Sosial Ekonomi Nasional (Susenas) Maret/BPS-Statistics Indonesia, National Socioeconomic Survey March

Tabel
Table 10.1

Rata-rata Pengeluaran per Kapita Sebulan Menurut Kelompok Komoditas (rupiah) di Kabupaten Tulang Bawang, 2021 dan 2022
Monthly Average Expenditure per Capita by Commodity Group (rupiahs) in Tulang Bawang Regency, 2021 and 2022

Kelompok Komoditas/Commodity Group	2021	2022
(1)	(2)	(3)
Makanan/Food		
Padi-padian/ <i>Cereals</i>	60 081	67 153
Umbi-umbian/ <i>Tubers</i>	3 619	4 519
Ikan/udang/cumi/kerang/ <i>Fish/shrimp/common squid/shells</i>	37 142	46 583
Daging/ <i>Meat</i>	14 410	20 249
Telur dan susu/ <i>Eggs and milk</i>	25 273	29 058
Sayur-sayuran/ <i>Vegetables</i>	55 218	59 558
Kacang-kacangan/ <i>Legumes</i>	10 270	12 472
Buah-buahan/ <i>Fruits</i>	15 572	21 055
Minyak dan kelapa/ <i>Oil and coconut</i>	14 285	22 581
Bahan minuman/ <i>Beverage stuffs</i>	14 797	17 088
Bumbu-bumbuan/ <i>Spices</i>	11 779	14 317
Konsumsi lainnya/ <i>Miscellaneous food items</i>	10 085	10 518
Makanan dan minuman jadi/ <i>Prepared food and beverages</i>	116 062	129 858
Rokok/ <i>Cigarettes</i>	75 645	93 775
Jumlah makanan/Total food	464 238	548 783
Bukan makanan/Non-food		
Perumahan dan fasilitas rumah tangga/ <i>Housing and household facilities</i>	206 466	240 389
Aneka barang dan jasa/ <i>Goods and services</i>	91 455	96 486
Pakaian, alas kaki, dan tutup kepala/ <i>Clothing, footwear, and headgear</i>	28 728	33 282
Barang tahan lama/ <i>Durable goods</i>	32 623	50 254
Pajak, pungutan, dan asuransi/ <i>Taxes and insurance</i>	27 079	31 424
Keperluan pesta dan upacara/kenduri/ <i>Parties and ceremonies</i>	-	17 743
Jumlah bukan makanan/Total non-food	391 114	469 578
Jumlah/Total	855 352	1 018 361

Sumber/Source: BPS, Survei Sosial Ekonomi Nasional (Susenas) Maret/BPS-Statistics Indonesia, National Socioeconomic Survey March

Tabel
Table 10.2

Persentase Pengeluaran per Kapita Sebulan Menurut Kelompok Komoditas di Kabupaten Tulang Bawang, 2021 dan 2022
Percentage of Monthly Expenditure per Capita by Commodity Group in Tulang Bawang Regency, 2021 and 2022

Kelompok Komoditas/Commodity Group	2021	2022
(1)	(2)	(3)
Makanan/Food		
Padi-padian/ <i>Cereals</i>	7,02	6,59
Umbi-umbian/ <i>Tubers</i>	0,42	0,44
Ikan/udang/cumi/kerang/ <i>Fish/shrimp/common squid/shells</i>	4,34	4,57
Daging/ <i>Meat</i>	1,68	1,99
Telur dan susu/ <i>Eggs and milk</i>	2,95	2,85
Sayur-sayuran/ <i>Vegetables</i>	6,46	5,85
Kacang-kacangan/ <i>Legumes</i>	1,20	1,22
Buah-buahan/ <i>Fruits</i>	1,82	2,07
Minyak dan kelapa/ <i>Oil and coconut</i>	1,67	2,22
Bahan minuman/ <i>Beverage stuffs</i>	1,73	1,68
Bumbu-bumbuan/ <i>Spices</i>	1,38	1,41
Konsumsi lainnya/ <i>Miscellaneous food items</i>	1,18	1,03
Makanan dan minuman jadi/ <i>Prepared food and beverages</i>	13,57	12,75
Rokok/ <i>Cigarettes</i>	8,84	9,21
Jumlah makanan/Total food	54,27	53,89
Bukan makanan/Non-food		
Perumahan dan fasilitas rumah tangga/ <i>Housing and household facilities</i>	24,14	23,61
Aneka barang dan jasa/ <i>Goods and services</i>	10,69	9,47
Pakaian, alas kaki, dan tutup kepala/ <i>Clothing, footwear, and headgear</i>	3,36	3,27
Barang tahan lama/ <i>Durable goods</i>	3,81	4,93
Pajak, pungutan, dan asuransi/ <i>Taxes and insurance</i>	3,17	3,09
Keperluan pesta dan upacara/kenduri/ <i>Parties and ceremonies</i>	0,00	1,74
Jumlah bukan makanan/Total non-food	45,73	46,11
Jumlah/Total	100,00	100,00

Sumber/Source: BPS, Survei Sosial Ekonomi Nasional (Susenas) Maret/BPS-Statistics Indonesia, National Socioeconomic Survey March

Tabel
Table 10.3**Persentase Penduduk Menurut Golongan Pengeluaran Per Kapita Sebulan di Kabupaten Tulang Bawang, 2022**
Percentage of Population by Class of Monthly Expenditure per Capita in Tulang Bawang Regency, 2022

Golongan Pengeluaran Per Kapita Sebulan (rupiah) <i>Class of Monthly Expenditure per Capita (rupiahs)</i>	Persentase Penduduk <i>Percentage of Population</i>
(1)	(2)
< 750 000	36,92
750 000–999 999	25,50
1 000 000–1 499 999	24,54
> 1 500 000	13,04
Jumlah/Total	100,00

Catatan/Note: ...

Sumber/Source: BPS, Survei Sosial Ekonomi Nasional (Susenas) Maret/BPS-Statistics Indonesia, National Socioeconomic Survey March

11

PERDAGANGAN

Trade



PASAR
59

Jumlah Fasilitas Perdagangan

KIOS
3034



PENJELASAN TEKNIS

1. Pasar adalah tempat pertemuan antara penjual dan pembeli barang dan jasa. Pasar bisa menggunakan bangunan yang bersifat permanen atau semi permanen ataupun tanpa bangunan. Barang yang diperjualbelikan di dalam pasar bisa terdiri dari banyak komoditas (campuran) ataupun secara khusus suatu komoditas tertentu.
2. Kelompok pertokoan adalah sejumlah toko yang terdiri dari minimal 10 toko dan mengelompok dalam satu lokasi.
3. Minimarket adalah sistem pelayanan mandiri, menjual berbagai jenis barang secara eceran, dan semua barang memiliki label harga, dengan luas bangunan kurang dari 400m².
4. Toko/warung kelontong adalah bangunan yang berfungsi sebagai tempat usaha di bangunan tetap untuk menjual barang keperluan sehari-hari secara eceran, tidak mempunyai sistem pelayanan mandiri dikelola oleh satu penjual.

TECHNICAL NOTES

1. *The market is a meeting place between sellers and buyers of goods and services. The market can use buildings that are permanent or semi-permanent or without buildings. Goods that are traded in the market can consist of many commodities (mixture) or specifically a particular commodity.*
2. *A shopping group is a number of shops consisting of at least 10 shops and clustered in one location.*
3. *A minimarket is a self-service system, selling various types of goods at retail, and all goods have a price tag, with a building area of less than 400m².*
4. *A grocery store / shop is a building that functions as a place of business in a permanent building to sell daily necessities at retail, does not have a self-service system managed by one seller.*

ULASAN

Berdasarkan data yang diperoleh, jumlah sarana perdagangan di Kabupaten Tulang Bawang pada tahun 2022 meliputi pasar sebanyak 59 unit, toko atau kios 2781 dan 3034 los. Dari total 59 pasar, tersebar di seluruh kecamatan yang berada di kabupaten Tulang Bawang.

DESCRIPTION

Based on the data obtained, the number of trading facilities in Tulang Bawang Regency in 2022 includes 59 units of markets, 2781 store and 3034 booths. Of the total 59 markets, spread across all subdistricts in Tulang Bawang Regency.

<https://tulangbawangkab.bps.go.id>

Gambar 11.1
Figures

Jumlah Sarana Perdagangan di Kabupaten Tulang Bawang, 2022
Number of Trade Facilities in Tulang Bawang Regency, 2022

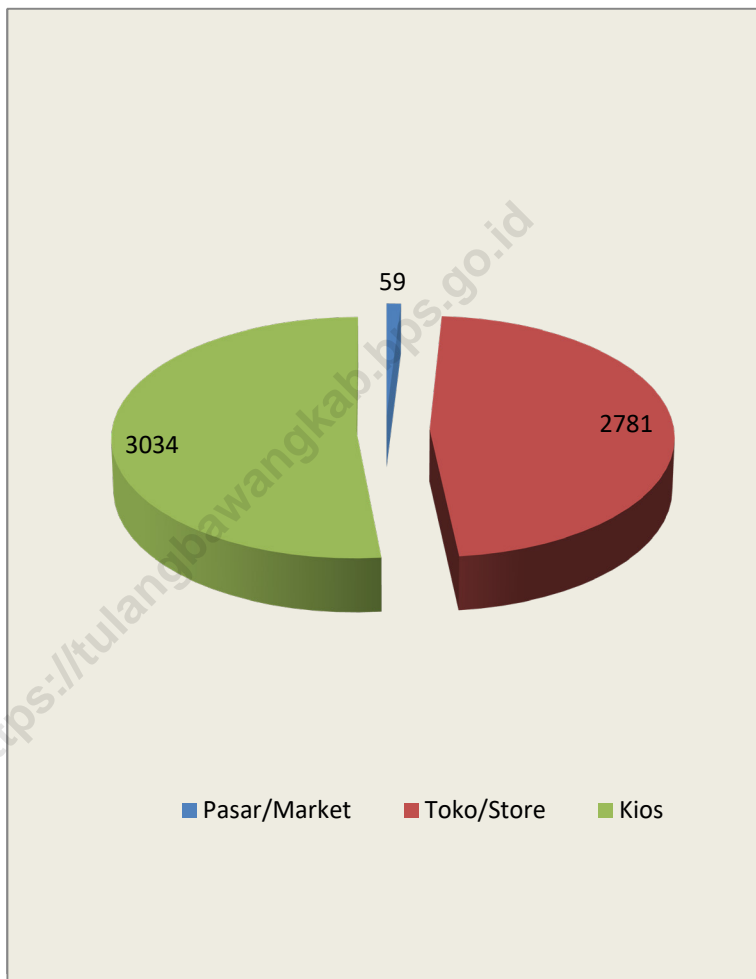

Sumber/Source : Dinas Perdagangan Kabupaten Tulang Bawang/Department of Trade of Tulang Bawang Regency

Gambar 11.2
Figures

Sebaran Lokasi Pasar Menurut Kecamatan di Kabupaten Tulang Bawang, 2022
Distribution of Market Locations by District in Tulang Bawang Regency, 2022

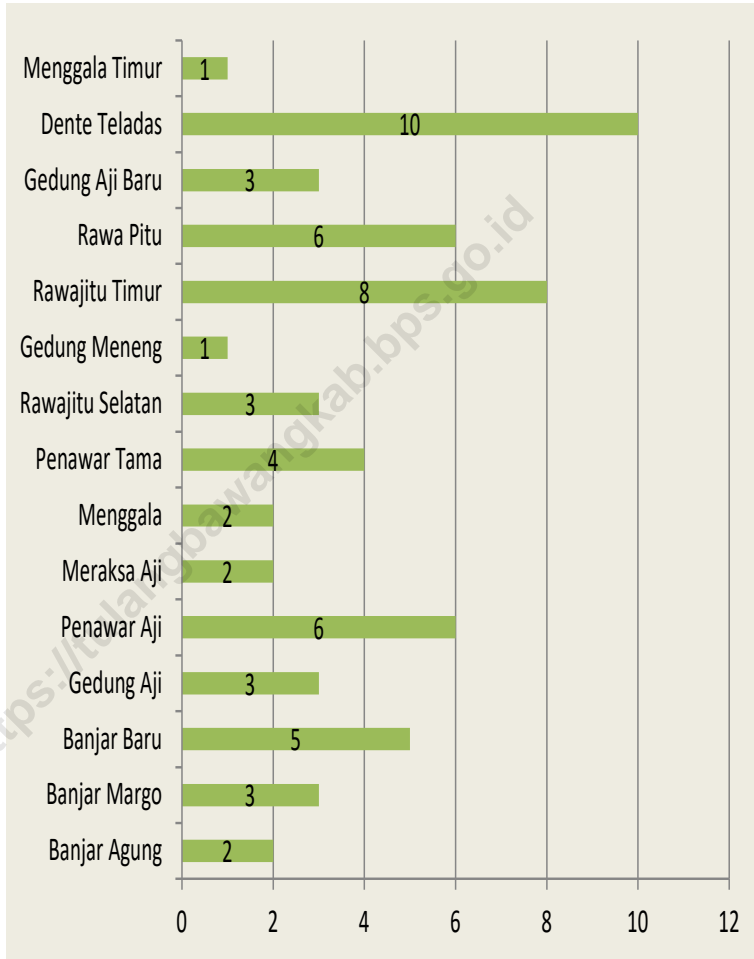

Sumber/Source : Dinas Perdagangan Kabupaten Tulang Bawang/Department of Trade of Tulang Bawang Regency

Tabel
Table 11.1

**Jumlah Sarana Perdagangan Menurut Jenisnya di
Kabupaten Tulang Bawang, 2019–2022**
**Number of Trading Facilities by Type of Facility in Tulang
Bawang Regency, 2019–2022**

Jenis Sarana Perdagangan <i>Type of Trading Facilities</i>	2019	2020	2021	2022
(1)	(2)	(3)	(4)	(5)
Pasar/Market	59	59	59	59
Toko/Store	2777	2781	2781	2781
Kios	3034	3034	3034	3034
Warung
Jumlah/Total	5870	5874	5874	5874

Catatan/Note: ...

Sumber/Source: Dinas Perdagangan Kabupaten Tulang Bawang/ Department of Trade of Tulang Bawang Regency

Tabel
Table 11.2

Jumlah Pasar Menurut Kecamatan di Kabupaten Tulang Bawang, 2019–2022
Number of Markets by District in Tulang Bawang Regency, 2019–2022

Kecamatan Subdistrict	2019	2020	2021	2022
(1)	(2)	(3)	(4)	(5)
Banjar Agung	2	2	2	2
Banjar Margo	3	3	3	3
Banjar Baru	5	5	5	5
Gedung Aji	3	3	3	3
Penawar Aji	6	6	6	6
Meraksa Aji	2	2	2	2
Menggala	2	2	2	2
Penawar Tama	4	4	4	4
Rawajitu Selatan	3	3	3	3
Gedung Meneng	1	1	1	1
Rawajitu Timur	8	8	8	8
Rawa Pitu	6	6	6	6
Gedung Aji Baru	3	3	3	3
Dente Teladas	10	10	10	10
Menggala Timur	1	1	1	1
Tulang Bawang	59	59	59	59

Catatan/Note: ...

Sumber/Source: Dinas Perdagangan Kabupaten Tulang Bawang/ Department of Trade of Tulang Bawang Regency

SISTEM NERACA REGIONAL

System of Regional Accounts

Persentase tertinggi?

Pertanian, Kehutanan, dan
Perikanan



distribusi persentase
sektor

Perdagangan Besar & Eceran,
Reparasi Mobil & Sepeda

10,81%



Laju PDRB
Tulang Bawang

3,92%

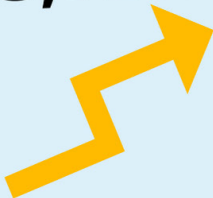

Rp 25 998,56
Miliar

PDRB (ADHB)
Tulang Bawang



Jasa Lainnya

31,08%



Laju tertinggi?

PENJELASAN TEKNIS

1. Penghitungan statistik neraca nasional mengikuti buku petunjuk yang diterbitkan oleh Perserikatan Bangsa Bangsa (PBB) dikenal sebagai Sistem Neraca Nasional (SNN). SNN adalah rekomendasi internasional tentang bagaimana menyusun ukuran aktivitas ekonomi yang sesuai dengan standar neraca baku yang didasarkan pada prinsip-prinsip ekonomi. Rekomendasi yang dimaksud dinyatakan dalam sekumpulan konsep, definisi, klasifikasi, dan aturan neraca yang disepakati secara internasional dalam mengukur indikator tertentu seperti Produk Domestik Bruto (PDB). Salah satu bentuk adaptasi pencatatan statistik nasional adalah melakukan perubahan tahun dasar PDB Kabupaten Tulang Bawang dari tahun 2000 ke 2010. Perubahan tahun dasar PDB dilakukan seiring dengan mengadopsi rekomendasi PBB yang tertuang dalam Sistem Neraca Nasional 2008 (SNA 2008).
2. Produk Domestik Bruto pada tingkat nasional serta Produk Domestik Regional Bruto (PDRB) pada tingkat regional (provinsi) menggambarkan kemampuan suatu wilayah untuk menciptakan nilai tambah pada suatu waktu tertentu. Untuk menyusun PDB maupun PDRB digunakan 2

TECHNICAL NOTES

1. *The method used to estimate national accounts statistics is based on the standard guidelines formed by United Nation known as System of National Accounts (SNA). SNA is the internationally agreed standard set of recommendations on how to compile measures of economic activity in accordance with strict accounting conventions based on economic principles. The recommendations are expressed in term of a set of concepts, definitions, classifications and accounting rules that comprise the internationally agreed standard for measuring indicators such as Gross Domestic Product (GDP). One of the improvement in the national statistical system is to rebase GDP form base year 2000 to 2010 in order to capture current economic condition. It is in line with the United Nations (UN) recommendation on 2008 SNA.*
2. *The basic measure of the value added arising from economic activity is known as Gross Domestic Product at the national level and Gross Regional Domestic Product (GRDP) at the regional level (provinces/regencies/municipalities). To compile these statistics, two approaches*

pendekatan, yaitu lapangan usaha dan pengeluaran. Keduanya menyajikan komposisi data nilai tambah dirinci menurut sumber kegiatan ekonomi (lapangan usaha) dan menurut komponen penggunaannya. PDB maupun PDRB dari sisi lapangan usaha merupakan penjumlahan seluruh komponen nilai tambah bruto yang mampu diciptakan oleh sektor-sektor ekonomi atas berbagai aktivitas produksinya. Sedangkan dari sisi pengeluaran menjelaskan tentang penggunaan dari nilai tambah tersebut.

3. PDB menurut lapangan usaha mengalami perubahan klasifikasi dari 9 lapangan usaha menjadi 17 lapangan usaha. PDB menurut lapangan usaha dirinci menurut total nilai tambah dari seluruh sektor ekonomi yang mencakup lapangan usaha Pertanian, Kehutanan, dan Perikanan; Pertambangan dan Penggalian; Industri Pengolahan; Pengadaan Listrik dan Gas; Pengadaan Air, Pengelolaan Sampah, Limbah dan Daur Ulang; Konstruksi; Perdagangan Besar dan Eceran, Reparasi Mobil dan Sepeda Motor; Transportasi dan Pergudangan; Penyediaan Akomodasi dan Makan Minum; Informasi dan Komunikasi; Jasa Keuangan dan Asuransi; Real Estat; Jasa Perusahaan; Administrasi Pemerintahan, Pertahanan

have been used, i.e. "production approach" and "expenditure approach". The first approach is to measure value added produced by various kinds of economic activities, while the second approach is to measure final uses of the country's output. In other words, GDP/GRDP is the sum of total value added produced by all economic industries (activities) and the way of using it.

3. *GDP by industry classification changes from 9 sectors to 17 industries. GDP by industry is classified by types of economic activities such as Agriculture, Forestry and Fishing; Mining and Quarrying; Manufacturing; Electricity and Gas; Water supply, Sewerage, Waste Management and Remediation Activities; Construction; Wholesale and Retail Trade; Repair of Motor Vehicles and Motorcycles; Transportation and Storage; Accommodation and Food Service Activities; Information and Communication; Financial and Insurance Activities; Real Estate Activities; Business Activities; Public Administration; Defence and Compulsory Social Security; Education; Human Health and Social Work Activities; and Other Services Activities.*

- dan Jaminan Sosial Wajib; Jasa Pendidikan; Jasa Kesehatan dan Kegiatan Sosial; dan Jasa lainnya.
4. PDB menurut pengeluaran mengalami perubahan klasifikasi dimana pengeluaran konsumsi Lembaga Non Profit yang Melayani Rumah Tangga (LNPR) yang sebelumnya termasuk bagian dari pengeluaran konsumsi rumah tangga menjadi komponen terpisah. Sehingga klasifikasi PDB menurut pengeluaran dirinci menjadi 7 komponen yaitu komponen pengeluaran konsumsi rumah tangga, pengeluaran konsumsi LNPR, pengeluaran konsumsi pemerintah, pembentukan modal tetap bruto, perubahan inventori, ekspor barang dan jasa, dan impor barang dan jasa.
 5. Pengeluaran konsumsi rumah tangga mencakup berbagai pengeluaran konsumsi akhir rumah tangga atas barang dan jasa untuk memenuhi kebutuhan individu ataupun kelompok secara langsung. Pengeluaran rumah tangga di sini mencakup makanan dan minuman selain restoran; pakaian, alas kaki dan jasa perawatannya; perumahan dan perlengkapan rumah tangga; kesehatan dan pendidikan; transportasi dan komunikasi; restoran dan hotel serta lainnya.
 6. Pengeluaran Konsumsi Pemerintah terdiri dari Pengeluaran Konsumsi Individu
4. *GDP by expenditure classification changes where consumption expenditure Non-profit Institutions Serving Households (NPISH) previously included as part of household consumption expenditure is taken out into separate component. So that, GDP by type of expenditures is classified into: household consumption expenditure, NPISH consumption expenditure, government consumption expenditure, gross fixed capital formation, changes in inventories, exports of goods and services, and imports of goods and services.*
 5. *Household consumption expenditures consist of expenditures incurred by households, which are used for both individual or collective needs. Household consumptions are classified into food and beverages other than restaurants; clothing, footwear, and related maintenance services; housing and household equipment; health and education; transport and communication; restaurants and hotels; and others.*
 6. *Government consumption expenditure consists of Individual Consumption Expenditure*

dan Pengeluaran Konsumsi Kolektif. Barang dan jasa individu merupakan barang dan jasa privat, dimana ciri-ciri barang privat adalah a) *Scarcity*, yaitu ada kelangkaan/keterbatasan dalam jumlah; b) *Excludable consumption*, yaitu konsumsi suatu barang dapat dibatasi hanya pada mereka yang memenuhi persyaratan tertentu (biasanya harga); c) *Rivalrous competition*, yaitu konsumsi oleh satu konsumen akan mengurangi atau menghilangkan kesempatan pihak lain untuk melakukan hal serupa. Contoh barang dan jasa yang dihasilkan pemerintah dan tergolong sebagai barang dan jasa individu adalah jasa pelayanan kesehatan pemerintah di rumah sakit/puskesmas dan jasa pendidikan di sekolah/universitas negeri. Sedangkan barang dan jasa kolektif ekuivalen dengan barang publik yang memiliki ciri a) *Non rivalry*, yaitu penggunaan satu konsumen terhadap suatu barang tidak mengurangi kesempatan konsumen lain untuk juga mengkonsumsi barang tersebut; b) *Non excludable*, yaitu apabila suatu barang publik tersedia, maka tidak ada yang dapat menghalangi siapapun untuk memperoleh manfaat dari barang tersebut atau dengan kata lain setiap orang memiliki akses ke barang tersebut. Contoh barang dan jasa yang dihasilkan

and Collective Consumption Expenditure. Individual goods and services are private goods and services, which the characteristics of private goods is a) Scarcity, that there is a scarcity/limited in number; b) Excludable consumption, the consumption of goods can be limited only to those who meet certain requirements (usually the price); c) Rivalrous competition, ie consumption by the consumer will reduce or eliminate the chance of another party to do so. Examples of goods and services produced by government and classified as goods and services of individuals is the government health services in hospitals/health centers and education services in schools/universities. Collective goods and services equivalent to public goods characterized by a) Non-rivalry, namely the use of a consumer for an item does not reduce the chance of another consumer to also consume goods; b) Non-excludable, i.e. when a public good available, then nothing can hinder anyone to benefit from the goods or in other words everyone has access to the goods. Examples of goods and services produced by government and classified as collective goods and services is carried military defense services and the police's security.

pemerintah dan tergolong sebagai barang dan jasa kolektif adalah jasa pertahanan yang dilakukan TNI dan keamanan yang dilakukan kepolisian.

7. Pembentukan Modal Tetap Bruto (PMTB) mencakup pengadaan, pembuatan, dan pembelian barang modal. Barang modal dimaksud adalah barang-barang yang digunakan untuk proses produksi, tahan lama atau yang mempunyai umur pemakaian lebih dari satu tahun seperti bangunan, mesin-mesin dan alat angkutan. Termasuk pula di sini perbaikan besar (berat) yang sifatnya memperpanjang umur atau mengubah bentuk atau kapasitas barang modal tersebut. Pengeluaran barang modal untuk keperluan militer juga dicakup sebagai PMTB. Klasifikasi komponen PMTB dibagi menjadi 6 sub komponen yaitu Konstruksi; Mesin dan Peralatan; Kendaraan; Peralatan Lainnya; Cultivated Biological Resources (CBR) dan Produk Kekayaan Intelektual.
 8. Ekspor barang dan jasa merupakan transaksi perdagangan barang dan jasa dari penduduk (residen) ke bukan penduduk (nonresiden). Impor barang dan jasa adalah transaksi perdagangan dari bukan penduduk ke penduduk. Ekspor atau impor barang terjadi pada saat terjadi perubahan hak kepemilikan barang antara penduduk dengan bukan
7. *Gross Fixed Capital Formation (GFCF) includes procurement, manufacture, and the purchase of capital goods. Capital goods are goods which are used for the production process, durable or have a service life of more than one year such as buildings, machinery, and transportation equipment. Including here: huge improvement that are to extend the life or changing the shape or the capacity of the capital goods. Capital expenditures for military purposes are also covered as GFCF. GFCF component are classified into six sub-components: Construction; Machinery and Equipment; vehicle; Other equipment; Cultivated Biological Resources (CBR) and Intellectual Property Product.*
 8. *Exports of goods and services consist of transactions of goods and services from residents to non-residents. Imports of goods and services consist of transaction of goods and services from non-residents to residents. Exports and imports of goods occur when there are changes in ownership of goods between residents and non-residents (with or without physical*

penduduk (dengan atau tanpa perpindahan fisik barang tersebut). Pada PDB dengan tahun dasar 2010, ekspor dan impor barang dirinci menjadi nonmigas dan migas.

9. Produk Domestik Bruto maupun agregat turunannya disajikan dalam 2 (dua) versi penilaian, yaitu atas dasar "harga berlaku" dan atas dasar "harga konstan". Disebut sebagai harga berlaku karena seluruh agregat dinilai dengan menggunakan harga pada tahun berjalan, sedangkan harga konstan penilaiannya didasarkan kepada harga satu tahun dasar tertentu, dalam publikasi ini digunakan harga tahun 2010.
10. Laju pertumbuhan Produk Domestik Bruto diperoleh dari perhitungan PDB atas dasar harga konstan. Diperoleh dengan cara mengurangi nilai PDB pada tahun ke-n terhadap nilai pada tahun ke n-1 (tahun sebelumnya), dibagi dengan nilai pada tahun ke n-1, dikalikan dengan 100 persen. Laju pertumbuhan menunjukkan perkembangan agregat pendapatan dari satu waktu tertentu terhadap waktu sebelumnya.

movements of goods across frontiers). On the GDP at 2010 basic year, exports and imports of goods specified into non oil and gas and oil and gas.

9. *GDP and its aggregations are presented in two forms: at current market prices and at constant base year market prices. In presenting current market prices, all aggregates are valued at current market prices, while base year constant market prices are shown by valuing all aggregates at fixed base year prices. Year of 2010 is used as the base year in this publication.*
10. *Growth rate of Gross Domestic Product is derived from GDP at constant market prices. It is obtained by subtracting the value of GDP year n with the value of GDP year n-1, divided by the value of GDP year n-1 then multiplied by 100 percent. The growth rate of GDP explains the income growth during the given period.*

ULASAN

Produk Domestik Regional Bruto (PDRB) merupakan besaran dari nilai tambah bruto yang dihasilkan oleh seluruh unit kegiatan usaha yang berada dalam suatu wilayah dalam kurun waktu tertentu.

Secara sederhana Produk Domestik Regional Bruto (PDRB) dapat diartikan sebagai nilai barang dan jasa yang dihasilkan oleh unit-unit kegiatan ekonomi yang berada di wilayah bersangkutan (domestik).

Dari sudut pandang pengeluaran atau penggunaan, PDRB merupakan nilai barang dan jasa akhir yang digunakan oleh para pelaku ekonomi domestik untuk kegiatan konsumsi, investasi, dan ekspor. Dari sudut pandang pendapatan, PDRB merupakan Nilai Tambah Bruto (NTB) yang diciptakan oleh seluruh unit kegiatan ekonomi yang berada di wilayah domestik dalam kurun waktu tertentu. Sehingga dapat dipahami bahwa data PDRB menggambarkan kemampuan wilayah dalam menghasilkan barang dan jasa dalam kurun waktu tertentu. Secara teoritis pada tingkatan tertentu nilai dari barang dan jasa tersebut mencerminkan juga pendapatan masyarakat.

DESCRIPTION

Gross Regional Domestic Product (GRDP) is the amount of gross value added generated by all business units are located in an area within a certain time.

In simple terms the Gross Regional Domestic Product (GRDP) can be defined as the value of goods and services produced by the unit of economic activity that is in territory (domestic).

From the standpoint of the expenditure or use, the GDP is the value of final goods and services that are used by the perpetrators of domestic economic activities of consumption, investment, exports and imports. From the standpoint of income, the GRDP is the Gross Value Added (NTB) which was created by the entire unit of economic activity in the area of domestic within a certain time. So it is understood that the GRDP data illustrate the ability of the region to produce goods and services within a certain time. Theoretically a certain extent the value of goods and services also reflects the public revenue.

Gambar 12.1
Figures

Kontribusi Lapangan Usaha Pertanian terhadap Produk Domestik Regional Bruto Atas Dasar Harga Berlaku di Kabupaten Tulang Bawang (miliar rupiah), 2018–2022
Contribution of Agricultural Business Fields to Gross Regional Domestic Product at Current Prices in Tulang Bawang Regency (billion rupiah), 2018–2022

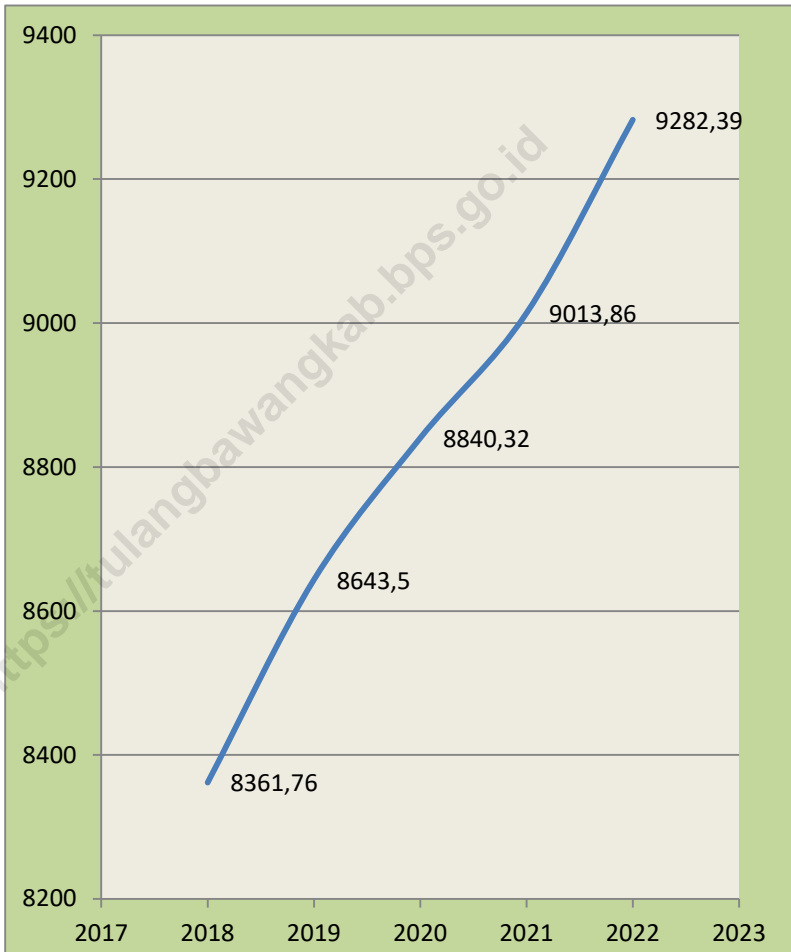

Sumber/Source : BPS, berbagai sensus, survei dan sumber lain/BPS-Statistics Indonesia, various census, survey, and other sources

Gambar 12.2
Figures

**Laju Pertumbuhan Lapangan Usaha Jasa Lainnya
(Produk Domestik Regional Bruto Atas Dasar Harga
Berlaku) di Kabupaten Tulang Bawang (miliar rupiah),
2018–2022**

***Other Services Activities Field Growth Rate (Gross
Regional Domestic Product at Current Price) in Tulang
Bawang Regency (billion rupiah), 2018–2022***

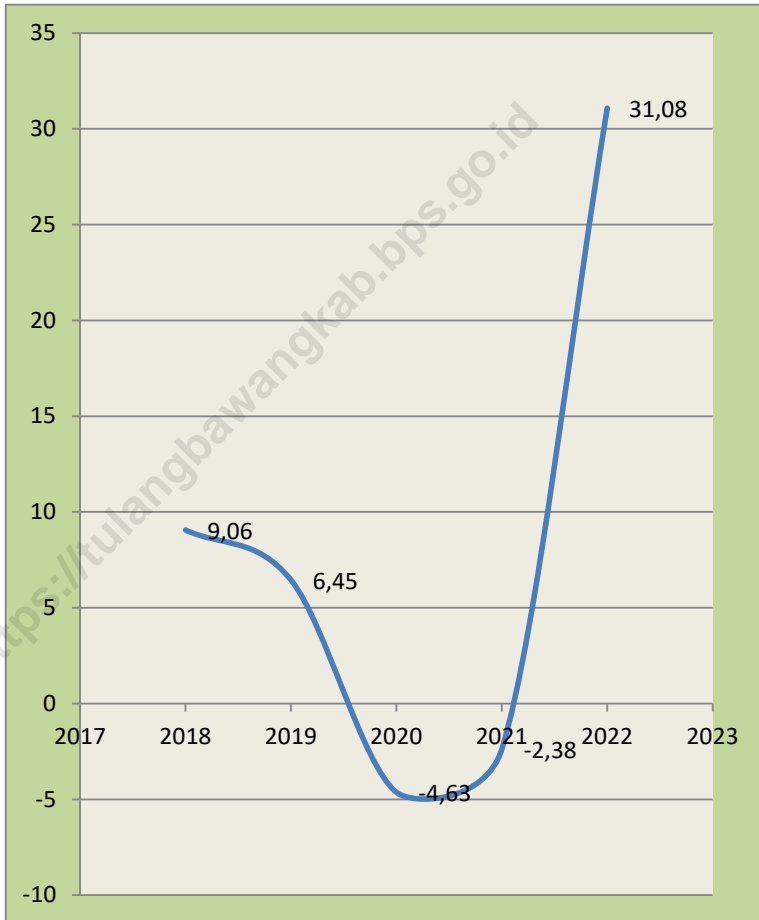

Sumber/Source : BPS, berbagai sensus, survei dan sumber lain/BPS-Statistics Indonesia, various census, survey, and other sources

Tabel 12.1. **Produk Domestik Regional Bruto Atas Dasar Harga Berlaku Menurut Lapangan Usaha di Kabupaten Tulang Bawang (miliar rupiah), 2018–2022**
Gross Regional Domestic Product at Current Market Prices by Industry in Tulang Bawang Regency (billion rupiahs), 2018–2022

Lapangan Usaha/Industry		2018	2019	2020	2021	2022
(1)	(2)	(3)	(4)	(5)	(6)	
A	Pertanian, Kehutanan, dan Perikanan/ <i>Agriculture, Forestry, and Fishing</i>	8 361,76	8 643,50	8 840,32	9 013,86	9 282,39
B	Pertambangan dan Penggalian/ <i>Mining and Quarrying</i>	238,71	246,15	258,01	261,29	279,92
C	Industri Pengolahan/ <i>Manufacturing</i>	4 980,03	5 667,78	5 592,72	6 053,81	6 553,15
D	Pengadaan Listrik dan Gas/ <i>Electricity and Gas</i>	22,94	24,75	25,56	26,52	27,86
E	Pengadaan Air; Pengelolaan Sampah, Limbah, dan Daur Ulang/ <i>Water Supply; Sewerage, Waste Management, and Remediation Activities</i>	9,91	10,92	11,57	12,73	13,20
F	Konstruksi/ <i>Construction</i>	1 997,94	2 086,30	1 985,29	2 110,58	2 328,35
G	Perdagangan Besar dan Eceran; Reparasi Mobil dan Sepeda Motor/ <i>Wholesale and Retail Trade; Repair of Motor Vehicles and Motorcycles</i>	2 172,74	2 419,54	2 307,27	2 452,81	2 810,17
H	Transportasi dan Pergudangan/ <i>Transportation and Storage</i>	831,96	864,81	849,39	935,36	1 130,46
I	Penyediaan Akomodasi dan Makan Minum/ <i>Accommodation and Food Service Activities</i>	302,62	325,30	316,67	322,30	359,12
J	Informasi dan Komunikasi/ <i>Information and Communication</i>	695,79	769,77	834,08	839,08	921,00

Lanjutan Tabel/*Continued Table* 12.1

Lapangan Usaha/ <i>Industry</i>		2018	2019	2020	2021	2022
(1)		(2)	(3)	(4)	(5)	(6)
K	Jasa Keuangan dan Asuransi/ <i>Financial and Insurance Activities</i>	257,57	266,24	287,24	305,47	319,97
L	Real Estat/ <i>Real Estate Activities</i>	431,43	471,43	467,46	478,69	513,67
M,N	Jasa Perusahaan/ <i>Business Activities</i>	9,88	10,46	10,51	10,61	11,60
O	Administrasi Pemerintahan, Pertahanan, dan Jaminan Sosial Wajib/ <i>Public Administration and Defence; Compulsory Social Security</i>	604,24	636,93	665,51	683,71	702,17
P	Jasa Pendidikan/ <i>Education</i>	389,90	433,12	441,24	462,55	509,10
Q	Jasa Kesehatan dan Kegiatan Sosial/ <i>Human Health and Social Work Activities</i>	89,38	93,57	101,29	108,82	113,15
R,S,T,U	Jasa Lainnya/ <i>Other Services Activities</i>	84,86	93,03	88,04	86,55	123,28
Produk Domestik Regional Bruto/<i>Gross Regional Domestic Product</i>		21 481,67	23 063,59	23 082,16	24 164,76	25 998,56

Catatan/*Note*: Data 2021: Angka sementara

Data 2022: Angka sangat sementara

Sumber/*Source*: BPS, berbagai sensus, survei dan sumber lain/*BPS-Statistics Indonesia, various census, survey, and other sources*

Tabel
Table 12.2

Produk Domestik Regional Bruto Atas Dasar Harga Konstan 2010 Menurut Lapangan Usaha di Kabupaten Tulang Bawang (miliar rupiah), 2018–2022
Gross Regional Domestic Product at 2010 Constant Market Prices by Industry in Tulang Bawang Regency (billion rupiahs), 2018–2022

Lapangan Usaha/Industry		2018	2019	2020	2021	2022
(1)		(2)	(3)	(4)	(5)	(6)
A	Pertanian, Kehutanan, dan Perikanan/ <i>Agriculture, Forestry, and Fishing</i>	5 770,88	5 837,94	5 870,79	5 871,12	5 911,99
B	Pertambangan dan Penggalian/ <i>Mining and Quarrying</i>	162,42	165,97	171,01	171,23	175,10
C	Industri Pengolahan/ <i>Manufacturing</i>	3 364,08	3 799,09	3 689,27	3 940,98	4 127,33
D	Pengadaan Listrik dan Gas/ <i>Electricity and Gas</i>	18,15	19,20	19,91	20,35	20,98
E	Pengadaan Air; Pengelolaan Sampah, Limbah, dan Daur Ulang/ <i>Water Supply; Sewerage, Waste Management, and Remediation Activities</i>	6,63	7,29	7,70	8,42	8,66
F	Konstruksi/ <i>Construction</i>	1 449,42	1 487,19	1 420,67	1 456,39	1 534,02
G	Perdagangan Besar dan Eceran; Reparasi Mobil dan Sepeda Motor/ <i>Wholesale and Retail Trade; Repair of Motor Vehicles and Motorcycles</i>	1 667,58	1 787,97	1 665,52	1 743,39	1 901,94
H	Transportasi dan Pergudangan/ <i>Transportation and Storage</i>	567,82	587,53	566,57	592,29	655,48
I	Penyediaan Akomodasi dan Makan Minum/ <i>Accommodation and Food Service Activities</i>	192,27	204,02	198,35	200,21	214,78
J	Informasi dan Komunikasi/ <i>Information and Communication</i>	550,51	605,41	658,79	685,80	727,21

Lanjutan Tabel/*Continued Table 12.2*

Lapangan Usaha/ <i>Industry</i>		2018	2019	2020	2021	2022
(1)		(2)	(3)	(4)	(5)	(6)
K	Jasa Keuangan dan Asuransi/ <i>Financial and Insurance Activities</i>	177,22	180,00	195,21	196,49	195,08
L	Real Estat/ <i>Real Estate Activities</i>	320,70	332,48	322,18	328,20	345,24
M,N	Jasa Perusahaan/ <i>Business Activities</i>	6,57	6,83	6,74	6,81	7,44
O	Administrasi Pemerintahan, Pertahanan, dan Jaminan Sosial Wajib/ <i>Public Administration and Defence; Compulsory Social Security</i>	378,59	396,70	410,48	422,55	419,27
P	Jasa Pendidikan/ <i>Education</i>	259,31	280,62	281,88	289,05	299,72
Q	Jasa Kesehatan dan Kegiatan Sosial/ <i>Human Health and Social Work Activities</i>	63,35	65,22	69,97	72,79	73,36
R,S,T,U	Jasa Lainnya/ <i>Other Services Activities</i>	58,95	62,76	59,85	58,43	76,59
Produk Domestik Regional Bruto/<i>Gross Regional Domestic Product</i>		15 014,47	15 826,21	15 614,89	16 064,50	16 694,18

Catatan/*Note*: Data 2021: Angka sementara
Data 2022: Angka sangat sementara

Sumber/*Source*: BPS, berbagai sensus, survei dan sumber lain/*BPS-Statistics Indonesia, various census, survey, and other sources*

Tabel
Table 12.3

Distribusi Persentase Produk Domestik Regional Bruto Atas Dasar Harga Berlaku Menurut Lapangan Usaha di Kabupaten Tulang Bawang, 2018–2022
Percentage Distribution of Gross Regional Domestic Product at Current Market Prices by Industry in Tulang Bawang Regency, 2018–2022

Lapangan Usaha/ <i>Industry</i>	2018	2019	2020	2021	2022
(1)	(2)	(3)	(4)	(5)	(6)
A Pertanian, Kehutanan, dan Perikanan/ <i>Agriculture, Forestry, and Fishing</i>	38,93	37,48	38,30	37,30	35,70
B Pertambangan dan Penggalian/ <i>Mining and Quarrying</i>	1,11	1,07	1,12	1,08	1,08
C Industri Pengolahan/ <i>Manufacturing</i>	23,18	24,57	24,23	25,05	25,21
D Pengadaan Listrik dan Gas/ <i>Electricity and Gas</i>	0,11	0,11	0,11	0,11	0,11
E Pengadaan Air; Pengelolaan Sampah, Limbah, dan Daur Ulang/ <i>Water Supply; Sewerage, Waste Management, and Remediation Activities</i>	0,05	0,05	0,05	0,05	0,05
F Konstruksi/ <i>Construction</i>	9,30	9,05	8,60	8,73	8,96
G Perdagangan Besar dan Eceran; Reparasi Mobil dan Sepeda Motor/ <i>Wholesale and Retail Trade; Repair of Motor Vehicles and Motorcycles</i>	10,11	10,49	10,00	10,15	10,81
H Transportasi dan Pergudangan/ <i>Transportation and Storage</i>	3,87	3,75	3,68	3,87	4,35
I Penyediaan Akomodasi dan Makan Minum/ <i>Accommodation and Food Service Activities</i>	1,41	1,41	1,37	1,33	1,38
J Informasi dan Komunikasi/ <i>Information and Communication</i>	3,24	3,34	3,61	3,47	3,54
K Jasa Keuangan dan Asuransi/ <i>Financial and Insurance Activities</i>	1,20	1,15	1,24	1,26	1,23

Lanjutan Tabel/*Continued Table* 12.3

Lapangan Usaha/ <i>Industry</i>		2018	2019	2020	2021	2022
(1)		(2)	(3)	(4)	(5)	(6)
L	Real Estat/ <i>Real Estate Activities</i>	2,01	2,04	2,03	1,98	1,98
M,N	Jasa Perusahaan/ <i>Business Activities</i>	0,05	0,05	0,05	0,04	0,04
O	Administrasi Pemerintahan, Pertahanan, dan Jaminan Sosial Wajib/ <i>Public Administration and Defence; Compulsory Social Security</i>	2,81	2,76	2,88	2,83	2,70
P	Jasa Pendidikan/ <i>Education</i>	1,82	1,88	1,91	1,91	1,96
Q	Jasa Kesehatan dan Kegiatan Sosial/ <i>Human Health and Social Work Activities</i>	0,42	0,41	0,44	0,45	0,44
R,S,T,U	Jasa Lainnya/ <i>Other Services Activities</i>	0,40	0,40	0,38	0,36	0,47
Produk Domestik Regional Bruto/<i>Gross Regional Domestic Product</i>		100,00	100,00	100,00	100,00	100,00

Catatan/*Note*: Data 2021: Angka sementara
Data 2022: Angka sangat sementara

Sumber/*Source*: BPS, berbagai sensus, survei dan sumber lain/*BPS-Statistics Indonesia, various census, survey, and other sources*

Tabel
Table 12.4

Laju Pertumbuhan Produk Domestik Regional Bruto Atas Dasar Harga Konstan 2010 Menurut Lapangan Usaha di Kabupaten Tulang Bawang (persen), 2018–2022
Growth Rate of Gross Regional Domestic Product at 2010 Constant Market Prices by Industry in Tulang Bawang Regency (percent), 2018–2022

Lapangan Usaha/ <i>Industry</i>	2018	2019	2020	2021	2022
(1)	(2)	(3)	(4)	(5)	(6)
A Pertanian, Kehutanan, dan Perikanan/ <i>Agriculture, Forestry, and Fishing</i>	1,49	1,16	0,56	0,01	0,70
B Pertambangan dan Penggalian/ <i>Mining and Quarrying</i>	7,45	2,18	3,04	0,13	2,26
C Industri Pengolahan/ <i>Manufacturing</i>	9,99	12,93	-2,89	6,82	4,73
D Pengadaan Listrik dan Gas/ <i>Electricity and Gas</i>	6,06	5,80	3,67	2,20	3,12
E Pengadaan Air; Pengelolaan Sampah, Limbah, dan Daur Ulang/ <i>Water Supply; Sewerage, Waste Management, and Remediation Activities</i>	4,22	9,90	5,62	9,41	2,90
F Konstruksi/ <i>Construction</i>	8,20	2,61	-4,47	2,51	5,33
G Perdagangan Besar dan Eceran; Reparasi Mobil dan Sepeda Motor/ <i>Wholesale and Retail Trade; Repair of Motor Vehicles and Motorcycles</i>	6,90	7,22	-6,85	4,68	9,09
H Transportasi dan Pergudangan/ <i>Transportation and Storage</i>	5,67	3,47	-3,57	4,54	10,67
I Penyediaan Akomodasi dan Makan Minum/ <i>Accommodation and Food Service Activities</i>	9,91	6,11	-2,78	0,94	7,28
J Informasi dan Komunikasi/ <i>Information and Communication</i>	8,11	9,97	8,82	4,10	6,04
K Jasa Keuangan dan Asuransi/ <i>Financial and Insurance Activities</i>	1,39	1,56	8,45	0,66	-0,72

Lanjutan Tabel/*Continued Table* 12.4

Lapangan Usaha/ <i>Industry</i>		2018	2019	2020	2021	2022
(1)		(2)	(3)	(4)	(5)	(6)
L	Real Estat/ <i>Real Estate Activities</i>	3,35	3,67	-3,10	1,87	5,19
M,N	Jasa Perusahaan/ <i>Business Activities</i>	2,04	3,97	-1,39	1,02	9,29
O	Administrasi Pemerintahan, Pertahanan, dan Jaminan Sosial Wajib/ <i>Public Administration and Defence; Compulsory Social Security</i>	5,62	4,78	3,48	2,94	-0,78
P	Jasa Pendidikan/ <i>Education</i>	9,08	8,22	0,45	2,55	3,69
Q	Jasa Kesehatan dan Kegiatan Sosial/ <i>Human Health and Social Work Activities</i>	6,24	2,95	7,29	4,03	0,78
R,S,T,U	Jasa Lainnya/ <i>Other Services Activities</i>	9,06	6,45	-4,63	-2,38	31,08
Produk Domestik Regional Bruto/<i>Gross Regional Domestic Product</i>		5,42	5,41	-1,34	2,88	3,92

Catatan/*Note*: Data 2021: Angka sementara
Data 2022: Angka sangat sementara

Sumber/*Source*: BPS, berbagai sensus, survei dan sumber lain/*BPS-Statistics Indonesia, various census, survey, and other sources*

Tabel
Table 12.5

Produk Domestik Regional Bruto Atas Dasar Harga Berlaku Menurut Jenis Pengeluaran di Kabupaten Tulang Bawang (miliar rupiah), 2018–2022
Gross Regional Domestic Product at Current Market Prices by Type of Expenditure in Tulang Bawang Regency (billion rupiahs), 2018–2022

Jenis Pengeluaran Type of Expenditure	2018	2019	2020	2021	2022
(1)	(2)	(3)	(4)	(5)	(6)
Pengeluaran Konsumsi Rumah Tangga <i>Household Consumption Expenditure</i>	12 238,67	13 423,43	13 631,49	14 338,81	15 705,79
Pengeluaran Konsumsi LNPR <i>NPISH Consumption Expenditure</i>	322,02	362,39	354,35	373,63	394,54
Pengeluaran Konsumsi Pemerintah <i>Government Consumption Expenditure</i>	1 051,33	1 104,93	1 119,82	1 146,27	1 156,52
Pembentukan Modal Tetap Bruto <i>Gross Fixed Capital Formation</i>	7 319,45	8 036,18	8 091,22	8 842,74	9 443,88
Perubahan Inventori <i>Changes in Inventories</i>	440,5	94,31	34,5	54,15	55,96
Net Ekspor Barang dan Jasa <i>Net Exports of Goods and Services</i>	109,69	42,35	- 149,22	- 590,83	- 758,14
Produk Domestik Regional Bruto Gross Regional Domestic Product	21 481,67	23 063,59	23 082,16	24 164,76	25 998,56

Catatan/Note: Data 2021: Angka sementara

Data 2022: Angka sangat sementara

Sumber/Source: BPS, berbagai sensus, survei dan sumber lain/BPS-Statistics Indonesia, various census, survey, and other sources

Tabel
Table 12.6

Produk Domestik Regional Bruto Atas Dasar Harga Konstan 2010 Menurut Jenis Pengeluaran di Kabupaten Tulang Bawang (miliar rupiah), 2018–2022
Gross Regional Domestic Product at 2010 Constant Market Prices by Type of Expenditure in Tulang Bawang Regency (billion rupiahs), 2018–2022

Jenis Pengeluaran <i>Type of Expenditure</i>	2018	2019	2020	2021	2022
(1)	(2)	(3)	(4)	(5)	(6)
Pengeluaran Konsumsi Rumah Tangga <i>Household Consumption Expenditure</i>	8 379,53	8 854,91	8 759,01	8 967,02	9 364,34
Pengeluaran Konsumsi LNPR <i>NPISH Consumption Expenditure</i>	198,35	220,26	211,5	218,33	220,76
Pengeluaran Konsumsi Pemerintah <i>Government Consumption Expenditure</i>	640,73	660,31	655,55	658,9	654,41
Pembentukan Modal Tetap Bruto <i>Gross Fixed Capital Formation</i>	5 206,89	5 501,14	5 371,69	5 641,87	5 785,09
Perubahan Inventori <i>Changes in Inventories</i>	91,5	44,53	75,66	23,62	22,22
Net Ekspor Barang dan Jasa <i>Net Exports of Goods and Services</i>	497,47	545,06	541,48	554,77	647,35
Produk Domestik Regional Bruto Gross Regional Domestic Product	15 014,47	15 826,21	15 614,89	16 064,5	16 694,18

Catatan/Note: Data 2021: Angka sementara

Data 2022: Angka sangat sementara

Sumber/Source: BPS, berbagai sensus, survei dan sumber lain/BPS-Statistics Indonesia, various census, survey, and other sources

Tabel
Table 12.7

Distribusi Persentase Produk Domestik Regional Bruto Atas Dasar Harga Berlaku Menurut Jenis Pengeluaran di Kabupaten Tulang Bawang, 2018–2022
Percentage Distribution of Gross Regional Domestic Product at Current Market Prices by Type of Expenditure in Tulang Bawang Regency, 2018–2022

Jenis Pengeluaran <i>Type of Expenditure</i>	2018	2019	2020	2021	2022
(1)	(2)	(3)	(4)	(5)	(6)
Pengeluaran Konsumsi Rumah Tangga <i>Household Consumption Expenditure</i>	56,97	58,20	59,06	59,34	60,41
Pengeluaran Konsumsi LNPR <i>NPISH Consumption Expenditure</i>	1,50	1,57	1,54	1,55	1,52
Pengeluaran Konsumsi Pemerintah <i>Government Consumption Expenditure</i>	4,89	4,79	4,85	4,74	4,45
Pembentukan Modal Tetap Bruto <i>Gross Fixed Capital Formation</i>	34,07	34,84	35,05	36,59	36,32
Perubahan Inventori <i>Changes in Inventories</i>	2,05	0,41	0,15	0,22	0,22
Net Ekspor Barang dan Jasa <i>Net Exports of Goods and Services</i>	0,51	0,18	-0,65	-2,45	-2,92
Produk Domestik Regional Bruto Gross Regional Domestic Product	100,00	100,00	100,00	100,00	100,00

Catatan/Note: Data 2021: Angka sementara

Data 2022: Angka sangat sementara

Sumber/Source: BPS, berbagai sensus, survei dan sumber lain/BPS-Statistics Indonesia, various census, survey, and other sources

Tabel
Table 12.8**Laju Pertumbuhan Produk Domestik Regional Bruto Atas Dasar Harga Konstan 2010 Menurut Pengeluaran di Kabupaten Tulang Bawang (persen), 2018–2022**
Growth Rate of Gross Regional Domestic Product at 2010 Constant Market Prices by Type of Expenditure in Tulang Bawang Regency (percent), 2018–2022

Jenis Pengeluaran Type of Expenditure	2018	2019	2020	2021	2022
(1)	(2)	(3)	(4)	(5)	(6)
Pengeluaran Konsumsi Rumah Tangga <i>Household Consumption Expenditure</i>	5,95	5,67	-1,08	2,37	4,43
Pengeluaran Konsumsi LNPR <i>NPISH Consumption Expenditure</i>	16,13	11,04	-3,97	3,23	1,12
Pengeluaran Konsumsi Pemerintah <i>Government Consumption Expenditure</i>	2,07	3,06	-0,72	0,51	-0,68
Pembentukan Modal Tetap Bruto <i>Gross Fixed Capital Formation</i>	9,23	5,65	-2,35	5,03	2,54
Perubahan Inventori <i>Changes in Inventories</i>	18,62	-51,33	69,89	-68,77	-5,93
Net Ekspor Barang dan Jasa <i>Net Exports of Goods and Services</i>	-27,92	9,57	-0,66	2,45	16,69
Produk Domestik Regional Bruto Gross Regional Domestic Product	5,42	5,41	-1,34	2,88	3,92

Catatan/Note: Data 2021: Angka sementara

Data 2022: Angka sangat sementara

Sumber/Source: BPS, berbagai sensus, survei dan sumber lain/BPS-Statistics Indonesia, various census, survey, and other sources

13

PERBANDINGAN ANTAR KABUPATEN/KOTA

Regency/Municipal Comparison

Jumlah Penduduk

- LAMPUNG: 9 176 546
- TULANG BAWANG: 431 208



69,53

INDEKS PEMBANGUNAN MANUSIA
PROPINSI LAMPUNG

PENJELASAN TEKNIS

1. Sumber data yang digunakan dalam bab ini berasal dari Badan Pusat Statistik Provinsi Lampung, apakah melalui publikasi atau website lampung.bps.go.id.
2. Indeks Pembangunan Manusia (Metode 2014) merupakan Indeks yang mengukur pembangunan manusia dari tiga aspek dasar yaitu umur panjang dan hidup sehat; pengetahuan; dan standar hidup layak. IPM dibentuk oleh tiga dimensi dasar yaitu umur panjang dan hidup sehat (a long and healthy life), pengetahuan (knowledge), standar hidup layak (decent standard of living). Dimensi umur panjang dan hidup sehat lebih dikenal dengan dimensi kesehatan menggunakan indikator angka harapan hidup saat lahir. Dimensi pengetahuan menggunakan indikator harapan lama sekolah dan rata-rata lama sekolah sedangkan dimensi standar hidup layak menggunakan indikator PNB per kapita. Indeks kesehatan dirumuskan sebagai berikut:

$$I_{\text{kesehatan}} = \frac{AHH - AHH_{\min}}{AHH_{\max} - AHH_{\min}}$$

dimana :

- I kesehatan
= indeks Kesehatan
- AHH
= angka harapan hidup

TECHNICAL NOTES

1. *The data source used in this chapter comes from the Central Statistics Agency of Lampung Province, whether through publication or the website lampung.bps.go.id.*
2. *The Human Development Index (2014 Method) is an index that measures human development from three basic aspects, namely longevity and healthy living; knowledge; and a decent standard of living. HDI is formed by three basic dimensions, namely long life and healthy life (a long and healthy life), knowledge (knowledge), decent standard of living (decent standard of living). The dimension of longevity and healthy living is better known as the health dimension using life expectancy indicators at birth. The knowledge dimension uses indicators of school-long expectancy and average length of schooling while the standard of living is feasible using the PNB indicator per capita.*

The health index is formulated as follows.

$$I_{\text{kesehatan}} = \frac{AHH - AHH_{\min}}{AHH_{\max} - AHH_{\min}}$$

where:

- I kesehatan
= indeks Kesehatan
- AHH
= angka harapan hidup

- AHH min
= angka harapan hidup minimum yaitu 20 tahun
- AHH maks
= angka harapan hidup maksimum yaitu 85 tahun

Untuk mengukur dimensi pengetahuan penduduk digunakan dua indikator, yaitu rata-rata lama sekolah (mean years of schooling) dan angka harapan lama sekolah (expected years of schooling).

$$I_{\text{pendidikan}} = \frac{I_{\text{HLS}} - I_{\text{RLS}}}{2}$$

dimana :

- I HLS
= indeks harapan lama sekolah
- I RLS
= indeks rata-rata lama sekolah

Dimensi pengeluaran menggunakan indikator pengeluaran per kapita disesuaikan yang ditentukan dari nilai pengeluaran per kapita dan paritas daya beli (Purchasing Power Parity-PPP). Indikator ini menghasilkan indeks pengeluaran dengan rumus sebagai berikut:

$$I_{\text{pengeluaran}} = \frac{\ln(\text{pengeluaran}) - \ln(\text{pengeluaran}_{\text{min}})}{\ln(\text{pengeluaran}_{\text{maks}}) - \ln(\text{pengeluaran}_{\text{min}})}$$

dengan :

- Pendapatan menggunakan pendekatan pengeluaran.
- Ipendapatan = Indeks pendapatan

- AHH min
= angka harapan hidup minimum yaitu 20 tahun
- AHH maks
= angka harapan hidup maksimum yaitu 85 tahun

To measure the dimension of population knowledge two indicators are used, namely the mean years of schooling and the expected years of schooling.

$$I_{\text{pendidikan}} = \frac{I_{\text{HLS}} - I_{\text{RLS}}}{2}$$

where :

- I HLS
= indeks harapan lama sekolah
- I RLS
= indeks rata-rata lama sekolah

The expenditure dimension uses adjusted per capita expenditure indicators determined from the value of expenditure per capita and purchasing power parity (PPP). This indicator generates an expenditure index with the following formula:

$$I_{\text{pengeluaran}} = \frac{\ln(\text{pengeluaran}) - \ln(\text{pengeluaran}_{\text{min}})}{\ln(\text{pengeluaran}_{\text{maks}}) - \ln(\text{pengeluaran}_{\text{min}})}$$

with :

- Pendapatan menggunakan pendekatan pengeluaran.
- Ipendapatan = Indeks pendapatan

- $\ln(\text{pendapatan}) = \ln(\text{pengeluaran per kapita disesuaikan})$
- $\ln(\text{pendapatan}) = \ln 1.007.436$
- $\ln(\text{pendapatan}) = \ln 26.572.352$

Secara umum teknis penghitungan pengeluaran per kapita disesuaikan mengikuti langkah-langkah sebagai berikut:

1. Menghitung rata-rata pengeluaran per kapita sebulan dari data Susenas.
2. Menghitung rata-rata pengeluaran per kapita per tahun dalam ribuan.
3. Menghitung rata-rata pengeluaran per kapita per tahun atas dasar harga konstan 2012.
4. Menghitung Paritas Daya Beli/ Purchasing Power Parity (PPP).
5. Menghitung pengeluaran per kapita setahun disesuaikan dengan membagi rata-rata pengeluaran per kapita per tahun atas dasar harga konstan 2012 dan Paritas Daya Beli.

Indeks Pembangunan Manusia dihitung sebagai rata-rata geometrik dari indeks kesehatan, indeks pengetahuan dan indeks pengeluaran. Secara umum IPM dapat dirumuskan sebagai :

$$IPM = \sqrt[3]{I_{\text{kesehatan}} \times I_{\text{pendidikan}} \times I_{\text{pengeluaran}}}$$

- $\ln(\text{pendapatan}) = \ln(\text{pengeluaran per kapita disesuaikan})$
- $\ln(\text{pendapatan}) = \ln 1.007.436$
- $\ln(\text{pendapatan}) = \ln 26.572.352$

In general, the calculation of per capita expenditure is adjusted according to the following steps:

1. Calculate the average monthly expenditure per capita from the Susenas data.
2. Calculate the average expenditure per capita per year in thousands.
3. Calculate the average expenditure per capita per year based on 2012 constant prices.
4. Calculating Purchasing Power Parity (PPP).
5. Calculate annual expenditure per capita adjusted by dividing the average expenditure per capita per year based on 2012 constant prices and purchasing power parity.

The Human Development Index is calculated as a geometric average of the health index, the knowledge index and the expenditure index. In general, HDI can be formulated as:

$$IPM = \sqrt[3]{I_{\text{kesehatan}} \times I_{\text{pendidikan}} \times I_{\text{pengeluaran}}}$$

ULASAN**DESCRIPTION**

Berdasarkan hasil proyeksi penduduk, wilayah dengan jumlah penduduk terbesar di Provinsi Lampung pada tahun 2022 adalah Kabupaten Lampung Tengah dengan jumlah penduduk 1,5 juta jiwa. Jumlah penduduk untuk Kabupaten Tulang Bawang pada tahun 2022 adalah 431 ribu jiwa.

Berdasarkan jumlah penduduk miskin di Provinsi Lampung 2022, wilayah dengan jumlah penduduk miskin terbesar adalah Kabupaten Lampung Timur (149,12 ribu jiwa), sedangkan di Kabupaten Tulang Bawang terdapat 39,19 ribu jiwa penduduk miskin.

Rata-rata laju pertumbuhan PDRB di kabupaten/kota se-provinsi Lampung sebesar 4,28 persen. Laju PDRB tertinggi adalah Kota Bandar Lampung sebesar 4.95 persen.

Dilihat dari IPM, dari 15 kabupaten/kota, Kota Bandar Lampung memiliki angka IPM terbesar yaitu 78,01 yang artinya masuk kategori tinggi sedangkan Kabupaten Tulang Bawang memiliki angka IPM 69,53.

Based on population projection results, the area with the largest population in Lampung Province in 2022 is Central Lampung Regency with a population of 1.5 million. The population for Tulang Bawang Regency in 2022 is 431 thousand people.

Based on the number of poor people in Lampung Province 2021, the area with the largest number of poor people is East Lampung Regency (149.12 thousand people), while Tulang Bawang Regency has 39.19 thousand poor people.

The average GRDP growth rate in regencies / cities throughout Lampung province is 4.28 percent. The highest GRDP rate is Bandar Lampung City at 4.95 percent.

Judging from the HDI, from 15 districts / cities, Bandar Lampung City has the highest HDI figure, namely 78.01 which means it is in the high category while Tulang Bawang Regency has an HDI number of 69.53.

Gambar 13.1 Jumlah Penduduk Miskin Menurut Kabupaten/Kota di Provinsi Lampung (ribu), 2022
Number of Poor Population by Regency/Municipality in Lampung Province (thousand), 2022



Sumber/Source : BPS, Survei Sosial Ekonomi Nasional/BPS-Statistics Indonesia, National Socioeconomic Survey

Gambar 13.2
Figures

**Indeks Pembangunan Manusia Menurut Kabupaten/
Kota di Provinsi Lampung, 2022**
*Human Development Index by Regency/Municipality in
Lampung Province, 2022*

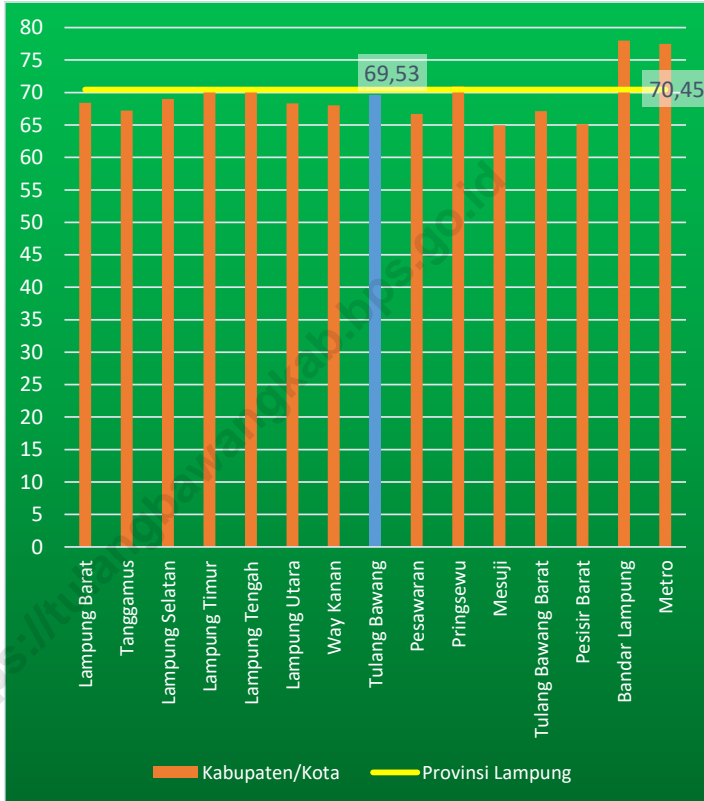

Sumber/Source : BPS, Seri Berita Resmi Statistik Indeks Pembangunan Manusia/BPS-Statistics Indonesia, Series of Press Releases of Human Development Index

Tabel
Table 13.1

Jumlah Penduduk Menurut Kabupaten/Kota di Provinsi Lampung (ribu), 2018–2022
Population by Regency/Municipality in Lampung Province (thousand), 2018–2022

Kabupaten/Kota Regency/Municipality	2018	2019	2020	2021	2022
(1)	(2)	(3)	(4)	(5)	(6)
Lampung Barat	300,70	302,83	302,14	302,75	303,40
Tanggamus	592,60	598,30	640,28	645,81	652,90
Lampung Selatan	1 002,29	1 011,29	1 064,30	1 071,73	1 081,12
Lampung Timur	1 036,19	1 044,32	1 110,34	1 118,12	1 127,95
Lampung Tengah	1 271,57	1 281,31	1 460,05	1 477,40	1 500,02
Lampung Utara	614,70	616,90	633,10	634,12	635,13
Way Kanan	446,11	450,11	473,58	476,87	481,04
Tulang Bawang	445,80	450,90	430,02	430,63	431,21
Pesawaran	440,19	444,38	477,47	481,71	487,15
Pringsewu	397,22	400,19	405,47	406,82	408,42
Mesuji	199,17	200,20	227,52	229,77	232,69
Tulang Bawang Barat	271,21	273,22	286,16	287,71	289,62
Pesisir Barat	153,74	154,90	162,70	163,64	164,82
Bandar Lampung	1 033,80	1 051,50	1 166,07	1 184,95	1 209,94
Metro	165,19	167,41	168,68	169,78	171,17
Lampung	8 370,49	8 447,74	9 007,85	9 081,79	9 176,55

Catatan/Note: Hasil Proyeksi Penduduk Interim 2021–2023 (pertengahan tahun/Juni)/The Result of Interim Population Projection 2021–2023 (mid year/June)

Sumber/Source: BPS/BPS-Statistics Indonesia

Tabel
Table 13.2

Laju Pertumbuhan Produk Domestik Regional Bruto Atas Dasar Harga Konstan 2010 Menurut Kabupaten/Kota di Provinsi Lampung (persen), 2018–2022
Rate of Growth of Gross Regional Domestic Products at Constant 2010 Prices by Regency/Municipality in Lampung Province (percent), 2018–2022

Kabupaten/Kota Regency/Municipality	2018	2019	2020	2021	2022
(1)	(2)	(3)	(4)	(5)	(6)
Lampung Barat	5,09	5,18	-1,16	2,58	4,10
Tanggamus	5,01	5,02	-1,77	2,34	4,16
Lampung Selatan	5,23	5,13	-1,73	2,68	4,91
Lampung Timur	3,71	3,79	-2,26	0,24	2,02
Lampung Tengah	5,33	5,35	-1,02	2,88	4,65
Lampung Utara	5,31	5,33	-1,45	2,82	3,16
Way Kanan	5,18	5,17	-1,16	2,90	4,41
Tulang Bawang	5,42	5,41	-1,34	2,88	3,92
Pesawaran	5,05	5,00	-1,26	2,08	4,55
Pringsewu	5,01	5,03	-1,21	2,91	4,37
Mesuji	5,30	5,26	-1,35	2,84	3,49
Tulang Bawang Barat	5,27	5,36	-1,32	2,89	4,49
Pesisir Barat	5,33	5,47	-1,18	2,07	2,88
Bandar Lampung	6,20	6,17	-1,88	3,07	4,95
Metro	5,68	5,57	-1,79	2,91	4,51
Lampung	5,23	5,26	-1,66	2,77	4,28

Sumber/Source: BPS dan sumber lain/BPS-Statistics Indonesia and other sources

Tabel
Table 13.3

**Jumlah Penduduk Miskin Menurut Kabupaten/Kota di
Provinsi Lampung (ribu), 2018–2022**
**Number of Poor Population by Regency/Municipality in
Lampung Province (thousand), 2018–2022**

Kabupaten/Kota Regency/Municipality	2018	2019	2020	2021	2022
(1)	(2)	(3)	(4)	(5)	(6)
Lampung Barat	40,62	39,05	38,12	39,36	36,20
Tanggamus	73,77	71,90	70,37	71,89	67,43
Lampung Selatan	148,53	144,44	143,33	145,85	136,21
Lampung Timur	162,94	158,90	153,57	159,79	149,12
Lampung Tengah	160,12	153,84	152,28	155,77	143,34
Lampung Utara	128,02	122,65	119,35	121,91	114,67
Way Kanan	60,16	58,72	58,41	59,89	54,28
Tulang Bawang	43,10	42,06	42,43	44,53	39,19
Pesawaran	70,14	67,36	66,04	68,31	63,17
Pringsewu	41,63	40,55	40,12	41,04	38,18
Mesuji	15,01	14,94	14,72	15,24	13,88
Tulang Bawang Barat	21,93	21,14	20,29	23,03	20,72
Pesisir Barat	22,98	22,38	22,24	23,23	21,85
Bandar Lampung	93,04	91,24	93,74	98,76	90,51
Metro	15,06	14,49	14,31	15,32	13,68
Lampung	1 097,05	1 063,66	1 049,32	1 083,93	1 002,41

Sumber/Source: BPS, Survei Sosial Ekonomi Nasional/BPS-Statistics Indonesia, National Socioeconomic Survey

Tabel
Table 13.4**Indeks Pembangunan Manusia Menurut Kabupaten/Kota
di Provinsi Lampung, 2018–2022**
*Human Development Index by Regency/Municipality in
Lampung Province, 2018–2022*

Kabupaten/Kota Regency/Municipality	2018	2019	2020	2021	2022
(1)	(2)	(3)	(4)	(5)	(6)
Lampung Barat	66,74	67,50	67,80	67,90	68,39
Tanggamus	65,67	66,37	66,42	66,65	67,22
Lampung Selatan	67,68	68,22	68,36	68,49	69,00
Lampung Timur	69,04	69,34	69,37	69,66	70,58
Lampung Tengah	69,73	70,04	70,16	70,23	70,80
Lampung Utara	67,17	67,63	67,67	67,89	68,33
Way Kanan	66,63	67,19	67,44	67,57	68,04
Tulang Bawang	67,70	68,23	68,52	68,73	69,53
Pesawaran	64,97	65,75	65,79	66,14	66,70
Pringsewu	69,42	69,97	70,30	70,45	70,98
Mesuji	62,88	63,52	63,63	64,04	64,94
Tulang Bawang Barat	65,30	65,93	65,97	66,22	67,13
Pesisir Barat	62,96	63,79	63,91	64,30	65,14
Bandar Lampung	76,63	77,33	77,44	77,58	78,01
Metro	76,22	76,77	77,19	77,49	77,89
Lampung	69,02	69,57	69,69	69,90	70,45

Sumber/Source: BPS, Seri Berita Resmi Statistik Indeks Pembangunan Manusia/BPS-Statistics Indonesia, Series of Press Releases of Human Development Index

ST 2023

SENSUS PERTANIAN

BerAKHLAK

Berorientasi Pelayanan Akuntabel Kompeten
Harmonis Loyal Adaptif Kolaboratif

DATA

MENCERDASKAN BANGSA

Enlighten The Nation

**BADAN PUSAT STATISTIK
KABUPATEN TULANG BAWANG**

BPS - Statistics of Tulang Bawang Regency

Jl. Cemara No. 285 Gunung Sakti, Menggala Selatan

Telp.: (0726) 757406, Fax.: (0726) 757407

Homepage: <http://tulangbawangkab.bps.go.id>

E-mail: bps1808@bps.go.id

ISSN 1907-4727

