

Kota Palembang Dalam Angka

Palembang Municipality in Figures

2023

<https://palembangkota.bps.go.id>

BADAN PUSAT STATISTIK
KOTA PALEMBANG
BPS-STATISTICS OF PALEMBANG MUNICIPALITY





**Kota Palembang
Dalam Angka**

Palembang Municipality in Figures

2023

<https://palembangkotainsid>

KOTA PALEMBANG DALAM ANGKA 2023

Palembang Municipality in Figures 2023

ISSN: 2527-9009

No. Publikasi/*Publication Number*: 16710.2303

Katalog /*Catalog*: 1102001.1671

Ukuran Buku/*Book Size*: 14,8 cm x 21 cm

Jumlah Halaman/*Number of Pages* : xxxvi + 408 hal/*pages*

Naskah/*Manuscript*:

Badan Pusat Statistik Kota Palembang

Statistics of Palembang Municipality

Penyunting/*Editor*:

Badan Pusat Statistik Kota Palembang

Statistics of Palembang Municipality

Gambar Kover/*Cover Design*:

Seksi Integrasi Pengolahan dan Diseminasi Statistik

Section of Integration Processing and Statistics Dissemination

Ilustrasi Kover/*Cover Illustration*:

<https://notepam.com/jembatan-ampera-palembang/>

Diterbitkan oleh/*Published by*:

© BPS Kota Palembang/*Statistics of Palembang Municipality*

Dicetak oleh/*Printed by*:

CV Vika Jaya

Dilarang mengumumkan, mendistribusikan, mengomunikasikan, dan/atau menggandakan sebagian atau seluruh isi buku ini untuk tujuan komersil tanpa izin tertulis dari Badan Pusat Statistik.

Prohibited to announce, distribute, communicate, and/or copy part or all of this book for commercial purpose without permission from BPS-Statistics Indonesia.

TIM PENYUSUN/TEAM MEMBERS

Pengarah/Director

Yudhistira Arya Noegraha

Penanggung Jawab/Persons in Charge

Budi Supriadi

Penyunting/Editors

Budi Supriadi

Yunita Nurmasari

Pengolah Data dan Penulis Naskah/Data Processing and Authors

Budi Supriadi

Yunita Nurmasari

Penata Letak/Layout Designers

Budi Supriadi

Yunita Nurmasari

<https://palembangkota.bps.go.id>

KONTRIBUTOR DATA/DATA CONTRIBUTOR

1. Kementerian Agama/*Ministry of Religious Affair*
2. Kementerian Pendidikan dan Kebudayaan/*The Ministry of Education and Culture*
3. Badan Meteorologi Klimatologi dan Geofisika/*Meteorological, Climatology, and Geophysical Agency*
4. Badan Pusat Statistik/*BPS-Statistics Indonesia*
5. Dinas/OPD/Instansi/Lembaga Vertikal Se-Kota Palembang
6. BUMD (PDAM, SP2j)
7. Pertamina Pemasaran
8. PGN

<https://palembangkota.bps.go.id>

PETA WILAYAH KOTA PALEMBANG

MAP OF PALEMBANG MUNICIPALITY

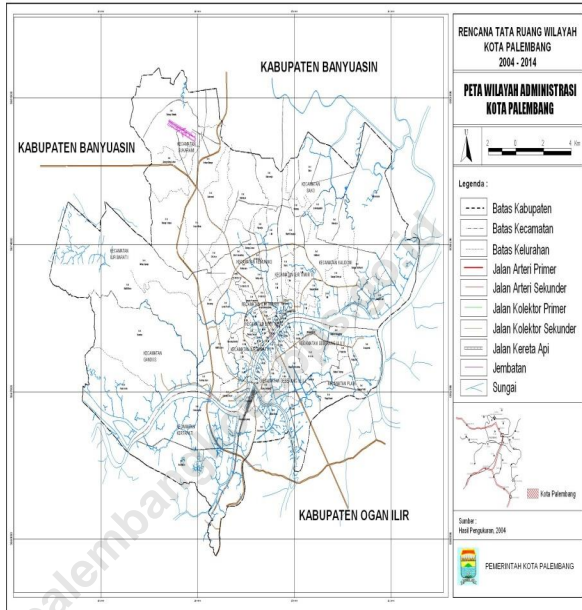

<https://palembangkota.bps.go.id>

KEPALA BPS KOTA PALEMBANG
CHIEF STATISTICIAN OF PALEMBANG MUNICIPALITY



Yudhistira Arya Noegraha



KATA PENGANTAR

Kota Palembang Dalam Angka 2023 merupakan publikasi tahunan yang diterbitkan oleh Badan Pusat Statistik Kota Palembang. Publikasi ini memuat gambaran umum tentang geografi dan iklim, pemerintahan, serta kondisi sosial demografi dan perekonomian Kota Palembang. Kami berharap publikasi ini dapat membantu para pengambil kebijakan dalam menyusun rencana pembangunan Kota Palembang.

Publikasi ini dapat terwujud berkat kerjasama dan bantuan dari berbagai pihak baik instansi pemerintah maupun swasta. Kepada semua pihak yang telah memberikan bantuan disampaikan penghargaan dan terima kasih yang sebesar-besarnya.

Walaupun publikasi ini telah disiapkan sebaik-baiknya, namun disadari masih ada kekurangan dan kesalahan yang terjadi. Untuk perbaikan publikasi ini, tanggapan dan saran yang bersifat konstruktif dari para pemakai sangat diharapkan.

Palembang , Februari 2023
Kepala BPS
Kota Palembang

Yudhistira Arya Noegraha



PREFACE

Palembang Municipality in Figures 2023 is an annual publication written by Statistics of Palembang Municipality. This publication contains an overview of the geography and climate, governance, and socio-demographic and economic conditions of Palembang Municipality. We hope that this publication will assist policy makers in developing Palembang Municipality development plans.

This comprehensive publication has been made possible with the assistance and contribution from several governmental institutions and private organizations. To all parties who have been involved in the preparation of this publication, I would like to express my sincerest appreciation and gratitude.

Comments and constructive suggestions for the improvement of this publication are always welcome.

*Palembang , February 2023
Chief Statistician of
Palembang Municipality*

Yudhistira Arya Noegraha

<https://palembangkota.bps.go.id>

DAFTAR ISI / CONTENTS

	Halaman <i>Page</i>
Kata Pengantar/ <i>Preface</i>	x
Daftar Isi/ <i>Contents</i>	xii
Daftar Tabel/ <i>List of Tables</i>	xi
Daftar Gambar/ <i>List of Figures</i>	xxxiii
Statistik Kunci/ <i>Key Statistics</i>	xxxvi
1. Geografi dan Iklim/ <i>Geography and Climate</i>	1
2. Pemerintahan/ <i>Government</i>	15
3. Penduduk dan Ketenagakerjaan/ <i>Population and Employment</i>	43
4. Sosial dan Kesejahteraan Rakyat/ <i>Social and Welfare</i>	73
5. Pertanian, Kehutanan, Peternakan, dan Perikanan/ <i>Agriculture, Forestry, Livestock, and Fishery</i>	195
6. Pertambangan dan Energi/ <i>Mining and Energy</i>	303
7. Pariwisata/ <i>Tourism</i>	317
8. Transportasi dan Komunikasi/ <i>Transportation and Communication</i>	329
9. Perbankan, Koperasi, dan Harga-harga/ <i>Banking, Cooperative, dan Prices</i>	341
10. Pengeluaran Penduduk/ <i>Population Expenditure</i>	361
11. Perdagangan/ <i>Trade</i>	369
12. Sistem Neraca Regional/ <i>System of Regional Accounts</i>	377
13. Perbandingan Antar Kabupaten/Kota/ <i>Regency/Municipal Comparison</i>	399

DAFTAR TABEL/LIST OF TABLES

	Halaman <i>Page</i>
1. GEOGRAFI DAN IKLIM/GEOGRAPHY AND CLIMATE	1
1.1 KEADAAN GEOGRAFI	7
GEOGRAPHY CONDITION	7
1.1.1 Luas Daerah dan Jumlah Pulau Menurut Kecamatan di Kota Palembang, 2022	7
<i>Total Area and Number of Islands by Subdistrict in Palembang Municipality, 2022</i>	<i>7</i>
1.1.2 Tinggi Wilayah dan Jarak ke Ibukota Kota Menurut Kecamatan di Kota Palembang, 2022	9
<i>Altitude and Distance to the Capital of Municipality by Subdistrict in Palembang Municipality, 2022.....</i>	<i>9</i>
1.2 KEADAAN IKLIM	10
CLIMATE CONDITION	10
1.2.1 Pengamatan Unsur Iklim Menurut Bulan di Stasiun Klimatologi Palembang, 2022	10
<i>Observation of Climate Elements by Months at Palembang Climatology Station, 2022</i>	<i>10</i>
1.2.2 Rata-Rata Suhu Udara, Kelembaban, Tekanan Udara, Kecepatan Angin, Curah Hujan, dan Penyinaran Matahari di Kota Palembang, 2022	13
<i>Average Temperature, Humidity, Atmospheric Pressure, Wind Velocity, Precipitation, Duration of Sunshine in Palembang Municipality, 2022..</i>	13
2. PEMERINTAHAN/GOVERNMENT	15
2.1 WILAYAH ADMINISTRATIF	23
ADMINISTRATIVE AREA	23
2.1.1 Jumlah Kelurahan Menurut Kecamatan di Kota Palembang, 2018–2022	23
<i>Number of Kelurahan by Subdistrict in Palembang Municipality, 2018–2022</i>	23
2.1.2 Jumlah Rukun Warga, Rukun Tetangga dan Keluarga Menurut Kecamatan di Kota Palembang, 2022	24
<i>Number of Hamlet, Neighbourhood and Family by Subdistrict in Palembang Municipality, 2022.....</i>	24

	Halaman Page
2.2 DEWAN PERWAKILAN RAKYAT DAERAH	25
REGIONAL HOUSE OF REPRESENTATIVE	25
2.2.1 Jumlah Anggota Dewan Perwakilan Rakyat Daerah Menurut Partai Politik dan Jenis Kelamin di Kota Palembang , 2022.....	25
<i>Number of Regional House of Representatives's Members by Political Parties and Sex in Palembang Municipal.....</i>	25
2.2.2 Jumlah Anggota Dewan Perwakilan Rakyat Daerah Kota Palembang Menurut Partai Politik dan Pendidikan, 2022	26
<i>Number of Members of The Regional House of Representatives of Palembang Municipality by Political Parties and Education , 2022.....</i>	26
2.3 SUMBER DAYA MANUSIA.....	27
HUMAN RESOURCES	27
2.3.1 Jumlah Pegawai Negeri Sipil Menurut Jabatan dan Jenis Kelamin di Kota Palembang, Desember 2021 dan Desember 2022	27
<i>Number of Civil Servants by Occupation and Sex in Palembang Municipality,December 2021 dan December 2022.....</i>	27
2.3.2 Jumlah Pegawai Negeri Sipil Menurut Tingkat Pendidikan dan Jenis Kelamin di Kota Palembang, Desember 2021 dan Desember 2022...	29
<i>Number of Civil Servants by Educational Level and Sex in Palembang Municipality, December 2021 and December 2022.....</i>	29
2.3.3 Jumlah Pegawai Negeri Sipil Menurut Tingkat Kepangkatan dan Jenis Kelamin di Kota Palembang, Desember 2021 dan Desember 2022	31
<i>Number of Civil Servants by Hierarchy and Sex in Palembang Municipality, December 2021 and December 2022</i>	31
2.3.4 Jumlah Pegawai Negeri Sipil Menurut Kecamatan dan Jenis Kelamin di Kota Palembang, Desember 2022	33
<i>Number of Civil Servants by Subdistrict and Sex in Palembang Municipality, December 2022.....</i>	33
2.4 KEUANGAN PEMERINTAH	34
GOVERNMENT FINANCE	34
2.4.1 Realisasi Pendapatan Pemerintah Kota Palembang Menurut Jenis Pendapatan (rupiah), 2019–2022	34
<i>Actual Palembang Municipal Government Revenues by Kind of Revenues (rupiahs), 2019–2022.....</i>	34

	Halaman Page
2.4.2	Realisasi Belanja Pemerintah Kota Palembang Menurut Jenis Belanja (rupiah), 2019–2022 36
	Actual Palembang Municipal Government Expenditures by Kind of Expenditures (rupiahs), 2019–2022 36
2.4.3	Realisasi Pembiayaan Pemerintah Daerah Kota Palembang Tahun 2019-2022..... 38
	Realization of Expenditures Government in Palembang Municipality, Year 2019-2022 38
2.4.4	Realisasi Belanja Daerah Menurut Jenis Penerimaan di Kota Palembang, 2021 dan 2022..... 40
	<i>Realization of Expenditures by Type of Receipts in Palembang Municipality, 2021 and 2022..... 40</i>
3.1	PENDUDUK..... 54
	POPULATION 54
3.1.1	Penduduk, Laju Pertumbuhan Penduduk, Distribusi Persentase Penduduk, Kepadatan Penduduk, Rasio Jenis Kelamin Penduduk Menurut Kecamatan di Kota Palembang, 2022..... 54
	Population, Population Growth Rate, Percentage Distribution of Population, Population Density, and Population Sex Ratio by Subdistrict in Palembang Municipality, 2022..... 54
3.1.2	Jumlah Penduduk Menurut Kelompok Umur dan Jenis Kelamin di Kota Palembang, 2022 57
	<i>Population by Age Groups and Sex in Palembang Municipality, 2022... 57</i>
3.1.3	Jumlah Penduduk Menurut Jenis Kelamin dan Kecamatan di Kota Palembang, 2022 58
	Number of Population by Sex and Subdistrict in Palembang Municipality, 2022 58
3.1.4	Jumlah Rumah Tangga dan Rata-Rata Anggota Rumah Tangga Menurut Kecamatan di Kota Palembang, 2022 59
	<i>Number of Household and Average Of Household Members by Subdistrict in Palembang Municipality, 2022..... 59</i>
3.2	KETENAGAKERJAAN 60
	EMPLOYMENT 60

	Halaman Page
3.2.1 Jumlah Penduduk Berumur 15 Tahun Keatas Menurut Jenis Kegiatan Selama Seminggu yang Lalu dan Jenis Kelamin di Kota Palembang, 2022	60
<i>Population Aged 15 Years and Over by Type of Activity During The Previous Week and Sex in Palembang Municipality, 2022.....</i>	<i>60</i>
3.2.2 Penduduk Berumur 15 Tahun ke Atas Menurut Pendidikan Tertinggi yang Ditamatkan dan Jenis Kegiatan Selama Seminggu yang Lalu di Kota Palembang, 2022	61
<i>Population 15 Years of Age and Over by Educational Attainment and Type of Activity During the Previous Week in Palembang Municipality, 2022.....</i>	<i>61</i>
3.2.3 Penduduk Berumur 15 Tahun Ke Atas yang Bekerja Selama Seminggu yang Lalu Menurut Status Pekerjaan Utama dan Jenis Kelamin di Kota Palembang, 2022	63
<i>Population 15 Years of Age and Over who Worked During The Previous Week by Main Employment Status and Sex in Palembang Municipality, 2022.....</i>	<i>63</i>
3.2.4 Tingkat Partisipasi Angkatan Kerja dan Tingkat Pengangguran Penduduk Berumur 15 Tahun Keatas Menurut Jenis Kelamin di Kota Palembang, 2022	64
<i>Economically Active Participation Rate and Unemployment Rate of Population Aged 15 Years and Over by Sex in Palembang Municipality, 2022.....</i>	<i>64</i>
3.2.5 Jumlah Penduduk Berumur 15 Tahun Keatas yang Bekerja Selama Seminggu yang Lalu Menurut Kelompok Umur dan Jenis Kelamin di Kota Palembang, 2022	65
<i>Population Aged 15 Years and Over Who Worked During the Previous Week by Age Group and Sex in Palembang Municipality, 2022.....</i>	<i>65</i>
3.2.6 Jumlah Penduduk Berumur 15 Tahun Ke Atas yang Bekerja Selama Seminggu yang Lalu Menurut Lapangan Pekerjaan Utama dan Jenis Kelamin di Kota Palembang, 2022	66
<i>Population Aged 15 Years and Over Who Worked During the Previous Week by Main Industry and Sex in Palembang Municipality, 2022.....</i>	<i>66</i>

3.2.7	Jumlah Penduduk Berumur 15 Tahun Ke Atas yang Bekerja Selama Seminggu yang Lalu Menurut Jumlah Jam Kerja Seluruhnya dan Jenis Kelamin di Kota Palembang, 2022.....	67
	<i>Population Aged 15 Years and Over Who Worked During the Previous Week by Total Working Hours and Sex in Palembang Municipality, 2022.....</i>	67
3.2.8	Jumlah Penduduk Berumur 15 Tahun Ke Atas yang Bekerja Selama Seminggu yang Lalu Menurut Jumlah Jam Kerja Pada Pekerjaan Utama dan Jenis Kelamin di Kota Palembang, 2022.....	68
	<i>Population Aged 15 Years and Over Who Worked During the Previous Week by Number of Working Hours on Main Industry and Sex in Palembang Municipality, 2022.....</i>	68
3.2.9	Jumlah Pencari Kerja Terdaftar Menurut Tingkat Pendidikan Tertinggi yang Ditamatkan dan Jenis Kelamin di Kota Palembang, 2022.....	69
	<i>Number of Registered Job Applicants by Educational Attainment and Sex in Palembang Municipality, 2022.....</i>	69
3.2.10	Jumlah Pencari Kerja, Lowongan Kerja dan Penempatan Tenaga Kerja yang Terdaftar di Dinas Tenaga Kerja Kota Palembang menurut Bulan, 2022.....	70
	<i>Number of Job Seeker, Job Vacancy and Labors Appoinment have Registered in Employment Office of Palembang Municipality by Month, 2022.....</i>	70
3.2.11	Jumlah Pencari Kerja yang Telah Ditempatkan dan Terdaftar pada Dinas Tenaga Kerja Kota Palembang Menurut Tingkat Pendidikan, Tahun 2013-2022.....	71
	<i>Number of Job Seekers was Placed and Registered in Labors Affairs Service of Palembang Municipality by Rank Education, 2013-2022.....</i>	71
4.	SOSIAL DAN KESEJAHTERAAN RAKYAT/SOCIAL AND WELFARE	73
4.1	PENDIDIKAN	84
	EDUCATION	84
4.1.1	Jumlah Sekolah, Guru, dan Murid Taman Kanak-Kanak (TK) di Bawah Kementerian Pendidikan dan Kebudayaan Menurut Kecamatan di Kota Palembang, 2021/2022 dan 2022/2023.....	84

	<i>Number of Schools, Teachers, and Pupils in Kindergarten Under The Ministry of Education and Culture by Subdistrict in Palembang Municipality, 2021/2022 and 2022/2023</i>	84
4.1.2	Jumlah Sekolah, Guru, dan Murid Raudatul Athfal (RA) di Bawah Kementerian Agama Menurut Kecamatan di Kota Palembang, 2021/2022 dan 2022/2023	87
	<i>Number of Schools, Teachers, and Pupils in Raudatul Athfal (RA) Under The Ministry of Religious Affairs by Subdistrict in Palembang Municipality, 2021/2022 and 2022/2023</i>	87
4.1.3	Jumlah Sekolah, Guru, dan Murid Sekolah Dasar (SD) di Bawah Kementerian Pendidikan dan Kebudayaan Menurut Kecamatan di Kota Palembang, 2021/2022 dan 2022/2023	88
	<i>Number of Schools, Teachers, and Pupils in Primary Schools Under The Ministry of Education and Culture by Subdistrict in Palembang Municipality, 2021/2022 and 2022/2023</i>	88
4.1.4	Jumlah Sekolah, Guru, dan Murid Madrasah Ibtidaiyah (MI) di Bawah Kementerian Agama Menurut Kecamatan di Kota Palembang, 2021/2022 dan 2022/2023	91
	<i>Number of Schools, Teachers, and Pupils in Madrasah Ibtidaiyah (MI) Under The Ministry of Religious Affairs by Subdistrict in Palembang Municipality, 2021/2022 and 2022/2023</i>	91
4.1.5	Jumlah Sekolah, Guru, dan Murid Sekolah Menengah Pertama (SMP) di Bawah Kementerian Pendidikan dan Kebudayaan Menurut Kecamatan di Kota Palembang, 2021/2022 dan 2022/2023	94
	<i>Number of Schools, Teachers, and Pupils in Lower Secondary Schools Under The Ministry of Education and Culture by Subdistrict in Palembang Municipality, 2021/2022 and 2022/2023</i>	94
4.1.6	Jumlah Sekolah, Guru, dan Murid Madrasah Tsanawiyah (MTs) di Bawah Kementerian Agama Menurut Kecamatan di Kota Palembang, 2021/2022 dan 2022/2023	97
	<i>Number of Schools, Teachers, and Pupils in Madrasah Tsanawiyah (MTs) Under The Ministry of Religious Affairs by Subdistrict in Palembang Municipality, 2021/2022 and 2022/2023</i>	97

4.1.7	Jumlah Sekolah, Guru, dan Murid Sekolah Menengah Atas (SMA) di Bawah Kementerian Pendidikan dan Kebudayaan Menurut Kecamatan di Kota Palembang, 2021/2022 dan 2022/2023	100
	<i>Number of Schools, Teachers, and Pupils in Upper Secondary Schools Under The Ministry of Education and Culture by Subdistrict in Palembang Municipality, 2021/2022 and 2022/2023</i>	<i>100</i>
4.1.8	Jumlah Sekolah, Guru ¹ , dan Murid Sekolah Menengah Kejuruan (SMK) di Bawah Kementerian Pendidikan dan Kebudayaan Menurut Kecamatan di Kota Palembang, 2021/2022 dan 2022/2023	103
	<i>Number of Schools, Teachers¹, and Pupils in Vocational High Schools Under The Ministry of Education and Culture by Subdistrict in Palembang Municipality, 2021/2022 and 2022/2023</i>	<i>103</i>
4.1.9	Jumlah Sekolah, Guru, dan Murid Madrasah Aliyah (MA) di Bawah Kementerian Agama Menurut Kecamatan di Kota Palembang, 2021/2022 dan 2022/2023	106
	<i>Number of Schools, Teachers, and Pupils in Madrasah Aliyah (MA) Under the Ministry of Religious Affairs by Subdistrict in Palembang Municipality, 2021/2022 and 2022/2023.....</i>	<i>106</i>
4.1.10	Jumlah Kelurahan yang Memiliki Fasilitas Sekolah Menurut Kecamatan dan Tingkat Pendidikan di Kota Palembang, 2020-2022	109
	<i>Number of Villages Having Educational Facilities by Subdistrict and Educational Level in Palembang Municipality, 2020-2022</i>	<i>109</i>
4.1.11	Angka Partisipasi Murni (APM) dan Angka Partisipasi Kasar (APK) Menurut Jenjang Pendidikan di Kota Palembang, 2021 dan 2022....	114
	<i>Net Participation Rates and Gross Participation Rates by Educational Level in Palembang Municipality, 2021 and 2022.....</i>	<i>114</i>
4.1.12	Persentase Penduduk Berumur 15 Tahun ke Atas yang Melek Huruf Menurut Kelompok Umur di Kota Palembang, 2021 dan 2022	115
	<i>Percentage of Literate People Aged 15 Years and Over by Age Group in Palembang Municipality, 2021 and 2022</i>	<i>115</i>
4.1.13	Jumlah Perguruan Tinggi, Dosen dan Mahasiswa Menurut Kecamatan di Kota Palembang, 2021/2022 dan 2022/2023	116
	<i>Number of Universities, Lecturers and Students by Subdistrict in Palembang Municipality, 2021/2022 and 2022/2023.....</i>	<i>116</i>

	Halaman Page
4.1.14 Jumlah Dosen dan Mahasiswa Menurut Program Pendidikan di Politeknik Kesehatan Kementerian Kesehatan Palembang, 2021/2022 dan 2022/2023	119
<i>Number of Lecturers and Students by Education Programs in Health Polytechnic of the Ministry of Health Palembang, 2020/2020 and 2021/2022</i>	<i>119</i>
4.1.15 Jumlah Mahasiswa dan Tenaga Edukatif di Politeknik Negeri Sriwijaya Palembang, 2022/2023	120
<i>Number of Students and Lecturers in State Polytechnic of Sriwijaya Palembang, 2022/2023.....</i>	<i>120</i>
4.1.16 Jumlah Mahasiswa dan Tenaga Edukatif di Universitas Islam Negeri Raden Fatah Palembang, 2022/2023.....	122
<i>Number of Students and Lecturers in UIN Raden Fatah Palembang, 2022/2023</i>	<i>122</i>
4.1.17 Persentase Penduduk Usia 7–24 Tahun Menurut Jenis Kelamin, Kelompok Umur, dan Partisipasi Sekolah di Kota Palembang, 2022 .	125
<i>Percentage of Population Aged 7-24 Years by Sex, Age Group, and School Participation in Palembang Municipality, 2022</i>	<i>125</i>
4.2 KESEHATAN	126
HEALTH.....	126
4.2.1 Jumlah Kelurahan Yang Memiliki Sarana Kesehatan Menurut Kecamatan di Kota Palembang, 2020-2022	126
<i>Number of Villages Having Health Facilities by Subdistrict in Palembang Municipality, 2020-2022.....</i>	<i>126</i>
4.2.2 Jumlah Tenaga Kesehatan Menurut Kecamatan di Kota Palembang, 2022	132
<i>Number of Medical Personnel by Subdistrict in Palembang Municipality, 2022</i>	<i>132</i>
4.2.3 Jumlah Rumah Sakit Umum, Rumah Sakit Khusus, Puskesmas, Klinik Pratama, dan Posyandu Menurut Kecamatan di Kota Palembang, 2021 dan 2022	134
<i>Number of General Hospital, Specialized Hospital, Public Health Center, Primary Clinic, and Integrated Health Post by Subdistrict in Palembang Municipality, 2021 and 2022.....</i>	<i>134</i>

	Halaman
	Page
4.2.4	Persentase Penduduk yang Mempunyai Keluhan Kesehatan Selama Sebulan Terakhir Menurut Kecamatan di Kota Palembang, 2017-2022 138
	<i>Percentage of People Who Had Health Complaint During a Month Prior to The Survey by Subdistrict in Palembang Municipality, 2017-2022 138</i>
4.2.5	Jumlah Kasus Penyakit Menurut Kecamatan dan Jenis Penyakit di Kota Palembang, 2022 139
	<i>Number of Disease Cases by Subdistrict and Type of Disease in Palembang Municipality, 2022 139</i>
4.2.6	Jumlah Pasangan Usia Subur dan Peserta KB Aktif Menurut Kecamatan di Kota Palembang, 2022..... 141
	<i>Number of Eligible Couples and Family Planning Participants by Subdistrict in Palembang Municipality, 2022..... 141</i>
4.3	AGAMA DAN SOSIAL LAINNYA 143
	RELIGION AND OTHER SOCIAL AFFAIRS 143
4.3.1	Jumlah Penduduk Menurut Kecamatan dan Agama yang Dianut di Kota Palembang, 2022 143
	<i>Population by Subdistrict and Religion in Palembang Municipality, 2022 143</i>
4.3.2	Jumlah Tempat Peribadatan Menurut Kecamatan di Kota Palembang, 2022 144
	<i>Number of Places of Worship by Subdistrict and Religion in Palembang Municipality, 2022..... 144</i>
4.3.3	Jumlah Desa/Kelurahan yang Mengalami Bencana Alam Menurut Kecamatan di Kota Palembang, 2020-2022 145
	<i>Number of Villages that Had Natural Disaster by Subdistrict in Palembang Municipality, 2020-2022 145</i>
4.3.4	Jumlah Jemaah Haji yang Diberangkatkan ¹ ke Tanah Suci Mekah Menurut Kecamatan di Kota Palembang, 1999 - 2022..... 148
	<i>Number of Hajj Pilgrims Departured¹ to the Holyland of Mecca by Subdistrict in Palembang Municipality, 1999 - 2022 148</i>
4.3.5	Jumlah Jemaah Haji dari Kota Palembang, 1998/1999 - 2021/2022 . 149
	<i>Number of Pilgrims from Palembang Municipality, 1998/1999 - 2021/2022 149</i>

	Halaman Page
4.3.6 Nikah, Talak dan Cerai, serta Rujuk Menurut Kecamatan di Kota Palembang, 2020 - 2022.....	150
<i>Number of Marriages, Divorces, and Reconciliations by Sub district in Palembang Municipality, 2020 - 2022.....</i>	<i>150</i>
4.3.7 Jumlah Perceraian Menurut Faktor dan Kecamatan di Kota Palembang, 2022	151
<i>Number of Divorces by Factors and Subdistrict in Palembang Municipality, 2022.....</i>	<i>151</i>
4.3.8 Jumlah Kejadian Bencana Alam Menurut Kecamatan di Kota Palembang, 2022	154
<i>Number of Natural Disaster Events by Sub District in Palembang Municipality, 2022.....</i>	<i>154</i>
4.3.9 Jumlah Korban yang Diakibatkan Bencana Alam Menurut Kecamatan di Kota Palembang, 2022.....	156
<i>Number of Victims Due to Natural Disaster by Subdistrict in Palembang Municipality, 2022.....</i>	<i>156</i>
4.3.10 Jumlah Kerusakan rumah yang Diakibatkan Bencana Alam Menurut Kecamatan di Kota Palembang, 2022.....	162
<i>Number of Damaged Houses Due to Natural Disaster by Sub district in Palembang Municipality, 2022</i>	<i>162</i>
4.3.11 Jumlah Kejadian Bencana Nonalam Menurut Kecamatan di Kota Palembang, 2022	
<i>.. Number of Non-Natural Disaster Events by Subdistrict in Palembang Municipality, 2022.....</i>	<i>168</i>
4.3.12 Jumlah Penerima Bantuan (kepala keluarga) dan Anggaran Bantuan Sosial Pangan Menurut Kecamatan di Kota Palembang, 2022	169
<i>Number of Aid Recipients (head of household) and Food Social Assistance Budget by Subdistrict in Palembang Municipality, 2022 .</i>	<i>169</i>
4.3.13 Jumlah Kejadian Kebakaran Menurut Penyebab di Kota Palembang, 2008 - 2022.....	170
<i>Number of Fire Incidents According to the Causes in Palembang Municipality, 2008 - 2022</i>	<i>170</i>
4.3.14 Jumlah Keluarga Menurut Kecamatan dan Klasifikasi Keluarga di Kota Palembang, 2019 dan 2022.....	171
<i>Number of Households by Subdistrict and Household Classification in Palembang Municipality, 2019 dan 2022.....</i>	<i>171</i>

	Halaman Page
4.3.15	Indeks Pembangunan Manusia di Kota Palembang, 2014-2022 172 <i>Human Development Index in Palembang Municipality, 2014-2022 172</i>
4.4	KEMISKINAN 173
	POVERTY..... 173
4.4.1	Garis Kemiskinan, Jumlah, dan Persentase Penduduk Miskin di Kota Palembang, 2014–2022 173 <i>Poverty Line, Number, and Percentage of Poor People in Palembang Municipality, 2014–2022 173</i>
4.4.2	Indeks Kedalaman Kemiskinan dan Indeks Keparahan Kemiskinan di Kota Palembang, 2014–2022 174 <i>Poverty Gap Index and Poverty Severity Index in Palembang Municipality, 2014–2022 174</i>
4.5	KRIMINALITAS 175
	CRIME..... 175
4.5.1	Jumlah Tindak Pidana, Resiko Penduduk Terjadi Tindak Pidana per 100.000 Penduduk, Persentase Penyelesaian Tindak Pidana dan Selang Waktu Terjadinya Tindak Pidana Menurut Kepolisian Sektor di Kota Palembang, 2022 175 <i>Number of Criminal Cases, Risk of Population in Crime per 100,000 population, Percentage of Crime Clearance Rate and Interval of Criminal Cases by Sub District Police Office in Palembang Municipality, 2022 175</i>
4.5.2	Jumlah Tindak Pidana Menurut Kepolisian Sektor di Kota Palembang, 2020-2022 176 <i>Number of Reported Criminal Cases by Subdistrict Police Office in Palembang Municipality, 2020-2022 176</i>
4.5.3	Jumlah Kejahatan yang di Laporkan dan di Selesaikan Menurut Jenis Kejahatan di Wilayah Hukum Polrestabes Palembang, 2012- 2022 ... 177 <i>Number of Crime was Reported and Finished by Type of Crime in Territory of Polrestabes Palembang, 2012- 2022 177</i>
4.5.4	Jumlah Kecelakaan Lalu Lintas di Wilayah Hukum Polrestabes Palembang, 2012 - 2022 178 <i>Number Of Traffic Accident By Location in Territory of Polrestabes Palembang, 2012 - 2022 178</i>
4.5.5	Jumlah Pelanggaran Lalu Lintas di Kota Palembang, 2021 dan 2022 179 <i>Number of Traffic Violation in Palembang Municipality, 2021 dan 2022 179</i>

	Halaman Page
4.5.6 Jumlah Tahanan di Jajaran Polrestabes Palembang Menurut Jenis Kelamin, 2021 dan 2022	180
<i>Number of Prisoners in Polrestabes Palembang by Sex, 2021 and 2022</i>	180
4.5.7 Banyaknya Perkara Tindak Pidana yang Diterima dan Diselesaikan di Kejaksaan Negeri Palembang, 2020 - 2022	181
<i>Number of Criminal Cases Received and Resolved in Palembang District Attorney, 2020 - 2022</i>	181
4.5.8 Jumlah Perkara/Pelanggaran yang di Selesaikan di Kejaksaan Negeri Palembang Menurut Bulan, 2021 dan 2022.....	182
<i>Number of Cases/Violations Resolved in Palembang District Attorney by Mont, 2021 and 2022</i>	182
4.5.9 Jumlah Perkara Pidana yang Masuk dan Telah Diputuskan di Pengadilan Negeri Palembang, 2021 dan 2022	183
<i>Number of Criminal Cases Incoming and Decided in Palembang District Court, 2021 and 2022</i>	183
4.5.10 Jumlah Perkara Perdata yang Masuk dan Diputus Oleh Pengadilan Negeri Palembang, 2021 dan 2022	184
<i>Number of Civil Cases Entered and Decided by Palembang District Court, 2021 dan 2022</i>	184
4.5.11 Jumlah Narapidana di Lembaga Pemasyarakatan Klas I Palembang, 2012 - 2022.....	185
<i>Number of Prisoners in County Jail Class I of Palembang, 2012 - 2022</i>	185
4.5.12 Jumlah Narapidana di Lembaga Pemasyarakatan Perempuan Klas I Palembang, 2012 - 2022.....	186
<i>Number of Prisoners in County Jail Woman Class I of Palembang, 2012 - 2022</i>	186
4.5.13 Jumlah Narapidana di Lembaga Pemasyarakatan Khusus Anak Palembang, 2012 - 2022.....	187
<i>Number of Prisoners in Palembang Children's Special Prison, 2012 - 2022</i>	187
4.6 PERUMAHAN DAN LINGKUNGAN	188
<i>HOUSING AND ENVIRONMENT</i>	188
4.6.1 Distribusi Persentase Rumah Tangga Menurut Luas Lantai di Kota Palembang, 2018 - 2022.....	188

	<i>Percentage Distribution of Household Population by Floor Area (m²) in Palembang Municipality, 2018 - 2022</i>	188
4.6.2	Distribusi Persentase Rumah Tangga Menurut Sumber Air Minum di Kota Palembang, 2018 - 2022	189
	<i>Percentage Distribution of Household Population by Source of Drinking Water in Palembang Municipality, 2018 - 2022.....</i>	189
4.6.3	Distribusi Persentase Rumah Tangga Menurut Sumber Penerangan di Kota Palembang, 2018 - 2022	190
	<i>Percentage Distribution of Household Population by Lighting Source in Palembang Municipality, 2018 - 2022</i>	190
4.6.4	Distribusi Persentase Rumah Tangga Menurut Penggunaan Fasilitas Buang Air Besar di Kota Palembang, 2018 - 2022.....	191
	<i>Percentage Distribution of Household Population by Type of Toilet Facility Used in Palembang Municipality, 2018 - 2022.....</i>	191
4.6.5	Distribusi Persentase Rumah Tangga Menurut Bahan Bakar Utama Untuk Memasak di Kota Palembang, 2018 - 2022.....	192
	<i>Percentage Distribution of Household Population by Type of Cooking Fuel in Palembang Municipality, 2018 - 2022</i>	192
4.6.6	Distribusi Persentase Rumah Tangga Menurut Status Penguasaan Bangunan Tempat Tinggal di Kota Palembang, 2018 - 2022.....	193
	<i>Percentage Distribution of Household Population by Dwelling Ownership Status in Palembang Municipality, 2018 - 2022</i>	193
4.6.7	Persentase Rumah Tangga yang Memiliki Akses Terhadap Sanitasi dan Sumber Air Minum Layak di Kota Palembang, 2018 - 2022.....	194
	<i>Percentage of Households that Have Access to Proper Sanitation and Decent Sources of Drinking Water in Palembang Municipality, 2018 - 2022</i>	194
5.	PERTANIAN, KEHUTANAN, PETERNAKAN, DAN PERIKANAN/ AGRICULTURE, FORESTRY, LIVESTOCK, AND FISHERY	195
5.1	HORTIKULTURA	203
	HORTICULTURE.....	203
5.1.1	Luas Panen Tanaman Sayuran Menurut Kecamatan dan Jenis Tanaman di Kota Palembang (ha), 2021 dan 2022	203

	<i>Harvested Area of Vegetables by Subdistrict and Kind of Plant in Palembang Municipality(ha), 2021 and 2022.....</i>	203
5.1.2	Produksi Tanaman Sayuran Menurut Kecamatan dan Jenis Tanaman di Kota Palembang, 2021 dan 2022..... <i>Production of Vegetables by Subdistrict and Kind of Plant in Palembang Municipality, 2021 dan 2022</i>	216 216
5.1.3	Luas Panen Tanaman Sayuran dan Buah–Buahan Semusim Menurut Jenis Tanaman di Kota Palembang, 2019-2022..... <i>Harvested Area of Seasonal Vegetables and Fruits by Kind of Plant in Palembang Municipality, 2019-2022</i>	229 229
5.1.4	Produksi Tanaman Sayuran dan Buah–Buahan Semusim Menurut Jenis Tanaman di Kota Palembang, 2019-2022..... <i>Production of Seasonal Vegetables and Fruits by Kind of Plant in Palembang Municipality, 2019-2022</i>	231 231
5.1.5	Luas Panen Tanaman Biofarmaka Menurut Kecamatan dan Jenis Tanaman di Kota Palembang, 2021 dan 2022	233
	<i>Harvested Area of Medicinal Plants by Subdistrict and Kind of Plant in Palembang Municipality, 2021 and 2022</i>	233
5.1.6	Produksi Tanaman Biofarmaka Menurut Kecamatan dan Jenis Tanaman (kg) di Kota Palembang, 2021 and 2022	238
	<i>Production of Medicinal Plants by Subdistrict and Kind of Plant (kg) in Palembang Municipality, 2021 and 2022</i>	238
5.1.7	Luas Panen Tanaman Biofarmaka Menurut Jenis Tanaman (m ²) di Kota Palembang, 2019-2022.....	243
	<i>Harvested Area of Medicinal Plants by Kind of Plant (m²) in Palembang Municipality, 2019-2022</i>	243
5.1.8	Produksi Tanaman Biofarmaka Menurut Jenis Tanaman (kg) di Kota Palembang, 2019-2022	244
	<i>Production of Medicinal Plants by Kind of Plant (kg) in Palembang Municipality, 2019-2022.....</i>	244
5.1.9	Luas Panen Tanaman Hias Menurut Kecamatan dan Jenis Tanaman di Kota Palembang, 2021 and 2022	245
	<i>Harvested Area of Ornamental Plants by Subdistrict and Kind of Plant in Palembang Municipality, 2021 and 2022</i>	245
5.1.10	Produksi Tanaman Hias Menurut Kecamatan dan Jenis Tanaman di Kota Palembang, 2021 dan 2022	253

	Halaman Page
<i>Production of Ornamental Plants by Subdistrict and Kind of Plant in Palembang Municipality, 2021 and 2022</i>	253
5.1.11 Luas Panen Tanaman Hias Menurut Jenis Tanaman di Kota Palembang, 2019-2022	261
<i>Harvested Area of Ornamental Plants by Kind of Plant in Palembang Municipality, 2019-2022</i>	261
5.1.12 Produksi Tanaman Hias Menurut Jenis Tanaman di Kota Palembang, 2019-2022	263
<i>Production of Ornamental Plants by Kind of Plant in Palembang Municipality, 2019-2022</i>	263
5.1.13 Produksi Buah-buahan Menurut Kecamatan dan Jenis Tanaman di Kota Palembang (kw), 2021 dan 2022	265
<i>Production of Fruits by Subdistrict and Kind of Plant in Palembang Municipality (qui), 2021 and 2022</i>	265
5.1.14 Produksi Buah–Buahan dan Sayuran Tahunan Menurut Jenis Tanaman (kw) di Kota Palembang, 2019-2022	274
<i>Production of Annual Fruits and Vegetables by Kind of Plant (qui) in Palembang Municipality, 2019-2022</i>	274
5.2 PERKEBUNAN	276
ESTATE CROPS	276
5.2.1 Luas Areal Tanaman Perkebunan Menurut Kecamatan dan Jenis Tanaman (ha) di Kota Palembang, 2021 dan 2022	276
<i>Planted Area of Estate Crops by Subdistrict and Type of Crops (ha) in Palembang Municipality, 2021 and 2022</i>	276
5.2.2 Produksi Perkebunan Menurut Kecamatan dan Jenis Tanaman (ton) di Kota Palembang, 2021 dan 2022.....	280
<i>Production of Estate by Subdistrict and Type of Crops (ton) in Palembang Municipality, 2021 and 2022</i>	280
5.3 KEHUTANAN	284
FORESTRY	284
5.3.1 Luas Kawasan Hutan dan Perairan Menurut Kecamatan di Kota Palembang (hektar), 2022.....	287
<i>Forest and Inland Water Area by Subdistrict in Palembang Municipality (hectare), 2022</i>	287

	Halaman Page	
5.3.2	Produksi Kayu Hutan Menurut Jenis Produksi di Kota Palembang (m ³), 2016-2022.....	288
	<i>Timber Production by Type of Product in Palembang Municipality (m³), 2016-2022</i>	288
5.4	PETERNAKAN.....	289
	LIVESTOCK.....	289
5.4.1	Populasi Ternak Menurut Kecamatan dan Jenis Ternak di Kota Palembang, 2022	289
	<i>Livestock Population by Subdistrict and Type of Livestock in Palembang Municipality, 2022.....</i>	289
5.4.2	Populasi Unggas Menurut Kecamatan dan Jenis Unggas di Kota Palembang, 2022	291
	<i>Poultry Population by Subdistrict and Kind of Poultry in Palembang Municipality, 2022</i>	291
5.4.3	Produksi Daging Ternak Menurut Kecamatan dan Jenis Ternak di Kota Palembang (kg), 2022.....	292
	<i>Meat Production by Subdistrict and Kind of Livestock in Palembang Municipality (kg), 2022.....</i>	292
5.4.4	Produksi Daging Unggas Menurut Kecamatan dan Jenis Unggas di Kota Palembang (kg), 2022	294
	<i>Poultry Meat Production by Subdistrict and Kind of Poultry in Palembang Municipality (kg), 2022.....</i>	294
5.4.5	Produksi Telur Unggas Menurut Kecamatan dan Jenis Unggas di Kota Palembang (kg), 2022.....	295
	<i>Production of Poultry Eggs by Subdistrict and Kind of Poultry in Palembang Municipality (kg), 2022</i>	295
5.5	PERIKANAN.....	296
	FISHERY.....	296
5.5.1	Produksi dan Nilai Produksi Perikanan Tangkap Menurut Kecamatan dan Jenis Penangkapan di Kota Palembang, 2022.....	296
	<i>Production and Production Value of Fish Capture by Sub district and Type of Captures in Palembang Municipality, 2022</i>	296
5.5.2	Produksi dan Nilai Produksi Perikanan Tangkap di Perairan Umum Menurut Kecamatan dan Lokasi di Kota Palembang, 2022.....	297

	<i>Production and Production Value of Inland Open Water Capture by Subdistrict and Location in Palembang Municipality, 2022.....</i>	297
5.5.3	Produksi dan Nilai Produksi Perikanan Budidaya Menurut Kecamatan dan Jenis Budidaya di Kota Palembang, 2022..... <i>Production and Production Value of Aquaculture by Subdistrict and Type of Culture in Palembang Municipality, 2022.....</i>	293 293
5.5	TANAMAN PANGAN	301
	FOOD CROPS	301
5.5.1	Luas Panen (ha) , Produksi (ton), dan Produktivitas Padi (ton/ha) Menurut Kecamatan di Kota Palembang, 2022..... <i>Harvested Area (ha), Production (ton), and Productivity of Paddy (ton/ha) by Subdistrict in Palembang Municipality, 2022.....</i>	301 301
6.	PERTAMBANGAN DAN ENERGI/MINING AND ENERGY	303
6.1	Daya Terpasang, Produksi, dan Distribusi Listrik PT. PLN (Persero) pada Cabang/Ranting PLN Menurut Kecamatan di Kota Palembang, 2022..... <i>Installed Electricity Power, Production, and Distribution of PT. PLN (Persero) at PLN Branch by Subdistrict in Palembang Municipality, 2022.....</i>	309 309
6.2	Jumlah Pelanggan Listrik Menurut Kecamatan di Kota Palembang, 2018–2022..... <i>Number of Electricity Customers by Subdistrict in Palembang Municipality, 2018–2022.....</i>	310 310
6.3	Jumlah Pelanggan dan Air yang Disalurkan Menurut Kecamatan di Kota Palembang, 2022..... <i>Number of Customers and Distributed Water by Subdistrict in Palembang Municipality, 2022.....</i>	311 311
6.4	Jumlah Pelanggan dan Air yang Disalurkan Menurut Jenis Pelanggan di Kota Palembang, 2021 dan 2022..... <i>Number of Customer and Distributed Clean Water by Type of Customers in Palembang Municipality, 2021 and 2022.....</i>	312 312
6.5	Jumlah Pelanggan dan Air Minum yang Didistribusikan Menurut Jenis Pelayanan di Kota Palembang, 2021 dan 2022.....	313

	<i>Number of Customer and Distributed Clean Water by Type of Customers in Palembang Municipality, 2021 and 2022</i>	313
6.6	Banyaknya Kapasitas Produksi, Pelanggan, Air yang Didistribusikan, Jumlah Pekerja Operasional dan Pekerja Lainnya di PDAM Tirta Musi Tahun 2011-2022	314
	<i>Number of Produced Capacity, Consumer, Water Distributed, Operational Worker and Other Worker in PDAM Tirta Musi Palembang, 2011-2022</i>	314
6.7	Banyaknya Bahan Bakar yang Didistribusikan di Kota ... Palembang, 2019-2022	315
	<i>Number of Fuel Distributed in Palembang Municipality, 2019-2022</i>	315
6.8	Jumlah Pelanggan dan Banyaknya Gas yang Didistribusikan di Kota Palembang, 2021 dan 2022	316
	<i>Number of Customers and Gas Distributed in Palembang Municipality, 2021 and 2022</i>	316
7.	PARIWISATA/TOURISM	317
7.1	Jumlah Rumah Makan/Restoran Menurut Kecamatan di Kota Palembang, 2019–2022	324
	<i>Number of Restaurants by Subdistrict in Palembang Municipality, 2019–2022</i>	324
7.2	Jumlah Hotel/Penginapan, Kamar dan Tempat Tidur Menurut Kecamatan, 2022	325
	<i>Number of Hotel/Lodging, Room and Bed by Subdistrict, 2022</i>	325
7.3	Persentase Tingkat Hunian Kamar Hotel dan Akomodasi Lainnya Menurut Jenis Hotel dan Bulan di Kota Palembang, 2022	326
	<i>Room Occupancy Rate of Hotels and Other Accommodations by Type of Accomodation and Month in Palembang Municipality, 2022</i> ...	326
7.4	Rata-rata Lama Menginap Tamu Asing dan Tamu Domestik Menurut Jenis Hotel dan Bulan di Kota Palembang (hari), 2022	327
	<i>Average Length of Stay of Foreign and Domestic Visitors by Type of Accomodation and Month in Palembang Municipality (days), 2022</i>	327

8.	TRANSPORTASI DAN KOMUNIKASI/TRANSPORTATION AND COMMUNICATION	329
8.1	TRANSPORTASI.....	335
	TRANSPORTATION	335
8.1.1	Panjang Jalan ¹ Menurut Tingkat Kewenangan Pemerintahan di Kota Palembang (km), 2020–2022.....	335
	<i>Length of Roads¹ by Level of Government Authority in Palembang Municipality (km), 2020–2022.....</i>	335
8.1.2	Panjang Jalan Menurut Jenis Permukaan Jalan di Kota Palembang (km), 2020–2022.....	336
	<i>Length of Roads by Type of Road Surface in Palembang Municipality (km), 2020–2022.....</i>	336
8.1.3	Panjang Jalan Menurut Kondisi Jalan di Kota Palembang (km), 2020–2022.....	337
	<i>Length of Roads by Condition of Roads in Palembang Municipality (km), 2020–2022</i>	337
8.1.4	Jumlah Kendaraan Bermotor Menurut Kecamatan dan Jenis Kendaraan di Kota Palembang, 2022.....	338
	<i>Number of Motor Vehicles by Subdistrict and Type of Vehicle in Palembang Municipality, 2022</i>	338
8.2	KOMUNIKASI.....	339
	COMMUNICATION	339
8.2.1	Jumlah Kantor Pos Pembantu Menurut Kecamatan di Kota Palembang, 2019–2022.....	339
	<i>Number of Post Offices Subsidiaries by Subdistrict in Palembang Municipality, 2019–2022.....</i>	339
9.	PERBANKAN, KOPERASI, DAN HARGA-HARGA/BANKING, COOPERATIVE, AND PRICES	341
9.1	Jumlah Koperasi Aktif Menurut Kecamatan di Kota Palembang, 2019–2022.....	346
	<i>Number of Active Cooperative by Subdistrict in Palembang Municipality, 2019–2022</i>	346

	Halaman Page
9.2	Jumlah Koperasi Menurut Jenis Koperasi dan Kecamatan di Kota Palembang, 2022 347 <i>Number of Cooperative by Kind of Cooperative and Subdistrict in Palembang Municipality, 2022</i> 347
9.3	Indeks Harga Konsumen per Bulan Menurut Kelompok Pengeluaran (2020=100) di Kota Palembang, 2022 348 <i>Consumer Price Index per Month by Expenditure Group (2020=100) in Palembang Municipality, 2022</i> 348
9.4	Laju Inflasi Bulanan Menurut Kelompok Pengeluaran (2020=100) di Kota Palembang, 2022 352 <i>Monthly Inflation Rate by Expenditure Group (2020=100) in Palembang Municipality, 2022</i> 352
9.5	Laju Inflasi Kota Palembang per Bulan, Tahun 2018 - 2022 356 <i>Inflation Rate in Palembang Municipality by Month, Years 2018 - 2022</i> 356
9.6	Jumlah Kantor Bank Menurut Kelompok Bank di Kota Palembang, 2020-2022 367 <i>Number of Bank Office By Bank Classification at Palembang Municipality, 2020-2022</i> 357
10.	PENGELUARAN PENDUDUK/POPULATION EXPENDITURE 361
10.1	Rata-rata Pengeluaran per Kapita Sebulan Menurut Kelompok Komoditas (rupiah) di Kota Palembang, 2021 dan 2022 366 <i>Monthly Average Expenditure per Capita by Commodity Group (rupiahs) in Palembang Municipality, 2021 and 2022</i> 366
10.2	Persentase Pengeluaran per Kapita Sebulan Menurut Kelompok Komoditas di Kota Palembang, 2021 dan 2022 367 <i>Percentage of Monthly Expenditure per Capita by Commodity Group in Palembang Municipality, 2021 and 2022</i> 367
10.3	Persentase Penduduk Menurut Golongan Pengeluaran Per Kapita Sebulan di Kota Palembang, 2021 dan 2022 368 <i>Percentage of Population by Per Capita Spending Group a Month in Palembang Municipality, 2021 and 2022</i> 368
11.	PERDAGANGAN/TRADE 374
11.1	Jumlah Sarana Perdagangan Menurut Jenisnya di Kota Palembang,

	Halaman Page
2019–2022.....	374
<i>Number of Trading Facilities by Type of Facility in Palembang Municipality, 2019–2022.....</i>	<i>374</i>
11.2 Jumlah Pasar, Petak dan Pedagang di Kota Palembang Tahun 2021-2022.....	375
<i>Number of Market, Kiosk, Merchant and Cloister Merchant by Location in Palembang Years 2021-2022.....</i>	<i>375</i>
12. SISTEM NERACA REGIONAL/SYSTEM OF REGIONAL ACCOUNTS	377
12.1 Produk Domestik Regional Bruto Atas Dasar Harga Berlaku Menurut Lapangan Usaha di Kota Palembang (miliar rupiah), 2018–2022	388
<i>Gross Regional Domestic Product at Current Market Prices by Industry in Palembang Municipality (billion rupiahs), 2018–2022.....</i>	<i>388</i>
12.2 Produk Domestik Regional Bruto Atas Dasar Harga Konstan 2010 Menurut Lapangan Usaha di Kota Palembang (miliar rupiah), 2018–2022	391
<i>Gross Regional Domestic Product at 2010 Constant Market Prices by Industry in Palembang Municipality (billion rupiahs), 2018–2022</i>	<i>391</i>
12.3 Distribusi Persentase Produk Domestik Regional Bruto Atas Dasar Harga Berlaku Menurut Lapangan Usaha di Kota Palembang, 2018–2022	392
<i>Percentage Distribution of Gross Regional Domestic Product at Current Market Prices by Industry in Palembang Municipality, 2018–2022.....</i>	<i>392</i>
12.4 Laju Pertumbuhan Produk Domestik Regional Bruto Atas Dasar Harga Konstan 2010 Menurut Lapangan Usaha di Kota Palembang (persen), 2018–2022.....	394
<i>Growth Rate of Gross Regional Domestic Product at 2010 Constant Market Prices by Industry in Palembang Municipality (percent), 2018–2022</i>	<i>394</i>
12.5 Produk Domestik Regional Bruto Atas Dasar Harga Berlaku Menurut Jenis Pengeluaran di Kota Palembang (miliar rupiah), 2018–2022...	396
<i>Gross Regional Domestic Product at Current Market Prices by Type of Expenditure in Palembang Municipality (billion rupiahs), 2018–2022...</i>	<i>396</i>

12.6	Produk Domestik Regional Bruto Atas Dasar Harga Konstan 2010 Menurut Jenis Pengeluaran di Kota Palembang (miliar rupiah), c.....	397
	<i>Gross Regional Domestic Product at 2010 Constant Market Prices by Type of Expenditure in Palembang Municipality (billion rupiahs), 2018-2021</i>	397
13.	PERBANDINGAN ANTAR KABUPATEN/KOTA/ REGENCY/MUNICIPAL COMPARISON	399
13.1	Jumlah Penduduk Menurut Kabupaten/Kota di Provinsi Sumatera Selatan (ribu), 2018 –2022	405
	<i>Population by Regency/Municipality in Sumatera Selatan Province (thousand), 2018–2022</i>	405
13.2	Laju Pertumbuhan Produk Domestik Regional Bruto Atas Dasar Harga Konstan 2010 Menurut Kabupaten/Kota di Provinsi Sumatera Selatan (persen), 2018–2022	406
	<i>Rate of Growth of Gross Regional Domestic Products at Constant 2010 Prices by Regency/Municipality in Provinsi Sumatera Selatan Province (percent), 2018–2022</i>	406
13.3	Jumlah Penduduk Miskin Menurut Kabupaten/Kota di Provinsi Sumatera Selatan (ribu), 2018–2022.....	407
	<i>Number of Poor Population by Regency/Municipality in Sumatera Selatan Province (thousand), 2018–2022.....</i>	407
13.4	Indeks Pembangunan Manusia Menurut Kabupaten/Kota di Provinsi Sumatera Selatan, 2018–2022.....	408
	<i>Human Development Index by Regency/Municipality in Sumatera Selatan Province, 2018–2022.....</i>	408

DAFTAR GAMBAR/LIST OF FIGURES

		Halaman Page
		Halaman Page
1.1	Luas Wilayah Menurut Kecamatan di Kota Palembang (km ²), 2022 .. <i>Total Area by Subdistrict in Palembang Municipality (square.km), 2022</i>	6 6
2.1	Jumlah Pegawai Negeri Sipil Menurut Tingkat Kepangkatan di Kota Palembang, 2022 <i>Number of Civil Servants by Hierarchy in Palembang Municipality, 2022</i>	22 22
3.1	Jumlah Penduduk Berumur 15 Tahun Keatas Menurut Jenis Kegiatan Selama Seminggu yang Lalu di Kota Palembang, 2022 <i>Population Aged 15 Years and Over by Type of Activity During The Previous Week in Palembang Municipality, 2022</i>	53 53
4.1	Jumlah Tempat Peribadatan di Kota Palembang 2022 <i>Number of Places of Worship in Palembang Municipality, 2022</i>	83 83
5.1	Luas Panen Tanaman Biofarmaka dan Jenis Tanaman (m ²) di Kota Palembang, 2021 dan 2022..... <i>Harvested Area of Medicinal Plants and Kind of Plant (m²) in Palembang municipality, 2021 and 2022</i>	202 202
6.1	Jumlah Pelanggan Listrik PLN di Kota Palembang ,2018 - 2022..... <i>Number of Registered Electricity Costumers by PLN in Palembang Municipality, 2018 - 2022</i>	308 308
7.1	Jumlah Rumah Makan/Restoran di Kota Palembang, 2021-2022..... <i>Number of Restaurants by Subdistrict in Palembang Municipality, 2021-2022</i>	323 323
8.1	Jumlah Kendaraan Bermotor Menurut Jenis Kendaraan di Kota Palembang (unit),2022..... <i>Number of Motor Vehicles by Type of Vehicle in Palembang Municipality(unit), 2022</i>	334 334
9.1	Jumlah Koperasi Menurut Jenis Koperasi di Kota Palembang, 2022. <i>Number of Cooperative by Kind of Cooperative in Palembang Municipality, 2022</i>	345 345

	Halaman Page
10.1	Persentase Penduduk Menurut Golongan Pengeluaran Per Kapita Sebulan di Kota Palembang, 2022 365 <i>Percentage of Population by Expenditure Group Per Capita for a Month in Palembang Municipality, 2022..... 365</i>
11.1	Jumlah Pasar di Kota Palembang,2021-2022 373 <i>Number of Market in Palembang Municipality, 2021-2022 373</i>
12.1	Distribusi Persentase Produk Domestik Regional Bruto Atas Dasar Harga Berlaku Menurut Lapangan Usaha di Kota Palembang, 2022. 387 <i>Percentage Distribution of Gross Regional Domestic Product at Current Market Prices by Industry in Palembang Municipality, 2022..... 387</i>
13.1	Jumlah Penduduk Menurut Kabupaten/Kota di Provinsi Sumatera Selatan (ribu), 2022 404 <i>Population by Regency/Municipality in Sumatera Selatan Province (thousand), 2022 404</i>

PENJELASAN UMUM/EXPLANATORY NOTES

Tanda-tanda, satuan-satuan, dan lain-lainnya yang digunakan dalam publikasi ini adalah sebagai berikut:

Symbols, measurement units, and acronyms which are used in this publication, are as follows:

1. TANDA-TANDA/SYMBOLS

Data tidak tersedia/Data not available	: ...
Tidak ada atau nol /Null or zero	: -
Data dapat diabaikan/Data negligible	: 0
Tanda decimal/Decimal point	: ,
Data tidak dapat ditampilkan/Not applicable	: NA
Angka estimasi/Estimated figures	: e
Angka diperbaiki/Revised figures	: r
Angka sementara/Preliminary figures	: x
Angka sangat sementara/Very preliminary figures	: xx
Angka sangat sangat sementara/Very very preliminary figures	: xxx

2. SATUAN/UNITS

barel/barrel	: 158,99 liter/litres = 1/6,2898 m ³
hektar (ha)/hectare (ha)	: 10 000 m ²
kilometer (km)/kilometres (km)	: 1 000 meter/meters (m)
knot/knot	: 1,8523 km/jam (km/hour)
kuintal/quintal	: 100 kg
KWh	: 1 000 Watt hour
MWh	: 1 000 KWh
liter (untuk beras)/litre (for rice)	: 0,80 kg
MMSCF	: 1/35,3 m ³
metrik ton (m.ton)/metric ton (m. ton)	: 0,98421 long ton = 1 000 kg
ons/ounce	: 28,31 gram/grams
ton	: 1 000 kg

Satuan lain: buah, dus, butir, helai/lembar, kaleng, batang, pulsa, ton kilometer (ton-km), jam, menit, persen (%).

Other units: unit, pack, pieces, sheet, tin, pulse, ton-kilometres(ton-km), hour, minute, percent (%).

Perbedaan angka di belakang koma disebabkan oleh pembulatan angka.

The difference in decimal numbers is caused by rounding.

Statistik Kunci, 2020–2022 Key Statistics, 2020–2022

Rincian/Description	Satuan/ Unit	2020	2021*	2022**
(1)	(2)	(5)	(6)	(7)
SOSIAL/SOCIAL				
Penduduk/Population ¹	ribu jiwa	1 668,848	1 686 073	1 721 392
Laju Pertumbuhan Penduduk/Population Growth ¹	%	-0,32	1,03	2,58
Angka Harapan Hidup ¹ -e _y /Life Expectancy Rate ¹	tahun/years	70,79	71,01	71,01
Tingkat Partisipasi Angkatan Kerja -TPAK ² Labour Force Participation Rate-LFPR ²	%	65,41	63,93	64,48
Tingkat Pengangguran Terbuka-TPT ² Unemployment Rate-UR ²	%	9,86	10,11	8,2
Penduduk Miskin ³ /Poor People ³	ribu/ thousand	182,61	194	181,65
Persentase Penduduk Miskin ³ Percentage of Poor People ³	%	10,89	11,34	10,48
Indeks Pembangunan Manusia-IPM ⁴ Human Development Index ⁴	—	78,33	78,72	79,72
EKONOMI/ECONOMIC				
Produk Domestik Regional Bruto (PDRB) Harga Berlaku ⁵ Gross Regional Domestic Bruto (GRDP) at Current Price ⁵	miliar rupiah billion rupiahs	155 203.91	162 137,30	179 199,80
Laju Pertumbuhan Ekonomi ⁶ /Economic Growth ⁶	%	-0,28	3,11	5,25
Inflasi ⁷ /Inflation ⁷ (y-o-y)	%	1,50	1,84	5,95

Catatan/Notes: ¹ Data 2018–2019: berdasarkan hasil SUPAS 2015; Data 2020: berdasarkan Hasil SP2020 (September)/Data in 2018–2019: based on SUPAS 2015; Data in 2020: based on the result of the 2020 Population Census (September)

² Kondisi Agustus/Condition at August

³ Kondisi Maret/Condition at March

⁴ Sejak tahun 2010, IPM dihitung dengan metode baru. Komponen IPM metode baru adalah angka harapan hidup saat lahir, harapan lama sekolah, rata-rata lama sekolah, dan pengeluaran per kapita/Since 2010, HDI was calculated using new method. New HDI component are life expectancy at birth, expected years of schooling, means years of schooling, and expenditure per capita

⁵ Mulai tahun 2010 mengadopsi System of National Account 2008 (SNA 2008)/Since 2010 is in line with System of National Account 2008 (SNA 2008)

⁶ Sebelum 2011 menggunakan tahun dasar 2000 (2000=100), mulai 2011 menggunakan tahun dasar 2010 (2010=100)/Before 2011 using 2000 base year (2000=100), since 2011 using 2010 base year (2010=100)

⁷ Data 2018–2019: menggunakan tahun dasar 2012 (2012=100); Data 2020: menggunakan tahun dasar 2018 (2018=100)/Data in 2018–2019: using 2012 base year (2012=100); Data in 2020: using 2018 base year (2018=100)

1

Geografi dan Iklim

Geographic and Climate

Luas wilayah Kota Palembang

Total Area of Palembang Municipality

352,51 km²
sq.km

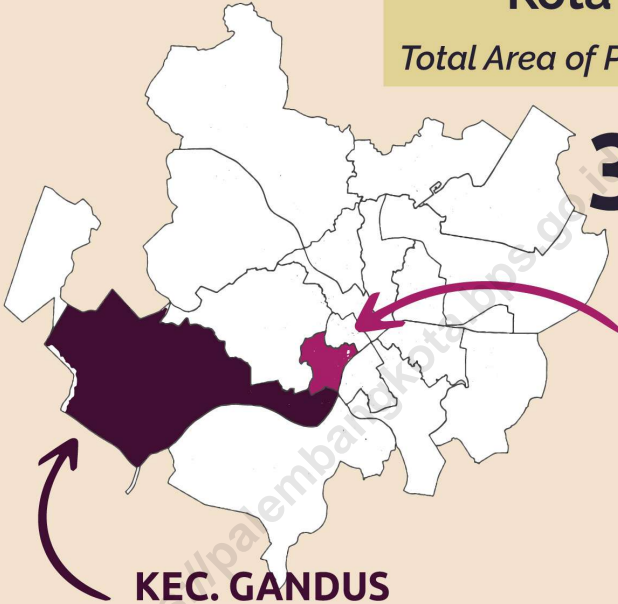

KEC. BUKIT KECIL

Luas wilayah **terkecil**

2,38 km²
sq.km

The *smallest* area

KEC. GANDUS

Luas wilayah **terbesar**

49,64 km²
sq.km

The *biggest* area

Sumber : Bagian Tata Pemerintahan, Pemerintah Kota Palembang

Source : Governance Section, Government Palembang Municipality



PENJELASAN TEKNIS

1. Secara astronomis, Kota Palembang terletak antara 2°52' - 3°5' Lintang Selatan dan 104°37' - 104°52' Bujur Timur.
2. Berdasarkan posisi geografisnya, Kota Palembang memiliki batas-batas: Utara, Timur, Barat – Kabupaten Banyuasin, Selatan – Kabupaten Muara Enim dan Kabupaten Ogan Ilir.
3. Kota Palembang terdiri dari 18 Kecamatan, yaitu:
 - Ilir Barat Dua
 - Gandus
 - Seberang Ulu Satu
 - Kertapati
 - Jakabaring
 - Seberang Ulu Dua
 - Plaju
 - Ilir Barat Satu
 - Bukit Kecil
 - Ilir Timur Satu
 - Kemuning
 - Ilir Timur Dua
 - Kalidoni
 - Ilir Timur Tiga
 - Sako
 - Sematang Borang
 - Sukarami
 - Alang-Alang Lebar

TECHNICAL NOTES

1. *Astronomically, Palembang Municipality is located between 2°52' - 3°5' South latitude and 104°37' - 104°52' East longitude.*
2. *In terms of geographic position, Palembang Municipality has boundaries as follows: North, East, West – Banyuasin Regency; South - Muara Enim Regency and Ogan Ilir Regency.*
3. *Palembang Municipality has 18 subdistricts. These include:*
 - *Ilir Barat Dua*
 - *Gandus*
 - *Seberang Ulu Satu*
 - *Kertapati*
 - *Jakabaring*
 - *Seberang Ulu Dua*
 - *Plaju*
 - *Ilir Barat Satu*
 - *Bukit Kecil*
 - *Ilir Timur Satu*
 - *Kemuning*
 - *Ilir Timur Dua*
 - *Kalidoni*
 - *Ilir Timur Tiga*
 - *Sako*
 - *Sematang Borang*
 - *Sukarami*
 - *Alang-Alang Lebar*

ULASAN**DESCRIPTION****1.1. Keadaan Geografi**

Kota Palembang terletak antara 2°52' sampai 3°5' Lintang Selatan dan 104°37' sampai 104°52' Bujur Timur. Pada Tahun 2007 Kota Palembang dibagi 16 kecamatan dan 107 kelurahan. Pada Tahun 2018, berdasarkan SK Nomor 136/4123/BAK, terbentuk Kecamatan Jakabaring yang merupakan pemekaran dari Kecamatan seberang Ulu I dan Kecamatan Ilir timur Tiga yang merupakan pemekaran dari Kecamatan Ilir timur II, sehingga saat ini wilayah administrasi Kota Palembang terbagi menjadi 18 kecamatan dan 107 kelurahan.

Berdasarkan Keputusan Menteri dalam Negeri 100.1.1-6117 Tahun 2022, luas wilayah Kota Palembang adalah 352,51 km² / 35.200 ha, dimana Kecamatan Gandus memiliki luas terbesar dibandingkan kecamatan lainnya (49,64 km²) dan Kecamatan Ilir Barat Dua merupakan kecamatan dengan luas wilayah terkecil (47,23 km²)

Wilayah Kota Palembang bagian utara, bagian timur, bagian barat berbatasan dengan Kabupaten Banyuasin, bagian selatan berbatasan dengan Kabupaten Muara Enim dan Kabupaten Ogan Ilir.

1.1. Geography Condition

Palembang is located between 2°52' to 3°5' south latitude and from 104°37' to 104°52' east longitude. Since Year 2007 Palembang divided administratively 16 Subdistrict and 107 villages. In 2018, based on the Decree Number 136/4123/BAK, Jakabaring Subdistrict was formed which is the division of the Subdistrict Seberang Ulu I and Ilir Timur Tiga Subdistrict which is the division of the Ilir Timur II Subdistrict, so that the administrative area of Palembang Municipality is divided into 18 sub districts and 107 villages

Based on the Decree of the Minister of Home Affairs 100.1.1-6117 of 2022, the area of Palembang City is 352.51 km² / 35,200 ha, where Gandus District has the largest area compared to other districts (49.64 km²) and Ilir Barat Dua District is the district with the largest area. smallest area (47.23 km²)

Territorial Boundaries of Palembang Municipality in northern area, eastern area, western area bordered by Banyuasin Regency, southern area border on Muara Enim Regency and Ogan Ilir.

1.2. Iklim

Suhu udara di suatu tempat antara lain ditentukan oleh tinggi rendahnya tempat tersebut dari permukaan air laut dan jaraknya dari pantai. Pada tahun 2022, suhu udara maksimum terjadi pada bulan Juni dan Oktober yang berkisar 35,10°C, sedangkan suhu udara minimum terjadi pada bulan September yang berkisar 19,80°C.

Kecepatan angin hampir di seluruh wilayah Palembang merata setiap bulannya, yaitu berkisar antara 3,20 m/det hingga 4,40 m/det. Faktor lain yang mempengaruhi hujan dan arah / kecepatan angin adalah perbedaan tekanan udara.

Curah hujan di suatu tempat antara lain dipengaruhi oleh keadaan iklim, keadaan topografi dan perputaran / pertemuan arus udara. Oleh karena itu jumlah curah hujan beragam menurut bulan dan letak stasiun pengamatan. Rata-rata curah hujan selama tahun 2022 berkisar antara 97,2 mm (Juli) sampai 407,30 mm (Januari). Palembang mempunyai kelembaban udara relatif tinggi dimana pada tahun 2022 rata-rata berkisar antara 81,00% (Maret) sampai 84,30% (Januari).

1.2. Climate

The temperature in a place is determined by the height of the place from the surface of the sea water and the distance from the beach. In 2022, the highest temperature was recorded in June and October that accounted for 35.10 °C, while the lowest temperature that accounted for 19.80°C was recorded in September.

In general, wind velocities in all areas of Palembang were similar ranged from 3.20 m/det to 4.40 m/det. Other factor that influences rain and direction / velocity of wind is difference in air pressure.

Rainfall in a place, among others, is influenced by climatic conditions, topographical conditions and the rotation / meeting of air currents. Therefore the amount of rainfall varies according to the month and the location of the observation station. The average rainfall for 2022 ranges from 97.2 mm (July) to 407.30 mm (January). Palembang has a relatively high humidity where in 2022 the average ranges from 81.00% (March) to 84.30% (January).

Gambar 1.1
Figures

Luas Wilayah Menurut Kecamatan di Kota Palembang (km²), 2022
Total Area by Subdistrict in Palembang Municipality (square.km), 2022

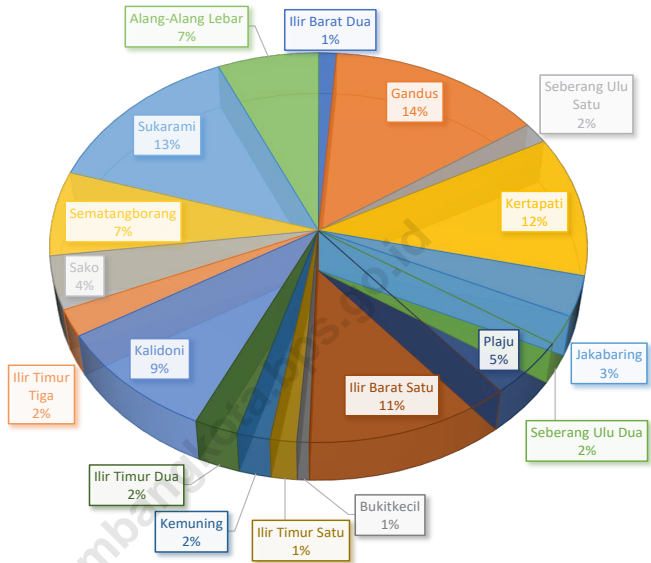

Sumber/Source : Bagian Tata Pemerintahan, Pemerintah Kota Palembang
Governance Section, Government Palembang Municipality

1.1 KEADAAN GEOGRAFI GEOGRAPHY CONDITION

Tabel 1.1.1 **Luas Daerah dan Jumlah Pulau Menurut Kecamatan di Kota Palembang, 2022**
Table 1.1.1 **Total Area and Number of Islands by Subdistrict in Palembang Municipality, 2022**

Kecamatan Subdistrict	Ibukota Kecamatan Capital of Subdistrict	Luas ¹ Total Area ¹ (km ² /sq.km)
(1)	(2)	(3)
Ilir Barat Dua	Dua-puluh-sembilan Ilir	4,18
Gandus	Gandus	49,64
Seberang Ulu Satu	Tiga Empat Ulu	6,09
Kertapati	Karyajaya	41,09
Jakabaring	Lima-belas Ulu	11,72
Seberang Ulu Dua	Empat-belas Ulu	8,35
Plaju	Plaju Ilir	16,52
Ilir Barat Satu	Bukitloma	40,15
Bukitkecil	Dua-puluh-enam Ilir	2,38
Ilir Timur Satu	Dua-puluh Ilir Tiga	5,16
Kemuning	Ario Kemuning	6,51
Ilir Timur Dua	Tiga Ilir	8,53
Kalidoni	Kalidoni	32,97
Ilir Timur Tiga	Delapan Ilir	7,84
Sako	Sako Baru	15,56
Sematangborang	Srimulya	24,79
Sukarami	Kebunbunga	47,23
Alang-Alang Lebar	Talangelapa	23,26
Palembang		352,51

Catatab : - Data Luas Daerah Kecamatan tersebut berdasarkan pengeluran secara Kartometrik menggunakan peta citra Resolusi Tinggi Data diolah tanggal 8 februari 2023

- untuk Luas Wilayah Kota Palembang berdasarkan Kepmendagri 100.1.1-6117 Tahun 2022

Lanjutan Tabel/*Continued Table 1.1.1*

Kecamatan Subdistrict	Persentase terhadap Luas Kota Percentage to Municipal Area	Jumlah Pulau¹ Number of Islands¹
(1)	(4)	(5)
Ilir Barat Dua	1,19	-
Gandus	14,08	1
Seberang Ulu Satu	1,73	-
Kertapati	11,66	-
Jakabaring	3,33	-
Seberang Ulu Dua	2,37	-
Plaju	4,69	-
Ilir Barat Satu	11,69	-
Bukitkecil	0,68	-
Ilir Timur Satu	1,46	-
Kemuning	1,85	-
Ilir Timur Dua	2,42	1
Kalidoni	9,35	-
Ilir Timur Tiga	2,22	-
Sako	4,41	-
Sematangborang	7,08	-
Sukarami	13,40	-
Alang-Alang Lebar	6,60	-
Palembang	100,00	2

Catatan/Note: ¹ Berdasarkan Peraturan Menteri Dalam Negeri Nomor 137 Tahun 2017 tanggal 29 Desember 2017/*Based on Minister of Home Affairs Regulation Number 137/2017, December 29, 2017*

¹ Berdasarkan informasi Kementerian Dalam Negeri Tahun 2018/*Based on information from Ministry of Home Affairs, 2018*

Sumber/Source: ¹ Bagian Tata Pemerintahan, Pemerintah Kota Palembang/*Governance Section, Government Palembang Municipality*

Tabel
Table 1.1.2

**Tinggi Wilayah dan Jarak ke Ibukota Kota Menurut
Kecamatan di Kota Palembang, 2022**
*Altitude and Distance to the Capital of Municipality by
Subdistrict in Palembang Municipality, 2022*

Kecamatan Subdistrict	Tinggi Wilayah (mdpl) ¹ Altitude (m a.s.l) ¹	Jarak ke Ibukota Kota ² Distance to the Capital of Municipality ²
(1)	(2)	(3)
Irir Barat Dua	9	2,50
Gandus	11	11,00
Seberang Ulu Satu	7	4,50
Kertapati	6	14,00
Jakabaring	4	8,90
Seberang Ulu Dua	7	5,10
Plaju	9	8,30
Irir Barat Satu	14	4,40
Bukitkecil	8	2,10
Irir Timur Satu	9	3,90
Kemuning	13	6,90
Irir Timur Dua	14	4,80
Kalidoni	8	7,00
Irir Timur Tiga	14	6,10
Sako	9	9,50
Sematangborang	7	9,50
Sukarami	15	11,00
Alang-Alang Lebar	12	13,00
Palembang	8	0,00

Sumber/Source: ¹ BPS, Pendataan Potensi Desa (Podes)/BPS-Statistics Indonesia, Village Potential Data Collection
² Dinas Pekerjaan Umum dan Penataan Ruang Kota Palembang/ Office of Public Works and Spatial Planning of Palembang Municipality

1.2 KEADAAN IKLIM CLIMATE CONDITION

Tabel 1.2.1 Pengamatan Unsur Iklim Menurut Bulan di Stasiun
Table 1.2.1 Klimatologi Palembang, 2022
*Observation of Climate Elements by Months at Palembang
Climatology Station, 2022*

Bulan Month	Suhu/Temperature (°C)			Kelembaban/Humidity (%)		
	Minimum	Rata-rata Average	Maksimum Maximum	Minimum	Rata-rata Average	Maksimum Maximum
(1)	(2)	(3)	(4)	(5)	(6)	(7)
Januari/January	22,7	26,9	33,4	50,0	84,3	98,0
Februari/February	22,2	27,1	34,4	48,0	82,0	98,0
Maret/March	21,6	27,6	35,1	46,0	82,2	97,0
April/April	22,2	27,8	35,0	50,0	81,0	98,0
Mei/May	23,2	28,1	34,9	52,0	81,5	98,0
Juni/June	22,6	27,1	33,7	51,0	82,4	98,0
Juli/July	22,5	27,4	33,9	48,0	81,5	98,0
Agustus/August	19,8	27,0	33,7	46,0	82,5	97,0
September/September	23,3	27,1	34,1	47,0	81,7	98,0
Oktober/October	22,5	26,9	34,3	50,0	84,2	98,0
November/November	22,8	27,5	34,5	51,0	81,7	98,0
Desember/December	22,1	26,8	33,2	52,0	84,0	97,0

Lanjutan Tabel/*Continued Table 1.2.1*

Bulan <i>Month</i>	Kecepatan Angin (m/det) <i>Wind Velocity (m/sec)</i>			Tekanan Udara/ <i>Atmospheric Pressure</i> (mb)		
	Minimum	Rata-rata <i>Average</i>	Maksimum <i>Maximum</i>	Minimum	Rata-rata <i>Average</i>	Maksimum <i>Maximum</i>
(1)	(8)	(9)	(10)	(11)	(12)	(13)
Januari/ <i>January</i>	Calm	4,3	15,0	1004,3	1008,7	1012,9
Februari/ <i>February</i>	Calm	4,4	16,0	1001,5	1007,5	1012,5
Maret/ <i>March</i>	Calm	3,7	16,0	1001,9	1007,0	1011,7
April/ <i>April</i>	Calm	3,3	15,0	1003,0	1007,3	1011,9
Mei/ <i>May</i>	Calm	3,3	18,0	1002,5	1007,2	1011,2
Juni/ <i>June</i>	Calm	3,4	16,0	1003,4	1007,7	1011,0
Juli/ <i>July</i>	Calm	3,7	14,0	1003,2	1007,2	1010,1
Agustus/ <i>August</i>	Calm	4,1	16,0	1003,8	1007,7	1011,0
September/ <i>September</i>	Calm	3,8	16,0	1002,6	1008,6	1012,9
Oktober/ <i>October</i>	Calm	3,2	17,0	1003,5	1008,2	1012,0
November/ <i>November</i>	Calm	3,2	13,0	1002,5	1007,6	1012,4
Desember/ <i>December</i>	Calm	3,9	20,0	1001,5	1007,2	1012,4

Lanjutan Tabel/*Continued Table 1.2.1*

Bulan Month	Jumlah Curah Hujan Number of Precipitation (mm)	Jumlah Hari Hujan (hari) Number of Rainy Days (day)	Rata-rata Penyinaran Matahari Duration of Sunshine (%)
(1)	(14)	(15)	(16)
Januari/ <i>January</i>	407.3	24.0	4.4
Februari/ <i>February</i>	187.3	22.0	4.5
Maret/ <i>March</i>	207.6	27.0	4.6
April/ <i>April</i>	330.8	27.0	5.1
Mei/ <i>May</i>	214.4	25.0	5.2
Juni/ <i>June</i>	228.0	25.0	4.4
Juli/ <i>July</i>	97.2	27.0	4.5
Agustus/ <i>August</i>	147.8	28.0	4.9
September/ <i>September</i>	218.3	27.0	3.7
Oktober/ <i>October</i>	364.0	28.0	3.2
November/ <i>November</i>	177.3	23.0	3.7
Desember/ <i>December</i>	337.9	26.0	3.2

Sumber/*Source*: Badan Meteorologi Klimatologi dan Geofisika Stasiun Klimatologi Palembang/ *Meteorology, Climatology and Geophysic at Palembang Climatology Station*

Tabel
Table 1.2.2

Rata-Rata Suhu Udara, Kelembaban, Tekanan Udara, Kecepatan Angin, Curah Hujan, dan Penyinaran Matahari di Kota Palembang, 2022
Average Temperature, Humidity, Atmospheric Pressure, Wind Velocity, Precipitation, Duration of Sunshine in Palembang Municipality, 2022

Uraian <i>Description</i>	Skala <i>Scale</i>
(1)	(2)
Suhu/Temperature (°C)	
Minimum/Minimum	22,1
Rata-rata/Average	26,80
Maksimum/Maximum	33,20
Kelembaban Udara (persen)/Humidity (percent)	
Minimum/Minimum	52,00
Rata-rata/Average	84,00
Maksimum/Maximum	97,00
Kecepatan Angin (m/det)/Wind Velocity (m/sec)	
Minimum/Minimum	Calm
Rata-rata/Average	3,90
Maksimum/Maximum	20,00
Tekanan Udara/Atmospheric Pressure (mb)	
Minimum/Minimum	1 001,50
Rata-rata/Average	1 007,20
Maksimum/Maximum	1 012,40
Jumlah Curah Hujan / Precipitation (mm)	2 917,9
Jumlah Hari Hujan/Number of Rainy Days (hari)	309,0
Lama Penyinaran Matahari (persen) / Duration of Sunshine (percent)	51,2

Sumber/Source: Badan Meteorologi Klimatologi dan Geofisika Stasiun Klimatologi Palembang/ Meteorology, Climatology and Geophysic at Palembang Climatology Station



Pemerintahan *Government*

Jumlah Pegawai Negeri Sipil Menurut Tingkat Kepangkatan

Number of Civil Servants by Hierarchy

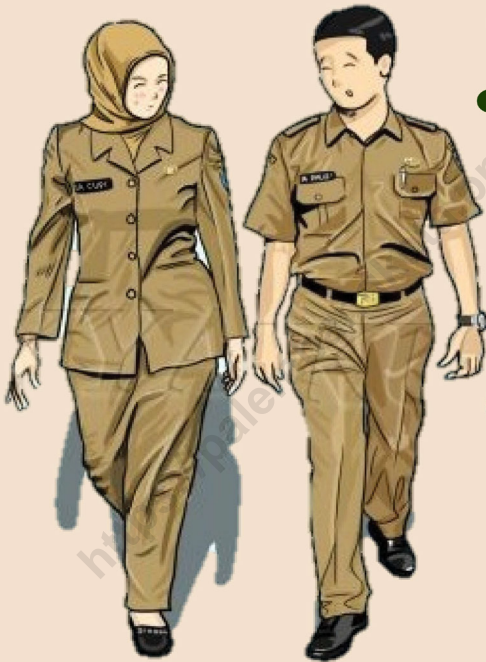

Golongan/Range

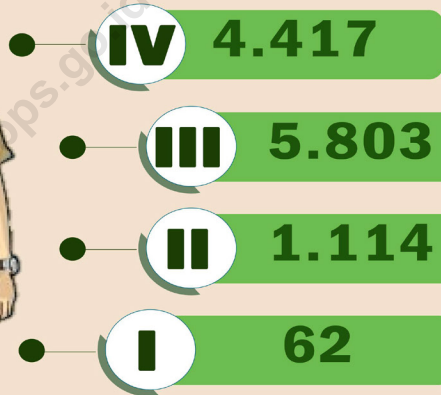

Sumber : Badan Kepegawaian Daerah dan Diklat Kota Palembang
Source : Regional Civil Service Agency and Training Centre of Palembang
Municipality

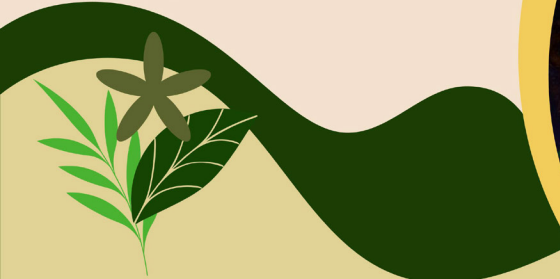

PENJELASAN TEKNIS**TECHNICAL NOTES**

- | | |
|-------------------------------------------------------------------------------------------------------------------------------------------------------------------------------------------------------------------------------------------------------------------------------------------|-------------------------------------------------------------------------------------------------------------------------------------------------------------------------------------------------------------------------------------------------------------------------------------------------------------------------|
| <p>1. Anggota Dewan Perwakilan Rakyat Daerah (DPRD) dipilih melalui pemilihan umum (pemilu) dan dilantik dalam masa jabatan lima tahun.</p> | <p>1. <i>Regional House of Representatives (DPRD) members are elected through a general election and appointed for a five-years membership.</i></p> |
| <p>2. Secara umum, Pegawai Negeri Sipil (PNS) yang bekerja di lingkungan pemerintah Kota Palembang dapat dikelompokkan dalam empat kelompok besar unit kerja yaitu (i) Sekretariat Daerah, (ii) Dinas-Dinas, (iii) Badan-Badan, Inspektorat dan Kantor-kantor, (iv) Kantor Kecamatan.</p> | <p>2. <i>In general, Civil Servants (PNS) working within the government of Palembang Municipality can be grouped into four major groups of working units comprising of (i) Regional Secretariat, (ii) the Local Departments and Services, (iii) Boards, Inspectorate and Agencies, and (iv) Subdistrict Office.</i></p> |
| <p>3. Realisasi Penerimaan dan Pengeluaran Pemerintah Provinsi adalah realisasi/perhitungan APBD Provinsi pada tiap tahun anggaran.</p> | <p>3. <i>Actual revenue and expenditure of Provincial Government is the realization/provincial budget calculations for every fiscal year.</i></p> |
| <p>4. Pendapatan Asli Daerah (PAD) adalah pendapatan yang diperoleh daerah yang dipungut berdasarkan peraturan daerah sesuai dengan peraturan perundang-undangan, guna keperluan daerah yang bersangkutan dalam membiayai kegiatannya.</p> | <p>4. <i>Original Local Government Revenue is revenue that withheld based on local regulations in accordance with the legislation, for the purposes of financing their activities.</i></p> |
| <p>5. Dana Perimbangan adalah dana yang bersumber dari pendapatan APBN yang dialokasikan kepada Daerah untuk mendanai kebutuhan daerah dalam rangka pelaksanaan desentralisasi.</p> | <p>5. <i>Balanced Budget is the fund coming from the state budget that allocated to regions to fund their needs in the context of decentralization.</i></p> |

6. Lain-lain Pendapatan yang Sah adalah pendapatan lainnya dari pemerintah pusat dan atau dari instansi pusat, serta dari daerah lainnya.
6. *Other Legal Revenue is other income that coming from the central government and or from the central agencies, as well as from other local government.*

<https://palembangkota.bps.go.id>

ULASAN**DESCRIPTION****2.1 Wilayah Administratif**

Kota Palembang merupakan suatu daerah Tingkat II yang merupakan suatu kesatuan masyarakat hukum yang mempunyai batas wilayah tertentu yang berhak, berwenang dan berkewajiban mengatur dan mengurus rumah tangganya sendiri dalam ikatan Negara Kesatuan Republik Indonesia, sesuai UU No. 5 Tahun 1974.

Berdasarkan Peraturan Daerah Kota Palembang No. 19 Tahun 2007 tentang pemekaran kelurahan dan Peraturan Daerah Kota Palembang No. 20 Tahun 2007 tentang pemekaran kecamatan, wilayah administrasi Kota Palembang mengalami perubahan dari 14 kecamatan dan 103 kelurahan menjadi 16 kecamatan dan 107 kelurahan. Dua kecamatan pemekaran tersebut adalah, Kecamatan Alang-alang Lebar yang merupakan pecahan dari Kecamatan Sukarami, dan Kecamatan Sematang Borang yang merupakan pecahan dari Kecamatan Sako. Sementara 4 kelurahan yang baru adalah Kelurahan Talang Jambe yang merupakan pecahan Kelurahan Talang Betutu, Kelurahan Sukodadi yang merupakan pecahan Kelurahan Alang-alang Lebar, Sako Baru pecahan dari Kelurahan Sako, dan terakhir Kelurahan Karya Mulya pecahan dari Kelurahan Sukamulya.

2.1 Administrative Area

Palembang municipality a regency which is a unity of the legal community who have the right to limit certain areas, authorized and obliged to control and manage his own household in the bonds of the Republic of Indonesia, according to Law no.5 of 1974.

According to Regional Regulation of Palembang Municipality Number 19 year 2007 concerning extension of ward and Municipality of Palembang Subdistrict Regulation No. 20 year 2007 on district expansion, the region of Palembang Municipality administration to change the number of subdistricts and wards, from 14 subdistricts and 103 wards into 18 subdistricts and 107 villages. Two new subdistricts are Alang-Alang Lebar sub district which is a fraction of the Sukarami subdistrict and subdistrict Sematang Borang which is a fraction of Sako sub district. While the four new villages are Talang Jambe, which is a fraction of Talang Betutu villages, Sukodadi, which is fraction of Alang-alang Lebar villages, Sako Baru which is fraction of Sako villages, and the last Karya Mulya villages which is fraction of Sukamulya villages.

Pada Tahun 2018, berdasarkan SK Nomor 136/4123/BAK, wilayah administrasi Kota Palembang kembali mengalami pemekaran kecamatan dengan terbentuknya Kecamatan Jakabaring yang merupakan pemekaran dari Kecamatan Seberang Ulu I dan Kecamatan Ilir Timur Tiga yang merupakan pemekaran dari Kecamatan Ilir Timur II, sehingga saat ini wilayah administrasi Kota Palembang terbagi menjadi 18 kecamatan dan 107 kelurahan.

2.2 Pegawai Negeri Sipil

Jumlah PNS di Kota Palembang tahun 2022 sebanyak 10.511 orang. Ditinjau dari golongannya, ternyata jumlah PNS di lingkungan Pemerintah Kota Palembang terpusat pada golongan III. Persentase PNS golongan IV, III, II, I berturut-turut adalah 27,05 persen; 63,27 persen; 9,32 persen dan 0,36 persen.

Jika dilihat berdasarkan pendidikan yang ditamatkan PNS di lingkungan Pemerintah Kota Palembang mempunyai 9,487 pegawai tamat Sarjana (termasuk Diploma, S1, S2 dan S3), 996 pegawai tamat SMA / sederajat, dan sisanya sebanyak 28 pegawai berpendidikan SMP kebawah dan sederajat. Pegawai yang berpendidikan sarjana (Diploma, S1, S2 maupun S3) terdiri atas 3.029 orang laki-laki dan 6.458 orang perempuan.

Since Year 2018, based on the Decree Number 136/4123/BAK, the administrative area of Palembang Municipality be through again the sub district expansion with its formation Jakabaring Sub district was formed which is the division of the Sub district Seberang Ulu I and Ilir Timur Tiga Sub district which is the division of the Ilir Timur II Sub district, so that the administrative area of Palembang Municipality is divided into 18 sub districts and 107 villages

2.2 Civil Servants

The number of civil servants in Palembang Municipality year 2021 are 11,396 people. Reviewed from the class, the number of civil servants in Palembang Municipality was mainly on the class III. Percentage of civil servants at each class of IV, III, II, I, respectively: 27.05 percent, 63.27 percent, 9.32 percent and 0.36 percent.

Based on the educational level of civil servants in Palembang Municipality, there were 9,487 employees graduated from the university (including Diploma, undergraduate, postgraduate and doctoral), 1,185 employees graduated from senior high school, and 205 employees graduated from junior high school and downward. Employees graduated from university (including diploma, undergraduate, postgraduate and doctoral) consisted of 3,029 men and 6,458 women.

Sementara untuk pegawai yang tamat SMA/ sederajat, yang berjenis kelamin laki-laki mencapai 464 pegawai dan pegawai perempuan sebanyak 532 pegawai. Selanjutnya, untuk pegawai berpendidikan SMP kebawah, yang berjenis kelamin laki-laki mencapai 7 orang, sementara yang berjenis kelamin perempuan mencapai 21 orang.

While for the employees who had completed high school or equivalent, 464 employees were male and 532 employees were female. Furthermore, for junior high school graduates and under, there were 7 male and 21 female.

2.3 Dewan Perwakilan Rakyat Daerah

Jumlah wakil rakyat yang duduk pada lembaga legislatif, yaitu Dewan Perwakilan Rakyat Daerah (DPRD) sebanyak 50 orang, dengan 46 orang laki-laki dan 4 orang perempuan. Partai dengan anggota terbanyak adalah Partai Demokrat yaitu sebanyak 9 kursi atau sekitar 18 persen dari total anggota dewan. Kemudian disusul oleh partai Gerindra dan PDI Perjuangan dengan jumlah perolehan sebanyak 8 kursi atau sebesar 16 persen dan 7 kursi atau sebesar 14 persen, PAN dan PKB masing-masing sebanyak 6 kursi atau 12 persen.

2.3 Regional House of Representative

Palembang House of Representatives (DPRD) has 50 members, comprising 46 men and 4 women. The party with the most members is the Demokrat Party as many as 9 seats or about 18 percent of total board members. Then Followed by Gerindra and PDI Perjuangan party to the acquisition of as many as 8 seats/ councillors or 16 percent and 7 seats/ councillors or 14 percent, PAN and PKB respectively by 6 seats/councillors or 12 percent.

Gambar 2.1
Figures

**Jumlah Pegawai Negeri Sipil Menurut Tingkat
Kepangkatan di Kota Palembang, 2022**
*Number of Civil Servants by Hierarchy in Palembang
Municipality, 2022*

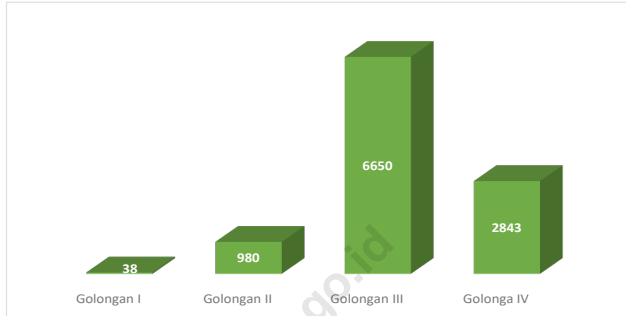

Sumber/Source : Badan Kepegawaian Daerah dan Diklat Kota Palembang
Regional Civil Service Agency and Training Center of Palembang Municipality

<https://palembangkota.go.id>

2.1 WILAYAH ADMINISTRATIF ADMINISTRATIVE AREA

Tabel 2.1.1 **Jumlah Kelurahan Menurut Kecamatan di Kota Palembang, 2018–2022**
Table 2.1.1 **Number of Kelurahan by Subdistrict in Palembang Municipality, 2018-2022**

Kecamatan Subdistrict	2018	2019	2020	2021	2022
(1)	(2)	(3)	(4)	(5)	(6)
Iilir Barat Dua	7	7	7	7	7
Gandus	5	5	5	5	5
Seberang Ulu Satu	5	5	5	5	5
Kertapati	6	6	6	6	6
Jakabaring	5	5	5	5	5
Seberang Ulu Dua	7	7	7	7	7
Plaju	7	7	7	7	7
Iilir Barat Satu	6	6	6	6	6
Bukitkecil	6	6	6	6	6
Iilir Timur Satu	11	11	11	11	11
Kemuning	6	6	6	6	6
Iilir Timur Dua	6	6	6	6	6
Kalidoni	5	5	5	5	5
Iilir Timur Tiga	6	6	6	6	6
Sako	4	4	4	4	4
Sematangborang	4	4	4	4	4
Sukarami	7	7	7	7	7
Alang-Alang Lebar	4	4	4	4	4
Palembang	107	107	107	107	107

Sumber/Source: Peraturan Kepala Badan Pusat Statistik Nomor 1 Tahun 2020 Tanggal 5 Februari 2020 tentang Perubahan Atas Peraturan Kepala Badan Pusat Statistik Nomor 3 Tahun 2019 tentang Kode dan Nama Wilayah Kerja Statistik Tahun 2019/Chief Statistician Regulation Number 1/2020, February 5 2020, as a revision of Chief Statistician Regulation Number 3 of 2019 on Code and Name of Regional Level of Data Collection.

Tabel
Table 2.1.2**Jumlah Rukun Warga, Rukun Tetangga dan Keluarga Menurut Kecamatan di Kota Palembang, 2022**
Number of Hamlet, Neighbourhood and Family by Subdistrict in Palembang Municipality, 2022

Kecamatan Subdistrict	Rukun Warga Hamlet	Rukun Tetangga Neighborhood	Keluarga Family
(1)	(2)	(3)	(4)
Ilir Barat Dua	50	203	15 151
Gandus	38	184	14 058
Seberang Ulu Satu	49	248	19 033
Kertapati	50	257	22 517
Jakabaring	45	214	18 201
Seberang Ulu Dua	63	264	23 569
Plaju	62	234	23 286
Ilir Barat Satu	67	301	29 416
Bukitkecil	39	155	7 630
Ilir Timur Satu	66	264	14 629
Kemuning	51	200	16 998
Ilir Timur Dua	44	190	17 811
Kalidoni	41	249	26 020
Ilir Timur Tiga	36	175	15 095
Sako	62	276	20 958
Sematangborang	28	131	12 381
Sukarami	70	387	36 704
Alang-Alang Lebar	50	237	20 512
Palembang	911	4,169	353 969
2021	916	4 171	359 362

Sumber/Source: Dinas Pemberdayaan Perempuan, Perlindungan Anak dan Pemberdayaan Masyarakat Kota Palembang dan Dinas Pengendalian Penduduk dan Keluarga Berencana Kota Palembang
Women's Empowerment Service, Child Protection and Community Empowerment in Palembang Municipality and Family Planning Control Office of Palembang Municipality

2.2 DEWAN PERWAKILAN RAKYAT DAERAH REGIONAL HOUSE OF REPRESENTATIVE

Tabel 2.2.1 **Jumlah Anggota Dewan Perwakilan Rakyat Daerah Menurut Partai Politik dan Jenis Kelamin di Kota Palembang , 2022**
Number of Regional House of Representatives's Members by Political Parties and Sex in Palembang Municipality,2022

Partai Politik <i>Political Parties</i>	Laki-laki <i>Male</i>	Perempuan <i>Female</i>	Jumlah <i>Total</i>
(1)	(2)	(3)	(4)
Demokrat	8	1	9
Gerindra	7	1	8
PDI Perjuangan	7	-	7
PAN	6	-	6
PKB	5	1	6
Golkar	5	-	5
PKS	4	1	5
Nasdem	3	-	3
PPP	1	-	1
Palembang	46	4	50

Sumber/Source: Sekretariat Dewan Perwakilan Rakyat Daerah Kota Palembang
Secretary of Regional House of Representatives of Palembang Municipality

Tabel
Table 2.2.2

**Jumlah Anggota Dewan Perwakilan Rakyat Daerah
Kota Palembang Menurut Partai Politik dan Pendidikan,
2022**
*Number of Members of The Regional House of
Representatives of Palembang Municipality by Political
Parties and Education , 2022*

Partai Politik Political Parties	SLTA	DI/DII	D III	S1	S2	S3	Jumlah Total
(1)	(2)	(3)	(4)	(5)	(6)	(7)	(8)
Demokrat	1	-	1	3	4	-	9
Gerindra	-	-	-	4	4	-	8
PDI Perjuangan	1	-	-	3	3	-	7
PAN	1	-	-	2	2	1	6
PKB	1	-	-	3	2	-	6
Golkar	-	-	-	3	2	-	5
PKS	-	-	1	2	2	-	5
Nasdem	1	-	-	2	-	-	3
PPP	-	-	-	-	1	-	1
Palembang	5	-	2	22	20	1	50

Sumber/Source: Sekretariat Dewan Perwakilan Rakyat Daerah Kota Palembang
Secretary of Regional House of Representatives of Palembang Municipality

2.3 SUMBER DAYA MANUSIA HUMAN RESOURCES

Tabel 2.3.1 Jumlah Pegawai Negeri Sipil Menurut Jabatan dan Jenis Kelamin di Kota Palembang, Desember 2021 dan Desember 2022
Number of Civil Servants by Occupation and Sex in Palembang Municipality, December 2021 dan December 2022

Kecamatan <i>Subdistrict</i>	2021		
	Laki-laki <i>Male</i>	Perempuan <i>Female</i>	Jumlah <i>Total</i>
(1)	(2)	(3)	(4)
Fungsional Tertentu <i>Specific Functional</i>	946	5 535	6 481
Fungsional Umum <i>Staf General Functional</i>	1 665	2 217	3 882
Struktural/ <i>Structural</i>	783	250	1 033
Eselon V/ <i>5th Echelon</i>	17	6	23
Eselon IV/ <i>4th Echelon</i>	599	173	772
Eselon III/ <i>3rd Echelon</i>	136	67	203
Eselon II/ <i>2nd Echelon</i>	31	4	35
Eselon I/ <i>1st Echelon</i>	-	-	-
Jumlah/<i>Total</i>	3 394	8 002	11 396

Lanjutan Tabel/*Continued Table 2.3.1*

Kecamatan <i>Subdistrict</i>	2022		Jumlah <i>Total</i>
	Laki-laki <i>Male</i>	Perempuan <i>Female</i>	
(1)	(5)	(6)	(7)
Fungsional Tertentu <i>Specific Functional</i>	860	4 484	5 344
Fungsional Umum <i>Staf General Functional</i>	1 575	2 122	3 697
Struktural/ <i>Structural</i>	881	589	1 470
Eselon V/ <i>5th Echelon</i>	3	15	18
Eselon IV/ <i>4th Echelon</i>	691	469	1 160
Eselon III/ <i>3rd Echelon</i>	148	73	221
Eselon II/ <i>2nd Echelon</i>	30	7	37
Eselon I/ <i>1st Echelon</i>	-	-	-
Jumlah/<i>Total</i>	3 316	7 195	10 511

Sumber/*Source*: Badan Kepegawaian Daerah dan Diklat Kota Palembang
Regional Civil Service Agency and Training Center of Palembang Municipality

Tabel
Table 2.3.2

Jumlah Pegawai Negeri Sipil Menurut Tingkat Pendidikan dan Jenis Kelamin di Kota Palembang, Desember 2021 dan Desember 2022
Number of Civil Servants by Educational Level and Sex in Palembang Municipality, December 2021 and December 2022

Tingkat Pendidikan <i>Educational Level</i>	2021		
	Laki-laki <i>Male</i>	Perempuan <i>Female</i>	Jumlah <i>Total</i>
(1)	(2)	(3)	(4)
Sampai dengan SD <i>Up to Primary School</i>	41	70	111
SMP/Sederajat <i>General Vocational Junior High School</i>	48	46	94
SMA/Sederajat <i>General/Vocational Senior High School</i>	490	695	1 185
Diploma I, II/Akta I, II <i>Diploma I, II/Akta I, II</i>	36	192	228
Diploma III/Akta III/Sarjana Muda <i>Diploma III/Akta III/Bachelor</i>	149	865	1,014
Tingkat Sarjana/Doktor/Ph.D <i>University Graduates</i>	3 096	5 668	8 764
Jumlah/Total	3 860	7 536	11 396

Lanjutan Tabel/*Continued Table 2.3.2*

Tingkat Pendidikan <i>Educational Level</i>	2022		
	Laki-laki <i>Male</i>	Perempuan <i>Female</i>	Jumlah <i>Total</i>
(1)	(2)	(3)	(4)
Sampai dengan SD <i>Up to Primary School</i>	3	11	14
SMP/Sederajat <i>General Vocational Junior High School</i>	4	10	14
SMA/Sederajat <i>General/Vocational Senior High School</i>	464	532	996
Diploma I, II/Akta I, II <i>Diploma I, II/Akta I, II</i>	28	134	162
Diploma III/Akta III/Sarjana Muda <i>Diploma III/Akta III/Bachelor</i>	212	969	1 181
Tingkat Sarjana/Doktor/Ph.D <i>University Graduates</i>	2789	5355	8 144
Jumlah/Total	3 500	7 011	10 511

Sumber/Source: Badan Kepegawaian Daerah dan Diklat Kota Palembang
Regional Civil Service Agency and Training Center of Palembang Municipality

Tabel
Table 2.3.3

**Jumlah Pegawai Negeri Sipil Menurut Tingkat
Kepangkatan dan Jenis Kelamin di Kota Palembang,
Desember 2021 dan Desember 2022**
*Number of Civil Servants by Hierarchy and Sex in
Palembang Municipality, December 2021 and December
2022*

Pangkat/Golongan/Ruang <i>Hierarchy</i>	2021		
	Laki-laki <i>Male</i>	Perempuan <i>Female</i>	Jumlah <i>Total</i>
(1)	(2)	(3)	(4)
1. I/A (Juru Muda)	2	1	3
2. I/B (Juru Muda Tingkat I)	8	1	9
3. I/C (Juru)	16	2	18
4. I/D (Juru Tingkat I)	28	4	32
Golongan I/Range I	54	8	62
5. II/A (Pengatur Muda)	58	67	125
6. II/B (Pengatur Muda Tingkat I)	141	160	301
7. II/C (Pengatur)	218	210	428
8. II/D (Pengatur Tingkat I)	108	152	260
Golongan II/Range II	525	589	1 114
9. III/A (Penata Muda)	472	956	1 428
10. III/B (Penata Muda Tingkat I)	369	855	1 224
11. III/C (Penata)	580	1 150	1 730
12. III/D (Penata Tingkat I)	381	1 040	1 421
Golongan III/Range III	1 802	4 001	5 803
13. IV/A (Pembina)	581	2 021	2 602
14. IV/B (Pembina Tingkat I)	253	1 509	1 762
15. IV/C (Pembina Utama Muda)	24	21	45
16. IV/D (Pembina Utama Madya)	1	7	8
17. IV/E (Pembina Utama)	-	-	-
Golongan IV/Range IV	859	3 558	4 417
Jumlah/Total	3 240	8 156	11 396

Lanjutan Tabel/Continued Table 2.3.3

Pangkat/Golongan/Ruang Hierarchy	2022		
	Laki-laki Male	Perempuan Female	Jumlah Total
(1)	(5)	(6)	(7)
1. I/A (Juru Muda)	1	-	1
2. I/B (Juru Muda Tingkat I)	5	2	7
3. I/C (Juru)	4	-	4
4. I/D (Juru Tingkat I)	23	3	26
Golongan I/Range I	33	5	38
5. II/A (Pengatur Muda)	24	12	36
6. II/B (Pengatur Muda Tingkat I)	68	73	141
7. II/C (Pengatur)	168	330	498
8. II/D (Pengatur Tingkat I)	200	105	305
Golongan II/Range II	460	520	980
9. III/A (Penata Muda)	575	1372	1947
10. III/B (Penata Muda Tingkat I)	360	803	1163
11. III/C (Penata)	452	842	1294
12. III/D (Penata Tingkat I)	795	1451	2246
Golongan III/Range III	2 182	4 468	6 650
13. IV/A (Pembina)	369	820	1189
14. IV/B (Pembina Tingkat I)	243	1330	1573
15. IV/C (Pembina Utama Muda)	33	40	73
16. IV/D (Pembina Utama Madya)	1	7	8
17. IV/E (Pembina Utama)	-	-	-
Golongan IV/Range IV	646	2 197	2 843
Jumlah/Total	3 321	7 190	10 511

Sumber/Source: Badan Kepegawaian Daerah dan Diklat Kota Palembang
Regional Civil Service Agency and Training Center of Palembang Municipality

Tabel
Table 2.3.4**Jumlah Pegawai Negeri Sipil Menurut Kecamatan dan Jenis Kelamin di Kota Palembang, Desember 2022**
Number of Civil Servants by Subdistrict and Sex in Palembang Municipality, December 2022

Kecamatan Subdistrict	2022		Jumlah Total
	Laki-laki Male	Perempuan Female	
(1)	(2)	(3)	(4)
Iilir Barat Dua	164	83	247
Gandus	121	195	316
Seberang Ulu Satu	153	501	654
Kertapati	37	86	123
Jakabaring	66	107	173
Seberang Ulu Dua	25	74	99
Plaju	32	63	95
Iilir Barat Satu	169	278	447
Bukitkecil	834	718	1 552
Iilir Timur Satu	68	198	266
Kemuning	28	107	135
Iilir Timur Dua	356	273	629
Kalidoni	31	155	186
Iilir Timur Tiga	21	21	42
Sako	30	102	132
Sematangborang	24	17	41
Sukarami	116	199	315
Alang-Alang Lebar	4 047	1 012	5 059
Palembang	6 322	4 189	10 511

Sumber/Source: Badan Kepegawaian Daerah dan Diklat Kota Palembang
Regional Civil Service Agency and Training Center of Palembang Municipality

2.4 KEUANGAN PEMERINTAH GOVERNMENT FINANCE

Tabel 2.4.1 **Realisasi Pendapatan Pemerintah Kota Palembang Menurut Jenis Pendapatan (rupiah), 2019–2022**
Table 2.4.1 **Actual Palembang Municipal Government Revenues by Kind of Revenues (rupiahs), 2019–2022**

Jenis Pendapatan/Kind of Revenues	2019	2020
(1)	(2)	(3)
1. Pendapatan Asli Daerah (PAD)/Regional Revenue	1 081 114 690 868,43	1 019 790 405 704,21
1.1 Pajak Daerah/Regional Tax	832 056 845 614,28	787 923 892 941,00
1.2 Retribusi Daerah/Regional Retribution	47 169 725 887,00	39 540 588 012,00
1.3 Hasil Perusahaan Milik Daerah dan Pengelolaan Kekayaan Daerah yang Dipisahkan/Regional-Owned Company Revenue and Separated Management of Regional Wealth	63 549 348 856,97	64 553 337 547,79
1.4 Lain-lain PAD yang Sah/Other Regional Revenue	138 338 770 510,18	127 772 587 203,42
2. Dana Perimbangan/Balance Funds	1 968 123 627 878,00	1 958 285 921 712,00
2.1 Bagi Hasil Pajak/Tax Sharing Revenue	97 619 861 575,00	88 399 171 065,00
2.2 Bagi Hasil Bukan Pajak/Sumber Daya Alam/Non-Tax Sharing Revenue/Natural Resources	121 160 438 963,00	190 227 255 194,00
2.3 Dana Alokasi Umum/General Allocation Fund	1 347 785 960 000,00	1 226 620 875 000,00
2.4 Dana Alokasi Khusus/Special Allocation Fund	401 557 367 340,00	453 038 620 453,00
3. Lain-lain Pendapatan yang Sah/Other Revenue	938 308 622 842,11	704 441 327 479,31
3.1 Pendapatan Hibah/Grant	171 342 103 169,00	237 734 495 000,00
3.2 Dana Darurat/Emergency Fund	-	-
3.3 Dana Bagi Hasil Pajak dari Provinsi dan Pemerintah Daerah Lainnya/Tax Sharing Revenue from Provincial and Other Regional Governments	613 860 738 833,11	324 430 899 999,31
3.4 Dana Penyesuaian dan Otonomi Daerah/Regional Adjustment and Autonomy Fund	61 655 874 000,00	38 443 326 000,00
3.5 Bantuan Keuangan dari Provinsi atau Pemerintah Daerah Lainnya/Financial Assistance from Provincial or Other Regional Governments	91 449 906 840,00	103 832 606 480,00
3.6 Lainnya/Others	-	-
Jumlah/Total	3 987 546 941 588,54	3 682 517 654 895,52

Lanjutan Tabel/Continued Table 2.4.1

Jenis Pendapatan/Kind of Revenues	2021	2022
(1)	(4)	(5)
1. Pendapatan Asli Daerah (PAD)/Regional Revenue	1 162 297 217 485,68	1 408 804 415 669,77
1.1 Pajak Daerah/Regional Tax	838 139 376 692,00	1 172 719 963 786,20
1.2 Retribusi Daerah/Regional Retribution	37 219 047 308,00	39 176 284 498,00
1.3 Hasil Perusahaan Milik Daerah dan Pengelolaan Kekayaan Daerah yang Dipisahkan/Regional-Owned Company Revenue and Separated Management of Regional Wealth	96 385 320 763,16	26 449 222 889,00
1.4 Lain-lain PAD yang Sah/Other Regional Revenue	190 553 472 722,52	170 459 344 496,57
2. Dana Perimbangan/Balance Funds	1 068 143 488 129 99	1 738 854 069 678,00
2.1 Bagi Hasil Pajak/Tax Sharing Revenue	336 468 496 411,99	127 462 677 047,00
2.2 Bagi Hasil Bukan Pajak/Sumber Daya Alam/Non-Tax Sharing Revenue/Natural Resources	226 441 900 118,00	136 594 735 886,00
2.3 Dana Alokasi Umum/General Allocation Fund	1 207 730 107 000,00	1 194 078 488 866,00
2.4 Dana Alokasi Khusus/Special Allocation Fund	384 460 080 900,00	280 718 167 879,00
3. Lain-lain Pendapatan yang Sah/Other Revenue	479 663 574 592,31	918 633 488 869,48
3.1 Pendapatan Hibah/Grant	116 789 348 593,00	392 370 283 767,00
3.2 Dana Darurat/Emergency Fund	-	-
3.3 Dana Bagi Hasil Pajak dari Provinsi dan Pemerintah Daerah Lainnya/Tax Sharing Revenue from Provincial and Other Regional Governments	324 430 899 999,31	378 769 905 212,59
3.4 Dana Penyesuaian dan Otonomi Daerah/Regional Adjustment and Autonomy Fund	38 443 326 000,00	8 972 792 000,00
3.5 Bantuan Keuangan dari Provinsi atau Pemerintah Daerah Lainnya/Financial Assistance from Provincial or Other Regional Governments	-	138 520 507 899,00
3.6 Lainnya/Others	160 184 850 000,00	-
Jumlah/Total	2 710 104 280 207,98	4 066 291 974 217,25

Sumber/Source: Badan Pengelolaan Keuangan dan Aset Daerah Pemerintah Kota Palembang
Financial Management Agency and Regional Assets of Palembang Municipality Government

Tabel
Table 2.4.2**Realisasi Belanja Pemerintah Kota Palembang Menurut Jenis Belanja (rupiah), 2019–2022**
Actual Palembang Municipal Government Expenditures by Kind of Expenditures (rupiahs), 2019–2022

Jenis Pendapatan Kind of Revenues	2019	2020
(1)	(2)	(3)
1. Belanja Tidak Langsung/Indirect Expenditures	1 586 947 447 471,23	1 604 956 391 263,49
1.1 Belanja Pegawai/Personnel Expenditures	1 514 853 842 917,00	1 483 044 788 174,00
1.2 Belanja Bunga/Interest Expenditures	-	-
1.3 Belanja Subsidi/Subsidies Expenditures	21 001 028 220,58	10 936 195 000,00
1.4 Belanja Hibah/Grant Expenditures	44 336 296 614,00	29 712 687 699,05
1.5 Belanja Bantuan Sosial/Social Aid Expenditures	2 975 000 000,00	-
1.6 Belanja Bagi Hasil/Sharing Fund Expenditure		-
1.7 Belanja Bantuan Keuangan/Financial Aids Expenditures	3 199 457 726,65	3 323 043 724,00
1.8 Belanja Tidak Terduga/Unpredicted Expenditures	581 821 993,00	77 939 676 666,44
2. Belanja Langsung/Direct Expenditures	2 381 259 273 737,14	2 083 916 852 834,75
2.1 Belanja Pegawai/Personnel Expenditures	61 250 665 932,00	58 714 592 432,00
2.2 Belanja Barang dan Jasa/Goods and Services Expenditures	1 204 098 578 505,83	1 141 441 453 453,02
2.3 Belanja Modal/Capital Expenditure	1 115 910 029 299,31	883 760 806 949,73
Jumlah/Total	3 968 206 721 208,37	3 688 873 244 098,24

Lanjutan Tabel/*Continued Table 2.4.2*

Jenis Pendapatan <i>Kind of Revenues</i>	2021	2022
(1)	(4)	(5)
1. Belanja Tidak Langsung/<i>Indirect Expenditures</i>	1 604 956 391 263,49	1 509 834 445 631,00
1.1 Belanja Pegawai/ <i>Personnel Expenditures</i>	1 402 570 578 139,80	1 458 302 418 428,00
1.2 Belanja Bunga/ <i>Interest Expenditures</i>	-	5 545 243 125,00
1.3 Belanja Subsidi/ <i>Subsidies Expenditures</i>	8 383 087 117,00	853 000 000,00
1.4 Belanja Hibah/ <i>Grant Expenditures</i>	49 844 881 782,00	43 941 446 042,00
1.5 Belanja Bantuan Sosial/ <i>Social Aid Expenditures</i>	-	-
1.6 Belanja Bagi Hasil/ <i>Sharing Fund Expenditure</i>	-	-
1.7 Belanja Bantuan Keuangan/ <i>Financial Aids Expenditures</i>	-	-
1.8 Belanja Tidak Terduga/ <i>Unpredicted Expenditures</i>	15 121 558 196,00	1 192 338 036,00
2. Belanja Langsung/<i>Direct Expenditures</i>	2 083 916 852 834,75	2 275 976 976 353,56
2.1 Belanja Pegawai/ <i>Personnel Expenditures</i>	-	-
2.2 Belanja Barang dan Jasa/ <i>Goods and Services Expenditures</i>	-	1 168 733 556 406,91
2.3 Belanja Modal/ <i>Capital Expenditure</i>	791 588 711 607,67	1 107 243 419 946,65
Jumlah/<i>Total</i>	3 391 013 579 011,97	3 785 811 421 984,56

Sumber/*Source*: Badan Pengelolaan Keuangan dan Aset Daerah Pemerintah Kota Palembang
Financial Management Agency and Regional Assets of Palembang Municipality Government

Tabel
Table 2.4.3

**Realisasi Pembiayaan Pemerintah Daerah Kota
Palembang Tahun 2019-2022**
*Realization of Expenditures Government in Palembang
Municipality, Year 2019-2022*

Jenis Pengeluaran <i>Kind of Expenditures</i>	2019	2020
(1)	(2)	(3)
PENERIMAAN PEMBIAYAAN DAERAH	71 427 429 232,09	55 323 649 612,26
Pengunaan Sisa Lebih Perhitungan Anggaran (SILPA) Tahun Lalu	71 427 429 232,09	55 323 649 612,26
Pencairan Dana Cadangan	-	-
Hasil Penjualan Kekayaan Daerah yang Dipisahkan	-	-
Penerimaan Pinjaman Daerah	-	-
Penerimaan Kembali Pemberian Pinjaman Daerah	-	-
Penerimaan Piutang Daerah	-	-
Lainnya	-	-
PENGELUARAN PEMBIAYAAN DAERAH	35 444 000 000,00	6 438 000 000,00
Pembentukan Dana Cadangan	-	-
Penyertaan Modal (Investasi) Penerimaan Daerah	35 444 000 000,00	6 438 000 000,00
Pembiayaan Pokok Utang	-	-
Pemberian Pinjaman Daerah	-	-
Lainnya	-	-
PEMBIAYAAN NETTO	35 983 429 232,09	48 885 649 612,26
SISA LEBIH PEMBIAYAAN ANGGARAN (SILPA) TAHUN BERKENAN	55 323 649 612,26	42 530 060 409,54

Lanjutan Tabel/*Continued Table 2.4.3*

Jenis Pengeluaran <i>Kind of Expenditures</i>	2021	2022
(1)	(2)	(3)
PENERIMAAN PEMBIAYAAN DAERAH	56 214 394 071.32	203 256 753 515,17
Penggunaan Sisa Lebih Perhitungan Anggaran (SILPA) Tahun Lalu	56 214 394 071.32	192 863 648 915,17
Pencairan Dana Cadangan	-	-
Hasil Penjualan Kekayaan Daerah yang Dipisahkan	-	-
Penerimaan Pinjaman Daerah	-	110 393 104 599,60
Penerimaan Kembali Pemberian Pinjaman Daerah	-	-
Penerimaan Piutang Daerah	-	-
Lainnya	-	-
PENGELUARAN PEMBIAYAAN DAERAH	6 954 000 000.00	19 152 309 358,00
Pembentukan Dana Cadangan	-	-
Penyertaan Modal (Investasi) Penerimaan Daerah	6 954 000 000.00	8 113 000 000,00
Pembiayaan Pokok Utang	-	-
Pemberian Pinjaman Daerah	-	-
Lainnya	-	-
PEMBIAYAAN NETTO	49 260 394 071.32	11 039 309 358,00
SISA LEBIH PEMBIAYAAN ANGGARAN (SILPA) TAHUN BERKENAN	112,428,788,142.64	222 409 062 873,17

Sumber/*Source*: Badan Pengelolaan Keuangan dan Aset Daerah Pemerintah Kota Palembang
Financial Management Agency and Regional Assets of Palembang Municipality Government

Tabel
Table 2.4.4**Realisasi Belanja Daerah Menurut Jenis Penerimaan di Kota Palembang, 2021 dan 2022**
Realization of Expenditures by Type of Receipts in Palembang Municipality, 2021 and 2022

Jenis Belanja Type of Expenditure	Anggaran Budget	
	2021	2022
(1)	(2)	(3)
Dinas Pendidikan	1 070 180 455 296.00	1 044 161 661 035.00
Urusan Kesehatan	670 960 539 106.00	481 373 740 021.00
Pekerjaan Umum	1 303 863 407 246.44	927 744 189 737.00
Dinas & Pemadaman Kebakaran (DBPK)	43 687 875 662.00	53 428 036 749.00
Dinas Perencanaan Pembangunan Daerah	24 360 857 157.00	33 075 367 437.00
Dinas Perhubungan	62 860 083 759.00	73 828 077 778.00
Lingkungan Hidup	91 842 679 633.00	89 153 690 898.00
Kependudukan Pencatatan Sipil	22 024 088 095.00	29 065 397 373.00
Pemberdayaan Perempuan, Perlindungan Anak dan Pemberdayaan Masyarakat	13 155 574 314.00	15 185 322 919.00
Sosial	11 578 326 995.00	13 094 337 189.00
Ketenagakerjaan	12 049 666 074.00	14 841 210 376.00
Penanaman Modal	30 866 731 380.00	27 869 808 261.00
Kebudayaan	13 337 208 495.00	20 886 210 373.00
Pemuda dan Olahraga	23 965 137 329.00	28 908 569 938.00
Kesatuan Bangsa dan Politik Dalam Negeri	13 730 624 748.00	15 512 458 638.00
Otonomi Daerah, Pemerintahan Umum, Administrasi		
Badan Pemberdayaan Masyarakat Kelurahan		
Badan Arsip, Perpustakaan dan Dokumentasi	10 025 551 990.00	11 558 483 369.00
Dinas Informasi dan Komunikasi	34 057 192 867.00	31 258 138 665.00
Satuan Polisi Pamong Praja	45 233 423 384.00	47 740 399 974.00
URUSAN PILIHAN :		
Dinas Pertanian, Perikanan & Kelautan	36 894 127 716.00	58 162 130 810.00
Dinas Perindustrian, Perdagangan dan Koperasi	30 799 152 056.00	27 474 082 846.00
Jumlah/Total	3 565 472 703 302.44	3 044 321 314 386.00

Lanjutan Tabel/*Continued Table 2.4.4*

Jenis Belanja Type of Expenditure	Realisasi Realization	
	2021	2022
(1)	(2)	(3)
Dinas Pendidikan	821 594 575 252.00	730 744 240 035.00
Urusan Kesehatan	600 263 519 581.09	444 079 557 017.61
Pekerjaan Umum	859 981 104 338.67	824 966 210 155.00
Dinas & Pemadaman Kebakaran (DBPK)	42 010 883 137.00	51 195 810 376.00
Dinas Perencanaan Pembangunan Daerah	18 904 287 854.00	29 571 598 768.00
Dinas Perhubungan	52 341 245 698.00	70 920 157 825.00
Lingkungan Hidup	88 005 656 072.00	87 200 700 967.00
Kependudukan Pencataan Sipil	20 449 594 302.00	27 631 149 485.00
Pemberdayaan Perempuan, Perlindungan Anak dan Pemberdayaan Masyarakat	11 893 484 283.00	14 462 133 002.00
Sosial	11 133 417 727.00	12 502 692 039.00
Ketenagakerjaan	10 933 069 502.00	13 273 210 175.00
Penanaman Modal	26 467 787 622.41	26 501 907 767.00
Kebudayaan	12 532 426 207.00	20 513 599 590.00
Pemuda dan Olahraga	19 644 746 380.00	27 885 201 131.00
Kesatuan Bangsa dan Politik Dalam Negeri	12 838 650 786.00	14 772 566 314.00
Otonomi Daerah, Pemerintahan Umum, Administrasi		
Badan Pemberdayaan Masyarakat Kelurahan		
Badan Arsip, Perpustakaan dan Dokumentasi	9 261 220 070.00	11 340 966 945.00
Dinas Informasi dan Komunikasi	31 613 314 487.00	29 813 897 688.00
Satuan Polisi Pamong Praja	43 535 380 508.00	46 248 651 271.00
URUSAN PILIHAN :		
Dinas Pertanian, Perikanan & Kelautan	34 506 202 721.00	46 917 875 503.00
Dinas Perindustrian, Perdagangan dan Koperasi	27 467 789 641.00	24 814 678 116.00
Jumlah/Total	2 755 378 356 169.17	2 555 356 804 169.61

Sumber/*Source*: Badan Pengelolaan Keuangan dan Aset Daerah Pemerintah Kota Palembang
Financial Management Agency and Regional Assets of Palembang Municipality Government



Penduduk dan Ketenagakerjaan

Population and Employment

Jumlah Penduduk Kota Palembang

Number of Population in Palembang Municipality

1.729.546

Penduduk Perempuan
Female Population

863.604

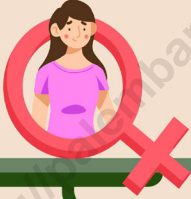

Penduduk Laki-Laki
Male Population

865.942



Sumber : Dinas Kependudukan dan Pencatatan Sipil Kota Palembang
Source : Population and Civil Registration Agency
Palembang Municipality

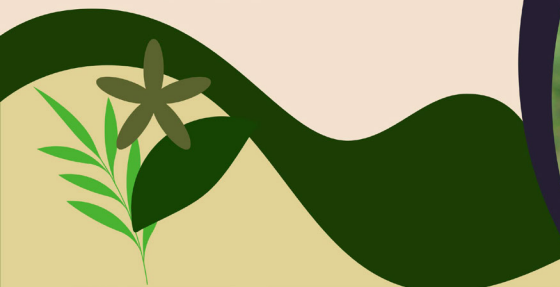

PENJELASAN TEKNIS

1. **Salah satu sumber data kependudukan** adalah sensus penduduk yang dilaksanakan setiap sepuluh tahun sekali. Sensus penduduk telah dilaksanakan sebanyak tujuh kali sejak Indonesia merdeka, yaitu tahun 1961, 1971, 1980, 1990, 2000, 2010, dan 2020, serta LongForm SP2020 (tahun 2021 dan 2022). Keenam sensus penduduk sebelumnya dilaksanakan dengan menggunakan metode tradisional, yaitu mencatat setiap penduduk dari rumah ke rumah. Pertama kalinya dalam sejarah sensus penduduk di Indonesia, Sensus Penduduk 2020 (SP2020) menggunakan metode kombinasi yaitu dengan memanfaatkan data Administrasi Kependudukan (Adminkud) dari Direktorat Jenderal Kependudukan dan Pencatatan Sipil (Ditjen Dukcapil) Kementerian Dalam Negeri (Kemendagri) sebagai data dasar pelaksanaan SP2020. Hal ini dirancang dan dilaksanakan sebagai upaya untuk mewujudkan "SATU DATA KEPENDUDUKAN INDONESIA". SP2020 mencakup seluruh penduduk yang tinggal di wilayah teritorial Indonesia, mencakup Warga Negara Indonesia (WNI) dan Warga Negara Asing (WNA) yang telah menetap atau berencana menetap di wilayah Indonesia selama minimal

TECHNICAL NOTES

1. *One of the sources of demographic data is population census, which is conducted every ten years. Population Census has been conducted seven times since Indonesia's independence: 1961, 1971, 1980, 1990, 2000, 2010, and 2020. The previous six population censuses were carried out using the traditional method, canvassing each person door-to-door. For the first time in the history of the population census in Indonesia, the 2020 Population Census (PC2020) used a combined method, that is utilizing Population Administration data managed by the Directorate General of Population and Civil Registration of the Ministry of Home Affairs as the basic data for the population census. This is designed and implemented as an effort to realize "ONE INDONESIAN POPULATION DATA". PC2020 covered all residents who live in Indonesia's territory, including Indonesian citizens (WNI) and foreign citizens (WNA) who have stayed or plan to stay in Indonesian territory for at least one year. The Indonesian citizens who are covered also include those who are abroad, namely members of the Diplomatic Corps of the Republic of Indonesia and their families abroad and members of the TNI/POLRI and their families who are carrying out Peacekeeping Missions abroad. For the periods besides the*

satu tahun. WNI yang dicakup juga termasuk mereka yang berada di luar negeri, yaitu Anggota Korps Diplomatik Republik Indonesia beserta keluarganya di luar negeri dan Anggota TNI/POLRI beserta keluarganya yang sedang melakukan misi perdamaian di luar negeri. Untuk tahun yang tidak dilaksanakan sensus penduduk, data kependudukan diperoleh dari hasil royeksi penduduk. Proyeksi penduduk merupakan suatu perhitungan ilmiah yang didasarkan pada asumsi dari komponen-komponen perubahan penduduk, yaitu kelahiran, kematian, dan migrasi (migrasi internasional dan migrasi risen antar provinsi). Proyeksi penduduk interim 2020-2023 dihitung menggunakan data dasar penduduk hasil perapihan umur dari data Administrasi Kependudukan dan SP2020 dengan menggunakan asumsi Angka Kelahiran Total sejak tahun 2020 konstan 2,1 (sesuai Proyeksi Survei Penduduk antar Sensus (SUPAS) 2015-2045), Angka Kematian Bayi (AKB) meneruskan hasil Proyeksi SUPAS 2015-2045, dan pola migrasi 2020 sama dengan pola migrasi hasil SUPAS 2015. Dalam publikasi ini, data yang disajikan merupakan hasil SP2020 (September), dan hasil proyeksi penduduk interim 2020-2023 (pertengahan tahun/Juni).

census year, population projection is applied to estimate population for those years. The population projection is an estimation based on the demographic components, such as birth, death, and migration (international migration and recent migration). The interim population projection for 2020-2023 is calculated from the single age smoothed combined from Population Administration Data and the 2020 Population Census. It uses the assumption that the Total Fertility Rate (TFR) since 2020 is constant at 2.1 (according to the population projection of 2015-2045 Intercensal Population Survey (SUPAS)), Infant Mortality Rate (IMR) continues the results of the 2015-2045 SUPAS Projection, and the 2020 migration pattern is the same as the pattern of migration in SUPAS2015 results. The data presented in this publication are the PC2020 results (September) and the result of interim population projection 2020-2023 (midyear/ June).

2. **The population** of Indonesia are all people who live in Indonesia's territory, including Indonesian citizens and foreign citizens who have lived for one year or more or plan to stay in Indonesia territory for at least one year. In the previous census the time reference in the population concept was six months. This change is based on Law no.24 of 2013

2. **Penduduk Indonesia** adalah semua orang yang berdomisili di wilayah teritorial Indonesia, mencakup Warga Negara Indonesia (WNI) dan Warga Negara Asing (WNA) yang telah menetap selama satu tahun atau lebih atau berencana menetap di wilayah Indonesia selama minimal satu tahun. Pada sensus sebelumnya referensi waktu dalam konsep kependudukan adalah enam bulan. Perubahan ini didasari oleh UU No. 24 Tahun 2013 tentang Perubahan atas UU No. 23 Tahun 2006 tentang Administrasi Kependudukan pada Pasal 15.

concerning Amendments to Law no. 23 of 2006 concerning Population Administration in Article 15.
3. **Laju pertumbuhan penduduk per tahun** adalah angka yang menunjukkan rata-rata tingkat penambahan penduduk per tahun dalam jangka waktu tertentu. Angka ini dinyatakan sebagai persentase dari penduduk dasar. Metode penghitungan laju pertumbuhan penduduk yang digunakan oleh BPS adalah metode geometrik

3. **Annual population growth rate** is a number that shows the average rate of population growth per year in a certain period. This rate is a percentage of the basic population. The method used by Statistics Indonesia is the geometric method
4. **Kepadatan penduduk** adalah ukuran persebaran penduduk yang menunjukkan jumlah penduduk untuk setiap kilometer persegi luas wilayah.

4. **Population density** is a measure of the distribution of the population which shows the total population for each square kilometer of area.
5. **Rasio jenis kelamin** adalah perbandingan antara jumlah penduduk laki-laki dan jumlah penduduk perempuan pada suatu daerah dan waktu tertentu, yang biasanya dinyatakan dalam

5. **Sex ratio** is the ratio between total male population and female population in a certain area and at a certain time, which is usually stated in the number of male residents per 100 females

- banyaknya penduduk laki-laki per 100 perempuan.
6. **Distribusi penduduk** adalah pola persebaran penduduk di suatu wilayah, baik berdasarkan batas-batas geografis maupun berdasarkan batas-batas administrasi pemerintahan.
 7. **Komposisi penduduk** adalah pola persebaran penduduk menurut karakteristiknya, contoh: penduduk menurut kelompok umur, penduduk menurut jenis kelamin
 8. **Rumah tangga** adalah seseorang atau sekelompok orang yang mendiami sebagian atau seluruh bangunan fisik/sensus dan biasanya tinggal bersama serta pengelolaan makan dari satu dapur. Yang dimaksud makan dari satu dapur adalah jika pengurusan kebutuhan sehari-harinya dikelola bersama-sama menjadi satu.
 9. **Anggota rumah tangga** adalah semua orang yang biasanya bertempat tinggal di suatu rumah tangga, baik yang berada di rumah pada waktu pencacahan maupun yang sementara tidak ada.
 10. **Rata-rata anggota rumah tangga** adalah angka yang menunjukkan rata-rata jumlah anggota rumah tangga per rumah tangga.
 6. **Population distribution** is the pattern of population distribution in an area, either by geographic boundaries or by government administrative boundaries.
 7. **Population composition** is the pattern of population distribution by its characteristics, example: population by age group, population by sex
 8. **Household** is an individual or group of people living in a physical/census building unit or part of it and usually commit on a common provision for food and other essentials of living. Common provision for food means one organising daily needs for all of household members.
 9. **Household member** are those who usually lives in a household regardless of their location at the time of enumeration.
 10. **Average household size** is the average number of household members per household.
 11. **Working age population** is persons of 15 years and over.

11. **Penduduk usia kerja** adalah penduduk yang berumur 15 tahun ke atas.
12. **Angkatan kerja** adalah penduduk usia kerja (15 tahun ke atas) yang bekerja, punya pekerjaan namun sementara tidak bekerja, dan pengangguran.
13. **Bekerja** adalah kegiatan ekonomi yang dilakukan oleh seseorang dengan maksud memperoleh atau membantu memperoleh pendapatan atau keuntungan dan lamanya bekerja paling sedikit 1 jam secara terus menerus dalam seminggu yang lalu (termasuk pekerja keluarga tanpa upah yang membantu dalam suatu usaha/kegiatan ekonomi).
14. **Jumlah jam kerja seluruhnya** adalah jumlah jam kerja yang digunakan untuk bekerja (tidak termasuk jam kerja istirahat resmi dan jam kerja yang digunakan untuk hal-hal di luar pekerjaan).
15. **Lapangan usaha** adalah bidang kegiatan dari pekerjaan/tempat bekerja di mana seseorang bekerja. Klasifikasi lapangan usaha mengikuti Klasifikasi Baku Lapangan Usaha Indonesia (KBLI) dalam 1 digit.
16. **Status pekerjaan** adalah kedudukan seseorang dalam unit usaha/kegiatan dalam melakukan pekerjaan.
12. **Labor force or economically active** are persons of 15 years and over, who in the previous week were working, temporarily absent from work but having jobs, and unemployment.
13. **Working** is economic activity conducted by a person and intended to earn income by doing work or helping to do work at least one hour continuously during the reference week (including unpaid family worker/s for any economic activity).
14. **Total working hours** is the total hours spent by an employee to perform all jobs (excluding the time used for other activities which are not classified as work).
15. **Industry** is field of a person's activity or establishment. The classification of industries follows the Indonesia Standard Industrial Classification (KBLI) in one digit.
16. **Employment status** is the status of a person at his place of work or establishment where he was employed.

17. **Berusaha sendiri tanpa dibantu orang lain** adalah bekerja atau berusaha dengan menanggung risiko secara ekonomis, yaitu dengan tidak kembalinya ongkos produksi yang telah dikeluarkan dalam rangka usahanya tersebut, serta tidak menggunakan pekerja dibayar maupun pekerja tak dibayar, termasuk yang sifat pekerjaannya memerlukan teknologi atau keahlian khusus.
18. **Berusaha dibantu buruh tidak tetap/buruh tidak dibayar** adalah bekerja atau berusaha atas risiko sendiri, dan menggunakan buruh/pekerja tak dibayar dan atau buruh/pekerja tidak tetap.
19. **Berusaha dibantu buruh tetap/buruh dibayar** adalah berusaha atas risiko sendiri dan mempekerjakan paling sedikit satu orang buruh/pekerja tetap yang dibayar.
20. **Buruh/karyawan/pegawai** adalah seseorang yang bekerja pada orang lain atau instansi/kantor/perusahaan secara tetap dengan menerima upah/gaji baik berupa uang maupun barang. Buruh yang tidak mempunyai majikan tetap, tidak digolongkan sebagai buruh/karyawan, tetapi sebagai pekerja bebas. Seseorang dianggap memiliki majikan tetap jika memiliki 1 (satu) majikan (orang/rumah tangga) yang sama dalam sebulan terakhir, khusus pada
17. **Own-account worker** is a person who works at his own risk without assisted by paid per mount worker or unpaid worker include technical job or skill job.
18. *Employer assisted by temporary workers/unpaid worker is a person who works at his own risk and assisted by temporary worker/unpaid worker.*
19. **Employer assisted by permanent workers/paid workers** is a person who does his business at her/his own risk at least one assisted by paid permanent worker.
20. **Employee** is a person who work permanently for other people or institution/office/ company and gains some money/cash or goods as wage/salary. Labor who have no permanent employer is not categorized as a laborer/ worker/ employee but casual worker. A laborers in general is considered to have a permanent employer if he has the same employer during the past month, particularly for building construction sector is 3 months. If the employer is an institution, more than

ULASAN**DESCRIPTION****3.1 Kependudukan**

Penduduk Kota Palembang berdasarkan Hasil Sensus Penduduk 2020 (September) sebanyak 1.668.848 jiwa yang terdiri atas 837.031 jiwa penduduk laki-laki dan 831.817 jiwa penduduk perempuan. Sementara itu besarnya angka rasio jenis kelamin tahun 2020 penduduk laki-laki terhadap penduduk perempuan sebesar 100,63 persen yang berarti bahwa jumlah penduduk laki-laki lebih besar dibandingkan dengan jumlah penduduk perempuan.

Tahun 2022 Penduduk Palembang sebesar 1.729.546 jiwa yang terdiri atas 865.942 jiwa penduduk laki-laki dan 863.604 jiwa penduduk perempuan. besarnya rasio jenis kelamin 2022 penduduk laki-laki terhadap penduduk perempuan sebesar 100 persen yang berarti bahwa jumlah penduduk laki-laki sama besar dengan jumlah penduduk perempuan.

3.2 Ketenagakerjaan

Pada tahun 2022 jumlah angkatan kerja di Kota Palembang sebanyak 852.659 orang. Dari keseluruhan angkatan kerja tersebut, 91,8 persen diantaranya merupakan penduduk yang bekerja. Sementara tingkat pengangguran Kota Palembang pada tahun 2022 sebesar 8,2 persen. Angka Pengangguran ini dihitung dengan mendefinisikan menganggur sebagai

3.1 Population

Palembang population based the result of the 2020 Population Census (September) were 1,668,848 people consisting of 837,031 male population people and 831,817 female population people. While the magnitude of the sex ratio in 2020 the male population towards the female population are 100.63 percent which means that the male population is greater than the total population of female.

In 2022 Palembang's population is 1,729,546 people consisting of 865,942 male residents and 863,604 female residents. the magnitude of the 2022 sex ratio of the male population to the female population is 100 percent, which means that the male population is the same as the female population.

3.2 Employment

In year 2022, the number of labour force of Palembang Municipality was 852.659 people. From the whole of labour force, 91,8 percent of them are working citizens. While for the unemployment rate of Palembang Municipality in 2022 reached 8,2 percent. This figure was obtained by defining unemployment as people who are looking for a job, starting a new business, unable to get a job or who already having a job but still not starting yet.

mencari pekerjaan, mempersiapkan usaha, merasa tidak mungkin mendapat pekerjaan dan sudah mendapat pekerjaan tetapi tetapi belum mulai bekerja.

Dilihat dari komposisi pendidikan tertinggi yang ditamatkannya, 89,61 persen dari angkatan kerja merupakan penduduk yang telah menamatkan pendidikan sampai level SMA / sederajat, bahkan 91,09 persen diantaranya telah menamatkan pendidikan perguruan tinggi.

Judging from the composition of the highest education he graduated, 89,61 percent of the workforce were residents who had completed education up to high school / equivalent level, even 91.09 percent had completed collage education.

<https://palembangkota.bps.go.id>

Gambar 3.1
Figures

Jumlah Penduduk Berumur 15 Tahun Keatas Menurut Jenis Kegiatan Selama Seminggu yang Lalu di Kota Palembang, 2022
Population Aged 15 Years and Over by Type of Activity During The Previous Week in Palembang Municipality, 2022

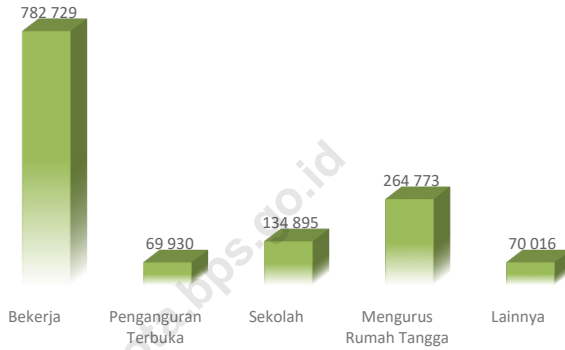

Sumber/Source: Survei Angkatan Kerja Nasional, Agustus 2022
National Labor Force Survey, August 2022

3.1 PENDUDUK POPULATION

Tabel 3.1.1 Penduduk, Laju Pertumbuhan Penduduk, Distribusi Persentase Penduduk, Kepadatan Penduduk, Rasio Jenis Kelamin Penduduk Menurut Kecamatan di Kota Palembang, 2022
Population, Population Growth Rate, Percentage Distribution of Population, Population Density, and Population Sex Ratio by Subdistrict in Palembang Municipality, 2022

Kecamatan Subdistrict	Penduduk (ribu) Population (thousand)	Laju Pertumbuhan Penduduk per Tahun 2010–2020 Annual Population Growth Rate (%) 2010–2020
(1)	(2)	(3)
Iilir Barat Dua	68 026	0,56
Gandus	78 722	4,41
Seberang Ulu Satu	93 013	1,50
Kertapati	94 157	1,96
Jakabaring	92 246	1,50
Seberang Ulu Dua	101 445	0,96
Plaju	96 561	2,57
Iilir Barat Satu	144 355	1,76
Bukitkecil	38 704	0,36
Iilir Timur Satu	66 372	0,36
Kemuning	80 934	0,36
Iilir Timur Dua	85 724	0,36
Kalidoni	128 463	3,39
Iilir Timur Tiga	73 236	0,36
Sako	118 213	5,03
Sematangborang	62 538	9,96
Sukarami	196 752	4,86
Alang-Alang Lebar	110 085	3,23
Palembang	1 729 546	2,58

Lanjutan Tabel/*Continued Table* 3.1.1

Kecamatan <i>Subdistrict</i>	Persentase Penduduk <i>Percentage of Total Population</i>	Kepadatan Penduduk per km ² <i>Population Density per sq.km</i>
(1)	(7)	(8)
Ilir Barat Dua	3,93	10 937
Gandus	4,55	1 145
Seberang Ulu Satu	5,38	11 233
Kertapati	5,44	2 212
Jakabaring	5,33	10 071
Seberang Ulu Dua	5,87	9 490
Plaju	5,58	6 365
Ilir Barat Satu	8,35	7 302
Bukitkecil	2,24	3 902
Ilir Timur Satu	3,84	10 211
Kemuning	4,68	8 993
Ilir Timur Dua	4,96	7 923
Kalidoni	7,43	4 601
Ilir Timur Tiga	4,23	4 962
Sako	6,83	6 553
Sematangborang	3,62	1 691
Sukarami	11,38	3 823
Alang-Alang Lebar	6,36	3 183
Palembang	100,00	4 317

Lanjutan Tabel/Continued Table 3.1.1

Kecamatan Subdistrict	Rasio Jenis Kelamin Population Sex Ratio
(1)	(11)
Ilir Barat Dua	101,0
Gandus	103,0
Seberang Ulu Satu	103,0
Kertapati	104,0
Jakabaring	102,0
Seberang Ulu Dua	102,0
Plaju	100,0
Ilir Barat Satu	99,0
Bukitkecil	98,0
Ilir Timur Satu	95,0
Kemuning	98,0
Ilir Timur Dua	99,0
Kalidoni	100,0
Ilir Timur Tiga	101,0
Sako	99,0
Sematangborang	102,0
Sukarami	100,0
Alang-Alang Lebar	100,0
Palembang	100,0

Sumber/Source: Hasil SP2020 (September)/The result of the 2020 Population Census (September)

Tabel
Table 3.1.2

Jumlah Penduduk Menurut Kelompok Umur dan Jenis Kelamin di Kota Palembang, 2022
Population by Age Groups and Sex in Palembang Municipality, 2022

Kelompok Umur <i>Age Groups</i>	Jenis Kelamin/Sex		
	Laki-Laki <i>Male</i>	Perempuan <i>Female</i>	Jumlah <i>Total</i>
(1)	(2)	(3)	(4)
0–4	59 982	55 450	115 432
5–9	59 544	54 490	114 034
10–14	61 726	56 881	118 607
15–19	63 358	59 273	122 631
20–24	63 979	60 191	124 170
25–29	62 104	58 710	120 814
30–34	59 624	57 406	117 030
35–39	58 372	58 256	116 628
40–44	59 814	59 309	119 123
45–49	58 213	57 692	115 905
50–54	58 730	59 260	117 990
55–59	54 115	55 822	109 937
60–64	46 429	48 442	94 871
65–69	36 462	40 786	77 248
70–74	28 863	33 663	62 526
75+	34 627	47 973	82 600
Palembang	865 942	863 604	1 729 546

Sumber/Source: Hasil Perapihan Umur dari Data Administratif dan SP2020 (September)/*The Result of Smoothing Single Year of Age from Administrative Data and the 2020 Population Census (September)*

Tabel 3.1.3 Jumlah Penduduk Menurut Jenis Kelamin dan Kecamatan di Kota Palembang, 2022
Number of Population by Sex and Subdistrict in Palembang Municipality, 2022

Kecamatan Subdistrict	Jenis Kelamin Sex		Jumlah Total
	Laki-laki Male	Perempuan Female	
(1)	(2)	(3)	(4)
Ilir Barat Dua	34 137	33 889	68 026
Gandus	39 919	38 803	78 722
Seberang Ulu Satu	47 105	45 908	93 013
Kertapati	47 917	46 240	94 157
Jakabaring	46 655	45 591	92 246
Seberang Ulu Dua	51 117	50 328	101 445
Plaju	48 234	48 327	96 561
Ilir Barat Satu	71 754	72 601	144 355
Bukitkecil	19 158	19 546	38 704
Ilir Timur Satu	32 250	34 122	66 372
Kemuning	40 109	40 825	80 934
Ilir Timur Dua	42 712	43 012	85 724
Kalidoni	64 340	64 123	128 463
Ilir Timur Tiga	36 851	36 385	73 236
Sako	58 667	59 546	118 213
Sematangborang	31 524	31 014	62 538
Sukarami	98 523	98 229	196 752
Alang-Alang Lebar	54 970	55 115	110 085
Palembang	865 942	863 604	1 729 546

Sumber/Source: Hasil SP2020 (September)/The result of the 2020 Population Census (September)

Tabel
Table 3.1.4

**Jumlah Rumah Tangga dan Rata-Rata Anggota Rumah
Tangga Menurut Kecamatan di Kota Palembang, 2020**
*Number of Household and Average Of Household Members
by Subdistrict in Palembang Municipality, 2020*

Kecamatan Subdistrict	Rumah Tangga Household	Rata-Rata ART Average of Household Members
(1)	(3)	(4)
Iilir Barat Dua	15 403	4,44
Gandus	15 732	4,55
Seberang Ulu Satu	21 337	4,32
Kertapati	21 639	4,24
Jakabaring	20 480	4,42
Seberang Ulu Dua	22 962	4,46
Plaju	21 911	4,34
Iilir Barat Satu	32 102	4,48
Bukitkecil	9 598	4,11
Iilir Timur Satu	16 680	4,12
Kemuning	19 007	4,39
Iilir Timur Dua	20 268	4,31
Kalidoni	27 470	4,46
Iilir Timur Tiga	17 664	4,26
Sako	23 709	4,56
Sematangborang	11 096	4,89
Sukarami	39 862	4,56
Alang-Alang Lebar	22 515	4,63
Palembang	379 435	4,43
2018	375 431	4.43
2017	371 050	4.43

Catatan : Data Rumah Tangga tahun 2021 dan 2022 Tidak dipublish BPS

Sumber/Source: BPS Kota Palembang
BPS - Statistics of Palembang Municipality

3.2 KETENAGAKERJAAN EMPLOYMENT

Tabel 3.2.1 **Jumlah Penduduk Berumur 15 Tahun Keatas Menurut Jenis Kegiatan Selama Seminggu yang Lalu dan Jenis Kelamin di Kota Palembang, 2022**
Population Aged 15 Years and Over by Type of Activity During The Previous Week and Sex in Palembang Municipality, 2022

Kegiatan Utama Main Activity	Jenis Kelamin/Sex		
	Laki-Laki Male	Perempuan Female	Jumlah Total
(1)	(2)	(3)	(4)
I. Angkatan Kerja/Economically Active	517 758	334 901	852 659
1. Bekerja/Working	470 452	312 277	782 729
2. Pengangguran Terbuka/Unemployment	47 306	22 624	69 930
II. Bukan Angkatan Kerja/Economically Inactive	136 033	333 651	469 684
1. Sekolah/Attending School	63 210	71 685	134 895
2. Mengurus Rumah Tangga/Housekeeping	20 585	244 188	264 773
3. Lainnya/Others	52 238	17 778	70 016
Jumlah/Total	653 791	668 552	1 322 343

Sumber/Source: BPS, Survei Angkatan Kerja Nasional (Sakernas) Agustus/BPS-Statistics Indonesia, August National Labor Force Survey

Tabel 3.2.2
Table

Penduduk Berumur 15 Tahun ke Atas Menurut Pendidikan Tertinggi yang Ditamatkan dan Jenis Kegiatan Selama Seminggu yang Lalu di Kota Palembang, 2022
Population 15 Years of Age and Over by Educational Attainment and Type of Activity During the Previous Week in Palembang Municipality, 2022

Pendidikan Tertinggi yang Ditamatkan ¹ <i>Educational Attainment¹</i>	Angkatan Kerja/ <i>Economically Active</i>			Persentase Bekerja terhadap Angkatan Kerja <i>Percentage of Working to Economically Active</i>
	Bekerja <i>Working</i>	Pengangguran ² <i>Unemployment²</i>	Jumlah Angkatan Kerja <i>Total of Economically Active</i>	
(1)	(2)	(3)	(4)	(5)
0	153 810	5 809	159 619	96.36
1	108 924	7 294	116 218	93.72
2	328 319	38 080	366 399	89.61
3	191 676	18 747	210 423	91.09
Jumlah/Total	782 729	69 930	852 659	91.80

Lanjutan Tabel/*Continued Table 3.2.2*

Pendidikan Tertinggi yang Ditamatkan ¹ <i>Educational Attainment ¹</i>	Bukan Angkatan Kerja <i>Not Economically Active</i>	Jumlah Total	Persentase Angkatan Kerja terhadap Penduduk Usia Kerja <i>Percentage of Economically Active to Working Age Population</i>
(1)	(6)	(7)	(8)
0	96 517	256 136	62.32
1	123 891	240 109	48.40
2	199 078	565 477	64.79
3	50 198	260 621	80.74
Jumlah/Total	469 684	1 322 343	64.48

- Catatan/Note: ¹ 0. ≤ Sekolah Dasar (SD)/≤ *Primary School*
 1. Sekolah Menengah Pertama/*Junior High School*
 2. Sekolah Menengah Atas/*Senior High School*
 3. Perguruan Tinggi/*Collage*
- ² 1. Mencari pekerjaan/*Looking for work*
 2. Mempersiapkan usaha/*Establishing a new business/firm*
 3. Merasa tidak mungkin mendapat pekerjaan/*Hopeless of job*
 4. Sudah punya pekerjaan tetapi belum mulai bekerja/*Have a job in future start*

Sumber/Source: BPS, Survei Angkatan Kerja Nasional (Sakernas) Agustus/BPS-Statistics Indonesia, August National Labor Force Survey

Tabel
Table 3.2.3

Penduduk Berumur 15 Tahun Ke Atas yang Bekerja Selama Seminggu yang Lalu Menurut Status Pekerjaan Utama dan Jenis Kelamin di Kota Palembang, 2022
Population 15 Years of Age and Over who Worked During The Previous Week by Main Employment Status and Sex in Palembang Municipality, 2022

Status Pekerjaan Utama <i>Main Employment Status</i>	Laki-Laki <i>Male</i>	Perempuan <i>Female</i>	Jumlah <i>Total</i>
(1)	(2)	(3)	(4)
Berusaha sendiri <i>Own account worker</i>	105 187	71 284	176 471
Berusaha dibantu buruh tidak tetap/buruh tidak dibayar <i>Employer assisted by temporary worker/unpaid worker</i>	14 828	20 584	35 412
Berusaha dibantu buruh tetap/buruh dibayar <i>Employer assisted by permanent worker/paid worker</i>	12 543	6 662	19 205
Buruh/Karyawan/Pegawai/ <i>Employee</i>	282 245	171 395	453 640
Pekerja bebas <i>Casual worker</i>	38 125	5 160	43 285
Pekerja keluarga/tak dibayar <i>Family worker/unpaid worker</i>	17 524	37 192	54 716
Jumlah/Total	470 452	312 277	782 729

Sumber/Source: BPS, Survei Angkatan Kerja Nasional (Sakernas) Agustus/BPS-Statistics Indonesia, August National Labor Force Survey

Tabel 3.2.4 Tingkat Partisipasi Angkatan Kerja dan Tingkat Pengangguran Penduduk Berumur 15 Tahun Keatas Menurut Jenis Kelamin di Kota Palembang, 2022
Economically Active Participation Rate and Unemployment Rate of Population Aged 15 Years and Over by Sex in Palembang Municipality, 2022

Ukuran Ketenagakerjaan <i>Employment Measure</i>	Jenis Kelamin/Sex		
	Laki-Laki <i>Male</i>	Perempuan <i>Female</i>	Jumlah <i>Total</i>
(1)	(2)	(3)	(4)
Tingkat Partisipasi Angkatan Kerja <i>Economically Active Participation Rate</i>	79.19	50.09	64.48
Tingkat Pengangguran <i>Unemployment Rate</i>	9.14	6.76	8.20

Sumber/Source: BPS, Survei Angkatan Kerja Nasional (Sakernas) Agustus/BPS-Statistics Indonesia, August National Labor Force Survey

Tabel
Table 3.2.5

Jumlah Penduduk Berumur 15 Tahun Keatas yang Bekerja Selama Seminggu yang Lalu Menurut Kelompok Umur dan Jenis Kelamin di Kota Palembang, 2022
Population Aged 15 Years and Over Who Worked During the Previous Week by Age Group and Sex in Palembang Municipality, 2022

Kelompok Umur <i>Age Group</i>	Jenis Kelamin <i>Sex</i>		Jumlah <i>Total</i>
	Laki-laki <i>Male</i>	Perempuan <i>Female</i>	
(1)	(2)	(3)	(4)
15–24	45 712	50 909	96 621
25–30	68 770	48 311	117 081
31–34	52 225	30 306	82 531
35–44	124 587	77 963	202 550
45–54	104 897	59 493	164 390
55–59	38 793	24 642	63 435
60–64	19 834	6 855	26 689
65+	15 634	13 798	29 432
Jumlah / Total	470 452	312 277	782 729

Sumber/Source: BPS, Survei Angkatan Kerja Nasional (Sakernas) Agustus/BPS-Statistics Indonesia, August National Labor Force Survey

Tabel
Table 3.2.6

Jumlah Penduduk Berumur 15 Tahun Ke Atas yang Bekerja Selama Seminggu yang Lalu Menurut Lapangan Pekerjaan Utama dan Jenis Kelamin di Kota Palembang, 2022
Population Aged 15 Years and Over Who Worked During the Previous Week by Main Industry and Sex in Palembang Municipality, 2022

Lapangan Pekerjaan Utama ¹ <i>Main Industry¹</i>	Jenis Kelamin <i>Sex</i>		Jumlah <i>Total</i>
	Laki-laki <i>Male</i>	Perempuan <i>Female</i>	
(1)	(2)	(3)	(4)
1	12 770	488	13 258
2	148 293	39 256	187 549
3	309 389	272 533	581 922
Jumlah / Total	470 452	312 277	782 729

Catatan/Note: 1 Pertanian/*Agriculture*
2 Industri Pengolahan/*Manufacturing Industry*
3 Jasa/*Services*

Sumber/Source: BPS, Survei Angkatan Kerja Nasional (Sakernas) Agustus/BPS-*Statistics Indonesia, August National Labor Force Survey*

Tabel
Table 3.2.7

Jumlah Penduduk Berumur 15 Tahun Ke Atas yang Bekerja Selama Seminggu yang Lalu Menurut Jumlah Jam Kerja Seluruhnya dan Jenis Kelamin di Kota Palembang, 2022

Population Aged 15 Years and Over Who Worked During the Previous Week by Total Working Hours and Sex in Palembang Municipality, 2022

Jumlah Jam Kerja Seluruhnya <i>Total Working Hours</i>	Jenis Kelamin <i>Sex</i>		Jumlah <i>Total</i>
	Laki-laki <i>Male</i>	Perempuan <i>Female</i>	
(1)	(2)	(3)	(4)
0 ¹	10 377	3 393	13 770
1–14	21 437	29 316	50 753
15–24	21 905	30 652	52 557
25–34	27 478	34 517	61 995
35–40	71 065	64 474	135 539
41+	318 190	149 925	468 115
Jumlah / Total	470 452	312 277	782 729

Catatan/Note: ¹Sementara tidak bekerja/*Temporarily out of work*

Sumber/Source: BPS, Survei Angkatan Kerja Nasional (Sakernas) Agustus/BPS-Statistics Indonesia, August National Labor Force Survey

Tabel
Table 3.2.8

Jumlah Penduduk Berumur 15 Tahun Ke Atas yang Bekerja Selama Seminggu yang Lalu Menurut Jumlah Jam Kerja Pada Pekerjaan Utama dan Jenis Kelamin di Kota Palembang, 2022

Population Aged 15 Years and Over Who Worked During the Previous Week by Number of Working Hours on Main Industry and Sex in Palembang Municipality, 2022

Jumlah Jam Kerja Seluruhnya <i>Total Working Hours</i>	Jenis Kelamin <i>Sex</i>		Jumlah <i>Total</i>
	Laki-laki <i>Male</i>	Perempuan <i>Female</i>	
(1)	(2)	(3)	(4)
0 ¹	10 377	3 393	13 770
1–14	22 585	31 307	53 892
15–24	22 862	31 824	54 686
25–34	28 499	34 720	63 219
35–40	72 066	66 835	138 901
41+	314 063	144 198	458 261
Jumlah / Total	470 452	312 277	782 729

Catatan/Note: ¹Sementara tidak bekerja/*Temporarily out of work*

Sumber/Source: Survei Angkatan Kerja Nasional, Agustus 2022

National Labor Force Survey, August 2022

Tabel
Table 3.2.9

Jumlah Pencari Kerja Terdaftar Menurut Tingkat Pendidikan Tertinggi yang Ditamatkan dan Jenis Kelamin di Kota Palembang, 2022
Number of Registered Job Applicants by Educational Attainment and Sex in Palembang Municipality, 2022

Status Pekerjaan Utama <i>Main Employment Status</i>	Jenis Kelamin <i>Sex</i>		Jumlah <i>Total</i>
	Laki-laki <i>Male</i>	Perempuan <i>Female</i>	
(1)	(2)	(3)	(4)
Tidak/Belum Tamat SD <i>Not Yet Completed Primary School</i>	-	-	-
Sekolah Dasar <i>Primary School</i>	1	1	2
Sekolah Menengah Pertama <i>Junior High School</i>	12	5	17
Sekolah Menengah Atas <i>Senior High School</i>	398	211	609
Diploma I/II/III/Akademi <i>Diploma I/II/III/Academy</i>	131	148	279
S1	24	30	54
S2	319	274	593
Jumlah / Total	885	669	1 554

Sumber/Source: Dinas Tenaga Kerja Kota Palembang
Employment Office of Palembang Municipality

Tabel
Table 3.2.10

Jumlah Pencari Kerja, Lowongan Kerja dan Penempatan Tenaga Kerja yang Terdaftar di Dinas Tenaga Kerja Kota Palembang menurut Bulan, 2022
Number of Job Seeker, Job Vacancy and Labors Appoinment have Registered in Employment Office of Palembang Municipality by Month, 2022

Bulan <i>Month</i>	Pencari Kerja <i>Job Seeker</i>	Lowongan Kerja <i>Job Vacancy</i>	Penempatan Tenaga Kerja <i>Labors Appoinment</i>
(1)	(2)	(3)	(4)
Januari / <i>January</i>	94	292	114
Februari / <i>February</i>	109	460	147
Maret / <i>March</i>	178	511	519
April / <i>April</i>	111	318	75
Mei / <i>May</i>	613	646	461
Juni / <i>June</i>	258	834	528
Juli / <i>July</i>	102	56	158
Agustus / <i>August</i>	119	179	171
September / <i>September</i>	134	175	115
Oktober / <i>October</i>	134	169	123
November / <i>November</i>	109	225	327
Desember / <i>December</i>	72	293	246
Jumlah / Total	2 033	4 158	2 984

Sumber/Source: Dinas Tenaga Kerja Kota Palembang
Employment Office of Palembang Municipality

Tabel
Table 3.2.11

Jumlah Pencari Kerja yang Telah Ditempatkan dan Terdaftar pada Dinas Tenaga Kerja Kota Palembang Menurut Tingkat Pendidikan, Tahun 2013-2022
Number of Job Seekers was Placed and Registered in Labors Affairs Service of Palembang Municipality by Rank Education, 2013-2022

Tahun Year	Pencari Kerja Job Seeker					
	Tidak Tamat SD Didn't Finish Primary School	Tamat Graduated				
		SD Elementary School	SMP Junior High School	SMA Senior High School	Sarjana Muda Baccalaureate	Sarjana Bachelor
(1)	(2)	(3)	(4)	(5)	(6)	(7)
2013	...	5	40	1 346	1 870	2 170
2014	...	28	83	2 669	1 418	3 098
2015	...	10	41	2 544	912	1 829
2016	...	6	65	2 247	1 614	1 302
2017	...	5	21	2 827	940	2 152
2018	1	31	182	1 836	1 048	1 032
2019	...	33	225	1 183	358	708
2020	...	-	-	875	-	-
2021	...	-	7	880	232	546
2022	-	2	17	609	279	647

Sumber/Source: Dinas Tenaga Kerja Kota Palembang
Employment Office of Palembang Municipality

4

Sosial dan Kesejahteraan Rakyat

Social and Welfare

Indikator Partisipasi Sekolah di Kota Palembang

School Enrolment Indicators in Palembang Municipality

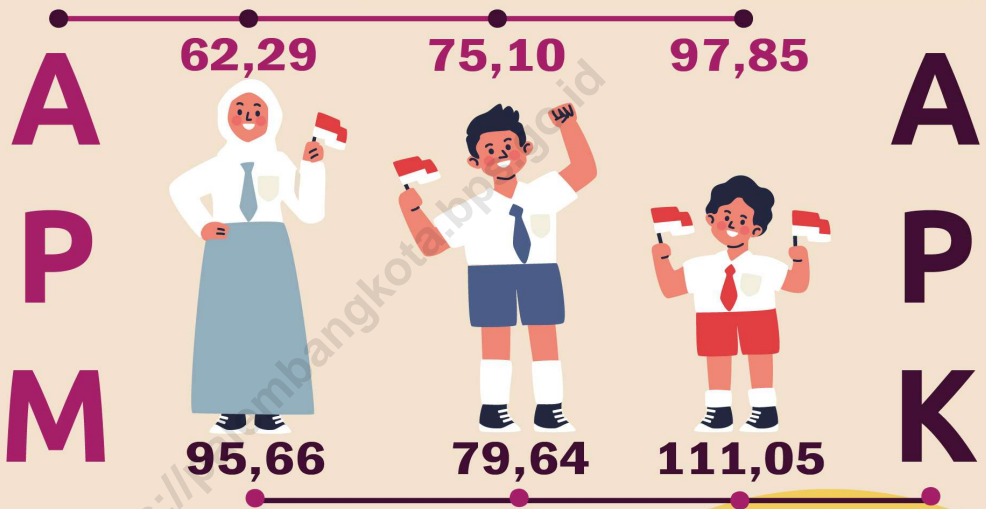

*APM : Angka Partisipasi Murni
Net Enrolment Rate

*APK : Angka Partisipasi Kasar
Gross Enrolment Rate

Sumber : Survei Sosial Ekonomi Nasional Kor
Source : National Socio Economic Survey Kor



PENJELASAN TEKNIS

1. Tidak/belum pernah sekolah adalah mereka yang tidak pernah atau belum pernah terdaftar dan tidak pernah atau belum pernah aktif mengikuti pendidikan di suatu jenjang pendidikan formal. Termasuk juga yang tamat/belum tamat taman kanak-kanak tetapi tidak melanjutkan ke sekolah dasar.
2. Masih bersekolah adalah mereka yang terdaftar dan aktif mengikuti pendidikan formal dan nonformal (Paket A, B, atau C), baik pendidikan dasar, menengah maupun pendidikan tinggi. Bagi mahasiswa yang sedang cuti dianggap masih bersekolah.
3. Tidak bersekolah lagi adalah mereka yang pernah terdaftar dan aktif mengikuti pendidikan di suatu jenjang pendidikan formal dan nonformal (Paket A, B, atau C), tetapi pada saat pencacahan tidak lagi terdaftar dan tidak aktif mengikuti pendidikan.
4. Tamat sekolah adalah menyelesaikan pelajaran yang ditandai dengan lulus ujian akhir pada kelas atau tingkat terakhir suatu jenjang pendidikan di sekolah negeri maupun swasta dengan mendapatkan tanda tamat belajar/ijazah. Seseorang yang belum mengikuti pelajaran pada kelas tertinggi tetapi telah mengikuti ujian akhir dan lulus dianggap tamat sekolah.

TECHNICAL NOTES

1. *Not/never attending school is someone who has never attended or never been registered in a formal education, such as primary, secondary, and tertiary education. Those who just completed kindergarten are considered as never attended school.*
2. *Attending school is someone who is currently attending primary, secondary, or tertiary education, including package A, package B, or package C. College student who postpones his/her study is considered as attending school.*
3. *Not attending school anymore is someone who had enrolled and participated in formal and non-formal education in the past including package A, package B, or package C, but currently does not attend school.*
4. *Completed particular level of education is someone who has completed particular level of education in private or public school and accepting graduation certificate. Someone who has never attended the highest grade but passed the final exam is considered as completed particular level of education.*

5. Jalur Pendidikan di Indonesia terdiri atas 1) pendidikan formal, 2) pendidikan nonformal, dan 3) pendidikan informal yang ketiganya dapat saling melengkapi dan memperkaya (Undang-Undang No. 20 Tahun 2013 tentang Sistem Pendidikan Nasional).
 6. Jenjang Pendidikan Formal terdiri atas pendidikan dasar, pendidikan menengah, dan pendidikan tinggi. Jenis pendidikan yang diajarkan mencakup pendidikan umum, kejuruan, akademik, profesi, vokasi, keagamaan, dan khusus.
 - a. Pendidikan Dasar berbentuk Sekolah Dasar (SD) dan Madrasah Ibtidaiyah (MI) atau bentuk lain yang sederajat serta Sekolah Menengah Pertama (SMP) dan Madrasah Tsanawiyah (MTs), atau bentuk lain yang sederajat.
 - b. Pendidikan Menengah berbentuk Sekolah Menengah Atas (SMA), Madrasah Aliyah (MA), Sekolah Menengah Kejuruan (SMK), dan Madrasah Aliyah Kejuruan (MAK), atau bentuk lain yang sederajat.
 - c. Pendidikan Tinggi merupakan jenjang pendidikan setelah pendidikan menengah yang mencakup program pendidikan diploma, sarjana, magister, spesialis, dan doktor yang diselenggarakan oleh perguruan tinggi. Perguruan
5. *The Education System in Indonesia consists of 1) a formal education, 2) non-formal education, and 3) informal education that all three can be complementary and enriching (Law No. 20 Year 2013 about The National Education System).*
 6. *The Formal Education Level consists of primary education, secondary education, and high education. The kind of education that taught consists of general education, vocational, academic, professional, religious, and specific education.*
 - a. *The Primary Education consists of Elementary School and Islamic Elementary School or other equivalent forms and Junior High School and MTs, or other equivalent forms.*
 - b. *The Secondary Education consists of the senior high school, MA, Vocational School, and Vocational Madrasah Aliyah, or other equivalent forms.*
 - c. *The High Education consists of the education level after the secondary education that consists of diplomas, bachelor, master, specialist, and doctoral degrees that are held by the college. The colleges can be academy, polytechnic, high*

tinggi dapat berbentuk akademi, politeknik, sekolah tinggi, institut, atau universitas.

school, institute, or university.

7. Rumah Sakit adalah tempat pemeriksaan dan perawatan kesehatan, biasanya berada di bawah pengawasan dokter/tenaga medis, yang melayani penderita yang sakit untuk berobat rawat jalan atau rawat inap.
 8. Rumah Sakit Bersalin adalah rumah sakit khusus untuk persalinan, dilengkapi pelayanan spesialis pemeriksaan kehamilan, persalinan, rawat inap dan rawat jalan ibu dan anak yang berada di bawah pengawasan dokter spesialis kandungan.
 9. Rumah Bersalin adalah sarana pelayanan kesehatan dengan izin sebagai rumah bersalin, dilengkapi pelayanan pemeriksaan kehamilan, persalinan serta pemeriksaan ibu dan anak yang berada di bawah pengawasan bidan senior.
 10. Puskesmas (Pusat Kesehatan Masyarakat) adalah unit pelaksana teknis dinas kesehatan kabupaten / kota yang mempunyai fungsi utama sebagai penyelenggara pelayanan kesehatan tingkat pertama. Wilayah kerja puskesmas maksimal adalah satu kecamatan dan untuk dapat
7. *Hospital is a place for health check, usually controlled/supervised by doctors/medical personnel to serve the ill patients to get outpatient or inpatient treatment services.*
 8. *Maternity Hospital is a specialized hospital for childbirth, has specialist inspection service to pregnancy, childbirth, hospitalization and outpatient for mothers and children that is under the supervision of an obstetrician.*
 9. *Maternity House is health care facility with a license as a maternity house, equipped with prenatal care, childbirth and examination of mothers and children which is under the supervision of a senior midwife.*
 10. *Public Health Center is technical implementation unit of regency health department that have the primary function as a first-level health care providers. The working area standard of public health center is one district and to reach their working areas, public health centers have a service network covering subsidiary of public health*

- menjangkau wilayah kerjanya, puskesmas mempunyai jaringan pelayanan yang meliputi unit Puskesmas Pembantu (Pustu), unit Puskesmas Keliling (Puskel), dan unit bidan desa/komunitas (Peraturan Menteri Kesehatan RI No. 75 Tahun 2014 Tentang Pusat Kesehatan Masyarakat).
11. Imunisasi adalah memasukkan kuman atau racun penyakit tertentu yang sudah dilemahkan (vaksin) ke dalam tubuh dengan cara disuntik atau diminum (diteteskan dalam mulut) dengan maksud agar terjadi kekebalan tubuh terhadap penyakit tersebut.
 12. BCG (*Bacillus Calmette Guerin*) merupakan vaksinasi untuk mencegah penyakit TBC, diberikan pada bayi baru lahir atau anak, dengan suntikan pada kulit pangkal lengan atas. Bekas suntikan kemudian akan membentuk tonjolan kecil jaringan parut pada kulit lengan atas. Suntikan BCG diberikan kepada anak sebanyak 1 kali.
 13. DPT (*Difteri, Pertusis, Tetanus*) merupakan vaksin untuk mencegah penyakit Difteri, Pertusis, dan Tetanus yang diberikan pada bayi berumur 3 bulan ke atas, dengan suntikan pada paha, diulang 1 bulan dan 2 bulan kemudian, sehingga suntikan imunisasi DPT lengkap pada balita berjumlah 3 kali
- center, mobile public health center units, and midwife units (Regulation of the Minister of Health of Indonesia Number 75 Year 2014 about Public Health Center).*
11. *Immunization is putting enervated microbe of a certain disease into human body by injection or drinking (dropping into mouth) to make the body immune to that disease.*
 12. *BCG (Bacillus Calmette Guerin) is a vaccine to prevent TBC disease, given to newborns or children, by injection at the base of the skin of the upper arm. Injection site will form little bumps of scar tissue in the skin of the upper arm. BCG injections given to children 1 times.*
 13. *DPT (Diphtheria, Pertussis, Tetanus) is a vaccine to prevent the diphtheria, pertussis, and tetanus disease, given to infants aged 3 months and above, with a shot in the thigh, repeated one month and two months later, so that the complete DPT immunization shots at toddler totaling 3 times (sometimes the time interval*

- (kadang-kadang selang waktu antar suntikan bisa lebih dari 1 bulan).
14. Untuk mengukur kemiskinan, BPS menggunakan konsep kemampuan memenuhi kebutuhan dasar (basic needs approach). Dengan pendekatan ini, kemiskinan dipandang sebagai ketidakmampuan dari sisi ekonomi untuk memenuhi kebutuhan dasar makanan dan bukan makanan yang diukur dari sisi pengeluaran. Metode yang digunakan adalah menghitung Garis Kemiskinan (GK), yang terdiri dari dua komponen yaitu Garis Kemiskinan Makanan (GKM) dan Garis Kemiskinan Non-Makanan (GKNM). Penghitungan Garis Kemiskinan dilakukan secara terpisah untuk daerah perkotaan dan perdesaan.
 15. Penduduk miskin adalah penduduk yang memiliki rata-rata pengeluaran per kapita per bulan di bawah Garis Kemiskinan.
 16. Garis Kemiskinan Makanan (GKM) merupakan nilai pengeluaran kebutuhan minimum makanan yang disetarakan dengan 2.100 kkalori per kapita per hari. Garis Kemiskinan Non-Makanan (GKNM) adalah kebutuhan minimum untuk perumahan, sandang, pendidikan, kesehatan, dan kebutuhan dasar lainnya.
- between injections can be more than 1 month).*
14. *To measure poverty, BPS-Statistics Indonesia has used the concept of basic needs approach. Therefore, poverty is viewed as economic inability to fulfill food and non-food basic needs which are measured by consumption/expenditure. The method used is calculating poverty line, which consists of two components that are Food Poverty Line (FPL) and Non-Food Poverty Line (NFPL). The poverty line was calculated separately for urban and rural areas.*
 15. *A person whose expenditure per capita per month is below the poverty line is considered to be poor.*
 16. *The Food Poverty Line refers to the daily minimum requirement of 2,100 kcal per capita per day. The Non-Food Poverty Line refers to the minimum requirement for household necessities for clothing, education, health, and other basic individual needs.*

ULASAN**DESCRIPTION****4.1 Pendidikan**

Dalam bidang pendidikan, variabel-variabel seperti jumlah gedung sekolah, jumlah murid dan jumlah guru sering kali ditampilkan untuk menggambarkan situasi pendidikan. Misalnya dua variabel terakhir diatas dapat digunakan untuk menghitung rasio murid-guru.

Pada tahun ajaran 2022/2023, Kota Palembang memiliki gedung sekolah sebanyak 810 sekolah yang terdiri atas 389 sekolah Dasar (SD), 205 Sekolah Menengah Pertama (SMP), serta 116 Sekolah Menengah Atas (SMA) dan Sekolah Menengah Kejuruan (SMK)

Selama tahun ajaran 2022/2023, jumlah murid sekolah Dasar (SD) sebanyak 152.816 orang, Sekolah Menengah Pertama (SMP) sebanyak 77.095 orang, dan murid Sekolah Menengah Atas (SMA) dan Sekolah Menengah Kejuruan (SMK) 84.274 orang.

Jumlah guru yang mengajar di masing-masing sekolah pada tahun 2022/2023 ini terdiri atas 7.571 guru sekolah Dasar (SD), 4.369 orang guru Sekolah Menengah Pertama (SMP) serta 5,274 orang guru Sekolah Menengah Atas (SMA) dan Sekolah Menengah Kejuruan (SMK).

4.1 Education

In education, variables such as number of school buildings, number of pupils, and number of teachers are shown to analyse situation of education. For example, the last two variables can be calculated to obtain student-teacher ratio.

In academic year 2022/2023, Palembang Municipality had 775 school buildings consisting of 389 primary schools (SD), 205 Lower Secondary schools (SMP), and 116 Upper Secondary schools (SMA) and Vocational High Schools.

During 2020/2021, there were 158,177 primary schools (SD) pupils, 78,644 Lower Secondary schools (SMP) pupils, and 84,274 Upper Secondary schools (SMA) and Vocational High Schools pupils.

The number of teachers teaching in those schools in 2022/2023 consisted of 7,571 primary schools (SD) teachers, 4,369 Lower Secondary schools (SMP) teachers, and 5,274 Upper Secondary schools (SMA) and Vocational High Schools teachers.

4.2 Kesehatan

Fasilitas kesehatan seperti rumah sakit, puskesmas dan puskesmas pembantu adalah sebagian dari variabel-variabel yang dapat menunjukkan pencapaian pembangunan kesehatan di wilayah Kota Palembang. Pada tahun 2022, ada 32 buah rumah sakit yang terdiri atas rumah sakit umum, khusus dan bersalin. Fasilitas kesehatan lainnya seperti puskesmas berjumlah 41.

Di bidang Keluarga Berencana pada tahun 2022 ini jumlah peserta KB aktif sebesar 280.855 dimana sebagian besar peserta KB aktif menggunakan metode kontrasepsi suntikan yang mencapai 31,80 persen atau sebesar 89,337 orang.

4.3 Agama dan Sosial Lainnya

Jumlah agama yang ada di Kota Palembang meliputi 5 agama yaitu Islam, Katolik, Protestan, Budha dan Hindu. Diantara keseluruhan agama yang ada, agama islam memiliki pengikut terbanyak.

Pada tahun 2022, 93,18 persen penduduk di Kota Palembang beragama islam. Seiring dengan banyaknya umat islam di Kota Palembang, tempat ibadah pun didominasi oleh tempat peribadatan agama Islam dengan jumlah masjid dan mushola sebesar 2,205 unit.

4.2 Health

Public facilities such as hospitals, public health centre, and subsidiary public health centres are some of those variables that reflect the attainment of health development in Palembang Municipality. In 2022, the number of hospitals was 32 consisting of general, special and maternity hospitals. Other facilities was public health centres consecutively 41 units.

In the field of family planing in year 2022, participants reached 280.855 participants. Among those participants, injection was the most used method for contraception which reached 31.80 percent or 89,337 participants.

4.3 Religion and Other Social Affairs

There are five religions in Palembang Municipality. They are Islam, Catholic, Christian, Buddhism, and Hindu. Amongst those, Islam had the highest number of followers.

In 2021, 93.18 percent of the population in Palembang Municipality are Muslims. Along with the number of Muslims in the Municipality of Palembang, the place of worship was dominated by places of worship of Islam with the number of mosques and prayer rooms totaling 2.205 units.

4.3 Kemiskinan

Jumlah penduduk miskin Kota Palembang pada Maret 2022 sebanyak 181,65 ribu orang (10,48 persen) dan mengalami penurunan sedikit dari 11,34 persen pada Maret 20122

4.3 Poverty

The number of poor people in Palembang Municipality in March 2020 was 181.65 thousand people (10.48 percent) and decreased slightly from 11.34 percent in March 2022

<https://palembangkota.bps.go.id>

Gambar
Figures 4.1

Jumlah Tempat Peribadatan di Kota Palembang 2022
Number of Places of Worship in Palembang Municipality, 2022

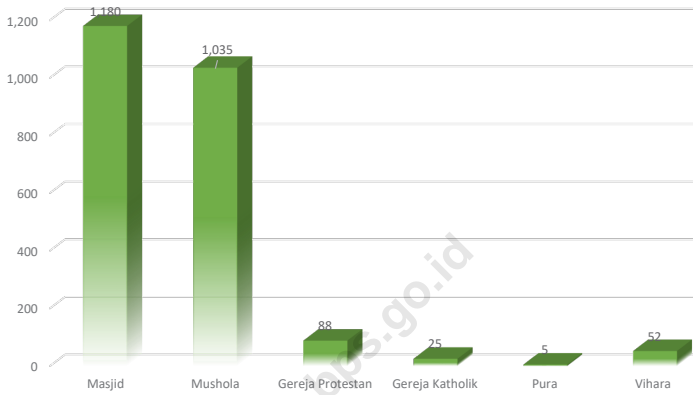

Sumber/Source: Kantor Kementerian Agama Kota Palembang
Ministries of Religion of Palembang Municipality

4.1 PENDIDIKAN EDUCATION

Tabel
Table 4.1.1

Jumlah Sekolah, Guru, dan Murid Taman Kanak-Kanak (TK) di Bawah Kementerian Pendidikan dan Kebudayaan Menurut Kecamatan di Kota Palembang, 2021/2022 dan 2022/2023
Number of Schools, Teachers, and Pupils in Kindergarten Under The Ministry of Education and Culture by Subdistrict in Palembang Municipality, 2021/2022 and 2022/2023

Kecamatan Subdistrict	Sekolah/Schools					
	Negeri/Public		Swasta/Private		Jumlah/Total	
	2021/2022	2022/2023	2021/2022	2022/2023	2021/2022	2022/2023
(1)	(2)	(3)	(4)	(5)	(6)	(7)
Iliir Barat Dua	-	-	22	10	22	10
Gandus	-	-	41	13	41	13
Seberang Ulu Satu	-	-	25	9	25	9
Kertapati	1	1	40	7	41	8
Jakabaring	1	1	28	23	29	24
Seberang Ulu Dua	1	1	38	21	39	22
Plaju	-	-	26	13	26	13
Iliir Barat Satu	1	1	74	42	75	43
Bukitkecil	-	-	22	10	22	10
Iliir Timur Satu	-	-	35	24	35	24
Kemuning	1	1	38	18	39	19
Iliir Timur Dua	-	-	41	20	41	20
Kalidoni	-	-	55	34	55	34
Iliir Timur Tiga	-	-	32	19	32	19
Sako	-	-	76	49	76	49
Sematangborang	1	1	28	14	29	29
Sukarami	-	-	94	62	94	62
Alang-Alang Lebar	1	1	56	26	57	58
Palembang	7	7	771	408	778	408

Lanjutan Tabel/Continued Table 4.1.1

Kecamatan Subdistrict	Guru ¹ /Teachers ¹					
	Negeri/Public		Swasta/Private		Jumlah/Total	
	2021/2022	2022/2023	2021/2022	2022/2023	2021/2022	2022/2023
(1)	(8)	(9)	(10)	(11)	(12)	(13)
Ilir Barat Dua	-	...	91	...	91	...
Gandus	-	...	48	...	48	...
Seberang Ulu Satu	-	...	96	...	96	...
Kertapati	5	...	54	...	59	...
Jakabaring	14	...	62	...	76	...
Seberang Ulu Dua	8	...	57	...	65	...
Plaju	-	...	56	...	56	...
Ilir Barat Satu	16	...	150	...	166	...
Bukitkecil	-	...	51	...	51	...
Ilir Timur Satu	-	...	105	...	105	...
Kemuning	7	...	127	...	134	...
Ilir Timur Dua	-	...	89	...	89	...
Kalidoni	-	...	131	...	131	...
Ilir Timur Tiga	-	...	97	...	97	...
Sako	-	...	67	...	67	...
Sematangborang	8	...	67	...	75	...
Sukarami	-	...	219	...	219	...
Alang-Alang Lebar	6	...	121	...	127	...
Palembang	64	...	1 688	...	1 752	...

Lanjutan Tabel/*Continued Table 4.1.1*

Kecamatan Subdistrict	Murid/Pupils					
	Negeri/Public		Swasta/Private		Jumlah/Total	
	2021/2022	2022/2023	2021/2022	2022/2023	2021/2022	2022/2023
(1)	(14)	(15)	(16)	(17)	(18)	(19)
Iilir Barat Dua	-	...	3 869	...	3 869	...
Gandus	-	...	2 671	...	2 671	...
Seberang Ulu Satu	-	...	2 133	...	2 133	...
Kertapati	23	...	2 757	...	2 780	...
Jakabaring	116	...	5 804	...	5 920	...
Seberang Ulu Dua	45	...	1 821	...	1 866	...
Plaju	-	...	1 732	...	1 732	...
Iilir Barat Satu	236	...	1 931	...	2 167	...
Bukitkecil	-	...	1 726	...	1 726	...
Iilir Timur Satu	-	...	2 731	...	2 731	...
Kemuning	45	...	4 335	...	4 380	...
Iilir Timur Dua	-	...	2 752	...	2 752	...
Kalidoni	-	...	3 361	...	3 361	...
Iilir Timur Tiga	-	...	2 838	...	2 838	...
Sako	-	...	2 841	...	2 841	...
Sematangborang	54	...	1 932	...	1 986	...
Sukarami	-	...	4 010	...	4 010	...
Alang-Alang Lebar	48	...	6 182	...	6 230	...
Palembang	567	...	55 426	...	55 993	...

Catatan/Note: ¹ Jumlah guru termasuk kepala sekolah dan guru/*The total of teachers including headmaster and teacher*

Sumber/Source: Kementerian Pendidikan dan Kebudayaan, data semester ganjil 2020/ *Ministry of Educations and Culture, 2020 odd semester data*

Tabel
Table 4.1.2

Jumlah Sekolah, Guru, dan Murid Raudatul Athfal (RA) di Bawah Kementerian Agama Menurut Kecamatan di Kota Palembang, 2021/2022 dan 2022/2023
Number of Schools, Teachers, and Pupils in Raudatul Athfal (RA) Under The Ministry of Religious Affairs by Subdistrict in Palembang Municipality, 2021/2022 and 2022/2023

Kecamatan Subdistrict	Sekolah/Schools		Guru/Teachers		Murid/Pupils	
	2021/2022	2022/2023	2021/2022	2022/2023	2021/2022	2022/2023
(1)	(2)	(3)	(4)	(5)	(6)	(7)
Iilir Barat Dua	6	5	24	22	152	117
Gandus	3	3	13	14	71	61
Seberang Ulu Satu	3	3	18	16	208	188
Kertapati	3	5	14	29	100	132
Jakabaring	3	3	20	15	194	238
Seberang Ulu Dua	6	6	46	40	413	355
Plaju	2	2	16	18	119	118
Iilir Barat Satu	5	5	33	35	256	295
Bukitkecil	3	3	10	10	71	54
Iilir Timur Satu	2	2	8	8	49	61
Kemuning	7	8	33	35	284	304
Iilir Timur Dua	7	6	27	24	141	143
Kalidoni	1	1	3	3	25	14
Iilir Timur Tiga	2	2	10	10	77	77
Sako	5	5	21	34	162	209
Sematangborang	5	5	19	17	143	162
Sukarami	9	11	51	55	531	689
Alang-Alang Lebar	6	6	27	27	301	326
Palembang	78	81	393	412	3 297	3 543

Sumber/Source: Kementerian Agama, EMIS, data semester ganjil laporan sampai dengan 15 Maret 2022/ Ministry of Religious Affairs, EMIS, odd semester report data up to March 15th, 2022

Tabel
Table 4.1.3

Jumlah Sekolah, Guru, dan Murid Sekolah Dasar (SD) di Bawah Kementerian Pendidikan dan Kebudayaan Menurut Kecamatan di Kota Palembang, 2021/2022 dan 2022/2023
Number of Schools, Teachers, and Pupils in Primary Schools Under The Ministry of Education and Culture by Subdistrict in Palembang Municipality, 2021/2022 and 2022/2023

Kecamatan Subdistrict	Sekolah/Schools					
	Negeri/Public		Swasta/Private		Jumlah/Total	
	2021/2022	2022/2023	2021/2022	2022/2023	2021/2022	2022/2023
(1)	(2)	(3)	(4)	(5)	(6)	(7)
Ilir Barat Dua	9	9	1	1	10	10
Gandus	14	14	3	3	17	17
Seberang Ulu Satu	13	13	3	3	16	16
Kertapati	27	27	7	7	34	34
Jakabaring	11	11	9	9	20	20
Seberang Ulu Dua	13	13	5	5	18	18
Plaju	15	15	12	12	27	27
Ilir Barat Satu	29	29	10	11	39	40
Bukitkecil	6	6	7	6	13	12
Ilir Timur Satu	7	7	11	12	18	19
Kemuning	11	11	12	12	23	23
Ilir Timur Dua	13	13	10	10	23	23
Kalidoni	28	28	10	12	38	40
Ilir Timur Tiga	7	7	9	10	16	17
Sako	11	11	9	9	20	20
Sematangborang	4	4	2	2	6	6
Sukarami	22	22	5	6	27	28
Alang-Alang Lebar	9	9	9	10	18	19
Palembang	249	249	134	140	383	389

Lanjutan Tabel/*Continued Table* 4.1.3

Kecamatan Subdistrict	Guru ¹ /Teachers ¹					
	Negeri/Public		Swasta/Private		Jumlah/Total	
	2021/2022	2022/2023	2021/2022	2022/2023	2021/2022	2022/2023
(1)	(8)	(9)	(10)	(11)	(12)	(13)
Iilir Barat Dua	202	165	50	3	252	168
Gandus	292	252	50	47	342	299
Seberang Ulu Satu	309	270	53	42	362	312
Kertapati	484	415	76	65	560	480
Jakabaring	379	321	125	110	504	431
Seberang Ulu Dua	272	227	103	91	375	318
Plaju	376	337	192	175	568	512
Iilir Barat Satu	571	493	253	243	824	736
Bukitkecil	174	147	152	132	326	279
Iilir Timur Satu	187	162	238	193	425	355
Kemuning	328	263	423	381	751	644
Iilir Timur Dua	256	219	159	158	415	377
Kalidoni	548	482	193	166	741	648
Iilir Timur Tiga	172	140	121	214	293	354
Sako	350	305	143	134	493	439
Sematangborang	109	100	46	35	155	135
Sukarami	704	591	113	106	817	697
Alang-Alang Lebar	223	199	132	188	355	387
Palembang	5 936	5 088	2 622	2 483	8 558	7 571

Lanjutan Tabel/Continued Table 4.1.3

Kecamatan Subdistrict	Murid/Pupils					
	Negeri/Public		Swasta/Private		Jumlah/Total	
	2021/2022	2022/2023	2021/2022	2022/2023	2021/2022	2022/2023
(1)	(14)	(15)	(16)	(17)	(18)	(19)
Ilir Barat Dua	5 205	4 078	74	55	5 256	4 133
Gandus	6 714	5 152	923	971	7 625	6 123
Seberang Ulu Satu	7 700	5 519	690	666	8 374	6 185
Kertapati	11 018	8 044	1 082	1 209	12 166	9 253
Jakabaring	9 742	7 160	1 452	1 527	11 185	8 687
Seberang Ulu Dua	6 060	4 503	1 194	1 281	7 272	5 784
Plaju	10 032	7 355	2 558	2 569	12 573	9 924
Ilir Barat Satu	14 400	10 429	3 381	3 391	17 763	13 820
Bukitkecil	4 537	2 658	2 430	2 335	6 865	4 993
Ilir Timur Satu	5 247	3 107	3 189	2 953	8 298	6 060
Kemuning	10 373	6 198	5 899	5 443	15 964	11 641
Ilir Timur Dua	6 968	4 557	2 326	2 329	9 266	6 886
Kalidoni	14 509	10 749	2 668	2 802	17 114	13 551
Ilir Timur Tiga	4 450	2 791	2 678	2 938	7 150	5 729
Sako	11 164	7 876	1 635	1 946	12 917	9 822
Sematangborang	3 603	2 813	668	625	4 244	3 438
Sukarami	22 443	17 428	1 205	1 390	23 705	18 818
Alang-Alang Lebar	7 505	5 252	2 631	2 717	10 139	7 969
Palembang	161 670	115 669	36 683	37 147	197 876	152 816

Catatan/Note: ¹ Jumlah guru termasuk kepala sekolah dan guru/The total of teachers including headmaster and teacher

Sumber/Source: Kementerian Pendidikan dan Kebudayaan, Sistem Data Pokok Pendidikan, Data Semester Ganjil/ Ministry of Educations and Culture, Basic Education Data System, Odd Semester Data

Tabel
Table 4.1.4

Jumlah Sekolah, Guru, dan Murid Madrasah Ibtidaiyah (MI) di Bawah Kementerian Agama Menurut Kecamatan di Kota Palembang, 2021/2022 dan 2022/2023
Number of Schools, Teachers, and Pupils in Madrasah Ibtidaiyah (MI) Under The Ministry of Religious Affairs by Subdistrict in Palembang Municipality, 2021/2022 and 2022/2023

Kecamatan Subdistrict	Sekolah/Schools					
	Negeri/Public		Swasta/Private		Jumlah/Total	
	2021/2022	2022/2023	2021/2022	2022/2023	2021/2022	2022/2023
(1)	(2)	(3)	(4)	(5)	(6)	(7)
Ilir Barat Dua	-	-	7	7	7	7
Gandus	-	-	7	8	7	8
Seberang Ulu Satu	-	-	15	11	15	11
Kertapati	-	-	5	5	5	5
Jakabaring	-	-	3	7	3	7
Seberang Ulu Dua	-	-	13	14	13	14
Plaju	-	-	6	5	6	5
Ilir Barat Satu	1	1	3	3	4	4
Bukitkecil	-	-	3	2	3	2
Ilir Timur Satu	1	1	4	4	5	5
Kemuning	-	-	1	1	1	1
Ilir Timur Dua	-	-	13	9	13	9
Kalidoni	-	-	2	3	2	3
Ilir Timur Tiga	-	-	4	8	4	8
Sako	-	-	6	7	6	7
Sematangborang	-	-	-	-	-	-
Sukرامي	-	-	3	2	3	2
Alang-Alang Lebar	-	-	1	2	1	2
Palembang	2	2	96	98	98	100

Lanjutan Tabel/Continued Table 4.1.4

Kecamatan Subdistrict	Guru /Teachers					
	Negeri/Public		Swasta/Private		Jumlah/Total	
	2021/2022	2022/2023	2021/2022	2022/2023	2021/2022	2022/2023
(1)	(8)	(9)	(10)	(11)	(12)	(13)
Ilir Barat Dua	-	-	89	93	89	93
Gandus	-	-	93	106	93	106
Seberang Ulu Satu	-	-	158	164	158	164
Kertapati	-	-	63	82	63	82
Jakabaring	-	-	101	90	101	90
Seberang Ulu Dua	-	-	191	204	191	204
Plaju	-	-	55	57	55	57
Ilir Barat Satu	97	95	42	58	139	153
Bukitkecil	-	-	18	17	18	17
Ilir Timur Satu	56	58	37	39	93	97
Kemuning	-	-	15	19	15	19
Ilir Timur Dua	-	-	103	112	103	112
Kalidoni	-	-	12	21	12	21
Ilir Timur Tiga	-	-	107	124	107	124
Sako	-	-	88	107	88	107
Sematangborang	-	-	-	-	-	-
Sukarami	-	-	45	65	45	65
Alang-Alang Lebar	-	-	30	43	30	43
Palembang	153	153	1 247	1 401	1 400	1 554

Lanjutan Tabel/Continued Table 4.1.4

Kecamatan Subdistrict	Murid/Students					
	Negeri/Public		Swasta/Private		Jumlah/Total	
	2021/2022	2022/2023	2021/2022	2022/2023	2021/2022	2022/2023
(1)	(14)	(15)	(16)	(17)	(18)	(19)
Ilir Barat Dua	-	-	2 228	2 236	2 228	2 236
Gandus	-	-	1 954	2 009	1 954	2 009
Seberang Ulu Satu	-	-	3 079	3 025	3 079	3 025
Kertapati	-	-	1 432	1 264	1 432	1 264
Jakabaring	-	-	1 504	1 414	1 504	1 414
Seberang Ulu Dua	-	-	3 584	3 434	3 584	3 434
Plaju	-	-	1 205	1 169	1 205	1 169
Ilir Barat Satu	1 594	1 554	981	1 051	2 575	2 605
Bukitkecil	-	-	283	278	283	278
Ilir Timur Satu	849	855	564	540	1 413	1 395
Kemuning	-	-	307	295	307	295
Ilir Timur Dua	-	-	1 248	1 221	1 248	1 221
Kalidoni	-	-	552	603	552	603
Ilir Timur Tiga	-	-	2 717	2 578	2 717	2 578
Sako	-	-	2 048	2 209	2 048	2 209
Sematangborang	-	-	-	-	-	-
Sukarami	-	-	1 004	1 097	1 004	1 097
Alang-Alang Lebar	-	-	1 174	1 265	1 174	1 265
Palembang	2 443	2 409	25 864	25 688	28 307	28 097

Sumber/Source: Kementerian Agama, EMIS, data semester ganjil laporan sampai dengan 15 Maret 2022/ Ministry of Religious Affairs, EMIS, odd semester report data up to March 15th, 2022

Tabel
Table 4.1.5

Jumlah Sekolah, Guru, dan Murid Sekolah Menengah Pertama (SMP) di Bawah Kementerian Pendidikan dan Kebudayaan Menurut Kecamatan di Kota Palembang, 2021/2022 dan 2022/2023
Number of Schools, Teachers, and Pupils in Lower Secondary Schools Under The Ministry of Education and Culture by Subdistrict in Palembang Municipality, 2021/2022 and 2022/2023

Kecamatan Subdistrict	Sekolah/Schools					
	Negeri/Public		Swasta/Private		Jumlah/Total	
	2021/2022	2022/2023	2021/2022	2022/2023	2021/2022	2022/2023
(1)	(2)	(3)	(4)	(5)	(6)	(7)
Ilir Barat Dua	2	2	4	4	6	6
Gandus	5	5	2	2	7	7
Seberang Ulu Satu	3	3	4	4	7	7
Kertapati	3	3	9	10	12	13
Jakabaring	5	5	8	8	13	13
Seberang Ulu Dua	2	2	9	9	11	11
Plaju	3	3	12	13	15	16
Ilir Barat Satu	6	6	12	12	18	18
Bukitkecil	2	2	5	5	7	7
Ilir Timur Satu	2	2	9	9	11	11
Kemuning	3	3	8	8	11	11
Ilir Timur Dua	2	2	9	8	11	10
Kalidoni	5	5	11	12	16	17
Ilir Timur Tiga	2	2	12	12	14	14
Sako	4	4	7	7	11	11
Sematangborang	2	2	1	1	3	3
Sukarami	7	7	11	12	18	19
Alang-Alang Lebar	4	4	6	7	10	11
Palembang	62	62	139	143	201	205

Lanjutan Tabel/Continued Table 4.1.5

Kecamatan Subdistrict	Guru ¹ /Teachers ¹					
	Negeri/Public		Swasta/Private		Jumlah/Total	
	2021/2022	2022/2023	2021/2022	2022/2023	2021/2022	2022/2023
(1)	(8)	(9)	(10)	(11)	(12)	(13)
Iilir Barat Dua	86	80	51	45	137	125
Gandus	158	158	19	17	177	175
Seberang Ulu Satu	80	87	43	41	123	128
Kertapati	133	129	110	104	243	233
Jakabaring	194	187	109	114	303	301
Seberang Ulu Dua	82	75	119	118	201	193
Plaju	141	148	120	118	261	266
Iilir Barat Satu	252	230	122	116	374	346
Bukitkecil	91	84	68	60	159	144
Iilir Timur Satu	100	88	152	144	252	232
Kemuning	142	137	164	149	306	286
Iilir Timur Dua	98	93	94	91	192	184
Kalidoni	207	191	124	140	331	331
Iilir Timur Tiga	105	93	197	210	302	303
Sako	195	184	110	108	305	292
Sematangborang	61	67	15	16	76	83
Sukarami	325	310	125	125	450	435
Alang-Alang Lebar	224	218	79	94	303	312
Palembang	2 674	2 559	1 821	1 810	4 495	4 369

Lanjutan Tabel/Continued Table 4.1.5

Kecamatan Subdistrict	Murid/Pupils					
	Negeri/Public		Swasta/Private		Jumlah/Total	
	2021/2022	2022/2023	2021/2022	2022/2023	2021/2022	2022/2023
(1)	(14)	(15)	(16)	(17)	(18)	(19)
Ilir Barat Dua	1 647	1 682	779	639	2 426	2 321
Gandus	3 277	3 343	187	217	3 464	3 560
Seberang Ulu Satu	1 649	1 762	487	359	2 136	2 121
Kertapati	2 678	2 840	2 181	1 840	4 859	4 680
Jakabaring	3 745	3 587	1 380	1 226	5 125	4 813
Seberang Ulu Dua	1 677	1 677	2 334	2 049	4 011	3 726
Plaju	2 595	2 727	1 607	1 438	4 202	4 165
Ilir Barat Satu	4 327	4 298	1 604	1 486	5 931	5 784
Bukitkecil	1 816	1 951	782	722	2 598	2 673
Ilir Timur Satu	2 035	2 012	2 029	1 851	4 064	3 863
Kemuning	3 073	3 247	1 900	1 682	4 973	4 929
Ilir Timur Dua	1 793	1 798	1 381	1 101	3 174	2 899
Kalidoni	4 200	4 299	1 988	1 925	6 188	6 224
Ilir Timur Tiga	1 854	1 898	3 376	3 360	5 230	5 258
Sako	3 736	3 871	1 465	1 268	5 201	5 139
Sematangborang	1 194	1 300	301	311	1 495	1 611
Sukarami	6 556	6 841	1 900	1 649	8 456	8 490
Alang-Alang Lebar	3 783	3 805	953	1 034	4 736	4 839
Palembang	51 635	52 938	26 634	24 157	78 269	77 095

Catatan/Note: ¹ Jumlah guru termasuk kepala sekolah dan guru/The total of teachers including headmaster and teacher
 Sumber/Source: Kementerian Pendidikan dan Kebudayaan, Sistem Data Pokok Pendidikan, Data Semester Ganjil/ Ministry of
 Educations and Culture, Basic Education Data System, Odd Semester Data

Tabel
Table 4.1.6

Jumlah Sekolah, Guru, dan Murid Madrasah Tsanawiyah (MTs) di Bawah Kementerian Agama Menurut Kecamatan di Kota Palembang, 2020/2021 dan 2022/2023
Number of Schools, Teachers, and Pupils in Madrasah Tsanawiyah (MTs) Under The Ministry of Religious Affairs by Subdistrict in Palembang Municipality, 2020/2021 and 2022/2023

Kecamatan Subdistrict	Sekolah/Schools					
	Negeri/Public		Swasta/Private		Jumlah/Total	
	2021/2022	2022/2023	2021/2022	2022/2023	2021/2022	2022/2023
(1)	(2)	(3)	(4)	(5)	(6)	(7)
Iilir Barat Dua	-	-	4	4	4	4
Gandus	-	-	8	9	8	9
Seberang Ulu Satu	-	-	4	5	4	5
Kertapati	-	-	1	1	1	1
Jakabaring	-	-	1	1	1	1
Seberang Ulu Dua	-	-	4	3	4	3
Plaju	-	-	2	2	2	2
Iilir Barat Satu	1	1	2	2	3	3
Bukitkecil	-	-	1	1	1	1
Iilir Timur Satu	1	1	-	-	1	1
Kemuning	-	-	2	2	2	2
Iilir Timur Dua	-	-	2	2	2	2
Kalidoni	-	-	3	3	3	3
Iilir Timur Tiga	-	-	1	1	1	1
Sako	-	-	1	2	1	2
Sematangborang	-	-	1	1	1	1
Sukarami	-	-	4	4	4	4
Alang-Alang Lebar	-	-	2	2	2	2
Palembang	2	2	43	45	45	47

Lanjutan Tabel/Continued Table 4.1.6

Kecamatan Subdistrict	Guru /Teachers					
	Negeri/Public		Swasta/Private		Jumlah/Total	
	2021/2022	2022/2023	2021/2022	2022/2023	2021/2022	2022/2023
(1)	(8)	(9)	(10)	(11)	(12)	(13)
Ilir Barat Dua	-	-	91	91	91	91
Gandus	-	-	93	126	93	126
Seberang Ulu Satu	-	-	81	90	81	90
Kertapati	-	-	8	12	8	12
Jakabaring	-	-	13	13	13	13
Seberang Ulu Dua	-	-	55	45	55	45
Plaju	-	-	66	73	66	73
Ilir Barat Satu	79	80	24	43	103	123
Bukitkecil	-	-	13	16	13	16
Ilir Timur Satu	115	113	-	-	115	113
Kemuning	-	-	32	34	32	34
Ilir Timur Dua	-	-	22	23	22	23
Kalidoni	-	-	31	35	31	35
Ilir Timur Tiga	-	-	2	10	2	10
Sako	-	-	11	25	11	25
Sematangborang	-	-	-	8	-	8
Sukarami	-	-	80	87	80	87
Alang-Alang Lebar	-	-	26	28	26	28
Palembang	194	193	648	759	842	952

Lanjutan Tabel/Continued Table 4.1.6

Kecamatan Subdistrict	Murid/Students					
	Negeri/Public		Swasta/Private		Jumlah/Total	
	2021/2022	2022/2023	2021/2022	2022/2023	2021/2022	2022/2023
(1)	(14)	(15)	(16)	(17)	(18)	(19)
Ilir Barat Dua	-	-	965	791	965	791
Gandus	-	-	1 097	1 149	1 097	1 149
Seberang Ulu Satu	-	-	1 335	1 382	1 335	1 382
Kertapati	-	-	44	36	44	36
Jakabaring	-	-	177	180	177	180
Seberang Ulu Dua	-	-	413	381	413	381
Plaju	-	-	1 202	1 197	1 202	1 197
Ilir Barat Satu	950	941	632	526	1 582	1 467
Bukitkecil	-	-	139	132	139	132
Ilir Timur Satu	1 361	1 314	-	-	1 361	1 314
Kemuning	-	-	333	281	333	281
Ilir Timur Dua	-	-	161	139	161	139
Kalidoni	-	-	290	340	290	340
Ilir Timur Tiga	-	-	16	26	16	26
Sako	-	-	566	566	566	566
Sematangborang	-	-	-	-	-	-
Sukarami	-	-	1 082	1 151	1 082	1 151
Alang-Alang Lebar	-	-	528	490	528	490
Palembang	2 311	2 255	8 980	8 767	11 291	11 022

Sumber/Source: Kementerian Agama, EMIS, data semester ganjil laporan sampai dengan 22 Februari 2022/ Ministry of Religious Affairs, EMIS, odd semester report data up to March 15th, 2022

Tabel 4.1.7
Table

Jumlah Sekolah, Guru, dan Murid Sekolah Menengah Atas (SMA) di Bawah Kementerian Pendidikan, Kebudayaan, Riset, dan Teknologi Menurut Kecamatan di Kota Palembang, 2021/2022 dan 2022/2023

Number of Schools, Teachers, and Pupils in Upper Secondary Schools Under The Ministry of Education, Culture, Research, and Technology by Subdistrict in Palembang Municipality, 2021/2022 and 2022/2023

Kecamatan Subdistrict	Sekolah/Schools					
	Negeri/Public		Swasta/Private		Jumlah/Total	
	2021/2022	2022/2023	2021/2022	2022/2023	2021/2022	2022/2023
(1)	(2)	(3)	(4)	(5)	(6)	(7)
Ilir Barat Dua	-	-	4	4	4	4
Gandus	2	2	3	3	5	5
Seberang Ulu Satu	3	3	7	7	11	10
Kertapati	1	1	3	3	4	4
Jakabaring	-	-	-	-	-	-
Seberang Ulu Dua	1	1	7	7	8	8
Plaju	1	1	7	7	8	8
Ilir Barat Satu	4	4	12	12	16	16
Bukitkecil	-	-	1	2	1	1
Ilir Timur Satu	1	1	6	7	7	7
Kemuning	2	2	7	7	9	9
Ilir Timur Dua	2	2	16	16	19	18
Kalidoni	1	1	6	6	7	7
Ilir Timur Tiga	-	-	1	-	-	1
Sako	2	2	2	2	5	4
Sematangborang	-	-	-	-	-	-
Sukarami	3	3	8	9	10	11
Alang-Alang Lebar	1	1	2	2	3	3
Palembang	24	24	92	94	117	116

Lanjutan Tabel/*Continued Table 4.1.7*

Kecamatan Subdistrict	Guru ¹ /Teachers ¹					
	Negeri/Public		Swasta/Private		Jumlah/Total	
	2021/2022	2022/2023	2021/2022	2022/2023	2021/2022	2022/2023
(1)	(8)	(9)	(10)	(11)	(12)	(13)
Ilir Barat Dua	-	-	69	67	69	67
Gandus	92	101	25	28	117	129
Seberang Ulu Satu	121	143	119	108	240	251
Kertapati	63	75	54	54	117	129
Jakabaring	-	-	-	-	-	-
Seberang Ulu Dua	53	61	80	82	133	143
Plaju	57	68	92	89	149	157
Ilir Barat Satu	302	323	163	164	465	487
Bukitkecil	-	-	25	32	25	32
Ilir Timur Satu	45	51	110	153	155	204
Kemuning	133	144	187	195	320	339
Ilir Timur Dua	114	119	329	348	443	467
Kalidoni	50	52	95	104	145	156
Ilir Timur Tiga	-	-	24	-	24	-
Sako	101	113	24	23	125	136
Sematangborang	-	-	-	-	-	-
Sukرامي	197	207	76	86	273	293
Alang-Alang Lebar	64	80	53	57	117	137
Palembang	1 392	1 537	1 525	1 590	2 917	3 127

Lanjutan Tabel/Continued Table 4.1.7

Kecamatan Subdistrict	Murid/Pupils					
	Negeri/Public		Swasta/Private		Jumlah/Total	
	2021/2022	2022/2023	2021/2022	2022/2023	2021/2022	2022/2023
(1)	(14)	(15)	(16)	(17)	(18)	(19)
Iilir Barat Dua	-	-	1 156	1 108	1 156	1 108
Gandus	1 549	1 519	448	520	1 997	2 039
Seberang Ulu Satu	1 908	1 916	1 794	1 771	3 702	3 687
Kertapati	1 053	1 089	1 429	1 462	2 482	2 551
Jakabaring	-	-	-	-	-	-
Seberang Ulu Dua	1 054	1 055	1 570	1 582	2 624	2 637
Plaju	1 032	1 017	880	934	1 912	1 951
Iilir Barat Satu	5 453	5 774	2 149	2 378	7 602	8 152
Bukitkecil	-	-	209	257	209	257
Iilir Timur Satu	847	858	1 509	2 536	2 356	3 394
Kemuning	2 392	2 591	2 630	2 556	5 022	5 147
Iilir Timur Dua	2 106	2 147	5 019	5 138	7 125	7 285
Kalidoni	962	987	1 719	1 751	2 681	2 738
Iilir Timur Tiga	-	-	831	-	831	-
Sako	1 913	1 974	225	270	2 138	2 244
Sematangborang	-	-	-	-	-	-
Sukarami	3 663	3 533	981	982	4 644	4 515
Alang-Alang Lebar	1 291	1 468	520	518	1 811	1 986
Palembang	25 223	25 928	23 069	23 763	48 292	49 691

Catatan/Note: ¹ Jumlah guru termasuk kepala sekolah dan guru/The total of teachers including headmaster and teacher
 Data Kecamatan Jakabaring masih tergabung dengan data Kecamatan Seberang Ulu Satu / Data from the Jakabaring
 Subdistrict are still combined with data from the Seberang Ulu Satu Subdistrict
 Data Kecamatan Iilir Timur Tiga masih tergabung dengan data Kecamatan Iilir Timur Dua/ Data from the Iilir Timur Tiga
 Subdistrict are still combined with data from the Iilir Timur Dua Subdistrict

Sumber/Source: Kementerian Pendidikan dan Kebudayaan, Data Semester Ganjil 2022/2023/ Ministry of Educations and Culture,
 2022/2023 Odd Semester Data

Tabel
Table 4.1.8

Jumlah Sekolah, Guru¹, dan Murid Sekolah Menengah Kejuruan (SMK) di Bawah Kementerian Pendidikan dan Kebudayaan Menurut Kecamatan di Kota Palembang, 2021/2022 dan 2022/2023
Number of Schools, Teachers¹, and Pupils in Vocational High Schools Under The Ministry of Education and Culture by Subdistrict in Palembang Municipality, 2021/2022 and 2022/2023

Kecamatan Subdistrict	Sekolah/Schools					
	Negeri/Public		Swasta/Private		Jumlah/Total	
	2021/2022	2022/2023	2021/2022	2022/2023	2021/2022	2022/2023
(1)	(2)	(3)	(4)	(5)	(6)	(7)
Ilir Barat Dua	-	-	3	3	3	3
Gandus	-	-	-	-	-	-
Seberang Ulu Satu	1	1	6	6	7	7
Kertapati	-	-	2	2	2	2
Jakabaring	-	-	-	-	-	-
Seberang Ulu Dua	-	-	6	6	6	6
Plaju	-	-	6	7	6	7
Ilir Barat Satu	2	2	4	4	6	6
Bukitkecil	-	-	-	-	-	-
Ilir Timur Satu	2	2	5	5	7	7
Kemuning	2	2	8	8	10	10
Ilir Timur Dua	1	1	8	8	9	9
Kalidoni	-	-	5	5	5	5
Ilir Timur Tiga	-	-	-	-	-	-
Sako	-	-	5	5	5	5
Sematangborang	-	-	1	1	1	1
Sukarami	1	1	9	9	10	10
Alang-Alang Lebar	-	-	1	1	1	1
Palembang	9	9	69	70	78	79

Lanjutan Tabel/Continued Table 4.1.8

Kecamatan Subdistrict	Guru ¹ /Teachers ¹					
	Negeri/Public		Swasta/Private		Jumlah/Total	
	2021/2022	2022/2023	2021/2022	2022/2023	2021/2022	2022/2023
(1)	(8)	(9)	(10)	(11)	(12)	(13)
Ilir Barat Dua	-	-	63	60	63	60
Gandus	-	-	-	-	-	-
Seberang Ulu Satu	79	94	132	129	211	223
Kertapati	-	-	77	69	77	69
Jakabaring	-	-	-	-	-	-
Seberang Ulu Dua	-	-	110	90	110	90
Plaju	-	-	115	120	115	120
Ilir Barat Satu	175	195	61	57	236	252
Bukitkecil	-	-	-	-	-	-
Ilir Timur Satu	259	277	87	86	346	363
Kemuning	148	164	140	132	288	296
Ilir Timur Dua	95	101	122	113	217	214
Kalidoni	-	-	90	100	90	100
Ilir Timur Tiga	-	-	-	-	-	-
Sako	-	-	60	63	60	63
Sematangborang	-	-	27	27	27	27
Sukarami	78	83	173	162	251	245
Alang-Alang Lebar	-	-	31	25	31	25
Palembang	834	914	1 288	1 233	2 122	2 147

Lanjutan Tabel/*Continued Table* 4.1.8

Kecamatan Subdistrict	Murid/Pupils					
	Negeri/Public		Swasta/Private		Jumlah/Total	
	2021/2022	2022/2023	2021/2022	2022/2023	2021/2022	2022/2023
(1)	(14)	(15)	(16)	(17)	(18)	(19)
Iilir Barat Dua	-	-	1 245	1 092	1 245	1 092
Gandus	-	-	-	-	-	-
Seberang Ulu Satu	1 174	1 153	1 848	1 655	3 022	2 808
Kertapati	-	-	2 327	2 273	2 327	2 273
Jakabaring	-	-	-	-	-	-
Seberang Ulu Dua	-	-	2 132	1 874	2 132	1 874
Plaju	-	-	2 028	1 924	2 028	1 924
Iilir Barat Satu	2 724	2 639	708	632	3 432	3 271
Bukitkecil	-	-	-	-	-	-
Iilir Timur Satu	5 054	3 657	895	785	5 949	4 442
Kemuning	2 849	2 876	1 894	1 580	4 743	4 456
Iilir Timur Dua	1 316	1 241	2 548	2 209	3 864	3 450
Kalidoni	-	-	2 427	2 083	2 427	2 083
Iilir Timur Tiga	-	-	-	-	-	-
Sako	-	-	779	810	779	810
Sematangborang	-	-	415	392	415	392
Sukarami	1 157	1 047	3 229	2 805	4 386	3 852
Alang-Alang Lebar	-	-	176	144	176	144
Palembang	14 274	12 613	22 651	20 258	36 925	32 871

Catatan/Note: ¹ Guru yang mengajar di 2 sekolah atau lebih dihitung di masing-masing sekolah. Jumlah guru termasuk kepala sekolah dan guru / *The teacher who taught in two schools or more counted in every school. The total of teachers including headmaster and teacher*

Data Kecamatan Jakabaring masih tergabung dengan data Kecamatan Seberang Ulu Satu / *Data from the Jakabaring Subdistrict are still combined with data from the Seberang Ulu Satu Subdistrict*

Data Kecamatan Iilir Timur Tiga masih tergabung dengan data Kecamatan Iilir Timur Dua / *Data from the Iilir Timur Tiga Subdistrict are still combined with data from the Iilir Timur Dua Subdistrict*

Sumber/Source: Kementerian Pendidikan dan Kebudayaan, Sistem Data Pokok Pendidikan, data semester ganjil laporan sampai dengan 2022 / *Ministry of Educations and Culture, Basic Education Data System, odd semester report data up to 2022*

Tabel
Table 4.1.9

Jumlah Sekolah, Guru, dan Murid Madrasah Aliyah (MA) di Bawah Kementerian Agama Menurut Kecamatan di Kota Palembang, 2021/2022 dan 2022/2023
Number of Schools, Teachers, and Pupils in Madrasah Aliyah (MA) Under the Ministry of Religious Affairs by Subdistrict in Palembang Municipality, 2021/2022 and 2022/2023

Kecamatan Subdistrict	Sekolah/Schools					
	Negeri/Public		Swasta/Private		Jumlah/Total	
	2021/2022	2022/2023	2021/2022	2022/2023	2021/2022	2022/2023
(1)	(2)	(3)	(4)	(5)	(6)	(7)
Ilir Barat Dua	-	-	1	2	1	2
Gandus	-	-	3	4	3	4
Seberang Ulu Satu	-	-	-	-	-	-
Kertapati	-	-	-	-	-	-
Jakabaring	1	1	1	1	2	2
Seberang Ulu Dua	-	-	5	5	5	5
Plaju	-	-	2	2	2	2
Ilir Barat Satu	1	1	-	1	1	2
Bukitkecil	-	-	1	1	1	1
Ilir Timur Satu	-	-	-	-	-	-
Kemuning	1	1	2	2	3	3
Ilir Timur Dua	-	-	-	-	-	-
Kalidoni	-	-	2	2	2	2
Ilir Timur Tiga	-	-	-	-	-	-
Sako	-	-	-	-	-	-
Sematangborang	-	-	-	-	-	-
Sukarami	-	-	2	3	2	3
Alang-Alang Lebar	-	-	-	1	-	1
Palembang	3	3	19	24	22	27

Lanjutan Tabel/*Continued Table* 4.1.9

Kecamatan Subdistrict	Guru/Teachers					
	Negeri/Public		Swasta/Private		Jumlah/Total	
	2021/2022	2022/2023	2021/2022	2022/2023	2021/2022	2022/2023
(1)	(8)	(9)	(10)	(11)	(12)	(13)
Ilir Barat Dua	-	-	41	62	41	62
Gandus	-	-	21	41	21	41
Seberang Ulu Satu	-	-	-	-	-	-
Kertapati	-	-	-	-	-	-
Jakabaring	86	93	17	19	103	112
Seberang Ulu Dua	-	-	89	81	89	81
Plaju	-	-	62	65	62	65
Ilir Barat Satu	104	112	-	8	104	120
Bukitkecil	-	-	19	19	19	19
Ilir Timur Satu	-	-	-	-	-	-
Kemuning	103	102	38	37	141	139
Ilir Timur Dua	-	-	-	-	-	-
Kalidoni	-	-	22	29	22	29
Ilir Timur Tiga	-	-	-	-	-	-
Sako	-	-	-	-	-	-
Sematangborang	-	-	-	-	-	-
Sukarami	-	-	43	54	43	54
Alang-Alang Lebar	-	-	-	19	-	19
Palembang	293	307	352	434	645	741

Lanjutan Tabel/Continued Table 4.1.9

Kecamatan Subdistrict	Murid/Pupils					
	Negeri/Public		Swasta/Private		Jumlah/Total	
	2021/2022	2022/2023	2021/2022	2022/2023	2021/2022	2022/2023
(1)	(14)	(15)	(16)	(17)	(18)	(19)
Ilir Barat Dua	-	-	237	267	237	267
Gandus	-	-	147	204	147	204
Seberang Ulu Satu	-	-	-	-	-	-
Kertapati	-	-	-	-	-	-
Jakabaring	897	932	150	148	1 047	1 080
Seberang Ulu Dua	-	-	287	289	287	289
Plaju	-	-	1 072	1 023	1 072	1 023
Ilir Barat Satu	1 123	1 007	-	4	1 123	1 011
Bukitkecil	-	-	137	121	137	121
Ilir Timur Satu	-	-	-	-	-	-
Kemuning	929	875	314	256	1 243	1 131
Ilir Timur Dua	-	-	-	-	-	-
Kalidoni	-	-	61	83	61	83
Ilir Timur Tiga	-	-	-	-	-	-
Sako	-	-	-	-	-	-
Sematangborang	-	-	-	-	-	-
Sukarami	-	-	327	337	327	337
Alang-Alang Lebar	-	-	-	22	-	22
Palembang	2 949	2 814	2 732	2 754	5 681	5 568

Sumber/Source: Kantor Kementerian Agama, EMIS, Data Semester Ganjil/ Ministries of Religion, EMIS, Odd Semester Data

Tabel
Table 4.1.10

Jumlah Kelurahan yang Memiliki Fasilitas Sekolah Menurut Kecamatan dan Tingkat Pendidikan di Kota Palembang, 2020-2022
Number of Villages Having Educational Facilities by Subdistrict and Educational Level in Palembang Municipality, 2020-2022

Kecamatan Subdistrict	SD Primary School		
	2020	2021	2022
(1)	(2)	(3)	(4)
Iilir Barat Dua	6	6	6
Gandus	5	5	5
Seberang Ulu Satu	5	5	5
Kertapati	6	6	6
Jakabaring	5	5	5
Seberang Ulu Dua	6	6	6
Plaju	7	7	7
Iilir Barat Satu	6	6	6
Bukitkecil	5	4	5
Iilir Timur Satu	10	10	10
Kemuning	6	6	6
Iilir Timur Dua	6	6	6
Kalidoni	5	5	5
Iilir Timur Tiga	5	5	5
Sako	4	4	4
Sematangborang	3	3	3
Sukarami	7	7	7
Alang-Alang Lebar	3	3	3
Palembang	100	99	100

Lanjutan Tabel/Continued Table 4.1.10

Kecamatan Subdistrict	SMP Junior High School		
	2020	2021	2022
(1)	(5)	(6)	(7)
Ilir Barat Dua	4	4	4
Gandus	4	4	4
Seberang Ulu Satu	4	4	4
Kertapati	4	5	5
Jakabaring	4	4	4
Seberang Ulu Dua	5	5	5
Plaju	6	6	6
Ilir Barat Satu	6	6	6
Bukitkecil	3	2	3
Ilir Timur Satu	7	7	6
Kemuning	6	6	6
Ilir Timur Dua	6	6	6
Kalidoni	3	3	3
Ilir Timur Tiga	4	4	4
Sako	4	4	4
Sematangborang	3	3	3
Sukarami	7	7	7
Alang-Alang Lebar	3	3	3
Palembang	83	83	83

Lanjutan Tabel/*Continued Table* 4.1.10

Kecamatan <i>Subdistrict</i>	SMA <i>Senior High School</i>		
	2020	2021	2022
(1)	(8)	(9)	(10)
Ilir Barat Dua	3	3	3
Gandus	3	3	3
Seberang Ulu Satu	3	3	3
Kertapati	3	3	3
Jakabaring	3	3	3
Seberang Ulu Dua	5	5	5
Plaju	5	5	5
Ilir Barat Satu	5	5	5
Bukitkecil	1	1	1
Ilir Timur Satu	3	4	4
Kemuning	4	4	4
Ilir Timur Dua	4	4	4
Kalidoni	3	3	3
Ilir Timur Tiga	3	3	3
Sako	3	3	3
Sematangborang	–	–	–
Sukarami	6	7	6
Alang-Alang Lebar	3	3	3
Palembang	60	62	61

Lanjutan Tabel/*Continued Table* 4.1.10

Kecamatan <i>Subdistrict</i>	SMK <i>Vocational School</i>		
	2020	2021	2022
(1)	(11)	(12)	(13)
Ilir Barat Dua	2	2	2
Gandus	–	–	–
Seberang Ulu Satu	2	2	2
Kertapati	1	1	1
Jakabaring	3	3	3
Seberang Ulu Dua	2	2	4
Plaju	4	3	3
Ilir Barat Satu	4	4	4
Bukitkecil	1	–	1
Ilir Timur Satu	4	4	4
Kemuning	5	5	5
Ilir Timur Dua	4	4	4
Kalidoni	2	2	2
Ilir Timur Tiga	3	2	2
Sako	3	3	3
Sematangborang	1	1	1
Sukarami	4	6	6
Alang-Alang Lebar	–	–	1
Palembang	45	44	48

Lanjutan Tabel/*Continued Table* 4.1.10

Kecamatan <i>Subdistrict</i>	Perguruan Tinggi <i>University</i>		
	2020	2021	2022
(1)	(14)	(15)	(16)
Ilir Barat Dua	1	1	1
Gandus	–	–	–
Seberang Ulu Satu	1	1	1
Kertapati	–	–	–
Jakabaring	3	3	3
Seberang Ulu Dua	4	4	4
Plaju	1	1	1
Ilir Barat Satu	3	3	3
Bukitkecil	2	2	3
Ilir Timur Satu	4	3	3
Kemuning	4	4	4
Ilir Timur Dua	3	3	3
Kalidoni	1	1	1
Ilir Timur Tiga	3	3	3
Sako	2	2	2
Sematangborang	1	1	1
Sukarami	3	4	4
Alang-Alang Lebar	2	2	2
Palembang	38	38	39

Sumber/*Source*: BPS, Pendataan Potensi Desa (Podes)/ *BPS–Statistics Indonesia, Village Potential Data Collection*

Tabel 4.1.11 **Angka Partisipasi Murni (APM) dan Angka Partisipasi Kasar (APK) Menurut Jenjang Pendidikan di Kota Palembang, 2021 dan 2022**
Net Participation Rates and Gross Participation Rates by Educational Level in Palembang Municipality, 2021 and 2022

Jenjang Pendidikan Educational Level	Angka Partisipasi Murni (APM) Net Participation Rates		Angka Partisipasi Kasar (APK) Gross Participation Rates	
	2021	2022	2021	2022
(1)	(2)	(3)	(4)	(5)
SD/MI Elementary School	93.3	97,85	107.96	111,05
SMP/MTs Junior High School	69.62	75,10	90.37	79,64
SMA/SMK/MA Senior High School	62.74	62,29	102.3	95,66

Sumber/Source: BPS, Survei Sosial Ekonomi Nasional (Susenas)/BPS-Statistics Indonesia, National Socioeconomic Survey

Tabel
Table 4.1.12

Persentase Penduduk Berumur 15 Tahun ke Atas yang Melek Huruf Menurut Kelompok Umur di Kota Palembang, 2021 dan 2022
Percentage of Literate People Aged 15 Years and Over by Age Group in Palembang Municipality, 2021 and 2022

Kelompok Umur <i>Age Group</i>	2021	2022
(1)	(2)	(3)
15–19	11.80	13.10
20–24	11.80	9.30
25–29	10.80	8.90
30–34	9.70	8.40
35–39	10.30	9.70
40–44	9.90	10.60
45–49	8.90	9.70
50+	26.80	30.30
Jumlah/Total	100.00	100.00
15–24	23.60	22.40
15–44	64.30	60.00
15+	100.00	100.00
45+	35.70	40.00

Sumber/Source: BPS, Survei Sosial Ekonomi Nasional (Susenas)/BPS-Statistics Indonesia, National Socioeconomic Survey

Tabel 4.1.13 Jumlah Perguruan Tinggi, Dosen dan Mahasiswa Menurut Kecamatan di Kota Palembang, 2021/2022 dan 2022/2023
Number of Universities, Lecturers and Students by Subdistrict in Palembang Municipality, 2021/2022 and 2022/2023

Kecamatan Subdistrict	Perguruan Tinggi /University					
	Negeri Public		Swasta Private		Jumlah Total	
	2021/2022	2022/2023	2021/2022	2022/2023	2021/2022	2022/2023
(1)	(2)	(3)	(4)	(5)	(6)	(7)
Ilir Barat Dua	-	-	1	1	1	1
Gandus	-	-	-	-	-	-
Seberang Ulu Satu	-	-	1	1	1	1
Kertapati	-	-	-	-	-	-
Jakabaring	1	1	3	3	4	4
Seberang Ulu Dua	-	-	7	7	7	7
Plaju	-	-	1	1	1	1
Ilir Barat Satu	1	1	6	6	7	7
Bukitkecil	-	-	5	5	5	5
Ilir Timur Satu	-	-	10	10	10	10
Kemuning	2	2	7	7	9	9
Ilir Timur Dua	-	-	5	5	5	5
Kalidoni	-	-	1	1	1	1
Ilir Timur Tiga	-	-	8	8	8	8
Sako	-	-	2	2	2	2
Sematangborang	-	-	-	-	-	-
Sukarami	1	1	13	13	14	14
Alang-Alang Lebar	-	-	2	2	2	2
Palembang	5	5	72	72	77	77

Lanjutan Tabel/*Continued Table* 4.1.13

Kecamatan <i>Subdistrict</i>	Dosen/Lecturers					
	Negeri <i>Public</i>		Swasta <i>Private</i>		Jumlah <i>Total</i>	
	2021/2022	2022/2023	2021/2022	2022/2023	2021/2022	2022/2023
(1)	(8)	(9)	(10)	(11)	(12)	(13)
Ilir Barat Dua	-	-	127	...	127	...
Gandus	-	-	-	...	-	...
Seberang Ulu Satu	-	-	144	...	144	...
Kertapati	-	-	-	...	-	...
Jakabaring	15	15	589	...	604	...
Seberang Ulu Dua	-	-	527	...	527	...
Plaju	-	-	35	...	35	...
Ilir Barat Satu	380	380	234	...	614	...
Bukitkecil	-	-	173	...	173	...
Ilir Timur Satu	-	-	560	...	560	...
Kemuning	709	709	203	...	912	...
Ilir Timur Dua	-	-	60	...	60	...
Kalidoni	-	-	36	...	36	...
Ilir Timur Tiga	-	-	292	...	292	...
Sako	-	-	19	...	19	...
Sematangborang	-	-	-	...	-	...
Sukرامي	2	2	148	...	150	...
Alang-Alang Lebar	-	-	45	...	45	...
Palembang	1 106	1 106	3 192	...	4 298	...

Lanjutan Tabel/Continued Table 4.1.13

Kecamatan Subdistrict	Mahasiswa/Students					
	Negeri Public		Swasta Private		Jumlah Total	
	2021/2022	2022/2023	2021/2022	2022/2023	2021/2022	2022/2023
(1)	(14)	(15)	(16)	(17)	(18)	(19)
Iilir Barat Dua	-	...	3 205	...	3 205	...
Gandus	-	...	-	...	-	...
Seberang Ulu Satu	-	...	1 647	...	1 647	...
Kertapati	-	...	-	...	-	...
Jakabaring	975	...	17 847	...	18 822	...
Seberang Ulu Dua	-	...	12 830	...	12 830	...
Plaju	-	...	723	...	723	...
Iilir Barat Satu	7 325	...	4 467	...	11 792	...
Bukitkecil	-	...	2 899	...	2 899	...
Iilir Timur Satu	-	...	13 932	...	13 932	...
Kemuning	26 225	...	4 353	...	30 578	...
Iilir Timur Dua	-	...	707	...	707	...
Kalidoni	-	...	424	...	424	...
Iilir Timur Tiga	-	...	6 647	...	6 647	...
Sako	-	...	14	...	14	...
Sematangborang	-	...	-	...	-	...
Sukarami	-	...	3 849	...	3 849	...
Alang-Alang Lebar	-	...	594	...	594	...
Palembang	34 525	...	74 138	...	108 663	...

Sumber/Source: <https://forlap.ristekdikti.go.id/>

Tabel
Table 4.1.14

Jumlah Dosen dan Mahasiswa Menurut Program Pendidikan di Politeknik Kesehatan Kementerian Kesehatan Palembang, 2021/2022 dan 2022/2023
Number of Lecturers and Students by Education Programs in Health Polytechnic of the Ministry of Health Palembang, 2021/2022 and 2022/2023

Kecamatan Subdistrict	Dosen Lecturers		Mahasiswa Students	
	2021/2022	2022/2023	2018/2019	2019/2020
(1)	(2)	(3)	(4)	(5)
Program Diploma III/ <i>Diploma Program III</i>				
1. Analisis Kesehatan/ <i>Health Analysis</i>	7	17	333	...
2. Farmasi/ <i>Pharmacy</i>	15	15	280	...
3. Gizi/ <i>Nutrition</i>	14	14	242	...
4. Kebidanan/ <i>Midwifery</i>	21	21	259	...
6. Keperawatan/ <i>Nursing</i>	26	26	308	...
7. Keperawatan Gigi/ <i>Dental Nursing</i>	12	12	228	...
8. Kesehatan Lingkungan/ <i>Environmental Health</i>	5	5	146	...
Program Diploma IV/ <i>Diploma Program IV</i>				
1. Gizi/ <i>Nutrition</i>	5	5	132	...
2. Kebidanan/ <i>Midwifery</i>	8	8	77	...
3. Keperawatan/ <i>Nursing</i>	7	7	71	...
4. Teknologi Laboratorium Medis/ <i>Medical Laboratory Technology</i>	-	-	-	-
Program Profesi/ <i>Diploma Program IV</i>				
1. Pendidikan Profesi Bidan/ <i>Midwife Professional Education</i>	-	-	-	-

Sumber/Source: <https://forlap.ristekdikti.go.id/>

Tabel 4.1.15 **Jumlah Mahasiswa dan Tenaga Edukatif di Politeknik Negeri Sriwijaya Palembang, 2022/2023**
Table 4.1.15 **Number of Students and Lecturers in State Polytechnic of Sriwijaya Palembang, 2022/2023**

Program Pendidikan Education Programs		Jumlah Mahasiswa Number of Students	Jumlah Tenaga Edukatif Number of Lecturers
(1)		(2)	(3)
Program Diploma III/ <i>Diploma Program III</i>			
1.	Teknik Sipil <i>Civil Engineering</i>	411	24
2.	Teknik Mesin <i>Machine Engineering</i>	421	26
3.	Teknik Listrik <i>Electricity Engineering</i>	453	25
4.	Teknik Elektronika <i>Electronic Engineering</i>	316	19
5.	Teknik Telekomunikasi <i>Telecommunication Engineering</i>	287	18
6.	Teknik Kimia <i>Chemical Engineering</i>	254	13
7.	Akuntansi <i>Accountancy</i>	554	25
8.	Administrasi Bisnis <i>Bussines Administration</i>	410	12
9.	Teknik Komputer <i>Computer Engineering</i>	376	12
10.	Manajemen Informatika <i>Informatics Management</i>	436	13
11.	Bahasa Inggris <i>English</i>	255	29
Jumlah/Total		4173	216

Lanjutan Tabel/*Continued Table 4.1.15*

Program Pendidikan <i>Education Programs</i>		Jumlah Mahasiswa <i>Number of Students</i>	Jumlah Tenaga Edukatif <i>Number of Lecturers</i>
(1)		(2)	(3)
Program Diploma IV/ <i>Diploma Program IV</i>			
1.	Perancangan Jalan dan Jembatan <i>Road and Bridge Design</i>	259	17
2.	Teknik Mesin Produksi dan Perawatan <i>Mechanical Engineering Production and Maintenance</i>	270	17
3.	Teknik Elektro <i>Electrical Engineering</i>	247	7
4.	Teknik Telekomunikasi <i>Telecommunication Engineering</i>	181	7
5.	Teknik Energi <i>Energy Engineering</i>	351	14
6.	Teknologi Kimia Industri <i>Industrial Chemical Technology</i>	179	9
7.	Akuntansi Sektor Publik <i>Public sector Accounting</i>	412	12
8.	Usaha Perjalanan Wisata <i>Travel agent</i>	202	12
9.	Manajemen Bisnis <i>Business management</i>	204	14
10.	Teknologi Informatika Multimedia Digital <i>Digital Multimedia Information Tech</i>	186	7
11.	Manajemen Informatika <i>Informatics Management</i>	441	10
Jumlah/Total		2932	126

Sumber/*Source*: Politeknik Negeri Sriwijaya/ *State Polytechnic of Sriwijaya*

Tabel 4.1.16 Jumlah Mahasiswa dan Tenaga Edukatif di Universitas Islam Negeri Raden Fatah Palembang, 2022/2023
Number of Students and Lecturers in UIN Raden Fatah Palembang, 2022/2023

Program Pendidikan Education Programs	Strata	Jumlah Mahasiswa Number of Students	Jumlah Tenaga Edukatif Number of Lecturers
(1)	(2)	(3)	(4)
1. Perbankan Syariah	D-III
2. Aqidah dan Filsafat Islam	S-1
3. Bahasa dan Sastra Arab	S-1
4. Bimbingan Penyuluhan Islam	S-1
5. Biologi	S-1
6. DMS Pendidikan Agama Islam	S-1
7. DMS Pendidikan Guru Madrasah Ibtidaiyah	S-1
8. Ekonomi Syariah	S-1
9. Hukum Ekonomi Syariah	S-1
10. Hukum Keluarga Islam (Ahwal Syakhshiyah)	S-1
11. Hukum Pidana Islam (Jinayah)	S-1
12. Ilmu Al-Quran dan Tafsir	S-1
13. Ilmu Hadis	S-1
14. Ilmu Komunikasi	S-1
15. Ilmu Perpustakaan	S-1
16. Ilmu Politik	S-1
17. Jurnalistik	S-1
18. Kimia	S-1

Lanjutan Tabel/*Continued Table* 4.1.16

	Program Pendidikan Education Programs	Strata	Jumlah Mahasiswa Number of Students	Jumlah Tenaga Edukatif Number of Lecturers
	(1)	(2)	(3)	(4)
19.	Komunikasi dan Penyiaran Islam	S-1
20.	Manajemen Dakwah	S-1
21.	Manajemen Pendidikan Islam (Kependidikan Islam)	S-1
22.	Manajemen Zakat dan Wakaf	S-1
23.	Pendidikan Agama Islam	S-1
24.	Pendidikan Bahasa Arab	S-1
25.	Pendidikan Bahasa Inggris	S-1
26.	Pendidikan Biologi	S-1
27.	Pendidikan Fisika	S-1
28.	Pendidikan Guru Madrasah Ibtidaiyah	S-1
29.	Pendidikan Islam Anak Usia Dini	S-1
30.	Pendidikan Kimia	S-1
31.	Pendidikan Matematika	S-1
32.	Pengembangan Masyarakat Islam	S-1
33.	Perbandingan Mazhab	S-1
34.	Perbankan Syariah	S-1
35.	Politik Islam	S-1
36.	Psikologi Islam	S-1

Lanjutan Tabel/*Continued Table* 4.1.16

Program Pendidikan <i>Education Programs</i>		Strata	Jumlah Mahasiswa <i>Number of Students</i>	Jumlah Tenaga Edukatif <i>Number of Lecturers</i>
(1)	(2)	(3)	(4)	
37.	Sejarah Peradaban Islam	S-1
38.	Sistem Informasi	S-1
39.	Studi Agama-agama	S-1
40.	Tasawuf dan Psikoterapi	S-1
41.	Pendidikan Profesi Guru Keagamaan	Profesi
42.	Ekonomi Syariah	S-2
43.	Hukum Islam	S-2
44.	Hukum Tatanegara (Siyasah)	S-2
45.	Ilmu Al-Quran dan Tafsir	S-2
46.	Ilmu Pendidikan Islam	S-2
47.	Manajemen Pendidikan Islam	S-2
48.	Pendidikan Agama Islam	S-2
49.	Peradaban Islam	S-2
50.	Sejarah Peradaban Islam	S-2
51.	Studi Islam	S-2
52.	Pendidikan Agama Islam	S-3
53.	Peradaban Islam	S-3
Jumlah/Total		

catatan: portal pada sumber dibawa tidak dapat di akses lagi.

Sumber/Source: <https://forlap.ristekdikti.go.id/>

Tabel
Table 4.1.17

Persentase Penduduk Usia 7–24 Tahun Menurut Jenis Kelamin, Kelompok Umur, dan Partisipasi Sekolah di Kota Palembang, 2022
Percentage of Population Aged 7-24 Years by Sex, Age Group, and School Participation in Palembang Municipality, 2022

Jenis Kelamin dan Kelompok Umur <i>Sex and Age Group</i>	Partisipasi Sekolah <i>School Participation</i>		
	Tidak/Belum Pernah Sekolah <i>Not/Never Attending School</i>	Masih Sekolah <i>Attending School</i>	Tidak Sekolah Lagi <i>Not Attending School Anymore</i>
(1)	(2)	(3)	(4)
Laki-laki / Male			
7 - 12	0,00	100,00	0,00
13 - 15	0,00	97,70	2,30
16 - 18	0,00	77,70	22,30
19 - 24	0,00	36,70	63,30
7 - 24	0,00	77,70	22,30
Perempuan / Female			
7 - 12	1,50	98,50	0,00
13 - 15	0,00	99,10	0,90
16 - 18	0,00	77,40	22,60
19 - 24	0,00	39,30	60,70
7 - 24	0,50	79,20	20,30
Laki-laki dan Perempuan / Male and Female			
7 - 12	0,80	99,20	0,00
13 - 15	0,00	98,50	1,50
16 - 18	0,00	77,60	22,40
19 - 24	0,00	38,00	62,00
7 - 24	0,30	78,40	21,30

Sumber/Source: Survei Sosial Ekonomi Nasional Kor, Maret 2022/ *National Socio Economic Survey Kor, March 2022*

4.2 KESEHATAN HEALTH

Tabel 4.2.1 **Jumlah Kelurahan Yang Memiliki Sarana Kesehatan Menurut Kecamatan di Kota Palembang, 2020-2022**
Number of Villages Having Health Facilities by Subdistrict in Palembang Municipality, 2020-2022

Kecamatan Subdistrict	Rumah Sakit Hospital		
	2020	2021	2022
(1)	(2)	(3)	(4)
Ilir Barat Dua	–	–	-
Gandus	1	1	1
Seberang Ulu Satu	1	1	1
Kertapati	–	–	-
Jakabaring	1	1	-
Seberang Ulu Dua	1	1	1
Plaju	1	1	1
Ilir Barat Satu	3	3	5
Bukitkecil	2	2	1
Ilir Timur Satu	3	3	4
Kemuning	3	3	2
Ilir Timur Dua	1	1	1
Kalidoni	1	1	1
Ilir Timur Tiga	–	–	-
Sako	–	–	-
Sematangborang	1	1	1
Sukarami	2	3	3
Alang-Alang Lebar	1	1	-
Palembang	22	23	22

Lanjutan Tabel/*Continued Table* 4.2.1

Kecamatan <i>Subdistrict</i>	Rumah Sakit Bersalin <i>Maternity Hospital</i>		
	2020	2021	2022
(1)	(5)	(6)	(7)
Irir Barat Dua	-	-	-
Gandus	-	-	-
Seberang Ulu Satu	-	-	-
Kertapati	1	1	-
Jakabaring	-	-	-
Seberang Ulu Dua	-	1	-
Plaju	-	-	-
Irir Barat Satu	1	1	-
Bukitkecil	-	-	-
Irir Timur Satu	-	-	-
Kemuning	1	-	-
Irir Timur Dua	1	1	-
Kalidoni	1	1	-
Irir Timur Tiga	1	2	-
Sako	1	1	-
Sematangborang	-	-	-
Sukarami	-	1	-
Alang-Alang Lebar	1	1	-
Palembang	8	10	-

Lanjutan Tabel/*Continued Table 4.2.1*

Kecamatan <i>Subdistrict</i>	Poliklinik <i>Polyclinic</i>		
	2020	2021	2022
(1)	(8)	(9)	(10)
Iilir Barat Dua	1	1	-
Gandus	3	4	-
Seberang Ulu Satu	1	-	-
Kertapati	1	2	-
Jakabaring	-	-	-
Seberang Ulu Dua	2	3	-
Plaju	3	3	-
Iilir Barat Satu	5	5	-
Bukitkecil	1	2	-
Iilir Timur Satu	6	4	-
Kemuning	4	6	-
Iilir Timur Dua	3	3	-
Kalidoni	4	4	-
Iilir Timur Tiga	1	3	-
Sako	3	3	-
Sematangborang	-	-	-
Sukarami	6	6	-
Alang-Alang Lebar	3	3	-
Palembang	47	52	-

Lanjutan Tabel/*Continued Table* 4.2.1

Kecamatan <i>Subdistrict</i>	Puskesmas <i>Public Health Center</i>		
	2020	2021	2022
(1)	(11)	(12)	(13)
Ilir Barat Dua	1	1	1
Gandus	1	1	1
Seberang Ulu Satu	3	3	3
Kertapati	1	2	3
Jakabaring	2	2	2
Seberang Ulu Dua	2	2	2
Plaju	2	2	2
Ilir Barat Satu	4	4	4
Bukitkecil	2	2	2
Ilir Timur Satu	3	3	3
Kemuning	2	2	2
Ilir Timur Dua	3	3	3
Kalidoni	3	3	3
Ilir Timur Tiga	2	2	2
Sako	2	2	2
Sematangborang	1	1	1
Sukarami	3	3	4
Alang-Alang Lebar	2	2	2
Palembang	39	40	42

Lanjutan Tabel/*Continued Table 4.2.1*

Kecamatan Subdistrict	Puskesmas Pembantu Subsidiary of Public Health Center		
	2020	2021	2022
(1)	(14)	(15)	(16)
Ilir Barat Dua	4	4	4
Gandus	5	4	5
Seberang Ulu Satu	2	2	2
Kertapati	3	3	8
Jakabaring	3	3	5
Seberang Ulu Dua	3	3	3
Plaju	3	3	3
Ilir Barat Satu	5	5	7
Bukitkecil	3	3	3
Ilir Timur Satu	1	1	1
Kemuning	3	3	5
Ilir Timur Dua	1	1	1
Kalidoni	4	4	5
Ilir Timur Tiga	3	2	3
Sako	2	1	3
Sematangborang	2	2	2
Sukarami	5	5	7
Alang-Alang Lebar	2	2	3
Palembang	54	51	70

Lanjutan Tabel/*Continued Table* 4.2.1

Kecamatan Subdistrict	Apotek Pharmacy		
	2020	2021	2022
(1)	(17)	(18)	(19)
Iilir Barat Dua	2	2	3
Gandus	2	4	9
Seberang Ulu Satu	4	4	23
Kertapati	4	4	7
Jakabaring	4	4	13
Seberang Ulu Dua	3	3	13
Plaju	5	5	14
Iilir Barat Satu	6	6	54
Bukitkecil	3	4	11
Iilir Timur Satu	8	7	44
Kemuning	5	6	17
Iilir Timur Dua	3	3	10
Kalidoni	4	4	28
Iilir Timur Tiga	3	3	17
Sako	4	4	24
Sematangborang	2	2	14
Sukarami	7	7	53
Alang-Alang Lebar	4	4	35
Palembang	73	76	389

Sumber/*Source*: BPS, Pendataan Potensi Desa (Podes)/BPS-Statistics Indonesia, Village Potential Data Collecting

Tabel
Table 4.2.2**Jumlah Tenaga Kesehatan Menurut Kecamatan di Kota Palembang, 2022**
Number of Medical Personnel by Subdistrict in Palembang Municipality, 2022

Kecamatan Subdistrict	Dokter ¹ Doctor ¹	Dokter Gigi ² Dentist ²	Perawat Nurse	Bidan Midwife	Tenaga kefarmasian Pharmacist
(1)	(2)	(3)	(4)	(5)	(6)
Iilir Barat Dua	22	5	17	13	11
Gandus	24	6	53	65	22
Seberang Ulu Satu	100	14	346	127	82
Kertapati	23	18	33	54	20
Jakabaring	30	9	27	47	13
Seberang Ulu Dua	48	13	225	101	37
Plaju	1 074	13	136	95	35
Iilir Barat Satu	180	56	752	293	202
Bukitkecil	63	25	292	80	49
Iilir Timur Satu	649	54	1 783	219	345
Kemuning	99	26	462	122	100
Iilir Timur Dua	246	36	129	130	46
Kalidoni	126	12	17	31	28
Iilir Timur Tiga	121	22	240	128	60
Sako	345	14	25	21	37
Sematangborang	87	8	65	30	22
Sukarami	172	58	828	213	123
Alang-Alang Lebar	57	15	304	82	79
Palembang	3 466	404	5 734	1 851	1 311

Lanjutan Tabel/*Continued Table* 4.2.2

Kecamatan <i>Subdistrict</i>	Tenaga Kesehatan Masyarakat <i>Public Health worker</i>	Tenaga Kesehatan Lingkungan <i>Enviromental Health Worker</i>	Tenaga Gizi <i>Nutritionist</i>	Ahli Teknologi Laboratorium Medik <i>Medical Laboratory Technician</i>
(1)	(7)	(8)	(9)	(10)
Ilir Barat Dua	5	6	3	2
Gandus	10	6	11	12
Seberang Ulu Satu	23	15	37	58
Kertapati	11	5	8	11
Jakabaring	11	7	7	7
Seberang Ulu Dua	7	11	18	25
Plaju	4	5	9	24
Ilir Barat Satu	17	12	24	95
Bukitkecil	24	10	15	43
Ilir Timur Satu	25	21	77	195
Kemuning	11	11	28	103
Ilir Timur Dua	12	4	17	20
Kalidoni	9	8	11	13
Ilir Timur Tiga	14	7	14	34
Sako	11	4	5	8
Sematangbarang	6	3	7	15
Sukarami	61	23	47	87
Alang-Alang Lebar	18	11	25	30
Palembang	279	169	363	782

Catatan/Note: ¹ Dokter dalam tabel ini termasuk dokter spesialis (selain spesialis gigi) dan dokter umum/*Doctor in this table include medical specialist (exclude dentist specialist) and general practitioner*

² Dokter gigi dalam tabel ini termasuk dokter spesialis gigi dan dokter gigi/*Doctor in this table include dentist dan dentist specialist*

Sumber/Source: Dinas Kesehatan Kota Palembang/*Health Service of Palembang Municipality*

Tabel 4.2.3 Jumlah Rumah Sakit Umum, Rumah Sakit Khusus, Puskesmas, Klinik Pratama, dan Posyandu Menurut Kecamatan di Kota Palembang, 2021 dan 2022
Number of General Hospital, Specialized Hospital, Public Health Center, Primary Clinic, and Integrated Health Post by Subdistrict in Palembang Municipality, 2021 and 2022

Kecamatan Subdistrict	Rumah Sakit Umum General Hospital		Rumah Sakit Khusus Specialized Hospital	
	2021	2022	2021	2022
(1)	(2)	(3)	(4)	(5)
Ilir Barat Dua	-	-	-	-
Gandus	1	1	-	-
Seberang Ulu Satu	1	1	-	-
Kertapati	-	-	-	-
Jakabaring	-	-	-	-
Seberang Ulu Dua	1	1	-	-
Plaju	1	1	-	1
Ilir Barat Satu	5	5	-	2
Bukitkecil	1	1	1	-
Ilir Timur Satu	2	4	-	-
Kemuning	3	2	-	-
Ilir Timur Dua	1	1	-	2
Kalidoni	1	1	-	1
Ilir Timur Tiga	-	-	-	-
Sako	-	-	-	-
Sematangborang	1	1	-	-
Sukarami	3	3	2	2
Alang-Alang Lebar	-	-	1	2
Palembang	21	22	4	10

Lanjutan Tabel/*Continued Table* 4.2.3

Kecamatan Subdistrict	Puskesmas ¹ Rawat Inap Public Health Center ¹ with Inpatient Care		Puskesmas ¹ Non Rawat Inap Public Health Center ¹ without Inpatient Care	
	2021	2022	2021	2022
(1)	(6)	(7)	(8)	(9)
Iilir Barat Dua	-	-	1	1
Gandus	-	-	1	1
Seberang Ulu Satu	-	-	3	3
Kertapati	-	-	2	2
Jakabaring	-	-	3	3
Seberang Ulu Dua	-	-	2	2
Plaju	-	-	2	2
Iilir Barat Satu	-	-	4	4
Bukitkecil	-	-	2	2
Iilir Timur Satu	-	-	3	3
Kemuning	-	-	2	2
Iilir Timur Dua	-	-	3	3
Kalidoni	-	-	2	2
Iilir Timur Tiga	-	-	3	3
Sako	-	-	2	2
Sematangborang	-	-	1	1
Sukarami	-	-	3	3
Alang-Alang Lebar	-	-	2	2
Palembang	-	-	41	41

Lanjutan Tabel/Continued Table 4.2.3

Kecamatan Subdistrict	Klinik Clinic		Posyandu Intregrated Health Post	
	2021	2022	2021	2022
(1)	(10)	(11)	(12)	(13)
Ilir Barat Dua	1	1	46	46
Gandus	9	11	42	42
Seberang Ulu Satu	10	8	65	66
Kertapati	2	2	53	62
Jakabaring	2	5	62	52
Seberang Ulu Dua	6	6	46	46
Plaju	6	7	39	38
Ilir Barat Satu	21	24	72	74
Bukitkecil	7	11	30	30
Ilir Timur Satu	9	16	49	49
Kemuning	10	13	53	52
Ilir Timur Dua	16	12	62	60
Kalidoni	13	17	54	72
Ilir Timur Tiga	3	8	69	53
Sako	12	12	50	53
Sematangborang	3	5	29	30
Sukarami	25	26	68	70
Alang-Alang Lebar	15	16	40	41
Palembang	170	200	929	936

Lanjutan Tabel/*Continued Table* 4.2.3

Kecamatan Subdistrict	Rumah Sakit Bersalin / Rumah Bersalin Maternity Hospital	
	2021	2022
(1)	(14)	(15)
Iilir Barat Dua	-	-
Gandus	-	-
Seberang Ulu Satu	1	-
Kertapati	-	-
Jakabaring	-	-
Seberang Ulu Dua	3	-
Plaju	3	-
Iilir Barat Satu	3	-
Bukitkecil	1	-
Iilir Timur Satu	1	-
Kemuning	2	-
Iilir Timur Dua	6	-
Kalidoni	2	-
Iilir Timur Tiga	1	-
Sako	-	-
Sematangborang	-	-
Sukarami	6	-
Alang-Alang Lebar	1	-
Palembang	30	0

Catatan/Note: ¹ Puskesmas yang teregistrasi/Registered Public Health Center

Sumber/Source: Dinas Kesehatan Kota Palembang/Health Service of Palembang Municipality

Tabel 4.2.4 **Persentase Penduduk yang Mempunyai Keluhan Kesehatan Selama Sebulan Terakhir Menurut Kecamatan di Kota Palembang, 2017-2022**
Percentage of People Who Had Health Complaint During a Month Prior to The Survey by Subdistrict in Palembang Municipality, 2017-2022

Kecamatan Subdistrict	2017	2018	2019	2020	2021	2022
(1)	(2)	(3)	(4)	(5)	(6)	(7)
Iilir Barat Dua
Gandus
Seberang Ulu Satu
Kertapati
Jakabaring
Seberang Ulu Dua
Plaju
Iilir Barat Satu
Bukitkecil
Iilir Timur Satu
Kemuning
Iilir Timur Dua
Kalidoni
Iilir Timur Tiga
Sako
Sematangborang
Sukarami
Alang-Alang Lebar
Palembang	31,23	34,09	35,89	31,51	34,6	34,70

Sumber/Source: BPS, Survei Sosial Ekonomi Nasional (Susenas)/BPS-Statistics Indonesia, National Socioeconomic Survey

Tabel
Table 4.2.5**Jumlah Kasus Penyakit Menurut Kecamatan dan Jenis Penyakit di Kota Palembang, 2022**
Number of Disease Cases by Subdistrict and Type of Disease in Palembang Municipality, 2022

Kecamatan Subdistrict	Malaria (Suspek) Malaria (Suspect)	TB Paru Tuberculosis	Pneumonia Pneumonia	Kusta Leprosy	Tetanus Neonatorium	Campak Measles
(1)	(2)	(3)	(4)	(5)	(6)	(7)
Ilir Barat Dua	1	97	145	2	0	7
Gandus	1	75	50	0	0	10
Seberang Ulu Satu	0	490	85	1	0	19
Kertapati	0	262	128	0	0	6
Jakabaring	0	121	227	0	0	8
Seberang Ulu Dua	1	392	167	0	0	11
Plaju	0	223	88	1	0	12
Ilir Barat Satu	0	963	163	4	0	30
Bukitkecil	0	832	113	0	0	9
Ilir Timur Satu	1	467	218	1	0	8
Kemuning	1	1431	78	1	0	2
Ilir Timur Dua	1	312	189	1	0	13
Kalidoni	1	305	38	1	0	23
Ilir Timur Tiga	0	128	275	1	0	14
Sako	0	87	131	0	0	14
Sematangborang	0	182	149	2	0	2
Sukarami	3	993	149	2	0	33
Alang-Alang Lebar	1	148	445	1	0	27
Palembang	11	7 508	2 838	18	0	248

Lanjutan Tabel/Continued Table 4.2.5

Kecamatan Subdistrict	Diare Diarrhea	DBD Dengue Hemorrhagic Fever	AIDS		IMS STD
			Kasus Baru New Cases	Kasus Kumulatif Cumulative Cases	
(1)	(2)	(3)	(4)	(5)	(6)
Ilir Barat Dua	2543	32	3	1	32
Gandus	674	37	4	0	1
Seberang Ulu Satu	844	49	13	4	14
Kertapati	1397	48	6	1	115
Jakabaring	1834	36	4	1	14
Seberang Ulu Dua	796	45	15	8	786
Plaju	1078	83	9	0	45
Ilir Barat Satu	1867	87	42	12	12
Bukitkecil	1020	16	12	8	379
Ilir Timur Satu	1120	21	20	15	903
Kemuning	1248	46	52	30	90
Ilir Timur Dua	2184	83	4	0	162
Kalidoni	1754	93	8	3	27
Ilir Timur Tiga	1116	42	17	2	16
Sako	442	34	1	1	0
Sematangborang	737	38	3	3	1
Sukarami	2484	74	44	3	180
Alang-Alang Lebar	2240	44	2	0	2
Palembang	25 378	908	259	92	2 779

Sumber/Source: Dinas Kesehatan Kota Palembang/Health Service of Palembang Municipality

Tabel
Table 4.2.6**Jumlah Pasangan Usia Subur dan Peserta KB Aktif
Menurut Kecamatan di Kota Palembang, 2022**
**Number of Eligible Couples and Family Planning
Participants by Subdistrict in Palembang Municipality, 2022**

Kecamatan Subdistrict	Jumlah PUS Eligible Couples	Peserta KB Aktif Family Planning Participants			
		IUD	MOW	MOP	Kondom Condom
(1)	(2)	(3)	(4)	(5)	(6)
Ilir Barat Dua	10 402	506	302	129	507
Gandus	17 749	718	170	29	807
Seberang Ulu Satu	16 794	1 141	888	83	1 397
Kertapati	17 874	513	195	43	452
Jakabaring	20 212	1 985	1 013	161	1 854
Seberang Ulu Dua	18 702	598	1 008	36	808
Plaju	19 655	2 286	912	81	1 277
Ilir Barat Satu	24 174	2 523	1 905	44	1 523
Bukitkecil	13 383	858	354	186	763
Ilir Timur Satu	13 522	1 093	801	21	678
Kemuning	18 324	4 616	2 449	18	921
Ilir Timur Dua	12 187	905	837	25	967
Kalidoni	20 017	1 831	1 641	43	1 513
Ilir Timur Tiga	11 247	26 350	693	30	635
Sako	18 321	1 289	1 083	57	842
Sematangborang	7 201	942	942	45	801
Sukarami	35 850	1 901	1 502	59	1 269
Alang-Alang Lebar	20 502	1 719	905	55	2 054
Palembang	316 116	51 774	17 600	1 145	19 068

Lanjutan Tabel/Continued Table 4.2.6

Kecamatan Subdistrict	Peserta KB Aktif Family Planning Participants			
	Implan Implants	Suntikan Injection	Pil Pill	Jumlah Total
(1)	(7)	(8)	(9)	(10)
Iilir Barat Dua	1 981	3 016	2 038	8 479
Gandus	1 421	7 366	3 267	13 778
Seberang Ulu Satu	1 857	4 190	3 478	13 034
Kertapati	4 007	7 853	2 263	15 326
Jakabaring	2 652	4 669	3 992	16 326
Seberang Ulu Dua	2 244	6 045	4 418	15 157
Plaju	3 376	5 186	2 249	15 367
Iilir Barat Satu	3 860	5 869	3 729	19 453
Bukitkecil	1 541	4 531	2 193	10 426
Iilir Timur Satu	1 491	5 869	3 729	13 682
Kemuning	3 029	2 044	1 098	14 175
Iilir Timur Dua	3 823	3 470	2 520	12 547
Kalidoni	2 039	3 933	3 759	14 759
Iilir Timur Tiga	745	3 597	2 184	34 234
Sako	2 531	4 792	3 876	14 470
Sematangborang	954	1 287	919	5 890
Sukarami	3 823	11 420	8 319	28 293
Alang-Alang Lebar	2 934	4 200	3 592	15 459
Palembang	44 308	89 337	57 623	280 855

Sumber/Source: Dinas Pengendalian Penduduk dan Keluarga Berencana Kota Palembang/Population and Family Planning Control Office of Palembang Municipality

4.3 AGAMA DAN SOSIAL LAINNYA RELIGION AND OTHER SOCIAL AFFAIRS

Tabel 4.3.1 Jumlah Penduduk Menurut Kecamatan dan Agama yang Dianut di Kota Palembang, 2022
Population by Subdistrict and Religion in Palembang Municipality, 2022

Kecamatan Subdistrict	Islam	Protestan Protestant	Katolik Catholic	Hindu	Budha Buddha	Lainnya Others
(1)	(2)	(3)	(4)	(5)	(6)	(7)
Iilir Barat Dua	73 643	1 892	1 371	67	1 296	-
Gandus	67 304	189	165	3	138	-
Seberang Ulu Satu	162 073	603	425	16	1 701	-
Kertapati	77 872	50	15	12	593	-
Jakabaring	-	-	-	-	-	-
Seberang Ulu Dua	90 280	517	299	12	663	19
Plaju	83 195	363	469	24	480	-
Iilir Barat Satu	143 823	2 132	1 484	126	6 536	-
Bukitkecil	41 050	1 076	830	62	999	-
Iilir Timur Satu	31 617	2 567	2 795	125	5 921	10
Kemuning	75 161	2 313	2 364	175	2 020	-
Iilir Timur Dua	152 675	4 665	4 103	409	4 832	-
Kalidoni	104 308	2 039	1 498	34	3 270	-
Iilir Timur Tiga	-	-	-	-	-	-
Sako	104 308	2 113	1 976	222	2 900	-
Sematangborang	44 624	115	705	210	346	-
Sukarami	150 692	11 971	5 793	4 182	5 392	-
Alang-Alang Lebar	60 515	2 615	2 132	55	2 629	-
Palembang	1 463 140	35 220	26 424	5 734	39 716	29

Catatan/Note: Data Kecamatan Jakabaring masih tergabung dengan data Kecamatan Seberang Ulu Satu / *Data from the Jakabaring Subdistrict are still combined with data from the Seberang Ulu Satu Subdistrict*
Data Kecamatan Iilir Timur Tiga masih tergabung dengan data Kecamatan Iilir Timur Dua / *Data from the Iilir Timur Tiga Subdistrict are still combined with data from the Iilir Timur Dua Subdistrict*

Sumber/Source: Kantor Kementerian Agama Kota Palembang/ *Ministries of Religion of Palembang Municipality*

Tabel 4.3.2 Jumlah Tempat Peribadatan Menurut Kecamatan di Kota Palembang, 2022
Table 4.3.2 Number of Places of Worship by Subdistrict and Religion in Palembang Municipality, 2022

Kecamatan Subdistrict	Masjid Mosque	Mushola Pray Room	Gereja Protestan Protestant Church	Gereja Katholik Catholic Church	Pura Temple	Vihara
(1)	(2)	(3)	(4)	(5)	(6)	(7)
Ilir Barat Dua	18	58	1	-	-	3
Gandus	45	60	-	-	-	-
Seberang Ulu Satu	62	90	5	1	1	8
Kertapati	125	44	1	1	1	-
Jakabaring
Seberang Ulu Dua	46	83	-	-	-	3
Plaju	38	58	-	2	-	1
Ilir Barat Satu	238	96	12	-	1	4
Bukitkecil	23	21	2	-	-	-
Ilir Timur Satu	32	34	8	4	-	5
Kemuning	75	61	-	-	-	2
Ilir Timur Dua	77	179	-	14	-	12
Kalidoni	75	79	39	-	2	3
Ilir Timur Tiga
Sako	67	42	2	-	-	-
Sematangborang	31	22	3	-	-	-
Sukarami	160	62	11	-	-	-
Alang-Alang Lebar	68	46	4	3	-	11
Palembang	1,180	1,035	88	25	5	52

Catatan/Note: Data Kecamatan Jakabaring masih tergabung dengan data Kecamatan Seberang Ulu Satu / Data from the Jakabaring Subdistrict are still combined with data from the Seberang Ulu Satu Subdistrict

Data Kecamatan Ilir Timur Tiga masih tergabung dengan data Kecamatan Ilir Timur Dua / Data from the Ilir Timur Tiga Subdistrict are still combined with data from the Ilir Timur Dua Subdistrict

Sumber/Source: Kantor Kementerian Agama Kota Palembang/ Ministries of Religion of Palembang Municipality

Tabel
Table 4.3.3

**Jumlah Desa/Kelurahan yang Mengalami Bencana Alam
Menurut Kecamatan di Kota Palembang, 2020-2022**
*Number of Villages that Had Natural Disaster by Subdistrict
in Palembang Municipality, 2020-2022*

Kecamatan Subdistrict	Banjir/Flood		
	2020	2021	2022
(1)	(2)	(3)	(4)
Irir Barat Dua	–	–	–
Gandus	1	1	–
Seberang Ulu Satu	–	–	–
Kertapati	–	1	–
Jakabaring	–	–	–
Seberang Ulu Dua	–	2	–
Plaju	–	1	–
Irir Barat Satu	–	10	8
Bukitkecil	–	5	1
Irir Timur Satu	–	2	3
Kemuning	–	11	11
Irir Timur Dua	–	4	7
Kalidoni	–	1	–
Irir Timur Tiga	1	1	1
Sako	–	–	–
Sematangborang	–	–	–
Sukarami	–	6	5
Alang-Alang Lebar	–	1	2
Palembang	2	46	31

Lanjutan Tabel/*Continued Table 4.3.3*

Kecamatan Subdistrict	Gempa Bumi/ <i>Earthquake</i>		
	2020	2021	2022
(1)	(5)	(6)	(7)
Ilir Barat Dua	–	–	–
Gandus	–	–	–
Seberang Ulu Satu	–	–	–
Kertapati	–	–	–
Jakabaring	–	–	–
Seberang Ulu Dua	–	–	–
Plaju	–	–	–
Ilir Barat Satu	–	–	–
Bukitkecil	–	–	–
Ilir Timur Satu	–	–	–
Kemuning	–	–	–
Ilir Timur Dua	–	–	–
Kalidoni	–	–	–
Ilir Timur Tiga	–	–	–
Sako	–	–	–
Sematangborang	–	–	–
Sukarami	–	–	–
Alang-Alang Lebar	–	–	–
Palembang	–	–	–

Lanjutan Tabel/*Continued Table 4.3.3*

Kecamatan <i>Subdistrict</i>	Angin Puting Beliung/ <i>Landslide</i>		
	2020	2021	2022
(1)	(8)	(9)	(10)
Ilir Barat Dua	–	–	–
Gandus	–	–	–
Seberang Ulu Satu	–	–	–
Kertapati	–	–	–
Jakabaring	–	–	–
Seberang Ulu Dua	–	–	–
Plaju	–	–	–
Ilir Barat Satu	–	–	–
Bukitkecil	–	–	–
Ilir Timur Satu	–	–	–
Kemuning	–	–	–
Ilir Timur Dua	–	–	–
Kalidoni	–	–	–
Ilir Timur Tiga	–	–	–
Sako	–	–	2
Sematangborang	–	–	9
Sukarami	–	–	–
Alang-Alang Lebar	–	–	–
Palembang	–	–	11

Sumber/*Source*: Badan Penanggulangan Bencana Daerah (BPBD) Kota Palembang/ *Palembang City Regional Disaster Management Agency (BPBD)*

Tabel
Table 4.3.4

**Jumlah Jemaah Haji yang Diberangkatkan¹ ke Tanah Suci
Mekah Menurut Kecamatan di Kota Palembang, 2020-
2022**
*Number of Hajj Pilgrims Departured¹ to the Holyland of
Mecca by Subdistrict in Palembang Municipality, 2020 -
2022*

Kecamatan Subdistrict	2020	2021	2022
(1)	(2)	(3)	(4)
Ilir Barat Dua	-	-	48
Gandus	-	-	47
Seberang Ulu Satu	-	-	125
Kertapati	-	-	58
Jakabaring	-	-	-
Seberang Ulu Dua	-	-	113
Plaju	-	-	47
Ilir Barat Satu	-	-	125
Bukitkecil	-	-	47
Ilir Timur Satu	-	-	53
Kemuning	-	-	67
Ilir Timur Dua	-	-	152
Kalidoni	-	-	139
Ilir Timur Tiga	-	-	-
Sako	-	-	102
Sematangborang	-	-	47
Sukarami	-	-	122
Alang-Alang Lebar	-	-	121
Palembang	-	-	1 413

Catatan/Note: ¹ Melalui Kementerian Agama/¹Managed by Ministry of Religious Affairs

Sumber/Source: Kantor Kementerian Agama Kota Palembang/Ministries of Religion of Palembang Municipality

Tabel 4.3.5 Jumlah Jemaah Haji dari Kota Palembang, 1999/2000 - 2021/2022
Table *Number of Pilgrims from Palembang Municipality, 1999/2000 - 2021/2022*

Tahun Year	Jemaah Haji Pilgrims		Jumlah Total
	Laki-laki Male	Perempuan Female	
(1)	(2)	(3)	(4)
1999 - 2000	736	936	1 672
2007 - 2008	1 524	2 077	3 601
2008 - 2009	1 395	1 925	3 320
2009 - 2010	1 448	1 894	3 342
2010 - 2011	1 348	1 698	3 046
2011 - 2012	1 373	1 856	3 229
2012 - 2013	1 605	2 084	3 689
2013 - 2014	1 432	1 528	2 960
2014 - 2015	1 165	1 436	2 601
2015 - 2016	2 109	2 726	4 835
2016 - 2017	1 123	1 622	2 745
2017 - 2018	1 408	1 764	3 172
2018 - 2019	1 342	1 661	3 003
2019 - 2020	-	-	-
2020 - 2021	-	-	-
2021 - 2022	-	-	1 480

Sumber/Source: Kantor Kementerian Agama Kota Palembang/Ministries of Religion of Palembang Municipality

Tabel
Table 4.3.6

Nikah, Talak dan Cerai, serta Rujuk Menurut Kecamatan di Kota Palembang, 2020 - 2022
Number of Marriages, Divorces, and Reconciliations by Sub district in Palembang Municipality, 2020 - 2022

Kecamatan Subdistrict	Nikah ^{1,2,3} Marriages ^{1,2,3}			Talak dan cerai ^{2,4} Divorces ^{2,4}				
	2020	2021	2022	2020	2021	2022		
						Cerai Talak Divorces by Talak	Cerai Gugat Divorces by Petition	Jumlah Total
(1)	(2)	(3)	(4)	(5)	(6)	(7)	(8)	(9)
Ilir Barat Dua	420	370	310
Gandus	465	592	515
Seberang Ulu Satu	1 103	1,109	1 009
Kertapati	631	629	508
Jakabaring
Seberang Ulu Dua	874	819	715
Plaju	683	727	534
Ilir Barat Satu	1 041	903	792
Bukitkecil	271	320	271
Ilir Timur Satu	277	225	201
Kemuning	534	486	391
Ilir Timur Dua	1 069	931	714
Kalidoni	754	708	626
Ilir Timur Tiga
Sako	717	641	500
Sematangborang	368	368	218
Sukarami	1 103	1,124	921
Alang-Alang Lebar	610	566	468
Palembang	10 920	10 518	8 703	2 571	2 865	644	2 259	2 903

Catatan/Note: ¹Termasuk bedolan (nikah di luar KUA)/Including non formal registration

²Hanya untuk yang beragama Islam/Applies only for moslem

Sumber/Source: ³Kantor Kementerian Agama Kota Palembang/Ministries of Religion of Palembang Municipality

⁴Pengadilan Agama Klas I A Palembang/Religion Court Class I A Palembang

Tabel
Table 4.3.7**Jumlah Perceraian Menurut Faktor dan Kecamatan di Kota Palembang, 2022**
Number of Divorces by Factors and Subdistrict in Palembang Municipality, 2022

Kecamatan Subdistrict	Zinah Adultery	Mabuk Drunk	Madat Addict	Judi Gambling	Meninggalkan Salah Satu Pihak Leaving Another Party	Dihukum Penjara Sentenced to Prison
(1)	(2)	(3)	(4)	(5)	(6)	(7)
Ilir Barat Dua	-
Gandus	-
Seberang Ulu Satu	-
Kertapati	-
Jakabaring	-
Seberang Ulu Dua	-
Plaju	-
Ilir Barat Satu	-
Bukitkecil	-
Ilir Timur Satu	-
Kemuning	-
Ilir Timur Dua	-
Kalidoni	-
Ilir Timur Tiga	-
Sako	-
Sematangborang	-
Sukarami	-
Alang-Alang Lebar	-
Palembang	-	1	4	1	45	6

Lanjutan Tabel/*Continued Table 4.3.7*

Kecamatan <i>Subdistrict</i>	Poligami <i>Polygamy</i>	Kekerasan dalam Rumah Tangga <i>Domestic Violence</i>	Cacat Badan <i>Physical Disability</i>	Perselisihan dan Pertengkaran Terus Menerus <i>Disputes and Continuing Quarrel</i>
(1)	(8)	(9)	(10)	(11)
Iilir Barat Dua	-	...
Gandus	-	...
Seberang Ulu Satu	-	...
Kertapati	-	...
Jakabaring	-	...
Seberang Ulu Dua	-	...
Plaju	-	...
Iilir Barat Satu	-	...
Bukitkecil	-	...
Iilir Timur Satu	-	...
Kemuning	-	...
Iilir Timur Dua	-	...
Kalidoni	-	...
Iilir Timur Tiga	-	...
Sako	-	...
Sematangborang	-	...
Sukarami	-	...
Alang-Alang Lebar	-	...
Palembang	4	13	-	2 365

Lanjutan Tabel/*Continued Table* 4.3.7

Kecamatan <i>Subdistrict</i>	Kawin Paksa <i>Forced Marriage</i>	Murtad Change <i>Religion</i>	Ekonomi <i>Economy</i>	Lain-lain <i>Others</i>	Jumlah <i>Total</i>
(1)	(12)	(13)	(14)	(15)	(16)
Iilir Barat Dua	-	-	...
Gandus	-	-	...
Seberang Ulu Satu	-	-	...
Kertapati	-	-	...
Jakabaring	-	-	...
Seberang Ulu Dua	-	-	...
Plaju	-	-	...
Iilir Barat Satu	-	-	...
Bukitkecil	-	-	...
Iilir Timur Satu	-	-	...
Kemuning	-	-	...
Iilir Timur Dua	-	-	...
Kalidoni	-	-	...
Iilir Timur Tiga	-	-	...
Sako	-	-	...
Sematangborang	-	-	...
Sukarami	-	-	...
Alang-Alang Lebar	-	-	...
Palembang	-	48	77	-	2 564

Sumber/*Source*: Pengadilan Agama Klas I A Palembang/*Religion Court Class I A Palembang*

Tabel 4.3.8 Jumlah Kejadian Bencana Alam Menurut Kecamatan di Kota Palembang, 2022
Number of Natural Disaster Events by Sub District in Palembang Municipality, 2022

Kecamatan Subdistrict	Gempa Bumi Earthquake	Letusan Gunung Api Volcanic Eruption	Tsunami Tsunami	Tanah Longsor Landslide	Banjir Floods	Banjir Bandang Flash Floods
(1)	(2)	(3)	(4)	(5)	(6)	(7)
Iilir Barat Dua	-	-	-	-	-	-
Gandus	-	-	-	-	-	-
Seberang Ulu Satu	-	-	-	-	-	-
Kertapati	-	-	-	-	-	-
Jakabaring	-	-	-	-	-	-
Seberang Ulu Dua	-	-	-	-	-	-
Plaju	-	-	-	-	-	-
Iilir Barat Satu	-	-	-	-	8	-
Bukitkecil	-	-	-	-	1	-
Iilir Timur Satu	-	-	-	-	3	-
Kemuning	-	-	-	-	11	-
Iilir Timur Dua	-	-	-	-	7	-
Kalidoni	-	-	-	-	1	-
Iilir Timur Tiga	-	-	-	-	-	-
Sako	-	-	-	-	-	-
Sematangborang	-	-	-	-	-	-
Sukarami	-	-	-	-	5	-
Alang-Alang Lebar	-	-	-	-	1	-
Palembang	-	-	-	-	37	-

Lanjutan Tabel/*Continued Table* 4.3.8

Kecamatan <i>Subdistrict</i>	Kekeringan <i>Drought</i>	Kebakaran Hutan dan Lahan <i>Forest and Land Fires</i>	Angin Putting Beliung <i>Tornado</i>	Gelombang Pasang Tidal Wave	Abrasi <i>Abrasion</i>
(1)	(8)	(9)	(10)	(11)	(12)
Ilir Barat Dua	-	-	-	-	-
Gandus	-	-	-	-	-
Seberang Ulu Satu	-	-	-	-	-
Kertapati	-	-	-	-	-
Jakabaring	-	4	-	-	-
Seberang Ulu Dua	-	1	-	-	-
Plaju	-	-	-	-	-
Ilir Barat Satu	-	1	-	-	-
Bukitkecil	-	-	-	-	-
Ilir Timur Satu	-	-	-	-	-
Kemuning	-	1	-	-	-
Ilir Timur Dua	-	-	-	-	-
Kalidoni	-	1	-	-	-
Ilir Timur Tiga	-	-	-	-	-
Sako	-	-	-	-	-
Sematangborang	-	-	-	-	-
Sukarami	-	-	-	-	-
Alang-Alang Lebar	-	1	-	-	-
Palembang	-	9	-	-	-

Sumber/*Source*: Badan Penanggulangan Bencana dan Pemadam Kebakaran Kota Palembang/*Agency for Disaster Management and Fire Palembang Municipality*

Tabel 4.3.9 Jumlah Korban yang Diakibatkan Bencana Alam Menurut Kecamatan di Kota Palembang, 2022
Number of Victims Due to Natural Disaster by Subdistrict in Palembang Municipality, 2022

Kecamatan Subdistrict	Gempa Bumi Earthquake			Letusan Gunung Api Volcanic Eruption		
	Meninggal dan Hilang Fatality and Missing	Luka- luka Injured	Terdampak dan Mengungsi Effected and Evacuated	Meninggal dan Hilang Fatality and Missing	Luka- luka Injured	Terdampak dan Mengungsi Effected and Evacuated
(1)	(2)	(3)	(4)	(5)	(6)	(7)
Iilir Barat Dua	-	-	-	-	-	-
Gandus	-	-	-	-	-	-
Seberang Ulu Satu	-	-	-	-	-	-
Kertapati	-	-	-	-	-	-
Jakabaring	-	-	-	-	-	-
Seberang Ulu Dua	-	-	-	-	-	-
Plaju	-	-	-	-	-	-
Iilir Barat Satu	-	-	-	-	-	-
Bukitkecil	-	-	-	-	-	-
Iilir Timur Satu	-	-	-	-	-	-
Kemuning	-	-	-	-	-	-
Iilir Timur Dua	-	-	-	-	-	-
Kalidoni	-	-	-	-	-	-
Iilir Timur Tiga	-	-	-	-	-	-
Sako	-	-	-	-	-	-
Sematangborang	-	-	-	-	-	-
Sukarami	-	-	-	-	-	-
Alang-Alang Lebar	-	-	-	-	-	-
Palembang	-	-	-	-	-	-

Lanjutan Tabel/Continued Table 4.3.9

Kecamatan <i>Subdistrict</i>	Tsunami <i>Tsunami</i>			Tanah Longsor <i>Landslide</i>		
	Meninggal dan Hilang <i>Fatality and Missing</i>	Luka- luka <i>Injured</i>	Terdampak dan Mengungsi <i>Effectted and Evacuated</i>	Meninggal dan Hilang <i>Fatality and Missing</i>	Luka- luka <i>Injured</i>	Terdampak dan Mengungsi <i>Effectted and Evacuated</i>
(1)	(8)	(9)	(10)	(11)	(12)	(13)
Ilir Barat Dua	-	-	-	-	-	-
Gandus	-	-	-	-	-	-
Seberang Ulu Satu	-	-	-	-	-	-
Kertapati	-	-	-	-	-	-
Jakabaring	-	-	-	-	-	-
Seberang Ulu Dua	-	-	-	-	-	-
Plaju	-	-	-	-	-	-
Ilir Barat Satu	-	-	-	-	-	-
Bukitkecil	-	-	-	-	-	-
Ilir Timur Satu	-	-	-	-	-	-
Kemuning	-	-	-	-	-	-
Ilir Timur Dua	-	-	-	-	-	-
Kalidoni	-	-	-	-	-	-
Ilir Timur Tiga	-	-	-	-	-	-
Sako	-	-	-	-	-	-
Sematangborang	-	-	-	-	-	-
Sukarami	-	-	-	-	-	-
Alang-Alang Lebar	-	-	-	-	-	-
Palembang	-	-	-	-	-	-

Lanjutan Tabel/Continued Table 4.3.9

Kecamatan Subdistrict	Banjir Floods			Banjir Bandang Flash Floods		
	Meninggal dan Hilang Fatality and Missing	Luka- luka Injured	Terdampak dan Mengungsi Effected and Evacuated	Meninggal dan Hilang Fatality and Missing	Luka- luka Injured	Terdampak dan Mengungsi Effected and Evacuated
(1)	(14)	(15)	(16)	(17)	(18)	(19)
Ilir Barat Dua	-	-	-	-	-	-
Gandus	-	-	-	-	-	-
Seberang Ulu Satu	-	-	-	-	-	-
Kertapati	-	-	-	-	-	-
Jakabaring	-	-	-	-	-	-
Seberang Ulu Dua	-	-	-	-	-	-
Plaju	-	-	-	-	-	-
Ilir Barat Satu	-	-	-	-	-	-
Bukitkecil	-	-	-	-	-	-
Ilir Timur Satu	-	-	-	-	-	-
Kemuning	-	-	-	-	-	-
Ilir Timur Dua	-	-	-	-	-	-
Kalidoni	-	-	-	-	-	-
Ilir Timur Tiga	-	-	-	-	-	-
Sako	-	-	-	-	-	-
Sematangborang	-	-	-	-	-	-
Sukarami	-	-	-	-	-	-
Alang-Alang Lebar	-	-	-	-	-	-
Palembang	-	-	-	-	-	-

Lanjutan Tabel/Continued Table 4.3.9

Kecamatan <i>Subdistrict</i>	Kekeringan <i>Drought</i>			Kebakaran Hutan dan Lahan <i>Forest and Land Fires</i>		
	Meninggal dan Hilang <i>Fatality and Missing</i>	Luka- luka <i>Injured</i>	Terdampak dan Mengungsi <i>Effected and Evacuated</i>	Meninggal dan Hilang <i>Fatality and Missing</i>	Luka- luka <i>Injured</i>	Terdampak dan Mengungsi <i>Effected and Evacuated</i>
(1)	(20)	(21)	(22)	(23)	(24)	(25)
Ilir Barat Dua	-	-	-	-	-	-
Gandus	-	-	-	-	-	-
Seberang Ulu Satu	-	-	-	-	-	-
Kertapati	-	-	-	-	-	-
Jakabaring	-	-	-	-	-	-
Seberang Ulu Dua	-	-	-	-	-	-
Plaju	-	-	-	-	-	-
Ilir Barat Satu	-	-	-	-	-	-
Bukitkecil	-	-	-	-	-	-
Ilir Timur Satu	-	-	-	-	-	-
Kemuning	-	-	-	-	-	-
Ilir Timur Dua	-	-	-	-	-	-
Kalidoni	-	-	-	-	-	-
Ilir Timur Tiga	-	-	-	-	-	-
Sako	-	-	-	-	-	-
Sematangborang	-	-	-	-	-	-
Sukarami	-	-	-	-	-	-
Alang-Alang Lebar	-	-	-	-	-	-
Palembang	-	-	-	-	-	-

Lanjutan Tabel/Continued Table 4.3.9

Kecamatan Subdistrict	Angin Putting Beliuang Tornado			Gelombang Pasang Tidal Wave		
	Meninggal dan Hilang Fatality and Missing	Luka- luka Injured	Terdampak dan Mengungsi Effected and Evacuated	Meninggal dan Hilang Fatality and Missing	Luka- luka Injured	Terdampak dan Mengungsi Effected and Evacuated
(1)	(26)	(27)	(28)	(29)	(30)	(31)
Ilir Barat Dua	-	-	-	-	-	-
Gandus	-	-	-	-	-	-
Seberang Ulu Satu	-	-	-	-	-	-
Kertapati	-	-	-	-	-	-
Jakabaring	-	-	-	-	-	-
Seberang Ulu Dua	-	-	-	-	-	-
Plaju	-	-	-	-	-	-
Ilir Barat Satu	-	-	-	-	-	-
Bukitkecil	-	-	-	-	-	-
Ilir Timur Satu	-	-	-	-	-	-
Kemuning	-	-	-	-	-	-
Ilir Timur Dua	-	-	-	-	-	-
Kalidoni	-	-	-	-	-	-
Ilir Timur Tiga	-	-	-	-	-	-
Sako	-	-	-	-	-	-
Sematangborang	-	-	-	-	-	-
Sukarami	-	-	-	-	-	-
Alang-Alang Lebar	-	-	-	-	-	-
Palembang	-	-	-	-	-	-

Lanjutan Tabel/*Continued Table* 4.3.9

Kecamatan <i>Subdistrict</i>	Abrasi <i>Abrasion</i>		
	Meninggal dan Hilang <i>Fatality and Missing</i>	Luka-luka <i>Injured</i>	Terdampak dan Mengungsi <i>Effected and Evacuated</i>
(1)	(32)	(33)	(34)
Iilir Barat Dua	-	-	-
Gandus	-	-	-
Seberang Ulu Satu	-	-	-
Kertapati	-	-	-
Jakabaring	-	-	-
Seberang Ulu Dua	-	-	-
Plaju	-	-	-
Iilir Barat Satu	-	-	-
Bukitkecil	-	-	-
Iilir Timur Satu	-	-	-
Kemuning	-	-	-
Iilir Timur Dua	-	-	-
Kalidoni	-	-	-
Iilir Timur Tiga	-	-	-
Sako	-	-	-
Sematangborang	-	-	-
Sukarami	-	-	-
Alang-Alang Lebar	-	-	-
Palembang	-	-	-

Sumber/*Source*: Badan Penanggulangan Bencana dan Pemadam Kebakaran Kota Palembang/*Agency for Disaster Management and Fire Palembang Municipality*

Tabel
Table 4.3.10**Jumlah Kerusakan rumah yang Diakibatkan Bencana Alam Menurut Kecamatan di Kota Palembang, 2022**
Number of Damaged Houses Due to Natural Disaster by Sub district in Palembang Municipality, 2022

Kecamatan Subdistrict	Gempa Bumi Earthquake			Letusan Gunung Api Volcanic Eruption		
	Rusak Berat Severely Damaged	Rusak Sedang Damaged	Rusak Ringan Light Damaged	Rusak Berat Severely Damaged	Rusak Sedang Damaged	Rusak Ringan Light Damaged
(1)	(2)	(3)	(4)	(5)	(6)	(7)
Ilir Barat Dua	-	-	-	-	-	-
Gandus	-	-	-	-	-	-
Seberang Ulu Satu	-	-	-	-	-	-
Kertapati	-	-	-	-	-	-
Jakabaring	-	-	-	-	-	-
Seberang Ulu Dua	-	-	-	-	-	-
Plaju	-	-	-	-	-	-
Ilir Barat Satu	-	-	-	-	-	-
Bukitkecil	-	-	-	-	-	-
Ilir Timur Satu	-	-	-	-	-	-
Kemuning	-	-	-	-	-	-
Ilir Timur Dua	-	-	-	-	-	-
Kalidoni	-	-	-	-	-	-
Ilir Timur Tiga	-	-	-	-	-	-
Sako	-	-	-	-	-	-
Sematangborang	-	-	-	-	-	-
Sukarami	-	-	-	-	-	-
Alang-Alang Lebar	-	-	-	-	-	-
Palembang	-	-	-	-	-	-

Lanjutan Tabel/Continued Table 4.3.10

Kecamatan <i>Subdistrict</i>	Tsunami <i>Tsunami</i>			Tanah Longsor <i>Landslide</i>		
	Rusak Berat <i>Severely Damaged</i>	Rusak Sedang <i>Damaged</i>	Rusak Ringan <i>Light Damaged</i>	Rusak Berat <i>Severely Damaged</i>	Rusak Sedang <i>Damaged</i>	Rusak Ringan <i>Light Damaged</i>
(1)	(8)	(9)	(10)	(11)	(12)	(13)
Ilir Barat Dua	-	-	-	-	-	-
Gandus	-	-	-	-	-	-
Seberang Ulu Satu	-	-	-	-	-	-
Kertapati	-	-	-	-	-	-
Jakabaring	-	-	-	-	-	-
Seberang Ulu Dua	-	-	-	-	-	-
Plaju	-	-	-	-	-	-
Ilir Barat Satu	-	-	-	-	-	-
Bukitkecil	-	-	-	-	-	-
Ilir Timur Satu	-	-	-	-	-	-
Kemuning	-	-	-	-	-	-
Ilir Timur Dua	-	-	-	-	-	-
Kalidoni	-	-	-	-	-	-
Ilir Timur Tiga	-	-	-	-	-	-
Sako	-	-	-	-	-	-
Sematangborang	-	-	-	-	-	-
Sukarami	-	-	-	-	-	-
Alang-Alang Lebar	-	-	-	-	-	-
Palembang	-	-	-	-	-	-

Lanjutan Tabel/Continued Table 4.3.10

Kecamatan Subdistrict	Banjir Floods			Banjir Bandang Flash Floods		
	Rusak Berat Severely Damaged	Rusak Sedang Damaged	Rusak Ringan Light Damaged	Rusak Berat Severely Damaged	Rusak Sedang Damaged	Rusak Ringan Light Damaged
(1)	(14)	(15)	(16)	(17)	(18)	(19)
Iilir Barat Dua	-	-	-	-	-	-
Gandus	-	-	-	-	-	-
Seberang Ulu Satu	-	-	-	-	-	-
Kertapati	-	-	-	-	-	-
Jakabaring	-	-	-	-	-	-
Seberang Ulu Dua	-	-	-	-	-	-
Plaju	-	-	-	-	-	-
Iilir Barat Satu	-	-	-	-	-	-
Bukitkecil	-	-	-	-	-	-
Iilir Timur Satu	-	-	-	-	-	-
Kemuning	-	-	-	-	-	-
Iilir Timur Dua	-	-	-	-	-	-
Kalidoni	-	-	-	-	-	-
Iilir Timur Tiga	-	-	-	-	-	-
Sako	-	-	-	-	-	-
Sematangborang	-	-	-	-	-	-
Sukarami	-	-	-	-	-	-
Alang-Alang Lebar	-	-	-	-	-	-
Palembang	-	-	-	-	-	-

Lanjutan Tabel/Continued Table 4.3.10

Kecamatan Subdistrict	Kekeringan Drought			Kebakaran Hutan dan Lahan Forest and Land Fires		
	Rusak Berat Severely Damaged	Rusak Sedang Damaged	Rusak Ringan Light Damaged	Rusak Berat Severely Damaged	Rusak Sedang Damaged	Rusak Ringan Light Damaged
(1)	(20)	(21)	(22)	(23)	(24)	(25)
Iliir Barat Dua	-	-	-	-	-	-
Gandus	-	-	-	-	-	-
Seberang Ulu Satu	-	-	-	-	-	-
Kertapati	-	-	-	-	-	-
Jakabaring	-	-	-	-	-	-
Seberang Ulu Dua	-	-	-	-	-	-
Plaju	-	-	-	-	-	-
Iliir Barat Satu	-	-	-	-	-	-
Bukitkecil	-	-	-	-	-	-
Iliir Timur Satu	-	-	-	-	-	-
Kemuning	-	-	-	-	-	-
Iliir Timur Dua	-	-	-	-	-	-
Kalidoni	-	-	-	-	-	-
Iliir Timur Tiga	-	-	-	-	-	-
Sako	-	-	-	-	-	-
Sematangborang	-	-	-	-	-	-
Sukarami	-	-	-	-	-	-
Alang-Alang Lebar	-	-	-	-	-	-
Palembang	-	-	-	-	-	-

Lanjutan Tabel/Continued Table 4.3.10

Kecamatan Subdistrict	Angin Putting Beliuang Tornado			Gelombang Pasang Tidal Wave		
	Rusak Berat Severely Damaged	Rusak Sedang Damaged	Rusak Ringan Light Damaged	Rusak Berat Severely Damaged	Rusak Sedang Damaged	Rusak Ringan Light Damaged
(1)	(26)	(27)	(28)	(29)	(30)	(31)
Ilir Barat Dua	-	-	-	-	-	-
Gandus	-	-	-	-	-	-
Seberang Ulu Satu	-	-	-	-	-	-
Kertapati	-	-	-	-	-	-
Jakabaring	-	-	-	-	-	-
Seberang Ulu Dua	-	-	-	-	-	-
Plaju	-	-	-	-	-	-
Ilir Barat Satu	-	-	-	-	-	-
Bukitkecil	-	-	-	-	-	-
Ilir Timur Satu	-	-	-	-	-	-
Kemuning	-	-	-	-	-	-
Ilir Timur Dua	-	-	-	-	-	-
Kalidoni	-	-	-	-	-	-
Ilir Timur Tiga	-	-	-	-	-	-
Sako	-	-	-	-	-	-
Sematangborang	-	-	-	-	-	-
Sukarami	-	-	-	-	-	-
Alang-Alang Lebar	-	-	-	-	-	-
Palembang	-	-	-	-	-	-

Lanjutan Tabel/*Continued Table* 4.3.10

Kecamatan <i>Subdistrict</i>	Abrasi <i>Abrasion</i>		
	Rusak Berat <i>Severely Damaged</i>	Rusak Sedang <i>Damaged</i>	Rusak Ringan <i>Light Damaged</i>
(1)	(32)	(33)	(34)
Iilir Barat Dua	-	-	-
Gandus	-	-	-
Seberang Ulu Satu	-	-	-
Kertapati	-	-	-
Jakabaring	-	-	-
Seberang Ulu Dua	-	-	-
Plaju	-	-	-
Iilir Barat Satu	-	-	-
Bukitkecil	-	-	-
Iilir Timur Satu	-	-	-
Kemuning	-	-	-
Iilir Timur Dua	-	-	-
Kalidoni	-	-	-
Iilir Timur Tiga	-	-	-
Sako	-	-	-
Sematangborang	-	-	-
Sukarami	-	-	-
Alang-Alang Lebar	-	-	-
Palembang	-	-	-

Sumber/*Source*: Badan Penanggulangan Bencana dan Pemadam Kebakaran Kota Palembang/*Agency for Disaster Management and Fire Palembang Municipality*

Tabel 4.3.11 Jumlah Kejadian Bencana Nonalam Menurut Kecamatan di Kota Palembang, 2022
Number of Non-Natural Disaster Events by Subdistrict in Palembang Municipality, 2022

Kecamatan Subdistrict	Kecelakaan Transportasi Transportation Accident			Kecelakaan Industri Industrial Accident	Kebakaran Fire	Kejadian Luar Biasa Extraordinary Event
	Darat Land	Laut Sea	Udara Air			
(1)	(2)	(3)	(4)	(5)	(6)	(7)
Ilir Barat Dua	-	-	-	-	7	-
Gandus	-	-	-	-	8	-
Seberang Ulu Satu	-	-	-	-	9	-
Kertapati	-	-	-	-	5	-
Jakabaring	-	-	-	-	9	-
Seberang Ulu Dua	-	-	-	-	7	-
Plaju	-	-	-	-	3	-
Ilir Barat Satu	-	-	-	-	18	-
Bukitkecil	-	-	-	-	9	-
Ilir Timur Satu	-	-	-	-	12	-
Kemuning	-	-	-	-	6	-
Ilir Timur Dua	-	-	-	-	16	-
Kalidoni	-	-	-	-	4	-
Ilir Timur Tiga	-	-	-	-	3	-
Sako	-	-	-	-	13	-
Sematangborang	-	-	-	-	6	-
Sukarami	-	-	-	-	16	-
Alang-Alang Lebar	-	-	-	-	16	-
Palembang	-	-	-	-	167	-

Sumber/Source: Badan Penanggulangan Bencana dan Pemadam Kebakaran Kota Palembang/Agency for Disaster Management and Fire Palembang Municipality

Tabel 4.3.12
Table

Jumlah Penerima Bantuan (kepala keluarga) dan Anggaran Bantuan Sosial Pangan Menurut Kecamatan di Kota Palembang, 2022
Number of Aid Recipients (head of household) and Food Social Assistance Budget by Subdistrict in Palembang Municipality, 2022

Kecamatan Subdistrict	Jumlah Penerima Bantuan (kepala keluarga) Number of Beneficiaries (head of household)		Jumlah Anggaran (rupiah) Budget Amount (rupiahs)	
	Rencana Planning	Realisasi Realization	Rencana Planning	Realisasi Realization
(1)	(2)	(3)	(4)	(5)
Ilir Barat Dua	19 693	13 260	3938 600 000	2652 000 000
Gandus	16 993	14 795	3398 600 000	2959 000 000
Seberang Ulu Satu	5 261	51 649	11052 200 000	10329 800 000
Kertapati	41 493	39 344	8298 600 000	7868 800 000
Jakabaring				
Seberang Ulu Dua	27 091	24 946	5418 200 000	4989 200 000
Plaju	26 448	24 212	5289 600 000	4842 400 000
Ilir Barat Satu	15 889	13 752	3177 800 000	2750 400 000
Bukitkecil	7 475	5 615	1495 000 000	1123 000 000
Ilir Timur Satu	10 008	8 906	2001 600 000	1781 200 000
Kemuning	12 147	10 551	2429 400 000	2110 200 000
Ilir Timur Dua	22 079	19 708	4415 800 000	3941 600 000
Kalidoni	19 437	17 911	3887 400 000	3582 200 000
Ilir Timur Tiga				
Sako	13 213	11 577	2642 600 000	2315 400 000
Sematangborang	11 732	10 814	2346 400 000	2162 800 000
Sukarami	19 751	16 818	3950 200 000	3363 600 000
Alang-Alang Lebar	7 014	5 662	1402 800 000	1132 400 000
Palembang	275 724	289 520	65 144 800 000	57 904 000 000

Sumber/Source: Dinas Sosial Kota Palembang/Social Office of Palembang Municipality

Tabel 4.3.13 **Jumlah Kejadian Kebakaran Menurut Penyebab di Kota Palembang, 2008 - 2022**
Table 4.3.13 **Number of Fire Incidents According to the Causes in Palembang Municipality, 2008 - 2022**

Tahun Year	Penyebab Kebakaran Causes of Fire					
	Kompore Stove	Listrik Electricity	Lilin Teplok Candle	Anti Nyamuk Anti Mosquito	Rokok Cigaret	Lainnya Others
(1)	(2)	(3)	(4)	(5)	(6)	(7)
2008	15	61	-	-	5	82
2009	14	54	1	-	3	115
2010	9	57	3	2	3	42
2011	10	82	2	-	8	66
2012	6	74	-	-	1	69
2013	11	50	-	-	1	60
2014	10	52	-	1	1	151
2015	61	124	-	-	8	693
2016	14	104	3	-	1	51
2017	18	86	-	5	-	126
2018	25	85	1	1	-	-
2019	14	37	1	1	1	292
2020	4	44	1	-	1	74
2021	14	56	-	2	-	70
2022	14	56	-	2	-	70

Sumber/Source: Badan Penanggulangan Bencana dan Pemadam Kebakaran Kota Palembang/Agency for Disaster Management and Fire Palembang Municipality

Tabel
Table 4.3.14**Jumlah Keluarga Menurut Kecamatan dan Klasifikasi
Keluarga di Kota Palembang, 2019 dan 2020**
**Number of Households by Subdistrict and Household
Classification in Palembang Municipality, 2019 dan 2020**

Kecamatan Subdistrict	Keluarga Pra Sejahtera <i>Pre Prosperous Family</i>		Keluarga Sejahtera <i>Prosperous Family</i>				Jumlah <i>Total</i>	
			I		II			
	2019	2020	2019	2020	2019	2020	2019	2020
(1)	(2)	(3)	(4)	(5)	(6)	(7)	(8)	(9)
Ilir Barat Dua	3 327	3 287	9 515	9 515	10 795	10 795	23 637	23 597
Gandus	5 689	5 324	9 214	9 214	7 397	7 397	22 300	21 935
Seberang Ulu Satu	2 630	2 621	8 731	12 731	4 718	6 607	16 079	21 959
Kertapati	5 144	4 258	13 469	13 490	13 234	13 234	31 847	30 982
Jakabaring	1 329	1 329	7 769	8 854	4 503	6 645	13 601	16 828
Seberang Ulu Dua	4 932	4 884	17 229	14 856	23 019	16 547	45 180	36 287
Plaju	4 745	4 685	11 605	15 899	4 877	9 684	21 227	30 268
Ilir Barat Satu	2 072	1 984	12 334	12 334	8 264	8 264	22 670	22 582
Bukitkecil	796	796	4 356	4 356	3 585	3 681	8 737	8 833
Ilir Timur Satu	887	887	6 507	6 507	3 266	3 266	10 660	10 660
Kemuning	2 889	2 889	11 869	9 854	16 783	16 783	31 541	29 526
Ilir Timur Dua	1 904	1 885	12 834	11 834	12 885	9 856	27 623	23 575
Kalidoni	2 723	2 723	14 632	14 632	19 238	16 589	36 593	33 944
Ilir Timur Tiga	623	623	7 339	8 529	4 234	8 426	12 196	17 578
Sako	1 327	1 327	13 086	13 086	9 181	9 181	23 594	23 594
Sematangborang	1 127	1 084	5 630	6 231	3 691	4 985	10 448	12 300
Sukarami	4 376	4 305	22 296	23 854	16 122	16 982	42 794	45 141
Alang-Alang Lebar	4 189	4 189	11 403	8 254	17 379	13 896	32 971	26 339
Palembang	50 709	49 080	199 818	204 030	183 171	182 818	433 698	435 928

Catatan: Data tahun 2021 dan 2022 format data berbeda (tidak bisa ditampilkan)

Sumber/Source: Dinas Pengendalian Penduduk dan Keluarga Berencana Kota Palembang/Population and Family Planning Control Office of Palembang Municipality

Tabel 4.3.15 **Indeks Pembangunan Manusia di Kota Palembang, 2014-2022**
Table 4.3.15 **Human Development Index in Palembang Municipality, 2014-2022**

Variabel Variable	Tahun Year									
	2014	2015	2016	2017	2018	2019	2020	2021	2022	
(1)	(2)	(3)	(4)	(5)	(6)	(7)	(8)	(9)	(10)	
1. Angka Harapan Hidup (Tahun) <i>Life Expectancy Rate (Year)</i>	69,80	70,00	70,05	70,10	70,32	70,54	70,79	71,01	71,01	
2. Harapan Lama Sekolah (Tahun) <i>Estimated Year School (Year)</i>	13,67	13,70	13,71	14,11	14,39	14,40	14,41	14,42	14,42	
3. Rata-Rata Lama Sekolah (Tahun) <i>Mean Year School (Year)</i>	10,23	10,25	10,35	10,36	10,37	10,52	10,53	10,75	10,75	
4. Pengeluaran Perkapita (Ribu Rupiah/Orang/Tahun) <i>Per capita Expenditure (Thousand Rupiah/People/Year)</i>	13 624	13 785	13 981	14 277	14 697	15 087	14 679	14 704	14 704	
Indeks Pembangunan Manusia Human Development Index	76,02	76,29	76,59	77,22	77,89	78,44	78,33	78,72	78,72	

Sumber/Source: BPS, Survei Sosial Ekonomi Nasional (Susenas)/ BPS-Statistics Indonesia, National Socioeconomic Survey

4.4 KEMISKINAN POVERTY

Tabel 4.4.1 **Garis Kemiskinan, Jumlah, dan Persentase Penduduk Miskin di Kota Palembang, 2014–2022**
Poverty Line, Number, and Percentage of Poor People in Palembang Municipality, 2014–2022

Tahun Year	Garis Kemiskinan (rupiah/kapita/bulan) Poverty Line (rupiah/capita/month)	Jumlah Penduduk Miskin (ribu) Number of Poor People (thousand)	Persentase Penduduk Miskin Percentage of Poor People
(1)	(2)	(3)	(4)
2014	405 037	202,31	12,93
2015	431 242	203,12	12,85
2016	456 225	191,95	12,04
2017	480 735	184,41	11,40
2018	510 994	179,32	10,95
2019	521 489	180,67	10,90
2020	548 563	182,61	10,89
2021	567 518	194,12	11,34
2022	597 136	181,65	10,48

Source: BPS, Survei Sosial Ekonomi Nasional Maret 2014–2022 Indonesia, March National Socioeconomic Survey

Tabel 4.4.2 **Indeks Kedalaman Kemiskinan dan Indeks Keparahan Kemiskinan di Kota Palembang, 2014–2022**
Poverty Gap Index and Poverty Severity Index in Palembang Municipality, 2014–2022

Tahun Year	Indeks Kedalaman Kemiskinan Poverty Gap Index	Indeks Keparahan Kemiskinan Poverty Severity Index
(1)	(2)	(3)
2014	2,26	0,57
2015	2,05	0,49
2016	2,18	0,53
2017	1,76	0,41
2018	1,70	0,39
2019	1,86	0,50
2020	1,67	0,40
2021	1,86	0,49
2022	2,25	0,62

Sumber/Source: BPS, Survei Sosial Ekonomi Nasional Maret/BPS-Statistics Indonesia, March National Socioeconomic Survey

4.5 KRIMINALITAS CRIME

Tabel
Table 4.5.1

Jumlah Tindak Pidana, Resiko Penduduk Terjadi Tindak Pidana per 100.000 Penduduk, Persentase Penyelesaian Tindak Pidana dan Selang Waktu Terjadinya Tindak Pidana Menurut Kepolisian Sektor di Kota Palembang, 2022

Number of Criminal Cases, Risk of Population in Crime per 100,000 population, Percentage of Crime Clearance Rate and Interval of Criminal Cases by Sub District Police Office in Palembang Municipality, 2022

Kecamatan Subdistrict	Jumlah Tindak Pidana Number of Criminal	Risiko Penduduk Terjadi Tindak Pidana per 100.000 penduduk Crime Rate per 100,000 Population	Persentase Penyelesaian Tindak Pidana Percentage of Crime Clearance	Selang Waktu Terjadinya Tindak Pidana ¹ Time Interval of Crime Occurance ¹
(1)	(2)	(3)	(4)	(5)
Iilir Barat Dua	62	92	208%	0 JAM 0' 13"
Gandus	52	69	231%	0 JAM 0' 11"
Seberang Ulu Satu	147	160	112%	0 JAM 14' 7"
Kertapati	78	84	110%	0 JAM 0' 17"
Seberang Ulu Dua	90	89	91%	0 JAM 39' 60"
Plaju	62	66	160%	0 JAM 0' 13"
Iilir Barat Satu (Iilir Barat Satu & Bukitkecil)	58	41	172%	0 JAM 0' 12"
Iilir Timur Satu	77	117	112%	0 JAM 0' 17"
Kemuning	23	29	252%	0 JAM 0' 5"
Iilir Timur Dua	74	87	70%	0 JAM 0' 16"
Kalidoni	10	80	124%	0 JAM 0' 2"
Sako (Sako & Sematangborang)	100	89	103%	0 JAM 0' 22"
Sukarami (Sukarami & Alang-Alang Lebar)	46	24	356%	0 JAM 0' 13"
Palembang	879	1027	2101%	1 JAM 54' 205"

Catatan/Note: 1.=jam/hours;'=menit/minutes;"=detik/second

Sumber/Source: Kepolisian Resort Kota Besar Palembang/ Police Resort of Palembang Municipality

Tabel 4.5.2 Jumlah Tindak Pidana Menurut Kepolisian Sektor di Kota Palembang, 2020-2022
Number of Reported Criminal Cases by Subdistrict Police Office in Palembang Municipality, 2020-2022

Kepolisian Sektor Subdistrict Police Office	2020	2021	2022
(1)	(2)	(3)	(4)
1 Ilir Barat Dua	104	128	62
2 Gandus	67	118	52
3 Seberang Ulu Satu	70	112	147
4 Kertapati	76	25	78
5 Seberang Ulu Dua	99	84	90
6 Plaju	69	72	62
7 Ilir Barat Satu (Ilir Barat Satu & Bukitkecil)	110	88	58
8 Ilir Timur Satu	176	182	77
9 Kemuning	60	49	23
10 Ilir Timur Dua	191	152	74
11 Kalidoni	41	45	10
12 Sako (Sako & Sematangborang)	40	67	100
13 Sukarami (Sukarami & Alang-Alang Lebar)	326	168	46
Jumlah / Total	1 429	1 290	879

Sumber/Source: Kepolisian Resort Kota Besar Palembang/ Police Resort of Palembang Municipality

Tabel
Table 4.5.3**Jumlah Kejahatan yang di Laporkan dan di Selesaikan Menurut Jenis Kejahatan di Wilayah Hukum Polrestabes Palembang, 2012- 2022**
Number of Crime was Reported and Finished by Type of Crime in Territory of Polrestabes Palembang, 2012 - 2022

Tahun Year	Dilaporkan Reported	Diselesaikan Finished
(1)	(2)	(3)
2012	8 086	3 488
2013	8 757	3 631
2014	8 633	4 110
2015	7 467	4 105
2016	6 324	3 741
2017	5 698	3 736
2018	4 547	3 431
2019	4 339	2 926
2020	4,971	3,490
2021	4 428	3 264
2022	3 274	2 800

Sumber/Source: Kepolisian Resort Kota Besar Palembang/ *Police Resort of Palembang Municipality*

Tabel 4.5.4 **Jumlah Kecelakaan Lalu Lintas di Wilayah Hukum Polrestabes Palembang, 2012 - 2022**
Table *Number Of Traffic Accident By Location in Teritory of Polrestabes Palembang, 2012- 2022*

Tahun Year	Jumlah Kecelakaan Lalu Lintas Number Of Traffic Accident
(1)	(2)
2012	780
2013	624
2014	560
2015	574
2016	453
2017	329
2018	367
2019	653
2020	460
2021	460
2022	609

Sumber/Source: Kepolisian Resort Kota Besar Palembang/ Police Resort of Palembang Municipality

Tabel
Table 4.5.5**Jumlah Pelanggaran Lalu Lintas di Kota Palembang, 2021 dan 2022**
Number of Traffic Violation in Palembang Municipality, 2021 dan 2022

Bulan Month	Jumlah Pelanggaran Lalu Lintas Number of Traffic Violation	
	2021	2022
(1)	(2)	(3)
1 Januari / January	991	3 328
2 Februari / February	2 027	3 144
3 Maret / March	2 042	3 304
4 April / April	1 202	2 502
5 Mei / May	817	3 848
6 Juni / June	2 158	6 283
7 Juli / July	1 675	1 817
8 Agustus / August	1 185	2 834
9 September / September	3 158	1 800
10 Oktober / October	3 645	1 986
11 November / November	2 923	-
12 Desember / December	2 799	-
Jumlah / Total	24 622	30 846

Sumber/Source: Kepolisian Resort Kota Besar Palembang/ Police Resort of Palembang Municipality

Tabel
Table 4.5.6**Jumlah Tahanan di Jajaran Polrestabes Palembang
Menurut Jenis Kelamin, 2021 dan 2022**
**Number of Prisoners in Polrestabes Palembang by Sex,
2021 and 2022**

Bulan Month	Jenis Kelamin Sex				Jumlah Total	
	Laki-laki Male		Perempuan Female		2021	2022
	2021	2022	2021	2022		
(1)	(2)	(3)	(4)	(5)	(6)	(7)
1 Januari / January	45	52	6	7	51	59
2 Februari / February	69	44	4	5	73	49
3 Maret / March	42	47	3	3	45	50
4 April / April	71	23	7	8	78	31
5 Mei / May	53	47	7	5	60	52
6 Juni / June	74	63	6	3	80	66
7 Juli / July	59	57	4	5	63	62
8 Agustus / August	55	71	6	6	61	77
9 September / September	69	46	5	4	74	50
10 Oktober / October	53	58	11	2	64	60
11 November / November	70	50	6	5	76	55
12 Desember / December	45	56	3	7	48	63

Sumber/Source: Kepolisian Resort Kota Besar Palembang/ Police Resort of Palembang Municipality

Tabel
Table 4.5.7

Banyaknya Perkara Tindak Pidana yang Diterima dan Diselesaikan di Kejaksaan Negeri Palembang, 2020-2022
Number of Criminal Cases Received and Resolved in Palembang District Attorney, 2020- 2022

Tahun Year	Jenis Kasus Type of Cases			
	KUHP	Senjata & Bahan Peledak Weapon & Explosion	Narkotika Drugs	Lain-lain Others
(1)	(2)	(3)	(4)	(5)
2020				
• Sisa Tahun Lalu	17	-	1	25 994
• Masuk Tahun Laporan	1 109	11	515	35 446
• Jumlah	1 126	11	516	61 440
• Diselesaikan	1 109	11	516	46 345
• Sisa Tahun Lalu	17	-	-	15 095
2021				
• Sisa Tahun Lalu	17	-	-	15 095
• Masuk Tahun Laporan	1 123	93	485	24 372
• Jumlah	1 140	93	485	39 467
• Diselesaikan	1 130	93	484	27 245
• Sisa Tahun Lalu	10	-	1	12 222
2022				
• Sisa Tahun Lalu
• Masuk Tahun Laporan
• Jumlah
• Diselesaikan
• Sisa Tahun Lalu

Sumber/Source: Kejaksaan Negeri Palembang/ Palembang District Attorney's Office

Tabel
Table 4.5.8

**Jumlah Perkara/Pelanggaran yang di Selesaikan di
Kejaksaan Negeri Palembang Menurut Bulan, 2021 dan
2022**
*Number of Cases/Violations Resolved in Palembang District
Attorney by Mont, 2021 and 2022*

Bulan Month	Pidana Umum General Crime		Pidana Ringan Low Crime		Pelanggaran Lalu Lintas Traffic Violations	
	2021	2022	2021	2022	2021	2022
(1)	(2)	(3)	(4)	(5)	(6)	(7)
1 Januari / January	181	...	-	-	46	...
2 Februari / February	113	...	-	-	1 843	...
3 Maret / March	84	...	-	-	1 193	...
4 April / April	175	...	-	-	1 962	...
5 Mei / May	231	...	-	-	684	...
6 Juni / June	157	...	-	-	1 357	...
7 Juli / July	162	...	-	-	2 459	...
8 Agustus / August	143	...	-	-	1 754	...
9 September / September	253	...	-	-	1 202	...
10 Oktober / October	197	...	-	-	3 655	...
11 November / November	212	...	-	-	3 756	...
12 Desember / December	144	...	-	-	4 461	...
Jumlah/Total	2 052	...	-	-	24 372	...

Sumber/Source: Kejaksaan Negeri Palembang / Palembang District Attorney's Office

Tabel
Table 4.5.9**Jumlah Perkara Pidana yang Masuk dan Telah Diputuskan
di Pengadilan Negeri Palembang, 2021 dan 2022**
**Number of Criminal Cases Incoming and Decided in
Palembang District Court, 2021 and 2022**

Bulan Month	Perkara Pidana Biasa Regular Criminal Case			
	Masuk Entering		Putus The Case is Terminated	
	2021	2022	2021	2022
	(1)	(2)	(3)	(4)
1 Januari / January	138	126	119	155
2 Februari / February	142	151	191	137
3 Maret / March	142	158	172	167
4 April / April	142	202	138	162
5 Mei / May	139	57	105	126
6 Juni / June	151	158	166	185
7 Juli / July	146	101	138	115
8 Agustus / August	173	159	146	161
9 September / September	155	143	176	139
10 Oktober / October	151	145	167	130
11 November / November	160	112	151	170
12 Desember / December	219	159	162	102
Jumlah / Total	1 858	1 671	1 831	1 749

Sumber/Source: Pengadilan Negeri Palembang/Palembang District Court

Tabel
Table 4.5.10

**Jumlah Perkara Perdata yang Masuk dan Diputus Oleh
Pengadilan Negeri Palembang, 2021 dan 2022**
**Number of Civil Cases Entered and Decided by Palembang
District Court, 2021 dan 2022**

Bulan Month	Gugatan Accusation				Permohonan Pleading			
	Masuk Entering		Putus The Case is Terminated		Masuk Entering		Putus The Case is Terminated	
	2021	2022	2021	2022	2021	2022	2021	2022
(1)	(2)	(3)	(4)	(5)	(6)	(7)	(8)	(9)
1 Januari / January	21	24	19	38	19	35	13	28
2 Februari / February	22	19	10	17	29	38	31	37
3 Maret / March	28	28	27	24	32	46	26	49
4 April / April	26	20	27	24	28	19	29	30
5 Mei / May	18	13	24	19	30	17	20	10
6 Juni / June	33	37	24	16	28	28	42	25
7 Juli / July	20	23	23	25	35	34	31	29
8 Agustus / August	35	22	20	31	35	31	31	42
9 September / September	23	24	33	36	43	29	46	19
10 Oktober / October	31	29	20	20	34	30	46	41
11 November / November	27	31	32	24	39	37	38	30
12 Desember / December	26	22	32	29	26	28	31	37
Jumlah / Total	310	292	291	303	378	372	384	377

Sumber/Source: Pengadilan Negeri Palembang/Palembang District Court

Tabel
Table 4.5.11

Jumlah Narapidana di Lembaga Pemasyarakatan Klas I Palembang, 2012- 2022
Number of Prisoners in County Jail Class I of Palembang, 2012- 2022

Tahun Year	Jumlah Narapidana Number of Prisoners
(1)	(2)
2012	934
2013	1 053
2014	1 169
2015	1 144
2016	1 201
2017	1 363
2018	1 564
2019	1 741
2020	1 575
2021	1 575
2022	1 646

Sumber/Source: Lembaga Pemasyarakatan Klas I Palembang/County Jail Class I of Palembang

Tabel 4.5.12 **Jumlah Narapidana di Lembaga Pemasyarakatan Perempuan Kelas I Palembang, 2012 - 2022**
Table *Number of Prisoners in County Jail Woman Class I of Palembang, 2012 - 2022*

Tahun <i>Year</i>	Jumlah Narapidana <i>Number of Prisoners</i>
(1)	(2)
2012	179
2013	231
2014	329
2015	340
2016	418
2017	462
2018	509
2019	491
2020	285
2021	519
2022	543

Sumber/Source: Lembaga Pemasyarakatan Perempuan Kelas I Palembang/County Jail Woman Class I of Palembang

Tabel
Table 4.5.13**Jumlah Narapidana di Lembaga Pemasyarakatan Khusus Anak Palembang, 2012 - 2022**
Number of Prisoners in Palembang Children's Special Prison, 2012 - 2022

Tahun Year	Jenis Kelamin Sex		Jumlah Total
	Laki-laki Male	Perempuan Female	
(1)	(2)	(3)	(4)
2012	-	-	-
2013	-	-	-
2014	223	-	223
2015	193	-	193
2016	174	-	174
2017	165	-	165
2018	201	-	201
2019	274	-	274
2020	143	9	143
2021	130	-	130
2022	280	-	280

Sumber/Source: Lembaga Pemasyarakatan Khusus Anak Palembang/*Palembang Children's Special Prison*

4.6 PERUMAHAN DAN LINGKUNGAN HOUSING AND ENVIRONMENT

Tabel 4.6.1 **Distribusi Persentase Rumah Tangga Menurut Luas Lantai di Kota Palembang, 2018 - 2022**
Table 4.6.1 **Percentage Distribution of Household Population by Floor Area (m²) in Palembang Municipality, 2012 - 2022**

Luas Lantai (m ²) Floor Area (m ²)	Distribusi Persentase Rumah Tangga Percentage Distribution of Household				
	2018	2019	2020	2021	2022
(1)	(2)	(3)	(4)	(5)	(6)
≤ 19	6,35	6,35	5,27	7,40	3,80
20 - 49	46,16	46,16	41,94	32,80	33,20
50 - 99	28,75	28,75	32,85	38,70	40,20
100 - 149	8,93	8,93	10,52	12,30	12,00
≥ 150	9,81	9,81	9,42	8,80	10,80
Jumlah / Total	100	100	100	100	100

Sumber/Source: BPS, Survei Sosial Ekonomi Nasional (Susenas)/ BPS-Statistics Indonesia, National Socioeconomic Survey

Tabel
Table 4.6.2**Distribusi Persentase Rumah Tangga Menurut Sumber Air Minum di Kota Palembang, 2018 - 2022**
Percentage Distribution of Household Population by Source of Drinking Water in Palembang Municipality, 2018- 2022

Sumber Air Minum <i>Source of Drinking Water</i>	Distribusi Persentase Rumah Tangga <i>Percentage Distribution of Household</i>				
	2018	2019	2020	2021	2022
(1)	(2)	(3)	(4)	(5)	(6)
1. Leding/ <i>Piped Water</i>	58,65	82,33	62,41	60,50	63,60
2. Pompa/ <i>Pumped Water</i>	1,66	1,7	1,00	1,00	1,20
3. Air dalam Kemasan/ <i>Bottled Water</i>	33,95	0,52	31,88	35,80	31,80
4. Sumur Terlindung/ <i>Protected Well</i>	3,52	6,8	2,66	2,10	2,60
5. Sumur Tak Terlindung/ <i>Unprotected Well</i>	1,23	1,77	1,10	0,10	0,10
6. Mata Air Terlindung/ <i>Protected Spring</i>	-	-	0,41	0,10	0,10
7. Mata Air Tak Terlindung/ <i>Unprotected Spring</i>	-	0,28	-	-	-
8. Air Permukaan/ <i>Surface Water</i>	0,91	5,46	0,55	0,10	0,50
9. Air Hujan/ <i>Rainwater Collection</i>	0,08	1,13	-	0,10	0,10
10. Lainnya/ <i>Others</i>	-	0,01	-	-	-
Jumlah / Total	100	100	100	100	100

Sumber/Source: BPS, Survei Sosial Ekonomi Nasional (Susenas)/ BPS-Statistics Indonesia, National Socioeconomic Survey

Tabel
Table 4.6.3**Distribusi Persentase Rumah Tangga Menurut Sumber Penerangan di Kota Palembang, 2018 - 2022**
Percentage Distribution of Household Population by Lighting Source in Palembang Municipality, 2018- 2022

Sumber Penerangan <i>Lighting Source</i>	Distribusi Persentase Rumah Tangga <i>Percentage Distribution of Household</i>				
	2018	2019	2020	2021	2022
(1)	(2)	(3)	(4)	(5)	(6)
1. Listrik PLN/ <i>State Electricity Company</i>	99,87	99,64	99,85	99,80	100
2. Listrik Non-PLN/ <i>Own Electricity Company</i>	0,13	0,21	0,15	0,2	-
3. Bukan Listrik/ <i>Non Electricity</i>	-	0,15	-	-	-
Jumlah / Total	100	100	100	100	100

Sumber/Source: BPS, Survei Sosial Ekonomi Nasional (Susenas)/ *BPS-Statistics Indonesia, National Socioeconomic Survey*

Tabel
Table 4.6.4**Distribusi Persentase Rumah Tangga Menurut
Penggunaan Fasilitas Buang Air Besar di Kota Palembang,
2018 - 2022**
*Percentage Distribution of Household Population by Type of
Toilet Facility Used in Palembang Municipality, 2018- 2022*

Penggunaan Fasilitas Buang Air Besar <i>Type of Toilet Facility Used</i>	Distribusi Persentase Rumah Tangga <i>Percentage Distribution of Household</i>				
	2018	2019	2020	2021	2022
(1)	(2)	(3)	(4)	(5)	(6)
1. Sendiri/ <i>Not Shared</i>	89,96	92,06	92,08	93,60	95,40
2. Bersama/ <i>Shared</i>	6,72	3,67	4,28	4,80	3,60
3. MCK Umum/ <i>Public Facility</i>	1,84	1,7	2,31	1,30	0,20
4. Tidak Menggunakan/ <i>Not Using</i>	-	0,18	-	-	-
5. Tidak Ada/ <i>No Facility</i>	1,48	2,39	1,33	0,40	0,80
Jumlah / Total	100	100	100	100	100

Sumber/Source: BPS, Survei Sosial Ekonomi Nasional (Susenas)/ BPS-Statistics Indonesia, National Socioeconomic Survey

Tabel
Table 4.6.5**Distribusi Persentase Rumah Tangga Menurut Bahan Bakar Utama Untuk Memasak di Kota Palembang, 2018 - 2022****Percentage Distribution of Household Population by Type of Cooking Fuel in Palembang Municipality, 2018- 2022**

Bahan Bakar Utama Untuk Memasak Type of Cooking Fuel	Distribusi Persentase Rumah Tangga Percentage Distribution of Household				
	2018	2019	2020	2021	2022
(1)	(2)	(3)	(4)	(5)	(6)
1. Listrik/Electricity	0,34	0,55	0,05	0,50	0.10
2. Gas Elpiji ¹ /Gas/LPG ¹	98,12	97,32	97,98	98,40	99.20
3. Minyak Tanah/Kerosene	1,29	1,57	1,48	0,40	0.40
4. Arang/Briket/ Charcoal/Briquet	-	-	-	-	-
5. Kayu/Wood	-	0,14	-	0,10	-
6. Lainnya ² / Others ²	0,25	0,42	0,49	0,60	0.30
Jumlah / Total	100	100	100	100	100

Catatan/Note: ¹Elpiji 5,5 kg + elpiji 12 kg + elpiji 3 kg + gas kota/biogas/LPG 5,5 kg + LPG 12 kg + LPG 3 kg + natural gas/biogas

²Termasuk rumah tangga yang tidak memasak/Including households that do not cook

Sumber/Source: BPS, Survei Sosial Ekonomi Nasional (Susenas)/ BPS-Statistics Indonesia, National Socioeconomic Survey

Tabel
Table 4.6.6

**Distribusi Persentase Rumah Tangga Menurut Status
Penguasaan Bangunan Tempat Tinggal di Kota
Palembang, 2018 - 2022**
*Percentage Distribution of Household Population by
Dwelling Ownership Status in Palembang Municipality,
2018 - 2022*

Status Penguasaan Bangunan Tempat Tinggal <i>Dwelling Ownership Status</i>	Distribusi Persentase Rumah Tangga <i>Percentage Distribution of Household</i>				
	2018	2019	2020	2021	2022
(1)	(2)	(3)	(4)	(5)	(6)
1. Milik Sendiri/ <i>Private</i>	64,75	63,18	68,01	66,0	70.70
2. Kontrak/Sewa/Lease/Rent	16,34	16,63	12,79	16,90	12.40
3. Lainnya/ <i>Others</i>	18,91	20,19	19,20	16,60	16.90
Jumlah / Total	100	100	100	100	100

Sumber/Source: BPS, Survei Sosial Ekonomi Nasional (Susenas)/ BPS-Statistics Indonesia, National Socioeconomic Survey

Tabel
Table 4.6.7

Persentase Rumah Tangga yang Memiliki Akses Terhadap Sanitasi dan Sumber Air Minum Layak di Kota Palembang, 2018 - 2022
Percentage of Households that Have Access to Proper Sanitation and Decent Sources of Drinking Water in Palembang Municipality, 2018 - 2022

Akses terhadap Access to	Distribusi Persentase Rumah Tangga Percentage Distribution of Household				
	2018	2019	2020	2021	2022
(1)	(2)	(3)	(4)	(5)	(6)
1. Sanitasi Layak/ <i>Proper Sanitation</i>	82,90	87,50	89,80	94.05	92.66
2. Sumber Air Minum Layak/ <i>Proper Sources of Drinking Water</i>	95,03	97,95	97,13	98.20	99.40

Sumber/Source: BPS, Survei Sosial Ekonomi Nasional (Susenas)/ BPS-Statistics Indonesia, National Socioeconomic Survey



Pertanian *Agriculture*

Luas dan Produksi Perkebunan

Plantation Area and Production



**Karet
Rubber**

Luas
(ribu ha)

Area

(thousand ha)

447,04

283,39

623,45

491,34

Produksi

(ton)

Production
(ton)

**Kelapa Sawit
Oil Palm**



Sumber : Kementerian Pertanian, Direktorat Jenderal Perkebunan
Source : Ministry of Agriculture, Directorate General of Estates



PENJELASAN TEKNIS

1. Lahan sawah adalah lahan pertanian yang berpetak-petak dan dibatasi oleh pematang (galangan), saluran untuk menahan/ menyalurkan air, yang biasanya ditanami padi sawah tanpa memandang dari mana diperoleh atau status lahan tersebut. Lahan yang dimaksud termasuk lahan yang terdaftar di Pajak Bumi Bangunan, luran Pembangunan Daerah, lahan bengkok, lahan serobotan, lahan rawa yang ditanami padi dan lahan bekas tanaman tahunan yang telah dijadikan sawah, baik yang ditanami padi, palawija atau tanaman semusim lainnya.
2. Tegall/Kebun adalah lahan pertanian bukan sawah (lahan kering) yang ditanami tanaman semusim atau tahunan dan terpisah dengan halaman sekitar rumah serta penggunaannya tidak berpindah pindah.
3. Ladang/Huma adalah lahan pertanian bukan sawah (lahan kering) yang biasanya ditanami tanaman semusim dan penggunaannya hanya semusim atau dua musim, kemudian akanditinggalkan bila sudah tidak subur lagi (berpindah-pindah). Kemungkinan lahan ini beberapa tahun kemudian akan dikerjakan kembali jika sudah subur
4. Lahan yang sementara tidak diusahakan adalah lahan yang

TECHNICAL NOTES

1. *Wetland is agricultural land that separated by small dykes to resist water, where the main crop is usually wetland paddy without considering where it is got from or the status of the land. It includes the land that is registered at land income tax office, regional development contribution, 'bengkok' land, illegal ownership, swamps for rice cultivation, and annual crop land mark that has been used as rice field, which are both planted with paddy, secondary crops or the other seasonal crops.*
2. *Dry field/Garden is an dryland (unirrigated land) which is planted with seasonal or annual crops and separately from the yard around the house without shifting.*
3. *Unirrigated agricultural field / Shifting cultivation land is dryland (unirrigated land) that usually is cultivated for seasonal crops and utilized only for one or two seasons, then it will be left when it is not fertile (shifting). Maybe, this land will be used again in a few years if it has been fertile.*
4. *Temporarily unused land is land that is regularly used but*

- biasanya diusahakan tetapi untuk sementara (lebih dari 1 (satu) tahun tetapi kurang dari atau sama dengan 2 (dua) tahun) tidak diusahakan, termasuk lahan sawah yang tidak diusahakan selama lebih dari 2 (dua) tahun.
5. Data pokok tanaman pangan yang dikumpulkan adalah luas panen dan produktivitas (hasil per hektar). Produksi tanaman pangan merupakan hasil perkalian antara luas panen dengan produktivitas. Pengumpulan data luas panen dilakukan setiap bulan dengan pendekatan area kecamatan di seluruh wilayah Indonesia. Pengumpulan data produktivitas dilakukan melalui pengukuran langsung pada plot ubinan berukuran 2½ m x 2½ m. Pengumpulan data produktivitas dilakukan setiap subround (empat bulanan) pada waktu panen petani.
 6. Data produksi padi dan palawija yang disajikan adalah dalam kualitas: gabah kering giling (padi), pipilan kering (jagung), biji kering (kedelai dan kacang tanah), dan umbi basah (ubi kayu dan ubi jalar).
 7. Tanaman sayuran dan buah-buahan semusim
Tanaman sayuran semusim adalah tanaman sumber vitamin, garam mineral dan lain-lain yang dikonsumsi dari bagian tanaman yang berupa daun, bunga, buah, dan umbinya, yang berumur temporarily (more than a year but less or equal than two years) is unused, it includes wetland that is not cultivated more than two years.
 5. The main food crops data collected consists of harvested area and productivity (yield per hectare). Food crops production is generated by harvested area multiplied by productivity. The harvested area data is collected every month using sub district area approach in all sub district in Indonesia. The productivity data collection is conducted by a direct measurement in 2½m x 2½m crop cutting plot. The productivity measurement is conducted in every subround (four monthly) at the time when farmers are harvesting their crops.
 6. Production of paddy and secondary crops data are presented in the form of: dry unhusked rice (paddy), dry loose maize (maize), dry shells crops (soybeans and peanuts), and fresh roots (cassava and sweet potatoes).
 7. Seasonal vegetable and fruit plants
Seasonal vegetable plants are plants which are the sources of vitamin, mineral salt, etc, consumed from the part of the plant in the form of leaf, flower, fruit, and root with the age of less than one year.

kurang dari satu tahun.

Tanaman buah-buahan semusim adalah tanaman sumber vitamin, garam mineral, dan lain-lain yang dikonsumsi dari bagian tanaman yang berupa buah, berumur kurang dari satu tahun, tidak berbentuk pohon/rumpun tetapi menjalar dan berbatang lunak.

8. Tanaman buah-buahan dan sayuran tahunan
Tanaman buah-buahan tahunan adalah tanaman sumber vitamin, garam mineral, dan lain-lain yang dikonsumsi dari bagian tanaman yang berupa buah dan merupakan tanaman tahunan. Tanaman sayuran tahunan adalah tanaman sumber vitamin, garam mineral, dan lain-lain yang dikonsumsi dari bagian tanaman yang berupa daun dan atau buah yang berumur lebih dari satu tahun.
9. Tanaman biofarmaka adalah tanaman yang bermanfaat untuk obat-obatan, kosmetik, dan kesehatan yang dikonsumsi atau digunakan dari bagian-bagian tanaman seperti daun, batang, buah, umbi (rimpang) ataupun akar.
10. Tanaman hias adalah tanaman yang mempunyai nilai keindahan baik bentuk, warna daun, tajuk maupun bunganya, sering digunakan untuk penghias pekarangan dan lain sebagainya.
11. Luas panen tanaman hortikultura adalah luas tanaman sayuran,

Seasonal fruit plants are plants which are the sources of vitamin, mineral salt, etc, consumed from the part of the plant in the form of fruits. These plants are creeps with the age of less than one year.

8. *Annual fruit and vegetable plants*
Annual fruit plants are plants which are the sources of vitamin, contained mineral salt, etc, consumed from the part of plant in the form of fruit and more than one year of age.

Annual vegetable plants are plants which are the sources of vitamin, contained mineral salt, etc, consumed from the part of the plant in the form of vegetable and more than one year of age.

9. *Medicinal plants are plants which are useful for medicine. It is consumed from part of the plant such as leaf, flower, fruit, tuber, and root.*
10. *Ornamental plants are plants which have a beauty value, either in shape, colour of leaf or crown of flower, and they are often used as a yard decorator.*
11. *Harvested area of horticulture is area which vegetable, fruit,*

- buah-buahan, biofarmaka, dan tanaman hias yang diambil hasilnya/dipanen pada periode pelaporan.
12. Luas panen untuk tanaman sayuran adalah luas tanaman yang dipanen sekaligus/habis/dibongkar dan luas tanaman yang dipanen berkali-kali (lebih dari satu kali)/belum habis. Tanaman yang dipanen sekaligus/habis/dibongkar adalah tanaman yang sehabis panen langsung dibongkar/dicabut, terdiri dari bawang merah, bawang putih, bawang daun, kentang, kol/kubis, kembang kol, petsai/sawi, wortel, lobak, dan kacang merah. Tanaman yang dipanen berkali-kali (lebih dari satu kali)/belum habis adalah tanaman yang pemanenannya lebih dari satu kali dan biasanya dibongkar apabila panen terakhir sudah tidak memadai lagi, terdiri dari: kacang panjang, cabe besar, cabe rawit, jamur, tomat, terung, buncis, ketimun, labu siam, kangkung, bayam, melon, semangka, dan blewah.
13. Produksi hortikultura adalah hasil menurut bentuk produk dari setiap tanaman sayuran, buah-buahan, biofarmaka dan tanaman hias yang diambil berdasarkan luas yang dipanen/tanaman yang menghasilkan pada bulan/triwulan laporan.
- medicinal and ornamental plant of crop harvested during the period of report.*
12. *Harvested area of vegetables is area of entirely plant harvested/demolished and plant harvested several times/undemolished.*
- Entirely plants harvested/demolished are plants usually harvested once and demolished to be substituted by other plants, consisting of: shallots, garlic, leeks, potato, cabbage, cauli flower, mustard green, carrots, chinese radish, and red kidney beans. Plants harvested several times/undemolished are plants usually harvested more than once and demolished in the case that the last harvest was economically not profitable. They consist of: yard long beans, chili, small chili, mushroom, tomatoes, egg plant, french beans, cucumber, pumpkin/chajota, swamp cabbage, spinach, melon, watermelon, and blewah.*
13. *Horticulture production is the standard production quantity form of vegetable, fruit, medicinal and ornamental plant based on harvested area/the number of production plants reported monthly/quarterly.*

ULASAN**DESCRIPTION****5.1 Holtikultura**

Kangkung, bayam dan petsai/sawi merupakan tanaman sayuran yang banyak ditanam oleh petani di kota Palembang dibandingkan tanaman sayuran lainnya. Pada tahun 2022, ketiga komoditas yang tersebut diatas memiliki luas panen sebesar 79 ha. Pada tahun 2022 produksi kangkung tercatat sekitar 1.510 kuintal naik sekitar 14,9 persen dibandingkan dengan tahun 2021 sebesar 1.011 kuintal. Komoditas sayuran lainnya yang diproduksi di Kota Palembang adalah bayam. Tahun 2021 produksi bayam sekitar 1.071 kuintal menurun menjadi sekitar 1.038 kuintal di tahun 2022. Produksi petsai/sawi tercatat sekitar 5.793 kuintal meningkat dibandingkan dengan tahun 2021 sebesar 661 kuintal.

5.2 Perkebunan

Selama tahun 2022, karet merupakan komoditas yang berproduksi secara signifikan dibandingkan komoditas perkebunan lainnya. Areal perkebunan karet paling luas berada di kecamatan Gandus yaitu 231,85 hektar, disusul Kecamatan Ilir Barat Satu yaitu 155,02hektar.

5.1 Holticulture

Water spinach, spinach and chinese cabbage / mustard greens are mostly vegetable crops grown by farmers in Palembang Municipality compared to other vegetable crops. In 2022, the above three commodities have a harvest area of 79 ha. In 2022 water spinach production was recorded at around 1,510 quintals, decreasing by around 14,9 percent compared to 2021 of 1,011 quintals. Other vegetable commodities produced in Palembang Municipality are spinach. In 2021 spinach production of around 1.038 quintal increased to around 1,071 quintal in 2022. Production of chinese cabbage / mustard greens was recorded at around 5.793 quintals, an increase of compared to 2021 at 661 quintals.

5.2 Estate Crops

During 2022, rubber have shown significant production compared to other estate commodities. The largest rubber estate crops area is in Gandus subdistrict of 231.85 hectares, followed by Ilir Barat Satu Subdistrict of 155.02 hectares.

Gambar 5.1
Figures

**Luas Panen Tanaman Biofarmaka dan Jenis Tanaman (m²)
di Kota Palembang, 2020 dan 2021**
*Harvested Area of Medicinal Plants and Kind of Plant (m²) in
Palembang municipality, 2020 and 2021*

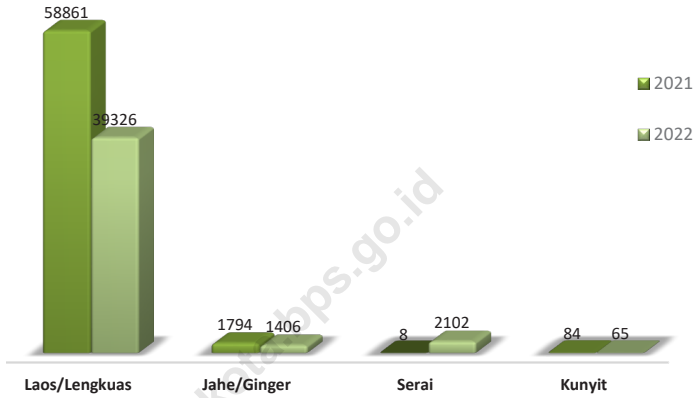

Sumber/Source : BPS, Statistik Pertanian Hortikultura SPH-TBF
BPS-Statistics Indonesia, Agricultural Statistic for Horticulture SPH-TBF

5.1 HORTIKULTURA HORTICULTURE

Tabel 5.1.1 **Luas Panen Tanaman Sayuran Menurut Kecamatan dan Jenis Tanaman di Kota Palembang (ha), 2021 dan 2022**
Harvested Area of Vegetables by Subdistrict and Kind of Plant in Palembang Municipality(ha), 2021 and 2022

Kecamatan Subdistrict	Bawang Daun/ Scallion (ha/ ha)		Bawang Merah/ Shallots (ha/ ha)	
	2021	2022	2021	2022
(1)	(2)	(3)	(4)	(5)
Iilir Barat Dua	-	-	-	-
Gandus	-	-	-	-
Seberang Ulu Satu	-	-	-	-
Kertapati	-	-	-	-
Jakabaring	-	-	-	-
Seberang Ulu Dua	-	-	-	-
Plaju	-	-	-	-
Iilir Barat Satu	-	-	-	-
Bukitkecil	-	-	-	-
Iilir Timur Satu	-	-	-	-
Kemuning	-	-	-	-
Iilir Timur Dua	-	-	-	-
Kalidoni	-	-	-	-
Iilir Timur Tiga	-	-	-	-
Sako	-	-	-	-
Sematangborang	-	-	-	-
Sukarami	2	-	3	3
Alang-Alang Lebar	-	-	2	-
Palembang	2	-	5	3

Lanjutan Tabel/Continued Table 5.1.1

Kecamatan Subdistrict	Bawang Putih/ Garlic (ha/ ha)		Bayam/ Spinach (ha/ ha)	
	2021	2022	2021	2022
(1)	(6)	(7)	(8)	(9)
Iilir Barat Dua	-	-	-	-
Gandus	-	-	9	9
Seberang Ulu Satu	-	-	-	-
Kertapati	-	-	-	-
Jakabaring	-	-	-	-
Seberang Ulu Dua	-	-	-	-
Plaju	-	-	-	-
Iilir Barat Satu	-	-	-	-
Bukitkecil	-	-	-	-
Iilir Timur Satu	-	-	2	-
Kemuning	-	-	3	0
Iilir Timur Dua	-	-	-	-
Kalidoni	-	-	-	-
Iilir Timur Tiga	-	-	-	1
Sako	-	-	5	27
Sematangborang	-	-	3	6
Sukarami	-	-	20	13
Alang-Alang Lebar	-	-	11	7
Palembang	-	-	53	62

Lanjutan Tabel/*Continued Table* 5.1.1

Kecamatan Subdistrict	Blewah/ Blewah (ha/ ha)		Buncis/ string bean (ha/ ha)	
	2021	2022	2021	2022
(1)	(10)	(11)	(12)	(13)
Iilir Barat Dua	-	-	-	-
Gandus	-	-	-	-
Seberang Ulu Satu	-	-	-	-
Kertapati	-	-	-	-
Jakabaring	-	-	-	-
Seberang Ulu Dua	-	-	-	-
Plaju	-	-	-	-
Iilir Barat Satu	-	-	2	-
Bukitkecil	-	-	-	-
Iilir Timur Satu	-	-	-	-
Kemuning	-	-	4	-
Iilir Timur Dua	-	-	-	-
Kalidoni	-	-	-	-
Iilir Timur Tiga	-	-	-	-
Sako	-	-	-	-
Sematangborang	-	-	-	-
Sukarami	-	-	26	10
Alang-Alang Lebar	-	-	5	6
Palembang	-	-	37	16

Lanjutan Tabel/Continued Table 5.1.1

Kecamatan Subdistrict	Cabai Besar/ Chili/Big chili (ha/ ha)		Cabai Rawit/ Chili/Cayenne Pepper (ha/ ha)	
	2021	2022	2021	2022
(1)	(14)	(15)	(16)	(17)
Iilir Barat Dua	-	-	-	-
Gandus	4	-	4	4
Seberang Ulu Satu	-	-	-	-
Kertapati	-	-	-	-
Jakabaring	-	-	-	-
Seberang Ulu Dua	-	-	-	-
Plaju	-	-	-	-
Iilir Barat Satu	2	-	-	-
Bukitkecil	-	-	-	-
Iilir Timur Satu	-	-	-	-
Kemuning	1	-	-	-
Iilir Timur Dua	-	-	-	-
Kalidoni	-	-	-	-
Iilir Timur Tiga	-	-	-	-
Sako	6	3	1	1
Sematangborang	1	3	-	-
Sukarami	2	2	-	2
Alang-Alang Lebar	4	6	-	3
Palembang	20	13	5	9

Lanjutan Tabel/*Continued Table 5.1.1*

Kecamatan Subdistrict	Jamur/ Mushrooms (m ² / m ²)		Kacang Merah/ Red Beans (ha/ ha)	
	2021	2022	2021	2022
(1)	(18)	(19)	(20)	(21)
Iilir Barat Dua	-	-	-	-
Gandus	-	-	-	-
Seberang Ulu Satu	-	-	-	-
Kertapati	-	-	-	-
Jakabaring	-	-	-	-
Seberang Ulu Dua	-	-	-	-
Plaju	-	-	-	-
Iilir Barat Satu	-	-	-	-
Bukitkecil	-	-	-	-
Iilir Timur Satu	-	-	-	-
Kemuning	-	-	-	-
Iilir Timur Dua	-	-	-	-
Kalidoni	-	-	-	-
Iilir Timur Tiga	-	-	-	-
Sako	-	-	-	-
Sematangborang	-	-	-	-
Sukarami	1 000	200	-	-
Alang-Alang Lebar	-	-	-	-
Palembang	1 000	200	-	-

Lanjutan Tabel/Continued Table 5.1.1

Kecamatan Subdistrict	Kacang Panjang/Long Beans (ha/ ha)		Kangkung/ Water Spinach (ha/ ha)	
	2021	2022	2021	2022
(1)	(22)	(23)	(24)	(25)
Iilir Barat Dua	-	-	-	-
Gandus	7	8	4	6
Seberang Ulu Satu	-	-	-	-
Kertapati	-	-	-	-
Jakabaring	-	-	-	-
Seberang Ulu Dua	-	-	-	-
Plaju	-	-	0	-
Iilir Barat Satu	-	-	-	-
Bukitkecil	-	-	-	-
Iilir Timur Satu	-	-	1	-
Kemuning	-	-	4	0
Iilir Timur Dua	-	-	-	-
Kalidoni	-	-	-	-
Iilir Timur Tiga	-	-	-	0
Sako	-	0	5	47
Sematangborang	4	3	4	3
Sukarami	23	12	20	13
Alang-Alang Lebar	7	4	11	10
Palembang	41	27	49	79

Lanjutan Tabel/*Continued Table* 5.1.1

Kecamatan Subdistrict	Kembang Kol/ <i>Cauliflower</i> (ha/ ha)		Kentang/ <i>Potato</i> (ha/ ha)	
	2021	2022	2021	2022
(1)	(26)	(27)	(28)	(29)
Iilir Barat Dua	-	-	-	-
Gandus	-	-	-	-
Seberang Ulu Satu	-	-	-	-
Kertapati	-	-	-	-
Jakabaring	-	-	-	-
Seberang Ulu Dua	-	-	-	-
Plaju	-	-	-	-
Iilir Barat Satu	-	-	-	-
Bukitkecil	-	-	-	-
Iilir Timur Satu	-	-	-	-
Kemuning	-	-	-	-
Iilir Timur Dua	-	-	-	-
Kalidoni	-	-	-	-
Iilir Timur Tiga	-	-	-	-
Sako	-	-	-	-
Sematangborang	-	-	-	-
Sukarami	-	-	-	-
Alang-Alang Lebar	-	-	-	-
Palembang	-	-	-	-

Lanjutan Tabel/Continued Table 5.1.1

Kecamatan Subdistrict	Ketimun/ Cucumber (ha/ ha)		Kubis/Cabbage (ha/ ha)	
	2021	2022	2021	2022
(1)	(30)	(31)	(32)	(33)
Iilir Barat Dua	-	-	-	-
Gandus	11	1	-	-
Seberang Ulu Satu	-	-	-	-
Kertapati	-	-	-	-
Jakabaring	-	-	-	-
Seberang Ulu Dua	-	-	-	-
Plaju	-	-	-	-
Iilir Barat Satu	-	-	-	-
Bukitkecil	-	-	-	-
Iilir Timur Satu	-	-	-	-
Kemuning	3	-	-	-
Iilir Timur Dua	-	-	-	-
Kalidoni	-	-	-	-
Iilir Timur Tiga	-	-	-	-
Sako	-	-	-	-
Sematangborang	2	6	-	-
Sukarami	23	16	-	-
Alang-Alang Lebar	10	9	-	-
Palembang	49	32	-	-

Lanjutan Tabel/Continued Table 5.1.1

Kecamatan Subdistrict	Labu Siam/Chayote (ha/ ha)		Lobak/ Radish (ha/ ha)	
	2021	2022	2021	2022
(1)	(34)	(35)	(36)	(37)
Iilir Barat Dua	-	-	-	-
Gandus	-	-	-	-
Seberang Ulu Satu	-	-	-	-
Kertapati	-	-	-	-
Jakabaring	-	-	-	-
Seberang Ulu Dua	-	-	-	-
Plaju	-	-	-	-
Iilir Barat Satu	-	-	-	-
Bukitkecil	-	-	-	-
Iilir Timur Satu	-	-	-	-
Kemuning	-	-	-	-
Iilir Timur Dua	-	-	-	-
Kalidoni	-	-	-	-
Iilir Timur Tiga	-	-	-	-
Sako	-	-	-	-
Sematangborang	-	-	-	-
Sukarami	1	-	-	-
Alang-Alang Lebar	-	-	-	-
Palembang	1	-	-	-

Lanjutan Tabel/Continued Table 5.1.1

Kecamatan Subdistrict	Melon/ Melon (ha/ ha)		Paprika/ Bell Pepper (ha/ ha)	
	2021	2022	2021	2022
(1)	(38)	(39)	(40)	(41)
Iilir Barat Dua	-	-	-	-
Gandus	-	-	-	-
Seberang Ulu Satu	-	-	-	-
Kertapati	-	-	-	-
Jakabaring	-	-	-	-
Seberang Ulu Dua	-	-	-	-
Plaju	-	-	-	-
Iilir Barat Satu	-	-	-	-
Bukitkecil	-	-	-	-
Iilir Timur Satu	-	-	-	-
Kemuning	-	-	-	-
Iilir Timur Dua	-	-	-	-
Kalidoni	-	-	-	-
Iilir Timur Tiga	-	-	-	-
Sako	-	-	-	-
Sematangborang	-	-	-	-
Sukarami	-	-	-	-
Alang-Alang Lebar	-	-	-	-
Palembang	-	-	-	-

Lanjutan Tabel/*Continued Table* 5.1.1

Kecamatan Subdistrict	Petsai/Sawi/ <i>Chinese Cabbage/mustard green</i> (ha/ ha)		Semangka/ <i>Water Melon</i> (ha/ ha)	
	2021	2022	2021	2022
(1)	(42)	(43)	(44)	(45)
Iilir Barat Dua	-	-	-	-
Gandus	-	-	-	-
Seberang Ulu Satu	-	-	-	-
Kertapati	-	-	-	-
Jakabaring	-	-	-	-
Seberang Ulu Dua	-	-	-	-
Plaju	-	0	-	-
Iilir Barat Satu	-	-	-	-
Bukitkecil	-	-	-	-
Iilir Timur Satu	2	-	-	-
Kemuning	-	0	-	-
Iilir Timur Dua	-	0	-	-
Kalidoni	-	-	-	-
Iilir Timur Tiga	6	6	-	-
Sako	6	46	-	-
Sematangborang	-	-	2	3
Sukarami	18	10	-	-
Alang-Alang Lebar	11	9	-	-
Palembang	42	70	2	3

Lanjutan Tabel/Continued Table 5.1.1

Kecamatan Subdistrict	Stroberi/ Strawberry (ha/ ha)		Terung/ Eggplant (ha/ ha)	
	2021	2022	2021	2022
(1)	(46)	(47)	(48)	(49)
Iilir Barat Dua	-	-	-	-
Gandus	-	-	4	2
Seberang Ulu Satu	-	-	-	-
Kertapati	-	-	-	-
Jakabaring	-	-	-	-
Seberang Ulu Dua	-	-	-	-
Plaju	-	-	-	-
Iilir Barat Satu	-	-	2	-
Bukitkecil	-	-	-	-
Iilir Timur Satu	-	-	-	-
Kemuning	-	-	3	1
Iilir Timur Dua	-	-	-	-
Kalidoni	-	-	-	-
Iilir Timur Tiga	-	-	-	-
Sako	-	-	7	2
Sematangborang	-	-	2	3
Sukarami	-	-	6	12
Alang-Alang Lebar	-	-	4	4
Palembang	-	-	28	23

Lanjutan Tabel/*Continued Table* 5.1.1

Kecamatan Subdistrict	Tomat/ Tomato (ha/ ha)		Wortel/ Carrot (ha/ ha)	
	2021	2022	2021	2022
(1)	(50)	(51)	(52)	(53)
Iilir Barat Dua	-	-	-	-
Gandus	3	-	-	-
Seberang Ulu Satu	-	-	-	-
Kertapati	-	-	-	-
Jakabaring	-	-	-	-
Seberang Ulu Dua	-	-	-	-
Plaju	-	-	-	-
Iilir Barat Satu	-	-	-	-
Bukitkecil	-	-	-	-
Iilir Timur Satu	-	-	-	-
Kemuning	-	-	-	-
Iilir Timur Dua	-	-	-	-
Kalidoni	-	-	-	-
Iilir Timur Tiga	-	-	-	-
Sako	-	-	-	-
Sematangborang	2	3	-	-
Sukarami	-	-	-	-
Alang-Alang Lebar	3	5	-	-
Palembang	8	8	-	-

Sumber/Source: BPS, Statistik Pertanian Hortikultura SPH-SBS/BPS-Statistics Indonesia, Agricultural Statistic for Horticulture SPH-SBS

Tabel
Table 5.1.2

Produksi Tanaman Sayuran Menurut Kecamatan dan Jenis Tanaman di Kota Palembang, 2021 dan 2022
Production of Vegetables by Subdistrict and Kind of Plant in Palembang Municipality, 2021 dan 2022

Kecamatan Subdistrict	Bawang Daun/ Scallion (kw/ qui)		Bawang Merah/ Shallots (kw/ qui)	
	2021	2022	2021	2022
(1)	(2)	(3)	(4)	(5)
Ilir Barat Dua	-	-	-	-
Gandus	-	-	-	-
Seberang Ulu Satu	-	-	-	-
Kertapati	-	-	-	-
Jakabaring	-	-	-	-
Seberang Ulu Dua	-	-	-	-
Plaju	-	-	-	-
Ilir Barat Satu	-	-	-	-
Bukitkecil	-	-	-	-
Ilir Timur Satu	-	-	-	-
Kemuning	-	-	-	-
Ilir Timur Dua	-	-	-	-
Kalidoni	-	-	-	-
Ilir Timur Tiga	-	-	-	-
Sako	-	-	-	-
Sematangborang	-	-	-	-
Sukarami	6	-	356	42
Alang-Alang Lebar	-	-	189	-
Palembang	6	-	545	42

Lanjutan Tabel/*Continued Table* 5.1.2

Kecamatan Subdistrict	Bawang Putih/ <i>Garlic</i> (kw/ qui)		Bayam/ <i>Spinach</i> (kw/ qui)	
	2021	2022	2021	2022
(1)	(6)	(7)	(8)	(9)
Iilir Barat Dua	-	-	-	-
Gandus	-	-	16	20
Seberang Ulu Satu	-	-	-	-
Kertapati	-	-	-	-
Jakabaring	-	-	-	-
Seberang Ulu Dua	-	-	-	-
Plaju	-	-	-	-
Iilir Barat Satu	-	-	-	-
Bukitkecil	-	-	-	-
Iilir Timur Satu	-	-	20	-
Kemuning	-	-	41	1
Iilir Timur Dua	-	-	-	-
Kalidoni	-	-	-	-
Iilir Timur Tiga	-	-	-	68
Sako	-	-	134	444
Sematangborang	-	-	54	97
Sukarami	-	-	20	109
Alang-Alang Lebar	-	-	441	299
Palembang	-	-	726	1 038

Lanjutan Tabel/Continued Table 5.1.2

Kecamatan Subdistrict	Blewah/ Blewah (kw/ qui)		Buncis/ string bean (kw/ qui)	
	2021	2022	2021	2022
(1)	(10)	(11)	(12)	(13)
Ilir Barat Dua	-	-	-	-
Gandus	-	-	-	-
Seberang Ulu Satu	-	-	-	-
Kertapati	-	-	-	-
Jakabaring	-	-	-	-
Seberang Ulu Dua	-	-	-	-
Plaju	-	-	-	-
Ilir Barat Satu	-	-	4	-
Bukitkecil	-	-	-	-
Ilir Timur Satu	-	-	-	-
Kemuning	-	-	210	-
Ilir Timur Dua	-	-	-	-
Kalidoni	-	-	-	-
Ilir Timur Tiga	-	-	-	-
Sako	-	-	-	-
Sematangborang	-	-	-	-
Sukarami	-	-	30	70
Alang-Alang Lebar	-	-	273	451
Palembang	-	-	517	521

Lanjutan Tabel/Continued Table 5.1.2

Kecamatan Subdistrict	Cabai Besar/ Chili/Big chili (kw/ qui)		Cabai Rawit/ Chili/Cayenne Pepper (kw/ qui)	
	2021	2022	2021	2022
(1)	(14)	(15)	(16)	(17)
Iilir Barat Dua	-	-	-	-
Gandus	47	-	46	10
Seberang Ulu Satu	-	-	-	-
Kertapati	-	-	-	-
Jakabaring	-	-	-	-
Seberang Ulu Dua	-	-	-	-
Plaju	-	-	-	-
Iilir Barat Satu	4	-	-	-
Bukitkecil	-	-	-	-
Iilir Timur Satu	-	-	-	-
Kemuning	2	-	-	-
Iilir Timur Dua	-	-	-	-
Kalidoni	-	-	-	-
Iilir Timur Tiga	-	-	-	-
Sako	164	74	34	3
Sematangborang	90	202	-	-
Sukarami	4	18	-	3
Alang-Alang Lebar	163	370	-	77
Palembang	474	674	80	93

Lanjutan Tabel/Continued Table 5.1.2

Kecamatan Subdistrict	Jamur/ Mushrooms (kg/ kg)		Kacang Merah/ Red Beans (kw/ qui)	
	2021	2022	2021	2022
(1)	(18)	(19)	(20)	(21)
Ilir Barat Dua	-	-	-	-
Gandus	-	-	-	-
Seberang Ulu Satu	-	-	-	-
Kertapati	-	-	-	-
Jakabaring	-	-	-	-
Seberang Ulu Dua	-	-	-	-
Plaju	-	-	-	-
Ilir Barat Satu	-	-	-	-
Bukitkecil	-	-	-	-
Ilir Timur Satu	-	-	-	-
Kemuning	-	-	-	-
Ilir Timur Dua	-	-	-	-
Kalidoni	-	-	-	-
Ilir Timur Tiga	-	-	-	-
Sako	-	-	-	-
Sematangborang	-	-	-	-
Sukarami	1 200	200	-	-
Alang-Alang Lebar	-	-	-	-
Palembang	1 200	200	-	-

Lanjutan Tabel/Continued Table 5.1.2

Kecamatan Subdistrict	Kacang Panjang/ Long Beans (kw/ qui)		Kangkung/ Water Spinach (kw/ qui)	
	2021	2022	2021	2022
(1)	(22)	(23)	(24)	(25)
Ilir Barat Dua	-	-	-	-
Gandus	34	18	8	12
Seberang Ulu Satu	-	-	-	-
Kertapati	-	-	-	-
Jakabaring	-	-	-	-
Seberang Ulu Dua	-	-	-	-
Plaju	-	-	3	-
Ilir Barat Satu	-	-	-	-
Bukitkecil	-	-	-	-
Ilir Timur Satu	-	-	16	-
Kemuning	-	-	157	7
Ilir Timur Dua	-	-	-	-
Kalidoni	-	-	-	-
Ilir Timur Tiga	-	-	-	30
Sako	-	72	148	885
Sematangborang	86	73	59	56
Sukarami	48	100	40	140
Alang-Alang Lebar	335	285	397	381
Palembang	503	548	827	1 510

Lanjutan Tabel/Continued Table 5.1.2

Kecamatan Subdistrict	Kembang Kol/ Cauliflower (kw/qui)		Kentang/Potato (kw/qui)	
	2021	2022	2021	2022
(1)	(26)	(27)	(28)	(29)
Ilir Barat Dua	-	-	-	-
Gandus	-	-	-	-
Seberang Ulu Satu	-	-	-	-
Kertapati	-	-	-	-
Jakabaring	-	-	-	-
Seberang Ulu Dua	-	-	-	-
Plaju	-	-	-	-
Ilir Barat Satu	-	-	-	-
Bukitkecil	-	-	-	-
Ilir Timur Satu	-	-	-	-
Kemuning	-	-	-	-
Ilir Timur Dua	-	-	-	-
Kalidoni	-	-	-	-
Ilir Timur Tiga	-	-	-	-
Sako	-	-	-	-
Sematangborang	-	-	-	-
Sukarami	-	-	-	-
Alang-Alang Lebar	-	-	-	-
Palembang	-	-	-	-

Lanjutan Tabel/*Continued Table* 5.1.2

Kecamatan Subdistrict	Ketimun/ Cucumber (kw/ qui)		Kubis/Cabbage (kw/ qui)	
	2021	2022	2021	2022
(1)	(30)	(31)	(32)	(33)
Ilir Barat Dua	-	-	-	-
Gandus	19	2	-	-
Seberang Ulu Satu	-	-	-	-
Kertapati	-	-	-	-
Jakabaring	-	-	-	-
Seberang Ulu Dua	-	-	-	-
Plaju	-	-	-	-
Ilir Barat Satu	-	-	-	-
Bukitkecil	-	-	-	-
Ilir Timur Satu	-	-	-	-
Kemuning	190	-	-	-
Ilir Timur Dua	-	-	-	-
Kalidoni	-	-	-	-
Ilir Timur Tiga	-	-	-	-
Sako	-	-	-	-
Sematangborang	49	125	-	-
Sukarami	36	152	-	-
Alang-Alang Lebar	746	523	-	-
Palembang	1 040	801	-	-

Lanjutan Tabel/Continued Table 5.1.2

Kecamatan Subdistrict	Labu Siam/Chayote (kw/qui)		Lobak/Radish (kw/qui)	
	2021	2022	2021	2022
(1)	(34)	(35)	(36)	(37)
Ilir Barat Dua	-	-	-	-
Gandus	-	-	-	-
Seberang Ulu Satu	-	-	-	-
Kertapati	-	-	-	-
Jakabaring	-	-	-	-
Seberang Ulu Dua	-	-	-	-
Plaju	-	-	-	-
Ilir Barat Satu	-	-	-	-
Bukitkecil	-	-	-	-
Ilir Timur Satu	-	-	-	-
Kemuning	-	-	-	-
Ilir Timur Dua	-	-	-	-
Kalidoni	-	-	-	-
Ilir Timur Tiga	-	-	-	-
Sako	-	-	-	-
Sematangborang	-	-	-	-
Sukarami	2	-	-	-
Alang-Alang Lebar	-	-	-	-
Palembang	2	-	-	-

Lanjutan Tabel/*Continued Table* 5.1.2

Kecamatan Subdistrict	Melon/ Melon (kw/ qui)		Paprika/ Bell Pepper (kw/ qui)	
	2021	2022	2021	2022
(1)	(38)	(39)	(40)	(41)
Ilir Barat Dua	-	-	-	-
Gandus	-	-	-	-
Seberang Ulu Satu	-	-	-	-
Kertapati	-	-	-	-
Jakabaring	-	-	-	-
Seberang Ulu Dua	-	-	-	-
Plaju	-	-	-	-
Ilir Barat Satu	-	-	-	-
Bukitkecil	-	-	-	-
Ilir Timur Satu	-	-	-	-
Kemuning	-	-	-	-
Ilir Timur Dua	-	-	-	-
Kalidoni	-	-	-	-
Ilir Timur Tiga	-	-	-	-
Sako	-	-	-	-
Sematangborang	6	12	-	-
Sukarami	-	65	-	-
Alang-Alang Lebar	-	-	-	-
Palembang	6	77	-	-

Lanjutan Tabel/Continued Table 5.1.2

Kecamatan Subdistrict	Petsai/Sawi/ Chinese Cabbage/mustard green (kw/ qui)		Semangka/ Water Melon (kw/ qui)	
	2021	2022	2021	2022
(1)	(42)	(43)	(44)	(45)
Ilir Barat Dua	-	-	-	-
Gandus	-	-	-	-
Seberang Ulu Satu	-	-	-	-
Kertapati	-	-	-	-
Jakabaring	-	-	-	-
Seberang Ulu Dua	-	-	-	-
Plaju	-	0	-	-
Ilir Barat Satu	-	-	-	-
Bukitkecil	-	-	-	-
Ilir Timur Satu	19	-	-	-
Kemuning	-	8	-	-
Ilir Timur Dua	-	26	-	-
Kalidoni	-	-	-	-
Ilir Timur Tiga	7	79	-	-
Sako	139	5 231	-	-
Sematangborang	-	-	119	89
Sukarami	33	112	-	-
Alang-Alang Lebar	464	338	-	-
Palembang	661	5 793	119	89

Lanjutan Tabel/*Continued Table* 5.1.2

Kecamatan Subdistrict	Stroberi/ Strawberry (kw/ qui)		Terung/ Eggplant (kw/ qui)	
	2021	2022	2021	2022
(1)	(46)	(47)	(48)	(49)
Ilir Barat Dua	-	-	-	-
Gandus	-	-	23	7
Seberang Ulu Satu	-	-	-	-
Kertapati	-	-	-	-
Jakabaring	-	-	-	-
Seberang Ulu Dua	-	-	-	-
Plaju	-	-	-	-
Ilir Barat Satu	-	-	2	-
Bukitkecil	-	-	-	-
Ilir Timur Satu	-	-	-	-
Kemuning	-	-	5	10
Ilir Timur Dua	-	-	-	-
Kalidoni	-	-	-	-
Ilir Timur Tiga	-	-	-	-
Sako	-	-	301	175
Sematangborang	-	-	151	127
Sukarami	-	-	6	94
Alang-Alang Lebar	-	-	195	178
Palembang	-	-	683	591

Lanjutan Tabel/Continued Table 5.1.2

Kecamatan Subdistrict	Tomat/ Tomato (kw/ qui)		Wortel/ Carrot (kw/ qui)	
	2021	2022	2021	2022
(1)	(50)	(51)	(52)	(53)
Iilir Barat Dua	-	-	-	-
Gandus	3	-	-	-
Seberang Ulu Satu	-	-	-	-
Kertapati	-	-	-	-
Jakabaring	-	-	-	-
Seberang Ulu Dua	-	-	-	-
Plaju	-	-	-	-
Iilir Barat Satu	-	-	-	-
Bukitkecil	-	-	-	-
Iilir Timur Satu	-	-	-	-
Kemuning	-	-	-	-
Iilir Timur Dua	-	-	-	-
Kalidoni	-	-	-	-
Iilir Timur Tiga	-	-	-	-
Sako	-	-	-	-
Sematangborang	158	120	-	-
Sukarami	-	-	-	-
Alang-Alang Lebar	153	216	-	-
Palembang	314	336	-	-

Sumber/Source: BPS, Statistik Pertanian Hortikultura SPH-SBS/BPS-Statistics Indonesia, Agricultural Statistic for Horticulture SPH-SBS

Tabel
Table 5.1.3**Luas Panen Tanaman Sayuran dan Buah–Buahan Semusim Menurut Jenis Tanaman di Kota Palembang, 2019-2022**
Harvested Area of Seasonal Vegetables and Fruits by Kind of Plant in Palembang Municipality, 2019-2022

Jenis Tanaman <i>Kind of Plants</i>	Satuan <i>Unit</i>	2019	2020	2021	2022
(1)	(2)	(3)	(4)	(5)	(6)
Bawang Daun/ <i>Scallion</i>	ha/ha	-	-	2	-
Bawang Merah/ <i>Shallots</i>	ha/ha	-	-	5	3
Bawang Putih/ <i>Garlic</i>	ha/ha	-	-	-	-
Bayam/ <i>Spinach</i>	ha/ha	34	53	53	62
Blewah/ <i>Blewah</i>	ha/ha	4	-	-	-
Buncis/ <i>string bean</i>	ha/ha	33	31	37	16
Cabai Besar/ <i>Chili/Big chili</i>	ha/ha	25	35	20	29
Cabai Rawit/ <i>Chili/Cayenne Pepper</i>	ha/ha	12	14	5	9
Jamur/ <i>Mushrooms</i>	m ² /m ²	2	1	1 000	200
Kacang Merah/ <i>Red Beans</i>	ha/ha	-	-	-	-
Kacang Panjang/ <i>Long Beans</i>	ha/ha	40	39	41	27
Kangkung/ <i>Water Spinach</i>	ha/ha	50	56	49	69
Kembang Kol/ <i>Cauliflower</i>	ha/ha	-	-	-	-

Lanjutan Tabel/Continued Table 5.1.3

Jenis Tanaman Kind of Plants	Satuan Unit	2019	2020	2021	2022
(1)	(2)	(3)	(4)	(5)	(6)
Kentang/ Potato	ha/ha	-	-	-	-
Ketimun/ Cucumber	ha/ha	46	35	49	32
Kubis/ Cabbage	ha/ha	-	-	-	-
Labu Siam/ Chayote	ha/ha	-	1	-	-
Lobak/ Radish	ha/ha	-	-	-	-
Melon/ Melon	ha/ha	1	3	0	-
Paprika/ Bell Pepper	ha/ha	-	-	-	-
Petsai/Sawi/ Chinese Cabbage/ mustard green	ha/ha	20	40	42	70
Semangka/ Water Melon	ha/ha	1	3	2	3
Stroberi/ Strawberry	ha/ha	-	-	-	-
Terung/ Eggplant	ha/ha	42	38	28	23
Tomat/ Tomato	ha/ha	1	11	8	8
Wortel/ Carrot	ha/ha	-	-	-	-

Sumber/Source: BPS, Statistik Pertanian Hortikultura SPH-SBS/BPS-Statistics Indonesia, Agricultural Statistic for Horticulture SPH-SBS

Tabel
Table 5.1.4

**Produksi Tanaman Sayuran dan Buah–Buahan Semusim
Menurut Jenis Tanaman di Kota Palembang, 2019-2022**
*Production of Seasonal Vegetables and Fruits by Kind of
Plant in Palembang Municipality, 2019-2022*

Jenis Tanaman <i>Kind of Plants</i>	Satuan <i>Unit</i>	2019	2020	2021	2022
(1)	(2)	(3)	(4)	(5)	(6)
Bawang Daun/ <i>Scallion</i>	kw/qui	-	-	6	-
Bawang Merah/ <i>Shallots</i>	kw/qui	-	-	545	42
Bawang Putih/ <i>Garlic</i>	kw/qui	-	-	-	-
Bayam/ <i>Spinach</i>	kw/qui	826	1 071	726	1 038
Blewah/ <i>Blewah</i>	kw/qui	1 580	-	-	-
Buncis/ <i>string bean</i>	kw/qui	989	1 080	517	521
Cabai Besar/ <i>Chili/Big chili</i>	kw/qui	307	709	474	674
Cabai Rawit/ <i>Chili/Cayenne Pepper</i>	kw/qui	199	290	80	93
Jamur/ <i>Mushrooms</i>	kg/kg	65	4	1 200	200
Kacang Merah/ <i>Red Beans</i>	kw/qui	-	-	-	-
Kacang Panjang/ <i>Long Beans</i>	kw/qui	876	872	503	548
Kangkung/ <i>Water Spinach</i>	kw/qui	1 275	1 011	827	1 510
Kembang Kol/ <i>Cauliflower</i>	kw/qui	-	-	-	-

Lanjutan Tabel/Continued Table 5.1.4

Jenis Tanaman Kind of Plants	Satuan Unit	2019	2020	2021	2022
(1)	(2)	(3)	(4)	(5)	(6)
Kentang/ Potato	kw/qui	-	-	-	-
Ketimun/ Cucumber	kw/qui	1 650	1 312	1 040	801
Kubis/ Cabbage	kw/qui	-	-	-	-
Labu Siam/ Chayote	kw/qui	-	2	-	-
Lobak/ Radish	kw/qui	-	-	-	-
Melon/ Melon	kw/qui	1	138	6	77
Paprika/ Bell Pepper	kw/qui	-	-	-	-
Petsai/Sawi/ Chinese Cabbage/ mustard green	kw/qui	394	686	661	5 793
Semangka/ Water Melon	kw/qui	2	262	119	89
Stroberi/ Strawberry	kw/qui	-	-	-	-
Terung/ Eggplant	kw/qui	1 961	897	683	5 793
Tomat/ Tomato	kw/qui	15	282	314	89
Wortel/ Carrot	kw/qui	-	-	-	-

Sumber/SOURCE: BPS, Statistik Pertanian Hortikultura SPH-SBS/BPS-Statistics Indonesia, Agricultural Statistic for Horticulture SPH-SBS

Tabel
Table 5.1.5

Luas Panen Tanaman Biofarmaka Menurut Kecamatan dan Jenis Tanaman di Kota Palembang, 2021 dan 2022
Harvested Area of Medicinal Plants by Subdistrict and Kind of Plant in Palembang Municipality, 2021 and 2022

Kecamatan Subdistrict	Dlingo/Dringo/ Calamus (m ² /m ²)		Jahe/ Ginger (m ² /m ²)		Kapulaga/ Java Cardamom (m ² /m ²)	
	2021	2022	2021	2022	2021	2022
(1)	(2)	(3)	(4)	(5)	(6)	(7)
Iilir Barat Dua	-	-	4	8	-	-
Gandus	-	-	40	10	-	-
Seberang Ulu Satu	-	-	-	-	-	-
Kertapati	-	-	-	-	-	-
Jakabaring	-	-	-	-	-	-
Seberang Ulu Dua	-	-	-	5	-	-
Plaju	-	-	23	10	-	-
Iilir Barat Satu	-	-	-	-	-	-
Bukitkecil	-	-	10	8	-	-
Iilir Timur Satu	-	-	-	-	-	-
Kemuning	-	-	-	-	-	-
Iilir Timur Dua	-	-	25	25	-	-
Kalidoni	-	-	-	-	-	-
Iilir Timur Tiga	-	-	-	-	-	-
Sako	-	-	1 650	1 340	-	-
Sematangborang	-	-	40	-	-	-
Sukarami	-	-	2	-	-	-
Alang-Alang Lebar	-	-	-	-	20	-
Palembang	-	-	1 794	1 406	20	-

Lanjutan Tabel/Continued Table 5.1.5

Kecamatan Subdistrict	Keji Beling/ <i>Verbenaceae</i> (m ² /m ²)		Kencur/ <i>East Indian Galangal</i> (m ² /m ²)		Kunyit/ <i>Turmeric</i> (m ² /m ²)	
	2021	2022	2021	2022	2021	2022
(1)	(8)	(9)	(10)	(11)	(12)	(13)
Ilir Barat Dua	-	-	4	-	4	-
Gandus	-	-	40	10	40	10
Seberang Ulu Satu	-	-	-	-	-	-
Kertapati	-	-	-	-	-	-
Jakabaring	-	-	-	-	-	-
Seberang Ulu Dua	-	-	-	-	2	8
Plaju	-	-	29	10	8	9
Ilir Barat Satu	-	-	-	-	-	-
Bukitkecil	-	-	6	11	4	13
Ilir Timur Satu	-	-	-	-	-	-
Kemuning	-	-	-	-	-	-
Ilir Timur Dua	-	-	-	-	25	25
Kalidoni	-	-	-	-	-	-
Ilir Timur Tiga	-	-	-	-	-	-
Sako	-	-	-	-	-	-
Sematangborang	-	-	-	-	-	-
Sukarami	-	-	-	-	1	-
Alang-Alang Lebar	-	-	-	-	-	-
Palembang	-	-	79	31	84	65

Lanjutan Tabel/*Continued Table* 5.1.5

Kecamatan Subdistrict	Laos/Lengkuas <i>Galanga</i> (m ² /m ²)		Lempuyang <i>Zingiber Aromaticum</i> (m ² /m ²)		Lidah Buaya/ <i>Aloevera</i> (m ² /m ²)	
	2021	2022	2021	2022	2021	2022
(1)	(14)	(15)	(16)	(17)	(18)	(19)
Ilir Barat Dua	4	-	-	-	2	-
Gandus	40	10	40	3	-	-
Seberang Ulu Satu	12	6	-	-	-	5
Kertapati	-	-	-	-	-	-
Jakabaring	-	-	-	-	-	-
Seberang Ulu Dua	13	13	-	-	-	-
Plaju	23	-	2	4	-	-
Ilir Barat Satu	-	-	-	-	-	-
Bukitkecil	6	-	-	-	-	-
Ilir Timur Satu	-	-	-	-	-	-
Kemuning	-	-	-	-	-	-
Ilir Timur Dua	12	12	-	-	-	-
Kalidoni	45 000	20 625	-	-	-	-
Ilir Timur Tiga	-	-	-	-	-	-
Sako	1 750	2 660	-	-	-	-
Sematangborang	12 000	16 000	-	-	-	-
Sukarami	1	-	-	-	-	-
Alang-Alang Lebar	-	-	-	-	-	-
Palembang	58 861	39 326	42	7	2	5

Lanjutan Tabel/Continued Table 5.1.5

Kecamatan Subdistrict	Mahkota Dewa <i>Phaleria Macrocarpa</i> (pohon/tree)		Mengkudu/Pace Indian Mulberry (pohon/tree)		Sambiloto/ <i>King of Bitter</i> (m ² /m ²)	
	2021	2022	2021	2022	2021	2022
(1)	(20)	(21)	(22)	(23)	(24)	(25)
Ilir Barat Dua	-	-	2	-	-	-
Gandus	-	-	14	-	-	-
Seberang Ulu Satu	80	-	30	-	-	-
Kertapati	-	-	-	5	-	-
Jakabaring	-	-	-	-	-	-
Seberang Ulu Dua	-	-	-	-	-	-
Plaju	-	-	-	-	-	-
Ilir Barat Satu	-	-	-	-	-	-
Bukitkecil	-	-	-	-	-	-
Ilir Timur Satu	-	-	-	-	-	-
Kemuning	-	-	-	-	-	-
Ilir Timur Dua	-	-	-	-	-	-
Kalidoni	-	-	-	-	-	-
Ilir Timur Tiga	-	-	-	-	-	-
Sako	-	-	-	-	-	-
Sematangborang	-	-	-	-	-	-
Sukarami	-	-	-	-	-	-
Alang-Alang Lebar	-	-	-	-	25	-
Palembang	80	-	46	5	25	-

Lanjutan Tabel/*Continued Table 5.1.5*

Kecamatan Subdistrict	Temuireng Black Turmeric (m ² /m ²)		Temukunci Chinese Keys (m ² /m ²)		Temulawak Java Turmeric (m ² /m ²)	
	2021	2022	2021	2022	2021	2022
(1)	(26)	(27)	(28)	(29)	(30)	(31)
Ilir Barat Dua	-	-	-	-	-	-
Gandus	-	-	-	-	30	3
Seberang Ulu Satu	-	-	-	-	-	-
Kertapati	-	-	-	-	-	-
Jakabaring	-	-	-	-	-	-
Seberang Ulu Dua	-	-	3	-	-	-
Plaju	-	-	-	-	6	3
Ilir Barat Satu	-	-	-	-	-	-
Bukitkecil	-	-	-	-	-	-
Ilir Timur Satu	-	-	-	-	-	-
Kemuning	-	-	-	-	-	-
Ilir Timur Dua	-	-	-	-	-	-
Kalidoni	-	-	-	-	-	-
Ilir Timur Tiga	-	-	-	-	-	-
Sako	-	-	-	-	-	-
Sematangborang	-	-	-	-	-	-
Sukarami	-	-	-	-	-	-
Alang-Alang Lebar	-	-	30	-	25	-
Palembang	-	-	33	-	61	6

Sumber/*Source*: BPS, Statistik Pertanian Hortikultura SPH-TBF/BPS-Statistics Indonesia, Agricultural Statistic for Horticulture SPH-TBF

Tabel
Table 5.1.6

Produksi Tanaman Biofarmaka Menurut Kecamatan dan Jenis Tanaman (kg) di Kota Palembang, 2021 and 2022
Production of Medicinal Plants by Subdistrict and Kind of Plant (kg) in Palembang Municipality, 2021 and 2022

Kecamatan Subdistrict	Dlingo/Dringo/Calamus		Jahe/Ginger		Kapulaga/Java Cardamom	
	2021	2022	2021	2022	2021	2022
(1)	(2)	(3)	(4)	(5)	(6)	(7)
Ilir Barat Dua	-	-	27	10	-	-
Gandus	-	-	53	10	-	-
Seberang Ulu Satu	-	-	-	-	-	-
Kertapati	-	-	-	-	-	-
Jakabaring	-	-	-	-	-	-
Seberang Ulu Dua	-	-	-	13	-	-
Plaju	-	-	77	48	-	-
Ilir Barat Satu	-	-	-	-	-	-
Bukitkecil	-	-	15	26	-	-
Ilir Timur Satu	-	-	-	-	-	-
Kemuning	-	-	-	-	-	-
Ilir Timur Dua	-	-	50	75	-	-
Kalidoni	-	-	-	-	-	-
Ilir Timur Tiga	-	-	-	-	-	-
Sako	-	-	2 600	1 585	-	-
Sematangborang	-	-	55	-	-	-
Sukarami	-	-	2	-	-	-
Alang-Alang Lebar	-	-	-	-	75	-
Palembang	-	-	2 879	1 767	75	-

Lanjutan Tabel/Continued Table 5.1.6

Kecamatan Subdistrict	Keji Beling/ <i>Verbenaceae</i>		Kencur/ <i>East Indian Galangal</i>		Kunyit/ <i>Turmeric</i>	
	2021	2022	2021	2022	2021	2022
(1)	(8)	(9)	(10)	(11)	(12)	(13)
Ilir Barat Dua	-	-	12	-	28	-
Gandus	-	-	34	10	45	15
Seberang Ulu Satu	-	-	-	-	-	-
Kertapati	-	-	-	-	-	-
Jakabaring	-	-	-	-	-	-
Seberang Ulu Dua	-	-	-	-	12	14
Plaju	-	-	95	55	32	51
Ilir Barat Satu	-	-	-	-	-	-
Bukitkecil	-	-	9	15	26	32
Ilir Timur Satu	-	-	-	-	-	-
Kemuning	-	-	-	-	-	-
Ilir Timur Dua	-	-	-	-	50	75
Kalidoni	-	-	-	-	-	-
Ilir Timur Tiga	-	-	-	-	-	-
Sako	-	-	-	-	-	-
Sematangborang	-	-	-	-	-	-
Sukarami	-	-	-	-	1	-
Alang-Alang Lebar	-	-	-	-	-	-
Palembang	-	-	150	80	194	187

Lanjutan Tabel/Continued Table 5.1.6

Kecamatan Subdistrict	Laos/Lengkuas Galanga		Lempuyang Zingiber Aromaticum		Lidah Buaya/ <i>Aloevera</i>	
	2021	2022	2021	2022	2021	2022
(1)	(14)	(15)	(16)	(17)	(18)	(19)
Ilir Barat Dua	11	-	-	-	5	-
Gandus	64	25	37	2	-	-
Seberang Ulu Satu	12	30	-	-	-	5
Kertapati	-	-	-	-	-	-
Jakabaring	-	-	-	-	-	-
Seberang Ulu Dua	47	17	-	-	-	-
Plaju	83	-	11	20	-	-
Ilir Barat Satu	-	-	-	-	-	-
Bukitkecil	12	-	-	-	-	-
Ilir Timur Satu	-	-	-	-	-	-
Kemuning	-	-	-	-	-	-
Ilir Timur Dua	24	36	-	-	-	-
Kalidoni	32 200	11 625	-	-	-	-
Ilir Timur Tiga	-	-	-	-	-	-
Sako	2 600	3 370	-	-	-	-
Sematangborang	29 600	21 500	-	-	-	-
Sukarami	1	-	-	-	-	-
Alang-Alang Lebar	-	-	-	-	-	-
Palembang	64 654	36 603	48	22	5	5

Lanjutan Tabel/Continued Table 5.1.6

Kecamatan Subdistrict	Mahkota Dewa <i>Phaleria Macrocarpa</i>		Mengkudu/Pace <i>Indian Mulberry</i>		Sambiloto/ <i>King of Bitter</i>	
	2021	2022	2021	2022	2021	2022
(1)	(20)	(21)	(22)	(23)	(24)	(25)
Iilir Barat Dua	-	-	11	-	-	-
Gandus	-	-	14	-	-	-
Seberang Ulu Satu	960	-	30	-	-	-
Kertapati	-	-	-	5	-	-
Jakabaring	-	-	-	-	-	-
Seberang Ulu Dua	-	-	-	-	-	-
Plaju	-	-	-	-	-	-
Iilir Barat Satu	-	-	-	-	-	-
Bukitkecil	-	-	-	-	-	-
Iilir Timur Satu	-	-	-	-	-	-
Kemuning	-	-	-	-	-	-
Iilir Timur Dua	-	-	-	-	-	-
Kalidoni	-	-	-	-	-	-
Iilir Timur Tiga	-	-	-	-	-	-
Sako	-	-	-	-	-	-
Sematangborang	-	-	-	-	-	-
Sukarami	-	-	-	-	-	-
Alang-Alang Lebar	-	-	-	-	45	-
Palembang	960	-	55	5	45	-

Lanjutan Tabel/Continued Table 5.1.6

Kecamatan Subdistrict	Temuireng Black Turmeric		Temukunci Chinese Keys		Temulawak Java Turmeric	
	2021	2022	2021	2022	2021	2022
(1)	(26)	(27)	(28)	(29)	(30)	(31)
Ilir Barat Dua	-	-	-	-	-	-
Gandus	-	-	-	-	30	2
Seberang Ulu Satu	-	-	-	-	-	-
Kertapati	-	-	-	-	-	-
Jakabaring	-	-	-	-	-	-
Seberang Ulu Dua	-	-	15	-	-	-
Plaju	-	-	-	-	30	12
Ilir Barat Satu	-	-	-	-	-	-
Bukitkecil	-	-	-	-	-	-
Ilir Timur Satu	-	-	-	-	-	-
Kemuning	-	-	-	-	-	-
Ilir Timur Dua	-	-	-	-	-	-
Kalidoni	-	-	-	-	-	-
Ilir Timur Tiga	-	-	-	-	-	-
Sako	-	-	-	-	-	-
Sematangborang	-	-	-	-	-	-
Sukarami	-	-	-	-	-	-
Alang-Alang Lebar	-	-	30	-	35	-
Palembang	-	-	45	-	95	14

Sumber/Source: BPS, Statistik Pertanian Hortikultura SPH-TBF/BPS-Statistics Indonesia, Agricultural Statistic for Horticulture SPH-TBF

Tabel
Table 5.1.7

Luas Panen Tanaman Biofarmaka Menurut Jenis Tanaman (m²) di Kota Palembang, 2019-2022
Harvested Area of Medicinal Plants by Kind of Plant (m²) in Palembang Municipality, 2019-2022

Jenis Tanaman <i>Kind of Plants</i>	Satuan <i>Unit</i>	2019	2020	2021	2022
(1)	(2)	(3)	(4)	(5)	(6)
Dlingo/Dringo/ <i>Calamus</i>	m ² /m ²	65	5	-	-
Jahe/ <i>Ginger</i>	m ² /m ²	2 245	2 441	1 794	1 406
Kapulaga/ <i>Java Cardamom</i>	m ² /m ²	75	20	20	-
Keji Beling/ <i>Verbenaceae</i>	m ² /m ²	30	10	-	-
Kencur/ <i>East Indian Galangal</i>	m ² /m ²	352	117	79	31
Kunyit/ <i>Turmeric</i>	m ² /m ²	429	149	84	65
Laos/Lengkuas/ <i>Galanga</i>	m ² /m ²	26 653	47 013	58 861	39 326
Lempuyang/ <i>Zingiber Aromaticum</i>	m ² /m ²	64	32	42	5
Lidah Buaya/ <i>Aloevera</i>	m ² /m ²	214	26	2	-
Mahkota Dewa/ <i>Phaleria Macrocarpa</i>	pohon/tree	598	127	80	5
Mengkudu/Pace/ <i>Indian Mulberry</i>	pohon/tree	117	25	46	-
Sambiloto/ <i>King of Bitter</i>	m ² /m ²	139	10	25	-
Temuireng/ <i>Black Turmeric</i>	m ² /m ²	60	10	-	-
Temukunci/ <i>Chinese Keys</i>	m ² /m ²	52	15	33	6
Temulawak/ <i>Java Turmeric</i>	m ² /m ²	91	53	61	30

Sumber/Source: BPS, Statistik Pertanian Hortikultura SPH-TBF/BPS-Statistics Indonesia, Agricultural Statistic for Horticulture SPH-TBF

Tabel 5.1.8 **Produksi Tanaman Biofarmaka Menurut Jenis Tanaman (kg) di Kota Palembang, 2019-2022**
Table 5.1.8 **Production of Medicinal Plants by Kind of Plant (kg) in Palembang Municipality, 2019-2022**

Jenis Tanaman Kind of Plants	2019	2020	2021	2021
(1)	(2)	(3)	(4)	(5)
Dlingo/Dringo/ <i>Calamus</i>	101	95	5	-
Jahe/ <i>Ginger</i>	16 623	3 670	3 717	1 767
Kapulaga/ <i>Java Cardamom</i>	58	75	20	-
Keji Beling/ <i>Verbenaceae</i>	120	50	10	...
Kencur/ <i>East Indian Galangal</i>	638	452	238	80
Kunyit/ <i>Turmeric</i>	703	531	234	187
Laos/Lengkuas/ <i>Galanga</i>	71 808	32 300	40 498	36 603
Lempuyang/ <i>Zingiber Aromaticum</i>	112	104	47	22
Lidah Buaya/ <i>Aloevera</i>	662	324	38	5
Mahkota Dewa/ <i>Phaleria Macrocarpa</i>	22 971	11 876	1 956	-
Mengkudu/Pace/ <i>Indian Mulberry</i>	768	220	80	5
Sambiloto/ <i>King of Bitter</i>	159	139	10	-
Temuireng/ <i>Black Turmeric</i>	144	90	10	-
Temukunci/ <i>Chinese Keys</i>	111	94	49	-
Temulawak/ <i>Java Turmeric</i>	293	161	83	14

Sumber/Source: BPS, Statistik Pertanian Hortikultura SPH-TBF/BPS-Statistics Indonesia, Agricultural Statistic for Horticulture SPH-TBF

Tabel
Table 5.1.9**Luas Panen Tanaman Hias Menurut Kecamatan dan Jenis Tanaman di Kota Palembang, 2021 and 2022**
Harvested Area of Ornamental Plants by Subdistrict and Kind of Plant in Palembang Municipality, 2021 and 2022

Kecamatan Subdistrict	Anggrek/ <i>Orchid</i> (m ² /m ²)		Anthurium Bunga <i>Flamingo Lily Flower</i> (m ² /m ²)		Anthurium Daun/ <i>Anthurium</i> (m ² /m ²)	
	2021	2022	2021	2022	2021	2022
(1)	(2)	(3)	(4)	(5)	(6)	(7)
Iilir Barat Dua	2	-	-	-	-	-
Gandus	120	250	-	-	-	-
Seberang Ulu Satu	30	-	-	-	-	-
Kertapati	-	-	-	-	-	-
Jakabaring	-	-	-	-	-	-
Seberang Ulu Dua	-	-	-	-	-	-
Plaju	-	-	3	-	-	-
Iilir Barat Satu	-	-	-	-	-	-
Bukitkecil	-	9	-	-	-	-
Iilir Timur Satu	-	-	-	-	-	-
Kemuning	-	-	-	-	-	-
Iilir Timur Dua	840	100	-	20	-	-
Kalidoni	-	-	-	-	-	-
Iilir Timur Tiga	-	-	-	-	-	-
Sako	135	160	-	-	-	-
Sematangborang	-	-	-	-	-	-
Sukarami	-	-	-	-	-	-
Alang-Alang Lebar	25	-	-	-	-	-
Palembang	1 152	519	3	20	-	-

Lanjutan Tabel/Continued Table 5.1.9

Kecamatan Subdistrict	Anyelir Carnation (m ² /m ²)		Balanceng/ Dieffenbacia (m ² /m ²)		Dracaena/ Dracaena (m ² /m ²)	
	2021	2022	2021	2022	2021	2022
(1)	(8)	(9)	(10)	(11)	(12)	(13)
Iilir Barat Dua	-	-	-	-	-	-
Gandus	-	-	-	-	-	-
Seberang Ulu Satu	-	-	-	-	-	-
Kertapati	-	-	-	-	-	-
Jakabaring	-	-	-	-	-	-
Seberang Ulu Dua	-	-	-	-	-	-
Plaju	-	-	-	-	-	-
Iilir Barat Satu	-	-	-	-	-	-
Bukitkecil	-	-	-	-	-	-
Iilir Timur Satu	-	-	-	-	-	-
Kemuning	-	-	-	-	-	-
Iilir Timur Dua	15	-	-	-	-	-
Kalidoni	-	-	-	-	-	-
Iilir Timur Tiga	-	-	-	-	-	-
Sako	-	-	-	-	-	-
Sematangborang	-	-	-	-	-	-
Sukarami	-	-	-	-	-	-
Alang-Alang Lebar	-	-	-	-	-	-
Palembang	15	-	-	-	-	-

Lanjutan Tabel/*Continued Table* 5.1.9

Kecamatan Subdistrict	Euphorbia/ <i>Euphorbia</i> (m ² /m ²)		Gladiol/ <i>Gladiol</i> (m ² /m ²)		Hanjuang/ <i>Cordyline</i> (m ² /m ²)	
	2021	2022	2021	2022	2021	2022
(1)	(14)	(15)	(16)	(17)	(18)	(19)
Iilir Barat Dua	-	-	-	-	-	-
Gandus	-	-	-	-	-	-
Seberang Ulu Satu	-	-	-	-	-	-
Kertapati	-	-	-	-	-	-
Jakabaring	-	-	-	-	-	-
Seberang Ulu Dua	-	-	-	-	-	-
Plaju	-	-	-	-	-	-
Iilir Barat Satu	-	-	-	-	-	-
Bukitkecil	-	-	-	-	-	-
Iilir Timur Satu	-	-	-	-	-	-
Kemuning	-	-	-	-	-	-
Iilir Timur Dua	-	-	-	-	-	-
Kalidoni	-	-	-	-	-	-
Iilir Timur Tiga	-	-	-	-	-	-
Sako	-	-	-	-	-	-
Sematangborang	-	-	-	-	-	-
Sukarami	-	-	-	-	-	-
Alang-Alang Lebar	-	-	-	-	-	-
Palembang	-	-	-	-	-	-

Lanjutan Tabel/Continued Table 5.1.9

Kecamatan Subdistrict	Herbras/ <i>Gerbera</i> (m ² /m ²)		Kamboja Jepang/ <i>Adenium</i> (m ² /m ²)		Keladi Hias/ <i>Caladium</i> (m ² /m ²)	
	2021	2022	2021	2022	2021	2022
(1)	(20)	(21)	(22)	(23)	(24)	(25)
Iilir Barat Dua	-	-	-	-	-	-
Gandus	-	-	-	-	-	-
Seberang Ulu Satu	-	-	-	-	-	-
Kertapati	-	-	-	-	-	-
Jakabaring	-	-	-	-	-	-
Seberang Ulu Dua	-	-	-	-	-	-
Plaju	5	-	-	-	-	-
Iilir Barat Satu	-	-	-	-	-	-
Bukitkecil	-	-	-	-	-	-
Iilir Timur Satu	-	-	-	-	-	-
Kemuning	-	-	-	-	-	-
Iilir Timur Dua	-	-	-	-	-	-
Kalidoni	-	-	-	-	-	-
Iilir Timur Tiga	-	-	-	-	-	-
Sako	-	-	-	-	-	-
Sematangborang	-	-	-	-	-	-
Sukarami	-	-	-	-	-	-
Alang-Alang Lebar	-	-	-	-	-	-
Palembang	5	-	-	-	-	-

Lanjutan Tabel/*Continued Table* 5.1.9

Kecamatan Subdistrict	Krisan/ Chrysantemum (m2/ m2)		Mawar/ Rose (m2/ m2)		Melati/ Jasmine (m2/ m2)	
	2021	2022	2021	2022	2021	2022
(1)	(32)	(33)	(34)	(35)	(36)	(37)
Ilir Barat Dua	-	-	2	-	2	-
Gandus	-	-	-	-	-	-
Seberang Ulu Satu	-	-	14	-	-	-
Kertapati	-	-	-	-	-	-
Jakabaring	-	-	-	-	-	-
Seberang Ulu Dua	-	-	-	-	-	-
Plaju	4	-	12	4	132	54
Ilir Barat Satu	-	-	-	-	-	-
Bukitkecil	-	-	-	-	-	-
Ilir Timur Satu	-	-	-	-	-	-
Kemuning	-	-	-	-	-	-
Ilir Timur Dua	-	-	105	85	100	-
Kalidoni	-	-	-	-	-	-
Ilir Timur Tiga	-	-	-	-	-	-
Sako	-	-	-	-	-	-
Sematangborang	-	-	-	-	-	-
Sukarami	-	-	-	-	-	-
Alang-Alang Lebar	-	-	-	-	20	-
Palembang	4	-	133	89	254	54

Lanjutan Tabel/Continued Table 5.1.9

Kecamatan Subdistrict	Monstera/ <i>Monstera</i> (m ² /m ²)		Pakis/ <i>Leather Leaf Fern</i> (m ² /m ²)		Palem/ <i>Palm pohon/tree</i>	
	2021	2022	2021	2022	2021	2022
(1)	(32)	(33)	(34)	(35)	(36)	(37)
Iilir Barat Dua	-	-	-	-	-	-
Gandus	-	-	-	-	-	-
Seberang Ulu Satu	-	-	-	-	33	-
Kertapati	-	-	-	-	-	-
Jakabaring	-	-	-	-	-	-
Seberang Ulu Dua	-	-	-	-	-	-
Plaju	-	-	-	-	-	-
Iilir Barat Satu	-	-	-	-	-	-
Bukitkecil	-	-	-	-	-	-
Iilir Timur Satu	-	-	-	-	-	-
Kemuning	-	-	-	-	-	-
Iilir Timur Dua	-	-	-	-	20	20
Kalidoni	-	-	-	-	-	-
Iilir Timur Tiga	-	-	-	-	-	-
Sako	-	-	-	-	-	-
Sematangborang	-	-	-	-	-	-
Sukarami	-	-	-	-	-	-
Alang-Alang Lebar	-	-	-	-	-	-
Palembang	-	-	-	-	53	20

Lanjutan Tabel/*Continued Table* 5.1.9

Kecamatan Subdistrict	Pedang-Pedangan/ <i>Sansevieria</i> (m ² /m ²)		Philodendron/ <i>Philodendron</i> (m ² /m ²)		Pisang-Pisangan/ <i>Heliconia</i> (m ² /m ²)	
	2021	2022	2021	2022	2021	2022
(1)	(38)	(39)	(40)	(41)	(42)	(43)
Iilir Barat Dua	-	-	-	-	-	-
Gandus	-	-	-	-	-	-
Seberang Ulu Satu	-	-	-	-	8	-
Kertapati	-	-	-	-	-	-
Jakabaring	-	-	-	-	-	-
Seberang Ulu Dua	-	-	-	-	-	-
Plaju	5	-	-	-	3	-
Iilir Barat Satu	-	-	-	-	-	-
Bukitkecil	-	-	-	-	-	-
Iilir Timur Satu	-	-	-	-	-	-
Kemuning	-	-	-	-	-	-
Iilir Timur Dua	-	-	-	-	-	-
Kalidoni	-	-	-	-	-	-
Iilir Timur Tiga	-	-	-	-	-	-
Sako	-	-	-	-	-	-
Sematangborang	-	-	-	-	-	-
Sukarami	-	-	-	-	-	-
Alang-Alang Lebar	-	-	-	-	-	-
Palembang	5	-	-	-	11	-

Lanjutan Tabel/Continued Table 5.1.9

Kecamatan Subdistrict	Sedap Malam Tuberose (m ² /m ²)		Soka/ Ixora (m ² /m ²)		Sri Rejeki/ Aglaonema (m ² /m ²)	
	2021	2022	2021	2022	2021	2022
(1)	(44)	(45)	(46)	(47)	(48)	(49)
Iilir Barat Dua	-	-	-	-	-	-
Gandus	-	-	-	-	-	-
Seberang Ulu Satu	-	-	50	-	-	-
Kertapati	-	-	-	-	-	-
Jakabaring	-	-	-	-	-	-
Seberang Ulu Dua	-	-	-	-	-	-
Plaju	-	-	44	-	21	22
Iilir Barat Satu	-	-	-	-	-	-
Bukitkecil	-	-	-	-	10	10
Iilir Timur Satu	-	-	-	-	-	-
Kemuning	-	-	-	-	-	-
Iilir Timur Dua	6	6	-	-	10	20
Kalidoni	-	-	-	-	-	-
Iilir Timur Tiga	-	-	-	-	-	-
Sako	-	-	-	-	-	-
Sematangborang	-	-	-	-	-	-
Sukarami	-	-	-	-	-	-
Alang-Alang Lebar	-	-	-	-	-	-
Palembang	6	6	94	-	41	52

Sumber/Source: BPS, Statistik Pertanian Hortikultura SPH-TH/BPS-Statistics Indonesia, Agricultural Statistik for Horticulture SPH-TH

Tabel
Table 5.1.10**Produksi Tanaman Hias Menurut Kecamatan dan Jenis
Tanaman di Kota Palembang, 2021 dan 2022**
*Production of Ornamental Plants by Subdistrict and Kind of
Plant in Palembang Municipality, 2021 and 2022*

Kecamatan Subdistrict	Anggrek/ <i>Orchid</i> (tangkai/ <i>stalks</i>)		Anthurium Bunga <i>Flamingo Lily Flower</i> (tangkai/ <i>stalks</i>)		Anthurium Daun/ <i>Anthurium (pohon/ tree)</i>	
	2021	2022	2021	2022	2021	2022
(1)	(2)	(3)	(4)	(5)	(6)	(7)
Iilir Barat Dua	2	-	-	-	-	-
Gandus	170	250	-	-	-	-
Seberang Ulu Satu	30	-	-	-	-	-
Kertapati	-	-	-	-	-	-
Jakabaring	-	-	-	-	-	-
Seberang Ulu Dua	-	-	-	-	-	-
Plaju	-	-	3	-	-	-
Iilir Barat Satu	-	-	-	-	-	-
Bukitkecil	-	46	-	-	-	-
Iilir Timur Satu	-	-	-	-	-	-
Kemuning	-	-	-	-	-	-
Iilir Timur Dua	3 100	710	-	159	-	-
Kalidoni	-	-	-	-	-	-
Iilir Timur Tiga	-	-	-	-	-	-
Sako	220	560	-	-	-	-
Sematangborang	-	-	-	-	-	-
Sukarami	-	-	-	-	-	-
Alang-Alang Lebar	25	-	-	-	-	-
Palembang	3 547	1 566	3	159	-	-

Lanjutan Tabel/Continued Table 5.1.10

Kecamatan Subdistrict	Anyelir/ <i>Carnation</i> (tangkai/ stalks)		Balaceng/ <i>Dieffenbacia</i> (pohon/ tree)		Dracaena/ <i>Dracaena</i> (pohon/ tree)	
	2021	2022	2021	2022	2021	2022
(1)	(8)	(9)	(10)	(11)	(12)	(13)
Ilir Barat Dua	-	-	-	-	-	-
Gandus	-	-	-	-	-	-
Seberang Ulu Satu	-	-	-	-	-	-
Kertapati	-	-	-	-	-	-
Jakabaring	-	-	-	-	-	-
Seberang Ulu Dua	-	-	-	-	-	-
Plaju	-	-	-	-	-	-
Ilir Barat Satu	-	-	-	-	-	-
Bukitkecil	-	-	-	-	-	-
Ilir Timur Satu	-	-	-	-	-	-
Kemuning	-	-	-	-	-	-
Ilir Timur Dua	-	-	-	-	-	-
Kalidoni	-	-	-	-	-	-
Ilir Timur Tiga	-	-	-	-	-	-
Sako	-	-	-	-	-	-
Sematangborang	-	-	-	-	-	-
Sukarami	-	-	-	-	-	-
Alang-Alang Lebar	-	-	-	-	-	-
Palembang	-	-	-	-	-	-

Lanjutan Tabel/Continued Table 5.1.10

Kecamatan Subdistrict	Euphorbia/ <i>Euphorbia</i> (pohon/ tree)		Gladiol/ <i>Gladiol</i> (tangkai/ stalks)		Hanjuang/ <i>Cordyline</i> (pohon/ tree)	
	2021	2022	2021	2022	2021	2022
(1)	(14)	(15)	(16)	(17)	(18)	(19)
Ilir Barat Dua	-	-	-	-	-	-
Gandus	-	-	-	-	-	-
Seberang Ulu Satu	-	-	-	-	-	-
Kertapati	-	-	-	-	-	-
Jakabaring	-	-	-	-	-	-
Seberang Ulu Dua	-	-	-	-	-	-
Plaju	-	-	-	-	-	-
Ilir Barat Satu	-	-	-	-	-	-
Bukitkecil	-	-	-	-	-	-
Ilir Timur Satu	-	-	-	-	-	-
Kemuning	-	-	-	-	-	-
Ilir Timur Dua	-	-	-	-	-	-
Kalidoni	-	-	-	-	-	-
Ilir Timur Tiga	-	-	-	-	-	-
Sako	-	-	-	-	-	-
Sematangborang	-	-	-	-	-	-
Sukarami	-	-	-	-	-	-
Alang-Alang Lebar	-	-	-	-	-	-
Palembang	-	-	-	-	-	-

Lanjutan Tabel/Continued Table 5.1.10

Kecamatan Subdistrict	Herbras/ <i>Gerbera</i> (tangkai/ <i>stalks</i>)		Kamboja Jepang/ <i>Adenium</i> (pohon/ <i>tree</i>)		Keladi Hias/ <i>Caladium</i> (pohon/ <i>tree</i>)	
	2021	2022	2021	2022	2021	2022
(1)	(20)	(21)	(22)	(23)	(24)	(25)
Iilir Barat Dua	-	-	-	-	-	-
Gandus	-	-	-	-	-	-
Seberang Ulu Satu	-	-	-	-	-	-
Kertapati	-	-	-	-	-	-
Jakabaring	-	-	-	-	-	-
Seberang Ulu Dua	-	-	-	-	-	-
Plaju	14	-	-	-	-	-
Iilir Barat Satu	-	-	-	-	-	-
Bukitkecil	-	-	-	-	-	-
Iilir Timur Satu	-	-	-	-	-	-
Kemuning	-	-	-	-	-	-
Iilir Timur Dua	-	-	-	-	-	-
Kalidoni	-	-	-	-	-	-
Iilir Timur Tiga	-	-	-	-	-	-
Sako	-	-	-	-	-	-
Sematangborang	-	-	-	-	-	-
Sukarami	-	-	-	-	-	-
Alang-Alang Lebar	-	-	-	-	-	-
Palembang	14	-	-	-	-	-

Lanjutan Tabel/*Continued Table* 5.1.10

Kecamatan Subdistrict	Krisan/ <i>Chrysantemum</i> (tangkai/ stalks)		Mawar/ <i>Rose</i> (tangkai/ stalks)		Melati/ <i>Jasmine</i> (kg/ kg)	
	2021	2022	2021	2022	2021	2022
(1)	(26)	(27)	(28)	(29)	(30)	(31)
Iilir Barat Dua	-	-	30	-	4	-
Gandus	-	-	-	-	-	-
Seberang Ulu Satu	-	-	14	-	-	-
Kertapati	-	-	-	-	-	-
Jakabaring	-	-	-	-	-	-
Seberang Ulu Dua	-	-	-	-	-	-
Plaju	10	-	24	20	42	20
Iilir Barat Satu	-	-	-	-	-	-
Bukitkecil	-	-	-	-	-	-
Iilir Timur Satu	-	-	-	-	-	-
Kemuning	-	-	-	-	-	-
Iilir Timur Dua	-	-	295	85	300	-
Kalidoni	-	-	-	-	-	-
Iilir Timur Tiga	-	-	-	-	-	-
Sako	-	-	-	-	-	-
Sematangborang	-	-	-	-	-	-
Sukarami	-	-	-	-	-	-
Alang-Alang Lebar	-	-	-	-	10	-
Palembang	10	-	363	105	356	20

Lanjutan Tabel/Continued Table 5.1.10

Kecamatan Subdistrict	Monstera/ <i>Monstera</i> (pohon/ tree)		Pakis/ <i>Leather Leaf Fern</i> (pohon/ tree)		Palem/ <i>Palm</i> (pohon/ tree)	
	2021	2022	2021	2022	2021	2022
(1)	(32)	(33)	(34)	(35)	(36)	(37)
Ilir Barat Dua	-	-	-	-	-	-
Gandus	-	-	-	-	-	-
Seberang Ulu Satu	-	-	-	-	33	-
Kertapati	-	-	-	-	-	-
Jakabaring	-	-	-	-	-	-
Seberang Ulu Dua	-	-	-	-	-	-
Plaju	-	-	-	-	-	-
Ilir Barat Satu	-	-	-	-	-	-
Bukitkecil	-	-	-	-	-	-
Ilir Timur Satu	-	-	-	-	-	-
Kemuning	-	-	-	-	-	-
Ilir Timur Dua	-	-	-	-	20	20
Kalidoni	-	-	-	-	-	-
Ilir Timur Tiga	-	-	-	-	-	-
Sako	-	-	-	-	-	-
Sematangborang	-	-	-	-	-	-
Sukarami	-	-	-	-	-	-
Alang-Alang Lebar	-	-	-	-	-	-
Palembang	-	-	-	-	53	20

Lanjutan Tabel/Continued Table 5.1.10

Kecamatan Subdistrict	Pedang-Pedangan/ Sansevieria (rumpun/ clumps)		Philodendron/ Philodendron (pohon/ tree)		Pisang-Pisangan/ Heliconia (tangkai/ stalks)	
	2021	2022	2021	2022	2021	2022
(1)	(38)	(39)	(40)	(41)	(42)	(43)
Ilir Barat Dua	-	-	-	-	-	-
Gandus	-	-	-	-	-	-
Seberang Ulu Satu	-	-	-	-	8	-
Kertapati	-	-	-	-	-	-
Jakabaring	-	-	-	-	-	-
Seberang Ulu Dua	-	-	-	-	-	-
Plaju	-	-	-	-	3	-
Ilir Barat Satu	-	-	-	-	-	-
Bukitkecil	-	-	-	-	-	-
Ilir Timur Satu	-	-	-	-	-	-
Kemuning	-	-	-	-	-	-
Ilir Timur Dua	-	-	-	-	-	-
Kalidoni	-	-	-	-	-	-
Ilir Timur Tiga	-	-	-	-	-	-
Sako	-	-	-	-	-	-
Sematangborang	-	-	-	-	-	-
Sukarami	-	-	-	-	-	-
Alang-Alang Lebar	-	-	-	-	-	-
Palembang	-	-	-	-	11	-

Lanjutan Tabel/Continued Table 5.1.10

Kecamatan Subdistrict	Sedap Malam/ Tuberose (tangkai/ stalks)		Soka/ Ixora (pohon/ tree)		Sri Rejeki/ Aglaonema (pohon/tree)	
	2021	2022	2021	2022	2021	2022
(1)	(44)	(45)	(46)	(47)	(48)	(49)
Ilir Barat Dua	-	-	-	-	-	-
Gandus	-	-	-	-	-	-
Seberang Ulu Satu	-	-	50	-	-	-
Kertapati	-	-	-	-	-	-
Jakabaring	-	-	-	-	-	-
Seberang Ulu Dua	-	-	-	-	-	-
Plaju	-	-	105	-	21	24
Ilir Barat Satu	-	-	-	-	-	-
Bukitkecil	-	-	-	-	100	40
Ilir Timur Satu	-	-	-	-	-	-
Kemuning	-	-	-	-	-	-
Ilir Timur Dua	6	6	-	-	10	20
Kalidoni	-	-	-	-	-	-
Ilir Timur Tiga	-	-	-	-	-	-
Sako	-	-	-	-	-	-
Sematangborang	-	-	-	-	-	-
Sukarami	-	-	-	-	-	-
Alang-Alang Lebar	-	-	-	-	-	-
Palembang	6	6	155	-	131	84

Sumber/Source: BPS, Statistik Pertanian Hortikultura SPH-TH/BPS-Statistics Indonesia, Agricultural Statistik for Horticulture SPH-TH

Tabel
Table 5.1.11

Luas Panen Tanaman Hias Menurut Jenis Tanaman di Kota Palembang, 2019-2022
Harvested Area of Ornamental Plants by Kind of Plant in Palembang Municipality, 2019-2022

Jenis Tanaman <i>Kind of Plants</i>	Satuan <i>Unit</i>	2019	2020	2021	2022
(1)	(2)	(3)	(4)	(5)	(6)
Anggrek/ <i>Orchid</i>	m ² / m ²	1 164	1 089	1 152	519
Anthurium Bunga/ <i>Flamingo Lily Flower</i>	m ² / m ²	271	209	3	20
Anthurium Daun/ <i>Anthurium</i>	m ² / m ²	39	-	-	-
Anyelir/ <i>Carnation</i>	m ² / m ²	33	15	-	-
Balanceng/ <i>Dieffenbacia</i>	m ² / m ²	-	-	-	-
Dracaena/ <i>Dracaena</i>	m ² / m ²	-	-	-	-
Euphorbia/ <i>Euphorbia</i>	m ² / m ²	305	100	-	-
Gladiol/ <i>Gladiol</i>	m ² / m ²	79	30	-	-
Hanjuang/ <i>Cordyline</i>	m ² / m ²	-	-	-	-
Herbras/ <i>Gerbera</i>	m ² / m ²	24	-	5	-
Kamboja Jepang/ <i>Adenium</i>	m ² / m ²	229	111	-	-
Keladi Hias/ <i>Caladium</i>	m ² / m ²	45	-	-	-

Lanjutan Tabel/Continued Table 5.1.11

Jenis Tanaman <i>Kind of Plants</i>	Satuan <i>Unit</i>	2019	2020	2021	2022
(1)	(2)	(3)	(4)	(5)	(6)
Krisan/ <i>Chrysantemum</i>	m ² / m ²	40	-	4	
Mawar/ <i>Rose</i>	m ² / m ²	366	187	133	89
Melati/ <i>Jasmine</i>	m ² / m ²	10 074	2 939	254	54
Monstera/ <i>Monstera</i>	m ² / m ²	-	-	-	-
Pakis/ <i>Leather Leaf Fern</i>	m ² / m ²	38	-	-	-
Palem/ <i>Palm</i>	pohon/ <i>tree</i>	478	131	53	20
Pedang-Pedangan/ <i>Sansevieria</i>	m ² / m ²	88	8	5	-
Philodendron/ <i>Philodendron</i>	m ² / m ²	-	-	-	-
Pisang-Pisangan/ <i>Heliconia</i>	m ² / m ²	109	60	11	-
Sedap Malam/ <i>Tuberose</i>	m ² / m ²	52	16	6	6
Soka/ <i>Ixora</i>	m ² / m ²	305	30	94	-
Sri Rejeki/ <i>Aglaonema</i>	m ² / m ²	1 205	140	41	52

Sumber/Source: BPS, Statistik Pertanian Hortikultura SPH-TH/BPS-Statistics Indonesia, Agricultural Statistik for Horticulture SPH-TH

Tabel
Table 5.1.12

Produksi Tanaman Hias Menurut Jenis Tanaman di Kota Palembang, 2019-2022
Production of Ornamental Plants by Kind of Plant in Palembang Municipality, 2019-2022

Jenis Tanaman <i>Kind of Plants</i>	Satuan <i>Unit</i>	2019	2020	2021	2022
(1)	(2)	(3)	(4)	(5)	(6)
Anggrek/ <i>Orchid</i>	tangkai/ <i>stalks</i>	519	4 682	3 547	1 566
Anthurium Bunga/ <i>Flamingo Lily Flower</i>	tangkai/ <i>stalks</i>	306	547	3	159
Anthurium Daun/ <i>Anthurium</i>	pohon/ <i>tree</i>	39	-	-	-
Anyelir/ <i>Carnation</i>	tangkai/ <i>stalks</i>	55	45	-	-
Balanceng/ <i>Dieffenbacia</i>	pohon/ <i>tree</i>	-	-	-	-
Dracaena/ <i>Dracaena</i>	pohon/ <i>tree</i>	-	-	-	-
Euphorbia/ <i>Euphorbia</i>	pohon/ <i>tree</i>	306	400	-	-
Gladiol/ <i>Gladiol</i>	tangkai/ <i>stalks</i>	109	30	-	-
Hanjuang/ <i>Cordyline</i>	pohon/ <i>tree</i>	-	-	-	-
Herbras/ <i>Gerbera</i>	tangkai/ <i>stalks</i>	24	-	14	-
Kamboja Jepang/ <i>Adenium</i>	pohon/ <i>tree</i>	271	434	-	-
Keladi Hias/ <i>Caladium</i>	pohon/ <i>tree</i>	45	-	-	-

Lanjutan Tabel/Continued Table 5.1.12

Jenis Tanaman Kind of Plants	Satuan Unit	2019	2020	2021	2022
(1)	(2)	(3)	(4)	(5)	(6)
Krisan/ <i>Chrysantemum</i>	tangkai/ stalks	40	-	10	-
Mawar/ <i>Rose</i>	tangkai/ stalks	653	1 062	363	105
Melati/ <i>Jasmine</i>	kg/ kg	11 155	1 422	356	20
Monstera/ <i>Monstera</i>	pohon/ tree	-	-	-	-
Pakis/ <i>Leather Leaf Fern</i>	pohon/ tree	38	-	-	-
Palem/ <i>Palm</i>	pohon/ tree	828	468	53	20
Pedang-Pedangan/ <i>Sansevieria</i>	rumpun/ clumps	96	24	5	-
Philodendron/ <i>Philodendron</i>	pohon/ tree	-	-	-	-
Pisang-Pisangan/ <i>Heliconia</i>	tangkai/ stalks	205	290	11	-
Sedap Malam/ <i>Tuberose</i>	tangkai/ stalks	120	64	6	6
Soka/ <i>Ixora</i>	pohon/ tree	451	91	155	-
Sri Rejeki/ <i>Aglaonema</i>	pohon/ tree	1 402	465	131	84

Sumber/Source: BPS, Statistik Pertanian Hortikultura SPH-TH/BPS-Statistics Indonesia, *Agricultural Statistik for Horticulture SPH-TH*

Tabel
Table 5.1.13

Produksi Buah-buahan Menurut Kecamatan dan Jenis Tanaman di Kota Palembang (kw), 2021 dan 2022
Production of Fruits by Subdistrict and Kind of Plant in Palembang Municipality (qwi), 2021 and 2022

Kecamatan Subdistrict	Alpukat/ Avocado		Anggur/ Grape		Apel/ Apple	
	2021	2022	2021	2022	2021	2022
(1)	(2)	(3)	(4)	(5)	(6)	(7)
Ilir Barat Dua	-	-	-	-	-	-
Gandus	1	50	2	5	-	-
Seberang Ulu Satu	-	-	-	-	-	-
Kertapati	-	-	-	-	-	-
Jakabaring	-	-	-	-	-	-
Seberang Ulu Dua	-	-	-	-	-	-
Plaju	-	-	-	-	-	-
Ilir Barat Satu	7	1	-	-	-	-
Bukitkecil	1	3	-	-	-	-
Ilir Timur Satu	-	-	-	-	-	-
Kemuning	15	-	-	-	-	-
Ilir Timur Dua	890	751	-	-	-	-
Kalidoni	-	-	-	-	-	-
Ilir Timur Tiga	-	1	-	-	-	-
Sako	85	16	-	-	-	-
Sematangborang	1	10	-	-	-	-
Sukarami	7	9	-	-	-	-
Alang-Alang Lebar	-	-	-	-	-	-
Palembang	1 006	842	2	5	-	-

Lanjutan Tabel/Continued Table 5.1.13

Kecamatan Subdistrict	Belimbing/ Star Fruit		Duku/Langsak/ Kokosan/ Duku		Durian/ Durian	
	2021	2022	2021	2022	2021	2022
(1)	(8)	(9)	(10)	(11)	(12)	(13)
Ilir Barat Dua	24	12	-	-	-	-
Gandus	2	14	4	2	3	16
Seberang Ulu Satu	4	-	-	-	-	-
Kertapati	-	-	-	-	-	-
Jakabaring	-	-	-	-	-	-
Seberang Ulu Dua	3	4	-	-	-	-
Plaju	37	-	-	-	5	-
Ilir Barat Satu	2	2	8	2	6	3
Bukitkecil	3	4	-	-	-	-
Ilir Timur Satu	-	-	-	-	-	-
Kemuning	2	0	-	-	-	-
Ilir Timur Dua	490	404	-	-	-	-
Kalidoni	-	-	-	-	20	-
Ilir Timur Tiga	-	-	-	-	-	-
Sako	105	47	-	-	100	-
Sematangborang	4	3	8	1	98	100
Sukarami	5	4	6	2	23	10
Alang-Alang Lebar	5	1	-	-	-	-
Palembang	686	495	26	6	255	129

Lanjutan Tabel/*Continued Table* 5.1.13

Kecamatan Subdistrict	Jambu Air/ <i>Water Apple</i>		Jambu Biji/ <i>Guava</i>		Jengkol/ <i>Jengkol</i>	
	2021	2022	2021	2022	2021	2022
(1)	(14)	(15)	(16)	(17)	(18)	(19)
Ilir Barat Dua	88	40	39	16	-	-
Gandus	40	44	80	52	3	3
Seberang Ulu Satu	10	-	10	-	-	-
Kertapati	-	-	6	5	-	-
Jakabaring	-	-	-	-	-	-
Seberang Ulu Dua	3	3	4	4	-	-
Plaju	7	-	-	-	-	-
Ilir Barat Satu	5	4	8	3	16	6
Bukitkecil	5	2	4	2	-	-
Ilir Timur Satu	-	-	-	-	-	-
Kemuning	9	0	11	0	1	-
Ilir Timur Dua	2 450	1 768	195	138	-	-
Kalidoni	8	1	12	1	-	-
Ilir Timur Tiga	1	6	-	12	-	-
Sako	410	206	130	80	-	-
Sematangborang	10	201	42	21	5	1
Sukarami	7	3	15	8	7	5
Alang-Alang Lebar	7	2	7	5	-	-
Palembang	3 060	2 280	561	346	32	15

Lanjutan Tabel/Continued Table 5.1.13

Kecamatan Subdistrict	Jeruk Besar/ <i>Pomelo</i>		Jeruk Siam/Kepek/ <i>Orange/Tangerine</i>		Mangga/ <i>Mango</i>	
	2021	2022	2021	2022	2021	2022
(1)	(20)	(21)	(22)	(23)	(24)	(25)
Iilir Barat Dua	-	-	-	-	117	107
Gandus	-	-	1	5	1	1 597
Seberang Ulu Satu	-	-	-	-	8	-
Kertapati	-	-	-	-	-	-
Jakabaring	-	-	-	-	-	-
Seberang Ulu Dua	-	-	-	-	3	5
Plaju	-	-	-	-	15	9
Iilir Barat Satu	-	-	-	-	3	2
Bukitkecil	-	-	-	-	-	-
Iilir Timur Satu	-	-	-	-	-	-
Kemuning	-	-	-	-	8	0
Iilir Timur Dua	-	-	-	-	1 157	2 045
Kalidoni	-	-	-	-	176	-
Iilir Timur Tiga	-	-	-	-	-	51
Sako	-	-	54	104	475	413
Sematangborang	-	-	18	8	8	15
Sukarami	-	-	8	6	17	7
Alang-Alang Lebar	-	-	5	-	-	3
Palembang	45	-	84	122	1 989	4 254

Lanjutan Tabel/*Continued Table* 5.1.13

Kecamatan Subdistrict	Manggis/ <i>Mangosteen</i>		Markisa/Konyal/ <i>Passion fruit</i>		Melinjo/ <i>Gnetum/Melinjo</i>	
	2021	2022	2021	2022	2021	2022
(1)	(26)	(27)	(28)	(29)	(30)	(31)
Iilir Barat Dua	-	-	-	-	-	-
Gandus	-	-	-	-	2	-
Seberang Ulu Satu	-	-	-	-	-	-
Kertapati	-	-	-	-	-	-
Jakabaring	-	-	-	-	-	-
Seberang Ulu Dua	-	-	-	-	-	-
Plaju	-	-	-	-	13	-
Iilir Barat Satu	2	2	-	-	9	4
Bukitkecil	-	-	-	-	-	-
Iilir Timur Satu	-	-	-	-	-	-
Kemuning	-	-	-	-	6	-
Iilir Timur Dua	-	-	-	-	-	-
Kalidoni	-	-	-	-	-	-
Iilir Timur Tiga	-	-	-	-	-	8
Sako	35	-	-	-	1 172	109
Sematangborang	-	-	-	-	387	160
Sukarami	10	7	-	-	9	7
Alang-Alang Lebar	-	-	-	-	3	-
Palembang	47	9	-	-	1 601	288

Lanjutan Tabel/Continued Table 5.1.13

Kecamatan Subdistrict	Nangka/Cempedak/ Jackfruit		Nenas/ Pineapple		Pepaya/Papaya	
	2021	2022	2021	2022	2021	2022
(1)	(26)	(27)	(28)	(29)	(30)	(31)
Ilir Barat Dua	18	9	-	-	100	87
Gandus	6	26	-	-	63	41
Seberang Ulu Satu	-	-	-	-	12	-
Kertapati	-	-	-	-	23	16
Jakabaring	-	-	-	-	-	-
Seberang Ulu Dua	-	-	-	-	12	6
Plaju	31	-	0	-	24	23
Ilir Barat Satu	7	3	3	2	25	5
Bukitkecil	-	-	-	-	-	-
Ilir Timur Satu	-	-	-	-	-	-
Kemuning	-	0	-	-	32	0
Ilir Timur Dua	-	-	13	5	63	96
Kalidoni	39	10	14	-	-	12
Ilir Timur Tiga	-	1	-	-	3	39
Sako	524	220	34	3	315	227
Sematangborang	22	25	1	2	12	7
Sukarami	16	6	7	1	6	10
Alang-Alang Lebar	15	3	-	0	10	9
Palembang	679	303	71	13	698	578

Lanjutan Tabel/*Continued Table* 5.1.13

Kecamatan Subdistrict	Petai/ Twisted Cluster Bean		Pisang/ Banana		Rambutan/ Rambutan	
	2021	2022	2021	2022	2021	2022
(1)	(38)	(39)	(40)	(41)	(42)	(43)
Ilir Barat Dua	-	-	8	-	4	-
Gandus	2	4	23	24	48	-
Seberang Ulu Satu	-	-	12	-	10	-
Kertapati	-	-	45	29	-	-
Jakabaring	-	-	-	-	-	-
Seberang Ulu Dua	-	-	6	16	1	5
Plaju	-	-	44	63	49	-
Ilir Barat Satu	19	7	27	8	15	10
Bukitkecil	-	-	-	-	-	-
Ilir Timur Satu	-	-	-	-	-	-
Kemuning	-	-	-	-	5	0
Ilir Timur Dua	-	-	400	400	-	-
Kalidoni	-	-	-	-	255	-
Ilir Timur Tiga	-	-	5	12	-	-
Sako	7	-	122	155	177	20
Sematangborang	9	1	62	37	46	23
Sukarami	11	8	7	9	16	5
Alang-Alang Lebar	-	-	9	15	-	-
Palembang	48	19	770	767	626	62

Lanjutan Tabel/Continued Table 5.1.13

Kecamatan Subdistrict	Salak/ Snakefruit		Sawo/ Sapodilla/Sawo	
	2021	2022	2021	2022
(1)	(44)	(45)	(46)	(47)
Ilir Barat Dua	-	-	40	38
Gandus	-	-	36	33
Seberang Ulu Satu	-	-	-	-
Kertapati	-	-	-	-
Jakabaring	-	-	-	-
Seberang Ulu Dua	-	-	-	-
Plaju	-	-	9	-
Ilir Barat Satu	-	-	8	0
Bukitkecil	-	-	9	8
Ilir Timur Satu	-	-	-	-
Kemuning	-	-	7	-
Ilir Timur Dua	-	-	-	-
Kalidoni	-	-	8	3
Ilir Timur Tiga	-	-	-	-
Sako	-	-	245	15
Sematangborang	-	-	9	8
Sukarami	-	-	6	4
Alang-Alang Lebar	-	-	2	-
Palembang	-	-	379	109

Lanjutan Tabel/*Continued Table* 5.1.13

Kecamatan Subdistrict	Sirsak/ Soursop		Sukun/ Breadfruit	
	2020	2021	2020	2021
(1)	(48)	(49)	(50)	(51)
Ilir Barat Dua	28	25	-	-
Gandus	10	14	16	14
Seberang Ulu Satu	10	-	-	-
Kertapati	-	-	-	-
Jakabaring	-	-	-	-
Seberang Ulu Dua	3	3	-	-
Plaju	10	-	3	-
Ilir Barat Satu	2	1	4	3
Bukitkecil	1	2	2	2
Ilir Timur Satu	-	-	-	-
Kemuning	1	0	2	-
Ilir Timur Dua	-	-	-	-
Kalidoni	16	2	10	6
Ilir Timur Tiga	-	-	-	1
Sako	78	30	81	101
Sematangborang	3	5	10	11
Sukarami	4	4	6	5
Alang-Alang Lebar	-	1	-	-
Palembang	165	85	134	143

Sumber/Source: BPS, Statistik Pertanian Hortikultura SPH-BST/BPS-Statistics Indonesia, Agricultural Statistic for Horticulture SPH-BST

Tabel 5.1.14 **Produksi Buah–Buahan dan Sayuran Tahunan Menurut Jenis Tanaman (kw) di Kota Palembang, 2019-2022**
Table 5.1.14 **Production of Annual Fruits and Vegetables by Kind of Plant (qui) in Palembang Municipality, 2019-2022**

Jenis Tanaman Kind of Plants	2019	2020	2021	2022
(1)	(2)	(3)	(4)	(5)
Alpukat/ Avocado	318	866	866	842
Anggur/ Grape	-	6	6	5
Apel/ Apple	-	-	-	-
Belimbing/ Star Fruit	405	778	778	495
Duku/Langsar/Kokosan/ Duku	179	196	196	6
Durian/ Durian	554	229	229	129
Jambu Air/ Water Apple	1 250	2 083	2 083	2 280
Jambu Biji/ Guava	1 004	596	596	346
Jengkol/ Jengkol	108	46	46	15
Jeruk Besar/ Pomelo	65	45	45	-
Jeruk Siam/Keprok/ Orange/Tangerine	509	494	494	122
Mangga/ Mango	3 294	3 594	3 594	4 254
Manggis/ Mangosteen	242	211	211	9

Jenis Tanaman <i>Kind of Plants</i>	2019	2020	2021	2022
(1)	(2)	(3)	(4)	(5)
Markisa/Konyal/ <i>Passion fruit</i>	5	4	-	-
Melinjo/ <i>Gnetum/Melinjo</i>	2 680	1 678	1 601	288
Nangka/Cempedak/ <i>Jackfruit</i>	1 057	928	679	303
Nenas/ <i>Pineapple</i>	32	71	71	13
Pepaya/ <i>Papaya</i>	909	640	698	578
Petai/ <i>Twisted Cluster Bean</i>	110	95	48	19
Pisang/ <i>Banana</i>	2 202	672	770	767
Rambutan/ <i>Rambutan</i>	1 299	830	626	62
Salak/ <i>Snakefruit</i>	-	-	-	-
Sawo/ <i>Sapodilla/Sawo</i>	1 276	769	379	109
Sirsak/ <i>Soursop</i>	418	137	165	85
Sukun/ <i>Breadfruit</i>	516	202	134	143

Sumber/Source: BPS, Statistik Pertanian Hortikultura SPH-BST/BPS-Statistics Indonesia, *Agricultural Statistic for Horticulture SPH-BST*

**5.2 PERKEBUNAN
ESTATE CROPS**

Tabel 5.2.1 Luas Areal Tanaman Perkebunan Menurut Kecamatan dan Jenis Tanaman (ha) di Kota Palembang, 2021 dan 2022
Planted Area of Estate Crops by Subdistrict and Type of Crops (ha) in Palembang Municipality, 2021 and 2022

Kecamatan Subdistrict	Kelapa Sawit/Oil Palm		Kelapa/Coconut	
	2021	2022	2021	2022
(1)	(2)	(3)	(4)	(5)
Iilir Barat Dua	–	–
Gandus	101,67	101,67
Seberang Ulu Satu	–	–
Kertapati	35,38	35,38
Jakabaring	–	–
Seberang Ulu Dua	–	–
Plaju	–	–
Iilir Barat Satu	102,36	102,36
Bukitkecil	–	–
Iilir Timur Satu	–	–
Kemuning	–	–
Iilir Timur Dua	–	–
Kalidoni	–	–
Iilir Timur Tiga	–	–
Sako	3,51	3,51
Sematangborang	8,88	8,88
Sukarami	2,85	2,85
Alang-Alang Lebar	28,74	28,74
Palembang	283,39	283,39

Lanjutan Tabel/Continued Table 5.2.1

Kecamatan Subdistrict	Karet/Rubber		Kopi/Coffee	
	2021	2022	2021	2022
(1)	(6)	(7)	(8)	(9)
Iilir Barat Dua	-	-	-	-
Gandus	231,85	231,85	-	-
Seberang Ulu Satu	-	-	-	-
Kertapati	12,39	12,18	-	-
Jakabaring	-	-	-	-
Seberang Ulu Dua	-	-	-	-
Plaju	-	-	-	-
Iilir Barat Satu	155,02	155,02	-	-
Bukitkecil	-	-	-	-
Iilir Timur Satu	-	-	-	-
Kemuning	-	-	-	-
Iilir Timur Dua	-	-	-	-
Kalidoni	-	-	-	-
Iilir Timur Tiga	-	-	-	-
Sako	-	-	-	-
Sematangborang	3,53	3,53	-	-
Sukarami	9,31	9,31	-	-
Alang-Alang Lebar	34,94	34,94	-	-
Palembang	447,04	447,04	-	-

Lanjutan Tabel/Continued Table 5.2.1

Kecamatan Subdistrict	Kakao/Cocoa		Tebu/Sugar cane	
	2021	2022	2021	2022
(1)	(10)	(11)	(12)	(13)
Iilir Barat Dua	-	-	-	-
Gandus	-	-	-	-
Seberang Ulu Satu	-	-	-	-
Kertapati	-	-	-	-
Jakabaring	-	-	-	-
Seberang Ulu Dua	-	-	-	-
Plaju	-	-	-	-
Iilir Barat Satu	-	-	-	-
Bukitkecil	-	-	-	-
Iilir Timur Satu	-	-	-	-
Kemuning	-	-	-	-
Iilir Timur Dua	-	-	-	-
Kalidoni	-	-	-	-
Iilir Timur Tiga	-	-	-	-
Sako	-	-	-	-
Sematangborang	-	-	-	-
Sukarami	-	-	-	-
Alang-Alang Lebar	-	-	-	-
Palembang	-	-	-	-

Lanjutan Tabel/Continued Table 5.2.1

Kecamatan Subdistrict	Teh/Tea		Tembakau/Tobacco	
	2020	2021	2020	2021
(1)	(14)	(15)	(16)	(17)
Iilir Barat Dua	-	-	-	-
Gandus	-	-	-	-
Seberang Ulu Satu	-	-	-	-
Kertapati	-	-	-	-
Jakabaring	-	-	-	-
Seberang Ulu Dua	-	-	-	-
Plaju	-	-	-	-
Iilir Barat Satu	-	-	-	-
Bukitkecil	-	-	-	-
Iilir Timur Satu	-	-	-	-
Kemuning	-	-	-	-
Iilir Timur Dua	-	-	-	-
Kalidoni	-	-	-	-
Iilir Timur Tiga	-	-	-	-
Sako	-	-	-	-
Sematangborang	-	-	-	-
Sukarami	-	-	-	-
Alang-Alang Lebar	-	-	-	-
Palembang	-	-	-	-

Sumber/Source: Dinas Pertanian dan Ketahanan Pangan Kota Palembang/ Agriculture and Food Security Office of Palembang Municipality

Tabel
Table 5.2.2

Produksi Perkebunan Menurut Kecamatan dan Jenis Tanaman (ton) di Kota Palembang, 2021 dan 2022
Production of Estate by Subdistrict and Type of Crops (ton) in Palembang Municipality, 2021 and 2022

Kecamatan Subdistrict	Kelapa Sawit/Oil Palm		Kelapa/Coconut	
	2021	2022	2021	2022
(1)	(2)	(3)	(4)	(5)
Iilir Barat Dua	–	–
Gandus	274,57	274,57
Seberang Ulu Satu	–	–
Kertapati	109,20	109,10
Jakabaring	–	–
Seberang Ulu Dua	–	–
Plaju	–	–
Iilir Barat Satu	–	–
Bukitkecil	–	–
Iilir Timur Satu	–	–
Kemuning	–	–
Iilir Timur Dua	–	–
Kalidoni	–	–
Iilir Timur Tiga	–	–
Sako	11,96	11,96
Sematangborang	6,82	6,82
Sukarami	9,33	9,33
Alang-Alang Lebar	79,46	79,46
Palembang	491,34	491,34

Lanjutan Tabel/*Continued Table* 5.2.2

Kecamatan Subdistrict	Karet/Rubber		Kopi/Coffee	
	2021	2022	2021	2022
(1)	(6)	(7)	(8)	(9)
Ilir Barat Dua	-	-	-	-
Gandus	334,37	335,09	-	-
Seberang Ulu Satu	-	-	-	-
Kertapati	18,96	14,27	-	-
Jakabaring	-	-	-	-
Seberang Ulu Dua	-	-	-	-
Plaju	-	-	-	-
Ilir Barat Satu	198,24	208,36	-	-
Bukitkecil	-	-	-	-
Ilir Timur Satu	-	-	-	-
Kemuning	-	-	-	-
Ilir Timur Dua	-	-	-	-
Kalidoni	-	-	-	-
Ilir Timur Tiga	-	-	-	-
Sako	-	-	-	-
Sematangborang	4,54	4,77	-	-
Sukarami	12,95	11,76	-	-
Alang-Alang Lebar	54,37	49,20	-	-
Palembang	623,43	623,45	-	-

Lanjutan Tabel/Continued Table 5.2.2

Kecamatan Subdistrict	Kakao/Cocoa		Tebu/Sugar cane	
	2021	2022	2021	2022
(1)	(10)	(11)	(12)	(13)
Ilir Barat Dua	-	-	-	-
Gandus	-	-	-	-
Seberang Ulu Satu	-	-	-	-
Kertapati	-	-	-	-
Jakabaring	-	-	-	-
Seberang Ulu Dua	-	-	-	-
Plaju	-	-	-	-
Ilir Barat Satu	-	-	-	-
Bukitkecil	-	-	-	-
Ilir Timur Satu	-	-	-	-
Kemuning	-	-	-	-
Ilir Timur Dua	-	-	-	-
Kalidoni	-	-	-	-
Ilir Timur Tiga	-	-	-	-
Sako	-	-	-	-
Sematangborang	-	-	-	-
Sukarami	-	-	-	-
Alang-Alang Lebar	-	-	-	-
Palembang	-	-	-	-

Lanjutan Tabel/Continued Table 5.2.2

Kecamatan Subdistrict	Teh/Tea		Tembakau/Tobacco	
	2020	2021	2020	2021
(1)	(14)	(15)	(16)	(17)
Iilir Barat Dua	-	-	-	-
Gandus	-	-	-	-
Seberang Ulu Satu	-	-	-	-
Kertapati	-	-	-	-
Jakabaring	-	-	-	-
Seberang Ulu Dua	-	-	-	-
Plaju	-	-	-	-
Iilir Barat Satu	-	-	-	-
Bukitkecil	-	-	-	-
Iilir Timur Satu	-	-	-	-
Kemuning	-	-	-	-
Iilir Timur Dua	-	-	-	-
Kalidoni	-	-	-	-
Iilir Timur Tiga	-	-	-	-
Sako	-	-	-	-
Sematangborang	-	-	-	-
Sukarami	-	-	-	-
Alang-Alang Lebar	-	-	-	-
Palembang	-	-	-	-

Sumber/Source: Dinas Pertanian dan Ketahanan Pangan Kota Palembang/ Agriculture and Food Security Office of Palembang Municipality

Tabel 5.2.3 **Luas Areal Tanaman Perkebunan Rakyat Menurut Jenis Tanaman Di Kota Palembang, 2019-2022**
Planted Area of Smallholders Estates by Type of Crops in Palembang Municipality (Thousands ha), 2019–2022

Jenis Tanaman Kind of Plants	2019	2020	2021	2022
(1)	(3)	(4)	(5)	
<i>Karet/ Rubber</i>	444,8	444,8	444,8	444,8
<i>Kelapa/ Coconut</i>	-	-	-	-
<i>Kelapa sawit/ Ori palm</i>	109,5	109,5	283,4	283,4
<i>Kopi/ Coffee</i>	-	-	-	-
<i>Kakao/ Cocoa</i>	-	-	-	-
<i>Teh/ Tea</i>	-	-	-	-

Sumber/Source: Dinas Pertanian dan Ketahanan Pangan Kota Palembang /
 Department of Agriculture and Food Security of Palembang City

Tabel
Table 5.2.4**Produksi Perkebunan Rakyat Menurut Jenis Tanaman di Kota Palembang (Ribuan ton), 2019–2022**
Production of Smallholder Estate Crops by Type of Crops in Palembang Municipality (Thousands ton), 2019–2022

Jenis Tanaman Kind of Plants	2019	2020	2021	2022
(1)	(3)	(4)	(5)	
<i>Karet/ Rubber</i>	548,8	591,5	623,4	623,5
<i>Kelapa/ Coconut</i>	12,4	-	-	-
<i>Kelapa sawit/ Ori palm</i>	298,8	298,8	491,3	491,3
<i>Kopi/ Coffee</i>	-	-	-	-
<i>Kakao/ Cocoa</i>	-	-	-	-
<i>Teh/ Tea</i>	-	-	-	-

Sumber/Source: Dinas Pertanian dan Ketahanan Pangan Kota Palembang /
Department of Agriculture and Food Security of Palembang

<https://palembangkota.bps.go.id>

5.3 KEHUTANAN FORESTRY

Tabel 5.3.1 **Luas Kawasan Hutan dan Perairan Menurut Kecamatan di Kota Palembang (hektar), 2022**
Forest and Inland Water Area by Subdistrict in Palembang Municipality (hectare), 2022

Kecamatan Subdistrict	Hutan Lindung Protection Forest	Suaka Alam dan Pelestarian Alam Sanctuary Reserve and Nature Conservation Area	Hutan Produksi Production Forest			Jumlah Luas Hutan dan Perairan Total Forest and Water Area
			Terbatas Limited	Tetap Permanent	Dapat Dikonversi Convertible	
(1)	(2)	(3)	(4)	(5)	(6)	(7)
Iilir Barat Dua	-	-	-	-	-	-
Gandus	-	-	-	-	-	-
Seberang Ulu Satu	-	-	-	-	-	-
Kertapati	-	-	-	-	-	-
Jakabaring	-	-	-	-	-	-
Seberang Ulu Dua	-	-	-	-	-	-
Plaju	-	-	-	-	-	-
Iilir Barat Satu	-	-	-	-	-	-
Bukitkecil	-	-	-	-	-	-
Iilir Timur Satu	-	-	-	-	-	-
Kemuning	-	-	-	-	-	-
Iilir Timur Dua	-	-	-	-	-	-
Kalidoni	-	-	-	-	-	-
Iilir Timur Tiga	-	-	-	-	-	-
Sako	-	-	-	-	-	-
Sematangborang	-	-	-	-	-	-
Sukarami	-	-	-	-	-	-
Alang-Alang Lebar	-	50,33	-	-	-	50,33
Palembang	-	50,33	-	-	-	50,33

Sumber/Source: Dinas Kehutanan Provinsi Sumatera Selatan/ Forestry Service of South Sumatera Province

Tabel 5.3.2 **Produksi Kayu Hutan Menurut Jenis Produksi di Kota Palembang (m³), 2016-2022**
Table 5.3.2 **Timber Production by Type of Product in Palembang Municipality (m³), 2016-2022**

Tahun Year	Kayu Bulat Logs	Kayu Gergajian Sawn Timber	Kayu Lapis Play Wood
(1)	(2)	(3)	(4)
2016	-	3 453,63	1 833,30
2017	-	3 289,77	1 925,47
2018	-	2 799,23	1 217,02
2019	-	5 542,31	2 302,31
2020	-	2 460,78	875,75
2021	-	10 161,91	327,53
2022	-	3 322,94	1 264,86

Catatan/Note: Industri Kapasitas 0 - 6.000 m³/tahun/Industrial Capacity 0 - 6,000 m³/year
 Data tidak termasuk Chipwood, MDF, Veneer, Slat Pencil dan Pulp/ Data does not include Chipwood, MDF, Veneer, Pencil Slat and Pulp

Sumber/Source: Dinas Kehutanan Provinsi Sumatera Selatan/ Forestry Service of South Sumatera Province

5.4 PETERNAKAN LIVESTOCK

Tabel 5.4.1 **Populasi Ternak Menurut Kecamatan dan Jenis Ternak di Kota Palembang, 2022**
Livestock Population by Subdistrict and Type of Livestock in Palembang Municipality, 2022

Kecamatan Subdistrict	Sapi Perah Dairy Cattle	Sapi Potong Beef Cattle	Kerbau Buffalo	Kuda Horse
(1)	(2)	(3)	(4)	(5)
Ilir Barat Dua	-	-	-	-
Gandus	-	20	-	30
Seberang Ulu Satu	-	5	-	-
Kertapati	-	88	-	-
Jakabaring	-	7	-	10
Seberang Ulu Dua	-	56	-	-
Plaju	-	105	-	-
Ilir Barat Satu	-	40	-	-
Bukitkecil	-	-	-	-
Ilir Timur Satu	-	-	-	-
Kemuning	-	160	-	-
Ilir Timur Dua	-	32	-	-
Kalidoni	-	-	-	-
Ilir Timur Tiga	-	40	-	-
Sako	-	-	-	-
Sematangborang	-	227	-	-
Sukarami	-	1 237	10	-
Alang-Alang Lebar	-	336	-	-
Palembang	-	2 403	10	40

Lanjutan Tabel/*Continued Table 5.4.1*

Kecamatan Subdistrict	Kambing Goat	Domba Sheep	Babi Pig
(1)	(6)	(7)	(8)
Ilir Barat Dua	14	-	-
Gandus	70	-	-
Seberang Ulu Satu	49	-	-
Kertapati	151	-	-
Jakabaring	13	2	-
Seberang Ulu Dua	87	-	-
Plaju	105	-	-
Ilir Barat Satu	25	-	-
Bukitkecil	-	-	-
Ilir Timur Satu	110	-	-
Kemuning	220	-	-
Ilir Timur Dua	270	-	-
Kalidoni	-	-	-
Ilir Timur Tiga	30	-	-
Sako	-	-	-
Sematangborang	122	-	-
Sukarami	597	12	-
Alang-Alang Lebar	507	-	500
Palembang	2 370	14	500

Sumber/*Source*: Dinas Pertanian dan Ketahanan Pangan Kota Palembang/ *Agriculture and Food Security Office of Palembang Municipality*

Tabel
Table 5.4.2**Populasi Unggas Menurut Kecamatan dan Jenis Unggas di Kota Palembang, 2022**
Poultry Population by Subdistrict and Kind of Poultry in Palembang Municipality, 2022

Kecamatan Subdistrict	Ayam Kampung Native Chicken	Ayam Petelur Layer	Ayam Pedaging Broiler	Itik/Itik Manila Duck/Muscovy Duck
(1)	(2)	(3)	(4)	(5)
Iilir Barat Dua	80	25
Gandus	200	78	63	55
Seberang Ulu Satu	622	113
Kertapati	1 571	786
Jakabaring	320	372
Seberang Ulu Dua	135	74
Plaju	1 096	701
Iilir Barat Satu	775	80 000	...	150
Bukitkecil	180	20	30	-
Iilir Timur Satu	1 177	-
Kemuning	503	-
Iilir Timur Dua	-	-
Kalidoni	-	-
Iilir Timur Tiga	85	...	11 280	45
Sako	-	-
Sematangborang	184	158
Sukarami	1 042	6 050	58 000	555
Alang-Alang Lebar	1 270	200 000	20 000	210
Palembang	38 780	286 148	89 373	3 244

Sumber/Source: Dinas Pertanian dan Ketahanan Pangan Kota Palembang/ Agriculture and Food Security Office of Palembang Municipality

Tabel 5.4.3 **Produksi Daging Ternak Menurut Kecamatan dan Jenis Ternak di Kota Palembang (kg), 2022**
Meat Production by Subdistrict and Kind of Livestock in Palembang Municipality (kg), 2022

Kecamatan Subdistrict	Sapi Potong Beef Cattle	Kerbau Buffalo	Kuda Horse
(1)	(2)	(3)	(4)
Ilir Barat Dua	-	-	-
Gandus	2 016 345	-	-
Seberang Ulu Satu	1 104	-	-
Kertapati	-	-	-
Jakabaring	4 048	-	-
Seberang Ulu Dua	26 680	-	-
Plaju	2 576	-	-
Ilir Barat Satu	368	-	-
Bukitkecil	-	-	-
Ilir Timur Satu	-	-	-
Kemuning	-	-	-
Ilir Timur Dua	-	-	-
Kalidoni	5 336	-	-
Ilir Timur Tiga	-	-	-
Sako	10 856	-	-
Sematangborang	368	-	-
Sukarami	-	-	-
Alang-Alang Lebar	-	-	-
Palembang	2 494 304	-	-

Lanjutan Tabel/*Continued Table* 5.4.3

Kecamatan Subdistrict	Kambing Goat	Domba Sheep	Babi Pig
(1)	(6)	(7)	(8)
Ilir Barat Dua	-	-	-
Gandus	-	-	-
Seberang Ulu Satu	1 742	-	-
Kertapati	-	-	-
Jakabaring	1 742	1 126	-
Seberang Ulu Dua	3 598	113	-
Plaju	202	-	-
Ilir Barat Satu	25	-	-
Bukitkecil	-	-	-
Ilir Timur Satu	-	-	-
Kemuning	-	-	-
Ilir Timur Dua	354	-	-
Kalidoni	972	-	-
Ilir Timur Tiga	-	-	-
Sako	1 679	-	-
Sematangborang	379	-	-
Sukarami	-	-	-
Alang-Alang Lebar	-	-	-
Palembang	10 693	1 239	-

Sumber/*Source*: Dinas Pertanian dan Ketahanan Pangan Kota Palembang/ *Agriculture and Food Security Office of Palembang Municipality*

Tabel 5.4.4 **Produksi Daging Unggas Menurut Kecamatan dan Jenis Unggas di Kota Palembang (kg), 2022**
Poultry Meat Production by Subdistrict and Kind of Poultry in Palembang Municipality (kg), 2022

Kecamatan Subdistrict	Ayam Kampung Native Chicken	Ayam Petelur Layer	Ayam Pedaging Broiler	Itik/Itik Manila Duck/Muscovy Duck
(1)	(2)	(3)	(4)	(5)
Ilir Barat Dua	44	-	-	28
Gandus	107	-	94	62
Seberang Ulu Satu	334	-	-	129
Kertapati	844	-	-	893
Jakabaring	172	-	-	422
Seberang Ulu Dua	72	-	-	83
Plaju	589	-	-	797
Ilir Barat Satu	416	6 989	-	170
Bukitkecil	97	1	45	-
Ilir Timur Satu	633	-	-	-
Kemuning	270	-	-	-
Ilir Timur Dua	-	-	-	-
Kalidoni	-	-	-	-
Ilir Timur Tiga	46	-	16 959	51
Sako	-	-	-	-
Sematangborang	99	-	-	180
Sukarami	559	529	87 203	630
Alang-Alang Lebar	682	17 474	30 070	238
Palembang	4 964	25 000	134 371	3 683

Sumber/Source: Dinas Pertanian dan Ketahanan Pangan Kota Palembang/ *Agriculture and Food Security Office of Palembang Municipality*

Tabel
Table 5.4.5**Produksi Telur Unggas Menurut Kecamatan dan Jenis Unggas di Kota Palembang (kg), 2022**
Production of Poultry Eggs by Subdistrict and Kind of Poultry in Palembang Municipality (kg), 2022

Kecamatan Subdistrict	Ayam Kampung Native Chicken	Ayam Petelur Layer	Ayam Pedaging Broiler	Itik/Itik Manila Duck/Muscovy Duck
(1)	(2)	(3)	(4)	(5)
Ilir Barat Dua	64	-	...	206
Gandus	160	1 216	...	453
Seberang Ulu Satu	498	-	...	930
Kertapati	1 257	-	...	6 469
Jakabaring	256	-	...	3 062
Seberang Ulu Dua	108	-	...	609
Plaju	877	-	...	5 769
Ilir Barat Satu	620	1 247 167	...	1 2235
Bukitkecil	144	312	...	-
Ilir Timur Satu	942	-	...	-
Kemuning	402	-	...	-
Ilir Timur Dua	-	-	...	-
Kalidoni	-	-	...	-
Ilir Timur Tiga	68	-	...	370
Sako	-	-	...	-
Sematangborang	147	-	...	1 300
Sukarami	834	94 317	...	4 568
Alang-Alang Lebar	1 016	3 117 918	...	1 728
Palembang	7 393	4 460 930	...	26 699

Sumber/Source: Dinas Pertanian dan Ketahanan Pangan Kota Palembang/ Agriculture and Food Security Office of Palembang Municipality

**5.5 PERIKANAN
FISHERY**

Tabel 5.5.1 **Produksi dan Nilai Produksi Perikanan Tangkap Menurut Kecamatan dan Jenis Penangkapan di Kota Palembang, 2022**
Production and Production Value of Fish Capture by Subdistrict and Type of Captures in Palembang Municipality, 2022

Kecamatan Subdistrict	Perikanan Tangkap di Laut Marine Capture Fisheries		Perikanan Perairan Umum Daratan Inland Open Water Capture Fisheries		Perikanan Tangkap Fish Capture	
	Volume Volume (Ton)	Nilai Value (000 Rp)	Volume Volume (Ton)	Nilai Value (000 Rp)	Volume Volume (Ton)	Nilai Value (000 Rp)
(1)	(2)	(3)	(4)	(5)	(6)	(7)
Iilir Barat Dua	-	-	141	...	-	-
Gandus	-	-	236	...	-	-
Seberang Ulu Satu	-	-	417	...	-	-
Kertapati	-	-	2 415	...	-	-
Jakabaring	-	-	201	...	-	-
Seberang Ulu Dua	-	-	161	...	-	-
Plaju	-	-	187	...	-	-
Iilir Barat Satu	-	-	69	...	-	-
Bukitkecil	-	-	-	-	-	-
Iilir Timur Satu	-	-	-	-	-	-
Kemuning	-	-	-	-	-	-
Iilir Timur Dua	-	-	42	...	-	-
Kalidoni	-	-	217	...	-	-
Iilir Timur Tiga	-	-	27	...	-	-
Sako	-	-	95	...	-	-
Sematangborang	-	-	71	...	-	-
Sukarami	-	-	101	...	-	-
Alang-Alang Lebar	-	-	125	...	-	-
Palembang	-	-	4 504	...	-	-

Sumber/Source: Dinas Perikanan Kota Palembang/ Marine Affairs and Fisheries Agencies of Palembang Municipality

Tabel
Table 5.5.2

**Produksi dan Nilai Produksi Perikanan Tangkap di
Perairan Umum Menurut Kecamatan dan Lokasi di Kota
Palembang, 2022**
*Production and Production Value of Inland Open Water
Capture by Subdistrict and Location in Palembang
Municipality, 2022*

Kecamatan Subdistrict	Waduk Reservoir		Sungai River		Danau Lake	
	Volume Volume (Ton)	Nilai Value (000 Rp)	Volume Volume (Ton)	Nilai Value (000 Rp)	Volume Volume (Ton)	Nilai Value (000 Rp)
(1)	(2)	(3)	(4)	(5)	(6)	(7)
Iilir Barat Dua	-	-	130	...	-	-
Gandus	-	-	254	...	-	-
Seberang Ulu Satu	-	-	397	...	-	-
Kertapati	-	-	2 358	...	-	-
Jakabaring	-	-	205	...	-	-
Seberang Ulu Dua	-	-	164	...	-	-
Plaju	-	-	189	...	-	-
Iilir Barat Satu	-	-	50	...	-	-
Bukitkecil	-	-	-	-	-	-
Iilir Timur Satu	-	-	-	-	-	-
Kemuning	-	-	-	-	-	-
Iilir Timur Dua	-	-	80	...	-	-
Kalidoni	-	-	207	...	-	-
Iilir Timur Tiga	-	-	26	...	-	-
Sako	-	-	62	...	-	-
Sematangborang	-	-	51	...	-	-
Sukarami	-	-	42	...	-	-
Alang-Alang Lebar	-	-	46	...	-	-
Palembang	-	-	4 261	...	-	-

Lanjutan Tabel/Continued Table 5.5.2

Kecamatan Subdistrict	Rawa Swamp		Genangan Air Puddle	
	Volume Volume (Ton)	Nilai Value (000 Rp)	Volume Volume (Ton)	Nilai Value (000 Rp)
(1)	(8)	(9)	(10)	(11)
Ilir Barat Dua	-	-	-	-
Gandus	-	-	-	-
Seberang Ulu Satu	-	-	-	-
Kertapati	-	-	-	-
Jakabaring	-	-	-	-
Seberang Ulu Dua	-	-	-	-
Plaju	-	-	-	-
Ilir Barat Satu	-	-	-	-
Bukitkecil	-	-	-	-
Ilir Timur Satu	-	-	-	-
Kemuning	-	-	-	-
Ilir Timur Dua	-	-	-	-
Kalidoni	-	-	-	-
Ilir Timur Tiga	-	-	-	-
Sako	-	-	-	-
Sematangborang	-	-	-	-
Sukarami	-	-	-	-
Alang-Alang Lebar	-	-	-	-
Palembang	-	-	-	-

Sumber/Source: Dinas Perikanan Kota Palembang/ Marine Affairs and Fisheries Agencies of Palembang Municipality

Tabel
Table 5.5.3**Produksi dan Nilai Produksi Perikanan Budidaya Menurut Kecamatan dan Jenis Budidaya di Kota Palembang, 2022**
Production and Production Value of Aquaculture by Subdistrict and Type of Culture in Palembang Municipality, 2022

Kecamatan Subdistrict	Jaring Apung Laut Marine Floating Net		Jaring Apung Tawar Freshwater Floating Net		Jaring Tancap Tawar Freshwater Pen Culture	
	Volume Volume (Ton)	Nilai Value (000 Rp)	Volume Volume (Ton)	Nilai Value (000 Rp)	Volume Volume (Ton)	Nilai Value (000 Rp)
(1)	(2)	(3)	(4)	(5)	(6)	(7)
Iilir Barat Dua	-	-	-	-	91 455	1 810 809
Gandus	-	-	-	-	614 055	12 158 289
Seberang Ulu Satu	-	-	-	-	-	-
Kertapati	-	-	-	-	705 510	13 969 098
Jakabaring	-	-	-	-	396 305	7 846 839
Seberang Ulu Dua	-	-	-	-	187 265	3 707 847
Plaju	-	-	-	-	457 275	9 054 045
Iilir Barat Satu	-	-	-	-	474 695	9 398 961
Bukitkecil	-	-	-	-	-	-
Iilir Timur Satu	-	-	-	-	37 261	737 768
Kemuning	-	-	-	-	21 753	430 709
Iilir Timur Dua	-	-	-	-	322 270	6 380 946
Kalidoni	-	-	-	-	653 250	12 934 350
Iilir Timur Tiga	-	-	-	-	-	-
Sako	-	-	-	-	217 750	4 311 450
Sematangborang	-	-	-	-	968 901	19 184 239
Sukarami	-	-	-	-	1 188 915	23 540 517
Alang-Alang Lebar	-	-	-	-	108 875	2 155 725
Palembang	-	-	-	-	6 445 535	127 621 592

Lanjutan Tabel/Continued Table 5.5.3

Kecamatan Subdistrict	Keramba Cage		Kolam Air Deras Running Freshwater Pond		Kolam Air Tenang Quiet Freshwater Pond	
	Volume Volume (Ton)	Nilai Value (000 Rp)	Volume Volume (Ton)	Nilai Value (000 Rp)	Volume Volume (Ton)	Nilai Value (000 Rp)
(1)	(8)	(9)	(10)	(11)	(12)	(13)
Ilir Barat Dua	22 430	482 247	-	-	624 525	14 988 607
Gandus	150 602	3 237 945	-	-	4 193 241	100 637 791
Seberang Ulu Satu	-	-	-	-	-	-
Kertapati	171 964	3 697 228	-	-	4 788 027	114 912 655
Jakabaring	97 197	2 089 738	-	-	2 706 276	64 950 631
Seberang Ulu Dua	45 928	987 458	-	-	1 278 790	30 690 958
Plaju	112 151	2 411 236	-	-	3 122 627	74 943 036
Ilir Barat Satu	116 423	250 392	-	-	3 241 584	77 798 009
Bukitkecil	-	-	-	-	-	-
Ilir Timur Satu	9 798	210 657	-	-	297 499	7 139 976
Kemuning	9 445	203 068	-	-	297 403	7 137 672
Ilir Timur Dua	79 039	1 699 347	-	-	2 200 708	52 816 997
Kalidoni	160 215	3 444 623	-	-	4 460 895	107 061 480
Ilir Timur Tiga	-	-	-	-	-	-
Sako	53 405	1 148 208	-	-	1 486 965	35 687 160
Sematangborang	236 050	5 075 077	-	-	6 542 646	157 023 504
Sukarami	289 455	6 223 285	-	-	8 029 611	192 710 664
Alang-Alang Lebar	26 703	574 104	-	-	743 483	17 843 580
Palembang	1 580 805	31 734 612	-	-	44 014 280	1 056 342 720

Sumber/Source: Dinas Perikanan Kota Palembang/ Marine Affairs and Fisheries Agencies of Palembang Municipality

5.5 TANAMAN PANGAN FOOD CROPS

Tabel 5.5.1 **Luas Panen (ha) , Produksi (ton), dan Produktivitas Padi (ton/ha) Menurut Kecamatan di Kota Palembang, 2022**
Harvested Area (ha), Production (ton), and Productivity of Paddy (ton/ha) by Subdistrict in Palembang Municipality, 2022

Kecamatan Subdistrict	Luas Panen (ha) Harvested Area (ha)	Produksi (ton) Production (ton)	Produktivitas (ton/ha) Productivity (ton/ha)
(1)	(2)	(3)	(4)
Iilir Barat Dua	7,00	31.00	4,40
Gandus	581,50	3 547.10	6,10
Seberang Ulu Satu	15,00	80.60	5,60
Kertapati	1 558,00	8 725.00	5,60
Jakabaring	25,50	140.30	5,50
Seberang Ulu Dua	5,00	22.50	4,50
Plaju	304,00	1 793.60	5,90
Iilir Barat Satu	9,50	52.00	5,50
Bukitkecil	-	-	-
Iilir Timur Satu	-	-	-
Kemuning	-	-	-
Iilir Timur Dua	32,00	170.00	5,30
Kalidoni	650	3 315.00	5,10
Iilir Timur Tiga	-	-	-
Sako	-	-	-
Sematangborang	35	217.00	6,20
Sukarami	-	-	-
Alang-Alang Lebar	-	-	-
Palembang	3 222,50	18 094,10	59,70

Catatan/Note: Data Kecamatan Jakabaring masih tergabung dengan data Kecamatan Seberang Ulu Satu / *Data from the Jakabaring Subdistrict are still combined with data from the Seberang Ulu Satu Subdistrict*

Sumber/Source: Dinas Pertanian dan Ketahanan Pangan Kota Palembang / *Agriculture and Food Security Office of Palembang Municipality*



Industri, Pertambangan dan Energi

Industry, Mining and Energy

Listrik Terjual

Tahun 2022

Electricity Sold in Year 2022

2.537.153.642 kWh

Jumlah Pelanggan Listrik

Number of Electricity Costumers

629.764

Sumber : PT. PLN (Persero) Wilayah IV Palembang
Source : PT. PLN (Persero) Expl. IV Branch Palembang

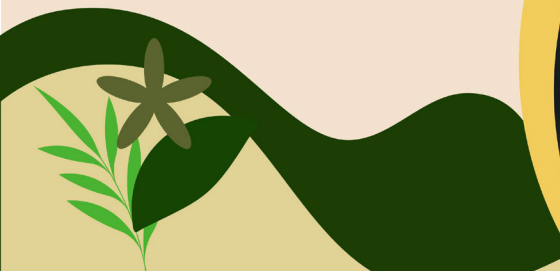

PENJELASAN TEKNIS

1. Pengumpulan data industri besar dan sedang dilakukan melalui Survei Industri Besar dan Sedang yang dilaksanakan setiap tahun secara lengkap (sensus) sejak tahun 1975. Survei Industri Besar dan Sedang mencakup semua perusahaan industri yang mempunyai tenaga kerja 20 orang atau lebih dengan menggunakan kuesioner II A.
2. Klasifikasi industri yang digunakan dalam survei ini berdasar kepada Klasifikasi Baku Lapangan Usaha Indonesia (KBLI). KBLI adalah klasifikasi lapangan usaha yang berdasar kepada International Standard Industrial Classification of All Economic Activities (ISIC) revisi 4 yang telah disesuaikan dengan kondisi Indonesia.
3. Industri manufaktur adalah suatu kegiatan ekonomi yang melakukan kegiatan mengubah suatu barang dasar secara mekanis, kimia, atau dengan tangan sehingga menjadi barang jadi/setengah jadi, dan atau barang yang kurang nilainya menjadi barang yang lebih tinggi nilainya, dan sifatnya lebih dekat kepada pemakai akhir. Termasuk dalam kegiatan ini adalah jasa industri dan pekerjaan perakitan.

TECHNICAL NOTES

1. *Data collection of large and medium scale manufacturing is conducted through The Large and Medium Manufacturing Establishment Survey that has been done annually for all industries (census) since 1975. Large and Medium Manufacturing Establishment Survey covers all manufactures/industries with 20 workers or more by questionnaire II A.*
2. *The industrial classification adopted in this survey refers to the Klasifikasi Baku Lapangan Usaha Indonesia (KBLI). KBLI is classification of economic activities based on the International Standard Industrial Classification of All Economic Activities (ISIC rev 4) that has been modified according to the local condition in Indonesia.*
3. *Manufacturing industry is defined as an economic activity processing basic goods mechanically, chemicals or manually into final or intermediate goods. It is also defined as processing of lower value goods into higher value goods as final or intermediate products. The activities also include services for manufacturing and assembling.*

4. Perusahaan atau usaha industri adalah suatu unit (kesatuan) usaha yang melakukan kegiatan ekonomi, bertujuan menghasilkan barang atau jasa, terletak pada suatu bangunan atau lokasi tertentu, dan mempunyai catatan administrasi tersendiri mengenai produksi dan struktur biaya serta ada seorang atau lebih yang bertanggung jawab atas usaha tersebut.
 5. Industri manufaktur dikelompokkan ke dalam 4 golongan berdasarkan banyaknya pekerja, yaitu: industri besar (100 orang pekerja atau lebih), industri sedang/menengah (20–99 orang pekerja), industri kecil (5–19 orang pekerja), dan industri mikro (1–4 orang pekerja).
 6. Pelanggan adalah individu atau kelompok, baik rumah tangga, perusahaan atau institusi non profit yang membeli air bersih dari perusahaan air bersih.
 7. Air disalurkan adalah volume air bersih dari perusahaan air bersih.
4. *A manufacturing establishment is defined as a production unit engaged in economic activity, producing goods or services, located in a building or in a certain location, keeping a business record concerning the production and cost structure, and having a person or more that are responsible to those activities.*
 5. *Manufacturing industries are categorized into four groups, based on the number of employees: large scale manufacturing (100 employees or more), medium scale manufacturing (20–99 employees), small scale manufacturing (5–19 employees), and micro industry (1–4 employees).*
 6. *Customers are individuals or groups, whether household, company or non-profit institutions that buy water supply from water supply establishment.*
 7. *Distributed water is the volume of water supply from water supply establishment.*

ULASAN**DESCRIPTION**

PLN Wilayah IV Palembang menggunakan tenaga diesel sebagai sumber tenaga pembangkit listrik. Pada tahun 2022, jumlah daya terpasang sebesar 1,569,788 kW.

PLN Region IV Palembang had utilized diesel as resources for electricity generators. In 2022, The amount of installed capacity was 1,569,788 kW.

Jika dilihat dari sisi banyaknya pelanggan PLN di Kota Palembang pada tahun 2022, jumlah pelanggan listrik PLN adalah sebanyak 629,764 pelanggan. Jumlah tersebut meningkat 0,9 persen dibandingkan jumlah pelanggan pada tahun 2021, sebesar 610,021 pelanggan.

As it was shown by the number of customers of PLN in Palembang Municipality in 2022, there were 629,764 customers. It decreased by 3.86 percent compared to that in the year 2019 which was only 610,021 customers.

Selain listrik, air minum merupakan kebutuhan pokok manusia. Pemenuhan kebutuhan air minum berasal dari air bersih sangat menunjang dalam pembangunan manusia yang sehat.

In addition to electricity, drinking water is a basic human need. Fulfillment of drinking water comes from clean water is very supportive in healthy human development.

Di Kota Palembang, keadaan tahun 2022, jumlah pelanggan PDAM berjumlah 324.798 pelanggan, dengan air bersih yang disalurkan sebesar 111,225,592 m³.

In Palembang, the situation in 2022, the number of PDAM subscribers totaled 324.798 customers, with clean water delivered at 111,225.592 m³.

Gambar 6.1
Figures

Jumlah Pelanggan Listrik PLN di Kota Palembang ,2018 - 2022
Number of Registered Electricity Costumers by PLN in Palembang Municipality, 2018 - 2022

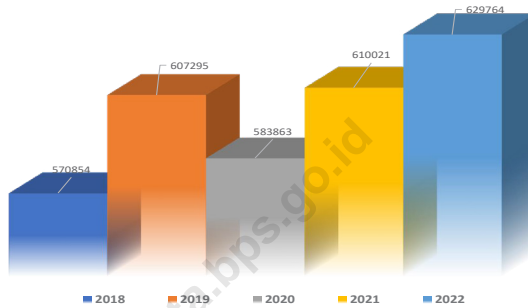

Sumber/Source : PT. PLN (Persero) Wilayah IV Palembang
PT. PLN (Persero) Expl. IV Branch Palembang

Tabel
Table 6.1

Daya Terpasang, Produksi, dan Distribusi Listrik PT. PLN (Persero) pada Cabang/Ranting PLN Menurut Kecamatan di Kota Palembang, 2022
Installed Electricity Power, Production, and Distribution of PT. PLN (Persero) at PLN Branch by Subdistrict in Palembang Municipality, 2022

Kecamatan Subdistrict	Daya Terpasang Installed Electricity Power (KW)	Produksi Listrik Electricity Production (KWh)	Listrik Terjual Electricity Sold (KWh)	Dipakai Sendiri Own Used (KWh)	Susut/ Hilang Shrinkage/ Lost (KWh)
(1)	(2)	(3)	(4)	(5)	(6)
Iilir Barat Dua
Gandus
Seberang Ulu Satu
Kertapati
Jakabaring
Seberang Ulu Dua
Plaju
Iilir Barat Satu
Bukitkecil
Iilir Timur Satu
Kemuning
Iilir Timur Dua
Kalidoni
Iilir Timur Tiga
Sako
Sematangborang
Sukarami
Alang-Alang Lebar
Palembang	1 569 788	2 701 634 835	2 537 153 642	14 306 317	117 347 945

Sumber/Source: PT. PLN (Persero) Wilayah IV Palembang/ PT. PLN (Persero) Expl. IV Branch Palembang

Tabel
Table 6.2**Jumlah Pelanggan Listrik Menurut Kecamatan di Kota Palembang, 2018–2022**
Number of Electricity Customers by Subdistrict in Palembang Municipality, 2018–2022

Kecamatan Subdistrict	2018	2019	2020	2021	2022
(1)	(2)	(3)	(4)	(5)	(6)
Ilir Barat Dua
Gandus
Seberang Ulu Satu
Kertapati
Jakabaring
Seberang Ulu Dua
Plaju
Ilir Barat Satu
Bukitkecil
Ilir Timur Satu
Kemuning
Ilir Timur Dua
Kalidoni
Ilir Timur Tiga
Sako
Sematangborang
Sukarami
Alang-Alang Lebar
Palembang	570 854	607 295	583 863	610 021	629 764

Sumber/Source: PT. PLN (Persero) Wilayah IV Palembang/ PT. PLN (Persero) Expl. IV Branch Palembang

Tabel 6.3
Table**Jumlah Pelanggan dan Air yang Disalurkan Menurut Kecamatan di Kota Palembang, 2022**
Number of Customers and Distributed Water by Subdistrict in Palembang Municipality, 2022

Kecamatan Subdistrict	Pelanggan Number of Customers	Air Disalurkan Distributed Water (m ³)	Nilai Value (Rp)
(1)	(2)	(3)	(4)
Iilir Barat Dua	11 698	361 168	1 269 821 310
Gandus	16 874	449 630	1 455 159 310
Seberang Ulu Satu	12 224	360 115	1 216 661 910
Kertapati	12 638	293 435	878 647 770
Jakabaring	23 051	698 937	2 833 223 615
Seberang Ulu Dua	21 030	591 245	2 061 776 155
Plaju	12 093	286 648	881 665 490
Iilir Barat Satu	35 975	1 147 303	5 055 396 405
Bukitkecil	8 525	322 645	1 546 459 600
Iilir Timur Satu	15 447	525 322	2 736 922 880
Kemuning	16 801	557 944	2 323 007 665
Iilir Timur Dua	16 354	530 900	2 063 605 585
Kalidoni	24 942	681 937	2 426 088 045
Iilir Timur Tiga	13 893	516 244	2 554 282 755
Sako	24 307	512 481	1 740 837 460
Sematangborang	10 369	245 926	802 364 620
Sukarami	35 576	875 515	3 435 219 055
Alang-Alang Lebar	12 596	323 639	1 305 664 415
Palembang	324 393	9 281 034	36 586 804 045

Sumber/Source: PDAM Tirta Musi Palembang/ Regional Company of Water Supply of Tirta Musi Palembang

Tabel
Table 6.4**Jumlah Pelanggan dan Air yang Disalurkan Menurut Jenis Pelanggan di Kota Palembang, 2021 dan 2022**
Number of Customer and Distributed Clean Water by Type of Customers in Palembang Municipality, 2021 and 2022

Jenis Pelanggan Type of Customers	Pelanggan Customers		Air Disalurkan (m ³) Distributed Water (m ³)		Nilai (rupiah) Value (rupiah)		Tarif Rata-rata Average Cost	
	2021	2022	2021	2022	2021	2022	2021	2022
(1)	(2)	(3)	(4)	(5)	(6)	(7)	(8)	(9)
Sosial Social	4 233	4 272	3 436 189	3 654 299	7 423 775 810	7 897 772 145	2 160	2 161
Rumah Tangga Household	269 094	273 860	87 562 103	85 110 662	288 302 222 745	269 938 832 000	3 293	3 172
Instansi Pemerintah Government Institution	609	624	1 503 610	1 612 611	7 104 885 550	7 628 319 210	4 725	4 730
Bisnis Business	12 456	18 921	5 595 726	8 884 662	31 688 379 480	52 773 025 840	5 663	5 940
Niaga Trade	22 217	23 350	6 461 623	7 135 324	47 183 083 685	52 746 939 770	7 302	7 392
Industri Industry	3 633	3 769	4 329 596	4 779 395	42 420 854 060	46 972 246 310	9 798	9 828
Khusus Exclusive	2	2	49 013	48 639	892 930 625	886 131 875	18 218	18 219
Jumlah/Total	312 244	324 798	108 937 860	111 225 592	425 016 131 955	438 843 267 150	51 159	51 442

Sumber/Source: PDAM Tirta Musi Palembang/ Regional Company of Water Supply of Tirta Musi Palembang

Tabel 6.5
Table

Jumlah Pelanggan dan Air Minum yang Didistribusikan Menurut Jenis Pelayanan di Kota Palembang, 2021 dan 2022
Number of Customer and Distributed Clean Water by Type of Customers in Palembang Municipality, 2021 and 2022

Jenis Tarif Type of Cost	Jenis Pelayanan Type of Services	Jumlah Pelanggan Number of Consumer		Air yang Didistribusikan (m ³) Water Distributed (m ³)	
		2021	2022	2021	2022
(1)	(2)	(3)	(4)	(5)	(6)
IA	Sosial Umum	29	14	29 367	23 342
IB	Sosial Khusus A	2 318	2 423	1 833 826	1 967 617
IC	Perumahan SS	1 240	1 188	444 740	414 734
ID	Sosial Khusus B	641	641	577 704	727 532
IE	RS Pemerintah	5	6	550 552	521 074
IIA	RT P.Lama	92 109	82 450	29 894 564	25 450 693
IIB	RT Menengah	171 558	191 410	54 731 506	59 659 969
IIC	Kantor TNI/Polri	609	624	1 503 610	1 612 611
IID	Usaha Kecil	12 456	13 025	5 595 726	5 868 089
IIE	RT & Kost Mewah	5 427	5 896	2 936 033	3 016 573
IIIA	Niaga Kecil	22 217	23 350	6 461 623	7 135 324
IIIB	Niaga Besar A	3 581	3 717	3 641 902	3 990 584
IIIC	Niaga Besar B	52	52	687 694	788 811
IV	Niaga Khusus	2	2	49 013	48 639
Jumlah/Total		312 244	324 798	108 937 860	111 225 592

Sumber/Source: PDAM Tirta Musi Palembang/ Regional Company of Water Supply of Tirta Musi Palembang

Tabel
Table 6.6

Banyaknya Kapasitas Produksi, Pelanggan, Air yang Didistribusikan, Jumlah Pekerja Operasional dan Pekerja Lainnya di PDAM Tirta Musi Tahun 2011-2022
Number of Produced Capacity, Consumer, Water Distributed, Operational Worker and Other Worker in PDAM Tirta Musi Palembang, 2011-2022

Tahun Year	Kapasitas Produksi (m ³) Production Capacity(m ³)	Air yang di Distribusikan (m ³) Water Distributed (m ³)	Jumlah Pelanggan Number of Consumer	Pekerja Operasional Operational Worker	Pekerja Lainnya Other Worker
(1)	(2)	(3)	(4)	(5)	(6)
2011	94 080 515,93	90 653 913,80	178 006	421	179
2012	102 403 178,51	100 448 456,46	200 285	520	70
2013	106 144 537,79	103 988 211,91	224 065	557	-
2014	113 586 758,37	111 602 488,32	244 425	555	-
2015	116 573 591,45	114 739 987,80	257 839	526	-
2016	118 278 054,14	116 480 841,64	264 839	496	-
2017	119 034 712,87	117 443 013,87	273 580	475	161
2018	122 183 076,66	120 572 088,23	281 462	615	-
2019	128 570 386,14	127 122 923,44	290 353	603	27
2020	137 831 884,50	136 224 495,80	300 838	619	-
2021	138 707 289,00	136 942 757,00	312 244	607	-
2022	143 720 094,00	111 225 592,00	324 798	600	180

Sumber/Source: PDAM Tirta Musi Palembang/ Regional Company of Water Supply of Tirta Musi Palembang

Tabel
Table 6.7

Banyaknya Bahan Bakar yang Didistribusikan di Kota Palembang, 2019-2022
Number of Fuel Distributed in Palembang Municipality, 2019-2022

Jenis Bahan Bakar <i>Type of Fuel</i>	Bahan Bakar yang Didistribusikan <i>Fuel Distributed</i>			
	2019	2020	2021	2022
(1)	(2)	(3)	(4)	(5)
Premium/Premium (kL)	67 984	47 544	13 547.00	-
Minyak Solar/Diesel (kL)	147 832	139 454	160 879.31	203 252
LPG 3 kg (mT)	59 497	60 236	60 676.56	62 778,24

Catatan/Note: Semua angka berdasarkan hasil download system Business Intelligence (BI) PT Pertamina/ All figures are based on the download result of PT Pertamina's Business Intelligence (BI) system

Sumber/Source: PT. Pertamina (Persero) - Pms BBM Retail Region II/ PT. Pertamina - Pms BBM Retail Region II

Tabel
Table 6.8**Jumlah Pelanggan dan Banyaknya Gas yang Didistribusikan di Kota Palembang, 2021 dan 2022**
Number of Customers and Gas Distributed in Palembang Municipality, 2021 and 2022

Jenis Pelanggan <i>Type of Consumer</i>	Jenis Tarif <i>Tariff Type</i>	2021		2022	
		Pelanggan <i>Consumer</i>	Volume (m ³) <i>Volume (m³)</i>	Pelanggan <i>Consumer</i>	Volume (m ³) <i>Volume (m³)</i>
(1)	(2)	(3)	(4)	(5)	(6)
I Penyaluran Kota Palembang					
1 Rumah Tangga					
1.1 Rumah Tangga 1	RT1	1 575	308 564	1 562	308 564
1.2 Rumah Tangga 2	RT2	4 487	953 520	4 468	953 520
1.3 Gaskita Pintar Res	GPIR	-	-	825	75 401
Jumlah I.1		6 062	1 262 084	6 855	1 274 867
2 Pelanggan Kecil					
2.1 Pelanggan Kecil 1	PK1	3	5 076	3	6 205,96
2.2 Pelanggan Kecil 2	PK2	159	503 487	160	652 566,18
1.3 Gaskita Pintar Res	GPIR	-	-	1	1 276
Jumlah I.2		162	508 564	164	660 048,14
3 Industri Jasa & Komersial					
3.1 Pelanggan Bronze 1	PBr1	75	2 113 333	78	2 588 032,63
3.2 Pelanggan Bronze 2	PBr2	6	919 909	7	1 153 314,07
3.3 Pelanggan Bronze 3A	PBr3A	2	2 324 497	2	1 728 512,77
3.4 Pelanggan Bronze 3B	PBr3B	-	-	-	-
Jumlah I.3		83	5 357 740	87	5 469 859,47
Jumlah I		6 307	7 128 387	7 106	7 404 774,61
II Penyaluran Selain Kota Palembang					
1 Industri Manufaktur & Pembangkit Listrik					

Sumber/Source: PT. PGN (Persero) Distrik Palembang/National Gas Company of District Palembang

Rata-Rata Lama Menginap *Average Length of Stay*

**Hotel Bintang
Starred Hotel**

2,08 hari
days

**Hotel Non Bintang
Non Starred Hotel**

1,39 hari
days



Sumber : Survei Perusahaan/Usaha Jasa Akomodasi
Source : Accomodation Service Establishment Survey



PENJELASAN TEKNIS

1. Wisatawan mancanegara (wisman) ialah setiap pengunjung yang mengunjungi suatu negara di luar tempat tinggalnya, didorong oleh satu atau beberapa keperluan tanpa bermaksud memperoleh penghasilan di tempat yang dikunjungi dan lamanya kunjungan tersebut tidak lebih dari satu tahun (12 bulan). Definisi ini mencakup 2 (dua) kategori wisatawan mancanegara, yaitu :
 - a. Wisatawan (turis) ialah setiap pengunjung seperti definisi di atas yang tinggal paling sedikit 24 jam, akan tetapi tidak lebih dari 1 (satu) tahun di tempat yang dikunjungi, dengan maksud antara lain: berlibur, rekreasi, olah raga, bisnis, menghadiri pertemuan, studi, dan kunjungan dengan alasan kesehatan.
 - b. Excursionist ialah setiap pengunjung seperti definisi di atas yang tinggal kurang dari 24 jam di tempat yang dikunjungi (termasuk "Cruise passengers"). Cruise Passengers ialah setiap pengunjung yang tiba di suatu negara di mana mereka tidak menginap di akomodasi yang tersedia di negara tersebut, misalnya dengan kapal laut.

TECHNICAL NOTES

1. *An International Visitor is any person visiting a country other than his usual place of residence for any reason other than for earning income in the country visited, and the length of stay is no more than one year (12 months). This definition covers two categories of foreign visitors, namely :*
 - a. *"Tourist" is any visitor staying for at least 24 hours, but no more than one year, in the country visited, with the intention of visiting, and for any of these purposes: Pleasure, recreation and sports, Business, visiting friends and relatives, missions, attending meetings, conferences, visit for health reasons and study.*
 - b. *"Excursionist" is any visitor staying less than 24 hours in the country visited including, "Cruise Passengers", i.e. visitors arriving in a country without staying in any accommodation available in the visited country.*

2. Rata-rata lama tinggal adalah rata-rata waktu tinggal wisatawan mancanegara di Indonesia untuk satu kali kunjungan.
 3. Usaha penyediaan akomodasi adalah usaha yang menyediakan pelayanan penginapan yang dapat dilengkapi dengan pelayanan pariwisata lainnya. Usaha penyediaan akomodasi dapat berupa hotel, vila, pondok wisata, bumi perkemahan, persinggahan karavan, dan akomodasi lainnya yang digunakan untuk tujuan pariwisata.
 4. Hotel adalah penyediaan akomodasi secara harian berupa kamar-kamar di dalam satu bangunan yang dapat dilengkapi dengan jasa pelayanan makan dan minum, kegiatan hiburan dan atau fasilitas lainnya. Hotel terdiri dari hotel berbintang dan hotel non- bintang.
 5. Hotel bintang adalah usaha penyediaan jasa pelayanan penginapan, makan minum serta jasa lainnya bagi umum dengan menggunakan sebagian atau seluruh bangunan. Usaha ini dikelola secara komersial serta memenuhi ketentuan persyaratan sebagai hotel bintang (termasuk berlian) yang ditetapkan dalam surat keputusan instansi yang membinanya. Misalnya hotel bintang lima, hotel bintang empat dan seterusnya.
2. *Average length of stay is the average stay duration of foreign visitor in Indonesia for one trip.*
 3. *The business of providing accommodation is a business that provides specialty services that can be equipped with other tourism services. It includes hotel, villa, cottage, camping, caravan stop, and other accommodation that are used for tourism purposes.*
 4. *Hotel is a daily supply of accommodation rooms within a building which can be equipped with eating and drinking services, entertainment activities and/or other facilities. Hotel consists of a classified hotel and a non-classified hotel.*
 5. *A star hotel is the business of providing an accommodation, eating and drinking as well as other services for the public by using a building or a part of a building. It is managed commercially and meets specified requirements as a star hotel (including diamonds) set forth in the decree of fostering agency. For example, five star hotel, four star hotel, and so on.*

6. Tingkat penghunian kamar hotel adalah persentase banyaknya malam kamar yang dihuni terhadap banyaknya malam kamar yang tersedia.
 7. Rata-rata lamanya tamu menginap adalah banyaknya malam tempat tidur yang terpakai (malam tamu) dengan banyaknya tamu yang menginap di hotel atau akomodasi lainnya.
6. *Room occupancy rate is the number of room-nights occupied divided by the number of room-nights available, multiplied by 100 percent.*
 7. *Average length of stay is the number of bed-nights used (guest night) divided by the number of guests coming to spend the night at the accommodation.*

<https://palembangkota.bps.go.id>

ULASAN

Pembangunan kepariwisataan diarahkan pada peningkatan peran pariwisata dalam kegiatan ekonomi yang dapat menciptakan lapangan kerja serta kesempatan berusaha, dengan tujuan untuk meningkatkan pendapatan masyarakat serta penerimaan daerah. Jumlah restoran/ rumah makan di Kota Palembang pada tahun 2022 tercatat sebanyak 2,494 unit.

DESCRIPTION

The development of tourism is aimed to increase the tourism role and economic activity. Therefore, the local government of Palembang is encouraging the development of tourism to expand job opportunities, increase people's welfare and regional income as well. The number of restaurants in Palembang Municipality in 2020 was noted as 923 units.

<https://palembangkota.bps.go.id>

Gambar 7.1
Figures

**Jumlah Rumah Makan/Restoran di Kota Palembang,
2020-2022**
***Number of Restaurants by Subdistrict in Palembang
Municipality, 2020-2022***

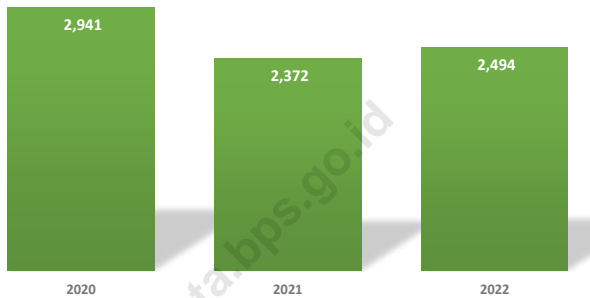

Sumber/Source : Badan Pengelolaan Pajak Daerah Kota Palembang dan Dinas Pariwisata Kota Palembang
*Local Tax Management Agency of Palembang Municipality and Tourism Official of
Palembang Municipality*

Tabel
Table 7.1**Jumlah Rumah Makan/Restoran Menurut Kecamatan di Kota Palembang, 2019–2022**
Number of Restaurants by Subdistrict in Palembang Municipality, 2019–2022

Kecamatan Subdistrict	2019 ¹	2020 ²	2021 ²	2022 ²
(1)	(2)	(3)	(4)	(5)
Iilir Barat Dua	47	51	37	34
Gandus	28	29	14	17
Seberang Ulu Satu	27	34	19	20
Kertapati	21	21	21	16
Jakabaring	86	93	96	105
Seberang Ulu Dua	70	96	66	68
Plaju	41	48	27	28
Iilir Barat Satu	414	471	412	444
Bukitkecil	344	438	347	364
Iilir Timur Satu	340	370	349	361
Kemuning	140	174	163	176
Iilir Timur Dua	69	113	28	38
Kalidoni	145	160	123	116
Iilir Timur Tiga	325	348	314	349
Sako	95	108	48	50
Sematangborang	18	18	18	19
Sukarami	191	217	138	133
Alang-Alang Lebar	144	152	152	156
Palembang	2 545	2 941	2 372	2 494

Catatan/Note: Data Tahun 2020 dan 2021, ada revisi data dan sumber data /
Data for 2020 and 2021, there are revisions to data and data sources

Sumber/Source: ¹Badan Pengelolaan Pajak Daerah Kota Palembang/ Local Tax Management Agency of Palembang Municipality

² Dinas Pariwisata Kota Palembang / Tourism Official of Palembang Municipality

Tabel
Table 7.2**Jumlah Hotel/Penginapan, Kamar dan Tempat Tidur Menurut Kecamatan, 2022**
Number of Hotel/Lodging, Room and Bed by Subdistrict, 2022

Kecamatan Subdistrict	Berbintang Star			Non Bintang/Penginapan Accommodates		
	Unit Units	Kamar Room	Tempat Tidur Bed	Unit Units	Kamar Room	Tempat Tidur Bed
(1)	(2)		(3)	(4)		(5)
Ilir Barat Dua	-	-	-	2	50	...
Gandus	-	-	...	-	-	-
Seberang Ulu Satu	1	20	...	5	104	...
Kertapati	-	-	...	-	-	-
Jakabaring	-	-	...	2	42	...
Seberang Ulu Dua	-	-	...	-	-	-
Plaju	-	-	...	1	18	...
Ilir Barat Satu	-	-	...	9	187	...
Bukitkecil	5	577	...	4	85	...
Ilir Timur Satu	12	1 046	...	36	905	...
Kemuning	16	1 563	...	3	63	...
Ilir Timur Dua	5	553	...	6	153	...
Kalidoni	2	117	...	2	43	...
Ilir Timur Tiga	1	48	...	5	113	...
Sako	8	832	...	-	-	-
Sematangborang	-	-	...	-	-	-
Sukarami	-	-	...	6	144	...
Alang-Alang Lebar	4	147	...	8	315	...
Palembang	56	5 080	...	89	2 222	...

Sumber/Source: Dinas Pariwisata Kota Palembang/Tourism Official of Palembang Municipality

Tabel
Table 7.3

Persentase Tingkat Hunian Kamar Hotel dan Akomodasi Lainnya Menurut Jenis Hotel dan Bulan di Kota Palembang, 2022
Room Occupancy Rate of Hotels and Other Accommodations by Type of Accommodation and Month in Palembang Municipality, 2022

Bulan Month	Hotel Berbintang¹ Star Hotel¹	Hotel Non Bintang¹ Nonstar Hotel¹
(1)	(2)	(3)
Januari/January	54.65	26.47
Februari/February	51.97	14.07
Maret/March	58.35	19.37
April/April	45.73	15.40
Mei/May	60.90	20.92
Juni/June	60.41	17.80
Juli/July	58.93	18.56
Agustus/August	53.56	18.14
September/September	55.88	17.38
Oktober/October	58.26	17.45
November/November	63.99	18.53
Desember/December	64.44	17.68
Jumlah/Total	57.31	19.62

Catatan/Note: ¹ Angka Sementara/ Temporary Figures

Sumber/Source: Survei Perusahaan / Usaha Jasa Akomodasi/ Accommodation Services Establishment Survey

Tabel
Table 7.4

Rata-rata Lama Menginap Tamu Asing dan Tamu Domestik Menurut Jenis Hotel dan Bulan di Kota Palembang (hari), 2022
Average Length of Stay of Foreign and Domestic Visitors by Type of Accommodation and Month in Palembang Municipality (days), 2022

Bulan Month	Hotel Berbintang ¹ Star Hotel ¹			Hotel Non Bintang ¹ Nonstar Hotel ¹		
	Asing Foreign	Domestik Domestic	Jumlah Total	Asing Foreign	Domestik Domestic	Jumlah Total
(1)	(2)	(3)	(4)	(5)	(6)	(7)
Januari/January	2,67	1,33	2,00	2,31	1,26	3,57
Februari/February	2,51	1,33	1,92	...	1,15	1,15
Maret/March	2,02	1,42	1,72	...	1,14	1,14
April/April	1,98	1,34	1,66	...	1,05	1,05
Mei/May	2,09	1,53	1,81	...	1,11	1,11
Juni/June	2,18	1,66	1,92	...	1,09	1,09
Juli/July	1,95	1,72	1,84	...	1,09	1,09
Agustus/August	3,17	1,57	2,37	1,00	1,11	2,11
September/September	2,28	1,35	1,82	...	1,06	1,06
Oktober/October	4,82	1,46	3,14	...	1,09	1,09
November/November	3,07	1,38	2,23	...	1,12	1,12
Desember/December	3,26	1,77	2,52	...	1,04	1,04
Jumlah/Total	2,77	1,50	2,08	2,28	1,11	1,39

Catatan/Note: ¹ Angka Sementara/ Temporary Figures

Sumber/Sourse: Survei Perusahaan / Usaha Jasa Akomodasi/ Accommodation Services Establishment Survey



Transportasi dan Komunikasi

Transportation and Communication

Banyaknya Kendaraan Bermotor

Menurut Jenis Kendaraan

Number of Vehicles by Type of Vehicle



Mobil Penumpang
Passenger Cars

264.720

1.406 Bus
Buses



Mobil Barang
Freight Cars

97.769



Sepeda Motor
Motorcycles

1.202.495



Kendaraan Khusus
Special Vehicle

-



Sumber : Kantor Samsat Kota Palembang

Source : Samsat Office of Palembang Municipality

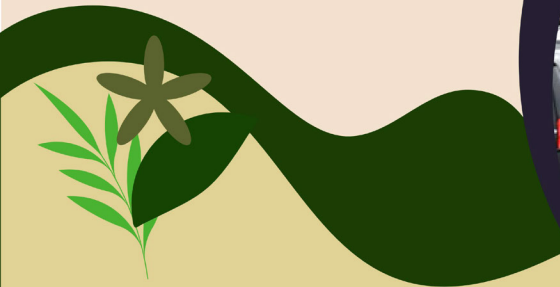

PENJELASAN TEKNIS

1. Kendaraan bermotor adalah setiap kendaraan yang digerakkan oleh peralatan teknik yang ada pada kendaraan tersebut, biasanya digunakan untuk angkutan orang atau barang di atas jalan raya selain kendaraan yang berjalan di atas rel. Kendaraan bermotor yang dicatat adalah semua jenis kendaraan kecuali kendaraan bermotor TNI/Polri dan Korps Diplomatik.
2. Mobil penumpang adalah setiap kendaraan bermotor yang dilengkapi dengan tempat duduk untuk sebanyak-banyaknya delapan orang, tidak termasuk tempat duduk untuk pengemudi, baik dilengkapi atau tidak dilengkapi bagasi.
3. Mobil bis adalah setiap kendaraan bermotor yang dilengkapi dengan tempat duduk untuk lebih dari delapan orang, tidak termasuk tempat duduk untuk pengemudi, baik dilengkapi atau tidak dilengkapi bagasi.
4. Mobil truk adalah setiap kendaraan bermotor yang digunakan untuk angkutan barang, selain mobil penumpang, mobil bis dan kendaraan bermotor roda dua.

TECHNICAL NOTES

1. *Motor vehicles are any kind of vehicles motorized by machine set up in those vehicles, they are usually used for transporting peoples or goods on roads except vehicles moving along a railway line. The data cover all kinds of motor vehicles except those belong to Indonesia Army Force Indonesian State Police and Diplomatic Corps.*
2. *Passenger cars are any motor vehicles with no more than eight seats, excluding seat for driver, it can be with or without hoot.*
3. *Buses are large passenger cars having seats for more than eight passengers, excluding seat for driver, it can be with or without hoot.*
4. *Trucks are any motor vehicles used to transport goods excluding passenger cars, buses, and motorcycles.*

5. Kantor Pos adalah tempat pemberi pelayanan komunikasi tertulis dan atau surat elektronik, layanan paket, layanan logistik, layanan transaksi keuangan, dan layanan keagenan pos untuk kepentingan umum. Rumah pos berfungsi sama seperti kantor pos dan kantor pos pembantu, bedanya rumah pos biasanya terletak di daerah terpencil.
5. *Post Office is a service provider facility of written communication and or electronic mail, parcel service, logistics services, financial transaction services, and postal services to the public. Postal house has the same function as the post office and subsidiary of post office, the difference is that postal house is usually located in remote areas.*

<https://palembangkota.bps.go.id>

ULASAN**DESCRIPTION****8.1 Transportasi**

Pada tahun 2022, panjang jalan yang merupakan tanggung jawab Pemerintah Kota Palembang mencapai 681,75 km. Dari seluruh panjang jalan yang menjadi tanggung jawab pemerintah Kota Palembang 38,11 persen telah diaspal.

Ditinjau dari volume kendaraan bermotor yang ada di Kota Palembang, sepeda motor merupakan kendaraan terbanyak yaitu ada 1.117.270 unit, kemudian disusul mobil penumpang 237.513 unit, truk 90.940 unit dan bus 1.333 unit.

8.2 Komunikasi

Pada tahun 2022 jumlah kantor pos pembantu di Kota Palembang sebanyak 21 kantor. 4 kecamatan di Kota Palembang yang belum memiliki kantor pos pembantu yakni Kecamatan Ilir Barat Dua, Gandus, Kemuning dan Sematangborang.

8.1 Transportation

In 2022, the length of the road that is the responsibility of the Government of Palembang reached 681.75 km. From all of roads is the responsibility of Palembang's government, around 38.11 percent of the length of the road has been paved.

Judging from the volume of motor vehicles in the Palembang Municipality, most motor vehicles types are as many as 1,117,270 motorcycles, followed in sequence passenger cars 237,513 units, trucks 90,940 units and buses 1,333 units

8.2 Communication

In 2022, number of auxiliary post offices in Palembang Municipality was 21 offices. There are 4 subdistricts in Palembang Municipality that do not have auxiliary post office that is Ilir Barat Dua Subdistrict, Gandus, Kemuning and Sematangborang.

Gambar 8.1 Jumlah Kendaraan Bermotor Menurut Jenis Kendaraan di Kota Palembang (unit),2022
Number of Motor Vehicles by Type of Vehicle in Palembang Municipality(unit), 2022

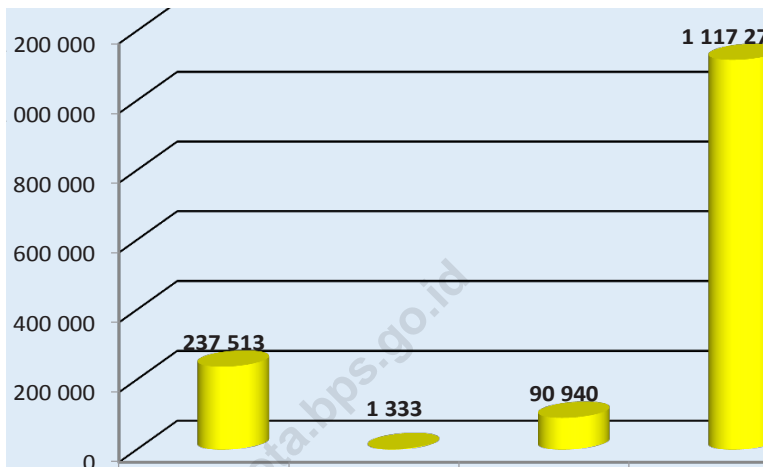

Sumber/Source: Kantor Samsat Kota Palembang/ Samsat Office of Palembang Municipality

8.1 TRANSPORTASI TRANSPORTATION

Tabel 8.1.1 **Panjang Jalan¹ Menurut Tingkat Kewenangan Pemerintahan di Kota Palembang (km), 2020–2022**
Length of Roads¹ by Level of Government Authority in Palembang Municipality (km), 2020–2022

Tingkat Kewenangan Pemerintahan <i>Level of Government Authority</i>	2020	2021	2022
(1)	(2)	(3)	(4)
Negara ² /State ²	
Provinsi/Province	
Kabupaten/Kota <i>Regency/Municipality</i>	681,75	681,75	
Jumlah/Total	681,75	681,75	

Catatan/Note: ¹ Data tidak termasuk panjang jalan tol/*Excluding toll road*

² Berdasarkan Keputusan Menteri Pekerjaan Umum dan Perumahan Rakyat No. 248/KPTS/M/2015/*Based on Public Work and Public Housing Ministerial Decree No. 248/KPTS/M/2015*

Sumber/Source: Dinas Pekerjaan Umum dan Penataan Ruang Kota Palembang/*Office of Public Works and Spatial Planning of Palembang Municipality*

Tabel 8.1.2 Panjang Jalan Menurut Jenis Permukaan Jalan di Kota Palembang (km), 2020–2022
Length of Roads by Type of Road Surface in Palembang Municipality (km), 2020–2022

Jenis Permukaan Jalan Type of Road Surface	2020	2021	2022
(1)	(2)	(3)	(4)
Aspal/Paved	259,79	408,3	278,75
Tidak Diaspal/Not Paved	421,96	273,62	403,00
Jumlah/Total	681,75	681,75	681,75

Sumber/Source: Dinas Pekerjaan Umum dan Penataan Ruang Kota Palembang/ Office of Public Works and Spatial Planning of Palembang Municipality

Tabel 8.1.3 Panjang Jalan Menurut Kondisi Jalan di Kota Palembang (km), 2020–2022
Table 8.1.3 Length of Roads by Condition of Roads in Palembang Municipality (km), 2020–2022

Kondisi Jalan Condition of Roads	2020	2021	2022
(1)	(2)	(3)	(4)
Baik/ <i>Good</i>	505,67	494,33	45,65
Sedang/ <i>Moderate</i>	58,63	85,06	474,41
Rusak/ <i>Damage</i>	80,31	88,33	138,26
Rusak Berat/ <i>Severely Damage</i>	37,14	14,03	23,43
Jumlah/Total	681,75	681,75	681,75

Sumber/Source: Dinas Pekerjaan Umum dan Penataan Ruang Kota Palembang/ *Office of Public Works and Spatial Planning of Palembang Municipality*

Tabel
Table 8.1.4**Jumlah Kendaraan Bermotor Menurut Kecamatan dan Jenis Kendaraan di Kota Palembang, 2022**
Number of Motor Vehicles by Subdistrict and Type of Vehicle in Palembang Municipality, 2022

Kecamatan Subdistrict	Jenis Kendaraan Type of Vehicle				
	Mobil Penumpang Passenger Cars	Bus Buses	Mobil Barang Freight Cars	Sepeda Motor Motorcycles	Kendaraan Khusus Special Vehicle
(1)	(2)	(3)	(4)	(5)	(6)
Ilir Barat II
Gandus
Seberang Ulu I
Kertapati
Jakabaring
Seberang Ulu II
Plaju
Ilir Barat I
Bukit Kecil
Ilir Timur I
Kemuning
Ilir Timur II
Kalidoni
Ilir Timur III
Sako
Sematang Borang
Sukarami
Alang-alang Lebar
Palembang	264 720	1 406	97 769	1 202 495	...

Catatan: Data Tahun 2022 tidak dapat ditampilkan, data yang dikeluarkan yaitu Laporan data penerbitan STNK bukan data jumlah kendaraan bermotor.

Sumber/Source: Kantor Samsat Kota Palembang/ Samsat Office of Palembang Municipality

8.2 KOMUNIKASI COMMUNICATION

Tabel 8.2.1 Jumlah Kantor Pos Pembantu Menurut Kecamatan di Kota Palembang, 2019–2022
Number of Post Offices Subsidiaries by Subdistrict in Palembang Municipality, 2019–2022

Kecamatan Subdistrict	2019	2020	2021	2022
(1)	(2)	(3)	(4)	(5)
Ilir Barat II	-	-	-	-
Gandus	-	-	-	-
Seberang Ulu I	1	1	1	1
Kertapati	1	1	1	1
Jakabaring	-	1	1	1
Seberang Ulu II	1	1	1	1
Plaju	1	1	1	1
Ilir Barat I	-	-	-	-
Bukit Kecil	3	3	3	3
Ilir Timur I	2	2	2	2
Kemuning	-	-	-	-
Ilir Timur II	5	5	5	5
Kalidoni	2	2	2	2
Ilir Timur III	-	-	-	-
Sako	3	1	1	1
Sematang Borang	-	-	-	-
Sukarami	2	2	2	2
Alang-alang Lebar	1	1	1	1
Palembang	22	21	21	21

Sumber/Source: Kantor Pos Palembang/ Post Office of Palembang

9

Perbankan, Koperasi dan Harga-Harga

Banking, Cooperative and Prices

Jumlah Koperasi Menurut Jenis

Number of Cooperatives by Type



Sumber : Dinas Koperasi, Usaha Kecil dan Menengah Kota Palembang
Source : Departments of Cooperatives, Small and Medium Enterprises of Palembang Municipality



PENJELASAN TEKNIS

1. Koperasi adalah badan usaha yang beranggotakan orang seorang atau badan hukum koperasi dengan melandaskan kegiatannya berdasarkan prinsip koperasi sekaligus sebagai gerakan ekonomi rakyat yang berdasar atas asas kekeluargaan.
2. Indikator data harga yang disajikan meliputi Indeks Harga Konsumen (IHK) dan laju inflasi.
3. IHK merupakan indikator inflasi yang dihitung setiap bulan berdasarkan perkembangan harga barang-barang dan jasa-jasa yang dikonsumsi rumah tangga.
4. Laju inflasi menggambarkan kecenderungan naiknya harga barang dan jasa secara umum yang berlangsung secara terus menerus pada periode tertentu.

TECHNICAL NOTES

1. *Cooperative is an establishment that its member are people or establishments with legal status of cooperative and its activities based on people economic movement.*
2. *Price Statistics Covers: Consumer Price Index (CPI) and inflation rate.*
3. *The Consumer Price Index (CPI) is an indicator of inflation, which is calculated every month based on the price movement of a market basket of goods and services consumed by household.*
4. *Inflation illustrates the tendency rising price of goods and services in general which continues over a certain periode.*

ULASAN

Perekonomian Indonesia didukung oleh tiga sektor usaha, yaitu sektor swasta, pemerintah (BUMN) dan koperasi atas dasar interpretasi pasal 33 UUD 1945 (Perekonomian disusun sebagai usaha bersama berdasarkan asas keke-luargaan) dengan pengertian bahwa badan usaha yang paling sesuai adalah koperasi. Dari Tabel 9.2 terlihat bahwa jumlah koperasi di kota Palembang pada tahun 2022 berjumlah sebanyak 285 unit yang terdiri dari 109 unit KPRI, 66 unit KOPKAR, dan koperasi lainnya 110 unit.

Secara umum tingkat inflasi dihitung untuk melihat perubahan harga-harga konsumen pada berbagai kelompok komoditas. Komoditas tersebut dikelompokkan menjadi 11 kelompok yaitu: Makanan, Minuman dan Tembakau; Pakaian dan Alas Kaki; Perumahan, Air, Listrik, dan Bahan Bakar Rumah Tangga; Perlengkapan, Peralatan dan Pemeliharaan Rutin Rumah Tangga; Kesehatan; Transportasi; Informasi, Komunikasi, dan Jasa Keuangan; Rekreasi, Olahraga dan Budaya; Pendidikan; Penyediaan Makanan dan Minuman/Restoran; dan Perawatan Pribadi dan Jasa Lainnya. Selama tahun 2022, inflasi tertinggi terjadi pada pada bulan September yang mencapai 1,28 sedangkan deflasi tertinggi terjadi pada Bulan Agustus yang mencapai 0,85.

DESCRIPTION

Indonesia's economy is supported by three sectors, namely the private sector, government (SOEs) and cooperatives on the basis of the interpretation of Article 33 of the 1945 Constitution (the economy is structured as a joint venture based on the principle of hardness luargaan) with the understanding that the most appropriate business entity that is cooperative. From Table 9.2 shows that the number of cooperative in Palembang Municipality in 2022 amounted to as much as 982 unit consisting of 109 units KPRI, 66 units KOPKAR, and other cooperatives 110 units.

Generally, the rate of inflation calculated to describe the changes of prices of various group of commodities. Those commodities are mostly grouped into 11 categories i.e Food, Beverages and Tobacco; Clothing and Footwear; Housing, Water, Electricity, and Household Fuels; Furnishing, Household Equipment and Routine Household Maintenance; Health; Transport; Information, Communication and Financial Services; Recreation, Sport, and Culture; Education; Food and Beverage Services/Restaurant; and Personal Care and Other Services. In 2022, the highest rate of inflation occurred in January with 1.28 while the highest deflation occurred in August with 0.85.

Gambar 9.1
Figures

**Jumlah Koperasi Menurut Jenis Koperasi di
Kota Palembang, 2022**
*Number of Cooperative by Kind of Cooperative in
Palembang Municipality, 2022*

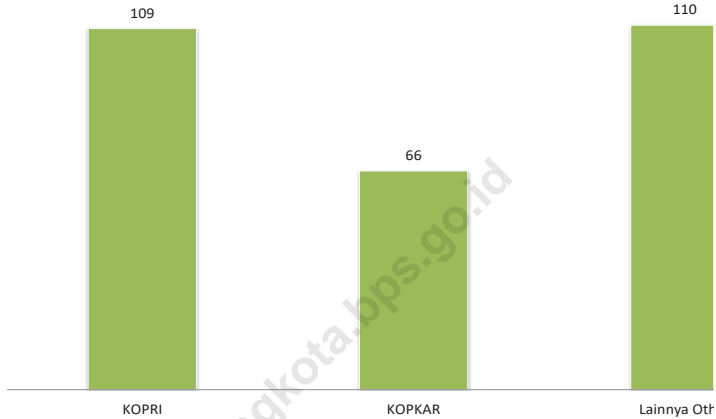

Sumber/Source: Dinas Koperasi, Usaha Kecil dan Menengah Kota Palembang/ *Departments of Cooperatives, Small and Medium Enterprises of Palembang Municipality*

Tabel
Table 9.1**Jumlah Koperasi Aktif Menurut Kecamatan di Kota Palembang, 2019–2022**
Number of Active Cooperative by Subdistrict in Palembang Municipality, 2019–2022

Kecamatan Subdistrict	2019	2020	2021	2022
(1)	(2)	(3)	(4)	(5)
Iilir Barat Dua	9
Gandus	2
Seberang Ulu Satu	8
Kertapati	8
Jakabaring	2
Seberang Ulu Dua	11
Plaju	4
Iilir Barat Satu	38
Bukitkecil	21
Iilir Timur Satu	64
Kemuning	20
Iilir Timur Dua	27
Kalidoni	18
Iilir Timur Tiga	-
Sako	7
Sematangborang	1
Sukarami	35
Alang-Alang Lebar	10
Palembang	806	815	827	285

Sumber/Source: Dinas Koperasi, Usaha Kecil dan Menengah Kota Palembang/ *Departments of Cooperatives, Small and Medium Enterprises of Palembang Municipality*

Tabel
Table 9.2

Jumlah Koperasi Menurut Jenis Koperasi dan Kecamatan di Kota Palembang, 2022
Number of Cooperative by Kind of Cooperative and Subdistrict in Palembang Municipality, 2022

Kecamatan Subdistrict	Jenis Koperasi/ Kind of Cooperative					Jumlah Total
	KUD	KPRI	KOPKAR	KOPPAS	Lainnya Other	
(1)	(2)	(3)	(4)	(5)	(6)	(7)
Ilir Barat Dua	-	2	2	-	5	10
Gandus	-	1	-	-	1	2
Seberang Ulu Satu	-	2	2	-	4	9
Kertapati	-	1	4	-	3	9
Jakabaring	-	1	-	-	1	2
Seberang Ulu Dua	-	5	3	-	3	11
Plaju	-	1	1	-	2	5
Ilir Barat Satu	-	23	9	-	6	38
Bukitkecil	-	4	3	-	14	22
Ilir Timur Satu	-	29	16	-	19	66
Kemuning	-	6	6	-	8	21
Ilir Timur Dua	-	6	12	-	9	29
Kalidoni	-	5	3	-	10	18
Ilir Timur Tiga	-	-	-	-	-	0
Sako	-	4	-	-	3	9
Sematangborang	-	-	-	-	1	1
Sukarami	-	17	3	-	15	35
Alang-Alang Lebar	-	2	2	-	6	10
Palembang	-	109	66	-	110	285

Sumber/Source: Dinas Koperasi, Usaha Kecil dan Menengah Kota Palembang/ Departments of Cooperatives, Small and Medium Enterprises of Palembang Municipality

Tabel
Table 9.3**Indeks Harga Konsumen per Bulan Menurut Kelompok Pengeluaran (2018=100) di Kota Palembang, 2022**
Consumer Price Index per Month by Expenditure Group (2018=100) in Palembang Municipality, 2022

Bulan Month	Makanan, Minuman dan Tembakau Food, Beverages and Tobacco	Pakaian dan Alas Kaki Clothing and Footwear	Perumahan, Air, Listrik, dan Bahan Bakar Rumah Tangga Housing, Water, Electricity, and Household Fuels
(1)	(2)	(3)	(4)
Januari/January	1091,70	106,44	106,08
Februari/February	109,00	106,50	106,19
Maret/March	110,82	106,67	106,70
April/April	112,99	107,31	106,85
Mei/May	114,63	107,94	106,93
Juni/June	117,57	108,08	106,99
Juli/July	119,53	109,34	107,08
Agustus/August	116,15	109,43	107,13
September/September	115,59	109,59	107,33
Oktober/October	114,07	109,61	107,41
November/November	113,89	109,85	107,44
Desember/December	115,48	109,84	107,35
2022	114,12	108,38	106,96

Lanjutan Tabel/Continued Table 9.3

Bulan Month	Perlengkapan, Peralatan, dan Pemeliharaan Rutin Rumah Tangga Furnishing, Household Equipment and Routine Household Maintenance	Kesehatan Health	Transportasi Transport
(1)	(5)	(6)	(7)
Januari/January	108,44	105,66	102,80
Februari/February	109,17	106,63	103,14
Maret/March	109,66	106,69	103,04
April/April	110,70	106,75	104,49
Mei/May	111,35	107,20	106,01
Juni/June	111,63	107,29	106,11
Juli/July	111,89	107,44	107,60
Agustus/August	112,12	107,56	106,91
September/September	113,33	108,20	119,26
Oktober/October	113,34	108,21	120,39
November/November	113,22	108,23	119,88
Desember/December	113,21	108,23	120,13
2022	111,51	107,34	109,98

Lanjutan Tabel/Continued Table 9.3

Bulan Month	Informasi, Komunikasi, dan Jasa Keuangan Information, Communication and Financial Services	Rekreasi, Olahraga, dan Budaya Recreation, Sport, and Culture	Pendidikan Education
(1)	(8)	(9)	(10)
Januari/January	101,74	110,78	110,75
Februari/February	101,74	110,84	111,54
Maret/March	101,74	110,84	111,54
April/April	101,74	111,35	111,54
Mei/May	101,74	112,71	111,54
Juni/June	101,76	113,64	111,54
Juli/July	101,76	113,78	112,07
Agustus/August	101,76	114,50	112,07
September/September	101,84	116,49	112,07
Oktober/October	101,84	116,54	115,06
November/November	101,84	116,54	115,06
Desember/December	101,84	116,54	115,06
2022	101,78	113,71	112,49

Lanjutan Tabel/*Continued Table* 9.3

Bulan Month	Penyediaan Makanan dan Minuman/Restoran Food and Beverage Services/Restaurant	Perawatan Pribadi dan Jasa Lainnya Personal Care and Other Services	Umum General
(1)	(11)	(12)	(13)
Januari/January	107,84	112,85	107,55
Februari/February	107,87	113,31	107,54
Maret/March	107,93	114,59	108,29
April/April	108,30	115,97	109,33
Mei/May	108,62	117,47	110,22
Juni/June	109,11	117,72	111,21
Juli/July	109,32	116,86	112,06
Agustus/August	109,98	117,31	111,11
September/September	110,24	117,72	112,53
Oktober/October	110,69	117,89	112,42
November/November	110,87	118,09	112,36
Desember/December	110,97	118,83	112,89
2022	109,31	116,55	110,63

Sumber/Source: BPS, Survei Harga Konsumen/BPS-Statistics Indonesia, Consumer Price Survey

Tabel
Table 9.4**Laju Inflasi Bulanan Menurut Kelompok Pengeluaran
(2018=100) di Kota Palembang, 2022**
**Monthly Inflation Rate by Expenditure Group (2018=100) in
Palembang Municipality, 2022**

Bulan Month	Makanan, Minuman dan Tembakau Food, Beverages and Tobacco	Pakaian dan Alas Kaki Clothing and Footwear	Perumahan, Air, Listrik, dan Bahan Bakar Rumah Tangga Housing, Water, Electricity, and Household Fuels
(1)	(2)	(3)	(4)
Januari/January	1,69	0,08	1,24
Februari/February	- 0,64	0,06	0,10
Maret/March	1,67	0,16	0,48
April/April	1,96	0,60	0,14
Mei/May	1,45	0,59	0,07
Juni/June	2,56	0,13	0,06
Juli/July	1,67	1,17	0,08
Agustus/August	- 2,83	0,08	0,05
September/September	- 0,48	0,15	0,19
Oktober/October	- 1,31	0,02	0,07
November/November	- 0,16	0,22	0,03
Desember/December	1,40	- 0,01	- 0,08

Lanjutan Tabel/*Continued Table 9.4*

Bulan Month	Perlengkapan, Peralatan, dan Pemeliharaan Rutin Rumah Tangga <i>Furnishing, Household Equipment and Routine Household Maintenance</i>	Kesehatan Health	Transportasi Transport
(1)	(5)	(6)	(7)
Januari/ <i>January</i>	0,80	0,03	0,31
Februari/ <i>February</i>	0,67	0,92	0,33
Maret/ <i>March</i>	0,45	0,06	- 0,10
April/ <i>April</i>	0,95	0,06	1,41
Mei/ <i>May</i>	0,59	0,42	1,45
Juni/ <i>June</i>	0,25	0,08	0,09
Juli/ <i>July</i>	0,23	0,14	1,40
Agustus/ <i>August</i>	0,21	0,11	- 0,64
September/ <i>September</i>	1,08	0,60	11,55
Oktober/ <i>October</i>	0,01	0,95	0,00
November/ <i>November</i>	- 0,11	0,02	- 0,42
Desember/ <i>December</i>	- 0,01	0,00	0,21

Lanjutan Tabel/Continued Table 9.4

Bulan Month	Informasi, Komunikasi, dan Jasa Keuangan Information, Communication and Financial Services	Rekreasi, Olahraga, dan Budaya Recreation, Sport, and Culture	Pendidikan Education
(1)	(8)	(9)	(10)
Januari/January	- 0,13	1,72	0,08
Februari/February	0,00	0,05	0,71
Maret/March	0,00	0,00	0,00
April/April	0,00	0,46	0,00
Mei/May	0,00	1,22	0,00
Juni/June	0,02	0,83	0,00
Juli/July	0,00	0,12	0,48
Agustus/August	0,00	0,63	0,00
September/September	0,08	1,74	0,00
Oktober/October	0,04	2,67	0,41
November/November	0,00	0,00	0,00
Desember/December	0,00	0,00	0,00

Lanjutan Tabel/*Continued Table 9.4*

Bulan <i>Month</i>	Penyediaan Makanan dan Minuman/Restoran <i>Food and Beverage Services/Restaurant</i>	Perawatan Pribadi dan Jasa Lainnya <i>Personal Care and Other Services</i>	Umum General
(1)	(11)	(12)	(13)
Januari/ <i>January</i>	1,19	0,04	0,94
Februari/ <i>February</i>	0,03	0,41	- 0,01
Maret/ <i>March</i>	0,06	1,13	0,70
April/ <i>April</i>	0,34	1,20	0,96
Mei/ <i>May</i>	0,03	1,29	0,81
Juni/ <i>June</i>	0,45	0,21	0,90
Juli/ <i>July</i>	0,19	- 0,73	0,76
Agustus/ <i>August</i>	0,60	0,39	- 0,85
September/ <i>September</i>	0,24	0,35	1,28
Oktober/ <i>October</i>	0,14	- 0,10	- 0,10
November/ <i>November</i>	0,16	0,17	- 0,05
Desember/ <i>December</i>	0,09	0,63	0,47

Sumber/*Source*: BPS, Survei Harga Konsumen/*BPS-Statistics Indonesia, Consumer Price Survey*

Tabel
Table 9.5**Laju Inflasi Kota Palembang per Bulan, Tahun 2018 - 2022**
Inflation Rate in Palembang Municipality by Month, Years
2018 - 2022

Bulan Month	2018 (2012=100)	2019 (2012=100)	2020 (2018=100)	2021 (2012=100)	2022 (2018=100)
(1)	(2)	(3)	(4)	(5)	(6)
1. Januari/January	0,60	0,14	0,62	0,43	0,94
2. Februari/February	-0,06	-0,24	0,26	- 0,08	- 0,01
3. Maret/March	0,39	-0,01	0,04	0,17	0,70
4. April/April	0,29	0,55	- 0,12	0,33	0,96
5. Mei/May	0,15	0,38	0,13	- 0,02	0,81
6. Juni/June	0,65	0,56	0,19	- 0,01	0,90
7. Juli/July	-0,01	0,39	- 0,28	- 0,06	0,76
8. Agustus/August	-0,17	-0,16	- 0,35	- 0,04	- 0,85
9. September/September	-0,40	-0,16	- 0,05	0,05	1,28
10. Oktober/October	0,14	-0,09	0,16	0,07	- 0,01
11. November/November	0,21	0,30	0,31	0,56	- 0,05
12. Desember/December	0,96	0,39	0,58	0,42	0,47
Kumulatif/Total	2,78	2,06	1,50	1,84	5,95

Sumber/Source: Survei Harga Konsumen/Consumer Price Survey

Tabel
Table 9.6**Jumlah Kantor Bank Menurut Kelompok Bank di Kota Palembang, 2020-2022**
Number of Bank Office By Bank Classification at Palembang Municipality, 2020-2022

Bulan Month	2020			
	Kantor Pusat Main Office	Kantor Cabang Branch Office	Kantor Cabang Pembantu Assistant Branch Office	Kantor Kas Cash Office
(1)	(2)	(3)	(4)	
Bank Konvensional/Conventional-based Banks	1	45	130	62
Bank Persero/State Banks	-	8	87	44
Bank Pembangunan Daerah/ Regional Government Banks	1	6	10	26
Bank Swasta/Private Banks	-	37	43	18
Bank Asing/Foreign Banks	-	-	-	-
Bank Syariah/Sharia-based Banks	-	10	11	2
Bank Umum Syariah/Sharia-based Commercial Banks	-	10	11	2
BUS-BPD	-	-	-	-
Total	1	55	141	64

Lanjutan Tabel/Continued Table 9.6

Bulan Month	2021			
	Kantor Pusat Main Office	Kantor Cabang Branch Office	Kantor Cabang Pembantu Assistant Branch Office	Kantor Kas Cash Office
(1)	(2)	(3)	(4)	
Bank Konvensional/Conventional-based Banks	1	45	130	62
Bank Persero/State Banks	-	8	87	44
Bank Pembangunan Daerah/ Regional Government Banks	1	6	10	26
Bank Swasta/Private Banks	-	37	43	18
Bank Asing/Foreign Banks	-	-	-	-
Bank Syariah/Sharia-based Banks	-	10	11	2
Bank Umum Syariah/Sharia-based Commercial Banks	-	10	11	2
BUS-BPD	-	-	-	-
Total	1	55	141	64

Lanjutan Tabel/Continued Table 9.6

Bulan Month	2022			
	Kantor Pusat Main Office	Kantor Cabang Branch Office	Kantor Cabang Pembantu Assistant Branch Office	Kantor Kas Cash Office
(1)	(2)	(3)	(4)	
Bank Konvensional/Conventional-based Banks	1	45	130	62
Bank Persero/State Banks	-	8	87	44
Bank Pembangunan Daerah/ Regional Government Banks	1	6	10	26
Bank Swasta/Private Banks	-	37	43	18
Bank Asing/Foreign Banks	-	-	-	-
Bank Syariah/Sharia-based Banks	-	10	11	2
Bank Umum Syariah/Sharia-based Commercial Banks	-	10	11	2
BUS-BPD	-	-	-	-
Total	1	55	141	64

Sumber/Source: Otoritas Jasa Keuangan Indonesia/The Financial Services Authority Indonesia

10

Pengeluaran Penduduk

Population Expenditure

Pengeluaran per Kapita Tahun 2022

Per Capita Expenditure in 2022

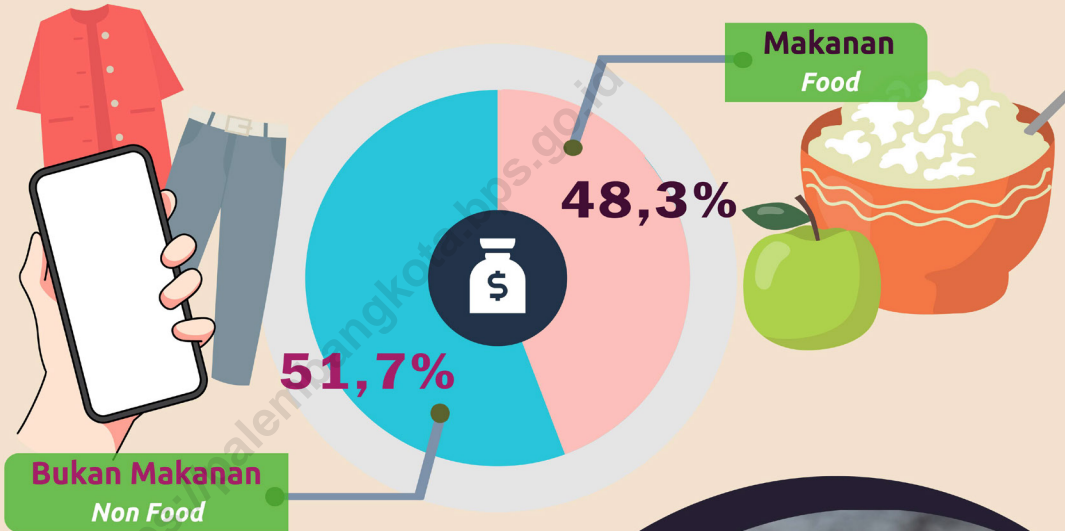

Sumber : BPS, Survei Sosial Ekonomi Nasional Maret 2022

Source : BPS-Statistics Indonesia,
National Socio Economic Survey March 2022



PENJELASAN TEKNIS

1. Pengeluaran rata-rata per kapita adalah biaya yang dikeluarkan untuk konsumsi semua anggota rumah tangga selama sebulan baik yang berasal dari pembelian, pemberian maupun produksi sendiri dibagi dengan banyaknya anggota rumah tangga dalam rumah tangga tersebut.

TECHNICAL NOTES

1. *Per capita Average Expenditure is the cost spent for all household members consumption during the month, whether from purchasing, giving or own production, divided by the number of household members in the household.*

<https://palembangkota.bps.go.id>

ULASAN

Pengeluaran rumah tangga yang terdiri dari pengeluaran makanan dan bukan makanan dapat menggambarkan bagaimana penduduk mengalokasikan kebutuhan rumah tangga. Meskipun harga komoditas barang dan jasa antar daerah berbeda, nilai pengeluaran rumah tangga masih dapat menunjukkan perbedaan tingkat kesejahteraan penduduk antar kabupaten/kota khususnya dilihat dari segi ekonomi. Sehingga angka pengeluaran juga dapat dipakai untuk perbandingan antar wilayah/daerah.

Rata-rata pengeluaran perkapita penduduk pada tahun 2022 tercatat sebesar Rp. 1.507.689 per bulan yang terdiri dari pengeluaran makanan sebesar Rp. 728.175 dan non makanan sebesar Rp. 779.514 Berdasarkan jenis pengeluarannya, pengeluaran perkapita makanan sebulan terbesar tahun 2022 digunakan untuk belanja kelompok makanan dan minuman jadi dan rokok dan tembakau yaitu sebesar Rp. 241.601 dan Rp. 69.838. Sementara untuk pengeluaran perkapita non makanan sebulan terbesar digunakan untuk keperluan perumahan dan fasilitas rumah tangga serta untuk keperluan aneka barang dan jasa, masing-masing sebesar Rp. 427.094 dan Rp. 203.078.

DESCRIPTION

The household expenditure which are classified into food and non-food consumption expenditure, could describe how community allocates their household spending. Although the prices of goods and services are different in the different area, the household expenditure figure can still reflect level of welfare amongst area.

The monthly average per capita expenditure in 2022 was recorded at Rp. 1,507,689 which consisted of Rp.728,175 for food and Rp.779,514 for non-food. Based on the type of expenditure, monthly average per capita expenditure figure for food showed that prepared food and beverages and cigarette and tobacco group were two biggest consumptions in 2022. The values for each were Rp. 241,601 and Rp. 69,838 on the other hand, the monthly per capita expenditure for non-food was spent for housing and household facilities and miscellaneous goods and services. Those spending were Rp.427,094 and Rp. 203,078.

Gambar 10.1
Figures

Persentase Penduduk Menurut Golongan Pengeluaran Per Kapita Sebulan di Kota Palembang, 2022
Percentage of Population by Expenditure Group Per Capita for a Month in Palembang Municipality, 2022

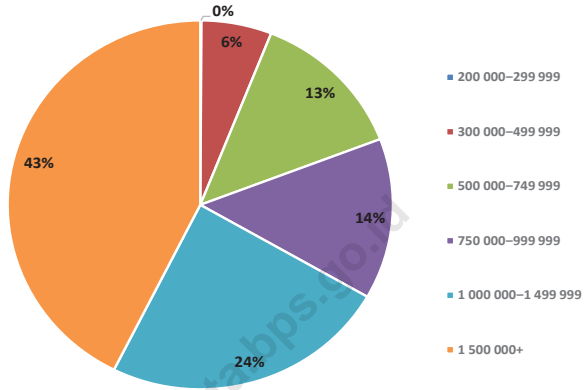

Sumber/Source: BPS, Survei Sosial Ekonomi Nasional (Susenas) Maret/BPS-Statistics Indonesia, National Socioeconomic Survey March

Tabel
Table 10.1**Rata-rata Pengeluaran per Kapita Sebulan Menurut
Kelompok Komoditas (rupiah) di Kota Palembang, 2021
dan 2022**
*Monthly Average Expenditure per Capita by Commodity
Group (rupiahs) in Palembang Municipality, 2021 and 2022*

Kelompok Komoditas/Commodity Group	2021	2022
(1)	(2)	(3)
Makanan/Food		
Padi-padian/Cereals	57 268	60 870
Umbi-umbian/Tubers	7 471	9 197
Ikkan/udang/cumi/kerang/Fish/shrimp/common squid/shells	70 467	77 292
Daging/Meat	32 473	38 143
Telur dan susu/Eggs and milk	54 255	62 663
Sayur-sayuran/Vegetables	49 148	52 907
Kacang-kacangan/Legumes	10 889	12 736
Buah-buahan/Fruits	27 880	32 192
Minyak dan kelapa/Oil and coconut	12 033	15 997
Bahan minuman/Beverage stuffs	16 561	17 665
Bumbu-bumbuan/Spices	15 332	16 709
Konsumsi lainnya/Miscellaneous food items	19 041	20 365
Makanan dan minuman jadi/Prepared food and beverages	216 075	241 601
Rokok/Cigarettes	65 603	69 838
Jumlah makanan/Total food	654 496	728 175
Bukan makanan/Non-food		
Perumahan dan fasilitas rumah tangga/Housing and household facilities	413 951	427 094
Aneka komoditas dan jasa/Goods and services	192 628	203 078
Pakaian, alas kaki, dan tutup kepala/Clothing, footwear, and headgear	30 618	34 222
Komoditas tahan lama/Durable goods	57 880	33 359
Pajak, pungutan, dan asuransi/Taxes and insurance	63 052	67 601
Keperluan pesta dan upacara/kenduri/Parties and ceremonies	12 143	14 160
Jumlah bukan makanan/Total non-food	770 272	779 514
Jumlah/Total	1 424 768	1 507 689

Sumber/Source: BPS, Survei Sosial Ekonomi Nasional (Susenas) Maret/BPS-Statistics Indonesia, National Socioeconomic Survey March

Tabel
Table 10.2

Persentase Pengeluaran per Kapita Sebulan Menurut Kelompok Komoditas di Kota Palembang, 2021 dan 2022
Percentage of Monthly Expenditure per Capita by Commodity Group in Palembang Municipality, 2021 and 2022

Kelompok Komoditas/Commodity Group	2021	2021
(1)	(2)	(3)
Makanan/Food		
Padi-padian/ <i>Cereals</i>	4,02	4,04
Umbi-umbian/ <i>Tubers</i>	0,52	0,61
Ikkan/udang/cumi/kerang/ <i>Fish/shrimp/common squid/shells</i>	4,95	5,13
Daging/ <i>Meat</i>	2,28	2,53
Telur dan susu/ <i>Eggs and milk</i>	3,81	4,16
Sayur-sayuran/ <i>Vegetables</i>	3,45	3,51
Kacang-kacangan/ <i>Legumes</i>	0,76	0,84
Buah-buahan/ <i>Fruits</i>	1,96	2,14
Minyak dan kelapa/ <i>Oil and coconut</i>	0,84	1,06
Bahan minuman/ <i>Beverage stuffs</i>	1,16	1,17
Bumbu-bumbuan/ <i>Spices</i>	1,08	1,11
Konsumsi lainnya/ <i>Miscellaneous food items</i>	1,34	1,35
Makanan dan minuman jadi/ <i>Prepared food and beverages</i>	15,17	16,02
Rokok/ <i>Cigarettes</i>	4,60	4,63
Jumlah makanan/Total food	45,94	48,30
Bukan makanan/Non-food		
Perumahan dan fasilitas rumah tangga/ <i>Housing and household facilities</i>	29,05	28,33
Aneka barang dan jasa/ <i>Goods and services</i>	13,52	13,47
Pakaian, alas kaki, dan tutup kepala/ <i>Clothing, footwear, and headgear</i>	2,15	2,27
Barang tahan lama/ <i>Durable goods</i>	4,06	2,21
Pajak, pungutan, dan asuransi/ <i>Taxes and insurance</i>	4,43	4,48
Keperluan pesta dan upacara/kenduri/ <i>Parties and ceremonies</i>	0,85	0,94
Jumlah bukan makanan/Total non-food	54,06	51,70
Jumlah/Total	100	100,00

Sumber/Source: BPS, Survei Sosial Ekonomi Nasional (Susenas) Maret/BPS-Statistics Indonesia, National Socioeconomic Survey March

Tabel
Table 10.3**Persentase Penduduk Menurut Golongan Pengeluaran Per Kapita Sebulan di Kota Palembang, 2021 dan 2022**
Percentage of Population by Per Capita Spending Group a Month in Palembang Municipality, 2021 and 2022

Golongan Pengeluaran <i>Spending Group</i> (Rp)	2021	2022
(1)	(2)	(3)
< 150 000	-	-
150 000–199 999	-	-
200 000–299 999	0,40	0,10
300 000–499 999	9,80	5,90
500 000–749 999	20,00	13,20
750 000–999 999	15,70	14,10
1 000 000–1 499 999	19,90	24,10
> 1 500 000	34,20	42,60
Jumlah/Total	100	100

Sumber/Source: BPS, Survei Sosial Ekonomi Nasional (Susenas) Maret/BPS-Statistics Indonesia, National Socioeconomic Survey March



Perdagangan *Trade*

Jumlah Pasar per Tahun di Kota Palembang

*Number Markets Every Year
in Palembang Municipality*

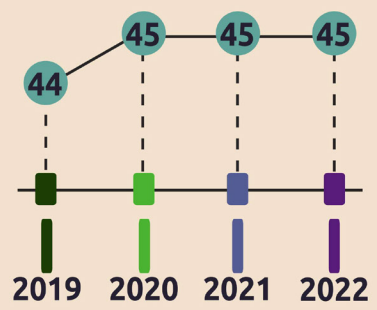

Sumber : PD. Pasar Palembang Jaya
Source : The Regional Company Market of Palembang Jaya



PENJELASAN TEKNIS**TECHNICAL NOTES****1. Sarana Perdagangan**

- a. **Pasar** adalah tempat bertemunya pembeli dan penjual untuk melakukan transaksi jual beli atau barang atau jasa.
- b. **Toko** adalah tempat tertutup yang didalamnya terjadi kegiatan perdagangan dengan jenis benda atau barang yang khusus
- c. **Kios** adalah toko kecil yang fungsinya sama dengan toko, namun memiliki ukuran lebih kecil.
- d. **Warung** adalah usaha kecil milik keluarga yang berbentuk kedai, kios, toko kecil, atau restoran sederhana.

1. Trading Facilities

- a. **Market** is a meeting place for buyers and sellers to make buying and selling goods or services.
- b. **Shop** is covered in it occurs trade activities with types of objects or special items.
- c. **Newstand** is a small shop that functions the same as the stores but has a smaller size
- d. **Warung** is a small family owned business in the form of shops, stalls, small shops, or a simple restaurant

ULASAN

Pada tahun 2022, pasar di Kota Palembang tidak mengalami perubahan dibandingkan tahun 2021. Jumlah pasar tidak meningkat dibandingkan tahun sebelumnya. Jumlah pasar yaitu 45 pada tahun 2021 dan ditahun 2022 jumlah pasar 45.

DESCRIPTION

In 2022, the market in Palembang City will not change compared to 2021. The number of markets will not increase compared to the previous year. The number of markets is 45 in 2021 and in 2022 the number of markets is 45

<https://palembangkota.bps.go.id>

Gambar 11.1
Figures

Jumlah Pasar di Kota Palembang,2019-2022
Number of Market in Palembang Municipality, 2019-2022

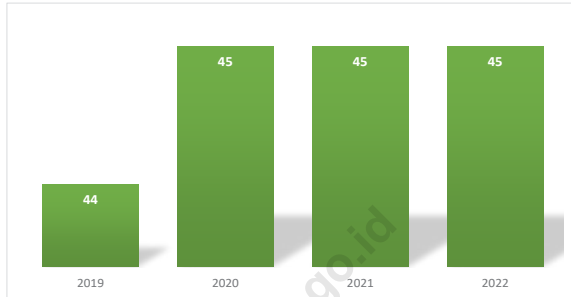

Sumber/Source: PD. Pasar Palembang Jaya/ The Regional Company Market of Palembang Jaya

Tabel
Table 11.1**Jumlah Sarana Perdagangan Menurut Jenisnya di Kota Palembang, 2019–2022**
Number of Trading Facilities by Type of Facility in Palembang Municipality, 2019–2022

Jenis Sarana Perdagangan Type of Trading Facilities	2019	2020	2021	2022
(1)	(2)	(3)	(4)	(5)
Pasar/Market	21	22	22	44
Toko/Store
Kios	8 608	8 808	8 808	3 566
Warung
Jumlah/Total	3 600

Sumber/Source: Dinas Perdagangan Kota Palembang/ Trade Service of Palembang Municipality

Tabel
Table 11.2**Jumlah Pasar, Petak dan Pedagang di Kota Palembang
Tahun 2012-2022**
**Number of Market, Kiosk, Merchant and Cloister Merchant
by Location in Palembang Years 2012-2022**

Tahun Year	Pasar Market	Petak/Kios Stall	Pedagang Merchant
(1)	(2)	(3)	(4)
2012	39	8 628	10 238
2013	39	8 787	9 941
2014	22	6 420	7 346
2015	39	13 309	10 276
2016	39	13 352	8 318
2017	38	12 921	7 675
2018	39	10 995	5 692
2019	44	13 068	9 113
2020	45	13 282	9 305
2021	45	13 293	9 645
2022	45	13 329	7 145

Sumber/Source: PD. Pasar Palembang Jaya/ The Regional Company Market of Palembang Jaya

12

Sistem Neraca Regional

System of Regional Accounts

2 Sektor Utama Penyumbang PDRB

2 Major Sectors GDRP Contributor

**Perdagangan Besar dan Eceran;
Reparasi Mobil dan Sepeda Motor**
*Wholesale and Retail Trade;
Repair of Motor Vehicles and Motorcycles*

1

18,02%

Transportasi dan Pergudangan
Transportation and Storage

2

5,13%



Sumber : Diolah dari hasil Sensus, Survei dan Berbagai Sumber Lainnya,
BPS Kota Palembang

Source : Based on Census, Surveys and Other Sources,
BPS Statistics of Palembang Municipality



PENJELASAN TEKNIS

1. Penghitungan statistik neraca nasional mengikuti buku petunjuk yang diterbitkan oleh Perserikatan Bangsa Bangsa (PBB) dikenal sebagai Sistem Neraca Nasional (SNN). SNN adalah rekomendasi internasional tentang bagaimana menyusun ukuran aktivitas ekonomi yang sesuai dengan standar neraca baku yang didasarkan pada prinsip-prinsip ekonomi. Rekomendasi yang dimaksud dinyatakan dalam sekumpulan konsep, definisi, klasifikasi, dan aturan neraca yang disepakati secara internasional dalam mengukur indikator tertentu seperti Produk Domestik Bruto (PDB). Salah satu bentuk adaptasi pencatatan statistik nasional adalah melakukan perubahan tahun dasar PDB Indonesia dari tahun 2000 ke 2010. Perubahan tahun dasar PDB dilakukan seiring dengan mengadopsi rekomendasi PBB yang tertuang dalam Sistem Neraca Nasional 2008 (SNA 2008).
2. Produk Domestik Bruto pada tingkat nasional serta Produk Domestik Regional Bruto (PDRB) pada tingkat regional (provinsi) menggambarkan kemampuan suatu wilayah untuk menciptakan nilai tambah pada suatu waktu tertentu. Untuk menyusun PDB maupun PDRB digunakan 2

TECHNICAL NOTES

1. *The method used to estimate national accounts statistics is based on the standard guidelines formed by United Nation known as System of National Accounts (SNA). SNA is the internationally agreed standard set of recommendations on how to compile measures of economic activity in accordance with strict accounting conventions based on economic principles. The recommendations are expressed in term of a set of concepts, definitions, classifications and accounting rules that comprise the internationally agreed standard for measuring indicators such as Gross Domestic Product (GDP). One of the improvement in the national statistical system is to rebase GDP form base year 2000 to 2010 in order to capture current economic condition. It is in line with the United Nations (UN) recommendation on 2008 SNA.*
2. *The basic measure of the value added arising from economic activity is known as Gross Domestic Product at the national level and Gross Regional Domestic Product (GRDP) at the regional level (provinces/regencies/municipalities). To compile these statistics, two approaches*

pendekatan, yaitu lapangan usaha dan pengeluaran. Keduanya menyajikan komposisi data nilai tambah dirinci menurut sumber kegiatan ekonomi (lapangan usaha) dan menurut komponen penggunaannya. PDB maupun PDRB dari sisi lapangan usaha merupakan penjumlahan seluruh komponen nilai tambah bruto yang mampu diciptakan oleh sektor-sektor ekonomi atas berbagai aktivitas produksinya. Sedangkan dari sisi pengeluaran menjelaskan tentang penggunaan dari nilai tambah tersebut.

3. PDB menurut lapangan usaha mengalami perubahan klasifikasi dari 9 lapangan usaha menjadi 17 lapangan usaha. PDB menurut lapangan usaha dirinci menurut total nilai tambah dari seluruh sektor ekonomi yang mencakup lapangan usaha Pertanian, Kehutanan, dan Perikanan; Pertambangan dan Penggalian; Industri Pengolahan; Pengadaan Listrik dan Gas; Pengadaan Air, Pengelolaan Sampah, Limbah dan Daur Ulang; Konstruksi; Perdagangan Besar dan Eceran, Reparasi Mobil dan Sepeda Motor; Transportasi dan Pergudangan; Penyediaan Akomodasi dan Makan Minum; Informasi dan Komunikasi; Jasa Keuangan dan Asuransi; Real Estat; Jasa Perusahaan; Administrasi Pemerintahan, Pertahanan

have been used, i.e. "production approach" and "expenditure approach". The first approach is to measure value added produced by various kinds of economic activities, while the second approach is to measure final uses of the country's output. In other words, GDP/GRDP is the sum of total value added produced by all economic industries (activities) and the way of using it.

3. *GDP by industry classification changes from 9 sectors to 17 industries. GDP by industry is classified by types of economic activities such as Agriculture, Forestry and Fishing; Mining and Quarrying; Manufacturing; Electricity and Gas; Water supply, Sewerage, Waste Management and Remediation Activities; Construction; Wholesale and Retail Trade; Repair of Motor Vehicles and Motorcycles; Transportation and Storage; Accommodation and Food Service Activities; Information and Communication; Financial and Insurance Activities; Real Estate Activities; Business Activities; Public Administration; Defence and Compulsory Social Security; Education; Human Health and Social Work Activities; and Other*

- dan Jaminan Sosial Wajib; Jasa Pendidikan; Jasa Kesehatan dan Kegiatan Sosial; dan Jasa lainnya.
4. PDB menurut pengeluaran mengalami perubahan klasifikasi dimana pengeluaran konsumsi Lembaga Non Profit yang Melayani Rumah Tangga (LNPR) yang sebelumnya termasuk bagian dari pengeluaran konsumsi rumah tangga menjadi komponen terpisah. Sehingga klasifikasi PDB menurut pengeluaran dirinci menjadi 7 komponen yaitu komponen pengeluaran konsumsi rumah tangga, pengeluaran konsumsi LNPR, pengeluaran konsumsi pemerintah, pembentukan modal tetap bruto, perubahan inventori, ekspor barang dan jasa, dan impor barang dan jasa.
 5. Pengeluaran konsumsi rumah tangga mencakup berbagai pengeluaran konsumsi akhir rumah tangga atas barang dan jasa untuk memenuhi kebutuhan individu ataupun kelompok secara langsung. Pengeluaran rumah tangga di sini mencakup makanan dan minuman selain restoran; pakaian, alas kaki dan jasa perawatannya; perumahan dan perlengkapan rumah tangga; kesehatan dan pendidikan; transportasi dan komunikasi; restoran dan hotel serta lainnya.
 6. Pengeluaran Konsumsi Pemerintah terdiri dari Pengeluaran Konsumsi Individu
- Services Activities.*
4. *GDP by expenditure classification changes where consumption expenditure Non-profit Institutions Serving Households (NPISH) previously included as part of household consumption expenditure is taken out into separate component. So that, GDP by type of expenditures is classified into: household consumption expenditure, NPISH consumption expenditure, government consumption expenditure, gross fixed capital formation, changes in inventories, exports of goods and services, and imports of goods and services.*
 5. *Household consumption expenditures consist of expenditures incurred by households, which are used for both individual or collective needs. Household consumptions are classified into food and beverages other than restaurants; clothing, footwear, and related maintenance services; housing and household equipment; health and education; transport and communication; restaurants and hotels; and others.*
 6. *Government consumption expenditure consists of Individual Consumption Expenditure and*

dan Pengeluaran Konsumsi Kolektif. Barang dan jasa individu merupakan barang dan jasa privat, dimana ciri-ciri barang privat adalah a) ScarMunicipality, yaitu ada kelangkaan/keterbatasan dalam jumlah; b) Excludable consumption, yaitu konsumsi suatu barang dapat dibatasi hanya pada mereka yang memenuhi persyaratan tertentu (biasanya harga); c) Rivalrous competition, yaitu konsumsi oleh satu konsumen akan mengurangi atau menghilangkan kesempatan pihak lain untuk melakukan hal serupa. Contoh barang dan jasa yang dihasilkan pemerintah dan tergolong sebagai barang dan jasa individu adalah jasa pelayanan kesehatan pemerintah di rumah sakit/puskesmas dan jasa pendidikan di sekolah/universitas negeri. Sedangkan barang dan jasa kolektif ekuivalen dengan barang publik yang memiliki ciri a) Non rivalry, yaitu penggunaan satu konsumen terhadap suatu barang tidak mengurangi kesempatan konsumen lain untuk juga mengkonsumsi barang tersebut; b) Non excludable, yaitu apabila suatu barang publik tersedia, maka tidak ada yang dapat menghalangi siapapun untuk memperoleh manfaat dari barang tersebut atau dengan kata lain setiap orang memiliki akses ke barang tersebut. Contoh barang dan jasa yang dihasilkan

Collective Consumption Expenditure. Individual goods and services are private goods and services, which the characteristics of private goods is a) ScarMunicipality, that there is a scarMunicipality/limited in number; b) Excludable consumption, the consumption of goods can be limited only to those who meet certain requirements (usually the price); c) Rivalrous competition, ie consumption by the consumer will reduce or eliminate the chance of another party to do so. Examples of goods and services produced by government and classified as goods and services of individuals is the government health services in hospitals/health centers and education services in schools/universities. Collective goods and services equivalent to public goods characterized by a) Non-rivalry, namely the use of a consumer for an item does not reduce the chance of another consumer to also consume goods; b) Non-excludable, i.e. when a public good available, then nothing can hinder anyone to benefit from the goods or in other words everyone has access to the goods. Examples of goods and services produced by government and classified as collective goods and services is carried military defense services and the police's security.

- pemerintah dan tergolong sebagai barang dan jasa kolektif adalah jasa pertahanan yang dilakukan TNI dan keamanan yang dilakukan kepolisian.
7. Pembentukan Modal Tetap Bruto (PMTB) mencakup pengadaan, pembuatan, dan pembelian barang modal. Barang modal dimaksud adalah barang-barang yang digunakan untuk proses produksi, tahan lama atau yang mempunyai umur pemakaian lebih dari satu tahun seperti bangunan, mesin-mesin dan alat angkutan. Termasuk pula di sini perbaikan besar (berat) yang sifatnya memperpanjang umur atau mengubah bentuk atau kapasitas barang modal tersebut. Pengeluaran barang modal untuk keperluan militer juga dicakup sebagai PMTB. Klasifikasi komponen PMTB dibagi menjadi 6 sub komponen yaitu Konstruksi; Mesin dan Peralatan; Kendaraan; Peralatan Lainnya; Cultivated Biological Resources (CBR) dan Produk Kekayaan Intelektual.
 8. Ekspor barang dan jasa merupakan transaksi perdagangan barang dan jasa dari penduduk (residen) ke bukan penduduk (nonresiden). Impor barang dan jasa adalah transaksi perdagangan dari bukan penduduk ke penduduk. Ekspor atau impor barang terjadi pada saat terjadi perubahan hak kepemilikan barang
7. *Gross Fixed Capital Formation (GFCF) includes procurement, manufacture, and the purchase of capital goods. Capital goods are goods which are used for the production process, durable or have a service life of more than one year such as buildings, machinery, and transportation equipment. Including here: huge improvement that are to extend the life or changing the shape or the capaMunicipality of the capital goods. Capital expenditures for military purposes are also covered as GFCF. GFCF component are classified into six sub-components: Construction; Machinery and Equipment; vehicle; Other equipment; Cultivated Biological Resources (CBR) and Intellectual Property Product.*
 8. *Exports of goods and services consist of transactions of goods and services from residents to non-residents. Imports of goods and services consist of transaction of goods and services from non-residents to residents. Exports and imports of goods occur when there are changes in ownership of goods between residents and non-residents (with or without physical*

- antara penduduk dengan bukan penduduk (dengan atau tanpa perpindahan fisik barang tersebut). Pada PDB dengan tahun dasar 2010, ekspor dan impor barang dirinci menjadi non migas dan migas.
9. Produk Domestik Bruto maupun agregat turunannya disajikan dalam 2 (dua) versi penilaian, yaitu atas dasar "harga berlaku" dan atas dasar "harga konstan". Disebut sebagai harga berlaku karena seluruh agregat dinilai dengan menggunakan harga pada tahun berjalan, sedangkan harga konstan penilaiannya didasarkan kepada harga satu tahun dasar tertentu, dalam publikasi ini digunakan harga tahun 2010.
 10. Laju pertumbuhan Produk Domestik Bruto diperoleh dari perhitungan PDB atas dasar harga konstan. Diperoleh dengan cara mengurangi nilai PDB pada tahun ke-n terhadap nilai pada tahun ke n-1 (tahun sebelumnya), dibagi dengan nilai pada tahun ke n-1, dikalikan dengan 100 persen. Laju pertumbuhan menunjukkan perkembangan agregat pendapatan dari satu waktu tertentu terhadap waktu sebelumnya.
- movements of goods across frontiers). On the GDP at 2010 basic year, exports and imports of goods specified into non oil and gas and oil and gas.*
9. *GDP and its aggregations are presented in two forms: at current market prices and at constant base year market prices. In presenting current market prices, all aggregates are valued at current market prices, while base year constant market prices are shown by valuing all aggregates at fixed base year prices. Year of 2010 is used as the base year in this publication.*
 10. *Growth rate of Gross Domestic Product is derived from GDP at constant market prices. It is obtained by subtracting the value of GDP year n with the value of GDP year n-1, divided by the value of GDP year n-1 then multiplied by 100 percent. The growth rate of GDP explains the income growth during the given period.*

ULASAN**DESCRIPTION****PDRB Menurut Lapangan Usaha**

Produk Domestik Regional Bruto (PDRB) adalah indikator utama untuk mengukur pertumbuhan perekonomian di suatu wilayah. Selama lima tahun terakhir, PDRB Kota Palembang dengan migas atas dasar harga berlaku mengalami peningkatan. Pada tahun 2018 nilai tambah yang terbentuk sebesar 141.908,62 miliar rupiah. Pada tahun 2019, angka ini sebesar 154,220,31 miliar rupiah, tahun 2020 sebesar 155.203,91 miliar rupiah dan tahun 2021 sebesar 162.137,29 miliar rupiah. Pada tahun 2022, nilainya menjadi sebesar 179.199,80 miliar rupiah.

Berdasarkan harga berlaku dengan migas, terdapat dua sektor yang memberikan sumbangan cukup besar terhadap PDRB. Pada tahun 2022, dua sektor yang memberikan sumbangan terbesar adalah Perdagangan Besar dan Eceran; Reparasi Mobil dan Sepeda Motor diikuti oleh sektor Transportasi dan Pergudangan. Pada tahun 2022 kontribusi masing-masing sektor di atas secara berurutan adalah 18,02 persen, dan 5,13 persen (lihat tabel 12.3). Dibanding kondisi tahun sebelumnya, peran sektor perdagangan besar dan eceran; reparasi mobil dan sepeda motor meningkat sebesar 0,57 persen. Sedangkan sektor konstruksi menurun 0,4 persen

GRDP by Industry

Gross Regional Domestic Product (GRDP) is the main indicator for measuring economic growth in a region. During the last five years, the GRDP of Palembang City with oil and gas at current prices has increased. In 2018 the added value formed was 141,908.62 billion rupiah. In 2019, this figure was 154,220.31 billion rupiahs, in 2020 it was 155,203.91 billion rupiahs and in 2021 it was 162,137.29 billion rupiahs. In 2022, the value will be 179,199.80 billion rupiah.

Based on current prices with oil and gas, there are two sectors that contribute significantly to GRDP. In 2022, the two sectors that contribute the most are Wholesale and Retail; Car and Motorcycle Repair followed by the Transportation and Warehousing sector. In 2022 the contribution of each of the above sectors will be 18.02 percent and 5.13 percent respectively (see table 12.3). Compared to conditions in the previous year, the role of the wholesale and retail trade sector; car and motorcycle repairs increased by 0.57 percent. Meanwhile, the construction sector decreased 0.4 percent

Tiga sektor besar yang mengalami peningkatan pertumbuhan ekonomi adalah sektor Jasa Kesehatan dan Kegiatan Sosial, Jasa Keuangan dan Asuransi dan Pertambangan dan Penggalian. Jasa Kesehatan dan Kegiatan Sosial meningkat dari sebesar 6,45 persen tahun 2019 menjadi 11,06 persen tahun 2020, Jasa Keuangan dan Asuransi meningkat dari sebesar -1,71 persen tahun 2019 menjadi 1,35 persen tahun 2020, Pertambangan dan Penggalian meningkat dari sebesar 3,19 persen tahun 2019 menjadi 5,55 persen tahun 2020. Sedangkan sektor yang mengalami peningkatan pertumbuhan ekonomi terbesar adalah Penyediaan Akomodasi dan Makan Minum dari sebesar 4,57 persen tahun 2021 menjadi 14,53 persen tahun 2022 atau meningkat sebesar 314 persen. Secara lebih jelas, laju pertumbuhan PDRB dari tahun 2018 hingga 2022 menurut lapangan usaha di Kota Palembang dapat dilihat pada tabel 12.4.

Three major sectors that increased economic growth were Human Health and Social Work Activities, Financial and Insurance Activities and Mining and Quarrying. The growth of Human Health and Social Work Activities increased from 6.45 percent in year 2019 to 11.06 percent in year 2020, Financial and Insurance Activities increased from -1.71 percent in year 2019 to 1.35 percent in year 2020, Mining and Quarrying increased from 3.19 percent in year 2019 to 5.55 percent in year 2020. While the sector that experienced the largest increase in economic growth was the Provision of Accommodation and Food and Drink from 4.57 percent in 2021 to 14.53 percent in 2022 or an increase of 314 percent. More clearly, the GRDP growth rate from 2018 to 2022 according to business fields in Palembang City can be seen in table 12.4

Gambar 12.1
Figures

Distribusi Persentase Produk Domestik Regional Bruto Atas Dasar Harga Berlaku Menurut Lapangan Usaha di Kota Palembang, 2022
Percentage Distribution of Gross Regional Domestic Product at Current Market Prices by Industry in Palembang Municipality, 2022



Sumber/Source : Diolah dari Hasil Sensus, Survei dan Berbagai Sumber Lainnya, BPS Kota Palembang
Based on Census, Surveys and Other Sources, BPS-Statistics of Palembang Municipality

Tabel
Table 12.1

Produk Domestik Regional Bruto Atas Dasar Harga Berlaku Menurut Lapangan Usaha di Kota Palembang (miliar rupiah), 2018–2022
Gross Regional Domestic Product at Current Market Prices by Industry in Palembang Municipality (billion rupiahs), 2018–2022

Lapangan Usaha/Industry		2018 ⁽¹⁾	2019 ⁽²⁾	2020 ⁽³⁾	2021 ⁽⁴⁾	2022 ⁽⁵⁾
(1)		(2)	(3)	(4)	(5)	(6)
A	Pertanian, Kehutanan, dan Perikanan/ <i>Agriculture, Forestry, and Fishing</i>	688,01	726,91	741,80	755,03	771,73
B	Pertambangan dan Penggalian/ <i>Mining and Quarrying</i>	6,83	7,14	7,62	7,55	7,70
C	Industri Pengolahan/ <i>Manufacturing</i>	45 697,69	48 433,53	48 745,04	52 027,78	57 742,07
D	Pengadaan Listrik dan Gas/ <i>Electricity and Gas</i>	254,05	265,30	291,80	308,05	321,59
E	Pengadaan Air; Pengelolaan Sampah, Limbah, dan Daur Ulang/ <i>Water Supply; Sewerage, Waste Management, and Remediation Activities</i>	426,44	474,62	510,96	499,44	508,62
F	Konstruksi/ <i>Construction</i>	26 069,63	27 547,24	26 685,44	26 735,03	28 828,89
G	Perdagangan Besar dan Eceran; Reparasi Mobil dan Sepeda Motor/ <i>Wholesale and Retail Trade; Repair of Motor Vehicles and Motorcycles</i>	23 669,43	26 886,02	27 081,31	28 487,90	32 294,68
H	Transportasi dan Pergudangan/ <i>Transportation and Storage</i>	6 984,90	8 031,87	7 579,64	7 284,20	9 190,09
I	Penyediaan Akomodasi dan Makan Minum/ <i>Accommodation and Food Service Activities</i>	4 421,40	5 365,24	5 114,33	5 395,46	6 313,75
J	Informasi dan Komunikasi/ <i>Information and Communication</i>	9 922,29	11 004,83	12 129,78	12 943,85	13 773,24

Lanjutan Tabel/*Continued Table* 12.1

Lapangan Usaha/ <i>Industry</i>		2018 ^{r)}	2019 ^{r)}	2020 ^{r)}	2021 ^{**)}	2022 ^{***)}
(1)		(2)	(3)	(4)	(5)	(6)
K	Jasa Keuangan dan Asuransi/ <i>Financial and Insurance Activities</i>	6 868,19	6 875,00	6 918,38	7 569,48	8 052,60
L	Real Estat/ <i>Real Estate Activities</i>	6 680,88	7 639,11	8 026,18	8 372,64	8 959,66
M,N	Jasa Perusahaan/ <i>Business Activities</i>	263,53	309,97	306,69	308,38	329,40
O	Administrasi Pemerintahan, Pertahanan, dan Jaminan Sosial Wajib/ <i>Public Administration and Defence; Compulsory Social Security</i>	3 196,85	3 210,69	3 395,82	3 427,35	3 675,64
P	Jasa Pendidikan/ <i>Education</i>	4 393,00	4 761,33	4 782,31	5 019,86	5 252,20
Q	Jasa Kesehatan dan Kegiatan Sosial/ <i>Human Health and Social Work Activities</i>	914,63	1 043,36	1 187,32	1 274,58	1 357,74
R,S,T,U	Jasa Lainnya/ <i>Other Services Activities</i>	1 450,86	1 638,13	1 699,47	1 720,71	1 820,18
Produk Domestik Regional Bruto/<i>Gross Regional Domestic Product</i>		141 908,62	154 220,32	155 203,91	162 137,30	179 199,80

Catatan/*Note*: r) Angka Revisi/*Revised Figures*

*) Angka sementara/*Preliminary Figures*

**) Angka sangat sementara/*Very Preliminary Figures*

Sumber/*Source*: Diolah dari Hasil Sensus, Survei dan Berbagai Sumber Lainnya, BPS Kota Palembang/ *Based on Census, Surveys and Other Sources, BPS-Statistics of Palembang Municipality*

Tabel
Table 12.2

Produk Domestik Regional Bruto Atas Dasar Harga Konstan 2010 Menurut Lapangan Usaha di Kota Palembang (miliar rupiah), 2018–2022
Gross Regional Domestic Product at 2010 Constant Market Prices by Industry in Palembang Municipality (billion rupiahs), 2018–2022

	Lapangan Usaha/Industry	2018 ⁽¹⁾	2019 ⁽¹⁾	2020 ⁽¹⁾	2021 ^(**)	2022 ^(**)
	(1)	(2)	(3)	(4)	(5)	(6)
A	Pertanian, Kehutanan, dan Perikanan/ <i>Agriculture, Forestry, and Fishing</i>	485,36	498,79	500,50	503,73	493,82
B	Pertambangan dan Penggalian/ <i>Mining and Quarrying</i>	4,43	4,57	4,82	4,77	4,81
C	Industri Pengolahan/ <i>Manufacturing</i>	34 487,12	35 634,56	35 456,31	37 015,30	38 877,58
D	Pengadaan Listrik dan Gas/ <i>Electricity and Gas</i>	153,86	165,65	179,16	185,71	191,47
E	Pengadaan Air; Pengelolaan Sampah, Limbah, dan Daur Ulang/ <i>Water Supply; Sewerage, Waste Management, and Remediation Activities</i>	265,43	291,66	307,85	297,87	300,85
F	Konstruksi/ <i>Construction</i>	16 441,27	17 339,93	16 778,89	16 374,36	16 933,13
G	Perdagangan Besar dan Eceran; Reparasi Mobil dan Sepeda Motor/ <i>Wholesale and Retail Trade; Repair of Motor Vehicles and Motorcycles</i>	14 027,51	15 389,98	15 085,13	15 744,56	16 887,76
H	Transportasi dan Pergudangan/ <i>Transportation and Storage</i>	4 059,35	4 457,15	4 217,35	4 064,18	4 523,52
I	Penyediaan Akomodasi dan Makan Minum/ <i>Accommodation and Food Service Activities</i>	2 416,25	2 799,26	2 576,53	2 694,31	3 085,82
J	Informasi dan Komunikasi/ <i>Information and Communication</i>	8 650,96	9 404,83	10 337,79	10 992,45	11 693,73

Lanjutan Tabel/*Continued Table* 12.2

	Lapangan Usaha/Industry	2018^{r)}	2019^{r)}	2020^{r)}	2021^{**)}	2022^{**)}
	(1)	(2)	(3)	(4)	(5)	(6)
K	Jasa Keuangan dan Asuransi/ <i>Financial and Insurance Activities</i>	4 752,60	4 671,17	4 734,38	5 022,21	4 986,00
L	Real Estat/ <i>Real Estate Activities</i>	4 765,60	5 251,24	5 367,30	5 598,39	5 847,01
M,N	Jasa Perusahaan/ <i>Business Activities</i>	162,92	182,28	178,34	178,53	184,41
O	Administrasi Pemerintahan, Pertahanan, dan Jaminan Sosial Wajib/ <i>Public Administration and Defence; Compulsory Social Security</i>	2 761,32	2 762,64	2 819,78	2 904,96	3 048,82
P	Jasa Pendidikan/ <i>Education</i>	3 221,74	3 408,27	3 338,96	3 476,87	3 557,74
Q	Jasa Kesehatan dan Kegiatan Sosial/ <i>Human Health and Social Work Activities</i>	714,77	793,88	871,52	922,19	961,97
R,S,T,U	Jasa Lainnya/ <i>Other Services Activities</i>	1 100,76	1 183,53	1 198,08	1 202,17	1 230,56
	Produk Domestik Regional Bruto/<i>Gross Regional Domestic Product</i>	98 471,25	104 239,39	103 952,69	107 182,55	112 809,03

Catatan/Note: r) Angka Revisi/*Revised Figures*

*) Angka sementara/*Preliminary Figures*

**) Angka sangat sementara/*Very Preliminary Figures*

Sumber/Source: Diolah dari Hasil Sensus, Survei dan Berbagai Sumber Lainnya, BPS Kota Palembang/ *Based on Census, Surveys and Other Sources, BPS-Statistics of Palembang Municipality*

Tabel
Table 12.3

Distribusi Persentase Produk Domestik Regional Bruto Atas Dasar Harga Berlaku Menurut Lapangan Usaha di Kota Palembang, 2018–2022
Percentage Distribution of Gross Regional Domestic Product at Current Market Prices by Industry in Palembang Municipality, 2018–2022

	Lapangan Usaha/Industry	2018 ⁽¹⁾	2019 ⁽¹⁾	2020 ⁽¹⁾	2021 ^(**)	2022 ^(**)
	(1)	(2)	(3)	(4)	(5)	(6)
A	Pertanian, Kehutanan, dan Perikanan/ <i>Agriculture, Forestry, and Fishing</i>	0,48	0,47	0,48	0,47	0,43
B	Pertambangan dan Penggalian/ <i>Mining and Quarrying</i>	0,00	0,00	0,00	0,00	0,00
C	Industri Pengolahan/ <i>Manufacturing</i>	32,20	31,41	31,41	32,09	32,22
D	Pengadaan Listrik dan Gas/ <i>Electricity and Gas</i>	0,18	0,17	0,19	0,19	0,18
E	Pengadaan Air; Pengelolaan Sampah, Limbah, dan Daur Ulang/ <i>Water Supply; Sewerage, Waste Management, and Remediation Activities</i>	0,30	0,31	0,33	0,31	0,28
F	Konstruksi/ <i>Construction</i>	18,37	17,86	17,19	16,49	16,09
G	Perdagangan Besar dan Eceran; Reparasi Mobil dan Sepeda Motor/ <i>Wholesale and Retail Trade; Repair of Motor Vehicles and Motorcycles</i>	16,68	17,43	17,45	17,57	18,02
H	Transportasi dan Pergudangan/ <i>Transportation and Storage</i>	4,92	5,21	4,88	4,49	5,13
I	Penyediaan Akomodasi dan Makan Minum/ <i>Accommodation and Food Service Activities</i>	3,12	3,48	3,30	3,33	3,52
J	Informasi dan Komunikasi/ <i>Information and Communication</i>	6,99	7,14	7,82	7,98	7,69
K	Jasa Keuangan dan Asuransi/ <i>Financial and Insurance Activities</i>	4,84	4,46	4,46	4,67	4,49

Lanjutan Tabel/*Continued Table* 12.3

Lapangan Usaha/ <i>Industry</i>		2018 ^{r)}	2019 ^{r)}	2020 ^{r)}	2021 ^{**)}	2022 ^{**)}
(1)		(2)	(3)	(4)	(5)	(6)
L	Real Estat/ <i>Real Estate Activities</i>	4,71	4,95	5,17	5,16	5,00
M,N	Jasa Perusahaan/ <i>Business Activities</i>	0,19	0,20	0,20	0,19	0,18
O	Administrasi Pemerintahan, Pertahanan, dan Jaminan Sosial Wajib/ <i>Public Administration and Defence; Compulsory Social Security</i>	2,25	2,08	2,19	2,11	2,05
P	Jasa Pendidikan/ <i>Education</i>	3,10	3,09	3,08	3,10	2,93
Q	Jasa Kesehatan dan Kegiatan Sosial/ <i>Human Health and Social Work Activities</i>	0,64	0,68	0,77	0,79	0,76
R,S,T,U	Jasa Lainnya/ <i>Other Services Activities</i>	1,02	1,06	1,09	1,06	1,02
Produk Domestik Regional Bruto/<i>Gross Regional Domestic Product</i>		100,00	100,00	100,00	100,00	100,00

Catatan/*Note*: r) Angka Revisi/*Revised Figures*

*) Angka sementara/*Preliminary Figures*

**) Angka sangat sementara/*Very Preliminary Figures*

Sumber/*Source*: Diolah dari Hasil Sensus, Survei dan Berbagai Sumber Lainnya, BPS Kota Palembang/ *Based on Census, Surveys and Other Sources, BPS-Statistics of Palembang Municipality*

Tabel
Table 12.4

Laju Pertumbuhan Produk Domestik Regional Bruto Atas Dasar Harga Konstan 2010 Menurut Lapangan Usaha di Kota Palembang (persen), 2018–2022
Growth Rate of Gross Regional Domestic Product at 2010 Constant Market Prices by Industry in Palembang Municipality (percent), 2018–2022

	Lapangan Usaha/ <i>Industry</i>	2018 ⁽¹⁾	2019 ⁽¹⁾	2020 ⁽¹⁾	2021 ^(**)	2022 ^(**)
	(1)	(3)	(4)	(5)	(6)	(6)
A	Pertanian, Kehutanan, dan Perikanan/ <i>Agriculture, Forestry, and Fishing</i>	2,23	2,77	0,34	0,64	-1,97
B	Pertambangan dan Penggalian/ <i>Mining and Quarrying</i>	2,97	3,19	5,55	-1,06	0,87
C	Industri Pengolahan/ <i>Manufacturing</i>	4,00	3,33	-0,50	4,40	5,03
D	Pengadaan Listrik dan Gas/ <i>Electricity and Gas</i>	8,26	7,66	8,16	3,66	3,10
E	Pengadaan Air; Pengelolaan Sampah, Limbah, dan Daur Ulang/ <i>Water Supply; Sewerage, Waste Management, and Remediation Activities</i>	9,34	9,88	5,55	-3,24	1,00
F	Konstruksi/ <i>Construction</i>	8,78	5,47	-3,24	-2,41	3,41
G	Perdagangan Besar dan Eceran; Reparasi Mobil dan Sepeda Motor/ <i>Wholesale and Retail Trade; Repair of Motor Vehicles and Motorcycles</i>	10,52	9,71	-1,98	4,37	7,26
H	Transportasi dan Pergudangan/ <i>Transportation and Storage</i>	8,83	9,80	-5,38	-3,63	11,30
I	Penyediaan Akomodasi dan Makan Minum/ <i>Accommodation and Food Service Activities</i>	12,91	15,85	-7,96	4,57	14,53
J	Informasi dan Komunikasi/ <i>Information and Communication</i>	8,08	8,71	9,92	6,33	6,38

Lanjutan Tabel/*Continued Table* 12.4

Lapangan Usaha/Industry		2018 ^{r)}	2019 ^{r)}	2020 ^{r)}	2021 ^{**)}	2022 ^{**)}
(1)		(3)	(4)	(5)	(6)	(6)
K	Jasa Keuangan dan Asuransi/ <i>Financial and Insurance Activities</i>	1,72	-1,71	1,35	6,08	-0,72
L	Real Estat/ <i>Real Estate Activities</i>	8,16	10,19	2,21	4,31	4,44
M,N	Jasa Perusahaan/ <i>Business Activities</i>	9,83	11,88	-2,16	0,11	3,29
O	Administrasi Pemerintahan, Pertahanan, dan Jaminan Sosial Wajib/ <i>Public Administration and Defence; Compulsory Social Security</i>	2,72	0,05	2,07	3,02	4,95
P	Jasa Pendidikan/ <i>Education</i>	3,14	5,79	-2,03	4,13	2,33
Q	Jasa Kesehatan dan Kegiatan Sosial/ <i>Human Health and Social Work Activities</i>	2,35	11,07	9,78	5,81	4,31
R,S,T,U	Jasa Lainnya/ <i>Other Services Activities</i>	6,57	7,52	1,23	0,34	2,36
Produk Domestik Regional Bruto/<i>Gross Regional Domestic Product</i>		6,48	5,86	-0,28	3,11	5,25

Catatan/Note: r) Angka Revisi/*Revised Figures*

*) Angka sementara/*Preliminary Figures*

**) Angka sangat sementara/*Very Preliminary Figures*

Sumber/Source: Diolah dari Hasil Sensus, Survei dan Berbagai Sumber Lainnya, BPS Kota Palembang/ *Based on Census, Surveys and Other Sources, BPS-Statistics of Palembang Municipality*

Tabel
Table 12.5

Produk Domestik Regional Bruto Atas Dasar Harga Berlaku Menurut Jenis Pengeluaran di Kota Palembang (miliar rupiah), 2018–2022
Gross Regional Domestic Product at Current Market Prices by Type of Expenditure in Palembang Municipality (billion rupiahs), 2018–2022

Jenis Pengeluaran <i>Type of Expenditure</i>	2018^{r)}	2019^{*)}	2020^{r)}	2021^{*)}	2022^{**)}
(1)	(2)	(3)	(4)	(5)	(6)
Pengeluaran Konsumsi Rumah Tangga / <i>Households Consumption Expenditure</i>	86 959.44	93 798.43	92 097.72	96 243.86	108 276.47
Pengeluaran Konsumsi LNPR / <i>NPISHs Consumption Expenditure</i>	1 739.27	2 001.06	1 871.78	2 007.94	2 283.39
Pengeluaran Konsumsi Pemerintah / <i>Government Consumption Expenditure</i>	7 813.48	9 098.55	7 896.39	8 566.80	8 428.52
Pembentukan Modal Tetap Bruto / <i>Gross Fixed Capital Formation</i>	66 480.10	67 119.46	67 496.03	69 701.21	77 040.73
Perubahan Inventori / <i>Changes in Inventories</i>	- 673.26	38.88	45.54	- 147.47	- 117.79
Net Ekspor Barang dan Jasa / <i>Net Export of Goods and Services</i>	- 20 410.40	- 17 836.07	- 14 203.55	- 14 235.05	- 16 711.51
Produk Domestik Regional Bruto / <i>Gross Regional Domestic Product</i>	141 908.62	154 220.32	155 203.91	162 137.30	179 199.80

Catatan/Note: r) Angka Revisi/Revised Figures

*) Angka sementara/Preliminary Figures

**) Angka sangat sementara/Very Preliminary Figures

Perbedaan Angka dengan PDRB Menurut Lapangan Usaha disebabkan karena PDRB Menurut Pengeluaran Belum Rekonsiliasi/ The difference in figures with GRDP by industry was because the GRDP by expenditure has not been reconciled

Sumber/Source: Diolah dari Hasil Sensus, Survei dan Berbagai Sumber Lainnya, BPS Kota Palembang/ Based on Census, Surveys and Other Sources, BPS-Statistics of Palembang Municipality

Tabel
Table 12.6

Produk Domestik Regional Bruto Atas Dasar Harga Konstan 2010 Menurut Jenis Pengeluaran di Kota Palembang (miliar rupiah), 2018–2022
Gross Regional Domestic Product at 2010 Constant Market Prices by Type of Expenditure in Palembang Municipality (billion rupiahs), 2018–2022

Jenis Pengeluaran <i>Type of Expenditure</i>	2018	2019	2020*	2021**	2022**
(1)	(2)	(3)	(4)	(5)	(6)
Pengeluaran Konsumsi Rumah Tangga / <i>Households Consumption Expenditure</i>	61 576	64 232	61 968	63 580	66 949
Pengeluaran Konsumsi LNPR / <i>NPISHs Consumption Expenditure</i>	1 318	1 461	1 394	1 413	1 479
Pengeluaran Konsumsi Pemerintah / <i>Government Consumption Expenditure</i>	5 214	5 453	4 696	4 832	4 880
Pembentukan Modal Tetap Bruto / <i>Gross Fixed Capital Formation</i>	46 429	47 301	47 073	46 537	46 211
Perubahan Inventori / <i>Changes in Inventories</i>	- 405	20	- 64	- 156	- 265
Net Ekspor Barang dan Jasa / <i>Net Export of Goods and Services</i>	- 15 661	- 14 228	- 11 115	- 9 023	- 6 444
Produk Domestik Regional Bruto / <i>Gross Regional Domestic Product</i>	98 471	104 239	103 953	107 183	112 809

Catatan/Note: r) Angka Revisi/*Revised Figures*

*) Angka sementara/*Preliminary Figures*

**) Angka sangat sementara/*Very Preliminary Figures*

Perbedaan Angka dengan PDRB Menurut Lapangan Usaha disebabkan karena PDRB Menurut Pengeluaran Belum Rekonsiliasi/ *The difference in figures with GRDP by industry was because the GRDP by expenditure has not been reconciled*

Sumber/Source: Diolah dari Hasil Sensus, Survei dan Berbagai Sumber Lainnya, BPS Kota Palembang/ *Based on Census, Surveys and Other Sources, BPS-Statistics of Palembang Municipality*

13

Perbandingan Antar Kabupaten/Kota

Regency/Municipal Comparison

Penduduk Terbanyak di Kota Palembang (Ribu)

The Biggest Population in Palembang Municipality

1.708



Jumlah Penduduk Terkecil di Kota Pagar Alam (Ribu)

The Smallest Population in Banyuwasin Regency

147

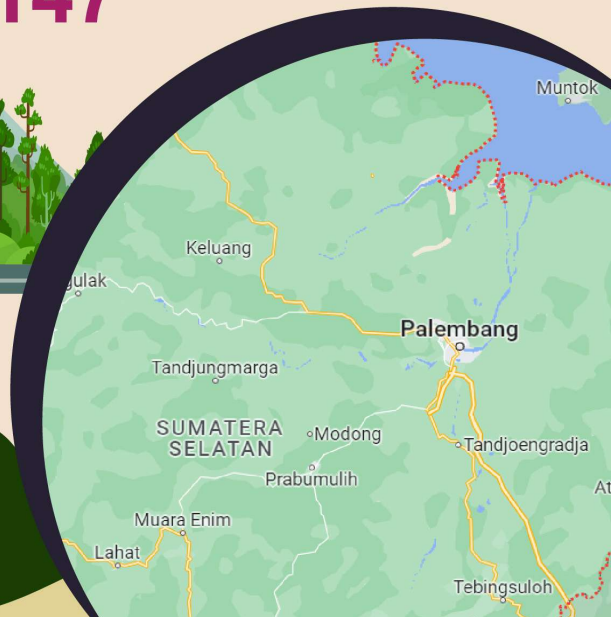

PENJELASAN TEKNIS

1. Penduduk Indonesia adalah semua orang yang berdomisili di wilayah teritorial Indonesia selama 6 bulan atau lebih dan atau mereka yang berdomisili kurang dari 6 bulan tetapi bertujuan menetap.
2. Laju pertumbuhan Produk Domestik Regional Bruto diperoleh dari perhitungan PDRB atas dasar harga konstan. Diperoleh dengan cara mengurangi nilai PDRB pada tahun ke-n terhadap nilai pada tahun ke n-1 (tahun sebelumnya), dibagi dengan nilai pada tahun ke n-1, dikalikan dengan 100 persen. Laju pertumbuhan menunjukkan perkembangan agregat pendapatan dari satu waktu tertentu terhadap waktu sebelumnya.
3. Penduduk miskin adalah penduduk yang memiliki rata-rata pengeluaran per kapita per bulan di bawah Garis Kemiskinan.
4. Indeks Pembangunan Manusia (IPM) menjelaskan bagaimana penduduk dapat mengakses hasil pembangunan dalam memperoleh pendapatan, kesehatan, pendidikan dan sebagainya. IPM dibentuk oleh tiga dimensi dasar: umur panjang dan hidup sehat; pengetahuan; dan standar hidup layak.

TECHNICAL NOTES

1. *The population of Indonesia are all residents of the entire territory of Indonesia who have stayed for six months or longer, and those who intended to stay more than six months even though their length of stay is less than six months.*
2. *Growth rate of Gross Regional Domestic Product is derived from GRDP at constant market prices. It is obtained by subtracting the value of GRDP year n with the value of GRDP year n-1, divided by the value of GRDP year n-1 then multiplied by 100 percent. The growth rate of GRDP explains the income growth during the given period.*
3. *A person whose expenditure per capita per month is below the poverty line is considered to be poor.*
4. *The Human Development Index (HDI) explains how people can access development results in obtaining income, health, education and so forth. HDI was formed by three basic dimensions: a long and healthy life; knowledge; and a decent standard of living.*

ULASAN

Jumlah penduduk semakin bertambah dari tahun ke tahun. Untuk wilayah Provinsi Sumatera Selatan pada tahun 2022, Kota Palembang merupakan kota dengan jumlah penduduk terbesar yaitu 1.708 ribu jiwa, diikuti Kabupaten Banyuasin dengan jumlah penduduk sebesar 853 ribu jiwa. Kota Pagar Alam merupakan kota dengan jumlah penduduk terkecil yaitu 148 ribu jiwa.

Kondisi perekonomian suatu daerah dapat dilihat dari beberapa indikator diantaranya adalah laju pertumbuhan PDRB, pendapatan per kapita dan laju inflasi. PDRB sering dipakai sebagai indikator kemakmuran suatu daerah. Kota Palembang mencatat laju pertumbuhan ekonominya pada tahun 2022 sebesar 5,25 persen. Berdasarkan urutannya untuk wilayah Sumatera Selatan laju pertumbuhan ekonomi Kabupaten Muara Enim berada pada urutan teratas dengan nilai 8,39 persen, diikuti Kabupaten Lahat dengan laju pertumbuhan 6,90 persen. Laju pertumbuhan ekonomi terkecil adalah Kabupaten Mui Rawas sebesar 4,06 persen.

DESCRIPTION

The population is increasing from year to year. For the region of South Sumatera in 2022, Palembang Municipality has the biggest population with 1.708 thousand people, followed by Banyuasin Regency with total population of 853 thousand people. Pagar Alam Municipality has the smallest population, 148 thousand people.

The economic condition of a region can be seen from several indicators including the GRDP growth rate, per capita income and inflation rate. GRDP is often used as an indicator of the prosperity of a region. Palembang City recorded its economic growth rate in 2022 of 5.25 percent. Based on the sequence for the South Sumatra region, the economic growth rate for Muara Enim Regency is at the top with a value of 8.39 percent, followed by Lahat Regency with a growth rate of 6.90 percent. The smallest economic growth rate was Mui Rawas Regency at 4.06 percent.

Aspek lain yang digunakan untuk perbandingan regional adalah tingkat kemiskinan. Ukuran kemiskinan yang digunakan adalah jumlah penduduk miskin yang diperoleh dari data hasil Survei Sosial Ekonomi Nasional (SUSENAS). Dibandingkan dengan kabupaten/kota di wilayah Sumatera selatan lainnya, Kota Palembang memiliki jumlah penduduk miskin terbesar yaitu 181,65 ribu jiwa pada tahun 2022. Angka ini masih jauh lebih tinggi bila dibandingkan dengan Kota Pagar Alam yang memiliki jumlah penduduk miskin 12,05 ribu jiwa.

Kemajuan pembangunan manusia diukur berdasarkan Indeks Pembangunan Manusia (IPM). Pada tahun 2022 di wilayah Provinsi Sumatera Selatan, kabupaten/kota dengan capaian tertinggi dalam pembangunan manusia adalah Kota Palembang, diikuti Lubuklinggau, Prabumulih, dan Ogan Komering Ulu. Sedangkan Kabupaten Musi Rawas Utara menempati urutan terendah.

Another aspect that is used for regional comparison is the level of poverty. Poverty measure used is the number of poor people who obtained the data from the National Socio Economic Survey (SUSENAS). Compared with the regency/municipal in other southSumatera region, Palembang Municipality has the largest number of poor people about 181.65 thousand people by 2022. This figure is still very much higher when compared to the Pagar Alam Municipality which has a population of 12.05 thousand poor people.

The progress of human development measured by the Human Development Index (HDI). In the year 2022 in the south Sumatera Province region, the regency/municipality with the highest achievements in human development is the Palembang Municipality, followed, Lubuklinggau, Prabumulih and Ogan Komering Ulu. Meanwhile, Musi Rawas Utara Regency ranked the lowest.

Gambar
Figures 13.1

Jumlah Penduduk Menurut Kabupaten/Kota di Provinsi Sumatera Selatan (ribu), 2022
Population by Regency/Municipality in Sumatera Selatan Province (thousand), 2022

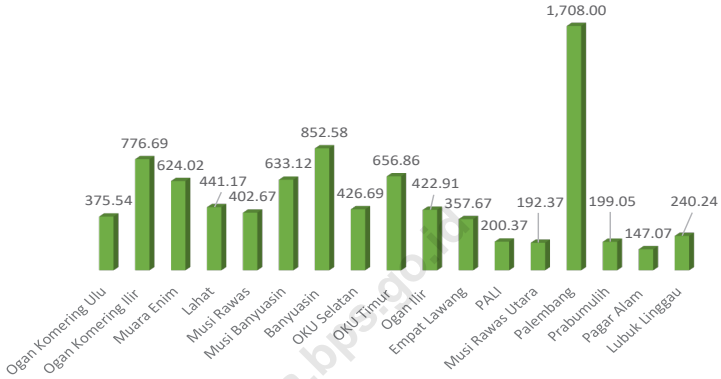

Sumber/Source: Hasil SP2020 (September) / The Result of the 2020 Population Census (September)

Tabel
Table 13.1

Jumlah Penduduk Menurut Kabupaten/Kota di Provinsi Sumatera Selatan (ribu), 2018–2022
Population by Regency/Municipality in Sumatera Selatan Province (thousand), 2018–2022

Kabupaten/Kota Regency/Municipality	2018 ¹	2019 ¹	2020 ²	2021 ²	2022 ²
(1)	(2)	(3)	(4)	(5)	(6)
Ogan Komering Ulu	364,26	368,76	367,60	371	376
Ogan Komering Ilir	821,53	832,15	769,35	773	777
Muara Enim	628,66	637,56	612,90	618	624
Lahat	405,61	409,35	430,07	435	441
Musi Rawas	400,24	405,18	395,57	399	403
Musi Banyuasin	640,07	649,09	622,21	627	633
Banyuasin	846,27	857,10	836,91	844	853
OKU Selatan	358,51	363,00	408,98	417	427
OKU Timur	670,65	677,08	649,85	653	657
Ogan Ilir	424,77	429,60	416,55	419	423
Empat Lawang	247,54	250,47	333,62	344	358
Penukal Abab Lematang Ilir	187,55	190,06	194,90	197	200
Musi Rawas Utara	190,22	192,54	188,86	190	192
Palembang	1 651,86	1 674,24	1 668,85	1 686	1 708
Prabumulih	185,90	188,67	193,20	196	199
Pagar Alam	137,96	139,19	143,84	145	147
Lubuk Linggau	229,89	233,18	234,17	237	240
Sumatera Selatan	8 391,49	8 497,20	8 467,43	8 551	8 657

Sumber/Source:

¹Hasil Proyeksi SUPAS 2015-2025/ The Result of 2015-2025 Population Survey Between Censuses²Hasil SP2020 (September)/ The Result of the 2022 Population Census (September)

Tabel
Table 13.2

Laju Pertumbuhan Produk Domestik Regional Bruto Atas Dasar Harga Konstan 2010 Menurut Kabupaten/Kota di Provinsi Sumatera Selatan (persen), 2018–2022
Rate of Growth of Gross Regional Domestic Products at Constant 2010 Prices by Regency/Municipality in Provinsi Sumatera Selatan Province (percent), 2018–2022

Kabupaten/Kota Regency/Municipality	2018	2019 ^x	2020 ^{xx}	2021 ^{xx}	2022 ^{xx}
(1)	(2)	(3)	(4)	(5)	(6)
Ogan Komering Ulu	4,88	5,66	- 0,01	2,53	5,60
Ogan Komering Ilir	4,94	5,08	0,24	3,37	5,18
Muara Enim	8,65	7,02	0,03	6,40	8,39
Lahat	4,07	5,62	0,36	4,79	6,90
Musi Rawas	5,79	5,87	0,23	2,33	4,06
Musi Banyuasin	3,21	4,57	- 0,04	3,42	4,27
Banyuasin	5,10	5,22	0,13	3,84	5,32
OKU Selatan	5,05	5,08	0,37	4,20	4,84
OKU Timur	4,29	5,80	0,37	4,69	5,44
Ogan Ilir	5,18	5,19	0,14	3,77	5,06
Empat Lawang	4,23	3,62	0,09	3,82	4,95
Penukal Abab Lematang Ilir	6,38	6,16	0,28	2,18	4,43
Musi Rawas Utara	4,21	4,15	0,37	2,39	4,47
Palembang	6,48	5,86	- 0,28	3,11	5,25
Prabumulih	5,83	5,61	- 0,18	3,05	5,06
Pagar Alam	4,18	3,51	0,02	4,39	4,93
Lubuk Linggau	5,93	5,68	- 0,13	3,15	4,51
Sumatera Selatan	6,01	5,69	- 0,11	3,58	5,23

Sumber/Source: BPS dan sumber lain/BPS-Statistics Indonesia and other sources

Tabel
Table 13.3

Jumlah Penduduk Miskin Menurut Kabupaten/Kota di Provinsi Sumatera Selatan (ribu), 2018–2022
Number of Poor Population by Regency/Municipality in Sumatera Selatan Province (thousand), 2018–2022

Kabupaten/Kota Regency/Municipality	2018	2019	2020	2021	2022
(1)	(2)	(3)	(4)	(5)	(6)
Ogan Komering Ulu	45.71	46.84	4.30	47.50	44.20
Ogan Komering Ilir	124.86	124.14	123.34	124.78	113.79
Muara Enim	78.58	78.75	79.27	80.40	73.53
Lahat	65.31	65.03	65.75	68.40	65.39
Musi Rawas	54.75	53.82	54.95	57.46	55.80
Musi Banyuasin	105.15	105.83	105.38	105.23	102.24
Banyuasin	95.29	96.55	96.27	94.08	88.55
OKU Selatan	37.87	37.92	39.50	41.23	39.61
OKU Timur	70.65	70.40	71.10	72.89	69.69
Ogan Ilir	55.87	57.06	57.97	60.50	54.55
Empat Lawang	30.20	30.68	31.89	34.11	31.06
Penukal Abab Lematang Ilir	25.78	25.47	24.17	25.10	23.14
Musi Rawas Utara	36.19	36.63	37.75	39.50	36.65
Palembang	179.32	180.67	182.61	194.12	181.65
Prabumulih	20.95	21.62	21.83	23.60	22.12
Pagar Alam	12.07	12.37	12.71	13.27	12.05
Lubuk Linggau	29.74	29.98	29.80	31.61	30.68
Sumatera Selatan	1 068.27	1 073.74	1 081.59	1 113.76	1 044.69

Sumber/Source: BPS, Survei Sosial Ekonomi Nasional (Susenas) Maret 2018- Maret 2022/BPS-Statistics Indonesia, National Socioeconomic Survey March 2018 - March 2022

Tabel
Table 13.4

Indeks Pembangunan Manusia Menurut Kabupaten/Kota di Provinsi Sumatera Selatan, 2018–2022
Human Development Index by Regency/Municipality in Sumatera Selatan Province, 2018–2022

Kabupaten/Kota Regency/Municipality	2018	2019	2020	2021	2022
(1)	(2)	(3)	(4)	(5)	(6)
Ogan Komering Ulu	69,01	69,45	69,32	69.60	70.24
Ogan Komering Ilir	66,57	66,96	66,82	67.17	68.02
Muara Enim	68,28	68,88	68,74	68.86	69.43
Lahat	66,99	67,62	67,44	67.58	68.40
Musi Rawas	66,18	66,92	66,79	67.01	67.78
Musi Banyuasin	67,57	67,83	67,69	68.10	68.60
Banyuasin	66,40	66,90	66,74	67.13	67.93
OKU Selatan	64,84	65,43	65,30	65.34	65.87
OKU Timur	68,58	69,34	69,28	69.58	70.23
Ogan Ilir	66,43	67,22	67,06	67.17	67.96
Empat Lawang	64,81	65,10	65,25	65.39	66.00
Penukal Abab Lematang Ilir	63,49	64,33	64,70	64.88	65.75
Musi Rawas Utara	63,75	64,32	64,49	64.93	65.74
Palembang	77,89	78,44	78,33	78.72	79.47
Prabumulih	74,04	74,40	74,55	74.67	75.52
Pagar Alam	67,62	68,44	68,31	68.68	69.60
Lubuk Linggau	74,09	74,81	74,78	74.89	75.53
Sumatera Selatan	69,39	70,02	70,01	70.24	70.90

Sumber/Source:

BPS, Seri Publikasi Indeks Pembangunan Manusia Provinsi Sumatera Selatan/BPS-Statistics Indonesia, Series of Publication of Human Development Index in Sumatera Selatan Province

ST 2023
SENSUS PERTANIAN

BerAKHLAK
Berakhlak, Berprestasi, Bertanggung Jawab, Berkompetensi,
Berkeadilan, Berkeadilan, Berkeadilan, Berkeadilan



DATA

MENCERDASKAN BANGSA
Enlighten The Nation



**BADAN PUSAT STATISTIK
KOTA PALEMBANG**

Jalan Pangeran Aryo Kesuma Abdul Rohim No. 2
Kelurahan Talang Semut, Palembang 30135
Telepon/Fax : (0711) 352184, Email : bps1671@bps.go.id
Website : <https://palembangkota.bps.go.id>

