

KABUPATEN SAROLANGUN DALAM ANGKA

Sarolangun Regency In Figures

2023

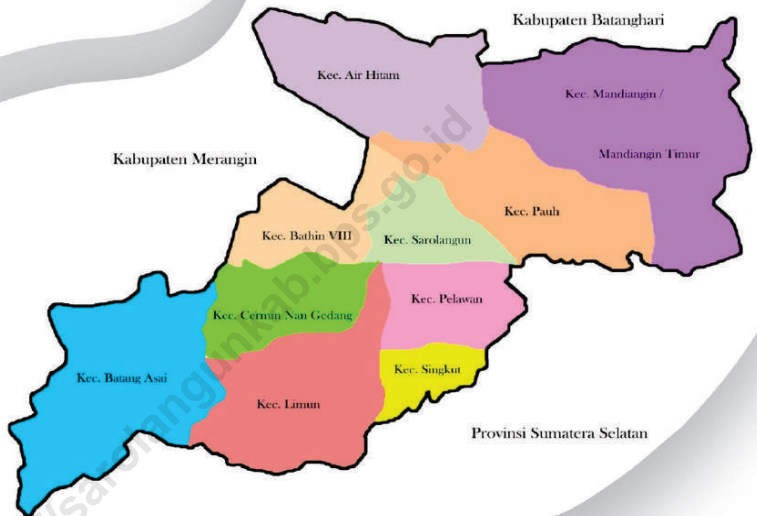

**BADAN PUSAT STATISTIK
KABUPATEN SAROLANGUN**
BPS-Statistic of Sarolangun Regency

KABUPATEN SAROLANGUN DALAM ANGKA

Sarolangun Regency In Figures

2023

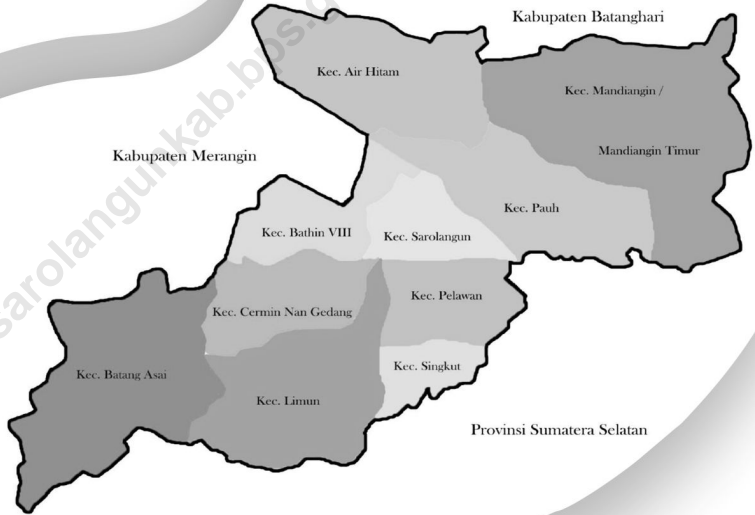

SAROLANGUN DALAM ANGKA
Sarolangun in Figures
2023

ISSN: 2087-6815

No. Publikasi/*Publication Number*: 15030.2303

Katalog /*Catalog*: 1102001.1503

Ukuran Buku/*Book Size*: 14,8 cm x 21 cm

Jumlah Halaman/*Number of Pages* : xl + 385 hal/*pages*

Naskah/*Manuscript*:

BPS Kabupaten Sarolangun

BPS-Statistics of Sarolangun Regency

Penyunting/*Editor*:

BPS Kabupaten Sarolangun

BPS-Statistics of Sarolangun Regency

Gambar Kover/*Cover Design*:

BPS Kabupaten Sarolangun

BPS-Statistics of Sarolangun Regency

Ilustrasi/*Illustration*:

freepik.com edited

Diterbitkan oleh/*Published by*:

©BPS Kabupaten Sarolangun/*BPS-Statistics of Sarolangun Regency*

Dicetak oleh/*Printed by*:

Sinar Jaya

Dilarang mengumumkan, mendistribusikan, mengomunikasikan, dan/atau menggandakan sebagian atau seluruh isi buku ini untuk tujuan komersil tanpa izin tertulis dari Badan Pusat Statistik.

Prohibited to announce, distribute, communicate, and/or copy part or all of this book for commercial purpose without permission from BPS-Statistics Indonesia.

TIM PENYUSUN/TEAM MEMBERS

Pengarah/Director

Ir. Edy Akson

Penanggung Jawab/Persons in Charge

Ir. Edy Akson

Penyunting/Editors

Danik Lurisdjati • Eka Septiana • Dilla Anggun Saphira

Pengolah Data dan Penulis Naskah/Data Processing and Authors

Dilla Anggun Saphira

Penata Letak/Layout Designers

Dilla Anggun Saphira • Eka Aulia Liusta

<https://sarolangunin.bps.go.id>

KONTRIBUTOR DATA/DATA CONTRIBUTOR

1. Kementerian Agama/*Ministry of Religious Affair*
2. Kementerian Pendidikan dan Kebudayaan/*The Ministry of Education and Culture*
3. Badan Meteorologi Klimatologi dan Geofisika/*Meteorological, Climatology, and Geophysical Agency*
4. Badan Pusat Statistik/*BPS-Statistics Indonesia*
5. Badan Kepegawaian dan Pengembangan SDM Daerah Kabupaten Sarolangun
6. Badan Pengelolaan Keuangan dan Aset Daerah Kabupaten Sarolangun
7. Badan Perencanaan dan Pembangunan Daerah Kabupaten Sarolangun
8. Badan Pertanahan Nasional Kabupaten Sarolangun
9. Dinas Kependudukan & Catatan Sipil Kabupaten Sarolangun
10. Dinas Kesehatan Kabupaten Sarolangun
11. Dinas Komunikasi dan Informatika Kabupaten Sarolangun
12. Dinas Pariwisata, Kepemudaan, Olahraga Kabupaten Sarolangun
13. Dinas Pekerjaan Umum dan Penataan Ruang Kabupaten Sarolangun
14. Dinas Penanaman Modal dan Pelayanan terpadu Satu Pintu Kabupaten Sarolangun
15. Dinas Pendidikan & Kebudayaan Kabupaten Sarolangun
16. Dinas Pengendalian Penduduk dan Keluarga Berencana Kabupaten Sarolangun
17. Dinas Perindagkop Kabupaten Sarolangun
18. Dinas Perpustakaan dan Arsip Daerah Kabupaten Sarolangun
19. Dinas Perumahan Kawasan Pemukiman dan Pertanahan Kabupaten Sarolangun
20. Dinas Peternakan dan Perikanan Kabupaten Sarolangun
21. Dinas Sosial Kabupaten Sarolangun
22. Dinas Tanaman Pangan, Hortikultura dan Perkebunan Kabupaten Sarolangun
23. Dinas Tenaga Kerja dan Transmigrasi Kabupaten Sarolangun
24. Kantor Kesatuan Bangsa dan Politik Kabupaten Sarolangun
25. Kejaksaan Negeri Kabupaten Sarolangun
26. Kementerian Agama Kabupaten Sarolangun
27. Kepala Satuan Polisi Pamong Praja Kabupaten Sarolangun
28. Lembaga Permasayarakatan Kabupaten Sarolangun
29. PDAM Tirta Sako Batuah Kabupaten Sarolangun
30. Pengadilan Agama Kabupaten Sarolangun
31. Pengadilan Negeri Kabupaten Sarolangun
32. PLN Kabupaten Sarolangun
33. Polres Kabupaten Sarolangun
34. PT POS Kabupaten Sarolangun
35. Sekretaris Daerah Kabupaten Sarolangun

36. Sekretaris DPRD Kabupaten Sarolangun
37. BPD Kabupaten Sarolangun
38. BPR Kabupaten Sarolangun
39. BRI Kabupaten Sarolangun

<https://sarolangunkab.bps.go.id>

PETA WILAYAH KABUPATEN SAROLANGUN

MAP OF SAROLANGUN REGENCY

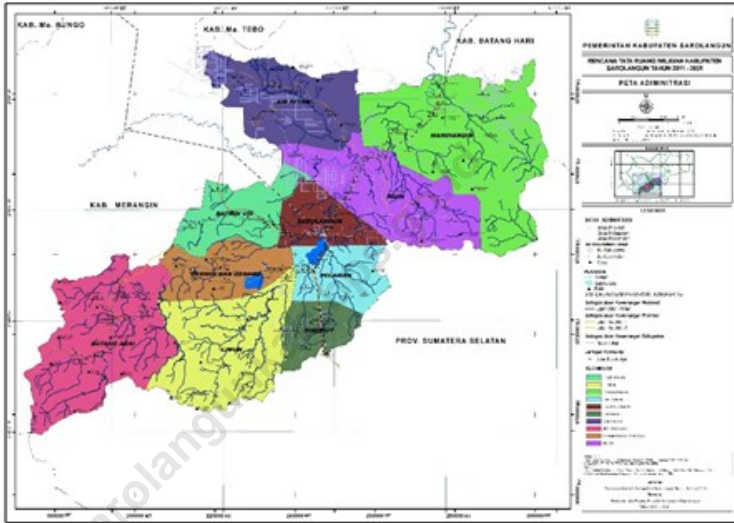

<https://sarolangun.go.id>

KEPALA BPS KABUPATEN SAROLANGUN
CHIEF STATISTICIAN OF SAROLANGUN REGENCY



Ir. EDY AKSON



KATA PENGANTAR

Publikasi **“Sarolangun Dalam Angka 2023”** ini adalah lanjutan dari publikasi tahun sebelumnya dan merupakan upaya mengembangkan perstatistikan daerah dalam menyediakan data terpadu untuk berbagai kepentingan.

Data statistik yang disajikan dalam publikasi ini bersumber dari kegiatan rutin, survei dan, sensus yang dilaksanakan oleh BPS Kabupaten Sarolangun dan dilengkapi dengan data sekunder yang dikelola oleh Instansi Pemerintah dan Swasta di wilayah Kabupaten Sarolangun.

Pada kesempatan ini kami mengucapkan banyak terima kasih kepada seluruh Instansi di Lingkungan Pemerintah Daerah Kabupaten Sarolangun yang telah banyak membantu sehingga terwujudnya publikasi ini. Selanjutnya kepada semua pihak yang telah memberi bantuan, disampaikan penghargaan dan ucapan terima kasih yang sebesar-besarnya.

Saran dan kritik dari berbagai pihak untuk perbaikan publikasi ini sangat kami harapkan.

Akhirnya, semoga publikasi ini dapat membantu dalam memenuhi kebutuhan masing-masing pihak yang memerlukan dan bermanfaat bagi para pemakai.

Sarolangun, Februari 2023
Kepala BPS
Kabupaten Sarolangun

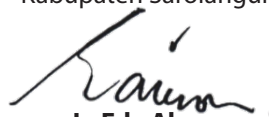

Ir. Edy Akson



PREFACE

The “Sarolangun in Figures 2023” is annually publication and as a work to improve regional Statistic which present integrated information for any kind of use.

The sources of data are compiled from routine activities, surveys and censuses conducted by BPS Sarolangun Regency and its sub ordinate Offices. And in additional to that secondary data are also suplemented by public and private institution in Sarolangun Regency.

On this occasion, I would like to express my sincere thanks to His Excellency the Bupati of Sarolangun Regency cq. Regional Development Planning Board of Sarolangun Regency for providing the guidance and aids to make this publication into exists.

Any suggestions and critic to improve this publication will be welcome.

Last but not least, I hope this pulications is able to fulfill the demand from all parties for Statistics and to be usefull for all consumers .

*Sarolangun , February 2023
Chief Statistician of
Sarolangun Regency*



Ir. Edy Akson

DAFTAR ISI / CONTENTS

	Halaman Page
Kata Pengantar/ <i>Preface</i>	xi
Daftar Isi/ <i>Contents</i>	xiii
Daftar Tabel/ <i>List of Tables</i>	xv
Daftar Gambar/ <i>List of Figures</i>	xxxix
Daftar Singkatan/ <i>List of Abbreviations</i>	xliii
Statistik Kunci/ <i>Key Statistics</i>	xliv
1. Geografi dan Iklim/ <i>Geography and Climate</i>	1
2. Pemerintahan/ <i>Government</i>	17
3. Penduduk dan Ketenagakerjaan/ <i>Population and Employment</i>	71
4. Sosial dan Kesejahteraan Rakyat/ <i>Social and Welfare</i>	95
5. Pertanian, Kehutanan, Peternakan, dan Perikanan/ <i>Agriculture, Forestry, Livestock, and Fishery</i>	193
6. Industri, Pertambangan dan Energi/ <i>Industry, Mining and Energy</i> ..	269
7. Pariwisata/ <i>Tourism</i>	289
8. Transportasi dan Komunikasi/ <i>Transport and Communication</i>	299
9. Perbankan, Koperasi dan Harga-Harga/ <i>Banking, Cooperative and Prices</i>	317
10. Pengeluaran Penduduk/ <i>Population Expenditure</i>	329
11. Perdagangan/ <i>Trade</i>	337
12. Sistem Neraca Regional/ <i>System of Regional Accounts</i>	347
13. Perbandingan/ <i>Comparison</i>	367

DAFTAR TABEL/LIST OF TABLES

	Halaman <i>Page</i>
1. GEOGRAFI DAN IKLIM/GEOGRAPHY AND CLIMATE	1
1.1 KEADAAN GEOGRAFI	8
<i>GEOGRAPHY CONDITION</i>	8
1.1.1 Luas Daerah dan Jumlah Pulau Menurut Kecamatan di Kabupaten Sarolangun, 2022.....	8
Total Area and Number of Islands by Subdistrict in Sarolangun Regency, 2022.....	8
1.1.2 Tinggi Wilayah dan Jarak ke Ibukota, 2022.....	10
Altitude and Distance to the Capital, 2022.....	10
1.1.3 Jarak Ibukota Kabupaten Sarolangun ke Ibukota Kabupaten Lainnya di Provinsi Jambi, 2022	11
Distance to Other Regencial Capital in Jambi Province, 2022	11
1.1.4 Luas Area serta Jumlah Desa/Kelurahan Menurut Kecamatan di Kabupaten Sarolangun, 2022.....	12
Total Area and Number of Villages by District in Sarolangun Regency, 2022	12
1.2 KEADAAN IKLIM	13
<i>CLIMATE CONDITION</i>	13
1.2.1 Pengamatan Unsur Iklim Menurut Bulan di Kabupaten Sarolangun, 2022	13
Observation of Climate Elements by Month in Sarolangun Regency, 2022	13
2. PEMERINTAHAN/GOVERNMENT	17
2.1 WILAYAH ADMINISTRATIF.....	24
<i>ADMINISTRATIVE AREA</i>	24
2.1.1 Jumlah Desa/Kelurahan ¹ Menurut Kecamatan di Kabupaten Sarolangun, 2018–2022.....	24
Number of Villages ¹ /Kelurahan by Subdistrict in Sarolangun Regency, 2018–2022	24
2.2 DEWAN PERWAKILAN RAKYAT DAERAH	25
<i>REGIONAL HOUSE OF REPRESENTATIVE</i>	25
2.2.1 Jumlah Anggota Dewan Perwakilan Rakyat Daerah Menurut Partai Politik dan Jenis Kelamin di Kabupaten Sarolangun, 2022	25

	Number of Regional House of Representatives’s Members by Political Parties and Sex in Sarolangun Regency, 2022.....	25
2.2.2	Komposisi dan Persentase Anggota DPRD Menurut Fraksi di Kabupaten Sarolangun, 2022.....	26
	Composition and Percentage of Members by Fraction in Sarolangun Regency, 2022.....	26
2.2.3	Susunan Anggota Komisi DPRD Kabupaten Sarolangun, 2022	27
	Formation of Parliament Commission of Sarolangun Regency, 2022	27
2.2.4	Jumlah Kegiatan Dewan Perwakilan Rakyat Daerah Kabupaten Sarolangun 2018 – 2022.....	29
	Number of Activities of The Regional House of Representatives Sarolangun Regency, 2018 - 2022	29
2.2.5	Jumlah Keputusan DPRD Kabupaten Sarolangun, 2018–2022	30
	Number of Sarolangun Regency Parliament Decision, 2018-2022	30
2.3	SUMBER DAYA MANUSIA.....	31
	HUMAN RESOURCES	31
2.3.1	Jumlah Pegawai Negeri Sipil Menurut Jabatan dan Jenis Kelamin Di Kabupaten Sarolangun, Desember 2021 dan Desember 2022	31
	Number of Civil Servants by Occupation and Sex in Sarolangun Regency, December 2021 and December 2022	31
2.3.2	Jumlah Pegawai Negeri Sipil Menurut Tingkat Pendidikan dan Jenis Kelamin di Kabupaten Sarolangun, Desember 2021 dan Desember 2022	33
	Number of Civil Servants by Educational Level and Sex in Sarolangun Regency, December 2021 and December 2022	33
2.3.3	Jumlah Pegawai Negeri Sipil Menurut Tingkat Kepangkatan dan Jenis Kelamin di Kabupaten Sarolangun, Desember 2021 dan Desember 2022	35
	Number of Civil Servants by Hierarchy and Sex in Sarolangun Regency, December 2021 and December 2022	35
2.3.4	Jumlah Pegawai Negeri Sipil Menurut Dinas/Instansi Pemerintah dan Jenis Kelamin di Kabupaten Sarolangun, 2022.....	37
	Number of Civil Servants by Institution/Office and Sex in Sarolangun Regency, 2022.....	37
2.3.5	Jumlah Pegawai Negeri Sipil Daerah di Kantor Camat Menurut Kecamatan dan Jenis Kelamin di Kabupaten Sarolangun, 2022	39

	Number of Civil Servants in Subdistrict Office by Subdistrict and Sex in Sarolangun Regency, 2022.....	39
2.3.6	Jumlah Pegawai Negeri Sipil di Instansi Vertikal Menurut Unit Organisasi/Badan dan Jenis Kelamin di Kabupaten Sarolangun, 2022	40
	Number of Civil Servants of Vertical Institutions by Unit Institution and Sex in Sarolangun Regency, 2022	40
2.3.7	Jumlah Pegawai Negeri Sipil di Instansi Vertikal Menurut Unit Organisasi/Badan dan Golongan Kepangkatan di Kabupaten Sarolangun, 2022.....	41
	Number of Civil Servants of Vertical Institutions by Unit Institution and Hierarchy in Sarolangun Regency, 2022.....	41
2.3.8	Jumlah Aparat Pengadilan Negeri Sarolangun Menurut Jenis Profesi dan Jenis Kelamin, 2022	42
	Number of Court Perssonel in Sarolangun Court of Justice, 2022	42
2.3.9	Jumlah Personel Satuan Polisi Pamong Praja (Satpol PP) Menurut Jenis Kelamin Kabupaten Sarolangun, 2022	43
2.3.10	Jumlah Anggota Hansip Menurut Kecamatan di Kabupaten Sarolangun, 2022.....	44
	Number of Civilian Defense by Subdistrict in Sarolangun Regency, 2022	44
2.3.11	Jumlah Organisasi Kemasyarakatan (orkemas)/Organisasi Kepemudaan (OKP) Menurut Kecamatan di Kabupaten Sarolangun, 2022	45
	Number of Civillian Organisation by Subdistrict in Sarolangun Regency 2022.....	45
2.3.12	Jumlah Penyandang Masalah Kesejahteraan Sosial (PMKS) Menurut Kecamatan dan Jenis di Kabupaten Sarolangun, 2022.....	46
2.3.13	Jumlah Potensi dan Sumber Kesejahteraan Sosial (PSKS) Menurut Kecamatan dan Jenis di Kabupaten Sarolangun, 2022.....	50
	Number of PSKS by Subdistrict and Kind in Sarolangun Regency, 2022	50
2.4	KEUANGAN PEMERINTAH	52
	GOVERNMENT FINANCE	52
2.4.1	Realisasi Pendapatan Pemerintah Kabupaten Sarolangun Menurut Jenis Pendapatan (ribu rupiah), 2019–2022	52
	Actual Sarolangun Regency Government Revenues by Kind of	

	Halaman Page
	52
2.4.2	54
	54
2.4.3	56
	56
2.4.4	57
	57
2.5	58
	58
2.5.1	58
	58
2.5.2	59
	59
2.5.3	60
	60
2.5.4	61
	61
2.5.5	63
	63
2.5.6	65

	Number of KK Making by Subdistrict in Sarolangun Regency, 2022	65
2.5.7	Jumlah Kendaraan Bermotor Menurut Jenis Kendaraan dan Kecamatan di Kabupaten Sarolangun, 2022	66
	Number of Motor Vehicle by Kind of Vehicles and Subdistrict in Sarolangun Regency, 2022.....	66
2.5.8	Jumlah Surat Izin Mengemudi (SIM) yang dikeluarkan Menurut Bulan dan Jenis Kelamin di Kabupaten Sarolangun, 2022.....	67
	Number Driver's Licence Issued Every Month by Sex in Sarolangun Regency, 2022.....	67
2.5.9	Jumlah Perpanjangan Surat Izin Mengemudi (SIM) yang dikeluarkan Perbulan di Kabupaten Sarolangun, 2022.....	68
	Number Driver's LicenceExtention Issued Each Month in Sarolangun Regency, 2022.....	68
2.5.10	Jumlah Penerbitan Surat Izin Mengemudi (SIM) Baru yang dikeluarkan Perbulan di Kabupaten Sarolangun, 2022	69
	Number Driver's Licence Extention Issued Each Month in Sarolangun Regency, 2022.....	69
2.5.11	Jumlah Penerbitan Surat Keterangan Catatan Kepolisian (SKCK) Baru yang dikeluarkan Perbulan di Kabupaten Sarolangun, 2022	70
	Number Police Certificate of Good Conduct Issued Each Month in Sarolangun Regency, 2022.....	70
3.	PENDUDUK DAN KETENAGAKERJAAN/POPULATION AND EMPLOYMENT	71
3.1	PENDUDUK.....	81
	POPULATION.....	81
3.1.1	Penduduk, Laju Pertumbuhan Penduduk per Tahun, Distribusi Persentase Penduduk, Kepadatan Penduduk, Rasio Jenis Kelamin Penduduk Menurut Kecamatan di Kabupaten Sarolangun, 2022	81
	Population, Annual Population Growth Rate, Percentage Distribution of Population, Population Density, and Population Sex Ratio by Subdistrict in Sarolangun Regency, 2022	81
3.1.2	Jumlah Penduduk Menurut Kelompok Umur dan Jenis Kelamin di Kabupaten Sarolangun, 2022.....	84
	Population by Age Group and Gender in Sarolangun Regency, 2022	84
3.2	KETENAGAKERJAAN	85

	EMPLOYMENT	85
3.2.1	Jumlah Penduduk Berumur 15 Tahun Keatas Menurut Jenis Kegiatan Selama Seminggu yang Lalu dan Jenis Kelamin di Kabupaten Sarolangun, 2022	85
	Population Aged 15 Years and Over by Type of Activity During The Previous Week and Sex in Sarolangun Regency, 2022	85
3.2.2	Penduduk Berumur 15 Tahun ke Atas Menurut Pendidikan Tertinggi yang Ditamatkan dan Jenis Kegiatan Selama Seminggu yang Lalu di Kabupaten Sarolangun, 2022	86
	Population 15 Years of Age and Over by Educational Attainment and Type of Activity During the Previous Week in Sarolangun Regency, 2022	86
3.2.3	Penduduk Berumur 15 Tahun Ke Atas yang Bekerja Selama Seminggu yang Lalu Menurut Status Pekerjaan Utama dan Jenis Kelamin di Kabupaten Sarolangun, 2022	87
	Population 15 Years of Age and Over who Worked During The Previous Week by Main Employment Status and Sex in Sarolangun Regency, 2022	87
3.2.4	Situasi Pencari Kerja Penempatan dan Permintaan perbulan Menurut Jenis Kelamin di Kabupaten Sarolangun, 2022	88
	Job Seekers Situation Placements and Demand by Sex and Month in Sarolangun Regency, 2022	88
3.2.5	Banyaknya Pencari Kerja yang Terdaftar dan yang Ditempatkan Menurut Tingkat Pendidikan dan Jenis Kelamin di Kabupaten Sarolangun, 2022	89
	Number of Job Seekers Placement and Registered By Sex and Educational Status in Sarolangun Regency, 2022	89
3.2.6	Banyaknya Pencari kerja yang Terdaftar pada Kantor Disnakertrans Menurut Kelompok Umur dan Jenis Kelamin di Kabupaten Sarolangun, 2012-2022	90
	Number of Job Seekers Registered in Manpower and Transmigration Office By Sex and Ages Group in Sarolangun Regency, 2011-2022	90
3.2.7	Banyaknya Tenaga Kerja yang Dilatih di LKK-UKM Kabupaten Sarolangun Menurut Kejuruan dan Jenis Kelamin di Kabupaten Sarolangun, 2022	91
	Number of Employes Trained in LKK-UKM Sarolangun Regency By Sex and Vocation in Sarolangun Regency, 2022	91

3.2.8	Banyaknya Tenaga Kerja yang Dilatih di LKK-UKM Kabupaten Sarolangun Menurut Jenis Kelamin di Kabupaten Sarolangun, 2011-2022	93
	Number of Manpower Trained by LKK-UKM in Sarolangun Regency by Sex in Sarolangun Regency, 2010-2022	93
4.	SOSIAL DAN KESEJAHTERAAN RAKYAT/SOCIAL AND WELFARE	95
4.1	PENDIDIKAN	105
	EDUCATION	105
4.1.1	Jumlah Sekolah, Guru, dan Murid Taman Kanak-Kanak (TK) di Bawah Kementerian Pendidikan, Kebudayaan, Riset dan Teknologi Menurut Kecamatan di Kabupaten Sarolangun, 2021/2022 dan 2022/2023	105
	Number of Schools, Teachers, and Pupils in Kindergarten Under The Ministry of Education, Culture, Research, and Technology by Subdistrict, 2021/2022 and 2022/2023.....	105
4.1.2	Jumlah Sekolah, Guru, dan Murid Raudatul Athfal (RA) di Bawah Kementerian Agama Menurut Kecamatan di Kabupaten Sarolangun, 2021/2022 dan 2022/2023	108
	Number of Schools, Teachers, and Pupils in Raudatul Athfal (RA) Under The Ministry of Religious Affairs by Subdistrict in Sarolangun Regency, 2021/2022 dan 2022/2023	108
4.1.3	Jumlah Sekolah, Guru, dan Murid Sekolah Dasar (SD) di Bawah Kementerian Pendidikan, Kebudayaan, Riset, dan Teknologi Menurut Kecamatan di Kabupaten Sarolangun, 2021/2022 dan 2022/2023	109
	Number of Schools, Teachers, and Pupils in Elementary Schools Under The Ministry of Education, Culture, Research, and Technology by Subdistrict in Sarolangun Regency, 2021/2022 and 2021/2023	109
4.1.4	Jumlah Sekolah, Guru, dan Murid Madrasah Ibtidaiyah (MI) di Bawah Kementerian Agama Menurut Kecamatan Menurut Kecamatan, 2021/2022 dan 2022/2023	112
	Number of Schools, Teachers, and Pupils in Madrasah Ibtidaiyah (MI) Under The Ministry of Religious Affairs by Subdistrict, 2021/2022 and 2022/2023.....	112
4.1.5	Jumlah Sekolah, Guru, dan Murid Sekolah Menengah Pertama (SMP) di Bawah Kementerian Pendidikan, Kebudayaan, Riset, dan Teknologi Menurut Kecamatan di Kabupaten Sarolangun, 2021/2022 dan 2022/2023.....	115

	Number of Schools, Teachers, and Pupils in Junior High Schools Under The Ministry of Education, Culture, Research, and Technology by Subdistrict in Sarolangun Regency, 2021/2022 and 2022/2023	115
4.1.6	Jumlah Sekolah, Guru, dan Murid Madrasah Tsanawiyah (MTs) di Bawah Kementerian Agama Menurut Kecamatan, 2021/2022 dan 2022/2023.....	118
	Number of Schools, Teachers, and Pupils in Madrasah Tsanawiyah (MTs) Under The Ministry of Religious Affairs by Subdistrict, 2021/2022 and 2022/2023.....	118
4.1.7	Jumlah Sekolah, Guru, dan Murid Sekolah Menengah Atas (SMA) di Bawah Kementerian Pendidikan, Kebudayaan, Riset, dan Teknologi Menurut Kecamatan di Kabupaten Sarolangun, 2021/2022 dan 2022/2023.....	121
	Number of Schools, Teachers, and Pupils in Senior High School Under The Ministry of Education, Culture, Research, and Technology by Subdistrict in Sarolangun Regency, 2021/2022 and 2022/2023	121
4.1.8	Jumlah Sekolah, Guru, dan Murid Sekolah Menengah Kejuruan (SMK) di Bawah Kementerian Pendidikan, Kebudayaan, Riset dan Teknologi Menurut Kecamatan di Kabupaten Sarolangun, 2021/2022 dan 2022/2023.....	124
	Number of Schools, Teachers, and Pupils in Vocational High Schools Under the Ministry of Education, Culture, Research, and Technology by Subdistrict in Saroolangun Regency, 2021/2022 and 2022/2023	124
4.1.9	Jumlah Sekolah, Guru, dan Murid Madrasah Aliyah (MA) di Bawah Kementerian Agama Menurut Kecamatan, 2021/2022 dan 2022/2023	127
	Number of Schools, Teachers, and Pupils in Madrasah Aliyah (MA) Under The Ministry of Religious Affairs by Subdistrict, 2021/2022 and 2022/2023.....	127
4.1.10	Jumlah Desa ¹ /Kelurahan yang Memiliki Fasilitas Sekolah Menurut Kecamatan dan Tingkat Pendidikan, 2019–2021	130
	Number of Villages ¹ Having Educational Facilities by Subdistrict and Educational Level, 2019– 2021.....	130
4.1.11	Angka Partisipasi Murni (APM) dan Angka Partisipasi Kasar (APK) Menurut Jenjang Pendidikan di Kabupaten Sarolangun, 2021 dan 2022.....	135

	Net Participation Rates and Gross Participation Rates by Educational Level in Sarolangun Regency, 2021 and 2022.....	135
4.1.12	Persentase Penduduk Berumur 15 Tahun ke Atas yang Melek Huruf Menurut Kelompok Umur di Kabupaten Sarolangun, 2021 dan 2022	136
	Percentage of Literate People Aged 15 Years and Over by Age Group in Sarolangun Regency, 2021 and 2022	136
4.1.13	Keadaan Murid SD Menurut Kecamatan dan Kelompok Umur di Kabupaten Sarolangun, 2022.....	137
	Number of Primary School Pupil by Subdistrict and Age Group in Sarolangun Regency 2022.....	137
4.1.14	Banyaknya Sekolah dan Ruang Belajar TK, SD, SLTP, SLTA Negeri dan Swasta Menurut Kecamatan, 2022	138
	Number of Government and Private Kindergarten, Primary, Junior and Senior High School and Classroom By Subdistrict, 2022	138
4.1.15	Banyaknya Gugus Depan Dan Anggota Gerakan Pramuka Perkecamatan di Kabupaten Sarolangun Tahun, 2022	143
	Number of Boy Scouts and Scouting Movement by Subdistrict in Sarolangun Regency, 2022	143
4.2	KESEHATAN	145
	HEALTH.....	145
4.2.1	Jumlah Desa ¹ /Kelurahan Yang Memiliki Sarana Kesehatan Menurut Kecamatan, 2019–2021	145
	Number of Villages ¹ Having Health Facilities by Subdistrict, 2020–2022	145
4.2.2	Jumlah Tenaga Kesehatan Menurut Kecamatan di Kabupaten Sarolangun, 2022.....	151
	Number of Health Human Resources by Subdistrict in Sarolangun Regency, 2022.....	151
4.2.3	Jumlah Rumah Sakit Umum, Rumah Sakit Khusus, dan Puskesmas, Menurut Kecamatan di Kabupaten Sarolangun, 2021 dan 2022 ...	154
	Number of General Hospital, Specialized Hospital, and Public Health Center by Subdistrict in Sarolangun Regency, 2021 and 2022	154
4.2.4	Jumlah Kasus Penyakit Menurut Kecamatan dan Jenis Penyakit di Kabupaten Sarolangun, 2022.....	156
	Number of Disease Cases by Subdistrict and Type of Disease in Sarolangun regency, 2022	156

4.2.5	Cakupan Imunisasi Menurut Jenis dan Kecamatan di Kabupaten Sarolangun, 2022	159
	Immunization by Kind and Subdistrict in Sarolangun Regency, 2022	159
4.2.6	Banyaknya Bayi Lahir, Bayi Berat Badan Lahir Rendah (BBLR) dan Bergizi Buruk di Kabupaten Sarolangun, 2017–2022	162
	Number of Births, Babies with Low Birth Weights (LBW), Treated LBW, and Malnutrition Cases in Sarolangun Regency, 2017–2022	162
4.2.7	Banyaknya Klinik Keluarga Berencana dan Akseptor Menurut Kecamatan dan jenis Kontrasepsi di Kabupaten Sarolangun, 2022	163
	Number of Family Planning Clinic and Acceptor By Subdistrict and Contraceptive Method in Sarolangun Regency , 2022	163
4.2.8	Perkembangan Program Keluarga Berencana di Kabupaten Sarolangun, 2012–2022.....	166
	Development of Family Planning Program in Sarolangun Regency, 2012–2022.....	166
4.3	AGAMA DAN SOSIAL LAINNYA	167
	RELIGION AND OTHER SOCIAL AFFAIRS	167
4.3.1	Jumlah Penduduk Menurut Kecamatan dan Agama yang Dianut, 2022	167
	Population by Subdistrict and Religion, 2022.....	167
4.3.2	Jumlah Tempat Peribadatan Menurut Kecamatan di Kabupaten Sarolangun, 2022	168
	Number of Places of Worship by Subdistrict and Religion in Sarolangun Regency, 2022.....	168
4.3.3	Banyaknya Perkara yang Diterima Pengadilan Agama Menurut Bulan di Kabupaten Sarolangun, 2022	169
	Number of Crimes Receivedby Islamic Court in Sarolangun Regency, 2022	169
4.3.4	Banyaknya Perkara yang Diputuskan Pengadilan Agama Menurut Bulan di Kabupaten Sarolangun, 2022	171
	Number of Crimes Resolved by Islamic Court in Sarolangun Regency, 2022	171
4.3.5	Jumlah Kejadian Nikah Menurut Kecamatan, 2022.....	173
	Number of Marriages reconciliations By Subistrict, 2022.....	173
4.3.6	Jumlah Jemaah Haji Yang Diberangkatkan Dari Kabupaten Sarolangun Menurut Kecamatan dan Jenis Kelamin, 2022.....	174

	Number of Collective Pilgrimage to Mecca Departured From Sarolangun Regency By Subdistrict and Sex, 2022	174
4.3.7	Jumlah Jemaah Haji Dari Kabupaten Sarolangun yang Hilang/ Meninggal Menurut Kecamatan dan Jenis Kelamin, 2022	175
	Number of Collective Pilgrimage Dead/Lost by Subdistrict and Sex, 2022	175
4.3.8	Banyaknya Tanah Wakaf Menurut Kecamatan di Kabupaten Sarolangun, 2022	176
	Number of Religious Foundation Land by Subdistrict, 2022	176
4.3.9	Jumlah Desa ¹ /Kelurahan yang Mengalami Bencana Alam ² Menurut Kecamatan, 2019– 2021	178
	Number of Villages ¹ that Had Natural Disaster ² by Subdistrict, 2019– 2021	178
4.3.10	Banyaknya Kecelakaan Lalu Lintas dan Jumlah Korban Menurut Jenis Perbulan di Wilayah Kabupaten Sarolangun, 2022	181
	<i>Number of Traffict Accident and Victims by Month in Sarolangun Regency, 2022.....</i>	181
4.3.11	Banyaknya Kecelakaan Lalu Lintas dan Jumlah Korban Menurut POLSEK dan Jenis di Wilayah Kabupaten Sarolangun, 2022	182
	Number of Traffict Accident By Police Resort/ Command of Sarolangun Regency in, 2022.....	182
4.3.12	Banyaknya Kejahatan Menurut bulan di Wilayah Kabupaten Sarolangun, 2022.....	183
	Number of Crime by Month in Sarolangun Regency, 2022	183
4.3.13	Banyaknya Pelanggaran Lalu Lintas Menurut bulan di Wilayah Kabupaten Sarolangun, 2022	184
	Number of Violations by Month in Sarolangun Regency, 2022	184
4.3.14	Jumlah Narapidana Menurut Bulan di Lembaga Perasyarakatan Kelas III Kabupaten Sarolangun, 2022	185
	Number of Prisoners by Month in Rehabilitation Institute of Sarolangun Regency, 2022.....	185
4.3.15	Jumlah Tahanan Menurut Bulan di Lembaga Perasyarakatan Kelas III Kabupaten Sarolangun, 2022.....	186
	Number of Prisoners by Month in Rehabilitation Institute of Sarolangun Regency, 2022.....	186
4.3.16	Banyaknya Personil/Anggota Polisi Menurut POLSEK di Wilayah Kabupaten Sarolangun, 2022.....	187

	Halaman Page
	187
4.3.17	188
	188
4.3.18	189
	189
4.4 KEMISKINAN	190
POVERTY	190
4.4.1	190
	190
4.4.2	191
	191
5. PERTANIAN, KEHUTANAN, PETERNAKAN, DAN PERIKANAN/ AGRICULTURE, FORESTRY, LIVESTOCK, AND FISHERY	193
5.1 HORTIKULTURA	203
HORTICULTURE	203
5.1.1	203
	203
5.1.2	207
	207
5.1.3	211
	211
5.1.4	213
	213

	Sarolangun Regency (quintal), 2019–2022	213
5.1.5	Luas Panen Tanaman Biofarmaka Menurut Kecamatan dan Jenis Tanaman di Kabupaten Sarolangun (m ²), 2021 dan 2022.....	215
	Harvested Area of Medicinal Plants by Subdistrict and Kind of Plant in Sarolangun Regency (m ²), 2021 and 2022	215
5.1.6	Produksi Tanaman Biofarmaka Menurut Kecamatan dan Jenis Tanaman di Kabupaten Sarolangun (kg), 2021 dan 2022	217
	Production of Medicinal Plants by Subdistrict and Kind of Plant in Sarolangun Regency (kg) 2021 and 2022	217
5.1.7	Luas Panen Tanaman Biofarmaka Menurut Jenis Tanaman di Kabupaten Sarolangun (m ²), 2019–2022	219
	Harvested Area of Medicinal Plants by Kind of Plant in Sarolangun Regency (m ²), 2019–2022	219
5.1.8	Produksi Tanaman Biofarmaka Menurut Jenis Tanaman di kabupaten Sarolangun (kg), 2019–2022	220
	Production of Medicinal Plants by Kind of Plant in Sarolangun Regency (kg), 2019–2022.....	220
5.1.9	Luas Panen Tanaman Hias Menurut Kecamatan dan Jenis Tanaman di Kabupaten Sarolangun (m ²), 2021 dan 2022.....	221
	Harvested Area of Ornamental Plants by Subdistrict and Kind of Plant in Sarolangun Regency (m ²), 2021 and 2022.....	221
5.1.10	Produksi Tanaman Hias Menurut Kecamatan dan Jenis Tanaman di Kabupaten Sarolangun (tangkai), 2021 dan 2022	223
	Production of Ornamental Plants by Subdistrict and Kind of Plant in Sarolangun Regency (stalks), 2021 and 2022.....	223
5.1.11	Luas Panen Tanaman Hias Menurut Jenis Tanaman di kabupaten Sarolangun (m ²), 2019–2022	225
	Harvested Area of Ornamental Plants by Kind of Plant in Sarolangun Regency (m ²), 2019–2022	225
5.1.12	Produksi Tanaman Hias Menurut Jenis Tanaman di Kabupaten Sarolangun (tangkai), 2019–2022.....	226
	Production of Ornamental Plants by Kind of Plant in Sarolangun Regency (stalks), 2019–2022	226
5.1.13	Produksi Buah-buahan Menurut Kecamatan dan Jenis Tanaman di Kabupaten Sarolangun (kuintal), 2021 dan 2022.....	227
	Production of Fruits by Subdistrict and Kind of Plant in Sarolangun Regency (quintal), 2021 and 2022.....	227

5.1.14	Produksi Buah–Buahan dan Sayuran Tahunan Menurut Jenis Tanaman di Kabupaten Sarolangun (kuintal), 2019–2022	231
	Production of Annual Fruits and Vegetables by Kind of Plant in Sarolangun Regency (quintal), 2019–2022	231
5.2	PERKEBUNAN.....	233
	ESTATE CROPS	233
5.2.1	Luas Areal Tanaman Perkebunan Menurut Kecamatan dan Jenis Tanaman di Kabupaten Sarolangun (ha), 2021 dan 2022.....	233
	Planted Area of Estates Crops by Subdistrict and Type of Crops in Sarolangun Regency (ha), (2021) and (2022).....	233
5.2.2	Produksi Perkebunan Menurut Kecamatan dan Jenis Tanaman di Kabupaten Sarolangun (ton), 2021 dan 2022	237
	Production of Estates by Subdistrict and Type of Crops Sarolangun Regency (ton), 2021 and 2022	237
5.2.3	Luas Areal Tanaman Perkebunan Rakyat Menurut Jenis Tanaman di kabupaten Sarolangun (ha), 2018–2022	241
	Planted Area of Estate Crops by Type of Crops in Sarolangun Regency (ha), 2018–2022	241
5.2.4	Produksi Perkebunan Rakyat Menurut Jenis Tanaman di kabupaten Sarolangun (ton), 2018–2023	242
	Production of Estates by Type of Crops in Sarolangun Regency (ton), 2018–2023	242
5.3	PERTANIAN	243
	AGRICULTURE	243
5.3.1	Luas Panen, Produktivitas, dan Produksi Padi Menurut Kecamatan (ha), 2022	243
	Harvested Area, Productivity, dan Production of Paddy by Subdistrict (ha), 2022	243
5.3.2	Produksi Padi ¹ dan Beras Menurut Kecamatan (ha), 2022.....	244
	Paddy and Rice Production ¹ by Subdistrict (ha), 2022.....	244
5.3.3	Produksi Jagung dan Kedelai Menurut Kecamatan (ha), 2022.....	245
	Production of Maize and Soybeans by Subdistrict (ha), 2022	245
5.3.4	Luas Lahan Sawah dan Bukan Sawah di Kabupaten Sarolangun Menurut Kecamatan, 2022	246
	Wet Rice Field and Non Wet Rice Field Area in Sarolangun Regency by Subdistrict, 2022	246

	Halaman Page	
5.3.5	Luas Lahan Sawah di Kabupaten Sarolangun Menurut Kecamatan, 2022	247
	Wet Rice Field Area in Sarolangun Regency by Subdistrict, 2022	247
5.3.6	Luas Penggunaan Bukan Lahan Sawah di Kabupaten Sarolangun Menurut Kecamatan dan Jenis, 2022	249
	Non Wet Rice Field Utilization in Sarolangun Regency by Subdistrict, 2022	249
5.3.7	Luas Panen, Produksi dan Rata-rata Produksi Ketela Pohon Menurut Kecamatan di Kabupaten Sarolangun, 2022	251
	Harvest Production and Average Production Area of Cassava by Subdistrict in Sarolangun Regency, 2022	251
5.3.8	Luas Panen, Produksi dan Rata-rata Produksi Kacang Tanah Menurut Kecamatan di Kabupaten Sarolangun, 2022	252
	Harvest Production and Average Production Area of Peanuts by Subdistrict in Sarolangun Regency, 2022	252
5.3.9	Luas Panen, Produksi dan Rata-rata Produksi Kacang Hijau Menurut Kecamatan di Kabupaten Sarolangun, 2022	253
	Harvest Production and Average Production Area of Mung Bean by Subdistrict in Sarolangun Regency, 2022	253
5.4	KEHUTANAN	254
	FORESTRY	254
5.4.1	Luas Kawasan Hutan di Kabupaten Sarolangun Menurut Fungsinya, Tahun 2015/2016-2021/2022	254
	Forest Area in Sarolangun regency by Function, 2015/2016-2021/2022	254
5.5	PETERNAKAN	255
	LIVESTOCK	255
5.5.1	Populasi Unggas Menurut Kecamatan di Kabupaten Sarolangun, 2022	255
	Poultry Population by Subdistrict, 2022	255
5.5.2	Produksi Telur Unggas di Kabupaten Sarolangun Menurut Kecamatan, 2022	257
	Eggs Production by Subdistrict in Sarolangun Regency, 2022	257
5.5.3	Produksi Daging Ternak Unggas Menurut Kecamatan di Kabupaten Sarolangun (kg), 2022	258
	Meat Live Stock Production in Sarolangun Regency by Subdistrict	258

	(kg), 2022	258
5.5.4	Populasi Ternak Kecil di Kabupaten Sarolangun Menurut Kecamatan dan Jenis Ternak di Kabupaten Sarolangun (Ekor), 2022	260
	Small Livestock Population in Sarolangun Regency by Subdistrict and Kind, 2022	260
5.5.5	Produksi Ternak Kecil di Kabupaten Sarolangun Menurut Kecamatan dan Jenis Ternak di Kabupaten Sarolangun (kg), 2022	261
	Small Livestock Production in Sarolangun Regency by Subdistrict and Kind, 2022	261
5.5.6	Populasi Ternak Besar di Kabupaten Sarolangun Menurut Kecamatan dan Jenis Ternak di Kabupaten Sarolangun (Ekor), 2022	262
	Large Livestock Population in Sarolangun Regency by Subdistrict and Kind, 2022	262
5.5.7	Produksi Ternak Besar di Kabupaten Sarolangun Menurut Kecamatan dan Jenis Ternak di Kabupaten Sarolangun (kg), 2022	263
	Large Livestock Production in Sarolangun Regency by Subdistrict and Kind, 2022	263
5.5.8	Jumlah Ternak di Kabupaten Sarolangun Menurut Jenis Ternak dan Kelamin, 2022	264
	Number of Livestock by Kind and Sex in Sarolangun Regency by Subdistrict, 2022	264
5.5.9	Jumlah Pemotongan Ternak di Kabupaten Sarolangun Menurut Jenis Ternak, Status Pemotongan dan Jenis Kelamin, 2022 (Ekor)	266
	Livestock Slaughtered By Kind, Status and Sex in Sarolangun Regency, 2022	266
5.5.10	Banyaknya Pemotongan Ternak Kecil Menurut Kecamatan dan Jenis Ternak di Kabupaten Sarolangun, 2022 (Ekor)	268
	Number of Small Livestock Slaughtered by Subdistrict and Kinds in Sarolangun Regency 2022 (Head)	268
		268
5.5.11	Banyaknya Pemotongan Ternak Besar Menurut Kecamatan dan Jenis Ternak di Kabupaten Sarolangun, 2022 (Ekor)	269
	Number of Large Livestock Slaughtered by Subdistrict and Kinds in Sarolangun Regency, 2022	269
		269
5.6	PERIKANAN	270
	FISHERY.....	270

5.6.1	Jumlah produksi dan Nilai Budi Daya ikan di Kolam, Keramba dan Sawah di Kabupaten Sarolangun Menurut Kecamatan Tahun, 2022	270
	Fisheries Production and Cultivation Value in Pond,Cage Fish and Paddy Field by Subdistrict in Sarolangun Regency, 2022	270
5.6.2	Jumlah Produksi dan Nilai Budi Daya Ikan di Kolam di Kabupaten Sarolangun Menurut Jenis Ikan Tahun, 2022	271
	Fisheries Production and Cultivation Value in Pond Field by Subdistrict in Sarolangun Regency, 2022	271
5.6.3	Jumlah Alat Penangkap Ikan di Perairan Umum di Kabupaten Sarolangun Menurut Kecamatan dan Jenis Alat Tahun 2022	272
	Number of Catching Fish Tool in Public Waters by Subdistrict and Kinds in Sarolangun Regency, 2022	272
6.	INDUSTRI, PERTAMBANGAN DAN ENERGI/INDUSTRY, MINING AND ENERGY	275
6.1	INDUSTRI.....	281
	INDUSTRY	281
6.1.1	Banyaknya Industri Pengolahan Besar Sedang Menurut Kecamatan dan Jenis Industri Di Kabupaten Sarolangun, 2022	281
	Number Large and Medium Manufacturing Industry in Sarolangun Regency by Subdistrict and Type 2022	281
6.1.2	Banyaknya Unit Usaha, Tenaga Kerja, Investasi dan Nilai Produksi Kecil dan Rumah Tangga Di Kabupaten Sarolangun, 2020-2022	282
	Number of Work Unit, Lobar and Investment and Production Small Industry in Sarolangun Regency, 2020-2022	282
6.2	PERTAMBANGAN.....	283
	MINING.....	283
6.2.1	Produksi Pertambangan Menurut Jenis Barang di Kabupaten Sarolangun, 2020-2022	283
	Production of Mining by Kind of Mine, 2020-2022	283
6.2.2	Perkembangan izin Usaha Pertambang di Kabupaten Sarolangun, 2020-2022	284
	Licence of Mining Activity, 2020-2022	284
6.3	ENERGI.....	285
	ENERGY	285
6.3.1	Daya Terpasang, Produksi, dan Distribusi Listrik PT. PLN (Persero) pada	

	Halaman Page
	285
	285
6.3.2	286
6.3.3	287
6.3.4	288
6.3.5	289
6.3.6	290
6.3.7	291
6.3.8	292
6.3.9	294
7.	295
7.1	301
7.2	301

	Halaman Page
	302
	302
7.3	303
	303
7.4	304
	304
8.	305
8.1	313
	313
8.1.1	313
	313
8.1.2	314
	314
8.1.3	315
	315
8.1.4	316
	316
8.2	317
	317
8.2.1	317
	317

8.2.2	Lalu Lintas Surat yang Dikirim dan Diterima Melalui Kantor Pos Sarolangun Menurut Jenis Surat per Bulan, 2022.....	318
	Letters Traffic Sent and Received Through Sarolangun Post Office by Kind and Month, 2022.....	318
8.2.3	Banyaknya Pembayaran Pensiunan Pemerintah Pusat dan Daerah Melalui Kantor Pos Sarolangun per Bulan, 2022	320
	Number of Central and Local Government Retirement Payment Through Sarolangun Post Office by Kind and Month, 2022.....	320
8.2.4	Penerimaan Pos Sarolangun Menurut Bulan dan Jenis Penerimaan Tahun, 2022 (Rupiah).....	321
	Sarolangun Post Office Income by Month and Kind, 2022 (Rupiahs)	321
9.	PERBANKAN, KOPERASI DAN HARGA-HARGA/BANKING, COOPERATIVE AND PRICES	323
9.1	Jumlah Koperasi Aktif Menurut Kecamatan di Kabupaten Sarolangun, 2018–2022.....	329
	Number of Active Cooperative by Subdistrict in Sarolangun Regency, 2018–2022.....	329
9.2	Jumlah Koperasi Menurut Jenis Koperasi dan Kecamatan di Kabupaten Sarolangun, 2022.....	330
	Number of Cooperative by Kind of Cooperative and Subdistrict in Sarolangun Regency, 2022.....	330
9.3	Banyaknya Penabung dan Jumlah Tabungan pada Bank Pemerintah di Kabupaten Sarolangun, 2022.....	331
	Number of Bank Depositor and Saving Amount at Government Bank in Sarolangun Regency, 2022	331
9.4	Posisi Giro Triwulanan pada Bank-Bank Pemerintah di Kabupaten Sarolangun, 2022 (Juta Rupiah).....	332
	Quarterly Credit Transfer Position in Government Banks of Sarolangun Regency 2022 (Million Rupiah)	332
		332
9.5	Posisi Deposito Triwulanan pada Bank-Bank Pemerintah di Kabupaten Sarolangun, 2022 (Juta Rupiah).....	333
	Quarterly Deposit Transfer Position in Government Banks of Sarolangun Regency, 2022 (Million Rupiah)	333
9.6	Posisi Pinjaman pada Bank-Bank Pemerintah menurut Jenis Pinjaman di Kabupaten Sarolangun, 2022 (Juta Rupiah).....	334

	Quarterly Loan Position in Government Banks by Kinds of Loan in Sarolangun Regency, 2022 (Million Rupiah)	334
10.	PENGELUARAN PENDUDUK/POPULATION EXPENDITUR.....	335
10.1	Rata-rata Pengeluaran per Kapita Sebulan Menurut Kelompok Komoditas (rupiah) di Kabupaten Sarolangun, 2021 dan 2022 Monthly Average Expenditure per Capita by Commodity Group (rupiahs) in Sarolangun Regency, 2021 and 2022	340
10.2	Persentase Pengeluaran per Kapita Sebulan Menurut Kelompok Komoditas di Kabupaten Sarolangun, 2021 dan 2022..... Percentage of Monthly Expenditure per Capita by Commodity Group in Sarolangun Regency, 2021 and 2022	341
10.3	Rata-rata Pengeluaran per Kapita Sebulan Makanan dan Bukan Makanan Menurut Kelompok Pengeluaran di Kabupaten Sarolangun, 2020-2022	342
	Monthly Average of Food and Non-Food Expenditure per Capita by Spending Group in Sarolangun Regency, 2020-2022	342
11.	PERDAGANGAN/TRADE	343
	<i>Number of Trading Facilities in Sarolangun Regency, 2019–2022</i>	349
11.1	Jumlah Sarana Perdagangan Menurut Jenisnya di Kabupaten Sarolangun, 2019–2022 Number of Trading Facilities by Type of Facility in Sarolangun Regency, 2019–2022.....	350
11.2	Banyaknya Sarana/Prasarana Perdagangan Menurut Kecamatan dan Jenisnya di Kabupaten Sarolangun, 2022 Number of Market by Subdistrict and Type in Sarolangun Regency, 2022	351
11.3	Banyaknya Pedagang yang Membuat OSS Menurut Kecamatan di Kabupaten Sarolangun, 2020-2022 Number of Trading Company that Receive Their License by Month in Sarolangun Regency, 2020-2022	352
12.1	PRODUK DOMESTIK REGIONAL BRUTO KABUPATEN	363
	<i>REGENCIAL GROSS REGIONAL DOMESTIC PRODUCT</i>	363
12.1	Produk Domestik Regional Bruto Atas Dasar Harga Berlaku Menurut Lapangan Usaha (Miliar rupiah), 2018–2022	363
	Gross Regional Domestic Product at Current Market Prices by Industry	

	Halaman Page
	(billion rupiahs), 2018–2022 363
12.2	Produk Domestik Regional Bruto Atas Dasar Harga Konstan 2010 Menurut Lapangan Usaha (miliar rupiah), 2018–2022..... 365
	Gross Regional Domestic Product at 2010 Constant Market Prices by Industry (billion rupiahs), 2018–2022..... 365
12.3	Distribusi Persentase Produk Domestik Regional Bruto Atas Dasar Harga Berlaku Menurut Lapangan Usaha, 2018–2022 367
	Percentage Distribution of Gross Regional Domestic Product at Current Market Prices by Industry, 2018–2022 367
12.4	Laju Pertumbuhan Produk Domestik Regional Bruto Atas Dasar Harga Konstan 2010 Menurut Lapangan Usaha (persen), 2018–2022..... 369
	Growth Rate of Gross Regional Domestic Product at 2010 Constant Market Prices by Industry (percent), 2018–2022..... 369
12.5	Produk Domestik Regional Bruto Atas Dasar Harga Berlaku Menurut Jenis Pengeluaran (miliar rupiah), 2018–2022 371
	Gross Regional Domestic Product at Current Market Prices by Type of Expenditure (billion rupiahs), 2018–2022..... 371
12.6	Produk Domestik Regional Bruto Atas Dasar Harga Konstan 2010 Menurut Jenis Pengeluaran (miliar rupiah), 2018–2022 372
	Gross Regional Domestic Product at 2010 Constant Market Prices by Type of Expenditure (billion rupiahs), 2018–2022) 372
13.	PERBANDINGAN/COMPARISON 373
13.1	Jumlah Penduduk Menurut Kabupaten/Kota di Provinsi Jambi (ribu), 2018–2022..... 379
	Population by Regency/Municipality in Jambi Province (thousand), 2018–2022..... 379
13.2	Laju Pertumbuhan Produk Domestik Regional Bruto Atas Dasar Harga Konstan 2010 Menurut Kabupaten/Kota di Provinsi Jambi (persen), 2018–2022..... 380
	Rate of Growth of Gross Regional Domestic Products at Constant 2010 Prices by Regency/Municipality in Jambi Province (percent), 2018–2022..... 380
13.3	Jumlah Penduduk Miskin Menurut Kabupaten/Kota di Provinsi Jambi (ribu), 2018–2022..... 381
	Number of Poor Population by Regency/Municipality in Jambi Province (thousand), 2018–2022 381
13.4	Indeks Pembangunan Manusia Menurut Kabupaten/Kota di Provinsi

	Halaman <i>Page</i>
Jambi, 2018–2022	382
Human Development Index by Regency/Municipality in Jambi Province, 2018–2022.....	382
13.5 Jumlah Penduduk Menurut Kabupaten/Kota, Jenis Kelamin dan Rasio Jenis Kelamin di Provinsi Jambi, 2022	383
Population by Regency/City, Sex and Sex Ratio in Jambi Province, 2022	383
13.6 Indikator Pembentuk Indeks Pembangunan Manusia (IPM) Menurut Kabupaten/Kota, 2021-2022.....	384
Formatting Indicators of Human Development Index (HDI) by Regency/City in Jambi Province, 2021-2022.....	384

<https://sarolangunkab.bps.go.id>

DAFTAR GAMBAR/LIST OF FIGURES

		Halaman <i>Page</i>
1.1	Luas Wilayah Kecamatan di Kabupaten Sarolangun, 2022.....	6
	<i>Total Area by Subdistrict in Sarolangun Regency, 2022</i>	<i>6</i>
1.2	Jumlah Desa/Kelurahan Menurut Kecamatan di Kabupaten Sarolangun, 2022.....	7
	<i>Number of Villages by District in Sarolangun Regency, 2022.....</i>	<i>7</i>
2.1	Jumlah Pegawai Negeri Sipil Menurut Tingkat Pendidikan dan Jenis Kelamin di Kabupaten Sarolangun 2022.....	22
	<i>Number of Civil Servants by Educational Level and Sex in Sarolangun Regency 2022</i>	<i>22</i>
2.2	Jumlah Pegawai Negeri Sipil Menurut Tingkat Kepangkatan dan Jenis Kelamin di Kabupaten Sarolangun, 2022.....	23
	<i>Number of Civil Servants by Hierarchy and Sex in Sarolangun Regency, 2022.....</i>	<i>23</i>
3.1	Jumlah Penduduk Menurut Kecamatan di Kabupaten Sarolangun, 2022	79
	<i>Population by Subdistrict in Sarolangun Regency, 2022</i>	<i>79</i>
3.2	Banyaknya Pencari Kerja yang Terdaftar dan yang Ditempatkan Menurut Tingkat Pendidikan di Kabupaten Sarolangun, 2022.....	80
	<i>Number of Job Seekers Placement and Registered By Educational Status, in Sarolangun Regency, 2022.....</i>	<i>80</i>
4.1	Jumlah Sekolah, Guru, dan Murid Menurut Tingkat Pendidikan di Kabupaten Sarolangun, 2022.....	103
	<i>Number of Schools, Teachers, and Pupils by Educational Status in Sarolangun Regency, 2022....</i>	<i>103</i>
4.2	Persentase Kejahatan yang diselesaikan Menurut Bulan di Wilayah Kabupaten Sarolangun, 2022	104
	<i>Percentage of Settled Crime by Month in Sarolangun Regency, 2022</i>	<i>104</i>
5.1	Populasi Ternak Kecil di Kabupaten Sarolangun Menurut Kecamatan dan Jenis Ternak di Kabupaten Sarolangun (Ekor), 2022	201
	<i>Small Livestock Population in Sarolangun Regency by</i>	<i>201</i>

	Halaman Page
	Subdistrict and Kind, 2022 201
5.2	Jumlah Produksi Ikan di Kolam di Kabupaten Sarolangun Menurut Jenis Ikan Tahun, 2022 202
6.1	Jumlah Pelanggan PDAM Menurut Kecamatan, 2022 280 <i>Number of Customers PDAM by Subdistrict, 2022</i> 280
7.1	Jumlah Rumah Makan/Restoran Menurut Kecamatan, 2022 300 <i>Number of Restaurants by Subdistrict, 2022</i> 300
8.1	Panjang Menurut Kondisi Jalan di Kabupaten Sarolangun (km), 2020–2022..... 311 <i>Length of Roads by Conditions of Roads in Sarolangun Regency (km), 2020–2022</i> 311
8.2	Panjang Jalan Menurut Jenis Permukaan Jalan di Kabupaten Sarolangun (km), 2020–2022 312 <i>Length of Roads by Type of Road Surface in Sarolangun Regency (km), 2020–2022</i> 312
9.1	Jumlah Koperasi Menurut Jenis Koperasi di Kabupaten Sarolangun, 2022 327 <i>Number of Cooperative by Kind of Cooperative in Sarolangun Regency, 2022</i> 327
9.2	Banyaknya Penabung dan Jumlah Tabungan pada Bank Pemerintah di Kabupaten Sarolangun, 2022 328 <i>Number of Bank Depositor and Saving Amount at Government Bank in Sarolangun Regency, 2022</i> 328
10.1	Rata-rata Pengeluaran per Kapita Sebulan Makanan dan Bukan Makanan Menurut Kelompok Pengeluaran di Kabupaten Sarolangun, 2022 339 <i>Monthly Average of Food and Non-Food Expenditure per Capita by Spending Group in Sarolangun Regency, 2022</i> 339
11.1	Jumlah Sarana Perdagangan di Kabupaten Sarolangun, 2019–2022 349
13.1	Jumlah Penduduk Miskin Menurut Kabupaten/Kota di Provinsi Jambi (jiwa), 2022 378 <i>Number of Poor Population by Regency/Municipality in Jambi Province (person), 2022</i> 378

BAB 1

Geografi dan Iklim

Geography and Climate



Luas Daerah di Kabupaten Sarolangun

Total Area in Sarolangun Regency

 Batang Asai 926,79 Km2	 Singkut 209,78 Km2	 Air Hitam 634,84 Km2
 Limun 807,11 Km2	 Sarolangun 281,01 Km2	 Mandiingin 748,74 Km2
 Cermin Nan Gedang 385,46 Km2	 Bathin VIII 360,64 Km2	 Mandiingin Timur 479,66 Km2
 Pelawan 347,44 Km2	 Pauh 759,60 Km2	

PENJELASAN TEKNIS

1. Secara astronomis, Indonesia terletak antara 60 08' Lintang Utara dan 110 15' Lintang Selatan dan antara 940 45'–1410 05' Bujur Timur dan dilalui oleh garis ekuator atau garis khatulistiwa yang terletak pada garis lintang 00.
2. Berdasarkan posisi geografisnya, negara Indonesia memiliki batas-batas: Utara - Negara Malaysia, Singapura, Filipina, dan Laut Cina Selatan; Selatan - Negara Australia dan Samudera Hindia; Barat - Samudera Hindia; Timur - Negara Papua Nugini, Timor Leste, dan Samudera Pasifik.

TECHNICAL NOTES

1. *Astronomically, Indonesia is located between 60 08' North latitude and 110 15' South latitude, and between 940 45' and 1410 05' East longitude and lies on equator line located at 00 latitude line.*
2. *In terms of geographic position, Indonesia has boundaries as follows: North - Malaysia, Singapore, Philippines, and South China Sea; South - Australia and Indian Ocean; West - Indian Ocean; East - Papua New Gunea, Timor Leste, and Pasific Ocean.*

ULASAN

Kabupaten Sarolangun secara geografis terletak antara 102o 03'39" sampai 103o 13'17" Bujur timur dan antara 01o 53'39" sampai 02o 46'24" Lintang Selatan.

Sebelah Utara berbatasan dengan Kabupaten Batanghari, sebelah Timur berbatasan dengan Kabupaten Musi Rawas, sebelah selatan berbatasan dengan Kabupaten Rejang Lebong dan sebelah Barat berbatasan dengan Kabupaten Merangin.

Luas Wilayah Kabupaten Sarolangun 5.941,13 km² yang terdiri dari :

Kecamatan Batang Asai 926,79 km² (15,60%).

Kecamatan Limun 807,11 km² (13,59%).

Kecamatan Cermin Nan Gedang 385,46 km² (6,49%)

Kecamatan Pelawan 347,44 km² (5,85%).

Kecamatan Singkut 209,78 km² (3,53%).

Kecamatan Sarolangun 281,07 km² (4,73%).

Kecamatan Bathin VIII 360,84 km² (6,07%)

Kecamatan Pauh 759,40 km² (12,78%).

Kecamatan Air Hitam 634,84 km² (10,69%)

Kecamatan Mandiangin 748,74 km² (12,60%).

Kecamatan Mandiangin Timur

DESCRIPTION

Sarolangun Regency geographically is located between 102o 03'39" to 103o 13'17" East Longitude and between 01 o 53'39" to 02 o 46'24 South Latitude.

Sarolangun Regency borders on Batang hari Regency at nothern part, Musi Rawas Regency on eastern part, Rejang Lebong Regency on southern part and Merangin Regency on Western part.

Total land area of Sarolangun Regency is 5.941,13 km², Consists of:

Batang Asai District 26,79 km² (15,60%).

Limun District 807,11 km² (13,59%).

Cermin Nan Gedang District 385,46 km² (6,49%)

Pelawan District 347,44 km² (5,85%).

Singkut District 209,78 km² (3,53%).

Sarolangun District 281,07 km² (4,73%).

Bathin VIII District 360,84 km² (6,07%).

Pauh District 759,40 km² (12,78%).

Air Hitam District 634,84 km² (10,69%).

Mandiingin District 748,74 km² (12,60%).

Mandiingin Timur District 479,66 km² (8,07%).

479,66 km² (8,07%).

Luas wilayah terbesar di Kabupaten Sarolangun berada di Kecamatan Batang Asai sebesar 926,79 Km² atau sebesar 15,60 persen dari total luas wilayah Kabupaten Sarolangun, diikuti oleh Kecamatan Limun dan Kecamatan Pauh masing-masing sebesar 807,11 Km² dan 759,40 Km².

The largest area in Sarolangun Regency is Batang Asai District with 926,79 Km² or 15,60 percent of Sarolangun Regency area, followed by Limun District and Pauh District with each of area is 807,11 Km² and 759,40 Km².

<https://sarolangunkab.bps.go.id>

Gambar 1.1 Luas Wilayah Kecamatan di Kabupaten Sarolangun, 2022
Figures 1.1 Total Area by Subdistrict in Sarolangun Regency, 2022

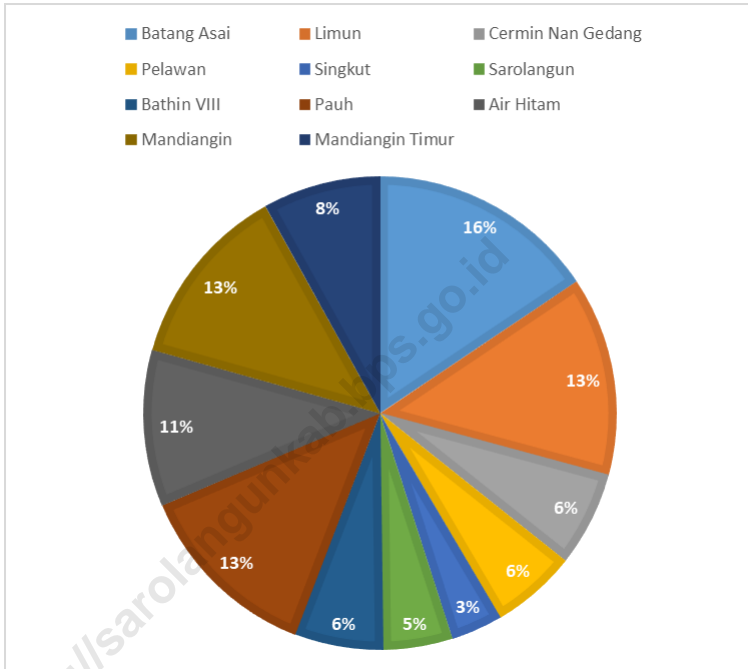

Sumber/Source : Berdasarkan Data Pemerintah Kabupaten Sarolangun
Based on Sarolangun Regency Government's Data

Gambar 1.2
Figures

Jumlah Desa/Kelurahan Menurut Kecamatan di Kabupaten Sarolangun, 2022
Number of Villages by District in Sarolangun Regency, 2022

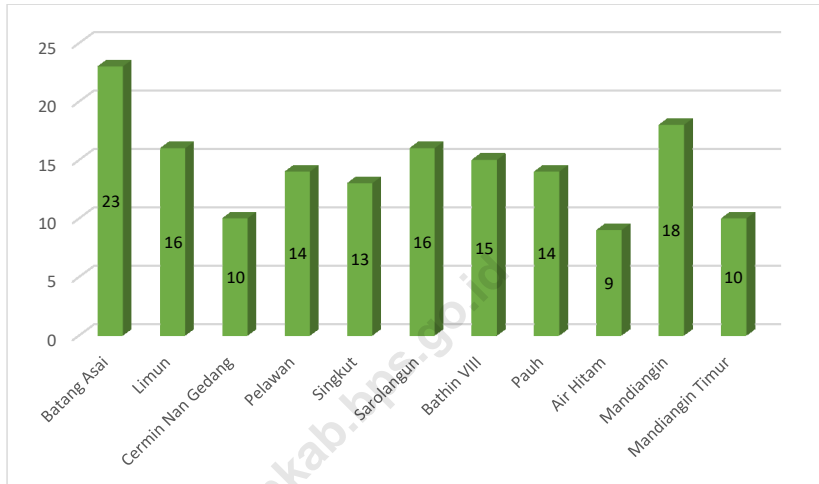

Sumber/Source : BPS Kabupaten Sarolangun/BPS-Statistic of Sarolangun Regency

1.1 KEADAAN GEOGRAFI GEOGRAPHY CONDITION

Tabel 1.1.1 **Luas Daerah dan Jumlah Pulau Menurut Kecamatan di Kabupaten Sarolangun, 2022**
Total Area and Number of Islands by Subdistrict in Sarolangun Regency, 2022

Kecamatan <i>Subdistrict</i>	Ibukota Kecamatan <i>Capital of Subdistrict</i>	Luas <i>Total Area</i> (km ² /sq.km)
(1)	(2)	(3)
Batang Asai	Pekan Gedang	926,79
Limun	Pulau Pandan	807,11
Cermin Nan Gedang	Lubuk Resam	385,46
Pelawan	Pelawan	347,44
Singkut	Sungai Benteng	209,78
Sarolangun	Sarolangun	281,07
Bathin VIII	Limbur Tembesi	360,84
Pauh	Pauh	759,40
Air Hitam	Jernih	634,84
Mandiingin	Mandiingin	748,74
Mandiingin Timur	Butang Baru	479,66
Sarolangun		5941,13

Lanjutan Tabel/*Continued Table* 1.1.1

Kecamatan <i>Subdistrict</i>	Persentase terhadap Luas Kabupaten <i>Percentage to Regency's Area</i>	Jumlah Pulau <i>Number of Islands</i>
(1)	(4)	(5)
Batang Asai	15,60	...
Limun	13,59	...
Cermin Nan Gedang	6,49	...
Pelawan	5,85	...
Singkut	3,53	...
Sarolangun	4,73	...
Bathin VIII	6,07	...
Pauh	12,78	...
Air Hitam	10,69	...
Mandiingin	12,60	...
Mandiingin Timur	8,07	...
Sarolangun	100,00	...

Sumber/*Source*: Pemerintah Kabupaten Sarolangun/*Sarolangun Regency Government*

Tabel 1.1.2 **Tinggi Wilayah dan Jarak ke Ibukota, 2022**
Table **Altitude and Distance to the Capital, 2022**

Kecamatan Subdistrict	Tinggi Wilayah (mdpl) Altitude (m a.s.l)	Jarak ke Ibukota Distance to the Capital
(1)	(2)	(3)
Batang Asai	858	118
Limun	343	27,1
Cermin Nan Gedang	91	28,7
Pelawan	66	13,4
Singkut	48	30,4
Sarolangun	58	2
Bathin VIII	57	23,2
Pauh	71	25,3
Air Hitam	55	77,6
Mandiingin	58	61,8
Mandiingin Timur	58	126

Sumber/Source: Pemerintah Kabupaten Sarolangun/Sarolangun Regency Government

Tabel
Table 1.1.3**Jarak Ibukota Kabupaten Sarolangun ke Ibukota Kabupaten Lainnya di Provinsi Jambi, 2022**
Distance to Other Regencial Capital in Jambi Province, 2022

Ibukota Kabupaten Sarolangun <i>Regency/Municipality Capital</i>	Ibukota Kabupaten Lainnya <i>Other Regencial Capital</i>	Jarak (km) <i>Distance (km)</i>
(1)	(2)	(3)
Sarolangun	Kerinci/Sungai Penuh	227
	Bungo/Muara Bungo	187
	Tebo/Muara Tebo	230
	Tanjab Barat/Kuala Tungkal	293
	Tanjab Timur/Muara Sabak	300
	Batang Hari/Muara Bulian	122
	Jambi/Kota Jambi	187
	Muara Jambi/Sengeti	209
	Merangin/Bangko	89

Sumber/Source: Pemerintah Kabupaten Sarolangun/Sarolangun Regency Government

Tabel 1.1.4 Luas Area serta Jumlah Desa/Kelurahan Menurut Kecamatan di Kabupaten Sarolangun, 2022
Total Area and Number of Villages by District in Sarolangun Regency, 2022

Kecamatan Subdistrict	Luas (km ²) Total Area (square.km)	Banyaknya Desa/Kelurahan Number of Villages/Rural Urban
(1)	(5)	(6)
Batang Asai	926,79	23
Limun	807,11	16
Cermin Nan Gedang	385,46	10
Pelawan	347,44	14
Singkut	209,78	13
Sarolangun	281,07	16
Bathin VIII	360,84	15
Pauh	759,40	14
Air Hitam	634,84	9
Mandiangin	748,74	18
Mandiangin Timur	479,66	10
Sarolangun	5941,13	158

Sumber/Source: BPS Kabupaten Sarolangun/BPS-Statistic of Sarolangun Regency

1.2 KEADAAN IKLIM CLIMATE CONDITION

Tabel 1.2.1 Pengamatan Unsur Iklim Menurut Bulan di Kabupaten Sarolangun, 2022
Observation of Climate Elements by Month in Sarolangun Regency, 2022

Bulan Month	Suhu/Temperature (°C)			Kelembaban/Humidity (%)		
	Minimum	Rata-rata Average	Maksimum Maximum	Minimum	Rata-rata Average	Maksimum Maximum
(1)	(2)	(3)	(4)	(5)	(6)	(7)
Januari/January
Februari/February
Maret/March
April/April
Mei/May
Juni/June
Juli/July
Agustus/August
September/ September
Oktober/October
November/ November
Desember/December

Lanjutan Tabel/*Continued Table* 1.2.1

Bulan <i>Month</i>	Kecepatan Angin (m/det) <i>Wind Velocity (m/sec)</i>			Tekanan Udara/ <i>Atmospheric Pressure</i> (mb)		
	Minimum	Rata-rata <i>Average</i>	Maksimum <i>Maximum</i>	Minimum	Rata-rata <i>Average</i>	Maksimum <i>Maximum</i>
(1)	(8)	(9)	(10)	(11)	(12)	(13)
Januari/ <i>January</i>
Februari/ <i>February</i>
Maret/ <i>March</i>
April/ <i>April</i>
Mei/ <i>May</i>
Juni/ <i>June</i>
Juli/ <i>July</i>
Agustus/ <i>August</i>
September/ <i>September</i>
Oktober/ <i>October</i>
November/ <i>November</i>
Desember/ <i>December</i>

Lanjutan Tabel/*Continued Table* 1.2.1

Bulan Month	Jumlah Curah Hujan ¹ Number of Precipitation (mm)	Jumlah Hari Hujan ¹ (hari) Number of Rainy Days (day)	Penyinaran Matahari Duration of Sunshine (%)
(1)	(14)	(15)	(16)
Januari/January	2 359	134	...
Februari/February	3 751	162	...
Maret/March	2 023	123	...
April/April	2 594	148	...
Mei/May	1 584,5	102	...
Juni/June	1 816,5	102	...
Juli/July	895	61	...
Agustus/August	2 255	140	...
September/September	2 670,5	164	...
Oktober/October	2 800,5	164	...
November/November	3 017,5	162	...
Desember/December	3 864	171	...

Catatan/Note: Data Kabupaten Sarolangun tidak tersedia/Data for Sarolangun Regency is not available

Sumber/Source: ¹ Dinas Tanaman Pangan Hortikultura dan Perkebunan Kab Sarolangun

BAB 2

Pemerintahan

Government

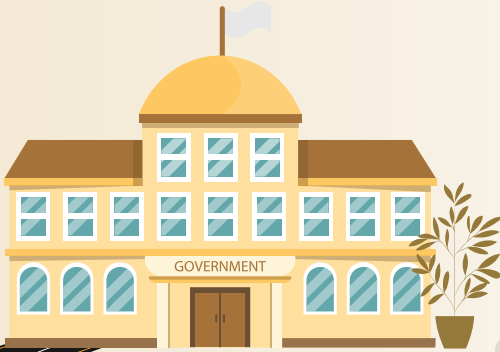

Jumlah Anggota DPRD

Number of Regional House of Representatives's Members

32

Laki-laki
Male

3

Perempuan
Female



Jumlah Kendaraan Roda Empat*

Number of Four-Wheeled vehicles

922

Kendaraan
Vehicles

Jumlah Kendaraan Roda Dua*

Number of Two-Wheeled vehicles

1391

Kendaraan
Vehicles

*data tahun 2021



Jumlah Pegawai Negeri Sipil

Number of Civil Servants

4033

Pegawai
Employee



Laki-laki
Male

1823



Perempuan
Female

2210

PENJELASAN TEKNIS

1. Anggota Dewan Perwakilan Rakyat Daerah (DPRD) dipilih melalui pemilihan umum (pemilu) dan dilantik dalam masa jabatan lima tahun.
2. Susunan pemerintahan Republik Indonesia periode 2015–2021 terdiri dari presiden, wakil presiden, lembaga tinggi negara, kementerian, setingkat menteri, dan Lembaga Pemerintahan Non Kementerian (LPNK).
3. Lembaga tinggi negara terdiri dari Majelis Permusyawaratan Rakyat (MPR), Dewan Perwakilan Rakyat (DPR), Badan Pemeriksa Keuangan (BPK), dan Mahkamah Agung (MA), Dewan Perwakilan Daerah (DPD), Mahkamah Konstitusi (MK), dan Komisi Yudisial (KY).

TECHNICAL NOTES

1. *Regional House of Representatives (DPRD) members are elected through a general election and appointed for a five-years membership.*
2. *The government structure of the Republic of Indonesia period 2015–2021 consists of president, vice president, state supreme agencies, ministries, ministerial level institutions, and non-ministerial institutions.*
3. *State supreme agencies consist of The People's Consultative Assembly, The House of Representative, The Audit Board of the Republic of Indonesia, Supreme Court, Local Councils, Constitutional Court, and Judicial Commission.*

ULASAN**DESCRIPTION**

Kabupaten Sarolangun terdiri dari 11 Kecamatan, 149 desa dan 9 kelurahan, dengan rincian :

1. Kecamatan Batang Asai terdiri dari 23 Desa definitif dan tidak ada kelurahan serta semua desa berstatus desa pedesaan.
2. Kecamatan Limun terdiri dari 16 Desa definitif, tidak ada kelurahan dan semua desa merupakan desa pedesaan.
3. Kecamatan Cermin Nan Gedang terdiri dari 10 Desa definitif, tidak ada kelurahan dan semua desa merupakan desa pedesaan.
4. Kecamatan Pelawan terdiri dari 14 Desa definitif, tidak ada kelurahan dan semua desa merupakan desa pedesaan.
5. Kecamatan Singkut terdiri dari 12 Desa definitif, dan 1 kelurahan. Salah satu desa (desa Bukit Tigo) berstatus desa perkotaan sedangkan yang lainnya merupakan desa pedesaan.
6. Kecamatan Sarolangun terdiri dari 10 desa definitif dan 6 kelurahan yaitu Kelurahan Dusun Sarolangun, Kelurahan Pasar Sarolangun, kelurahan Sukasari, Kelurahan Aur Gading, Kelurahan Gunung Kembang dan kelurahan Sarolangun Kembang. Dari 16 desa/kelurahan tersebut, 5 desa/kelurahan berstatus desa/kelurahan perkotaan

Sarolangun Regency consist of 11 district, 149 rural villages and 9 urban villages with specification :

1. *Batang Asai district consist of 23 definitive villages with no urban village by means all are villages.*
2. *Limun district consist of 16 definitive villages with no urban village.*
3. *Cermin Nan Gedang district consist of 10 definitive villages with no urban village.*
4. *Pelawan district consist of 14 definitive villages with no urban village.*
5. *Singkut district consist of definitive 12 villages and 1 urban village. Among all villages, Bukit Tigo is stated as urban villages, but others are not.*
6. *Sarolangun district consist of 10 definitive villages and 6 urban villages, there are Dusun Sarolangun, Pasar Sarolangun, Sukasari Aur Gading, Gunung Kembang and Sarolangun Kembang urban Villages. Out of 16 Villages, 5 are urban villages (Pasar Sarolangun, Dusun Sarolangun, Aur Gading, Sukasari, and Sarolangun Kembang) and the rest are regular*

(Kelurahan Pasar Sarolangun, Dusun Sarolangun, Aur Gading, Sukasari, dan Sarolangun Kembang), sisanya adalah desa/kelurahan pedesaan.

7. Kecamatan Batin VIII terdiri dari 14 desa definitif dan 1 kelurahan
8. Kecamatan Pauh terdiri dari 13 Desa definitif dan 1 kelurahan.
9. Kecamatan Air Hitam terdiri dari 9 Desa definitif, dan seluruh desa merupakan desa pedesaan
10. Kecamatan Mandiangin terdiri dari 18 Desa definitif, tidak ada kelurahan serta semua desa merupakan desa pedesaan.
11. Kecamatan Mandiangin Timur terdiri dari 10 Desa definitif, tidak ada kelurahan serta semua desa merupakan desa pedesaan.

villages.

7. *Batin VIII district consist of 14 definitive villages and 1 urban villages,*
8. *Pauh district consist of 13 definitive villages and 1 urban village.*
9. *Air Hitam district consist of 9 definitive villages. There are no urban villages on Air Hitam district*
10. *Mandiangin district consist of 18 definitive villages, Settlement unit villages with no urban villages.*
11. *Mandiangin Timur district consist of 10 definitive villages, Settlement unit villages with no urban villages.*

Gambar 2.1 Jumlah Pegawai Negeri Sipil Menurut Tingkat Pendidikan dan Jenis Kelamin di Kabupaten Sarolangun 2022
Figures 2.1 Number of Civil Servants by Educational Level and Sex in Sarolangun Regency 2022

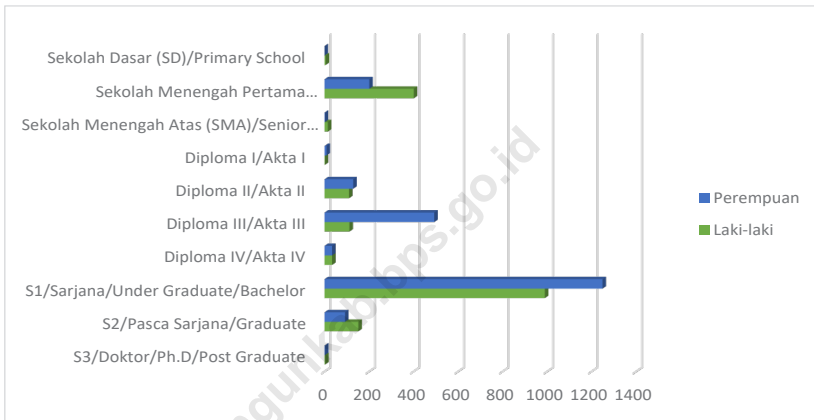

Sumber/Source : Berdasarkan Data Badan Kepegawaian dan Pengembangan SDM Daerah
 Based on Regional Civil Service Agent of Sarolangun Regency's Data

Gambar 2.2
Figures

**Jumlah Pegawai Negeri Sipil Menurut Tingkat
Kepangkatan dan Jenis Kelamin di Kabupaten
Sarolangun, 2022**

***Number of Civil Servants by Hierarchy and Sex in
Sarolangun Regency, 2022***

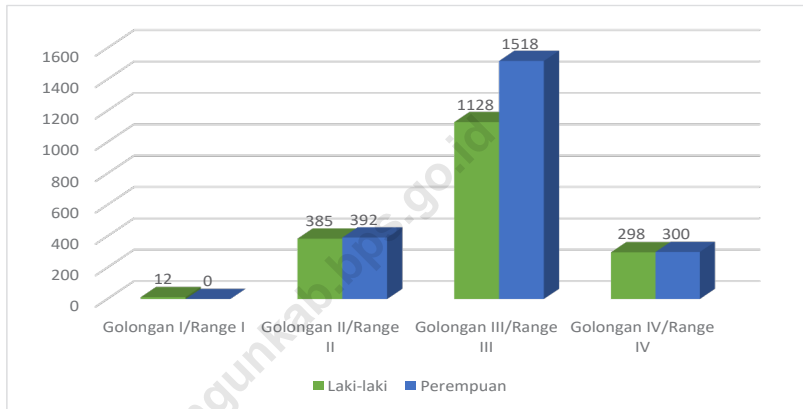

Sumber/Source : Berdasarkan Data Badan Kepegawaian dan Pengembangan SDM Daerah
Based on Regional Civil Service Agent of Sarolangun Regency's Data

2.1 WILAYAH ADMINISTRATIF ADMINISTRATIVE AREA

Tabel 2.1.1 **Jumlah Desa/Kelurahan¹ Menurut Kecamatan di Kabupaten Sarolangun, 2018–2022**
Number of Villages¹/Kelurahan by Subdistrict in Sarolangun Regency, 2018–2022

Kecamatan Subdistrict	2018	2019	2020	2021	2022
(1)	(2)	(3)	(4)	(5)	(6)
Batang Asai	23	23	23	23	23
Limun	16	16	16	16	16
Cermin Nan Gedang	10	10	10	10	10
Pelawan	14	14	14	14	14
Singkut	13	13	13	13	13
Sarolangun	16	16	16	16	16
Bathin VIII	15	15	15	15	15
Pauh	14	14	14	14	14
Air Hitam	9	9	9	9	9
Mandiingin	28	28	28	18	18
Mandiingin Timur	-	-	-	10	10
Sarolangun	158	158	158	158	158

Catatan/Note: ¹ Termasuk kelurahan dan Unit Permukiman Transmigrasi (UPT)/Include Transmigration Settlement Unit
Sumber/Source: BPS Kabupaten Sarolangun/BPS-Statistic of Sarolangun Regency

2.2 DEWAN PERWAKILAN RAKYAT DAERAH REGIONAL HOUSE OF REPRESENTATIVE

Tabel 2.2.1 Jumlah Anggota Dewan Perwakilan Rakyat Daerah Menurut Partai Politik dan Jenis Kelamin di Kabupaten Sarolangun, 2022
Number of Regional House of Representatives's Members by Political Parties and Sex in Sarolangun Regency, 2022

Partai Politik <i>Political Parties</i>	Jenis Kelamin/Sex		
	Laki-laki <i>Male</i>	Perempuan <i>Female</i>	Jumlah <i>Total</i>
(1)	(2)	(3)	(4)
Partai Nasional Demokrat	1	0	1
Partai Kebangkitan Bangsa	3	0	3
Partai Keadilan Sejahtera	3	1	4
PDI Perjuangan	3	1	4
Partai Golkar	7	1	8
Partai Gerindra	3	0	3
Partai Demokrat	4	0	4
Partai Amanat Nasional	3	0	3
Partai Persatuan Pembangunan	4	0	4
Partai Perindo	1	0	1
Sarolangun	32	3	35

Sumber/Source: Sekretariat Dewan Perwakilan Rakyat Daerah Kabupaten Sarolangun/ *Secretariat The Regional House of Representatives of Sarolangun Regency*

Tabel
Table 2.2.2**Komposisi dan Persentase Anggota DPRD Menurut Fraksi di Kabupaten Sarolangun, 2022**
Composition and Percentage of Members by Fraction in Sarolangun Regency, 2022

Nama Fraksi <i>Name of Fractions</i>	Jumlah Anggota <i>Members</i>	Persentase <i>Percentage</i>
(1)	(2)	(3)
Fraksi PDI Perjuangan	5	14,29
Fraksi PAN	4	11,43
Fraksi Gerindra	3	8,57
Fraksi PPP	4	11,43
Fraksi Golkar	8	22,86
Fraksi PKS	4	11,43
Fraksi PKB	3	8,57
Fraksi Demokrat	4	11,43
Fraksi Partai Nasional Demokrat	0	0,00
Fraksi Partai Perindo	0	0,00
Jumlah/Total	35	100,00

Sumber/Source: Sekretariat Dewan Perwakilan Rakyat Daerah Kabupaten Sarolangun/ *Secretariat The Regional House of Representatives of Sarolangun Regency*

Tabel
Table 2.2.3

Susunan Anggota Komisi DPRD Kabupaten Sarolangun, 2022
Formation of Parliament Commission of Sarolangun Regency, 2022

Nama dan Komisi Name and Commission		Jabatan Position
(1)	(2)	(3)
Komisi I/Commission I	Koordinator/coordinator	AANG PURNAMA, SE. MM
BIDANG PEMERINTAHAN DAN KEUANGAN Government and Finance	Ketua/chairman	Drs. H. PAHRUL ROZI, M.SI
	Wakil Ketua/vice chairman	H. ZULKIFLI YS, SE
	Sekretaris/secretary	HELDAWATI NADEAK, A.Md
	Anggota/member	CIK MARLENI, SE
		H. ZULKIFLI SUDIN
		H. MUHAMMAD SYAIHU
		Ir. H. SUHARMAN
		AZRA'I WAHAB
	FADLAN KHOLIK, SE.ME.Sy	
	ALI MUNTOHA. S. Ag	
	H. SLAMET KASTALO	
Komisi II/Commission II	Koordinator/coordinator	SYAHRIAL GUNAWAN
BIDANG PEREKONOMIAN DAN KESEJAHTERAAN Economics and Welfare	Ketua/chairman	HERMI, S.Sos
	Wakil Ketua/vice chairman	H. JEFRI SONNEFIL. A.Md
	Sekretaris/secretary	SADAINI
	Anggota/member	AMIR MAHMUD
		RONALD PASARIBU, A.Md
		WILLY KURNIAWAN
		RAPALAN
		MUSLIMIN
	ABDUL BASID, SH	
	ADE SAPUTRA, SE	

Lanjutan Tabel/*Continued Table 2.2.3*

Nama dan Komisi Name and Commission		Jabatan Position
(1)	(2)	(3)
Komisi III/ <i>Commission III</i>	Kooordinator/ <i>coordinator</i>	TONTAWI JAUHARI, SE
BIDANG PEMBANGUNAN <i>Development</i>	Ketua/ <i>chairman</i>	H. HURMIN, SE
	Wakil Ketua/ <i>vice chairman</i>	M. FADLAN ARAFIQI, SE. MH
	Sekretaris/ <i>secretary</i>	YUSUF HELMI AB, SE
	Anggota/ <i>member</i>	ASRIN AMER
		ASMARUL
		AH. MARZUKI, S.Ag
		MUHAMMAD ZABIDI
		SITI AISYAH HARAHAP
		SAPTO AGUNG PRASTIO
		ACHMAD SARWANI, S. Pd
		AZAKIL AZMI

Sumber/Source: Sekretariat Dewan Perwakilan Rakyat Daerah Kabupaten Sarolangun/ *Secretariat The Regional House of Representatives of Sarolangun Regency*

Tabel
Table 2.2.4**Jumlah Kegiatan Dewan Perwakilan Rakyat Daerah
Kabupaten Sarolangun 2018 – 2022**
**Number of Activities of The Regional House of
Representatives Sarolangun Regency, 2018 - 2022**

Jenis Kegiatan <i>Kind of Meetins</i>	2018	2019	2020	2021	2022
(1)	(2)	(3)	(4)	(5)	(6)
RAPAT RAPAT					
Rapat Paripurna	25	29	40	39	37
Rapat Paripurna Istimewa	3	3	1	-	0
Rapat Paripurna Khusus	-	-	-	1	0
Rapat Fraksi	5	5	7	18	0
Rapat Pimpinan DPRD	19	15	16	6	0
Rapat Komisi	27	21	63	60	66
Rapat Gabungan Komisi	14	7	1	2	0
Rapat Panitia Musyawarah	18	13	16	17	20
Rapat Panitia Anggaran	17	16	48	48	22
Rapat Panitia Khusus	4	17	4	12	0
Rapat Kerja	15	-	-	-	0
Rapat Dengar Pendapat	16	21	27	20	0
Rapat Kordinasi	-	-	-	2	0
PENINJAUAN					
Kunjungan Kerja Ke Kecamatan	3	3	4	2	0
Kunjungan Kerja Ke Luar Propinsi	27	-	-	-	0
Jumlah/Total	193	150	216	227	145

Sumber/Source: Sekretariat Dewan Perwakilan Rakyat Daerah Kabupaten Sarolangun/ *Secretariat The Regional House of Representatives of Sarolangun Regency*

Tabel 2.2.5 Jumlah Keputusan DPRD Kabupaten Sarolangun, 2018–2022
Table Number of Sarolangun Regency Parliament Decision, 2018-2022

Keputusan Decision	2018	2019	2020	2021	2022
(1)	(2)	(3)	(4)	(5)	(6)
Peraturan Daerah	4	-	12	8	9
Keputusan Dewan	21	35	18	22	22
Keputusan Pimpinan	28	20	27	25	26
Persetujuan/Dukungan	-	-	-	-	-
Pernyataan Pendapat	-	-	-	-	-
Pernyataan Pendapat	-	-	-	-	-
Resolusi	-	-	-	-	-
Jumlah/Total	53	55	57	55	57

Sumber/Source: Sekretariat Dewan Perwakilan Rakyat Daerah Kabupaten Sarolangun/ Secretariat The Regional House of Representatives of Sarolangun Regency

2.3 SUMBER DAYA MANUSIA HUMAN RESOURCES

Tabel 2.3.1 Jumlah Pegawai Negeri Sipil Menurut Jabatan dan Jenis Kelamin Di Kabupaten Sarolangun, Desember 2021 dan Desember 2022
Number of Civil Servants by Occupation and Sex in Sarolangun Regency, December 2021 and December 2022

Jabatan <i>Occupation</i>	2021		Jumlah <i>Total</i>
	Laki-laki <i>Male</i>	Perempuan <i>Female</i>	
(1)	(2)	(3)	(4)
Jabatan Pimpinan Tinggi Utama <i>Senior Executives</i>
Jabatan Pimpinan Tinggi Madya <i>Middle Executives</i>
Jabatan Pimpinan Tinggi Pratama <i>Junior Executives</i>
Administrator/Administrator
Pengawas/Supervisor
Eselon V/5th Echelon
Jabatan Fungsional Dosen <i>Certain Functional Position for Lecturer</i>
Jabatan Fungsional Guru <i>Certain Functional Position for Teacher</i>
Jabatan Fungsional Medis <i>Certain Functional Position for Medical Field</i>
Jabatan Fungsional Teknis <i>Certain Functional Position for Technical Field</i>
Jabatan Fungsional Umum/Pelaksana <i>General Functional Position</i>
Jumlah/Total

Lanjutan Tabel/*Continued Table 2.3.1*

Jabatan <i>Occupation</i>	2022		Jumlah <i>Total</i>
	Laki-laki <i>Male</i>	Perempuan <i>Female</i>	
(1)	(5)	(6)	(7)
Jabatan Pimpinan Tinggi Utama <i>Senior Executives</i>	0	0	0
Jabatan Pimpinan Tinggi Madya <i>Middle Executives</i>	0	0	0
Jabatan Pimpinan Tinggi Pratama <i>Junior Executives</i>	33	2	35
Administrator/ <i>Administrator</i>	117	44	161
Pengawas/ <i>Supervisor</i>	138	91	229
Eselon V/ <i>5th Echelon</i>	0	0	0
Jabatan Fungsional Dosen <i>Certain Functional Position for Lecturer</i>	0	0	0
Jabatan Fungsional Guru <i>Certain Functional Position for Teacher</i>	517	863	1 380
Jabatan Fungsional Medis <i>Certain Functional Position for Medical Field</i>	124	572	696
Jabatan Fungsional Teknis <i>Certain Functional Position for Technical Field</i>	254	167	421
Jabatan Fungsional Umum/Pelaksana <i>General Functional Position</i>	640	471	1 111
Jumlah/<i>Total</i>	1 823	2 210	4 033

Sumber/*Source*: Badan Kepegawaian dan Pengembangan SDM Daerah/ *Regional Civil Service Agent of Sarolangun Regency*

Tabel
Table 2.3.2

Jumlah Pegawai Negeri Sipil Menurut Tingkat Pendidikan dan Jenis Kelamin di Kabupaten Sarolangun, Desember 2021 dan Desember 2022
Number of Civil Servants by Educational Level and Sex in Sarolangun Regency, December 2021 and December 2022

Tingkat Pendidikan <i>Educational Level</i>	(2021)		Jumlah <i>Total</i>
	Laki-laki <i>Male</i>	Perempuan <i>Female</i>	
(1)	(2)	(3)	(4)
Sekolah Dasar (SD) <i>Primary School</i>
Sekolah Menengah Pertama (SMP) <i>Junior High School</i>
Sekolah Menengah Atas (SMA) <i>Senior High School</i>
Diploma I/Akta I <i>Diploma I/Akta I</i>
Diploma II/Akta II <i>Diploma II/Akta II</i>
Diploma III/Akta III <i>Diploma III/Akta III</i>
Diploma IV/Akta IV <i>Diploma IV/Akta IV</i>
S1/Sarjana <i>Under Graduate/Bachelor</i>
S2/Pasca Sarjana <i>Graduate</i>
S3/Doktor/Ph.D <i>Post Graduate</i>
Jumlah/Total

Lanjutan Tabel/Continued Table 2.3.2

Tingkat Pendidikan <i>Educational Level</i>	(2022)		Jumlah <i>Total</i>
	Laki-laki <i>Male</i>	Perempuan <i>Female</i>	
(1)	(2)	(3)	(4)
Sekolah Dasar (SD) <i>Primary School</i>	5		5
Sekolah Menengah Pertama (SMP) <i>Junior High School</i>	401	201	602
Sekolah Menengah Atas (SMA) <i>Senior High School</i>	15	1	16
Diploma I/Akta I <i>Diploma I/Akta I</i>	1	9	10
Diploma II/Akta II <i>Diploma II/Akta II</i>	110	129	239
Diploma III/Akta III <i>Diploma III/Akta III</i>	112	493	605
Diploma IV/Akta IV <i>Diploma IV/Akta IV</i>	34	34	68
S1/Sarjana <i>Under Graduate/Bachelor</i>	990	1,249	2,239
S2/Pasca Sarjana <i>Graduate</i>	152	92	244
S3/Doktor/Ph.D <i>Post Graduate</i>	3	2	5
Jumlah/Total	1,823	2,210	4,033

Sumber/Source: Badan Kepegawaian dan Pengembangan SDM Daerah/ *Regional Civil Service Agent of Sarolangun Regency*

Tabel
Table 2.3.3

Jumlah Pegawai Negeri Sipil Menurut Tingkat Kepegangatan dan Jenis Kelamin di Kabupaten Sarolangun, Desember 2021 dan Desember 2022
Number of Civil Servants by Hierarchy and Sex in Sarolangun Regency, December 2021 and December 2022

Pangkat/Golongan/Ruang <i>Hierarchy</i>		(2021)		Jumlah <i>Total</i>
		Laki-laki <i>Male</i>	Perempuan <i>Female</i>	
(1)		(2)	(3)	(4)
Golongan I/Range I		16	0	16
1. I/A	(Juru Muda/ <i>Junior Clerk</i>)	0	0	0
2. I/B	(Juru Muda Tingkat I/ <i>First Class Junior Clerk</i>)	2	0	2
3. I/C	(Juru/ <i>Clerk</i>)	5	0	5
4. I/D	(Juru Tingkat I/ <i>First Class Clerk</i>)	9	0	9
Golongan II/Range II		457	456	913
5. II/A	(Pengatur Muda/ <i>Junior Supervisor</i>)	43	12	55
6. II/B	(Pengatur Muda Tingkat I/ <i>First Class Junior Supervisor</i>)	74	46	120
7. II/C	(Pengatur/ <i>Supervisor</i>)	160	108	268
8. II/D	(Pengatur Tingkat I/ <i>First Class Supervisor</i>)	180	290	470
Golongan III/Range III		1150	1498	2648
9. III/A	(Penata Muda/ <i>Junior Superintendent</i>)	288	363	651
10. III/B	(Penata Muda Tingkat I/ <i>First Class Junior Superintendent</i>)	243	371	614
11. III/C	(Penata/ <i>Superintendent</i>)	274	381	655
12. III/D	(Penata Tingkat I/ <i>First Class Superintendent</i>)	345	383	728
Golongan IV/Range IV		315	321	636
13. IV/A	(Pembina/ <i>Administrator</i>)	210	266	476
14. IV/B	(Pembina Tingkat I/ <i>First Class Administrator</i>)	77	52	129
15. IV/C	(Pembina Utama Muda/ <i>Junior Administrator</i>)	27	3	30
16. IV/D	(Pembina Utama Madya/ <i>Middle Administrator</i>)	1	0	1
17. IV/E	(Pembina Utama/ <i>Senior Administrator</i>)	0	0	0
Jumlah/Total		1938	2275	4213

Lanjutan Tabel/Continued Table 2.3.3

Pangkat/Golongan/Ruang Hierarchy		2022		
		Laki-laki Male	Perempuan Female	Jumlah Total
(1)	(5)	(6)	(7)	
Golongan I/Range I		12	-	12
1. I/A	(Juru Muda/Junior Clerk)	-	-	-
2. I/B	(Juru Muda Tingkat I/First Class Junior Clerk)	-	-	-
3. I/C	(Juru/Clerk)	5	-	5
4. I/D	(Juru Tingkat I/First Class Clerk)	7	-	7
Golongan II/Range II		385	392	777
5. II/A	(Pengatur Muda/Junior Supervisor)	33	6	39
6. II/B	(Pengatur Muda Tingkat I/First Class Junior Supervisor)	65	44	109
7. II/C	(Pengatur/Supervisor)	119	83	202
8. II/D	(Pengatur Tingkat I/First Class Supervisor)	168	259	427
Golongan III/Range III		1 128	1 518	2 646
9. III/A	(Penata Muda/Junior Superintendent)	293	343	636
10. III/B	(Penata Muda Tingkat I/First Class Junior Superintendent)	228	377	605
11. III/C	(Penata/Superintendent)	257	360	617
12. III/D	(Penata Tingkat I/First Class Superintendent)	350	438	788
Golongan IV/Range IV		298	300	598
13. IV/A	(Pembina/Administrator)	188	238	426
14. IV/B	(Pembina Tingkat I/First Class Administrator)	78	57	135
15. IV/C	(Pembina Utama Muda/Junior Administrator)	31	5	36
16. IV/D	(Pembina Utama Madya/Middle Administrator)	1	-	1
17. IV/E	(Pembina Utama/Senior Administrator)	-	-	-
Jumlah/Total		1 823	2 210	4 033

Sumber/Source: Badan Kepegawaian dan Pengembangan SDM Daerah/ Regional Civil Service Agent of Sarolangun Regency

Tabel
Table 2.3.4

**Jumlah Pegawai Negeri Sipil Menurut Dinas/
Instansi Pemerintah dan Jenis Kelamin di Kabupaten
Sarolangun, 2022**
*Number of Civil Servants by Institution/Office and Sex in
Sarolangun Regency, 2022*

Dinas/Instansi <i>Instantion/Office</i>	Jenis Kelamin/ <i>Sex</i>		
	Laki-laki <i>Male</i>	Perempuan <i>Female</i>	Jumlah <i>Total</i>
(1)	(2)	(3)	(4)
Sekretariat			
Sekretariat Daerah	16	11	27
Sekretariat DPRD	68	33	101
Badan			0
Inspektorat	36	14	50
Badan Perencanaan dan Pembangunan Daerah	25	14	39
Badan Pengelola Keuangan dan Aset Daerah	23	16	39
Badan Pengelola Pajak dan Retribusi Daerah	20	14	34
Badan Kepegawaian dan Pengembangan SDM	27	21	48
Badan Penanggulangan Bencana Daerah	22	3	25
Kantor			0
Kantor Kecamatan	156	49	205
Kantor Kelurahan	43	29	72
Kantor Kesbangpol	8	3	11
RSUD	60	110	170
Satpol-PP	29	4	33
Dinas			0
Dinas Kepemudaan dan Olahraga	12	15	27
Dinas Kependudukan dan Pencatatan Sipil	17	17	34
Dinas Kesehatan	129	523	652
Dinas Ketahanan Pangan	16	3	19
Dinas Komunikasi dan Informatika	14	12	26

Lanjutan Tabel/*Continued Table 2.3.4*

Dinas/Instansi <i>Instantion/Office</i>	Jenis Kelamin/Sex		
	Laki-laki <i>Male</i>	Perempuan <i>Female</i>	Jumlah <i>Total</i>
(1)	(2)	(3)	(4)
Dinas Koperasi, Usaha Kecil Menengah Perindagkop	23	18	41
Dinas Lingkungan Hidup	13	19	32
Dinas Pemadam Kebakaran dan Penyelamatan	16	2	18
Dinas Pengendalian Penduduk dan Keluarga Berencana	12	14	26
Dinas Perhubungan	24	5	29
Dinas Pemberdayaan Masyarakat dan Desa	16	7	23
Dinas Pemberdayaan Perempuan dan Perlindungan Anak	6	12	18
Dinas Penanaman Modal dan PTSP	15	14	29
Dinas Pendidikan dan Kebudayaan	786	1 118	1 904
Dinas Perpustakaan dan Kearsipan Daerah	11	12	23
Dinas Perumahan Kawasan Pemukiman dan Pertanahan	15	15	30
Dinas Peternakan dan Perikanan	19	12	31
Dinas PU dan Penataan Ruang	39	17	56
Dinas Sosial	11	6	17
Dinas Tanaman Pangan Holtikultura dan Perkebunan	80	35	115
Dinas Tenaga Kerja & Transmigrasi	17	11	28

Sumber/Source: Badan Kepegawaian dan Pengembangan SDM Daerah/ *Regional Civil Service Agent of Sarolangun Regency*

Tabel
Table 2.3.5**Jumlah Pegawai Negeri Sipil Daerah di Kantor Camat Menurut Kecamatan dan Jenis Kelamin di Kabupaten Sarolangun, 2022**
Number of Civil Servants in Subdistrict Office by Subdistrict and Sex in Sarolangun Regency, 2022

Kecamatan Subdistrict	Jenis Kelamin/Sex		
	Laki-laki Male	Perempuan Female	Jumlah Total
(1)	(2)	(3)	(4)
Batang Asai	26	4	30
Limun	13	5	18
Cermin Nan Gedang	10	4	14
Pelawan	15	3	18
Singkut	22	3	25
Sarolangun	11	8	19
Bathin VIII	11	9	20
Pauh	12	5	17
Air Hitam	13	1	14
Mandiangan	13	6	19
Mandiangan Timur	10	1	11
Jumlah/Total	156	49	205

Sumber/Source: Badan Kepegawaian dan Pengembangan SDM Daerah/ *Regional Civil Service Agent of Sarolangun Regency*

Tabel
Table 2.3.6**Jumlah Pegawai Negeri Sipil di Instansi Vertikal Menurut Unit Organisasi/Badan dan Jenis Kelamin di Kabupaten Sarolangun, 2022**
Number of Civil Servants of Vertical Institutions by Unit Institution and Sex in Sarolangun Regency, 2022

Unit Organisasi>Nama Badan <i>Organization and Institution Unit</i>	Jenis Kelamin/Sex		Jumlah <i>Total</i>
	Laki-laki <i>Male</i>	Perempuan <i>Female</i>	
(1)	(2)	(3)	(4)
Kejaksaan Negeri	26	13	39
Pengadilan Negeri	17	11	28
Pengadilan Agama	8	10	18
Badan Pusat Statistik	11	6	17
Kantor Pertanahan	18	9	27
Kantor Pelayanan Pajak	5	1	6
Lembaga Pemasarakatan	69	4	73

Sumber/Source: Masing-Masing Instansi Vertikal/ *Each of Vertical Institution*

Tabel
Table 2.3.7

Jumlah Pegawai Negeri Sipil di Instansi Vertikal Menurut Unit Organisasi/Badan dan Golongan Kepangkatan di Kabupaten Sarolangun, 2022
Number of Civil Servants of Vertical Institutions by Unit Institution and Hierarchy in Sarolangun Regency, 2022

Unit Organisasi>Nama Badan <i>Organization and Institution Unit</i>	Golongan/Hierarchy				Jumlah <i>Total</i>
	I	II	III	IV	
(1)	(2)	(3)	(4)	(5)	(6)
Kejaksaan Negeri	-	12	26	1	39
Pengadilan Negeri	-	4	22	2	28
Pengadilan Agama	-	3	12	3	18
Badan Pusat Statistik	-	1	15	1	17
Kantor Pertanahan	-	10	15	2	27
Kantor Pelayanan Pajak	-	5	1	-	6
Lembaga Pemasarakatan	-	37	24	2	73

Sumber/Source: Masing-Masing Instansi Vertikal/ *Each of Vertical Institution*

Tabel 2.3.8 Jumlah Aparat Pengadilan Negeri Sarolangun Menurut Jenis Profesi dan Jenis Kelamin, 2022
Number of Court Personnel in Sarolangun Court of Justice, 2022

Profesi <i>Profession</i>	Jenis Kelamin/Sex		Jumlah <i>Total</i>
	Laki-laki <i>Male</i>	Perempuan <i>Female</i>	
(1)	(2)	(3)	(4)
Ketua	-	1	1
Wakil Ketua	-	1	1
Hakim	5	2	7
Panitera	1	-	1
Panmud Hukum	1	-	1
Panmud Pidana	1	-	1
Panmud Perdata	1	-	1
Panitera Pengganti	-	1	1
Jurusita Pengganti	1	-	1
Sekretaris	1	-	1
Kasubbag Kepegawaian	1	-	1
Kasubbag Perencanaan dan IT	-	1	1
Kasubbag Umum dan Keuangan	-	1	1
Pranata Komputer	1	-	1
Arsiparis	-	1	1
Staf/Pelaksana	4	3	7
Jumlah/Total	17	11	28

Sumber/Source: Pengadilan Negeri Sarolangun/ Sarolangun Court of Justice

Tabel
Table 2.3.9

**Jumlah Personel Satuan Polisi Pamong Praja (Satpol PP)
Menurut Jenis Kelamin Kabupaten Sarolangun, 2022
Number Police Civil Service Unit Personnel in Sarolangun
Regency, 2022**

Tempat Tugas Place of Duty	Jenis Kelamin/Sex		
	Laki-laki Male	Perempuan Female	Jumlah Total
(1)	(2)	(3)	(4)
Kantor Kabupaten	144	27	171
Kecamatan	14	2	16
Batang Asai	1	1	2
Limun	2	0	2
Cermin Nan Gedang	1	1	2
Pelawan	0	0	0
Singkut	3	0	3
Sarolangun	0	0	0
Bathin VIII	2	0	2
Pauh	1	0	1
Air Hitam	1	0	1
Mandiingin	2	0	2
Mandiingin Timur	1	0	1
Jumlah/Total	158	29	187

Sumber/Source: Kantor Satuan Polisi Pramong Praja Kabupaten Sarolangun/ Police Civil Service Unit Personnel in Sarolangun Regency

Tabel 2.3.10 Jumlah Anggota Hansip Menurut Kecamatan di Kabupaten Sarolangun, 2022
Table *Number of Civilian Defense by Subdistrict in Sarolangun Regency, 2022*

Kecamatan Subdistrict	Jumlah Anggota members
(1)	(2)
Batang Asai	136
Limun	122
Cermin Nan Gedang	74
Pelawan	122
Singkut	228
Sarolangun	319
Bathin VIII	130
Pauh	151
Air Hitam	136
Mandiingin	228
Mandiingin Timur	-
Jumlah/Total	1 646

Sumber/Source: Kantor Satuan Polisi Pramong Praja Kabupaten Sarolangun/ *Police Civil Service Unit Personnel in Sarolangun Regency*

Tabel 2.3.11 Jumlah Organisasi Kemasyarakatan (orkemas)/ Organisasi Kepemudaan (OKP) Menurut Kecamatan di Kabupaten Sarolangun, 2022
Number of Civillian Organisation by Subdistrict in Sarolangun Regency 2022

Kecamatan Subdistrict	Ormas	LSM	OKP	Asosiasi
(1)	(2)	(3)	(4)	(5)
Batang Asai	0	0	0	0
Limun	0	0	0	0
Cermin Nan Gedang	0	0	0	0
Pelawan	4	0	0	0
Singkut	6	0	1	0
Sarolangun	40	0	13	0
Bathin VIII	0	0	0	0
Pauh	1	0	0	0
Air Hitam	0	0	0	0
Mandiingin	2	0	0	0
Mandiingin Timur	0	0	0	0
Jumlah/Total	53	0	14	0

Sumber/Source: Kantor Kesbangpol Kabupaten Sarolangun/ *Unity of Nation and Politics Office of Sarolangun Regency*

Tabel 2.3.12 Jumlah Penyandang Masalah Kesejahteraan Sosial (PMKS) Menurut Kecamatan dan Jenis di Kabupaten Sarolangun, 2022
Number of PMKS by Subdistrict and Kind in Sarolangun Regency, 2022

Jenis PMKS Type of PMKS	Batang Asai	Limun	Cermin Nan Gedang	Pelawan	Singkut
(1)	(2)	(3)	(4)	(5)	(6)
Anak Balita Terlantar	0	0	0	0	0
Anak Terlantar	0	0	0	0	0
Anak Yang Berhadapan Dengan Hukum	0	0	0	0	0
Anak Jalanan	0	0	0	0	0
Anak Dengan Kedisabilitas	1	0	1	3	0
Anak Yang Menjadi Korban Tindak Kekerasan atau Diperlakukan Salah	0	0	0	0	0
Anak Yang Memerlukan Perlindungan Khusus (AMPK)	0	0	0	0	0
Lanjut Usia Terlantar	0	0	0	0	0
Penyandang Disabilitas	149	38	26	156	154
Tuna Susila	0	0	0	0	0
Gelandangan	0	0	0	0	0
Pengemis	0	0	0	0	0
Pemulung	0	0	0	0	0

Lanjutan Tabel/*Continued Table* 2.3.12

Jenis PMKS <i>Type of PMKS</i>	Batang Asai	Limun	Cermin Nan Gedang	Pelawan	Singkut
(1)	(2)	(3)	(4)	(5)	(6)
Kelompok Minoritas	0	0	0	0	0
Bekas Warga Binaan Lembaga Pemasarakatan (BWBLP)	0	0	0	0	0
Orang Dengan HIV / AIDS (ODHA)	0	0	0	0	0
Korban Penyalahgunaan NAPZA	0	0	0	0	0
Korban Trafficking	0	0	0	0	0
Korban Tindak Kekerasan	0	0	0	0	0
Pekerja Migran Bermasalah Sosial (PMBS)	0	0	0	0	0
Korban Bencana Alam	104	482	0	0	0
Korban Bencana Sosial	10	2	1	9	12
Perempuan Rawan Sosial Ekonomi		0	0	0	0
Fakir Miskin	3 579	3 371	3 185	6 218	7 072
Keluarga Bermasalah Sosial Psikologis	0	0	0	0	0
Komunitas Adat Terpencil	24	280	83	0	0
Jumlah/Total	3 867	4 173	3 296	6 386	7 238

Lanjutan Tabel/*Continued Table* 2.3.12

Jenis PMKS <i>Type of PMKS</i>	Sarangungun	Bathin VIII	Pauh	Air Hitam	Mandiingin	Mandiingin Timur
(1)	(7)	(8)	(9)	(10)	(11)	(12)
Anak Balita Terlantar	0	0	0	0	0	0
Anak Terlantar	0	0	0	0	0	0
Anak Yang Berhadapan Dengan Hukum	0	0	0	0	0	0
Anak Jalanan	0	0	0	0	0	0
Anak Dengan Kedisabilitas	6	3	3	1	0	0
Anak Yang Menjadi Korban Tindak Kekerasan atau Diperlakukan Salah	0	0	0	0	0	0
Anak Yang Memerlukan Perlindungan Khusus (AMPK)	0	0	0	0	0	0
Lanjut Usia Terlantar	0	0	0	0	0	0
Penyandang Disabilitas	165	161	83	77	217	0
Tuna Susila	0	0	0	0	0	0
Gelandangan	0	0	0	0	0	0
Pengemis	0	0	0	0	0	0
Pemulung	0	0	0	0	0	0

Lanjutan Tabel/*Continued Table* 2.3.12

Jenis PMKS <i>Type of PMKS</i>	Sarolangun	Bathin VIII	Pauh	Air Hitam	Mandiingin	Mandiingin Timur
(1)	(7)	(8)	(9)	(10)	(11)	(12)
Kelompok Minoritas	0	0	0	0	0	0
Bekas Warga Binaan Lembaga Pemasyarakatan (BWBLP)	0	0	0	0	0	0
Orang Dengan HIV / AIDS (ODHA)	0	0	0	0	0	0
Korban Penyalahgunaan NAPZA	0	0	0	0	0	0
Korban Trafficking	0	0	0	0	0	0
Korban Tindak Kekerasan	0	0	0	0	0	0
Pekerja Migran Bermasalah Sosial (PMBS)	0	0	0	0	0	0
Korban Bencana Alam	681	0	1 017	0	582	0
Korban Bencana Sosial	18	10	5	8	0	4
Perempuan Rawan Sosial Ekonomi	0	0	0	0	0	0
Fakir Miskin	6 815	3 765	4 389	5 536	6 124	83
Keluarga Bermasalah Sosial Psikologis	0	0	0	0	0	0
Komunitas Adat Terpencil	0	96	743	153	0	0
Jumlah/Total	7 685	4 035	6 240	5 775	6 923	87

Sumber/Source: : Dinas Sosial Kabupaten Sarolangun/ *Social Services of Sarolangun Regency*

Tabel 2.3.13 Jumlah Potensi dan Sumber Kesejahteraan Sosial (PSKS) Menurut Kecamatan dan Jenis di Kabupaten Sarolangun, 2022
Number of PSKS by Subdistrict and Kind in Sarolangun Regency, 2022

Jenis PSKS Type of PSKS	Batang Asai	Limun	Cermin Nan Gedang	Pelawan	Singkut
(1)	(2)	(3)	(4)	(5)	(6)
Pekerja Sosial Profesional.	0	0	0	0	0
Pekerja Sosial Masyarakat.	4	5	5	4	5
Taruna Siaga Bencana (Tagana).	6	2	4	2	3
Lembaga Kesejahteraan Sosial.	0	0	0	1	8
Karang Taruna.	0	0	0	0	1
Lembaga Konsultasi Kesejahteraan Keluarga (LK3).	0	0	0	0	0
Keluarga Pioner.	0	0	0	0	0
Wahana Kesejahteraan Sosial Keluarga Berbasis Masyarakat (WKSBM).	0	0	0	0	0
Wanita Pemimpin Kesejahteraan Sosial.	0	0	0	0	0
Penyuluh Sosial.	0	0	0	0	0
Tenaga Kesejahteraan Sosial Kecamatan (TKSK).	1	1	1	1	1
Dunia Usaha (BUMN, BUMD, dan Wirausahawan).	0	0	0	0	0
Badan Amil Zakat Nasional (BAZNAS)	0	0	0	0	0
Ikatan Bidan Indonesia (IBI) Kabupaten Sarolangun.	0	0	0	0	0
TP. PKK Kabupaten Sarolangun.	0	0	0	0	0
Rumah Perlindungan Sosial Anak (RPSA).	0	0	0	0	0
Jumlah/Total	11	8	10	8	18

Lanjutan Tabel/*Continued Table* 2.3.13

Jenis PSKS <i>Type of PSKS</i>	Sarolangun	Bathin VIII	Pauh	Air Hitam	Mandiingin	Mandiingin Timur
(1)	(7)	(8)	(9)	(10)	(11)	(12)
Pekerja Sosial Profesional.	0	0	0	0	0	0
Pekerja Sosial Masyarakat.	4	5	4	4	5	4
Taruna Siaga Bencana (Tagana).	24	4	3	2	3	0
Lembaga Kesejahteraan Sosial.	4	0	0	1	1	0
Karang Taruna.	2	0	1	0	0	0
Lembaga Konsultasi Kesejahteraan Keluarga (LK3).	1	0	0	0	0	0
Keluarga Pioner.	0	0	0	0	0	0
Wahana Kesejahteraan Sosial Keluarga Berbasis Masyarakat (WKSBM).	0	0	0	0	0	0
Wanita Pemimpin Kesejahteraan Sosial.	0	0	0	0	0	0
Penyuluh Sosial.	0	0	0	0	0	0
Tenaga Kesejahteraan Sosial Kecamatan (TKSK).	1	1	1	1	1	1
Dunia Usaha (BUMN, BUMD, dan Wirausahawan).	0	0	0	0	0	0
Badan Amil Zakat Nasional (BAZNAS)	0	0	0	0	0	0
Ikatan Bidan Indonesia (IBI) Kabupaten Sarolangun.	0	0	0	0	0	0
TP. PKK Kabupaten Sarolangun.	0	0	0	0	0	0
Rumah Perlindungan Sosial Anak (RPSA).	0	0	0	0	0	0
Jumlah/Total	36	10	9	8	10	5

Sumber/Source: : Dinas Sosial Kabupaten Sarolangun/ *Social Services of Sarolangun Regency*

2.4 KEUANGAN PEMERINTAH GOVERNMENT FINANCE

Tabel 2.4.1 Realisasi Pendapatan Pemerintah Kabupaten Sarolangun Menurut Jenis Pendapatan (ribu rupiah), 2019–2022
Actual Sarolangun Regency Government Revenues by Kind of Revenues (thousand rupiahs), 2019–2022

Jenis Pendapatan/Kind of Revenues	2019	2020
(1)	(2)	(3)
1. Pendapatan Asli Daerah (PAD)/Regional Revenue	94 621 365,98	94 621 365,98
1.1 Pajak Daerah/Regional Tax	17 360 640,60	17 360 640,60
1.2 Retribusi Daerah/Regional Retribution	2 911 980,96	2 911 980,96
1.3 Hasil Perusahaan Milik Daerah dan Pengelolaan Kekayaan Daerah yang Dipisahkan/Regional-Owned Company Revenue and Separated Management of Regional Wealth	8 295 869,98	8 295 869,98
1.4 Lain-lain PAD yang Sah/Other Regional Revenue	66 052 874,44	66 052 874,44
2. Dana Perimbangan/Balance Funds	972 212 674,45	972 212 674,45
2.1 Bagi Hasil Pajak/Tax Sharing Revenue	49 486 098,81	49 486 098,81
2.2 Bagi Hasil Bukan Pajak/Sumber Daya Alam/Non-Tax Sharing Revenue/Natural Resources	112 939 496,71	112 939 496,71
2.3 Dana Alokasi Umum/General Allocation Fund	599 555 685,00	599 555 685,00
2.4 Dana Alokasi Khusus/Special Allocation Fund	210 231 393,94	210 231 393,94
3. Lain-lain Pendapatan yang Sah/Other Revenue	43 238 240,00	43 238 240,00
3.1 Pendapatan Hibah/Grant	43 238 240,00	43 238 240,00
3.2 Dana Darurat/Emergency Fund	0,00	0,00
3.3 Dana Bagi Hasil Pajak dari Provinsi dan Pemerintah Daerah Lainnya/Tax Sharing Revenue from Provincial and Other Regional Governments	61 043 382,27	61 043 382,27
3.4 Dana Penyesuaian dan Otonomi Daerah/Regional Adjustment and Autonomy Fund	9 998 362,00	9 998 362,00
3.5 Bantuan Keuangan dari Provinsi atau Pemerintah Daerah Lainnya/Financial Assistance from Provincial or Other Regional Governments	15 480 000,00	15 480 000,00
3.6 Lainnya/Others	127 677 481,72	127 677 481,72
Jumlah/Total	NA	NA

Lanjutan Tabel/Continued Table 2.4.1

Jenis Pendapatan/Kind of Revenues	2021	2022*
(1)	(4)	(5)
1 Pendapatan Asli Daerah (PAD)/Regional Revenue	72 308 083,16	58 648 607,40
1 1 Pajak Daerah/Regional Tax	19 198 172,25	16 430 074,83
1 2 Retribusi Daerah/Regional Retribution	2 373 005,74	2 707 865,79
1 3 Hasil Perusahaan Milik Daerah dan Pengelolaan Kekayaan Daerah yang Dipisahkan/Regional-Owned Company Revenue and Separated Management of Regional Wealth	8 032 310,69	8 774 113,62
1 4 Lain-lain PAD yang Sah/Other Regional Revenue	42 704 594,48	30 736 553,17
2 Dana Perimbangan/Balance Funds	823 628 571,55	725 469 158,86
2 1 Bagi Hasil Pajak/Tax Sharing Revenue	72 294 378,00	53 233 773,57
2 2 Bagi Hasil Bukan Pajak/Sumber Daya Alam/Non-Tax Sharing Revenue/Natural Resources	78 472 500,51	76 062 211,86
2 3 Dana Alokasi Umum/General Allocation Fund	529 163 500,00	484,519,579,10
2 4 Dana Alokasi Khusus/Special Allocation Fund	143 698 193,04	111 653 594,33
3 Lain-lain Pendapatan yang Sah/Other Revenue	26 981 332,00	41 607 465,38
3 1 Pendapatan Hibah/Grant	26 981 332,00	41 607 465,38
3 2 Dana Darurat/Emergency Fund	0,00	0,00
3 3 Dana Bagi Hasil Pajak dari Provinsi dan Pemerintah Daerah Lainnya/Tax Sharing Revenue from Provincial and Other Regional Governments	58 622 526,04	47 621 607,25
3 4 Dana Penyesuaian dan Otonomi Daerah/Regional Adjustment and Autonomy Fund	8 086 243,00	0
3 5 Bantuan Keuangan dari Provinsi atau Pemerintah Daerah Lainnya/Financial Assistance from Provincial or Other Regional Governments	9 480 000,00	0
3 6 Lainnya/Others	132 410 395,80	0
Jumlah/Total	NA	NA

Sumber/Source: Badan Pengelolaan Keuangan dan Aset Daerah Kabupaten Sarolangun/Finance and Asset Management Board of Sarolangun Regency.

Catatan/Notes: *Data unaudited/Unaudited data

Tabel
Table 2.4.2

**Realisasi Belanja Pemerintah Kabupaten Sarolangun
Menurut Jenis Belanja (ribu rupiah), 2019–2022
Actual Sarolangun Regency Government Expenditures
by Kind of Expenditures (thousand rupiahs), 2019–2022**

Jenis Pendapatan <i>Kind of Revenues</i>	2019	2020
(1)	(2)	(3)
1. Belanja Tidak Langsung/<i>Indirect Expenditures</i>	NA	NA
1.1 Belanja Pegawai/ <i>Personnel Expenditures</i>		
1.2 Belanja Bunga/ <i>Interest Expenditures</i>	NA	NA
1.3 Belanja Subsidi/ <i>Subsidies Expenditures</i>	2 000 000,00	2 000 000,00
1.4 Belanja Hibah/ <i>Grant Expenditures</i>	53 453 764,45	28 866 177,23
1.5 Belanja Bantuan Sosial/ <i>Social Aid Expenditures</i>	166 500,00	1 169 990,00
1.6 Belanja Bagi Hasil/ <i>Sharing Fund Expenditure</i>	NA	NA
1.7 Belanja Bantuan Keuangan/ <i>Financial Aids Expenditures</i>	NA	NA
1.8 Belanja Tidak Terduga/ <i>Unpredicted Expenditures</i>	486 528,00	25 980 289,35
2. Belanja Langsung/<i>Direct Expenditures</i>	NA	NA
2.1 Belanja Pegawai/ <i>Personnel Expenditures</i>		
2.2 Belanja Barang dan Jasa/ <i>Goods and Services Expenditures</i>	339 170 089,65	300 262 336,92
2.3 Belanja Modal/ <i>Capital Expenditure</i>	414 970 363,98	247 728 875,51
Jumlah/<i>Total</i>	NA	NA

Lanjutan Tabel/Continued Table 2.4.2

Jenis Pendapatan Kind of Revenues	2021	2022*
(1)	(4)	(5)
1, Belanja Tidak Langsung/Indirect Expenditures	NA	NA
1,1 Belanja Pegawai/Personnel Expenditures		
1,2 Belanja Bunga/Interest Expenditures	NA	NA
1,3 Belanja Subsidi/Subsidies Expenditures	2 000 000,00	3 300 000, 00
1,4 Belanja Hibah/Grant Expenditures	6 068 217,61	7 128 167,46
1,5 Belanja Bantuan Sosial/Social Aid Expenditures	0,00	0,00
1,6 Belanja Bagi Hasil/Sharing Fund Expenditure	NA	NA
1,7 Belanja Bantuan Keuangan/Financial Aids Expenditures	NA	NA
1,8 Belanja Tidak Terduga/Unpredicted Expenditures	552 446,40	5 719 406, 00
2, Belanja Langsung/Direct Expenditures	NA	NA
2,1 Belanja Pegawai/Personnel Expenditures		
2,2 Belanja Barang dan Jasa/Goods and Services Expenditures	270 847 553,02	238 019 121, 25
2,3 Belanja Modal/Capital Expenditure	151 719 888,46	153 019 277, 38
Jumlah/Total	NA	NA

Sumber/Source: Badan Pengelolaan Keuangan dan Aset Daerah Kabupaten Sarolangun/Finance and Asset Management Board of Sarolangun Regency.

Catatan/Notes: *Data tidak diberikan karna masih unaudited/Data not provided due to unaudited data

Tabel
Table 2.4.3**Jumlah Penerimaan Retribusi Daerah Menurut Jenisnya di Kabupaten Sarolangun Tahun Anggaran, 2021 - 2022**
Regional Retribution Acceptance by Type in Sarolangun Regency, 2021 - 2022

Jenis Retribusi <i>Type of Taxes</i>	2021	2022*
(1)	(2)	(3)
Potong Hewan	10 855 000,00	9 000 000,00
IMB	155 844 000,00	119 037 000,00
Tempat Olah Raga dan Kreasi	27 595 000,00	30 045 000,00
Pasar	1 196 328 030,00	336 103 175,00
Parkir	83 360 000,00	112 820 000,00
Kebersihan	114 957 100,00	161 525 000,00
Pelayanan Kesehatan	42 578 000,00	58 207 500,00
Alat Pemadam Kebakaran	7 441 900,00	1 788 000,00
Pengendalian Menara Telekomunikasi	NA	0,00
Pengujian Kendaraan Bermotor	178 468 000,00	397 810 500,00
Pemakaian Kekayaan Daerah	196 084 457,00	475 275 488,00
Ganti Rugi Galian Jalan	NA	NA
Terminal	317 572 000,00	355 364 000,00
Pengolahan Limbah Cair	NA	0,00
Penyedotan Kakus	6 800 000,00	15 000 000,00
Izin Gangguan (HO)	NA	NA
Tempat Penginapan/villa	20 400 000,00	12 700 000,00
Izin Trayek	NA	NA
Jumlah/Total	2 358 283 487,00	

Catatan/Notes: Data unaudited/Unaudited data

Sumber/Source: Badan Pengelolaan Pajak & Retribusi Daerah Kabupaten Sarolangun/Regional Tax and Retribution Management Agency of Sarolangun Regency

Tabel
Table 2.4.4**Jumlah Penerimaan Pajak Daerah Menurut Jenisnya di Kabupaten Sarolangun Tahun Anggaran, 2021 - 2022**
Regional Taxes Acceptance by Type in Sarolangun Regency, 2021 - 2022

Jenis Pajak Type of Taxes	2021	2022*
(1)	(2)	(3)
Pajak Hotel	249 151 960,0	372 448 746,0
Pajak Restoran	1 804 115 241,9	1 832 716 063,0
Pajak Hiburan	8 645 000,0	32 648 000,0
Pajak Reklame	588 601 283,0	803 234 713,0
Pajak Penerangan Jalan	12 501 807 134,0	12 996 476 368,00
Pajak Parkir	185 220 000,0	100 645 050,0
Pajak Air Bawah Tanah	2 202 898,0	2 620 122,0
Pajak Sarang Burung Walet	3 000 000,0	0,00
BPBHTP	1 768 115 515,0	4 227 257 606,0
PBB	1 830 148 414,0	133 185 360 038,0
Pajak Mineral Bukan Logam dan Batuan	510 000	476 638 899,0
Jumlah/Total	18 941 517 445,90	154 030 045 605,0

Catatan/Notes: Data unaudited/Unaudited data

Sumber/Source: Badan Pengelolaan Pajak & Retribusi Daerah Kabupaten Sarolangun/Regional Tax and Retribution Management Agency of Sarolangun Regency

2.5 ADMINISTRASI PEMERINTAHAN GOVERNMENT ADMINISTRATION

Tabel 2.5.1 **Banyaknya Pencatatan Peralihan Hak Atas Tanah di Kabupaten Sarolangun, 2022**
The Amount of Registered of Land Right Change in Sarolangun Regency, 2022

Jenis Peralihan <i>Type of Switchover</i>	Jumlah <i>Total</i>
(1)	(2)
SKPT	0
ROYA	0
Kutipan/Salinan	0
Izin Perubahan Penggunaan Tanah	0
Ralat nama	0
Sertifikat pengganti	0
Sita perwalian/waris	0
Sarolangun	0

Sumber/Source: Dinas Perumahan, Kawasan Pemukiman dan Pertanahan Kabupaten Sarolangun/Department of Housing, Settlement and Land Areas of Sarolangun Regency

Tabel
Table 2.5.2**Banyaknya Sertifikat Tanah yang Dikeluarkan Menurut Kecamatan dan Jenis Hak Atas Tanah di Kabupaten Sarolangun, 2022**
Number of Certificates of Land Distributed by Subdistrict and Type of Right of Land in Sarolangun Regency, 2022

Kecamatan <i>Subdistrict</i>	Hak Atas Tanah <i>Authority of Land</i>					Jumlah <i>Total</i>
	Hak Milik	Hak Guna Bangunan	Hak Guna Usaha	Hak Wakaf	Hak Pakai	
(1)	(2)	(3)	(4)	(5)	(6)	(7)
Batang Asai	0	0	0	0	20	20
Limun	0	0	0	0	5	5
Cermin Nan Gedang	0	0	0	0	3	3
Pelawan	0	0	0	0	3	3
Singkut	0	0	0	0	1	1
Sarolangun	0	0	0	0	7	7
Bathin VIII	0	0	0	0	10	10
Pauh	0	0	0	0	0	0
Air Hitam	0	0	0	0	0	0
Mandiingin	0	0	0	0	0	0
Mandiingin Timur	0	0	0	0	0	0
Jumlah/Total	0	0	0	0	49	49

Sumber/Source: Dinas Perumahan, Kawasan Pemukiman dan Pertanahan Kabupaten Sarolangun/Department of Housing, Settlement and Land Areas of Sarolangun Regency

Tabel
Table 2.5.3**Luas Tanah yang Diberi Izin Perubahan Penggunaan Tanah di Kabupaten Sarolangun, 2022**
The Amount of Permitted Land in Use Changes in Sarolangun Regency, 2022

Bulan Month	Luas yang dimohon (m2)	Luas yang diberikan (m2)	Luas Sisa	Jenis Peruntukan
(1)	(2)	(3)	(4)	(5)
Januari/January	-	-	-	-
Februari/February	-	-	-	-
Maret/March	-	-	-	-
April/April	-	-	-	-
Mei/May	1 000	1 000	17 680	KUA Mandiangin Timur
Juni/June	-	-	-	-
Juli/July	-	-	-	-
Agustus/August	-	-	-	-
September/September	-	-	-	-
Oktober/October	-	-	-	-
November/November	-	-	-	-
Desember/December	-	-	-	-
Jumlah/Total	1 000	1 000	17 680	-

Sumber/Source: Dinas Perumahan, Kawasan Pemukiman dan Pertanahan Kabupaten Sarolangun/Department of Housing, Settlement and Land Areas of Sarolangun Regency

Tabel
Table 2.5.4**Banyaknya IMB Yang Dikeluarkan Menurut Jenis Bangunan di Kabupaten Sarolangun, 2022**
Number of Building Licensed Produced by Office of City Planning by Kinds in Sarolangun Regency, 2022

Jenis Bangunan <i>Kind of Building</i>	Banyaknya IMB <i>Number of Licensed</i>			Jumlah <i>Total</i>
	Baru	pem.	BBN/REN	
(1)	(2)	(3)	(4)	(5)
Toko/Ruko	24	2	0	26
Rumah Tempat Tinggal/Bedeng	8	1	0	9
Perumahan	11	122	0	133
Rumah Kost	0	0	0	0
Rumah Manager	0	0	0	0
Rumah Asisten	0	0	0	0
Rumah Karyawan	0	0	0	0
Rumah Sekolah	2	0	0	2
Pendidikan/Madrasah/Pesantren	0	0	0	0
Pabrik	0	0	0	0
Show Room	0	0	0	0
Tower	1	2	0	3
Pagar	0	0	0	0
Kantor	1	0	0	1
Pemerintah TVRI	0	0	0	0
IMB Kawasan (Pos Jaga, Kantin, Mushola, Kamar Ganti)	0	0	0	0
IMB Wahana, Kamar Mandi & Kamar Ganti	0	0	0	0
Kolam Renang	0	0	0	0
Incenerator	0	0	0	0
Store Building	0	0	0	0
Guest House Building	0	0	0	0
Guest Hous Public	0	0	0	0
Work Shop	0	0	0	0
Pump House	0	0	0	0
Poskesdes/Proyek	0	0	0	0

Lanjutan Tabel/*Continued Table 2.5.4*

Jenis Bangunan <i>Kind of Building</i>	Banyaknya IMB <i>Number of Licensed</i>			Jumlah <i>Total</i>
	Baru	pem.	BBN/REN	
(1)	(2)	(3)	(4)	(5)
IMB Pengrajin Kayu	0	0	0	0
IMB Tungku Bakar Kelapa Sawit	0	0	0	0
IMB Penyimpanan Limbah B3	0	0	0	0
IMB Industri Primer	0	0	0	0
Baleho	1	0	0	1
IMB Rsum	0	0	0	0
IMB Reklame	2	0	0	2
IMB Pembanguna Kios	0	0	0	0
IMB Pertashop	1	0	0	1
IMB Gudang LPG	1	0	0	1
IMB Gudang	1	0	0	1
IMB Pajak Pabrik Ringan	0	0	0	0
IMB Hotel	2	0	0	2
IMB SPP BUMDES BBM ROM DAN HSD BUMDES	1	0	0	1
IMB PENGGERGAJIAN KAYU	0	1	0	1
IMB JEMBATAN	1	0	0	1
Jumlah/Total	57	128	0	185

Sumber/*Source*: DPMTSP Kabupaten Sarolangun/*DPMTSP of Sarolangun Regency*

Tabel
Table 2.5.5**Jumlah Pembuatan KTP Menurut Kecamatan di Kabupaten Sarolangun, 2022**
Number of KTP Making by Subistrict in Sarolangun Regency, 2022

Bulan Month	Batang Asai	Limun	Cermin Nan Gedang	Pelawan	Singkut	Sarolangun
(1)	(2)	(3)	(4)	(5)	(6)	(7)
Januari/January	0	0	0	0	0	0
Februari/February	0	0	0	0	0	0
Maret/March	4	3	9	18	12	29
April/April	117	226	87	239	372	438
Mei/May	193	163	108	240	317	403
Juni/June	416	340	195	554	685	896
Juli/July	262	278	178	457	419	816
Agustus/August	293	243	158	405	336	830
September/September	502	152	114	265	227	475
Oktober/October	123	152	77	112	174	270
November/November	168	284	37	249	166	400
Desember/December	93	178	83	149	202	311

Lanjutan Tabel/*Continued Table 2.5.5*

Bulan Month	Bathin VIII	Pauh	Air Hitam	Mandiingin	Mandiingin Timur	Jumlah Total
(1)	(8)	(9)	(10)	(11)	(12)	(13)
Januari/ <i>January</i>	0	0	0	0	0	0
Februari/ <i>February</i>	0	0	0	0	0	0
Maret/ <i>March</i>	16	8	3	11	2	115
April/ <i>April</i>	138	145	138	140	1	2 041
Mei/ <i>May</i>	126	148	104	201	0	2 003
Juni/ <i>June</i>	273	403	382	408	3	4 555
Juli/ <i>July</i>	207	370	151	273	300	3 711
Agustus/ <i>August</i>	186	336	223	286	118	3 414
September/ <i>September</i>	136	253	84	177	44	2 429
Oktober/ <i>October</i>	61	81	58	93	16	1 217
November/ <i>November</i>	88	170	70	86	43	1 761
Desember/ <i>December</i>	96	82	55	149	67	1 465

Sumber/*Source*: Dinas Kependudukan dan Catatan Sipil Kab. Sarolangun/*Civilization Office of Sarolangun Regency*

Tabel 2.5.6 Jumlah Pembuatan KK Menurut Kecamatan di Kabupaten Sarolangun, 2022
Number of KK Making by Subdistrict in Sarolangun Regency, 2022

Kecamatan Subdistrict	Semester I	Semester II
(1)	(2)	(3)
Batang Asai	141	341
Limun	132	210
Cermin Nan Gedang	66	151
Pelawan	189	274
Singkut	267	375
Sarolangun	251	446
Bathin VIII	85	151
Pauh	135	297
Air Hitam	116	229
Mandiingin	144	279
Mandiingin Timur	37	128
Jumlah/Total	1 563	2 881

Sumber/Source: Dinas Kependudukan dan Catatan Sipil Kab. Sarolangun/Civilization Office of Sarolangun Regency

Tabel
Table 2.5.7**Jumlah Kendaraan Bermotor Menurut Jenis Kendaraan dan Kecamatan di Kabupaten Sarolangun, 2022**
Number of Motor Vehicle by Kind of Vehicles and Subdistrict in Sarolangun Regency, 2022

Kecamatan Subdistrict	Jenis Kendaraan/Kind of Vehicles		
	Roda Dua Two Wheels	Roda Empat Four Wheels	Jumlah Total
(1)	(2)	(3)	(4)
Batang Asai
Limun
Cermin Nan Gedang
Pelawan
Singkut
Sarolangun
Bathin VIII
Pauh
Air Hitam
Mandiingin
Mandiingin Timur
Jumlah/Total

Sumber/Source: Polres Kabupaten Sarolangun/Police Resort of Sarolangun Regency

Tabel
Table 2.5.8

Jumlah Surat Izin Mengemudi (SIM) yang dikeluarkan Menurut Bulan dan Jenis Kelamin di Kabupaten Sarolangun, 2022
Number Driver's Licence Issued Every Month by Sex in Sarolangun Regency, 2022

Bulan Month	Jenis Kelamin/Sex		Jumlah Total
	Laki-laki Male	Perempuan Female	
(1)	(2)	(3)	(4)
Januari/January
Februari/February
Maret/March
April/April
Mei/May
Juni/June
Juli/July
Agustus/August
September/September
Oktober/October
November/November
Desember/December
Jumlah/Total

Sumber/Source: Polres Kabupaten Sarolangun/Police Resort of Sarolangun Regency

Tabel
Table 2.5.9**Jumlah Perpanjangan Surat Izin Mengemudi (SIM) yang dikeluarkan Perbulan di Kabupaten Sarolangun, 2022**
Number Driver's Licence Extension Issued Each Month in Sarolangun Regency, 2022

Bulan Month	Jenis SIM Type of Driver's Licence						
	A	AU	C	BI	BIU	BII	BIIU
(1)	(2)	(3)	(4)	(5)	(6)	(7)	(8)
Januari/January
Februari/February
Maret/March
April/April
Mei/May
Juni/June
Juli/July
Agustus/August
September/ September
Oktober/October
November/November
Desember/December
Jumlah/Total

Catatan/Note: Data tidak diberikan/Data Not Provided

Sumber/Source: Polres Kabupaten Sarolangun/Police Resort of Sarolangun Regency

Tabel
Table 2.5.10

Jumlah Penerbitan Surat Izin Mengemudi (SIM) Baru yang dikeluarkan Perbulan di Kabupaten Sarolangun, 2022
Number Driver's Licence Extension Issued Each Month in Sarolangun Regency, 2022

Bulan Month	Jenis SIM Type of Driver's Licence						
	A	AU	C	BI	BIU	BII	BIIU
(1)	(2)	(3)	(4)	(5)	(6)	(7)	(8)
Januari/January
Februari/February
Maret/March
April/April
Mei/May
Juni/June
Juli/July
Agustus/August
September/ September
Oktober/October
November/November
Desember/December
Jumlah/Total

Catatan/Note: Data tidak diberikan/Data Not Provided

Sumber/Source: Polres Kabupaten Sarolangun/Police Resort of Sarolangun Regency

Tabel
Table 2.5.11

Jumlah Penerbitan Surat Keterangan Catatan Kepolisian (SKCK) Baru yang dikeluarkan Perbulan di Kabupaten Sarolangun, 2022
Number Police Certificate of Good Conduct Issued Each Month in Sarolangun Regency, 2022

Bulan Month	Jumlah SKCK Number of SKCK
(1)	(2)
Januari/January	...
Februari/February	...
Maret/March	...
April/April	...
Mei/May	...
Juni/June	...
Juli/July	...
Agustus/August	...
September/September	...
Oktober/October	...
November/November	...
Desember/December	...
Sarolangun	...

Sumber/Source: Polres Kabupaten Sarolangun/Police Resort of Sarolangun Regency

BAB 3

Penduduk dan Ketenagakerjaan *Population and Employment*

Jumlah Penduduk Sarolangun
Population in Sarolangun

298.091

Jiwa
People



Jumlah Penduduk Laki-laki
Male Population

152.133

Jiwa
People

Jumlah Penduduk Perempuan
Female Population

145.958

Jiwa
People

Penduduk Laki-laki yang Bekerja Selama Seminggu yang Lalu
Male Population who Worked During The Previous Week

93.535

Jiwa
People

Penduduk Perempuan yang Bekerja Selama Seminggu yang Lalu
Female Population who Worked During The Previous Week

50.430

Jiwa
People



PENJELASAN TEKNIS

1. **Salah satu sumber data kependudukan** adalah sensus penduduk yang dilaksanakan setiap sepuluh tahun sekali. Sensus penduduk telah dilaksanakan sebanyak tujuh kali sejak Indonesia merdeka, yaitu tahun 1961, 1971, 1980, 1990, 2000, 2010, dan 2021. Keenam sensus penduduk sebelumnya dilaksanakan dengan menggunakan metode tradisional, yaitu mencatat setiap penduduk dari rumah ke rumah. Pertama kalinya dalam sejarah sensus penduduk di Indonesia, Sensus Penduduk 2021 (SP2021) menggunakan metode kombinasi yaitu dengan memanfaatkan data Administrasi Kependudukan (Admindex) dari Direktorat Jenderal Kependudukan dan Pencatatan Sipil (Ditjen Dukcapil) Kementerian Dalam Negeri (Kemendagri) sebagai data dasar pelaksanaan SP2021. Hal ini dirancang dan dilaksanakan sebagai upaya untuk mewujudkan "SATU DATA KEPENDUDUKAN INDONESIA". SP2021 mencakup seluruh penduduk yang tinggal di wilayah teritorial Indonesia, mencakup Warga Negara Indonesia (WNI) dan Warga Negara Asing (WNA) yang telah menetap atau

TECHNICAL NOTES

1. **One of the sources of demographic data** is population census, which is conducted every ten years. Population Census has been conducted seven times since Indonesia's independence: 1961, 1971, 1980, 1990, 2000, 2010, and 2021. The previous six population censuses were carried out using the traditional method, canvassing each person door-to-door. For the first time in the history of the population census in Indonesia, the 2021 Population Census (PC2021) used a combined method, that is utilizing Population Administration data managed by the Directorate General of Population and Civil Registration of the Ministry of Home Affairs as the basic data for the population census. This is designed and implemented as an effort to realize "ONE INDONESIAN POPULATION DATA". PC2021 covered all residents who live in Indonesia's territory, including Indonesian citizens (WNI) and foreign citizens (WNA) who have stayed or plan to stay in Indonesian territory for at least one year. The Indonesian citizens who are covered also include those who are abroad, namely members of the Diplomatic Corps of the Republic of Indonesia and their families abroad and members of the TNI/POLRI and

berencana menetap di wilayah Indonesia selama minimal satu tahun. WNI yang dicakup juga termasuk mereka yang berada di luar negeri, yaitu Anggota Korps Diplomatik Republik Indonesia beserta keluarganya di luar negeri dan Anggota TNI/POLRI beserta keluarganya yang sedang melakukan misi perdamaian di luar negeri. Untuk tahun yang tidak dilaksanakan sensus penduduk, data kependudukan diperoleh dari hasil proyeksi penduduk. Proyeksi penduduk merupakan suatu perhitungan ilmiah yang didasarkan pada asumsi dari komponen-komponen perubahan penduduk, yaitu kelahiran, kematian, dan migrasi (migrasi internasional dan migrasi risen antar provinsi). Proyeksi penduduk interim 2021-2023 dihitung menggunakan data dasar penduduk hasil perapihan umur dari data Administrasi Kependudukan dan SP2021 dengan menggunakan asumsi Angka Kelahiran Total sejak tahun 2021 konstan 2,1 (sesuai Proyeksi Survei Penduduk antar Sensus (SUPAS) 2015-2045), Angka Kematian Bayi (AKB) meneruskan hasil Proyeksi SUPAS 2015-2045, dan pola migrasi 2021 sama dengan pola migrasi hasil SUPAS 2015. Dalam publikasi ini, data yang disajikan

their families who are carrying out Peacekeeping Missions abroad. For the periods besides the census year, population projection is applied to estimate population for those years. The population projection is an estimation based on the demographic components, such as birth, death, and migration (international migration and recent migration). The interim population projection for 2021-2023 is calculated from the single age smoothed combined from Population Administration Data and the 2021 Population Census. It uses the assumption that the Total Fertility Rate (TFR) since 2021 is constant at 2.1 (according to the population projection of 2015-2045 Intercensal Population Survey (SUPAS)), Infant Mortality Rate (IMR) continues the results of the 2015-2045 SUPAS Projection, and the 2021 migration pattern is the same as the pattern of migration in SUPAS2015 results. The data presented in this publication are the PC2021 results (September) and the result of interim population projection 2021-2023 (midyear/June).

merupakan hasil SP2021 (September), dan hasil proyeksi penduduk interim 2021-2023 (pertengahan tahun/Juni).

2. **Penduduk Indonesia** adalah semua orang yang berdomisili di wilayah teritorial Indonesia, mencakup Warga Negara Indonesia (WNI) dan Warga Negara Asing (WNA) yang telah menetap selama satu tahun atau lebih atau berencana menetap di wilayah Indonesia selama minimal satu tahun. Pada sensus sebelumnya referensi waktu dalam konsep kependudukan adalah enam bulan. Perubahan ini didasari oleh UU No. 24 Tahun 2013 tentang Perubahan atas UU No. 23 Tahun 2006 tentang Administrasi Kependudukan pada Pasal 15.
 3. **Laju pertumbuhan penduduk per tahun** adalah angka yang menunjukkan rata-rata tingkat penambahan penduduk per tahun dalam jangka waktu tertentu. Angka ini dinyatakan sebagai persentase dari penduduk dasar. Metode penghitungan laju pertumbuhan penduduk yang digunakan oleh BPS adalah metode geometrik
 4. **Kepadatan penduduk** adalah ukuran persebaran penduduk yang menunjukkan jumlah penduduk untuk setiap kilometer persegi luas wilayah
2. ***The population of Indonesia*** are all people who live in Indonesia's territory, including Indonesian citizens and foreign citizens who have lived for one year or more or plan to stay in Indonesia territory for at least one year. In the previous census the time reference in the population concept was six months. This change is based on Law no.24 of 2013 concerning Amendments to Law no. 23 of 2006 concerning Population Administration in Article 15
 3. ***Annual population growth rate*** is a number that shows the average rate of population growth per year in a certain period. This rate is a percentage of the basic population. The method used by Statistics Indonesia is the geometric method
 4. ***Population density*** is a measure of the distribution of the population which shows the total population for each square kilometer of area.

5. **Rasio jenis kelamin** adalah perbandingan antara jumlah penduduk laki-laki dan jumlah penduduk perempuan pada suatu daerah dan waktu tertentu, yang biasanya dinyatakan dalam banyaknya penduduk lakilaki per 100 perempuan.
5. **Sex ratio** is the ratio between total male population and female population in a certain area and at a certain time, which is usually stated in the number of male residents per 100 females.

<https://sarolangunkab.bps.go.id>

ULASAN

DESCRIPTION

Kependudukan

Population

Penduduk Kabupaten Sarolangun berdasarkan hasil proyeksi interim tahun 2022 sebanyak 298091 jiwa. Dibandingkan dengan hasil sensus penduduk tahun 2020 penduduk Sarolangun mengalami laju pertumbuhan sebesar 1,38 persen

Sarolangun population based on the result of interim projection 2022 were 298091 people. This compares with a result of population census in 2020, the Population growth rate of Sarolangun are 1,38 percent.

Kepadatan penduduk di Kabupaten Sarolangun tahun 2022 mencapai 50 jiwa/km². Kepadatan Penduduk di 11 kecamatan cukup beragam dengan kepadatan penduduk tertinggi terletak di kecamatan Sarolangun dengan kepadatan sebesar 210 jiwa/km² dan terendah di Kecamatan Batang Asai sebesar 21 jiwa/Km².

Population density of Sarolangun District in 2022 reached 50 people/km². Population density in 11 subdistricts are quite diverse with the highest population density of subdistrict is located in the district Sarolangun with the number of density are 210 people/km² and the lowest in district Batang Asai with 21 people/km².

Ketenagakerjaan

Employment

Jumlah Pencari Kerja Terdaftar di Kabupaten Sarolangun Pada Dinas Sosial Tenaga Kerja dan Transmigrasi Kabupaten Sarolangun pada Tahun 2022 sebesar 277 pekerja. Dari 277 Pekerja yang terdaftar sebesar 107 telah ditempatkan bekerja. Periode pendaftaran pencari kerja di Dinas Sosial dan Tenaga Kerja Pada Tahun 2022 terbanyak terjadi pada bulan Juni. Perbandingan pencari kerja laki-laki lebih banyak dibandingkan perempuan pada Bulan Juni terdaftar 29 laki-laki dan 16 perempuan

Number of Job Seekers Registered in Sarolangun In Social Employment and Transmigration Office of Sarolangun District were 277 employee. From 277 workers who registered for 107 has been placed in jobs. Job seekers registration period at the Social Employment and Transmigration Office of Sarolangun District In the Year 2022 occurred in the month of June. Comparison of the number of job seeker men fewer than women in June registered 29 men and 16 women job seekers registered with Social

pencari kerja terdaftar pada Dinas Sosial dan Tenaga Kerja.

Proporsi terbesar pencari kerja yang mendaftar pada dinas Sosial dan Tenaga Kerja berpendidikan terakhir SMA yaitu sebesar 68,59 persen (190 pekerja) dan yang ditempatkan sebanyak 70 pekerja di tahun 2022.

Employment and Transmigration Office of Sarolangun District.

The largest proportion of job seekers who register with the Social Employment and Transmigration Office of Sarolangun District have Last educated scholar as senior high school by 68,59 percent (190 workers) and are placed as many as 70 workers in 2022.

<https://sarolangunkab.bps.go.id>

Gambar 3.1
Figures

Jumlah Penduduk Menurut Kecamatan di Kabupaten Sarolangun, 2022
Population by Subdistrict in Sarolangun Regency, 2022

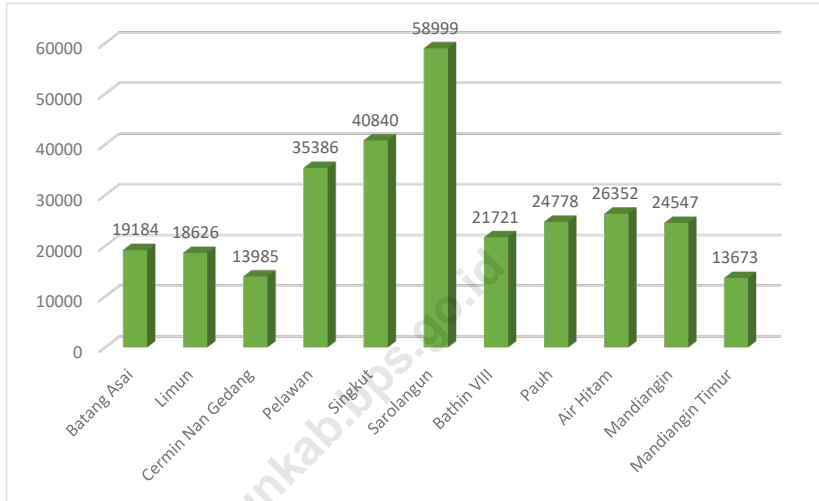

Sumber/Source : Berdasarkan Data Hasil Sensus Penduduk Indonesia 2022/
Based on Indonesia Population Census 2022's Data

Gambar 3.2 Banyaknya Pencari Kerja yang Terdaftar dan yang Ditempatkan Menurut Tingkat Pendidikan di Kabupaten Sarolangun, 2022
Number of Job Seekers Placement and Registered By Educational Status, in Sarolangun Regency, 2022

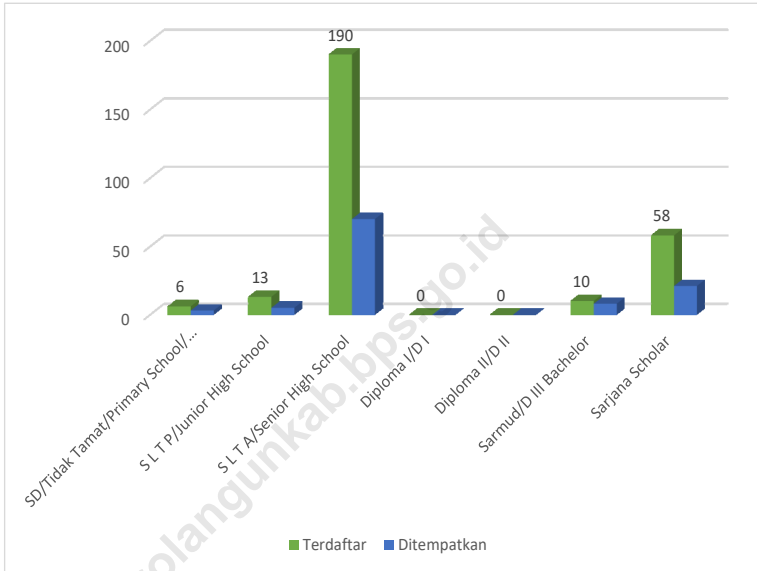

Sumber/Source : Berdasarkan Data Dinas Tenaga Kerja dan Transmigrasi Kab. Sarolangun
 Based on Manpower and Transmigration Service in Sarolangun Regency's Data

**3.1 PENDUDUK
POPULATION**

Tabel
Table 3.1.1

Penduduk, Laju Pertumbuhan Penduduk per Tahun, Distribusi Persentase Penduduk, Kepadatan Penduduk, Rasio Jenis Kelamin Penduduk Menurut Kecamatan di Kabupaten Sarolangun, 2022
Population, Annual Population Growth Rate, Percentage Distribution of Population, Population Density, and Population Sex Ratio by Subdistrict in Sarolangun Regency, 2022

Kecamatan Subdistrict	Penduduk Population		Laju Pertumbuhan Penduduk per Tahun 2021–2022 Annual Population Growth Rate (%) 2021–2022	
	2020 ¹	2022 ²	2010–2020 ³	2020–2022 ⁴
(1)	(2)	(3)	(4)	(5)
Batang Asai	18 705	19 184	1.50	1.27
Limun	18 118	18 626	1.62	1.39
Cermin Nan Gedang	13 474	13 985	2.11	1.88
Pelawan	34 224	35 386	1.91	1.68
Singkut	40 198	40 840	1.02	0.80
Sarolangun	56 900	58 999	2.06	1.83
Bathin VIII	21 155	21 721	1.56	1.33
Pauh	24 132	24 778	1.56	1.33
Air Hitam	26 011	26 352	0.88	0.65
Mandiingin	37 130	24 547	1.69	-18.69
Mandiingin Timur	...	13 673	1.69	...
Sarolangun*	290 047	298 091	1,65	1.38

Lanjutan Tabel/Continued Table 3.1.1

Kecamatan Subdistrict	Persentase Penduduk Percentage of Total Population		Kepadatan Penduduk per km ² Population Density per sq.km	
	2021 ¹	2022 ²	2021 ¹	2022 ²
(1)	(6)	(7)	(8)	(9)
Batang Asai	6,45	6,44	20	21
Limun	6,25	6,25	22	23
Cermin Nan Gedang	4,65	4,69	35	36
Pelawan	11,80	11,87	99	102
Singkut	13,86	13,70	192	195
Sarolangun	19,62	19,79	202	210
Bathin VIII	7,29	7,29	59	60
Pauh	8,32	8,31	32	33
Air Hitam	8,97	8,84	41	42
Mandiingin	12,80	8,23	30	33
Mandiingin Timur	...	4,59	...	29
Sarolangun*	100,00	100,00	49	50

Lanjutan Tabel/*Continued Table* 3.1.1

Kecamatan <i>Subdistrict</i>	Rasio Jenis Kelamin <i>Population Sex Ratio</i>	
	2021 ¹	2022 ²
(1)	(10)	(11)
Batang Asai
Limun
Cermin Nan Gedang
Pelawan
Singkut
Sarolangun
Bathin VIII
Pauh
Air Hitam
Mandiingin
Mandiingin Timur
Sarolangun*

Catatan/*Note*:
¹Hasil Sensus Penduduk (SP) 2020 (September)/*The Result of 2020 Population Census (September)*
²Hasil Proyeksi Penduduk Interim 2020–2023 (Pertengahan tahun/Juni)/*The result of Interim Population Projection 2020–2023 (mid year/June)*
³Laju pertumbuhan penduduk dihitung berdasarkan penduduk tahun 2010 (Mei) dibandingkan dengan penduduk tahun 2020 (September)/ *The growth rate refers to the change of the population in 2010 (May) to the population in 2021 (September)*
⁴Laju pertumbuhan penduduk dihitung berdasarkan penduduk tahun 2020 (September) dibandingkan dengan penduduk tahun 2022 (Juni)/ *The growth rate refers to the change of the population in 2020 (September) to the population in 2022 (June)*
⁵Luas provinsi berdasarkan Kementerian Dalam Negeri, Keputusan Menteri Dalam Negeri Nomor 050-145 Tahun 2022 tanggal 14 Februari 2022/*Province area Based on Ministry of Home Affairs, The Decree of Home Affairs Minister Number 050-145 Year 2022, 14 February 2022*

Sumber/*Source*: Badan Pusat Statistik/BPS-Statistics Indonesia

Tabel
Table 3.1.2

Jumlah Penduduk Menurut Kelompok Umur dan Jenis Kelamin di Kabupaten Sarolangun, 2022
Population by Age Group and Gender in Sarolangun Regency, 2022

Kelompok Umur <i>Age Groups</i>	Jenis Kelamin <i>Gender</i>		Jumlah Total <i>Total</i>
	Laki-Laki <i>Male</i>	Perempuan <i>Female</i>	
(1)	(2)	(3)	(4)
0-4	13 253	12 687	25 940
5-9	14 108	13 511	27 619
10-14	14 059	13 362	27 421
15-19	13 092	12 329	25 421
20-24	13 140	12 662	25 802
25-29	12 958	12 895	25 853
30-34	12 727	12 640	25 367
35-39	11 651	11 685	23 336
40-44	11 113	10 587	21 700
45-49	9 595	9 194	18 789
50-54	8 341	7 700	16 041
55-59	6 755	6 167	12 922
60-64	4 911	4 489	9 400
65-69	3 350	2 875	6 225
70-74	1 655	1 669	3 324
75+	1 425	1 506	2 931
Jumlah/Total	152 133	145 958	298 091

Catatan/Notes: Hasil Proyeksi Penduduk Interim 2020–2023 (Pertengahan tahun/Juni)/ *The result of Interim Population Projection 2020–2023 (mid year/June)*

Sumber/Source: BPS/ BPS-Statistics Indonesia

3.2 KETENAGAKERJAAN EMPLOYMENT

Tabel 3.2.1 Jumlah Penduduk Berumur 15 Tahun Keatas Menurut Jenis Kegiatan Selama Seminggu yang Lalu dan Jenis Kelamin di Kabupaten Sarolangun, 2022
Population Aged 15 Years and Over by Type of Activity During The Previous Week and Sex in Sarolangun Regency, 2022

Kegiatan Utama <i>Main Activity</i>	Jenis Kelamin/Sex		
	Laki-Laki <i>Male</i>	Perempuan <i>Female</i>	Jumlah <i>Total</i>
(1)	(2)	(3)	(4)
Angkatan Kerja <i>Economically Active</i>	97 983	53 912	151 895
Bekerja/ <i>Working</i>	93 535	50 430	143 965
Pengangguran Terbuka <i>Unemployment</i>	4 448	3 482	7 930
Bukan Angkatan Kerja <i>Economically Inactive</i>	16 772	58 934	75 706
Sekolah/ <i>Attending School</i>	8 289	9 688	17 977
Mengurus Rumah Tangga <i>Housekeeping</i>	4 999	46 487	51 486
Lainnya/ <i>Others</i>	3 484	2 759	6 243
Jumlah Penduduk 15 Tahun Keatas/ Total Population Aged 15 Years and Over	114 755	112 846	227 601

Sumber/Source: BPS, Survei Angkatan Kerja Nasional (Sakernas) Agustus/BPS-Statistics Indonesia, August National Labor Force Survey

Tabel
Table 3.2.2

Penduduk Berumur 15 Tahun ke Atas Menurut Pendidikan Tertinggi yang Ditamatkan dan Jenis Kegiatan Selama Seminggu yang Lalu di Kabupaten Sarolangun, 2022
Population 15 Years of Age and Over by Educational Attainment and Type of Activity During the Previous Week in Sarolangun Regency, 2022

Pendidikan Tertinggi yang Ditamatkan ¹ <i>Educational Attainment¹</i>	Angkatan Kerja/ <i>Economically Active</i>			Persentase Bekerja terhadap Angkatan Kerja <i>Percentage of Working to Economically Active</i>
	Bekerja <i>Working</i>	Pengangguran ² <i>Unemployment²</i>	Jumlah Angkatan Kerja <i>Total of Economically Active</i>	
(1)	(2)	(3)	(4)	(5)
0	58 282	2 058	60 340	96,59
1	29 921	1 659	31 580	94,75
2	41 760	3 578	45 338	92,11
3	14 002	635	14 637	95,66
Jumlah/Total	143 965	7 930	151 895	94,78

Catatan/Note: ¹ 0. ≤ Sekolah Dasar (SD)/≤ *Primary School*
1. Sekolah Menengah Pertama/*Junior High School*
2. Sekolah Menengah Atas/*Senior High School*
3. Perguruan Tinggi/*Collage*
² 1. Mencari pekerjaan/*Looking for work*
2. Mempersiapkan usaha/*Establishing a new business/firm*
3. Merasa tidak mungkin mendapat pekerjaan/*Hopeless of job*
4. Sudah punya pekerjaan tetapi belum mulai bekerja/*Have a job in future start*

Sumber/Source: BPS, Survei Angkatan Kerja Nasional (Sakernas) Agustus/BPS-Statistics Indonesia, August National Labor Force Survey

Tabel 3.2.3
Table

Penduduk Berumur 15 Tahun Ke Atas yang Bekerja Selama Seminggu yang Lalu Menurut Status Pekerjaan Utama dan Jenis Kelamin di Kabupaten Sarolangun, 2022

Population 15 Years of Age and Over who Worked During The Previous Week by Main Employment Status and Sex in Sarolangun Regency, 2022

Status Pekerjaan Utama Main Employment Status	Laki-Laki Male	Perempuan Female	Jumlah Total
(1)	(2)	(3)	(4)
Berusaha sendiri <i>Own account worker</i>	30 984	12 383	43 367
Berusaha dibantu buruh tidak tetap/buruh tidak dibayar <i>Employer assisted by temporary worker/unpaid worker</i>	14 924	4 235	19 159
Berusaha dibantu buruh tetap/buruh dibayar <i>Employer assisted by permanent worker/paid worker</i>	5 873	1 778	7 651
Buruh/Karyawan/Pegawai/ <i>Employee</i>	31 636	13 692	45 328
Pekerja bebas <i>Casual worker</i>	6 066	1 336	7 402
Pekerja keluarga/tak dibayar <i>Family worker/unpaid worker</i>	4 052	17 006	21 058
Jumlah/Total	93 535	50 430	143 965

Sumber/Source: BPS, Survei Angkatan Kerja Nasional (Sakernas) Agustus/BPS-Statistics Indonesia, August National Labor Force Survey

Tabel
Table 3.2.4**Situasi Pencari Kerja Penempatan dan Permintaan perbulan Menurut Jenis Kelamin di Kabupaten Sarolangun, 2022**
Job Seekers Situation Placements and Demand by Sex and Month in Sarolangun Regency, 2022

Bulan Month	Pendaftaran Registered		Penempatan Placement		Permintaan Demand	
	Laki-Laki Male	Perempuan Female	Laki-Laki Male	Perempuan Female	Laki-Laki Male	Perempuan Female
(1)	(2)	(3)	(4)	(5)	(6)	(7)
Januari	20	12	2	1	2	1
Februari	9	5	1	2	1	2
Maret	8	11	3	6	3	6
April	6	2	0	0	0	0
Mei	22	6	5	5	5	5
Juni	29	16	6	3	6	3
Juli	16	8	12	3	12	3
Agustus	19	10	2	7	2	7
September	12	0	5	0	5	0
Oktober	9	10	2	0	2	0
November	13	4	1	1	1	1
Desember	29	3	28	3	28	3
Jumlah/Total	192	87	67	31	67	31

Sumber/Source: Dinas Tenaga Kerja dan Transmigrasi Kab. Sarolangun/ Manpower and Transmigration Service in Sarolangun Regency

Tabel 3.2.5
Table

Banyaknya Pencari Kerja yang Terdaftar dan yang Ditempatkan Menurut Tingkat Pendidikan dan Jenis Kelamin di Kabupaten Sarolangun, 2022
Number of Job Seekers Placement and Registered By Sex and Educational Status in Sarolangun Regency, 2022

Tingkat Pendidikan Educational Status	Yang Terdaftar Registered			Yang Ditempatkan Placement		
	Laki-Laki Male	Perempuan Female	Jumlah Total	Laki-Laki Male	Perempuan Female	Jumlah Total
(1)	(2)	(3)	(4)	(5)	(6)	(7)
SD/Tidak Tamat Primary School/ Ungraduate	5	1	6	3	0	3
S L T P Junior High School	13	0	13	5	0	5
S L T A Senior High School	140	50	190	63	7	70
Diploma I/D I	0	0	0	0	0	0
Diploma II/D II	0	0	0	0	0	0
Sarmud/D III Bachelor	3	7	10	3	5	8
Sarjana/Scholar	28	30	58	9	12	21
Jumlah/Total	189	88	277	83	24	107

Sumber/Source: Dinas Tenaga Kerja dan Transmigrasi Kab. Sarolangun/ Manpower and Transmigration Service in Sarolangun Regency

Tabel
Table 3.2.6

Banyaknya Pencari kerja yang Terdaftar pada Kantor Disnakertrans Menurut Kelompok Umur dan Jenis Kelamin di Kabupaten Sarolangun, 2012-2022
Number of Job Seekers Registered in Manpower and Transmigration Office By Sex and Ages Group in Sarolangun Regency, 2011-2022

Tahun Year	10-29 th		30-54 th		55+ th	
	Laki-Laki Male	Perempuan Female	Laki-Laki Male	Perempuan Female	Laki-Laki Male	Perempuan Female
(1)	(2)	(3)	(4)	(5)	(6)	(7)
2012	320	177	66	17	0	0
2013	439	617	75	70	0	1
2014	442	332	139	65	0	0
2015	413	293	67	37	1	0
2016	630	248	79	3	0	0
2017	527	386	81	47	3	0
2018	645	514	90	45	1	0
2019	548	407	44	22	2	0
2020	268	195	25	14	0	0
2021	201	158	16	12	0	0
2022	161	61	35	19	1	0

Sumber/Source: Dinas Tenaga Kerja dan Transmigrasi Kab. Sarolangun/ Manpower and Transmigration Service in Sarolangun Regency

Tabel 3.2.7
Table

Banyaknya Tenaga Kerja yang Dilatih di LKK-UKM Kabupaten Sarolangun Menurut Kejuruan dan Jenis Kelamin di Kabupaten Sarolangun, 2022
Number of Employes Trained in LKK-UKM Sarolangun Regency By Sex and Vocation in Sarolangun Regency, 2022

Kejuruan <i>Kind of Work</i>	Laki-Laki <i>Male</i>	Perempuan <i>Female</i>	Jumlah <i>Total</i>
(1)	(2)	(3)	(4)
Non Institusional			
Sepeda Motor	0	0	0
Bangunan Batu	0	0	0
Listrik/Elektronik	0	0	0
Mengetik	0	0	0
Batu Aji	0	0	0
Membatik	0	0	0
Menjahit	1	15	16
Anyaman	0	0	0
<i>Processing</i>	0	0	0
Tata Rias/Salon	0	0	0
Las Listrik	16	0	16
Komputer	0	0	0
Tanaman Palawija/Kebun	0	0	0
Jumlah/Total	17	15	32

Lanjutan Tabel/Continued Table 3.2.7

Kejuruan <i>Kind of Work</i>	Laki-Laki <i>Male</i>	Perempuan <i>Female</i>	Jumlah <i>Total</i>
(1)	(5)	(6)	(7)
Institusional			
Sepeda Motor	16	0	16
Bangunan Batu	0	0	0
Listrik/Elektronik	0	0	0
Mengetik	0	0	0
Batu Aji	0	0	0
Membatik	0	0	0
Menjahit	1	31	32
Anyaman	0	0	0
<i>Processing</i>	0	0	0
Tata Rias/Salon	48	0	48
Servis HP	0	0	0
Komputer	21	27	48
Audio Video	0	0	0
Teknik Pendingin	0	0	0
Bordir	0	0	0
Mesin Produksi	0	0	0
Las Listrik	0	0	0
Jumlah/Total	86	58	144

Sumber/Source: Dinas Tenaga Kerja dan Transmigrasi Kab. Sarolangun/ *Manpower and Transmigration Service in Sarolangun Regency*

Tabel 3.2.8
Table

Banyaknya Tenaga Kerja yang Dilatih di LKK-UKM Kabupaten Sarolangun Menurut Jenis Kelamin di Kabupaten Sarolangun, 2011-2022
Number of Manpower Trained by LKK-UKM in Sarolangun Regency by Sex in Sarolangun Regency, 2010-2022

Tahun Year	Laki-Laki Male	Perempuan Female
(1)	(2)	(3)
2011	54	58
2012	364	578
2013	129	135
2014	116	92
2015	298	326
2016	278	346
2017	248	112
2018	223	161
2019	185	447
2020	68	108
2021	37	89
2022	54	122

Sumber/Source: Dinas Tenaga Kerja dan Transmigrasi Kab. Sarolangun/ *Manpower and Transmigration Service in Sarolangun Regency*

BAB 4

Sosial dan Kesejahteraan Rakyat *Social and Welfare*

Angka Partisipasi Murni SD
Net Participation Rates Primary School

99,38
Persen
Percent

Angka Partisipasi Kasar SD
Gross Participation Rates Primary School

111,94
Persen
Percent



Angka Partisipasi Murni SMP
Net Participation Rates Lower Secondary School

77,24
Persen
Percent

Angka Partisipasi Kasar SMP
Gross Participation Rates Lower Secondary School

86,91
Persen
Percent



Jumlah Personil/Anggota Polisi

Number of Police

140
Jiwa
People



Persentase Kejahatan

Percentage of Crime

69,48
Persen
Percent

PENJELASAN TEKNIS

1. Tidak/belum pernah sekolah adalah mereka yang tidak pernah atau belum pernah terdaftar dan tidak pernah atau belum pernah aktif mengikuti pendidikan di suatu jenjang pendidikan formal. Termasuk juga yang tamat/belum tamat taman kanak-kanak tetapi tidak melanjutkan ke sekolah dasar.
2. Masih bersekolah adalah mereka yang terdaftar dan aktif mengikuti pendidikan formal dan nonformal (Paket A, B, atau C), baik pendidikan dasar, menengah maupun pendidikan tinggi. Bagi mahasiswa yang sedang cuti dianggap masih bersekolah.
3. Tidak bersekolah lagi adalah mereka yang pernah terdaftar dan aktif mengikuti pendidikan di suatu jenjang pendidikan formal dan nonformal (Paket A, B, atau C), tetapi pada saat pencacahan tidak lagi terdaftar dan tidak aktif mengikuti pendidikan.
4. Imunisasi adalah memasukkan kuman atau racun penyakit tertentu yang sudah dilemahkan (vaksin) ke dalam tubuh dengan cara disuntik atau diminum (diteteskan dalam mulut) dengan maksud

TECHNICAL NOTES

1. *Not/never attending school is someone who has never attended or never been registered in a formal education, such as primary, secondary, and tertiary education. Those who just completed kindergarten are considered as never attended school.*
2. *Attending school is someone who is currently attending primary, secondary, or tertiary education, including package A, package B, or package C. College student who postpones his/her study is considered as attending school.*
3. *Not attending school anymore is someone who had enrolled and participated in formal and non-formal education in the past including package A, package B, or package C, but currently does not attend school.*
4. *mmunization is putting enervated microbe of a certain disease into human body by injection or drinking (dropping into mouth) to make the body immune to that disease*

agar terjadi kekebalan tubuh terhadap penyakit tersebut.

5. BCG (*Bacillus Calmette Guerin*) merupakan vaksinasi untuk mencegah penyakit TBC, diberikan pada bayi baru lahir atau anak, dengan suntikan pada kulit pangkal lengan atas. Bekas suntikan kemudian akan membentuk tonjolan kecil jaringan parut pada kulit lengan atas. Suntikan BCG diberikan kepada anak sebanyak 1 kali.
5. *BCG (Bacillus Calmette Guerin) is a vaccine to prevent TBC disease, given to newborns or children, by injection at the base of the skin of the upper arm. Injection site will form little bumps of scar tissue in the skin of the upper arm. BCG injections given to children 1 times.*
6. DPT (*Difteri, Pertusis, Tetanus*) merupakan vaksin untuk mencegah penyakit Difteri, Pertusis, dan Tetanus yang diberikan pada bayi berumur 3 bulan ke atas, dengan suntikan pada paha, diulang 1 bulan dan 2 bulan kemudian, sehingga suntikan imunisasi DPT lengkap pada balita berjumlah 3 kali (kadang-kadang selang waktu antar suntikan bisa lebih dari 1 bulan).
6. *DPT (Diphtheria, Pertussis, Tetanus) is a vaccine to prevent the diphtheria, pertussis, and tetanus disease, given to infants aged 3 months and above, with a shot in the thigh, repeated one month and two months later, so that the complete DPT immunization shots at toddler totaling 3 times (sometimes the time interval between injections can be more than 1 month).*
7. Untuk mengukur kemiskinan, BPS menggunakan konsep kemampuan memenuhi kebutuhan dasar (*basic needs approach*). Dengan pendekatan ini, kemiskinan dipandang sebagai ketidakmampuan dari sisi ekonomi untuk memenuhi kebutuhan dasar makanan dan bukan makanan yang diukur dari sisi pengeluaran. Metode yang
7. *To measure poverty, BPS–Statistics Indonesia has used the concept of basic needs approach. Therefore, poverty is viewed as economic inability to fulfill food and non–food basic needs which are measured by consumption/ expenditure. The method used is calculating poverty line, which consists of two components that are Food Poverty Line (FPL) and*

digunakan adalah menghitung Garis Kemiskinan (GK), yang terdiri dari dua komponen yaitu Garis Kemiskinan Makanan (GKM) dan Garis Kemiskinan Non-Makanan (GKNM). Penghitungan Garis Kemiskinan dilakukan secara terpisah untuk daerah perkotaan dan pedesaan.

Non-Food Poverty Line (NFPL). The poverty line was calculated separately for urban and rural areas.

8. Penduduk miskin adalah penduduk yang memiliki rata-rata pengeluaran per kapita per bulan di bawah Garis Kemiskinan.
 8. *person whose expenditure per capita per month is below the poverty line is considered to be poor.*
9. Garis Kemiskinan Makanan (GKM) merupakan nilai pengeluaran kebutuhan minimum makanan yang disetarakan dengan 2.100 kkalori per kapita per hari. Garis Kemiskinan Non-Makanan (GKNM) adalah kebutuhan minimum untuk perumahan, sandang, pendidikan, kesehatan, dan kebutuhan dasar lainnya.
 9. *The Food Poverty Line refers to the daily minimum requirement of 2,100 kcal per capita per day. The Non-Food Poverty Line refers to the minimum requirement for household necessities for clothing, education, health, and other basic individual needs.*
10. Ukuran Kemiskinan
 - Head Count Index (HCI-P0) adalah persentase penduduk miskin yang berada di bawah Garis Kemiskinan (GK).
 - Indeks Kedalaman Kemiskinan (Poverty Gap Index-P1) merupakan ukuran rata-rata kesenjangan pengeluaran masing-masing penduduk
 10. *Poverty Measures*
 - *Head Count Index (HCI-P0) simply measures the percentage of the population that is counted as poor, often denoted by P0.*
 - *Poverty Gap Index-P1 measures the extent to which individuals fall below the poverty line (the poverty gaps) as a proportion of the poverty line. Higher value*

miskin terhadap garis kemiskinan. Semakin tinggi nilai indeks, semakin jauh rata-rata pengeluaran penduduk dari garis kemiskinan.

- Indeks Keparahan Kemiskinan (Poverty Severity Index-P2) memberikan gambaran mengenai penyebaran pengeluaran di antara penduduk miskin. Semakin tinggi nilai indeks, semakin tinggi ketimpangan pengeluaran di antara penduduk miskin.

of the index shows that the gap between average expenditure of the poor and the poverty line is wider.

- *Poverty Severity Index-P2 describes inequality among the poor. This is simply a weighted sum of poverty gaps (as a proportion of the poverty line), where the weights are the proportionate poverty gaps themselves. Hence, by squaring the poverty gap index, the measure implicitly puts more weight on observations that fall well below the poverty line. Higher value of the index shows that inequality among the poor is higher.*

<https://sarolangunkab.bps.go.id>

ULASAN**DESCRIPTION****Pendidikan**

Salah satu program pokok pembangunan Kabupaten Sarolangun adalah meningkatkan pembangunan sektor pendidikan formal mulai dari tingkat Sekolah Dasar (SD) sampai perguruan tinggi dan pendidikan non formal berupa pendidikan dan latihan berbagai bidang pengetahuan ketrampilan yang diperlukan untuk pembangunan serta pembinaan generasi muda dan olah raga dalam mempersiapkan generasi yang sehat jasmani dan rohani.

Jumlah sekolah negeri dan swasta di Kabupaten Sarolangun tahun 2022 adalah :

- TK : 207
- SD : 233
- SMP : 74
- SMA : 22

Jumlah Murid :

- TK : 6 666
- SD : 31 309
- SMP : 9 691
- SMA : 5 516

Education

One of the basic development programme of Sarolangun Regency is to increase the development in formal education sector started from Primary to University and non formal education such as vocational education and training an various skill knowledge needed for development and established young generation and sports in preparing healthfull spiritual and baby generation

Number of government and private school at Sarolangun Regency in 2022 :

- *Kindergaten : 207*
- *Primary School : 233*
- *Junior High Shool : 74*
- *Senior High School : 22*

Number of student:

- *Kindergaten : 6 666*
- *Primary School : 31 309*
- *Junior High Shool : 9 691*
- *Senior High School : 5 516*

Kesehatan

Keadaan berbagai sarana kesehatan di Kabupaten Sarolangun pada Tahun 2021 disajikan pada tabel 4.2.1 dengan jumlah Puskesmas 16 buah dan Puskesmas pembantu 49.

Disamping penyediaan sarana kesehatan yang berguna untuk melayani masyarakat dibidang kesehatan hingga sampai ke pelosok desa, juga diperlukan penyediaan tenaga medis/ kesehatan lainnya. Di Kabupaten Sarolangun pada tahun 2022 terdapat 88 orang tenaga medis, 313 tenaga keperawatan dan 413 tenaga kebidanan.

Statistik Kriminalitas.

Banyaknya kejadian kejahatan sepanjang tahun 2022 yang dilaporkan yaitu 249 kejadian. kejadian yang terselesaikan sebanyak 173 kejadian atau 64,84 persen.

Health

The condition of health means in Sarolangun Regency, 2022 shown at table 4.2.1. with 16 Public Health Center and 49 Accomplish Subsidiary of Public Health Center.

Besides the equipping health means, useful for community supply in health sector up to every village corner, health or medical workers is also needed. In 2022 at Sarolangun Regency there are 88 of medical worker 313 of nursing worker and 413 of midwifery worker.

Criminality Statistic

Number of crime throughout 2022 was 249 incidents reported. 173 incidents were settled or 69,84 percent.

Gambar 4.1
Figures

Jumlah Sekolah, Guru, dan Murid Menurut Tingkat Pendidikan di Kabupaten Sarolangun, 2022
Number of Schools, Teachers, and Pupils by Educational Status in Sarolangun Regency, 2022

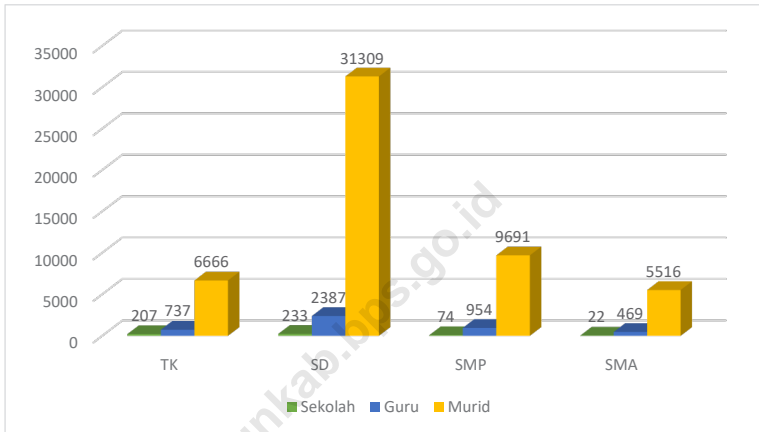

Sumber/Source : Berdasarkan Data Kementerian Pendidikan dan Kebudayaan
Based on Ministry of Educations and Culture's Data

Gambar 4.2 **Persentase Kejahatan yang diselesaikan Menurut Bulan di Wilayah Kabupaten Sarolangun, 2022**
Percentage of Settled Crime by Month in Sarolangun Regency, 2022

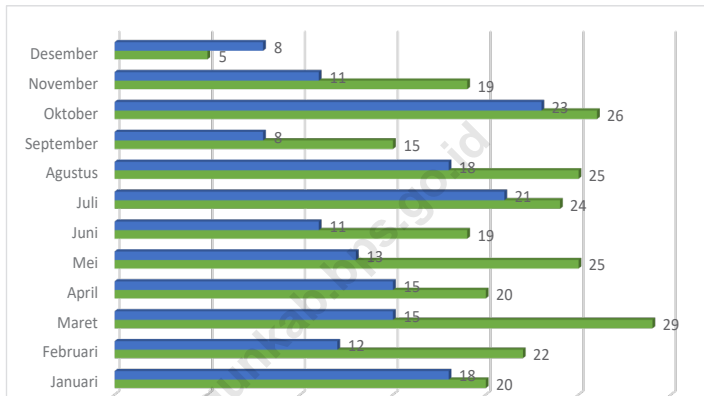

Sumber/Source : Berdasarkan Data POLRES Sarolangun
 Based on Police Resort/Command of Sarolangun

4.1 PENDIDIKAN EDUCATION

Tabel
Table 4.1.1

Jumlah Sekolah, Guru, dan Murid Taman Kanak-Kanak (TK) di Bawah Kementerian Pendidikan, Kebudayaan, Riset dan Teknologi Menurut Kecamatan di Kabupaten Sarolangun, 2021/2022 dan 2022/2023
Number of Schools, Teachers, and Pupils in Kindergarten Under The Ministry of Education, Culture, Research, and Technology by Subdistrict, 2021/2022 and 2022/2023

Kecamatan Subdistrict	Sekolah/Schools					
	Negeri/Public		Swasta/Private		Jumlah/Total	
	2021/2022	2022/2023	2021/2022	2022/2023	2021/2022	2022/2023
(1)	(2)	(3)	(4)	(5)	(6)	(7)
Batang Asai	–	–	18	18	18	18
Limun	–	–	7	7	7	7
Cermin Nan Gedang	–	–	11	11	11	11
Pelawan	–	–	19	21	19	21
Singkut	1	1	28	28	29	29
Sarolangun	2	2	30	28	32	30
Bathin VIII	1	1	20	19	21	20
Pauh	–	–	15	15	15	15
Air Hitam	–	–	13	13	13	13
Mandiingin	–	–	41	26	41	26
Mandiingin Timur	–	–	–	17	–	17
Sarolangun	4	4	202	203	206	207

Lanjutan Tabel/Continued Table 4.1.1

Kecamatan Subdistrict	Guru ¹ /Teachers ¹					
	Negeri/Public		Swasta/Private		Jumlah/Total	
	2021/2022	2022/2023	2021/2022	2022/2023	2021/2022	2022/2023
(1)	(8)	(9)	(10)	(11)	(12)	(13)
Batang Asai	–	-	63	71	63	71
Limun	–	–	22	21	22	21
Cermin Nan Gedang	–	–	47	46	47	46
Pelawan	–	–	87	88	87	88
Singkut	7	8	77	81	84	89
Sarolangun	20	22	125	130	145	152
Bathin VIII	4	4	66	68	70	72
Pauh	–	–	38	40	38	40
Air Hitam	–	–	31	33	31	33
Mandiingin	–	–	117	79	117	79
Mandiingin Timur	–	-	–	46	–	46
Sarolangun	31	34	673	703	704	737

Lanjutan Tabel/*Continued Table* 4.1.1

Kecamatan Subdistrict	Murid/Pupils					
	Negeri/Public		Swasta/Private		Jumlah/Total	
	2021/2022	2022/2023	2021/2022	2022/2023	2021/2022	2022/2023
(1)	(14)	(15)	(16)	(17)	(18)	(19)
Batang Asai	–	–	670	745	670	745
Limun	–	–	185	204	185	204
Cermin Nan Gedang	–	–	317	333	317	333
Pelawan	–	–	563	586	563	586
Singkut	70	70	832	793	902	863
Sarolangun	156	134	1 097	1145	1 253	1279
Bathin VIII	11	8	541	520	552	528
Pauh	–	–	558	609	558	609
Air Hitam	–	–	376	383	376	383
Mandiingin	–	–	1 129	744	1 129	744
Mandiingin Timur	–	–	–	392	–	392
Sarolangun	237	212	6 268	6 454	6 505	6 666

Catatan/Note: ¹ Jumlah guru termasuk kepala sekolah dan guru/*The total of teachers including headmaster and teacher*
 Sumber/Source: Kementerian Pendidikan dan Kebudayaan, data semester ganjil 2021/ *Ministry of Educations and Culture, 2022 odd semester data*

Tabel
Table 4.1.2

Jumlah Sekolah, Guru, dan Murid Raudatul Athfal (RA) di Bawah Kementerian Agama Menurut Kecamatan di Kabupaten Sarolangun, 2021/2022 dan 2022/2023
Number of Schools, Teachers, and Pupils in Raudatul Athfal (RA) Under The Ministry of Religious Affairs by Subdistrict in Sarolangun Regency, 2021/2022 dan 2022/2023

Kecamatan Subdistrict	Sekolah/Schools		Guru/Teachers		Murid/Pupils	
	2021/2022	2022/2023	2021/2022	2022/2023	2021/2022	2022/2023
(1)	(2)	(3)	(4)	(5)	(6)	(7)
Batang Asai	–	–	–	–	–	–
Limun	–	–	–	–	–	–
Cermin Nan Gedang	1	1	5	5	33	27
Pelawan	2	2	6	6	64	53
Singkut	3	3	5	7	50	38
Sarolangun	4	4	19	19	97	104
Bathin VIII	2	2	6	6	46	58
Pauh	–	1	–	2	–	9
Air Hitam	–	–	–	–	–	–
Mandiingin	–	–	–	–	–	–
Mandiingin Timur	–	–	–	–	–	–
Sarolangun	12	13	41	45	290	289

Catatan/Note: Seluruh Raudatul Athfal (RA) berstatus swasta/All Raudatul Athfal (RA) are private
 Sumber/Source: Kementerian Agama, EMIS, Data Semester Ganjil laporan sampai dengan 31 Desember ((tahun))/Ministry of Religious Affairs, EMIS, Odd semester report data up to 31 Desember ((tahun))

Tabel
Table 4.1.3

Jumlah Sekolah, Guru, dan Murid Sekolah Dasar (SD) di Bawah Kementerian Pendidikan, Kebudayaan, Riset, dan Teknologi Menurut Kecamatan di Kabupaten Sarolangun, 2021/2022 dan 2022/2023

Number of Schools, Teachers, and Pupils in Elementary Schools Under The Ministry of Education, Culture, Research, and Technology by Subdistrict in Sarolangun Regency, 2021/2022 and 2021/2023

Kecamatan Subdistrict	Sekolah/Schools					
	Negeri/Public		Swasta/Private		Jumlah/Total	
	2021/2022	2022/2023	2021/2022	2022/2023	2021/2022	2022/2023
(1)	(2)	(3)	(4)	(5)	(6)	(7)
Batang Asai	34	34	–	–	34	34
Limun	27	27	–	–	27	27
Cermin Nan Gedang	16	16	–	–	16	16
Pelawan	23	23	2	2	25	25
Singkut	17	17	3	3	20	20
Sarolangun	24	24	6	6	30	30
Bathin VIII	21	21	1	2	22	23
Pauh	16	16	3	3	19	19
Air Hitam	13	13	2	3	15	16
Mandiingin	37	23	–	–	37	23
Mandiingin Timur	–	–	–	–	–	–
Sarolangun	228	214	17	19	245	233

Lanjutan Tabel/Continued Table 4.1.3

Kecamatan Subdistrict	Guru ¹ /Teachers ¹					
	Negeri/Public		Swasta/Private		Jumlah/Total	
	2021/2022	2022/2023	2021/2022	2022/2023	2021/2022	2022/2023
(1)	(8)	(9)	(10)	(11)	(12)	(13)
Batang Asai	281	276	–	–	281	276
Limun	249	248	–	–	249	248
Cermin Nan Gedang	143	138	–	–	143	138
Pelawan	243	244	11	11	254	255
Singkut	194	205	36	35	230	240
Sarolangun	370	355	57	66	427	421
Bathin VIII	210	206	7	10	217	216
Pauh	188	180	13	17	201	197
Air Hitam	149	157	18	22	167	179
Mandiingin	357	217	–	–	357	217
Mandiingin Timur	–	–	–	–	–	–
Sarolangun	2 384	2 226	142	161	2 526	2 387

Lanjutan Tabel/*Continued Table* 4.1.3

Kecamatan Subdistrict	Murid/Pupils					
	Negeri/Public		Swasta/Private		Jumlah/Total	
	2021/2022	2022/2023	2021/2022	2022/2023	2021/2022	2022/2023
(1)	(14)	(15)	(16)	(17)	(18)	(19)
Batang Asai	2 517	2 602	–	–	2 517	2 602
Limun	2 332	2 288	–	–	2 332	2 288
Cermin Nan Gedang	1 683	1 753	–	–	1 683	1 753
Pelawan	3 340	3 156	100	153	3 440	3 309
Singkut	3 638	3 580	464	517	4 102	4 097
Sarolangun	5 375	5 347	998	1 180	6 373	6 527
Bathin VIII	2 470	2 487	63	101	2 533	2 588
Pauh	2 446	2 515	332	336	2 778	2 851
Air Hitam	2 344	2 315	220	248	2 564	2 563
Mandiingin	4 131	2 731	–	–	4 131	2 731
Mandiingin Timur	–	–	–	–	–	–
Sarolangun	30 276	28 774	2 177	2 535	32 453	31 309

Sumber/Source: Kementerian Pendidikan, Kebudayaan, Riset, dan Teknologi, Sistem Data Pokok Pendidikan, data semester ganjil/ Ministry of Education, Culture, Research, and Technology, Basic Education Data System, odd semester

Tabel 4.1.4 **Jumlah Sekolah, Guru, dan Murid Madrasah Ibtidaiyah (MI) di Bawah Kementerian Agama Menurut Kecamatan Menurut Kecamatan, 2021/2022 dan 2022/2023**
Number of Schools, Teachers, and Pupils in Madrasah Ibtidaiyah (MI) Under The Ministry of Religious Affairs by Subdistrict, 2021/2022 and 2022/2023

Kecamatan Subdistrict	Sekolah/Schools					
	Negeri/Public		Swasta/Private		Jumlah/Total	
	2021/2022	2022/2023	2021/2022	2022/2023	2021/2022	2022/2023
(1)	(2)	(3)	(4)	(5)	(6)	(7)
Batang Asai	–	–	–	–	–	–
Limun	–	–	–	–	–	–
Cermin Nan Gedang	–	–	1	1	1	1
Pelawan	–	–	4	4	4	4
Singkut	1	1	3	3	4	4
Sarolangun	1	1	3	3	4	4
Bathin VIII	–	–	1	1	1	1
Pauh	1	1	–	–	1	1
Air Hitam	1	1	3	3	4	4
Mandiingin	1	1	–	–	1	1
Mandiingin Timur	–	–	–	–	–	–
Sarolangun	5	5	15	15	20	20

Lanjutan Tabel/Continued Table 4.1.4

Kecamatan Subdistrict	Guru ¹ /Teachers ¹					
	Negeri/Public		Swasta/Private		Jumlah/Total	
	2021/2022	2022/2023	2021/2022	2022/2023	2021/2022	2022/2023
(1)	(8)	(9)	(10)	(11)	(12)	(13)
Batang Asai	–	–	–	–	–	–
Limun	–	–	–	–	–	–
Cermin Nan Gedang	–	–	6	8	6	8
Pelawan	–	–	37	38	37	38
Singkut	39	44	22	32	61	76
Sarolangun	36	41	28	29	64	70
Bathin VIII	–	–	9	10	9	10
Pauh	24	30	–	–	24	30
Air Hitam	15	15	25	24	40	39
Mandiingin	18	24	–	–	18	24
Mandiingin Timur	–	–	–	–	–	–
Sarolangun	132	154	127	141	259	295

Lanjutan Tabel/*Continued Table 4.1.4*

Kecamatan Subdistrict	Murid/Pupils					
	Negeri/Public		Swasta/Private		Jumlah/Total	
	2021/2022	2022/2023	2021/2022	2022/2023	2021/2022	2022/2023
(1)	(14)	(15)	(16)	(17)	(18)	(19)
Batang Asai	–	–	–	–	–	–
Limun	–	–	–	–	–	–
Cermin Nan Gedang	–	–	59	77	59	77
Pelawan	–	–	357	340	357	340
Singkut	504	528	224	282	728	810
Sarolangun	654	700	307	309	961	1 009
Bathin VIII	–	–	57	65	57	65
Pauh	383	360	–	–	383	360
Air Hitam	122	126	177	163	299	289
Mandiingin	328	340	–	–	328	340
Mandiingin Timur	–	–	–	–	–	–
Sarolangun	1 991	2 054	1 181	1 236	3 172	3 290

Sumber/*Source*: Kementerian Agama, EMIS, Data Semester Ganjil laporan sampai dengan 31 Desember ((tahun))/*Ministry of Religious Affairs, EMIS, Odd semester report data up to 31 Desember ((tahun))*

Tabel
Table 4.1.5

Jumlah Sekolah, Guru, dan Murid Sekolah Menengah Pertama (SMP) di Bawah Kementerian Pendidikan, Kebudayaan, Riset, dan Teknologi Menurut Kecamatan di Kabupaten Sarolangun, 2021/2022 dan 2022/2023
Number of Schools, Teachers, and Pupils in Junior High Schools Under The Ministry of Education, Culture, Research, and Technology by Subdistrict in Sarolangun Regency, 2021/2022 and 2022/2023

Kecamatan Subdistrict	Sekolah/Schools					
	Negeri/Public		Swasta/Private		Jumlah/Total	
	2021/2022	2022/2023	2021/2022	2022/2023	2021/2022	2022/2023
(1)	(2)	(3)	(4)	(5)	(6)	(7)
Batang Asai	8	8	–	1	8	9
Limun	9	9	–	–	9	9
Cermin Nan Gedang	4	4	2	2	6	6
Pelawan	3	3	2	2	5	5
Singkut	3	3	6	7	9	10
Sarolangun	5	5	4	6	9	11
Bathin VIII	4	4	2	2	6	6
Pauh	5	5	2	2	7	7
Air Hitam	5	5	–	–	5	5
Mandiingin	10	4	2	2	12	6
Mandiingin Timur	–	–	–	–	–	–
Sarolangun	56	50	20	24	76	74

Lanjutan Tabel/Continued Table 4.1.5

Kecamatan Subdistrict	Guru ¹ /Teachers ¹					
	Negeri/Public		Swasta/Private		Jumlah/Total	
	2021/2022	2022/2023	2021/2022	2022/2023	2021/2022	2022/2023
(1)	(8)	(9)	(10)	(11)	(12)	(13)
Batang Asai	74	77	–	2	74	79
Limun	91	87	–	–	91	87
Cermin Nan Gedang	41	38	9	7	50	45
Pelawan	49	48	20	20	69	68
Singkut	78	78	89	92	167	170
Sarolangun	146	139	38	60	184	199
Bathin VIII	78	73	22	24	100	97
Pauh	61	58	16	19	77	77
Air Hitam	61	57	–	–	61	57
Mandiingin	122	64	12	11	134	75
Mandiingin Timur	–	–	–	–	–	–
Sarolangun	801	719	206	235	1 007	954

Lanjutan Tabel/*Continued Table* 4.1.5

Kecamatan Subdistrict	Murid/Pupils					
	Negeri/Public		Swasta/Private		Jumlah/Total	
	2021/2022	2022/2023	2021/2022	2022/2023	2021/2022	2022/2023
(1)	(14)	(15)	(16)	(17)	(18)	(19)
Batang Asai	538	470	–	39	538	509
Limun	343	301	–	–	343	301
Cermin Nan Gedang	259	251	132	151	391	402
Pelawan	569	536	208	205	777	741
Singkut	1 083	1 087	1 217	1 126	2 300	2 213
Sarolangun	1 462	1 469	635	887	2 097	2 356
Bathin VIII	542	452	170	147	712	599
Pauh	699	691	338	338	1 037	1 029
Air Hitam	698	679	–	–	698	679
Mandiingin	1 225	685	181	177	1 406	862
Mandiingin Timur	–	–	–	–	–	–
Sarolangun	7 418	6 621	2 881	3 070	10 299	9 691

Sumber/*Source*: Kementerian Pendidikan, Kebudayaan, Riset, dan Teknologi, Sistem Data Pokok Pendidikan, data semester ganjil/ *Ministry of Education, Culture, Research, and Technology, Basic Education Data System, odd semester*

Tabel
Table 4.1.6

Jumlah Sekolah, Guru, dan Murid Madrasah Tsanawiyah (MTs) di Bawah Kementerian Agama Menurut Kecamatan, 2021/2022 dan 2022/2023
Number of Schools, Teachers, and Pupils in Madrasah Tsanawiyah (MTs) Under The Ministry of Religious Affairs by Subdistrict, 2021/2022 and 2022/2023

Kecamatan Subdistrict	Sekolah/Schools					
	Negeri/Public		Swasta/Private		Jumlah/Total	
	2021/2022	2022/2023	2021/2022	2022/2023	2021/2022	2022/2023
(1)	(2)	(3)	(4)	(5)	(6)	(7)
Batang Asai	–	–	3	3	3	3
Limun	1	1	2	2	3	3
Cermin Nan Gedang	–	–	2	2	2	2
Pelawan	–	–	7	7	7	7
Singkut	1	1	8	8	9	9
Sarolangun	2	2	1	1	3	3
Bathin VIII	1	1	3	3	4	4
Pauh	1	1	3	3	4	4
Air Hitam	–	–	6	6	6	6
Mandiingin	–	–	5	5	5	5
Mandiingin Timur	–	–	–	–	–	–
Sarolangun	6	6	40	40	46	46

Lanjutan Tabel/*Continued Table* 4.1.6

Kecamatan Subdistrict	Guru ¹ /Teachers ¹					
	Negeri/Public		Swasta/Private		Jumlah/Total	
	2021/2022	2022/2023	2021/2022	2022/2023	2021/2022	2022/2023
(1)	(8)	(9)	(10)	(11)	(12)	(13)
Batang Asai	–	–	44	41	44	41
Limun	20	20	16	17	36	37
Cermin Nan Gedang	–	–	25	25	25	25
Pelawan	–	–	94	103	94	103
Singkut	44	45	83	92	127	137
Sarolangun	81	87	6	6	87	93
Bathin VIII	27	27	36	38	63	65
Pauh	19	21	21	23	40	44
Air Hitam	–	–	63	76	63	76
Mandiingin	–	–	47	67	47	67
Mandiingin Timur	–	–	–	–	–	–
Sarolangun	191	200	435	488	626	688

Lanjutan Tabel/Continued Table 4.1.6

Kecamatan Subdistrict	Murid/Pupils					
	Negeri/Public		Swasta/Private		Jumlah/Total	
	2021/2022	2022/2023	2021/2022	2022/2023	2021/2022	2022/2023
(1)	(14)	(15)	(16)	(17)	(18)	(19)
Batang Asai	–	–	171	183	171	183
Limun	82	74	42	29	124	103
Cermin Nan Gedang	–	–	118	108	118	108
Pelawan	–	–	909	778	909	778
Singkut	445	436	875	973	1 320	1 409
Sarolangun	820	866	61	54	881	920
Bathin VIII	123	131	337	286	460	417
Pauh	170	170	126	130	296	300
Air Hitam	–	–	345	365	345	365
Mandiangan	–	–	407	418	407	418
Mandiangan Timur	–	–	–	–	–	–
Sarolangun	1 640	1 677	3 391	3 324	5 031	5 001

Sumber/Source: Kementerian Agama, EMIS, Data Semester Ganjil laporan sampai dengan 31 Desember ((tahun))/Ministry of Religious Affairs, EMIS, Odd semester report data up to 31 Desember ((tahun))

Tabel
Table 4.1.7

Jumlah Sekolah, Guru, dan Murid Sekolah Menengah Atas (SMA) di Bawah Kementerian Pendidikan, Kebudayaan, Riset, dan Teknologi Menurut Kecamatan di Kabupaten Sarolangun, 2021/2022 dan 2022/2023
Number of Schools, Teachers, and Pupils in Senior High School Under The Ministry of Education, Culture, Research, and Technology by Subdistrict in Sarolangun Regency, 2021/2022 and 2022/2023

Kecamatan Subdistrict	Sekolah/Schools					
	Negeri/Public		Swasta/Private		Jumlah/Total	
	2021/2022	2022/2023	2021/2022	2022/2023	2021/2022	2022/2023
(1)	(2)	(3)	(4)	(5)	(6)	(7)
Batang Asai	1	1	–	–	1	1
Limun	2	2	–	–	2	2
Cermin Nan Gedang	1	1	–	–	1	1
Pelawan	2	2	–	–	2	2
Singkut	1	1	3	3	4	4
Sarolangun	2	2	1	1	3	3
Bathin VIII	1	1	3	3	4	4
Pauh	1	1	1	1	2	2
Air Hitam	1	1	–	–	1	1
Mandiingin	2	2	–	–	2	2
Mandiingin Timur	–	–	–	–	–	–
Sarolangun	14	14	8	8	22	22

Lanjutan Tabel/Continued Table 4.1.7

Kecamatan Subdistrict	Guru /Teachers					
	Negeri/Public		Swasta/Private		Jumlah/Total	
	2021/2022	2022/2023	2021/2022	2022/2023	2021/2022	2022/2023
(1)	(8)	(9)	(10)	(11)	(12)	(13)
Batang Asai	19	19	–	–	19	19
Limun	36	35	–	–	36	35
Cermin Nan Gedang	21	24	–	–	21	24
Pelawan	40	42	–	–	40	42
Singkut	47	48	36	40	83	88
Sarolangun	95	105	8	7	103	112
Bathin VIII	23	23	28	29	51	52
Pauh	26	25	6	5	32	30
Air Hitam	17	17	–	–	17	17
Mandiingin	48	50	–	–	48	50
Mandiingin Timur	–	–	–	–	–	–
Sarolangun	372	388	78	81	450	469

Lanjutan Tabel/Continued Table 4.1.7

Kecamatan Subdistrict	Murid/Pupils					
	Negeri/Public		Swasta/Private		Jumlah/Total	
	2021/2022	2022/2023	2021/2022	2022/2023	2021/2022	2022/2023
(1)	(14)	(15)	(16)	(17)	(18)	(19)
Batang Asai	235	217	–	–	235	217
Limun	350	361	–	–	350	361
Cermin Nan Gedang	155	184	–	–	155	184
Pelawan	271	300	–	–	271	300
Singkut	803	792	402	373	1 205	1 165
Sarolangun	1 475	1 621	81	65	1 556	1 686
Bathin VIII	157	158	234	201	391	359
Pauh	434	434	15	8	449	442
Air Hitam	155	170	–	–	155	170
Mandiingin	612	632	–	–	612	632
Mandiingin Timur	–	–	–	–	–	–
Sarolangun	4 647	4 869	732	647	5 379	5 516

Sumber/Source: Kementerian Pendidikan, Kebudayaan, Riset, dan Teknologi, Sistem Data Pokok Pendidikan, data semester ganjil/ Ministry of Education, Culture, Research, and Technology, Basic Education Data System, odd semester

Tabel
Table 4.1.8

Jumlah Sekolah, Guru, dan Murid Sekolah Menengah Kejuruan (SMK) di Bawah Kementerian Pendidikan, Kebudayaan, Riset dan Teknologi Menurut Kecamatan di Kabupaten Sarolangun, 2021/2022 dan 2022/2023
Number of Schools, Teachers, and Pupils in Vocational High Schools Under the Ministry of Education, Culture, Research, and Technology by Subdistrict in Sarolangun Regency, 2021/2022 and 2022/2023

Kecamatan Subdistrict	Sekolah/Schools					
	Negeri/Public		Swasta/Private		Jumlah/Total	
	2021/2022	2022/2023	2021/2022	2022/2023	2021/2022	2022/2023
(1)	(2)	(3)	(4)	(5)	(6)	(7)
Batang Asai	2	2	0	–	2	2
Limun	1	1	0	–	1	1
Cermin Nan Gedang	1	1	0	–	1	1
Pelawan	1	1	1	1	2	2
Singkut	1	1	3	3	4	4
Sarolangun	3	3	0	–	3	3
Bathin VIII	–	–	1	1	1	1
Pauh	1	1	1	2	23	3
Air Hitam	2	2	0	–	2	2
Mandiingin	2	2	3	3	5	5
Mandiingin Timur	–	–	...	–	–	–
Sarolangun	14	14	9	10	24	24

Lanjutan Tabel/*Continued Table* 4.1.8

Kecamatan Subdistrict	Guru ¹ /Teachers ¹					
	Negeri/Public		Swasta/Private		Jumlah/Total	
	2021/2022	2022/2023	2021/2022	2022/2023	2021/2022	2022/2023
(1)	(8)	(9)	(10)	(11)	(12)	(13)
Batang Asai	24	27	–	–	24	27
Limun	8	12	–	–	8	12
Cermin Nan Gedang	15	15	–	–	15	15
Pelawan	34	33	8	10	42	43
Singkut	36	34	56	59	92	93
Sarolangun	145	152	–	–	145	152
Bathin VIII	–	–	9	9	9	9
Pauh	23	22	11	14	34	36
Air Hitam	48	48	–	–	48	48
Mandiingin	35	36	19	20	54	56
Mandiingin Timur	–	–	–	–	–	–
Sarolangun	368	379	103	112	471	491

Lanjutan Tabel/Continued Table 4.1.8

Kecamatan Subdistrict	Murid/Pupils					
	Negeri/Public		Swasta/Private		Jumlah/Total	
	2021/2022	2022/2023	2021/2022	2022/2023	2021/2022	2022/2023
(1)	(14)	(15)	(16)	(17)	(18)	(19)
Batang Asai	196	172	–	–	196	172
Limun	97	56	–	–	97	56
Cermin Nan Gedang	77	92	–	–	77	92
Pelawan	393	321	234	197	627	518
Singkut	366	338	742	738	1 108	1 076
Sarolangun	2 093	1 394	–	–	2 093	1 394
Bathin VIII	–	–	25	24	25	24
Pauh	254	240	139	145	393	385
Air Hitam	414	383	–	–	414	383
Mandiingin	370	382	147	147	517	529
Mandiingin Timur	–	–	–	–	–	–
Sarolangun	4 260	3 378	1 287	1 251	5 547	4 629

Sumber/Source: Kementerian Pendidikan, Kebudayaan, Riset, dan Teknologi, Sistem Data Pokok Pendidikan, data semester ganjil/ Ministry of Education, Culture, Research, and Technology, Basic Education Data System, odd semester

Tabel
Table 4.1.9

Jumlah Sekolah, Guru, dan Murid Madrasah Aliyah (MA) di Bawah Kementerian Agama Menurut Kecamatan, 2021/2022 dan 2022/2023
Number of Schools, Teachers, and Pupils in Madrasah Aliyah (MA) Under The Ministry of Religious Affairs by Subdistrict, 2021/2022 and 2022/2023

Kecamatan Subdistrict	Sekolah/Schools					
	Negeri/Public		Swasta/Private		Jumlah/Total	
	2021/2022	2022/2023	2021/2022	2022/2023	2021/2022	2022/2023
(1)	(2)	(3)	(4)	(5)	(6)	(7)
Batang Asai	–	–	2	2	2	2
Limun	–	–	–	–	–	–
Cermin Nan Gedang	–	–	1	1	1	1
Pelawan	–	–	3	3	3	3
Singkut	–	–	9	9	9	9
Sarolangun	1	1	1	2	2	3
Bathin VIII	1	1	1	1	2	2
Pauh	–	–	2	2	2	2
Air Hitam	–	–	1	1	1	1
Mandiingin	–	–	1	1	1	1
Mandiingin Timur	–	–	–	–	–	–
Sarolangun	2	2	21	22	23	24

Lanjutan Tabel/*Continued Table 4.1.9*

Kecamatan Subdistrict	Guru ¹ /Teachers ¹					
	Negeri/Public		Swasta/Private		Jumlah/Total	
	2021/2022	2022/2023	2021/2022	2022/2023	2021/2022	2022/2023
(1)	(8)	(9)	(10)	(11)	(12)	(13)
Batang Asai	–	–	29	30	29	30
Limun	–	–	–	–	–	–
Cermin Nan Gedang	–	–	15	15	15	15
Pelawan	–	–	18	27	18	27
Singkut	–	–	76	107	76	107
Sarolangun	43	43	8	25	51	68
Bathin VIII	27	33	20	22	47	55
Pauh	–	–	15	19	15	19
Air Hitam	–	–	13	13	13	13
Mandiingin	–	–	9	9	9	9
Mandiingin Timur	–	–	–	–	–	–
Sarolangun	70	76	203	267	273	343

Lanjutan Tabel/*Continued Table* 4.1.9

Kecamatan <i>Subdistrict</i>	Murid/ <i>Pupils</i>					
	Negeri/ <i>Public</i>		Swasta/ <i>Private</i>		Jumlah/ <i>Total</i>	
	2021/2022	2022/2023	2021/2022	2022/2023	2021/2022	2022/2023
(1)	(14)	(15)	(16)	(17)	(18)	(19)
Batang Asai	–	–	178	172	178	172
Limun	–	–	–	–	–	–
Cermin Nan Gedang	–	–	80	93	80	93
Pelawan	–	–	117	129	117	129
Singkut	–	–	662	807	662	807
Sarolangun	268	263	57	153	325	416
Bathin VIII	100	92	103	103	203	195
Pauh	–	–	126	128	126	128
Air Hitam	–	–	63	77	63	77
Mandiingin	–	–	43	50	43	50
Mandiingin Timur	–	–	–	–	–	–
Sarolangun	368	355	1 429	1 712	1 797	2 067

Sumber/*Source*: Kementerian Agama, EMIS, Data Semester Ganjil laporan sampai dengan 31 Desember ((tahun))/*Ministry of Religious Affairs, EMIS, Odd semester report data up to 31 Desember ((tahun))*

Tabel 4.1.10 Jumlah Desa¹/Kelurahan yang Memiliki Fasilitas Sekolah Menurut Kecamatan dan Tingkat Pendidikan, 2019–2021
Number of Villages¹ Having Educational Facilities by Subdistrict and Educational Level, 2019– 2021

Kecamatan Subdistrict	SD Primary School		
	(2019)	(2020)	(2021)
(1)	(2)	(3)	(4)
Batang Asai	23	23	23
Limun	16	16	16
Cermin Nan Gedang	10	10	10
Pelawan	14	14	14
Singkut	13	13	13
Sarolangun	16	16	16
Bathin VIII	15	15	15
Pauh	14	14	12
Air Hitam	9	9	9
Mandiingin	26	26	18
Mandiingin Timur	8
Sarolangun	156	156	154

Lanjutan Tabel/*Continued Table* 4.1.10

Kecamatan <i>Subdistrict</i>	SMP <i>Junior High School</i>		
	(2019)	(2020)	(2021)
(1)	(5)	(6)	(7)
Batang Asai	9	9	9
Limun	10	10	10
Cermin Nan Gedang	6	6	6
Pelawan	10	10	10
Singkut	10	10	10
Sarolangun	8	8	9
Bathin VIII	5	5	5
Pauh	7	9	7
Air Hitam	8	8	8
Mandiingin	14	14	7
Mandiingin Timur	6
Sarolangun	87	89	87

Lanjutan Tabel/*Continued Table 4.1.10*

Kecamatan Subdistrict	SMA Senior High School		
	(2019)	(2020)	(2021)
(1)	(8)	(9)	(10)
Batang Asai	3	2	3
Limun	2	2	2
Cermin Nan Gedang	2	2	2
Pelawan	5	5	5
Singkut	7	7	6
Sarolangun	4	4	4
Bathin VIII	4	4	4
Pauh	4	4	3
Air Hitam	3	2	2
Mandiingin	3	3	1
Mandiingin Timur	3
Sarolangun	37	35	35

Lanjutan Tabel/*Continued Table* 4.1.10

Kecamatan <i>Subdistrict</i>	SMK <i>Vocational School</i>		
	(2019)	(2020)	(2021)
(1)	(11)	(12)	(13)
Batang Asai	2	2	2
Limun	1	1	1
Cermin Nan Gedang	1	1	1
Pelawan	2	2	2
Singkut	4	4	4
Sarolangun	3	3	3
Bathin VIII	1	1	1
Pauh	3	3	2
Air Hitam	2	2	2
Mandiingin	6	6	3
Mandiingin Timur	3
Sarolangun	25	25	24

Lanjutan Tabel/Continued Table 4.1.10

Kecamatan Subdistrict	Perguruan Tinggi University		
	(2019)	(2020)	(2021)
(1)	(14)	(15)	(16)
Batang Asai	–	–	–
Limun	–	–	–
Cermin Nan Gedang	–	–	–
Pelawan	2	2	1
Singkut	–	–	–
Sarolangun	–	–	–
Bathin VIII	1	1	1
Pauh	–	–	–
Air Hitam	–	–	–
Mandiingin	–	–	–
Mandiingin Timur	–
Sarolangun	3	3	2

Catatan/Note: ¹ Desa pada tabel ini termasuk Unit Permukiman Transmigrasi (UPT) yang masih dibina oleh kementerian terkait dan nagari di Kabupaten/Kota Sumatera Barat/Villages in this table include Transmigration Settlement Unit which is still fostered by the relevant ministries and the nagari in the Province of Sumatera Barat

Sumber/Source: BPS, Pendataan Potensi Desa (Podes)/ BPS–Statistics Indonesia, Village Potential Data Collection

Tabel 4.1.11
Table

Angka Partisipasi Murni (APM) dan Angka Partisipasi Kasar (APK) Menurut Jenjang Pendidikan di Kabupaten Sarolangun, 2021 dan 2022
Net Participation Rates and Gross Participation Rates by Educational Level in Sarolangun Regency, 2021 and 2022

Jenjang Pendidikan Educational Level	Angka Partisipasi Murni (APM) Net Participation Rates		Angka Partisipasi Kasar (APK) Gross Participation Rates	
	2021	2022	2021	2022
(1)	(2)	(3)	(4)	(5)
SD/MI /Sederajat Primary School	99,73	99,38	113,04	111,94
SMP/MTs/Sederajat Lower Secondary School	77,70	77,24	86,04	86,91
SMA/SMK/MA/Sederajat Upper Secondary School	59,69	59,58	87,25	88,51

Sumber/Source: BPS, Survei Sosial Ekonomi Nasional (Susenas)/BPS–Statistics Indonesia, National Socioeconomic Survey

Tabel 4.1.12 **Persentase Penduduk Berumur 15 Tahun ke Atas yang Melek Huruf Menurut Kelompok Umur di Kabupaten Sarolangun, 2021 dan 2022**
Percentage of Literate People Aged 15 Years and Over by Age Group in Sarolangun Regency, 2021 and 2022

Kelompok Umur Age Group	2021	2022
(1)	(2)	(3)
15–19	99,38	99,38
20–24	100,00	99,61
25–29	100,00	100,00
30–34	99,52	100,00
35–39	100,00	100,00
40–44	99,20	99,27
45–49	100,00	99,27
50+	91,70	87,56
Jumlah/Total	97,71	96,86
15–24	99,69	99,49
15–44	99,68	99,72
15+	97,71	96,86
45+	93,80	90,73

Sumber/Source: BPS, Survei Sosial Ekonomi Nasional (Susenas)/BPS–Statistics Indonesia, National Socioeconomic Survey

Tabel
Table 4.1.13**Keadaan Murid SD Menurut Kecamatan dan Kelompok Umur di Kabupaten Sarolangun, 2022**
Number of Primary School Pupil by Subdistrict and Age Group in Sarolangun Regency 2022

Kecamatan Subdistrict	Jenis Sekolah Kind of School	Kelompok Umur/Age of Group			Jumlah Total
		<6 Tahun	7-13 Tahun	>13 Tahun	
(1)	(2)	(3)	(4)	(5)	(6)
Batang Asai	Negeri	266	2 264	74	2 604
	Swasta	0	0	0	0
Limun	Negeri	200	2 024	67	2 291
	Swasta	0	0	0	0
Cermin Nan Gedang	Negeri	197	1 531	23	1 751
	Swasta	0	0	0	0
Pelawan	Negeri	246	2 868	50	3 164
	Swasta	26	127	0	153
Singkut	Negeri	230	3 290	54	3 574
	Swasta	38	470	6	514
Sarolangun	Negeri	389	4 910	50	5 349
	Swasta	144	1 036	2	1 182
Bathin VIII	Negeri	175	2 252	55	2 482
	Swasta	12	88	1	101
Pauh	Negeri	151	2 267	99	2 517
	Swasta	25	300	11	336
Air Hitam	Negeri	146	2 116	60	2 322
	Swasta	21	230	16	267
Mandiingin	Negeri	220	2 473	48	2 741
	Swasta	0	0	0	0
Mandiingin Timur	Negeri	82	1 375	25	1 482
	Swasta	0	0	0	0
Jumlah Total	Negeri	2 302	27 370	605	30 277
	Swasta	266	2 251	36	2 553

Sumber/Source: Dinas Pendidikan dan Kebudayaan Kabupaten Sarolangun/ Education Service and Culture Of Sarolangun Regency

Tabel 4.1.14 Banyaknya Sekolah dan Ruang Belajar TK, SD, SLTP, SLTA Negeri dan Swasta Menurut Kecamatan, 2022
Number of Government and Private Kindergarten, Primary, Junior and Senior High School and Classroom By Subdistrict, 2022

Uraian <i>Explanation</i>	Batang Asai		Limun	
	Negeri <i>Government</i>	Swasta <i>Private</i>	Negeri <i>Government</i>	Swasta <i>Private</i>
(1)	(2)	(3)	(4)	(5)
Banyak Sekolah				
Taman Kanak–Kanak	0	19	0	7
Sekolah Dasar	34	0	27	0
SLTP	8	1	9	0
SLTA	0	0	0	0
SMK	0	0	0	0
Banyak Ruang Belajar				
Taman Kanak–Kanak	0	23	0	11
Sekolah Dasar	176	0	181	0
SLTP	40	2	46	0
SLTA	0	0	0	0
SMK	0	0	0	0

Lanjutan Tabel/*Continued Table* 4.1.14

Uraian <i>Explanation</i>	Cermin Nan Gedang		Pelawan	
	Negeri <i>Government</i>	Swasta <i>Private</i>	Negeri <i>Government</i>	Swasta <i>Private</i>
(1)	(6)	(7)	(8)	(9)
Banyak Sekolah				
Taman Kanak–Kanak	0	11	0	24
Sekolah Dasar	16	0	23	2
SLTP	4	2	3	2
SLTA	0	0	0	0
SMK	0	0	0	0
Banyak Ruang Belajar				
Taman Kanak–Kanak	0	24	0	63
Sekolah Dasar	112	0	198	11
SLTP	25	20	30	11
SLTA	0	0	0	0
SMK	0	0	0	0

Lanjutan Tabel/*Continued Table 4.1.14*

Uraian <i>Explanation</i>	Singkut		Sarolangun	
	Negeri <i>Government</i>	Swasta <i>Private</i>	Negeri <i>Government</i>	Swasta <i>Private</i>
(1)	(10)	(11)	(12)	(13)
Banyak Sekolah				
Taman Kanak–Kanak	1	30	2	30
Sekolah Dasar	17	3	24	6
SLTP	3	7	5	6
SLTA	0	0	0	0
SMK	0	0	0	0
Banyak Ruang Belajar				
Taman Kanak–Kanak	6	60	9	71
Sekolah Dasar	175	28	253	20
SLTP	42	56	80	44
SLTA	0	0	0	0
SMK	0	0	0	0

Lanjutan Tabel/*Continued Table* 4.1.14

Uraian <i>Explanation</i>	Bathin VIII		Pauh	
	Negeri <i>Government</i>	Swasta <i>Private</i>	Negeri <i>Government</i>	Swasta <i>Private</i>
(1)	(14)	(15)	(16)	(17)
Banyak Sekolah				
Taman Kanak–Kanak	1	19	0	16
Sekolah Dasar	21	2	16	3
SLTP	4	2	5	2
SLTA	0	0	0	0
SMK	0	0	0	0
Banyak Ruang Belajar				
Taman Kanak–Kanak	3	36	0	29
Sekolah Dasar	151	7	154	20
SLTP	35	14	31	15
SLTA	0	0	0	0
SMK	0	0	0	0

Lanjutan Tabel/*Continued Table 4.1.14*

Uraian <i>Explanation</i>	Air Hitam		Mandiingin		Mandiingin Timur	
	Negeri <i>Government</i>	Swasta <i>Private</i>	Negeri <i>Government</i>	Swasta <i>Private</i>	Negeri <i>Government</i>	Swasta <i>Private</i>
(1)	(18)	(19)	(20)	(21)	(22)	(23)
Banyak Sekolah						
Taman Kanak– Kanak	0	13	0	26	0	17
Sekolah Dasar	13	3	23	0	14	0
SLTP	5	0	4	2	6	0
SLTA	0	0	0	0	0	0
SMK	0	0	0	0	0	0
Banyak Ruang Belajar						
Taman Kanak– Kanak	0	25	0	33	0	21
Sekolah Dasar	122	21	164	0	100	0
SLTP	38	0	28	3	22	0
SLTA	0	0	0	0	0	0
SMK	0	0	0	0	0	0

Catatan/Note: Data SLTA dan SMK masih dikoordinasikan dengan Dikbud Provinsi
 Sumber/Source: Dinas Pendidikan dan Kebudayaan Kabupaten Sarolangun (TK s.d SMP)/ *Education Service and Culture Of Sarolangun Regency (Kindergarten until Middle School)*
 Dinas Pendidikan Prov Jambi (Data SLTA dan SMK) Melalui Ka. Musyawarah Kerja Kepala Sekolah (MKKS) SMA Kab. Sarolangun/ *Education Service and Culture Of Jambi Province (High School and Vocational School) through MKKS High School and Vocational School in Sarolangun Regency*

Tabel
Table 4.1.15

Banyaknya Gugus Depan Dan Anggota Gerakan Pramuka Perkecamatan di Kabupaten Sarolangun Tahun, 2022
Number of Boy Scouts and Scouting Movement by Subdistrict in Sarolangun Regency, 2022

Kecamatan Subdistrict	Jumlah Gugus Depan Cluster	Sumber Didik/Source Education		
		Majelis Pembimbing Leaders	Andalan Reliance Person	Pembina Fonder
(1)	(2)	(3)	(4)	(5)
Batang Asai	50	25	30	27
Limun	42	26	32	18
Cermin Nan Gedang	28	24	31	20
Pelawan	48	26	28	26
Singkut	55	28	36	35
Sarolangun	57	29	41	124
Bathin VIII	40	27	36	44
Pauh	39	25	31	30
Air Hitam	20	26	33	25
Mandiingin	43	27	29	28
Mandiingin Timur	43	23	35	25
Jumlah Total	465	286	362	402

Lanjutan Tabel/Continued Table 4.1.15

Kecamatan Subdistrict	Anak Didik/Scout Members				Jumlah Pramuka Total Scout
	Pendega Troop	Penegak Rover	Penggalan Scout	Siaga Beginners	
(1)	(2)	(3)	(4)	(5)	(6)
Batang Asai	–	121	257	153	531
Limun	–	179	368	242	789
Cermin Nan Gedang	–	186	235	240	661
Pelawan	65	188	265	269	787
Singkut	–	292	353	282	927
Sarolangun	77	396	538	344	1355
Bathin VIII	58	189	388	289	924
Pauh	–	158	259	208	625
Air Hitam	–	173	349	158	680
Mandiingin	–	248	326	295	869
Mandiingin Timur	–	120	266	158	544
Jumlah Total	200	2250	3604	2638	8692

Sumber/Source: Dinas Pariwisata, Kepemudaan dan Olahraga Kabupaten Sarolangun/ Tourism, Youth and Sports Instantion of Sarolangun Regency

4.2 KESEHATAN HEALTH

Tabel 4.2.1 Jumlah Desa¹/Kelurahan Yang Memiliki Sarana Kesehatan Menurut Kecamatan, 2019–2021
Number of Villages¹ Having Health Facilities by Subdistrict, 2020–2022

Kecamatan Subdistrict	Rumah Sakit Hospital		
	(2019)	(2020)	(2021)
(1)	(2)	(3)	(4)
Batang Asai	–	–	–
Limun	–	–	–
Cermin Nan Gedang	–	–	–
Pelawan	1	1	1
Singkut	–	–	–
Sarolangun	1	1	1
Bathin VIII	–	–	–
Pauh	–	–	–
Air Hitam	–	–	–
Mandiingin	–	–	–
Mandiingin Timur	–
Sarolangun	2	2	2

Lanjutan Tabel/*Continued Table* 4.2.1

Kecamatan <i>Subdistrict</i>	Rumah Sakit Bersalin <i>Maternity Hospital</i>		
	(2019)	(2020)	(2021)
(1)	(5)	(6)	(7)
Batang Asai	–	–	–
Limun	–	–	–
Cermin Nan Gedang	–	–	–
Pelawan	–	–	–
Singkut	–	–	–
Sarolangun	–	–	–
Bathin VIII	–	–	–
Pauh	–	–	–
Air Hitam	–	–	–
Mandiingin	–	–	–
Mandiingin Timur	–
Sarolangun	–	–	–

Lanjutan Tabel/*Continued Table* 4.2.1

Kecamatan <i>Subdistrict</i>	Poliklinik <i>Polyclinic</i>		
	(2019)	(2020)	(2021)
(1)	(8)	(9)	(10)
Batang Asai	–	–	–
Limun	–	–	–
Cermin Nan Gedang	–	–	–
Pelawan	–	–	–
Singkut	1	2	–
Sarolangun	4	4	4
Bathin VIII	–	–	1
Pauh	–	–	–
Air Hitam	–	–	–
Mandiingin	–	–	–
Mandiingin Timur	–
Sarolangun	5	6	5

Lanjutan Tabel/*Continued Table* 4.2.1

Kecamatan <i>Subdistrict</i>	Puskesmas <i>Public Health Center</i>		
	(2019)	(2020)	(2021)
(1)	(11)	(12)	(13)
Batang Asai	1	1	1
Limun	2	1	2
Cermin Nan Gedang	1	1	1
Pelawan	1	1	1
Singkut	2	2	2
Sarolangun	2	2	2
Bathin VIII	1	1	1
Pauh	2	2	2
Air Hitam	2	2	2
Mandiingin	2	2	1
Mandiingin Timur	1
Sarolangun	16	15	16

Lanjutan Tabel/*Continued Table* 4.2.1

Kecamatan <i>Subdistrict</i>	Puskesmas Pembantu <i>Subsidiary of Public Health Center</i>		
	(2019)	(2020)	(2021)
(1)	(14)	(15)	(16)
Batang Asai	6	6	6
Limun	8	8	8
Cermin Nan Gedang	3	3	3
Pelawan	3	3	3
Singkut	3	4	4
Sarolangun	3	3	3
Bathin VIII	4	4	4
Pauh	7	7	4
Air Hitam	5	5	5
Mandiingin	9	9	4
Mandiingin Timur	5
Sarolangun	51	52	49

Lanjutan Tabel/*Continued Table 4.2.1*

Kecamatan Subdistrict	Apotek Pharmacy		
	(2019)	(2020)	(2021)
(1)	(17)	(18)	(19)
Batang Asai	–	–	1
Limun	1	1	1
Cermin Nan Gedang	–	–	–
Pelawan	1	1	1
Singkut	4	4	4
Sarolangun	5	5	5
Bathin VIII	–	1	1
Pauh	1	1	1
Air Hitam	1	2	2
Mandiingin	1	2	2
Mandiingin Timur	–
Sarolangun	14	17	18

Catatan/Note: ¹ Desa pada tabel ini termasuk Unit Permukiman Transmigrasi (UPT) yang masih dibina oleh kementerian terkait dan nagari di Kabupaten/Kota Sumatera Barat/*Villages in this table include Transmigration Settlement Unit which is still fostered by the relevant ministries and the nagari in the Province of Sumatera Barat*

Sumber/Source: BPS, Pendataan Potensi Desa (Podes)/BPS–Statistics Indonesia, Village Potential Data Collecting

Tabel 4.2.2
Table

Jumlah Tenaga Kesehatan Menurut Kecamatan di Kabupaten Sarolangun, 2022
Number of Health Human Resources by Subdistrict in Sarolangun Regency, 2022

Kecamatan Subdistrict	Tenaga Medis ¹ Medical Worker ¹	Psikologi Klinis Clinical Psychology	Tenaga Keperawatan Nursing Worker	Tenaga Kebidanan Midwifery Worker	Tenaga kefarmasian Pharmaceutical Worker
(1)	(2)	(3)	(4)	(5)	(6)
Batang Asai	2	0	19	33	1
Limun	6	0	23	31	2
Cermin Nan Gedang	3	0	27	22	4
Pelawan	3	0	21	29	3
Singkut	8	0	52	46	5
Sarolangun	24	1	58	72	4
Bathin VIII	6	0	17	32	2
Pauh	8	0	24	28	2
Air Hitam	8	0	26	31	1
Mandiangan	14	0	30	55	6
Mandiangan Timur	6	0	16	34	5
Sarolangun	88	1	313	413	35

Lanjutan Tabel/*Continued Table 4.2.2*

Kecamatan <i>Subdistrict</i>	Tenaga Kesehatan Masyarakat <i>Public Health worker</i>	Tenaga Kesehatan Lingkungan <i>Enviromental Health Worker</i>	Tenaga Gizi <i>Nutritionist</i>	Tenaga Keterampilan Fisik <i>Physical Therapists</i>
(1)	(7)	(8)	(9)	(10)
Batang Asai	3	0	0	0
Limun	2	3	1	0
Cermin Nan Gedang	2	3	2	0
Pelawan	3	1	2	0
Singkut	8	2	4	0
Sarolangun	6	6	4	0
Bathin VIII	2	1	1	0
Pauh	4	3	4	0
Air Hitam	4	1	1	0
Mandiingin	4	3	4	0
Mandiingin Timur	2	2	2	0
Sarolangun	40	25	25	0

Lanjutan Tabel/*Continued Table* 4.2.2

Kecamatan <i>Subdistrict</i>	Tenaga Kesehatan Medis <i>Medical Technicians</i>	Tenaga Teknik Biomedika <i>Biomedical Engineer</i>	Tenaga Kesehatan Tradisional <i>Traditional Health Worker</i>
(1)	(11)	(12)	(13)
Batang Asai	0	0	0
Limun	0	0	0
Cermin Nan Gedang	0	0	0
Pelawan	0	0	0
Singkut	0	0	0
Sarolangun	0	0	0
Bathin VIII	0	0	0
Pauh	0	0	0
Air Hitam	0	0	0
Mandiingin	0	0	0
Mandiingin Timur	0	0	0
Sarolangun	0	0	0

Catatan/*Note*: ¹Tenaga medis terdiri atas dokter, dokter gigi, dokter spesialis, dan dokter gigi spesialis baik di dalam maupun di luar negeri yang diakui oleh Pemerintah RI sesuai dengan peraturan perundang–undangan (UU No. 29 Tahun 2004 tentang Praktik Kedokteran)/ *Medical Worker includes doctor, dentist, medical specialist, and dentist specialist at home and abroad recognized by Indonesian government in accordance with the laws and regulations (Law No. 29 year 2004 about Medical Practice)*

Sumber/*Source*: Dinas Kesehatan Kabupaten Sarolangun /*Health Service of Sarolangun Regency*

Tabel
Table 4.2.3**Jumlah Rumah Sakit Umum, Rumah Sakit Khusus,
dan Puskesmas, Menurut Kecamatan di Kabupaten
Sarolangun, 2021 dan 2022**
*Number of General Hospital, Specialized Hospital,
and Public Health Center by Subdistrict in Sarolangun
Regency, 2021 and 2022*

Kecamatan Subdistrict	Rumah Sakit Umum General Hospital		Rumah Sakit Khusus Specialized Hospital	
	2021	2022	2021	2022
(1)	(2)	(3)	(4)	(5)
Batang Asai	0	0	0	0
Limun	0	0	0	0
Cermin Nan Gedang	0	0	0	0
Pelawan	1	1	0	0
Singkut	0	0	0	0
Sarolangun	1	1	0	0
Bathin VIII	0	0	0	0
Pauh	0	0	0	0
Air Hitam	0	0	0	0
Mandiingin	0	0	0	0
Mandiingin Timur	0	0	0	0
Sarolangun	2	2	0	0

Lanjutan Tabel/*Continued Table* 4.2.3

Kecamatan Subdistrict	Puskesmas ¹ Rawat Inap <i>Public Health Center¹ with Inpatient Care</i>		Puskesmas ¹ Non Rawat Inap <i>Public Health Center¹ without Inpatient Care</i>	
	2021	2022	2021	2022
(1)	(10)	(11)	(12)	(13)
Batang Asai	1	1	0	0
Limun	1	1	1	1
Cermin Nan Gedang	1	1	0	0
Pelawan	1	1	0	0
Singkut	2	2	0	0
Sarolangun	2	2	0	0
Bathin VIII	1	1	0	0
Pauh	1	1	1	1
Air Hitam	2	2	0	0
Mandiingin	1	1	0	0
Mandiingin Timur	1	1	0	0
Sarolangun	14	14	2	2

Catatan/Note: ¹ Puskesmas yang teregistrasi/*Registered Public Health Center*

Sumber/Source: Dinas Kesehatan Kabupaten Sarolangun /*Health Service of Sarolangun Regency*

Tabel 4.2.4 Jumlah Kasus Penyakit Menurut Kecamatan dan Jenis Penyakit di Kabupaten Sarolangun, 2022
Number of Disease Cases by Subdistrict and Type of Disease in Sarolangun regency, 2022

Kecamatan Subdistrict	Malaria (suspek) Malaria (suspect)	TB Paru Tuberculosis	Pneumonia Pneumonia	Kusta Leprosy
(1)	(2)	(3)	(4)	(5)
Batang Asai	0	34	0	0
Limun	0	35	2	0
Cermin Nan Gedang	0	22	0	0
Pelawan	0	32	3	0
Singkut	0	65	0	0
Sarolangun	0	59	5	1
Bathin VIII	0	34	3	1
Pauh	0	30	0	0
Air Hitam	0	25	59	0
Mandiingin	0	22	6	0
Mandiingin Timur	0	0	0	0
Sarolangun	0	358	78	2

Lanjutan Tabel/*Continued Table* 4.2.4

Kecamatan Subdistrict	Tetanus <i>Neotatorum</i>	Campak <i>Measles</i>	Diare <i>Diarhea</i>	DBD <i>Dengue Hemorrhagic Fever</i>
(1)	(6)	(7)	(8)	(9)
Batang Asai	0	0	23	0
Limun	0	0	212	0
Cermin Nan Gedang	0	0	76	0
Pelawan	0	0	0	5
Singkut	0	0	602	0
Sarolangun	0	0	423	2
Bathin VIII	0	0	928	2
Pauh	0	0	138	0
Air Hitam	0	0	724	0
Mandiingin	0	0	201	2
Mandiingin Timur	0	0	0	0
Sarolangun	0	0	3 327	11

Lanjutan Tabel/*Continued Table 4.2.4*

Kecamatan <i>Subdistrict</i>	AIDS		HIV	IMS STD
	Kasus Baru New Cases	Kasus Kumulatif Cumulative Cases		
	(10)	(11)		
(1)	(10)	(11)	(12)	(13)
Batang Asai	0	0	0	0
Limun	0	0	0	0
Cermin Nan Gedang	0	0	0	0
Pelawan	0	0	0	0
Singkut	0	0	0	0
Sarolangun	0	0	0	0
Bathin VIII	0	0	0	0
Pauh	0	0	0	0
Air Hitam	0	0	0	0
Mandiingin	0	0	0	0
Mandiingin Timur	0	0	0	0
Sarolangun	0	0	0	0

Sumber/*Source*: Dinas Kesehatan Kabupaten Sarolangun /*Health Service of Sarolangun Regency*

Tabel
Table 4.2.5**Cakupan Imunisasi Menurut Jenis dan Kecamatan di Kabupaten Sarolangun, 2022**
Immunization by Kind and Subdistrict in Sarolangun Regency, 2022

Kecamatan Subdistrict	BCG BCG	DPT DPT	Campak Measles	Polio Polio
(1)	(2)	(3)	(4)	(5)
Batang Asai	339	504	613	840
Limun	460	643	842	660
Cermin Nan Gedang	245	358	421	453
Pelawan	679	879	882	860
Singkut	765	970	875	960
Sarolangun	982	1 584	1 097	998
Bathin VIII	541	700	772	781
Pauh	477	675	573	781
Air Hitam	632	829	685	850
Mandiingin	445	932	961	975
Mandiingin Timur	239	344	465	360
Jumlah/Total	5 804	8 418	8 186	8 518

Lanjutan Tabel/Continued Table 4.2.5

Kecamatan Subdistrict	TD anak SD Kelas 1		TT Wanita Usia Subur		
	Target	Hasil/ Realisasi	Target	Hasil/Realisasi	
				I	II
(1)	(6)	(7)	(8)	(9)	(10)
Batang Asai	481	481	34	17	17
Limun	372	372	80	40	40
Cermin Nan Gedang	297	297	70	35	35
Pelawan	615	615	85	42	43
Singkut	753	753	100	50	50
Sarolangun	989	989	211	100	111
Bathin VIII	467	467	99	49	50
Pauh	543	543	50	25	25
Air Hitam	190	190	35	17	18
Mandiingin	488	488	77	38	39
Mandiingin Timur	248	248	40	20	20
Jumlah/Total	5443	5443	881	433	448

Lanjutan Tabel/*Continued Table* 4.2.5

Kecamatan <i>Subdistrict</i>	TD anak SD Kelas 2		TT Ibu Hamil		
	Target	Hasil/ Realisasi	Target	Hasil/Realisasi	
				I	II
(1)	(11)	(12)	(13)	(14)	(15)
Batang Asai	0	0	40	20	20
Limun	0	0	88	44	44
Cermin Nan Gedang	0	0	72	36	36
Pelawan	0	0	92	46	46
Singkut	0	0	110	55	55
Sarolangun	0	0	210	105	105
Bathin VIII	0	0	100	50	50
Pauh	49	0	48	24	24
Air Hitam	0	0	33	16	16
Mandiingin	0	0	85	42	42
Mandiingin Timur	0	0	35	42	42
Jumlah/Total	0	0	913	480	480

Sumber/*Source*: Dinas Kesehatan Kabupaten Sarolangun /*Health Service of Sarolangun Regency*

Tabel 4.2.6 Banyaknya Bayi Lahir, Bayi Berat Badan Lahir Rendah (BBLR) dan Bergizi Buruk di Kabupaten Sarolangun, 2017–2022
Number of Births, Babies with Low Birth Weights (LBW), Treated LBW, and Malnutrition Cases in Sarolangun Regency, 2017–2022

Tahun Year	Bayi Lahir Births	BBLR Baby Low Birth Weight		Gizi Buruk Malnutrition
		Jumlah Total	Dirujuk Treated	
(1)	(2)	(3)	(4)	(5)
2017	6 078	87	87	9
2018	6 229	100	100	18
2019	6 236	106	106	9
2020	6 240	110	110	6
2021	5 426	86	86	7
2022	5 642	74	74	5

Sumber/Source: Dinas Kesehatan Kabupaten Sarolangun /Health Service of Sarolangun Regency

Tabel 4.2.7
Table

Banyaknya Klinik Keluarga Berencana dan Akseptor Menurut Kecamatan dan jenis Kontrasepsi di Kabupaten Sarolangun, 2022
Number of Family Planning Clinic and Acceptor By Subdistrict and Contraceptive Method in Sarolangun Regency , 2022

Kecamatan Subdistrict	Klinik KB Family Planning Clinic	Alat Kontrasepsi Contraceptive Methode	
		IUD IUD	Pil Pill
(1)	(2)	(3)	(4)
Batang Asai	1	6	171
Limun	2	7	131
Cermin Nan Gedang	1	3	123
Pelawan	4	47	510
Singkut	3	144	733
Sarolangun	7	181	805
Bathin VIII	1	19	712
Pauh	1	8	431
Air Hitam	4	7	365
Mandiingin	2	94	812
Mandiingin Timur	0	0	0
Jumlah/Total	26	516	4 793

Lanjutan Tabel/Continued Table 4.2.7

Kecamatan Subdistrict	Alat Kontrasepsi/Contraceptive Method		
	Kondom/ OV Condom	IMP	MOW
(1)	(5)	(6)	(7)
Batang Asai	5	218	3
Limun	13	180	72
Cermin Nan Gedang	17	78	10
Pelawan	23	543	74
Singkut	61	1 057	77
Sarolangun	114	756	195
Bathin VIII	12	370	21
Pauh	14	242	26
Air Hitam	19	265	41
Mandiingin	28	406	86
Mandiingin Timur	0	0	0
Jumlah/Total	306	4 115	605

Lanjutan Tabel/*Continued Table* 4.2.7

Kecamatan <i>Subdistrict</i>	Alat Kontrasepsi <i>Contraceptive Methode</i>		
	MOP	Suntik <i>injection</i>	Jumlah <i>Total</i>
(1)	(8)	(9)	(10)
Batang Asai	0	1 503	1 906
Limun	0	1 846	2 249
Cermin Nan Gedang	4	1 531	1 766
Pelawan	3	2 470	3 670
Singkut	2	2 861	4 935
Sarolangun	7	3 813	5 871
Bathin VIII	2	1 545	2 681
Pauh	0	1 999	2 720
Air Hitam	3	2 413	3 113
Mandiingin	2	3 322	4 750
Mandiingin Timur	0	0	0
Jumlah/<i>Total</i>	23	23 303	33 661

Sumber/*Source*: DPPKB Kabupaten Sarolangun/*Family Planning of Sarolangun Regency*

Tabel 4.2.8 **Perkembangan Program Keluarga Berencana di Kabupaten Sarolangun, 2012–2022**
Table 4.2.8 **Development of Family Planning Program in Sarolangun Regency, 2012–2022**

Tahun Year	Pasangan Usia Subur(PUS) Fertile Age Couple	Akseptor KB Aktif/Active KB Acceptor		
		Banyaknya Number	Persentase thd PUS Percentage of PUS	Akseptor Baru New Acceptor
(1)	(2)	(3)	(4)	(5)
2012	52 064	41 176	79,00	12 844
2013	54 034	41 164	76,18	11 089
2014	56 634	44 391	78,39	101 117
2015	62 847	50 354	80,12	12 493
2016	52 008	43 816	78,13	12 192
2017	65 822	52 742	80,13	13 080
2018	61 821	49 660	80,33	12 161
2019	52 734	38 315	72,88	9 839
2020	62 879	32 637	51,90	3 678
2021	50 692	42 727	84,29	4 985
2022	34 006	33 668	48,08	1 965

Sumber/Source: DPPKB Kabupaten Sarolangun/Family Planning of Sarolangun Regency

4.3 AGAMA DAN SOSIAL LAINNYA RELIGION AND OTHER SOCIAL AFFAIRS

Tabel 4.3.1 **Jumlah Penduduk Menurut Kecamatan dan Agama yang Dianut, 2022**
Table 4.3.1 **Population by Subdistrict and Religion, 2022**

Kecamatan Subdistrict	Islam	Protestan Protestant	Katolik Catholic	Hindu	Budha Buddha	Lainnya Others
(1)	(2)	(3)	(4)	(5)	(6)	(7)
Batang Asai	17 536	5	4	0	0	0
Limun	17 138	294	0	0	0	6
Cermin Nan Gedang	13 400	26	1	0	0	0
Pelawan	32 503	444	173	1	37	0
Singkut	37 567	1 673	449	2	104	4
Sarolangun	53 258	1 474	229	7	121	2
Bathin VIII	19 079	792	29	5	0	8
Pauh	22 837	719	44	0	0	0
Air Hitam	23 646	594	61	0	0	484
Mandiingin	32 421	2 193	158	4	0	0
Mandiingin Timur
Sarolangun	269 385	8 214	1 148	19	262	504

Catatan/Note: Data Kec. Mandiingin Timur masih bergabung dengan Kec. Mandiingin

Sumber/Source: Kementerian Agama Kabupaten Sarolangun/Ministry of Religious Affairs of Sarolangun Regency

Tabel 4.3.2 Jumlah Tempat Peribadatan Menurut Kecamatan di Kabupaten Sarolangun, 2022
Number of Places of Worship by Subdistrict and Religion in Sarolangun Regency, 2022

Kecamatan Subdistrict	Masjid Mosque	Mushola Pray Room	Gereja Protestan Protestant Church	Gereja Katholik Catholic Church	Pura Temple	Vihara
(1)	(2)	(3)	(4)	(5)	(6)	(7)
Batang Asai	58	34
Limun	47	18
Cermin Nan Gedang	22	18
Pelawan	60	21
Singkut	87	120
Sarolangun	53	55
Bathin VIII	24	7
Pauh	38	18
Air Hitam	42	72
Mandiingin	25	21
Mandiingin Timur	22	12
Sarolangun	478	396

Sumber/Source: Kementerian Agama Kabupaten Sarolangun/Ministry of Religious Affairs of Sarolangun Regency

Tabel
Table 4.3.3**Banyaknya Perkara yang Diterima Pengadilan Agama
Menurut Bulan di Kabupaten Sarolangun, 2022**
**Number of Crimes Received by Islamic Court in Sarolangun
Regency, 2022**

Uraian Explanation	Jan Jan	Feb Feb	Mar Mar	Apr Apr	Mei May	Jun Jun
(1)	(2)	(3)	(4)	(5)	(6)	(7)
Dispensasi Kawin	23	12	8	4	8	21
Pengesahan Nikah	5	1	27	4	1	7
Izin Poligami	0	0	0	0	0	0
Cerai Talak	11	7	3	6	3	9
Cerai Gugat	30	31	17	7	14	34
Fasakh	0	0	0	0	0	0
Nafkah Isteri	0	0	0	0	0	0
Ahli Waris	0	0	0	0	0	0
Wakaf	0	0	0	0	0	0
Kewarisan	0	0	0	0	0	0
Hibah	0	0	0	0	0	0
Penunjukan Wali	0	0	0	0	0	0
Penolakan Kawin	0	0	0	0	0	0
Pembatalan Kawin	0	0	0	0	0	0
Wasiat	0	0	0	0	0	0
Isbat Nikah	0	0	0	0	0	0
Wali Adhol	1	0	1	0	0	0
Harta Bersama	0	1	0	1	0	1
Penguasaan Anak	0	1	0	0	0	0
Lain-lain	0	0	0	0	0	0
Jumlah/Total	70	53	56	22	26	72

Lanjutan Tabel/*Continued Table 4.3.3*

Uraian <i>Explanation</i>	Jul <i>Jul</i>	Agus <i>Aug</i>	Sep <i>Sep</i>	Okt <i>Oct</i>	Nop <i>Nov</i>	Des <i>Dec</i>
(1)	(8)	(9)	(10)	(11)	(12)	(13)
Dispensasi Kawin	17	13	15	14	13	6
Pengesahan Nikah	10	4	7	18	17	1
Izin Poligami	0	0	0	0	0	0
Cerai Talak	10	4	9	6	2	0
Cerai Gugat	20	12	39	22	18	1
Fasakh	0	0	0	0	0	0
Nafkah Isteri	0	0	0	0	0	0
Ahli Waris	1	1	0	0	0	0
Wakaf	0	0	0	0	0	0
Kewarisan	0	0	0	2	0	0
Hibah	0	0	0	0	0	0
Penunjukan.Wali	0	0	0	0	0	0
Penolakan Kawin	0	0	0	0	0	0
Pembatalan Kawin	0	0	0	0	0	0
Wasiat	0	0	0	0	0	0
Isbat Nikah	0	0	0	0	0	0
Wali Adhol	0	0	0	0	0	0
Harta Bersama	0	0	0	0	0	0
Penguasaan Anak	0	0	1	0	0	0
Lain-lain	0	0	0	0	1	0
Jumlah/Total	58	34	71	62	51	8

Sumber/*Source*: Pengadilan Agama Kabupaten.Sarolangun/ *Court of Religious Justice Sarolangun Regency*

Tabel
Table 4.3.4**Banyaknya Perkara yang Diputuskan Pengadilan Agama Menurut Bulan di Kabupaten Sarolangun, 2022**
Number of Crimes Resolved by Islamic Court in Sarolangun Regency, 2022

Uraian Explanation	Jan Jan	Feb Feb	Mar Mar	Apr Apr	Mei May	Jun Jun
(1)	(2)	(3)	(4)	(5)	(6)	(7)
Dispensasi Kawin	21	11	11	4	5	18
Pengesahan Nikah	7	3	25	2	4	2
Izin Poligami	0	0	0	0	0	0
Cerai Talak	4	9	7	7	2	7
Cerai Gugat	16	34	26	6	6	33
Fasakh	0	0	0	0	0	0
Nafkah Isteri	0	0	0	0	0	0
Ahli Waris	0	0	0	0	0	0
Wakaf	0	0	0	0	0	0
Kewarisan	0	0	0	0	0	0
Hibah	0	0	0	0	0	0
Penunjukan.Wali	0	0	0	0	0	0
Penolakan Kawin	0	0	0	0	0	0
Pembatalan Kawin	0	0	0	0	0	0
Wasiat	0	0	0	0	0	0
Isbat Nikah	0	0	0	0	0	0
Wali Adhol	0	1	1	0	0	0
Harta Bersama	0	0	0	1	0	1
Pengesahan Anak	0	0	0	0	0	1
Lain-lain	0	0	0	0	0	0
Jumlah/Total	48	58	70	20	17	62

Lanjutan Tabel/*Continued Table 4.3.4*

Uraian <i>Explanation</i>	Jul <i>Jul</i>	Agus <i>Aug</i>	Sep <i>Sep</i>	Okt <i>Oct</i>	Nop <i>Nov</i>	Des <i>Dec</i>
(1)	(8)	(9)	(10)	(11)	(12)	(13)
Dispensasi Kawin	17	13	16	12	14	9
Pengesahan Nikah	9	10	3	8	9	15
Izin Poligami	0	0	0	0	0	0
Cerai Talak	7	7	11	2	7	1
Cerai Gugat	20	21	31	15	26	7
Fasakh	0	0	0	0	0	0
Nafkah Isteri	0	0	0	0	0	0
Ahli Waris	1	0	1	0	0	0
Wakaf	0	0	0	0	0	0
Kewarisan	0	0	0	1	0	0
Hibah	0	0	0	0	0	0
Penunjukan.Wali	0	0	0	0	0	0
Penolakan Kawin	0	0	0	0	0	0
Pembatalan Kawin	0	0	0	0	0	0
Wasiat	0	0	0	0	0	0
Isbat Nikah	0	0	0	0	0	0
Wali Adhol	0	0	0	0	0	0
Harta Bersama	0	0	1	0	0	1
Pengesahan Anak	0	0	0	1	0	0
Lain-lain	0	0	0	0	1	1
Jumlah/Total	54	51	63	39	57	34

Sumber/Source: Pengadilan Agama Kabupaten.Sarolangun/ *Court of Religious Justice Sarolangun Regency*

Tabel 4.3.5
Table

Jumlah Kejadian Nikah Menurut Kecamatan, 2022
Number of Marriages reconciliations By Subistrict, 2022

Kecamatan Subdistrict	Nikah Marriages
(1)	(2)
Batang Asai	152
Limun	105
Cermin Nan Gedang	84
Pelawan	244
Singkut	309
Sarolangun	396
Bathin VIII	134
Pauh	171
Air Hitam	179
Mandiingin	253
Mandiingin Timur	...
Sarolangun	2 027

Catatan/note: Data Kec. Mandiingin Timur masih bergabung dengan Kec. Mandiingin

Sumber/Source: Kementerian Agama Kabupaten Sarolangun/ Ministry of Religious Affairs of Sarolangun Regency

Tabel 4.3.6 Jumlah Jemaah Haji Yang Diberangkatkan Dari Kabupaten Sarolangun Menurut Kecamatan dan Jenis Kelamin, 2022
Number of Collective Pilgrimage to Mecca Departured From Sarolangun Regency By Subdistrict and Sex, 2022

Kecamatan Subdistrict	Laki Laki Male	Perempuan Female	Jumlah Total
(1)	(2)	(3)	(4)
Batang Asai	1	1	2
Limun	6	5	11
Cermin Nan Gedang	3	3	6
Pelawan	8	8	16
Singkut	13	12	25
Sarolangun	11	19	30
Bathin VIII	7	7	14
Pauh	0	2	2
Air Hitam	3	3	6
Mandiingin	2	3	5
Mandiingin Timur	0	0	0
Sarolangun	54	63	117

Catatan/Note: Data Kec. Mandiingin Timur masih bergabung dengan Kec. Mandiingin

Sumber/Source: Kementerian Agama Kabupaten Sarolangun/ Ministry of Religious Affairs of Sarolangun Regency

Tabel
Table 4.3.7

Jumlah Jemaah Haji Dari Kabupaten Sarolangun yang Hilang/Meninggal Menurut Kecamatan dan Jenis Kelamin, 2022
Number of Collective Pilgrimage Dead/Lost by Subdistrict and Sex, 2022

Kecamatan Subdistrict	Laki Laki Male	Perempuan Female	Jumlah Total
(1)	(2)	(3)	(4)
Batang Asai
Limun
Cermin Nan Gedang
Pelawan
Singkut
Sarolangun
Bathin VIII
Pauh
Air Hitam
Mandiingin
Mandiingin Timur
Sarolangun

Catatan/note: Data tidak tersedia/Data not available

Sumber/Source: Kementerian Agama Kabupaten Sarolangun/ Ministry of Religious Affairs of Sarolangun Regency

Tabel 4.3.8 Banyaknya Tanah Wakaf Menurut Kecamatan di Kabupaten Sarolangun, 2022
Number of Religious Foundation Land by Subdistrict, 2022

Kecamatan Subdistrict	Yg sdh mendapat Pengesahan agrarian <i>Legalized by Agrarian Affairs</i>		Yg blm mendapat Pengesahan agraria <i>Unlegalized by Agrarian Affairs</i>	
	Banyak Lokasi <i>Number of Location</i>	Luas (Ha) <i>Area Ha</i>	Banyak Lokasi <i>Number of Location</i>	Luas (Ha) <i>Area Ha</i>
(1)	(2)	(3)	(4)	(5)
Batang Asai	16	5 907	0	0
Limun	0	0	80	99 997
Cermin Nan Gedang	24	39 204	0	0
Pelawan	28	58 244	11	5 614
Singkut	36	170 014	52	84 589
Sarolangun	55	73 994	113	330 754
Bathin VIII	32	58 920	50	435 231
Pauh	8	1 044	61	173 053
Air Hitam	5	8 210	105	82 066
Mandiingin	27	80 669	11	55 384
Mandiingin Timur	–	–	–	–
Sarolangun	231	496 206	483	1 266 688

Lanjutan Tabel/*Continued Table* 4.3.8

Kecamatan <i>Subdistrict</i>	Jumlah <i>Total</i>	
	Banyak Lokasi <i>Number of Location</i>	Luas (Ha) <i>AreaHa</i>
(1)	(2)	(3)
Batang Asai	16	5 907
Limun	80	99 997
Cermin Nan Gedang	24	39 204
Pelawan	39	63 858
Singkut	88	254 603
Sarolangun	168	404 748
Bathin VIII	82	494 151
Pauh	69	174 097
Air Hitam	110	90 276
Mandiingin	38	136 053
Mandiingin Timur	0	0
Sarolangun	714	1 762 894

Catatan/Note: Data Kec. Mandiingin Timur masih bergabung dengan Kec. Mandiingin

Sumber/Source: Kementerian Agama Kabupaten Sarolangun/ *Ministry of Religious Affairs of Sarolangun Regency*

Tabel 4.3.9 Jumlah Desa¹/Kelurahan yang Mengalami Bencana Alam² Menurut Kecamatan, 2019– 2021
Table *Number of Villages¹ that Had Natural Disaster² by Subdistrict, 2019– 2021*

Kecamatan Subdistrict	Banjir/Flood		
	(2019)	(2020)	(2021)
(1)	(2)	(3)	(4)
Batang Asai	–	1	–
Limun	7	9	11
Cermin Nan Gedang	4	4	6
Pelawan	5	2	–
Singkut	2	3	5
Sarolangun	7	5	7
Bathin VIII	–	–	–
Pauh	10	6	6
Air Hitam	6	3	3
Mandiingin	11	8	9
Mandiingin Timur	–
Sarolangun	52	41	47

Lanjutan Tabel/*Continued Table* 4.3.9

Kecamatan <i>Subdistrict</i>	Gempa Bumi/ <i>Earthquake</i>		
	(2019)	(2020)	(2021)
(1)	(5)	(6)	(7)
Batang Asai	–	–	–
Limun	–	–	–
Cermin Nan Gedang	–	–	–
Pelawan	–	–	–
Singkut	–	–	–
Sarolangun	–	–	–
Bathin VIII	–	–	–
Pauh	–	–	–
Air Hitam	–	–	–
Mandiingin	–	–	–
Mandiingin Timur	–
Sarolangun	–	–	–

Lanjutan Tabel/*Continued Table 4.3.9*

Kecamatan Subdistrict	Tanah Longsor/Landslide		
	(2019)	(2020)	(2021)
(1)	(8)	(9)	(10)
Batang Asai	–	1	–
Limun	1	2	–
Cermin Nan Gedang	–	–	–
Pelawan	2	1	–
Singkut	–	–	–
Sarolangun	–	–	–
Bathin VIII	–	2	–
Pauh	–	–	–
Air Hitam	–	–	–
Mandiingin	–	–	–
Mandiingin Timur	–
Sarolangun	3	6	–

Catatan/Note: ¹ Desa pada tabel ini termasuk Unit Permukiman Transmigrasi (UPT) yang masih dibina oleh kementerian terkait dan nagari di Provinsi Sumatera Barat/ Villages in this table are included in Transmigration Settlement Unit which is still fostered by the relevant ministries and the nagari in the Province of Sumatera Barat 2Terjadi dalam tiga tahun terakhir sampai dengan saat pencacahan/ Occured during the last three years by the time of enumeration

Sumber/Source: BPS, Pendataan Potensi Desa (Podes)/BPS–Statistics Indonesia, Village Potential Data Collecting

Tabel
Table 4.3.10**Banyaknya Kecelakaan Lalu Lintas dan Jumlah Korban Menurut Jenis Perbulan di Wilayah Kabupaten Sarolangun, 2022**
Number of Traffict Accident and Victims by Month in Sarolangun Regency, 2022

Bulan Month	Jumlah Kecelakaan Total Accidents	Mati Died	Korban/Victim		
			Luka Berat Serious Injuries	Luka Ringan Light Injuries	Kerugian Materi Material Loss (Rp.000)
(1)	(2)	(3)	(4)	(5)	(6)
Januari/January	2	1	2	2	4 000
Februari/February	3	1	0	5	16 000
Maret/March	8	5	0	9	23 700
April/April	6	4	0	5	31 000
Mei/May	6	2	1	5	117 000
Juni/June	13	4	7	18	58 300
Juli/July	9	6	4	6	41 500
Agustus/August	6	4	2	3	44 000
September/September	10	6	0	10	40 000
Oktober/October	8	3	0	9	23 000
November/November	10	2	0	18	35 500
Desember/December	14	8	1	16	32 000
Jumlah/Total	95	46	17	106	466 000

Sumber/Source: Polres Kabupaten Sarolangun/Police Resort of Sarolangun Regency

Tabel 4.3.11 Banyaknya Kecelakaan Lalu Lintas dan Jumlah Korban Menurut POLSEK dan Jenis di Wilayah Kabupaten Sarolangun, 2022
Number of Traffic Accident By Police Resort/ Command of Sarolangun Regency in, 2022

Bulan Month	Jumlah Kecelakaan Total Accidents	Mati Died	Korban/Victim		
			Luka Berat Serious Injuries	Luka Ringan Light Injuries	Kerugian Materi Material Loss (Rp.000)
(1)	(2)	(3)	(4)	(5)	(6)
Polsek Batang Asai
Polsek Limun
Polsek Cermin Nan Gedang	1	1	500
Polsek Pelawan	17	7	7	17	51 500
Polsek Singkut	7	2	0	14	26 500
Polsek Sarolangun	33	18	3	30	94 500
Polsek Batin VIII	12	7	1	18	108 000
Polsek P a u h	9	3	2	11	40 000
Polsek Mandiangin	16	9	4	15	145 000
Jumlah/Total	95	46	17	106	466 000

Sumber/Source: Polres Kabupaten Sarolangun/Police Resort of Sarolangun Regency

Tabel
Table 4.3.12**Banyaknya Kejahatan Menurut bulan di Wilayah Kabupaten Sarolangun, 2022**
Number of Crime by Month in Sarolangun Regency, 2022

Bulan Month	Kejahatan /crimes		
	Dilaporkan Reported	Diselesaikan Settled	Persentase Percentage
(1)	(2)	(3)	(4)
Januari	20	18	90,00
Februari	22	12	54,55
Maret	29	15	51,72
April	20	15	75,00
Mei	25	13	52,00
Juni	19	11	57,89
Juli	24	21	87,50
Agustus	25	18	72,00
September	15	8	53,33
Oktober	26	23	88,46
November	19	11	57,89
Desember	5	8	160,00
Total	249	173	69,48

Sumber/Source: Polres Kabupaten Sarolangun/Police Resort of Sarolangun Regency

Tabel 4.3.13 **Banyaknya Pelanggaran Lalu Lintas Menurut bulan di Wilayah Kabupaten Sarolangun, 2022**
Table **Number of Violations by Month in Sarolangun Regency, 2022**

Bulan Month	Pelanggaran /Violations		
	Dilaporkan Reported	Diselesaikan Settled	Persentase Percentage
(1)	(2)	(3)	(4)
Januari
Februari
Maret
April
Mei
Juni
Juli
Agustus
September
Oktober
November
Desember
Total

Catatan/Notes: Data tidak diberikan/Data Not Provided

Sumber/Source: Polres Kabupaten Sarolangun/Police Resort of Sarolangun Regency

Tabel 4.3.14
Table

Jumlah Narapidana Menurut Bulan di Lembaga Perasyarakatan Kelas III Kabupaten Sarolangun, 2022
Number of Prisoners by Month in Rehabilitation Institute of Sarolangun Regency, 2022

Bulan Month	Dewasa/Adult		Anak-Anak/Child	
	Laki Laki Male	Perempuan Female	Laki Laki Male	Perempuan Female
(1)	(2)	(3)	(4)	(5)
Januari	172	1	–	–
Februari	183	1	–	–
Maret	187	1	–	–
April	205	1	–	–
Mei	204	3	–	–
Juni	204	–	–	–
Juli	223	–	–	–
Agustus	282	–	–	–
September	290	–	–	–
Oktober	297	–	–	–
November	306	1	–	–
Desember	327	2	–	–

Sumber/Source: Lembaga Perasyarakatan Kabupaten Sarolangun/ Rehabilitation Institute of Sarolangun Regency

Tabel 4.3.15 Jumlah Tahanan Menurut Bulan di Lembaga Perasyarakatan Kelas III Kabupaten Sarolangun, 2022
Number of Prisoners by Month in Rehabilitation Institute of Sarolangun Regency, 2022

Bulan Month	Dewasa/Adult		Anak-Anak/Child	
	Laki Laki Male	Perempuan Female	Laki Laki Male	Perempuan Female
(1)	(2)	(3)	(4)	(5)
Januari	73	1	1	–
Februari	72	1	1	–
Maret	72	1	1	–
April	65	3	–	–
Mei	75	1	1	–
Juni	82	1	1	–
Juli	82	3	1	–
Agustus	60	2	4	–
September	68	3	–	–
Oktober	80	2	1	–
November	73	1	1	–
Desember	51	1	–	–

Sumber/Source: Lembaga Perasyarakatan Kabupaten Sarolangun/ *Rehabilitation Institute of Sarolangun Regency*

Tabel
Table 4.3.16**Banyaknya Personil/Anggota Polisi Menurut POLSEK di
Wilayah Kabupaten Sarolangun, 2022**
Number of Police Sarolangun Regency in 2022

Kecamatan Subdistrict	Jumlah Anggota Members
(1)	(2)
Polsek Batang Asai	13
Polsek Limun	16
Polsek Pelawan Singkut	20
Polsek Sarolangun	20
Polsek Batin VIII	19
Polsek P a u h	18
Polsek Air Hitam	16
Polsek Mandiangin	18
Jumlah/Total	140

Sumber/Source: Polres Kabupaten Sarolangun/Police Resort of Sarolangun Regency

Tabel 4.3.17 **Jumlah Pengunjung Perpustakaan Daerah Menurut Bulan di Kabupaten Sarolangun, 2022**
Table 4.3.17 **Number Library Visitors by Month of Sarolangun Regency, 2022**

Bulan Month	Pengunjung Visitors		
	Anggota Member	Bukan Anggota Non Member	Jumlah Total
(1)	(2)	(3)	(4)
Januari	258	21	279
Februari	37	8	45
Maret	118	4	122
April	132	11	143
Mei	47	3	50
Juni	290	12	302
Juli	255	21	276
Agustus	49	2	51
September	111	0	111
Oktober	77	2	79
November	158	3	161
Desember	11	0	11
Jumlah/Total	1 543	87	1 630

Sumber/Source: Dinas Perpustakaan dan Arsip Daerah Kabupaten Sarolangun/ Library and Filling Services of Sarolangun Regency

Tabel
Table 4.3.18**Jumlah Koleksi Bahan Pustaka di Perpustakaan
Kabupaten Sarolangun, 2022**
Number Library Collection in Sarolangun Regency, 2022

Kelas Besar	Jumlah Judul	Jumlah Eksemplar
(1)	(2)	(3)
Karya Umum	181	276
Filsafat dan Psikologi	347	448
Agama	1 391	1 943
Ilmu Sosial	1 321	1 979
Bahasa	177	273
Ilmu Murni	491	867
Ilmu Terapan	994	1 398
Kesenian dan Olahraga	257	417
Kesusteraan	1 262	2 013
Sejarah dan Geografi	314	493
Sarolangun	6 735	10 107

Sumber/Source: Dinas Perpustakaan dan Arsip Daerah Kabupaten Sarolangun/ *Library and Filling Services of Sarolangun Regency*

4.4 KEMISKINAN POVERTY

Tabel 4.4.1 **Garis Kemiskinan, Jumlah, dan Persentase Penduduk Miskin di Kabupaten Sarolangun, 2015–2022**
Poverty Line, Number, and Percentage of Poor People in Sarolangun Regency, 2015–2022

Tahun Year	Garis Kemiskinan (rupiah/kapita/bulan) Poverty Line (rupiah/capita/month)	Jumlah Penduduk Miskin (ribu) Number of Poor People (thousand)	Persentase Penduduk Miskin Percentage of Poor People
(1)	(2)	(3)	(4)
2015	370 205	28,500	10,29
2016	386 460	26,370	9,33
2017	393 344	25,608	8,87
2018	403 411	25,700	8,73
2019	424 223	25,39	8,45
2020	459 092	25,79	8,42
2021	472 866	27,06	8,87
2022	497 951	26,23	8,48

Sumber/Source: .BPS, Survei Sosial Ekonomi Nasional Maret/BPS–Statistics Indonesia, March National Socioeconomic Survey

Tabel
Table 4.4.2

Indeks Kedalaman Kemiskinan dan Indeks Keparahan Kemiskinan di Kabupaten Sarolangun, 2015–2022
Poverty Gap Index and Poverty Severity Index in Sarolangun Regency, 2015–2022

Tahun Year	Indeks Kedalaman Kemiskinan Poverty Gap Index	Indeks Keparahan Kemiskinan Poverty Severity Index
(1)	(2)	(3)
2015	1,08	0,18
2016	1,37	0,29
2017	2,20	0,69
2018	1,49	0,39
2019	1,17	0,27
2020	1,08	0,21
2021	1,13	0,21
2022	1,32	0,38

Sumber/Source: .BPS, Survei Sosial Ekonomi Nasional Maret/BPS–Statistics Indonesia, March National Socioeconomic Survey

BAB 5

Pertanian, Kehutanan, Peternakan, dan Perikanan

Agriculture, Forestry, Lifestocks, and Fishery

Populasi Unggas

Poultry Population

1.124.488

Unggas

Poultry

Populasi Ternak Kecil

Small Livestock Population

57.387

Ternak Kecil

Small Livestock

Populasi Ternak Besar

Big Livestock Population

18.875

Ternak Besar

Big Livestock

Produksi Padi
Production of Paddy

42.463,79

Ton
Ton

Produksi Jagung
Production of Maize

4.060,38

Ton
Ton

Produksi Kedelai
Production of Soybeans

97,25

Ton
Ton

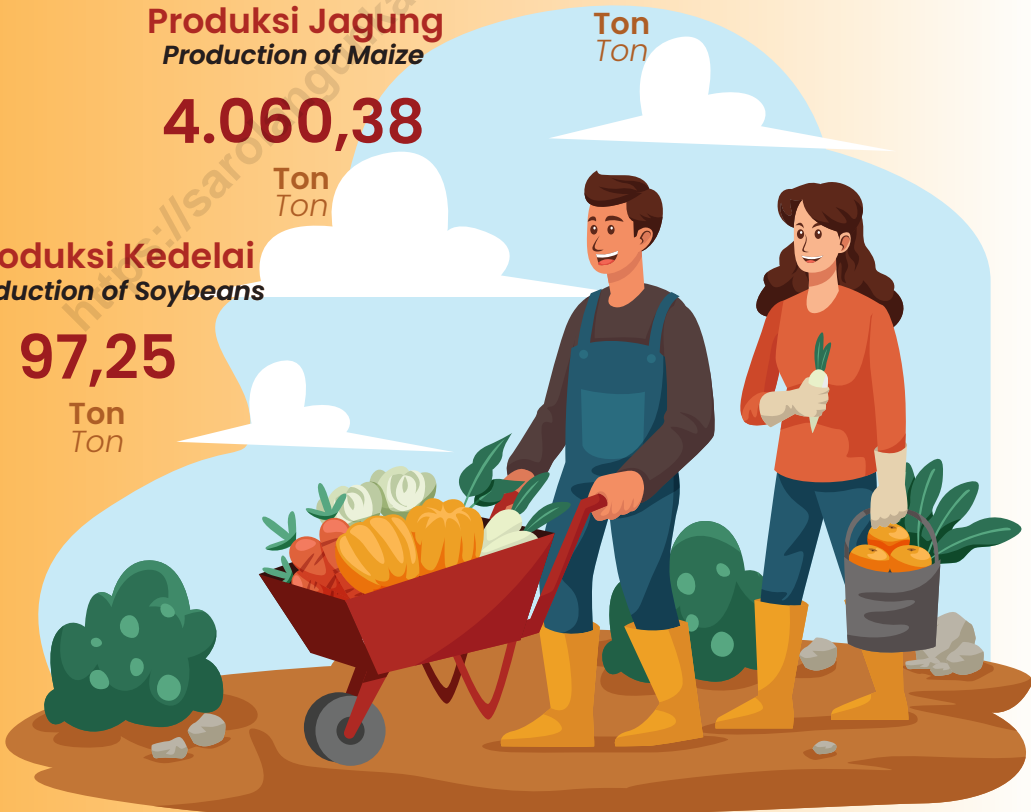

PENJELASAN TEKNIS

TECHNICAL NOTES

1. Lahan sawah adalah lahan pertanian yang berpetak-petak dan dibatasi oleh pematang (galangan), saluran untuk menahan/menyalurkan air, yang biasanya ditanami padi sawah tanpa memandang dari mana diperoleh atau status lahan tersebut. Lahan yang dimaksud termasuk lahan yang terdaftar di Pajak Bumi Bangunan, luran Pembangunan Daerah, lahan bengkok, lahan serobotan, lahan rawa yang ditanami padi dan lahan bekas tanaman tahunan yang telah dijadikan sawah, baik yang ditanami padi, palawija atau tanaman semusim lainnya. Tegal/Kebun adalah lahan pertanian bukan sawah (lahan kering) yang ditanami tanaman semusim atau tahunan dan terpisah dengan halaman sekitar rumah serta penggunaannya tidak berpindah pindah.
2. Ladang/Huma adalah lahan pertanian bukan sawah (lahan kering) yang biasanya ditanami tanaman semusim dan penggunaannya hanya semusim atau dua musim, kemudian akan ditinggalkan bila sudah tidak subur lagi (berpindah-pindah). Kemungkinan lahan ini beberapa tahun kemudian akan dikerjakan kembali jika sudah

1. *1. Wetland is agricultural land that separated by small dykes to resist water, where the main crop is usually wetland paddy without considering where it is got from or the status of the land. It includes the land that is registered at land income tax office, regional development contribution, 'bengkok' land, illegal ownership, swamps for rice cultivation, and annual crop land mark that has been used as rice field, which are both planted with paddy, secondary crops or the other seasonal crops. Dry field/Garden is an dryland (unirrigated land) which is planted with seasonal or annual crops and separately from the yard around the house without shifting*
2. *Unirrigated agricultural field /Shifting cultivation land is dryland (unirrigated land) that usually is cultivated for seasonal crops and utilized only for one or two seasons, then it will be left when it is not fertile (shifting). Maybe, this land will be used again in a few years if it has been fertile.*

subur.

3. Lahan yang sementara tidak diusahakan adalah lahan yang biasanya diusahakan tetapi untuk sementara (lebih dari 1 (satu) tahun tetapi kurang dari atau sama dengan 2 (dua) tahun) tidak diusahakan, termasuk lahan sawah yang tidak diusahakan selama lebih dari 2 (dua) tahun.
 4. Data pokok tanaman pangan yang dikumpulkan adalah luas panen dan produktivitas (hasil per hektar). Produksi tanaman pangan merupakan hasil perkalian antara luas panen dengan produktivitas. Pengumpulan data luas panen dilakukan setiap bulan dengan pendekatan area kecamatan di seluruh wilayah Indonesia. Pengumpulan data produktivitas dilakukan melalui pengukuran langsung pada plot ubinan berukuran 2½ m x 2½ m. Pengumpulan data produktivitas dilakukan setiap subround (empat bulanan) pada waktu panen petani.
 5. Data produksi padi dan palawija yang disajikan adalah dalam kualitas: gabah kering giling (padi), pipilan kering (jagung), biji kering (kedelai dan kacang tanah), dan umbi basah (ubi kayu dan ubi jalar).
3. *Temporarily unused land is land that is regularly used but temporarily (more than a year but less or equal than twoyears) is unused, it includes wetland that is not cultivated more than two years.*
 4. *The main food crops data collected consists of harvested area and productivity (yield per hectare). Food crops production is generated by harvested area multiplied by productivity. The harvested area data is collected every month using sub district area approach in all sub district in Indonesia. The productivity data collection is conducted by a direct measurement in 2½m x 2½m crop cutting plot. The productivity measurement is conducted in every subround (four monthly) at the time when farmers are harvesting their crops.*
 5. *Production of paddy and secondary crops data are presented in the form of: dry unhusked rice (paddy), dry loose maize (maize), dry shells crops (soybeans and peanuts), and fresh roots (cassava and sweet*

6. Tanaman sayuran dan buah-buahan semusim. Tanaman sayuran semusim adalah tanaman sumber vitamin, garam mineral dan lain-lain yang dikonsumsi dari bagian tanaman yang berupa daun, bunga, buah, dan umbinya, yang berumur kurang dari satu tahun. Tanaman buah-buahan semusim adalah tanaman sumber vitamin, garam mineral, dan lain-lain yang dikonsumsi dari bagian tanaman yang berupa buah, berumur kurang dari satu tahun, tidak berbentuk pohon/rumpun tetapi menjalar dan berbatang lunak.
7. Tanaman buah-buahan dan sayuran tahunan. Tanaman buah-buahan tahunan adalah tanaman sumber vitamin, garam mineral, dan lain-lain yang dikonsumsi dari bagian tanaman yang berupa buah dan merupakan tanaman tahunan. Tanaman sayuran tahunan adalah tanaman sumber vitamin, garam mineral, dan lain-lain yang dikonsumsi dari bagian tanaman yang berupa daun dan atau buah yang berumur lebih dari satu tahun.
8. Tanaman biofarmaka adalah tanaman yang bermanfaat untuk obat-obatan, kosmetik, dan kesehatan yang dikonsumsi
6. *potatoes).*
Seasonal vegetable and fruit plants. Seasonal vegetable plants are plants which are the sources of vitamin, mineral salt, etc, consumed from the part of the plant in the form of leaf, flower, fruit, and root with the age of less than one year. Seasonal fruit plants are plants which are the sources of vitamin, mineral salt, etc, consumed from the part of the plant in the form of fruits. These plants are creeps with the age of less than one year.
7. *Annual fruit and vegetable plants. Annual fruit plants are plants which are the sources of vitamin, contained mineral salt, etc, consumed from the part of plant in the form of fruit and more than one year of age. Annual vegetable plants are plants which are the sources of vitamin, contained mineral salt, etc, consumed from the part of the plant in the form of vegetable and more than one year of age.*
8. *Medicinal plants are plants which are useful for medicine. It is consumed from part of the plant such as leaf, flower, fruit, tuber,*

atau digunakan dari bagian-bagian tanaman seperti daun, batang, buah, umbi (rimpang) ataupun akar.

and root.

9. Tanaman hias adalah tanaman yang mempunyai nilai keindahan baik bentuk, warna daun, tajuk maupun bunganya, sering digunakan untuk penghias pekarangan dan lain sebagainya.

9. *Ornamental plants are plants which have a beauty value, either in shape, colour of leaf or crown of flower, and they are often used as a yard decorator.*

10. Luas panen tanaman hortikultura adalah luas tanaman sayuran, buah-buahan, biofarmaka, dan tanaman hias yang diambil hasilnya/dipanen pada periode pelaporan.

10. *Harvested area of horticulture is area which vegetable, fruit, medicinal and ornamental plant of crop harvested during the period of report.*

11. Luas panen untuk tanaman sayuran adalah luas tanaman yang dipanen sekaligus/habis/dibongkar dan luas tanaman yang dipanen berkali-kali (lebih dari satu kali)/belum habis. Tanaman yang dipanen sekaligus/habis/dibongkar adalah tanaman yang sehabis panen langsung dibongkar/dicabut, terdiri dari bawang merah, bawang putih, bawang daun, kentang, kol/kubis, kembang kol, petsai/sawi, wortel, lobak, dan kacang merah. Tanaman yang dipanen berkali-kali (lebih dari satu kali)/belum habis adalah tanaman yang pemanenannya lebih dari satu kali dan biasanya dibongkar

11. *Harvested area of vegetables is area of entirely plant harvested/demolished and plant harvested several times/undemolished. Entirely plants harvested/demolished are plants usually harvested once and demolished to be substituted by other plants, consisting of: shallots, garlic, leeks, potato, cabbage, cauli flower, mustard green, carrots, chinese radish, and red kidney beans. Plants harvested several times/ undemolished are plants usually harvested more than once and demolished in the case that the last harvest was economically not profitable. They consist of : yard long beans, chili, small chili, mushroom, tomatoes, egg plant,*

apabila panen terakhir sudah tidak memadai lagi, terdiri dari: kacang panjang, cabe besar, cabe rawit, jamur, tomat, terung, buncis, ketimun, labu siam, kangkung, bayam, melon, semangka, dan blewah.

frech beans, cucumber, pumpkin/chajota, swamp cabbage, spinach, melon, watermelon, and blewah .

12. Produksi hortikultura adalah hasil menurut bentuk produk dari setiap tanaman sayuran, buah-buahan, biofarmaka dan tanaman hias yang diambil berdasarkan luas yang dipanen/ tanaman yang menghasilkan pada bulan/triwulan laporan.

12. *Horticulture production is the standard production quantity form of vegetable, fruit, medicinal and ornamental plant based on harvested area/the number of production plants reported monthly/ quarterly.*

<https://sarolangunkab.bps.go.id>

ULASAN

DESCRIPTION

Tanaman Pangan

Jumlah produksi tanaman sayuran cabai besar meningkat dari tahun 2021 sebanyak 872 kuintal menjadi 967 kuintal ditahun 2022. sedangkan untuk kacang panjang terjadi penurunan sebanyak 224 kuintal dari tahun 2021.

Produksi tanaman buah-buahan untuk buah mangga, jeruk siam, pisang, salak, duku dan sukun terjadi penurunan dari tahun 2021.

Peternakan

Populasi ternak tahun 2022 di Kabupaten Sarolangun adalah sebagai berikut :

Sapi 9805 ekor, Kerbau 9043 ekor, Kambing 42397 ekor, Domba 14990 ekor, sedangkan populasi ternak unggas adalah 1124488 ekor dengan rincian : itik 31084 ekor, Ayam Kampung 235951 ekor, Ayam Pedaging 837464 ekor, dan Ayam Petelur 19989 ekor

Perikanan

Produksi ikan di kolam di Kabupaten Sarolangun tahun 2022 adalah 3132500 kg, dan ikan di keramba sebanyak 1000 kg.

Food Crops

Total vegetable production increased from 2021 by 872 quintal to 967 quintal in 2022. While for long beans there was an decrease of 224 quintal from 2021.

Production of fruits for mango, orange/tangerine, banana, salacca, duku, and breadfruit has decreased from 2021.

Livestock

The amount of poultry in Sarolangun Regency in 2022 as follows :

Cow 9805, Buffalo 9043, Goat 42397, Sheep 14990 and animal husbandry 1124488 with details : Duck 31084 Free Range Chicken 23591, Broiler 837464, and egg laying 19989.

Fishery

There are 2970000 kg of fishery production cage fish in Sarolangun Regency, and fish in cages is 1000 kg.

Gambar 5.1
Figures

Populasi Ternak Kecil di Kabupaten Sarolangun Menurut Kecamatan dan Jenis Ternak di Kabupaten Sarolangun (Ekor), 2022
Small Livestock Population in Sarolangun Regency by Subdistrict and Kind, 2022

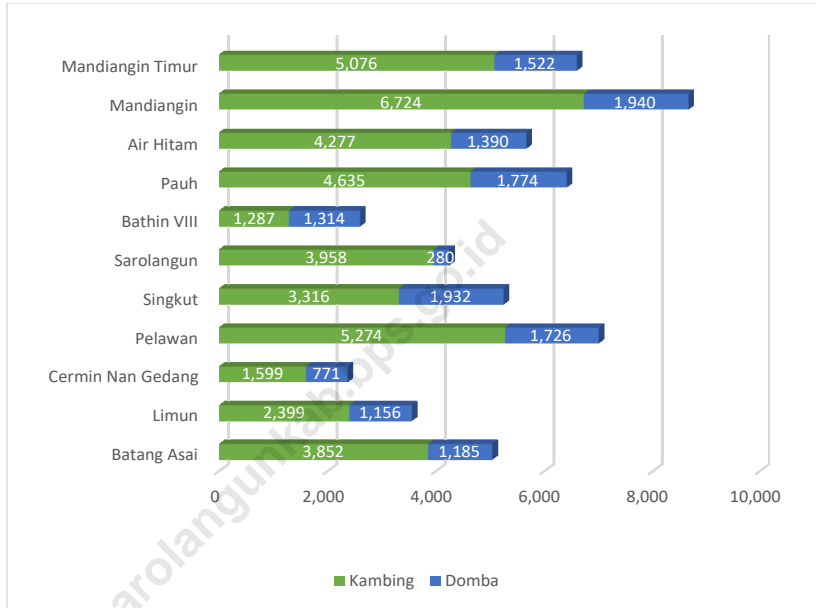

Sumber/Source: Berdasarkan Data Dinas Peternakan dan Perikanan Kabupaten Sarolangun
Based on Livestock and Fisheries Service of Sarolangun Regency's Data

Gambar 5.2
Figures

Jumlah Produksi Ikan di Kolam di Kabupaten Sarolangun Menurut Jenis Ikan Tahun, 2022
Fisheries Production Cage Fish by District in Sarolangun Regency, 2022

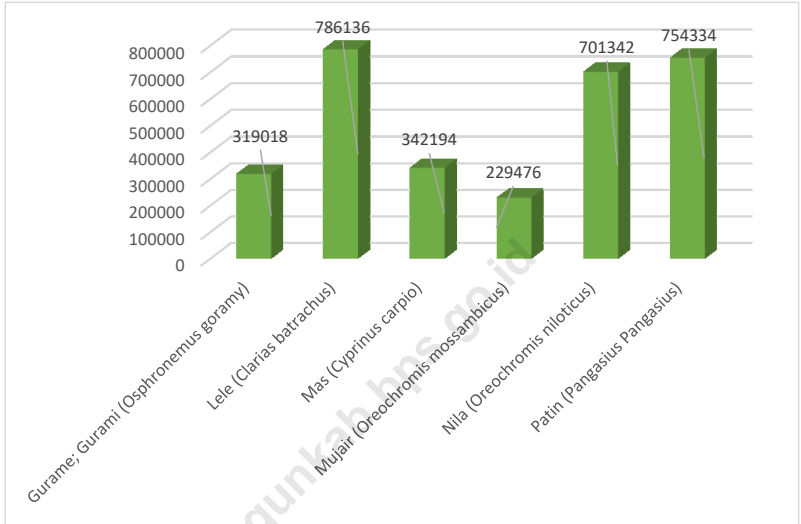

Sumber/Source : Berdasarkan Data Dinas Peternakan dan Perikanan Kabupaten Sarolangun
Based on Livestock and Fisheries Service of Sarolangun Regency

5.1 HORTIKULTURA

HORTICULTURE

Tabel 5.1.1 Luas Panen Tanaman Sayuran Menurut Kecamatan dan Jenis Tanaman di Kabupaten Sarolangun (ha), 2021 dan 2022
Table 5.1.1 *Harvested Area of Vegetables by Subdistrict and Kind of Plant in Sarolangun Regency (ha), 2021 and 2022*

Kecamatan Subdistrict	Bawang Merah Shallot		Cabai Besar/TW/Teropong Chili/Big Chili	
	2021	2022	2021	2022
(1)	(2)	(3)	(4)	(5)
Batang Asai	-	-	-	-
Limun	-	-	-	-
Cermin Nan Gedang	-	-	-	-
Pelawan	-	-	-	-
Singkut	1	1	20	23
Sarolangun	-	-	16	16
Bathin VIII	-	-	8	4
Pauh	-	-	-	-
Air Hitam	-	-	3	2
Mandiingin	-	-	-	-
Mandiingin Timur	-	-	-	-
Sarolangun	1	1	47	44

Lanjutan Tabel/*Continued Table 5.1.1*

Kecamatan Subdistrict	Cabai Keriting <i>Curly Chili</i>		Cabai Rawit <i>Chili/Cayenne Paper</i>	
	2021	2022	2021	2022
(1)	(6)	(7)	(8)	(9)
Batang Asai	-	-	24	16
Limun	9	7	11	8
Cermin Nan Gedang	-	-	8	4
Pelawan	11	7	8	6
Singkut	-	-	12	13
Sarolangun	-	-	12	16
Bathin VIII	-	-	9	9
Pauh	2	3	2	3
Air Hitam	14	8	13	5
Mandiingin	4	3	2	1
Mandiingin Timur	-	1	-	1
Sarolangun	40	28	101	81

Lanjutan Tabel/*Continued Table* 5.1.1

Kecamatan Subdistrict	Kentang Potato		Kubis Cabbage		Tomat Tomato	
	2021	2022	2021	2022	2021	2022
(1)			(10)	(11)	(12)	(13)
Batang Asai	-	-	-	-	-	-
Limun	-	-	-	-	8	5
Cermin Nan Gedang	-	-	-	-	-	1
Pelawan	-	-	-	-	4	2
Singkut	-	-	-	-	11	10
Sarolangun	-	-	-	-	13	2
Bathin VIII	-	-	-	-	1	-
Pauh	-	-	-	-	-	-
Air Hitam	-	-	-	-	-	0
Mandiingin	-	-	-	-	0	0
Mandiingin Timur	-	-	-	-	-	-
Sarolangun	-	-	-	-	37	19

Lanjutan Tabel/*Continued Table* 5.1.1

Kecamatan Subdistrict	Bawang Putih Garlic		Kacang Panjang Long Beans		Kangkung Water Spinach	
	2021	2022	2021	2022	2021	2022
(1)	(14)	(15)	(16)	(17)	(18)	(19)
Batang Asai	-	-	10	-	-	-
Limun	-	-	12	11	12	10
Cermin Nan Gedang	-	-	10	4	7	0
Pelawan	-	-	11	11	25	24
Singkut	-	-	21	20	19	23
Sarolangun	-	-	13	16	21	48
Bathin VIII	-	-	7	9	4	7
Pauh	-	-	3	5	2	1
Air Hitam	-	-	12	3	12	4
Mandiingin	-	-	2	1	2	2
Mandiingin Timur	-	-	-	0	-	0
Sarolangun	-	-	100	78	103	119

Sumber/Source: BPS, Statistik Pertanian Hortikultura SPH/BPS-Statistics Indonesia, Agricultural Statistic for Horticulture SPH

Tabel
Table 5.1.2**Produksi Tanaman Sayuran Menurut Kecamatan dan Jenis Tanaman di Kabupaten Sarolangun (kuintal), 2021 dan 2022**
Production of Vegetables by Subdistrict and Kind of Plant in Sarolangun Regency (quintal), 2021 and 2022

Kecamatan Subdistrict	Bawang Merah Shallot		Cabai Besar/TW/Teropong Chili/Big Chili	
	2021	2022	2021	2022
(1)	(2)	(3)	(4)	(5)
Batang Asai	-	-	-	-
Limun	-	-	-	-
Cermin Nan Gedang	-	-	-	-
Pelawan	-	-	-	-
Singkut	4	6	182	189
Sarolangun	-	-	428	734
Bathin VIII	-	-	246	40
Pauh	-	-	-	-
Air Hitam	-	-	16	4
Mandiingin	-	-	-	-
Mandiingin Timur	-	-	-	-
Sarolangun	4	6	872	967

Lanjutan Tabel/*Continued Table* 5.1.2

Kecamatan <i>Subdistrict</i>	Cabai Keriting <i>Curly Chili</i>		Cabai Rawit <i>Chili/Cayenne Paper</i>	
	2021	2022	2021	2022
(1)	(6)	(7)	(8)	(9)
Batang Asai	-	-	256	273
Limun	91	59	85	80
Cermin Nan Gedang	-	-	195	75
Pelawan	117	49	103	57
Singkut	-	-	102	126
Sarolangun	-	-	318	649
Bathin VIII	-	-	105	124
Pauh	197	56	179	71
Air Hitam	82	86	90	64
Mandiingin	71	42	47	54
Mandiingin Timur	-	20	-	18
Sarolangun	558	312	1 480	1 590

Lanjutan Tabel/*Continued Table* 5.1.2

Kecamatan Subdistrict	Kentang Potato		Kubis Cabbage		Tomat Tomato	
	2021	2022	2021	2022	2021	2022
(1)			(10)	(11)	(12)	(13)
Batang Asai	-	-	-	-	-	-
Limun	-	-	-	-	44	33
Cermin Nan Gedang	-	-	-	-	-	13
Pelawan	-	-	-	-	13	6
Singkut	-	-	-	-	31	55
Sarolangun	-	-	-	-	102	37
Bathin VIII	-	-	-	-	2	-
Pauh	-	-	-	-	-	-
Air Hitam	-	-	-	-	-	1
Mandiingin	-	-	-	-	9	11
Mandiingin Timur	-	-	-	-	-	-
Sarolangun	-	-	-	-	201	154

Lanjutan Tabel/Continued Table 5.1.2

Kecamatan Subdistrict	Bawang Putih Garlic		Kacang Panjang Long Beans		Kangkung Water Spinach	
	2021	2022	2021	2022	2021	2022
(1)	(14)	(15)	(16)	(17)	(18)	(19)
Batang Asai	-	-	42	-	-	-
Limun	-	-	76	75	53	64
Cermin Nan Gedang	-	-	170	79	63	3
Pelawan	-	-	136	73	196	202
Singkut	-	-	96	135	38	69
Sarolangun	-	-	451	582	371	625
Bathin VIII	-	-	212	75	8	33
Pauh	-	-	15	17	6	8
Air Hitam	-	-	74	9	28	34
Mandiingin	-	-	62	45	73	45
Mandiingin Timur	-	-	-	20	-	4
Sarolangun	-	-	1 334	1 110	836	1 086

Sumber/Source: BPS, Statistik Pertanian Hortikultura SPH/BPS-Statistics Indonesia, Agricultural Statistic for Horticulture SPH

Tabel
Table 5.1.3

**Luas Panen Tanaman Sayuran dan Buah-Buahan
Semusim Menurut Jenis Tanaman di Kabupaten
Sarolangun (ha), 2019–2022**
*Harvested Area of Seasonal Vegetables and Fruits by
Kind of Plant in Sarolangun Regency (ha), 2019–2022*

Jenis Tanaman <i>Kind of Plants</i>	2019	2020	2021	2022
(1)	(2)	(3)	(4)	(5)
Sayuran/Vegetables:				
Bawang Daun/ <i>Scallion</i>	-	-	1	0
Bawang Merah/ <i>Shallots</i>	-	-	1	1
Bawang Putih/ <i>Garlic</i>	-	-	-	-
Bayam/ <i>Spinach</i>	56	80	74	102
Buncis/ <i>String Bean</i>	4	6	7	6
Cabai Besar/ <i>TW/Teropong/Chili/Big Chili</i>	47	44
Cabai Keriting/ <i>Curly Chili</i>	40	28
Cabai Rawit/ <i>Chili/Cayenne Pepper</i>	96	96	101	81
Jamur Tiram/ <i>String Bean</i>
Jamur Merang/ <i>Mushrooms</i>	-	-
Jamur Lainnya/ <i>Mushrooms</i>	-	-
Kacang Merah/ <i>Red Beans</i>				
Kacang Panjang/ <i>Long Beans</i>	107	113	100	78
Kangkung/ <i>Water Spinach</i>	84	89	103	119
Kembang Kol/ <i>Cauliflower</i>	-	-	-	-
Kentang/ <i>Potato</i>	-	-	-	-

Lanjutan Tabel/Continued Table 5.1.3

Jenis Tanaman/Kind of Plants	2019	2020	2021	2022
(1)	(14)	(15)	(16)	(17)
Ketimun/Cucumber	67	72	69	67
Kubbis/Cabbage	-	-	-	-
Labu Siam/Chayote	-	1	1	-
Lobak/Radish				
Petsai/Chinese Cabbage/Mustard Green	-	2	2	20
Terung/Eggplant	71	75	73	54
Tomat/Tomato	19	28	27	19
Wortel/Carrot	-	-	-	-
Buah-buahan/Fruits:				
Blewah/Blewah				
Melon/Melon	-	1	-	1
Semangka/Watermelon	39	50	77	71

Catatan/Note: Angka Sementara (ASEM)/Preliminary Figures

Sumber/Source: BPS, Statistik Pertanian Hortikultura SPH/BPS-Statistics Indonesia, Agricultural Statistic for Horticulture SPH

Tabel
Table 5.1.4**Produksi Tanaman Sayuran dan Buah–Buahan Semusim Menurut Jenis Tanaman di Kabupaten Sarolangun (kuintal), 2019–2022**
Production of Seasonal Vegetables and Fruits by Kind of Plant in Sarolangun Regency (quintal), 2019–2022

Jenis Tanaman <i>Kind of Plants</i>	2019	2020	2021	2022
(1)	(2)	(3)	(4)	(5)
Sayuran/Vegetables:				
Bawang Daun/ <i>Scallion</i>	-	-	14	6
Bawang Merah/ <i>Shallots</i>	-	-	4	6
Bawang Putih/ <i>Garlic</i>	-	-	-	-
Bayam/ <i>Spinach</i>	257	352	489	1 022
Buncis/ <i>String Bean</i>	43	105	30	39
Cabai Besar/TW/Teropong/ <i>Chili/Big Chili</i>	872	967
Cabai Keriting/ <i>Curly Chili</i>	558	312
Cabai Rawit/ <i>Chili/Cayenne Pepper</i>	1 329	1 352	1 480	1 590
Jamur Tiram/ <i>String Bean</i>	-	-
Jamur Merang/ <i>Mushrooms</i>	-	-
Jamur Lainnya/ <i>Mushrooms</i>	-	-
Kacang Merah/ <i>Red Beans</i>				
Kacang Panjang/ <i>Long Beans</i>	979	1 090	1 334	1 110
Kangkung/ <i>Water Spinach</i>	406	692	836	1 086
Kembang Kol/ <i>Cauliflower</i>	-	-	-	-
Kentang/ <i>Potato</i>	-	-	-	-

Lanjutan Tabel/Continued Table 5.1.4

Jenis Tanaman/Kind of Plants	2019	2020	2021	2022
(1)	(14)	(15)	(16)	(17)
Ketimun/Cucumber	680	713	927	934
Kubbis/Cabbage	-	-	-	-
Labu Siam/Chayote	-	2	2	-
Lobak/Radish				
Petsai/Chinese Cabbage/Mustard Green	-	28	57	360
Terung/Eggplant	989	822	1 143	787
Tomat/Tomato	83	218	201	154
Wortel/Carrot	-	-	-	-
Buah-buahan/Fruits:				
Blewah/Blewah				
Melon/Melon	-	5	-	3
Semangka/Watermelon	701	1 065	1 602	751

Catatan/Note: Angka Sementara (ASEM)/Preliminary Figures

Sumber/Source: BPS, Statistik Pertanian Hortikultura SPH/BPS-Statistics Indonesia, Agricultural Statistic for Horticulture SPH

Tabel
Table 5.1.5**Luas Panen Tanaman Biofarmaka Menurut Kecamatan dan Jenis Tanaman di Kabupaten Sarolangun (m²), 2021 dan 2022*****Harvested Area of Medicinal Plants by Subdistrict and Kind of Plant in Sarolangun Regency (m²), 2021 and 2022***

Kecamatan Subdistrict	Jahe Ginger		Laos/Lengkuas Galanga		Kencur East Indian Galangal	
	2021	2022	2021	2022	2021	2022
(1)	(2)	(3)	(4)	(5)	(6)	(7)
Batang Asai	7	4	58	47	-	-
Limun	-	1 920	-	-	-	-
Cermin Nan Gedang	-	-	-	-	-	-
Pelawan	7 500	8 000	7 500	8 500	5 200	4 800
Singkut	2 195	2 495	1 668	1 546	1 385	1 885
Sarolangun	6 000	5 200	630	400	600	500
Bathin VIII	12	34	4	-	6	14
Pauh	-	-	15	-	-	-
Air Hitam	-	1	-	1	-	1
Mandiingin	325	349	135	116	150	195
Mandiingin Timur	-	120	-	-	-	20
Sarolangun	16 039	18 123	10 010	10 610	7 341	7 415

Lanjutan Tabel/Continued Table 5.1.5

Kecamatan Subdistrict	Kunyit Turmeric		Temukunci Chinese Keys		Temulawak Java Turmeric	
	2021	2022	2021	2022	2021	2022
(1)	(8)	(9)	(10)	(11)	(12)	(13)
Batang Asai	13	9	-	-	-	-
Limun	-	-	-	-	-	-
Cermin Nan Gedang	-	-	-	-	-	-
Pelawan	8 000	8 000	6 250	3 600	5 500	7 000
Singkut	4 775	4 490	-	-	1 700	1 750
Sarolangun	1 600	2 800	-	-	200	-
Bathin VIII	11	20	-	-	3	-
Pauh	25	-	-	-	-	-
Air Hitam	-	1	-	-	-	-
Mandiingin	190	180	-	-	15	-
Mandiingin Timur	-	90	-	-	-	-
Sarolangun	14 614	15 590	6 250	3 600	7 418	8 750

Catatan/Note: Angka Sementara (ASEM)/Preliminary Figures

Sumber/Source: BPS, Statistik Pertanian Hortikultura SPH/BPS-Statistics Indonesia, Agricultural Statistic for Horticulture SPH

Tabel
Table 5.1.6**Produksi Tanaman Biofarmaka Menurut Kecamatan dan Jenis Tanaman di Kabupaten Sarolangun (kg), 2021 dan 2022**
Production of Medicinal Plants by Subdistrict and Kind of Plant in Sarolangun Regency (kg) 2021 and 2022

Kecamatan Subdistrict	Jaje Ginger		Laos/Lengkuas Galanga		Kencur East Indian Galangal	
	2021	2022	2021	2022	2021	2022
(1)	(2)	(3)	(4)	(5)	(6)	(7)
Batang Asai	22	85	211	286	-	-
Limun	-	8 248	-	-	-	-
Cermin Nan Gedang	-	-	-	-	-	-
Pelawan	11 250	12 000	11 250	12 750	5 200	4 800
Singkut	5 130	4 850	4 822	3 634	4 390	4 620
Sarolangun	20 000	7 412	2 850	420	3 650	376
Bathin VIII	65	115	10	-	25	28
Pauh	-	-	30	-	-	-
Air Hitam	-	4	-	4	-	2
Mandiingin	1 900	377	563	595	190	155
Mandiingin Timur	-	56	-	-	-	10
Sarolangun	38 367	33 147	19 736	17 689	13 455	9 991

Lanjutan Tabel/Continued Table 5.1.6

Kecamatan Subdistrict	Kunyit Turmeric		Temukunci Chinese Keys		Temulawak Java Turmeric	
	2021	2022	2021	2022	2021	2022
(1)	(8)	(9)	(10)	(11)	(12)	(13)
Batang Asai	45	87	-	-	-	-
Limun	-	-	-	-	-	-
Cermin Nan Gedang	-	-	-	-	-	-
Pelawan	8 500	11 000	9 375	5 400	8 250	10 750
Singkut	16 550	11 835	-	-	6 100	6 350
Sarolangun	2 400	1 822	-	-	150	-
Bathin VIII	47	91	-	-	6	-
Pauh	50	-	-	-	-	-
Air Hitam	-	2	-	-	-	-
Mandiingin	208	226	-	-	32	-
Mandiingin Timur	-	70	-	-	-	-
Sarolangun	27 800	25 133	9 375	5 400	14 538	17 100

Catatan/Note: Angka Sementara (ASEM)/Preliminary Figures

Sumber/Source: BPS, Statistik Pertanian Hortikultura SPH/BPS-Statistics Indonesia, Agricultural Statistic for Horticulture SPH

Tabel 5.1.7 Luas Panen Tanaman Biofarmaka Menurut Jenis Tanaman di Kabupaten Sarolangun (m²), 2019–2022
Table 5.1.7 Harvested Area of Medicinal Plants by Kind of Plant in Sarolangun Regency (m²), 2019–2022

Jenis Tanaman Kind of Plants	2019	2020	2021	2022
(1)	(2)	(3)	(4)	(5)
Jeruk Nipis ¹	3 933	3 846
Mahkota Dewa ¹ / <i>Phaleria Macrocarpa</i>	...	200	145	510
Serai	13 113	13 663
Jahe/ <i>Ginger</i>	4 090	15 746	16 039	18 123
Kapulaga/ <i>Java Cardamon</i>	...	585	510	505
Kencur/ <i>East Indian Galangal</i>	6 434	10 471	7 341	7 415
Kunyit/ <i>Turmeric</i>	11 190	15 933	14 614	15 590
Laos/Lengkuas/ <i>Galanga</i>	9 958	12 734	10 010	10 610
Lempuyang/ <i>Zingiber Aromaticum</i>	...	5 912	6 522	5 200
Lidah Buaya/ <i>Aloevera</i>	...	1 150	-	-
Mengkudu ¹ / <i>Indian Mulberry</i> ¹	...	2 500	2 835	2 765
Temuireng/ <i>Black Turmeric</i>	...	9 074	6 211	5 000
Temukunci/ <i>Chinese Keys</i>	4 500	7 020	6 250	3 600
Temulawak/ <i>Java Tumeric</i>	6 594	10 179	7 418	8 750
Sambiloto/ <i>King of Bitter</i>	...	-	-	-

Catatan/Note: Angka Sementara (ASEM)/Preliminary Figures

¹Satuan luas panen dalam pohon/The unit of harvested area are tree

Sumber/Source: BPS, Statistik Pertanian Hortikultura SPH/BPS-Statistics Indonesia, Agricultural Statistic for Horticulture SPH

Tabel
Table 5.1.8

Produksi Tanaman Biofarmaka Menurut Jenis Tanaman di kabupaten Sarolangun (kg), 2019–2022
Production of Medicinal Plants by Kind of Plant in Sarolangun Regency (kg), 2019–2022

Jenis Tanaman <i>Kind of Plants</i>	2019	2020	2021	2022
(1)	(2)	(3)	(4)	(5)
Jeruk Nipis	80 890	72 235
Mahkota Dewa/ <i>Phaleria Macrocarpa</i>	...	3 000	18 065	18 370
Serai	82 545	55 410
Jahe/ <i>Ginger</i>	11 149	26 456	38 367	33 147
Kapulaga/ <i>Java Cardamon</i>	...	1 303	1 889	1 970
Kencur/ <i>East Indian Galangal</i>	3 650	13 956	13 455	9 991
Kunyit/ <i>Turmeric</i>	16 890	26 127	27 800	25 133
Laos/Lengkuas/ <i>Galanga</i>	19 415	23 576	19 736	17 689
Lempuyang/ <i>Zingiber Aromaticum</i>	...	9 039	9 854	7 800
Lidah Buaya/ <i>Aloevera</i>	...	1 725	-	-
Mengkudu/ <i>Indian Mulberry</i>	...	15 000	17 135	16 025
Temuireng/ <i>Black Turmeric</i>	...	13 623	9 335	7 500
Temukunci/ <i>Chinese Keys</i>	6 750	10 520	9 375	5 400
Temulawak/ <i>Java Tumeric</i>	9 942	14 484	14 538	17 100
Sambiloto/ <i>King of Bitter</i>	...	-	-	-

Catatan/Note: Angka Sementara (ASEM)/Preliminary Figures

Sumber/Source: BPS, Statistik Pertanian Hortikultura SPH/BPS-Statistics Indonesia, Agricultural Statistic for Horticulture SPH

Tabel
Table 5.1.9

Luas Panen Tanaman Hias Menurut Kecamatan dan Jenis Tanaman di Kabupaten Sarolangun (m²), 2021 dan 2022
Harvested Area of Ornamental Plants by Subdistrict and Kind of Plant in Sarolangun Regency (m²), 2021 and 2022

Kecamatan Subdistrict	Angrek Pot/ <i>Orchid</i>		Angrek Potong/ <i>Orchid</i>	
	2021	2022	2021	2022
(1)	(2)	(3)	(4)	(5)
Batang Asai	-	-	-	-
Limun	-	-	-	-
Cermin Nan Gedang	-	-	-	-
Pelawan	-	-	-	-
Singkut	-	-	-	-
Sarolangun	-	-	-	-
Bathin VIII	-	-	-	-
Pauh	-	-	-	-
Air Hitam	-	-	-	-
Mandiingin	-	-	-	-
Sarolangun	-	-	-	-

Lanjutan Tabel/Continued Table 5.1.9

Kecamatan Subdistrict	Krisan/ <i>Chrysantemum</i>		Mawar/ <i>Rose</i>		Sedap Malam/ <i>Tuberose</i>	
	2021	2022	2021	2022	2021	2022
(1)			(6)	(7)	(8)	(9)
Batang Asai	-	-	-	-	-	-
Limun	-	-	-	-	-	-
Cermin Nan Gedang	-	-	-	-	-	-
Pelawan	-	-	-	-	-	-
Singkut	-	-	-	-	-	-
Sarolangun	-	-	-	-	-	-
Bathin VIII	-	-	-	-	-	-
Pauh	-	-	-	-	-	-
Air Hitam	-	-	-	-	-	-
Mandiingin	-	-	-	-	-	-
Sarolangun	-	-	-	-	-	-

Sumber/Source: BPS, Statistik Pertanian Hortikultura SPH/BPS-Statistics Indonesia, Agricultural Statistik for Horticulture SPH

Tabel
Table 5.1.10**Produksi Tanaman Hias Menurut Kecamatan dan Jenis Tanaman di Kabupaten Sarolangun (tangkai), 2021 dan 2022***Production of Ornamental Plants by Subdistrict and Kind of Plant in Sarolangun Regency (stalks), 2021 and 2022*

Kecamatan Subdistrict	Angrek Pot/Orchid		Angrek Potong/Orchid	
	2021	2022	2021	2022
(1)	(2)	(3)	(4)	(5)
Batang Asai	-	-	-	-
Limun	-	-	-	-
Cermin Nan Gedang	-	-	-	-
Pelawan	-	-	-	-
Singkut	-	-	-	-
Sarolangun	-	-	-	-
Bathin VIII	-	-	-	-
Pauh	-	-	-	-
Air Hitam	-	-	-	-
Mandiingin	-	-	-	-
Sarolangun	-	-	-	-

Lanjutan Tabel/Continued Table 5.1.10

Kecamatan Subdistrict	Krisan/Chrysantemum		Mawar/Rose		Sedap Malam/ Tuberose	
	2021	2022	2021	2022	2021	2022
(1)			(6)	(7)	(8)	(9)
Batang Asai	-	-	-	-	-	-
Limun	-	-	-	-	-	-
Cermin Nan Gedang	-	-	-	-	-	-
Pelawan	-	-	-	-	-	-
Singkut	-	-	-	-	-	-
Sarolangun	-	-	-	-	-	-
Bathin VIII	-	-	-	-	-	-
Pauh	-	-	-	-	-	-
Air Hitam	-	-	-	-	-	-
Mandiingin	-	-	-	-	-	-
Sarolangun	-	-	-	-	-	-

Sumber/Source: BPS, Statistik Pertanian Hortikultura SPH/BPS-Statistics Indonesia, Agricultural Statistik for Horticulture SPH

Tabel 5.1.11 Luas Panen Tanaman Hias Menurut Jenis Tanaman di Kabupaten Sarolangun (m²), 2019–2022
Table 5.1.11 Harvested Area of Ornamental Plants by Kind of Plant in Sarolangun Regency (m²), 2019–2022

Jenis Tanaman <i>Kind of Plants</i>	2019	2020	2021	2022
(1)	(2)	(3)	(4)	(5)
Aglaonema	-	-	-	-
Anggrek Pot/ <i>Orchid</i>	-	-	-	-
Anggrek Potong/ <i>Orchid</i>	-	-	-	-
Anthurium Bunga/ <i>Flamingo Lily Flower</i>	-	-	-	-
Bromelia	-	-	-	-
Bugenvil	-	-	-	-
Cordyline	-	-	-	-
Dracaena/ <i>Dracaena</i>	-	-	-	-
Gerbera (Herbras)	-	-	-	-
Heliconia (Pisang-Pisangan)	-	-	-	-
<i>Ixora (Soka)</i>	-	-	-	-
Krisan/ <i>Chrysantemum</i>	-	-	-	-
Mawar/ <i>Rose</i>	-	-	-	-
Melati/ <i>Jasmine</i>	-	-	-	-
Pakis/ <i>Leather Leaf Fern</i>	-	-	-	-
Palem/ <i>Palm</i>	-	-	-	-
Phylodendron/ <i>Phylodendron</i>	-	-	-	-
Puring	-	-	-	-
Sansevieria (Pedang-Pedangan)	-	-	-	-
Sedap Malam/ <i>Tuberose</i>	-	-	-	-

Sumber/*Source*: BPS, Statistik Pertanian Hortikultura SPH/*BPS-Statistics Indonesia, Agricultural Statistik for Horticulture SPH*

Tabel 5.1.12 **Produksi Tanaman Hias Menurut Jenis Tanaman di Kabupaten Sarolangun (tangkai), 2019–2022**
Table 5.1.12 **Production of Ornamental Plants by Kind of Plant in Sarolangun Regency (stalks), 2019–2022**

Jenis Tanaman <i>Kind of Plants</i>	2019	2020	2021	2022
(1)	(2)	(3)	(4)	(5)
Aglaonema ¹	-	-	-	-
Anggrek Pot ¹ / <i>Orchid</i> ¹	-	-	-	-
Anggrek Potong/ <i>Orchid</i>	-	-	-	-
Anthurium Bunga ¹ / <i>Flamingo Lily Flower</i> ¹	-	-	-	-
Bromelia ¹	-	-	-	-
Bugenvil ¹	-	-	-	-
Cordyline ¹	-	-	-	-
Dracaena ¹ / <i>Dracaena</i> ¹	-	-	-	-
Gerbera (Herbras)	-	-	-	-
Heliconia (Pisang-Pisangan) ¹	-	-	-	-
<i>Ixora (Soka)</i> ¹	-	-	-	-
Krisan/ <i>Chrysantemum</i>	-	-	-	-
Mawar/ <i>Rose</i>	-	-	-	-
Melati ² / <i>Jasmine</i> ²	-	-	-	-
Pakis ² / <i>Leather Leaf Fern</i> ²	-	-	-	-
Palem ¹ / <i>Palm</i> ¹	-	-	-	-
Phylodendron ¹ / <i>Phylodendron</i> ¹	-	-	-	-
Puring ¹	-	-	-	-
Sansevieria (Pedang-Pedangan) ¹	-	-	-	-
Sedap Malam/ <i>Tuberose</i>	-	-	-	-

Catatan/Note: ¹Satuan produksi dalam pohon/The unit of production are tree

²Satuan produksi dalam kg/The unit of production are kh

Sumber/Source: BPS, Statistik Pertanian Hortikultura SPH/BPS-Statistics Indonesia, Agricultural Statistik for Horticulture SPH

Tabel
Table 5.1.13**Produksi Buah-buahan Menurut Kecamatan dan Jenis Tanaman di Kabupaten Sarolangun (kuintal), 2021 dan 2022*****Production of Fruits by Subdistrict and Kind of Plant in Sarolangun Regency (quintal), 2021 and 2022***

Kecamatan Subdistrict	Mangga/Mango		Durian/Durian	
	2021	2022	2021	2022
(1)	(2)	(3)	(4)	(5)
Batang Asai	-	-	-	35 963
Limun	57	51	168	207
Cermin Nan Gedang	705	5	100	125
Pelawan	192	192	1 200	1 200
Singkut	175	27	70	582
Sarolangun	35	12	250	512
Bathin VIII	-	-	30	36
Pauh	-	-	-	-
Air Hitam	170	30	1 740	180
Mandiingin	19	20	838	671
Mandiingin Timur	-	-	-	-
Sarolangun	1 353	337	4 396	39 476

Lanjutan Tabel/*Continued Table* 5.1.13

Kecamatan Subdistrict	Jeruk Siam/Orange/Tangerine		Pisang/Banana	
	2021	2022	2021	2022
(1)	(6)	(7)	(8)	(9)
Batang Asai	-	-	934	2 245
Limun	21 502	1 117	112	230
Cermin Nan Gedang	7	4	2 021	524
Pelawan	2 760	2 760	3 540	3 540
Singkut	1 488	636	1 696	1 346
Sarolangun	1 510	430	5 400	874
Bathin VIII	-	-	295	215
Pauh	1 400	4 808	66 272	66 352
Air Hitam	-	-	1 240	450
Mandiingin	92	422	119	80
Mandiingin Timur	-	-	-	-
Sarolangun	28 758	10 176	81 629	75 856

Lanjutan Tabel/*Continued Table* 5.1.13

Kecamatan Subdistrict	Pepaya/Papaya		Salak/Salacca	
	2021	2022	2021	2022
(1)	(10)	(11)	(12)	(13)
Batang Asai	135	6 208	-	-
Limun	235	115	8	10
Cermin Nan Gedang	1 100	159	-	-
Pelawan	360	360	3 600	3 600
Singkut	525	850	1 200	155
Sarolangun	350	198	-	-
Bathin VIII	27	33	-	-
Pauh	520	195	-	-
Air Hitam	185	30	-	-
Mandiingin	119	142	-	-
Mandiingin Timur	-	-	-	-
Sarolangun	3 556	8 290	4 808	3 764

Lanjutan Tabel/*Continued Table* 5.1.13

Kecamatan <i>Subdistrict</i>	Duku/Langsar/Kokosan/Duku		Sukun/Bread Fruit	
	2021	2022	2021	2022
(1)	(10)	(11)	(12)	(13)
Batang Asai	-	545	-	-
Limun	190	187	33	25
Cermin Nan Gedang	-	150	176	15
Pelawan	1 800	1 800	1 100	1 100
Singkut	30	417	258	38
Sarolangun	60	192	540	93
Bathin VIII	-	100	-	-
Pauh	300	-	800	-
Air Hitam	4 485	101	848	8
Mandiingin	500	24	-	-
Mandiingin Timur	-	-	-	-
Sarolangun	7 365	3 516	3 755	1 278

Catatan/Note: Angka Sementara (ASEM)/*Preliminary Figures*

Sumber/Source: BPS, Statistik Pertanian Hortikultura SPH/BPS-*Statistics Indonesia, Agricultural Statistic for Horticulture SPH*

Tabel
Table 5.1.14**Produksi Buah–Buahan dan Sayuran Tahunan Menurut Jenis Tanaman di Kabupaten Sarolangun (kuintal), 2019–2022**
Production of Annual Fruits and Vegetables by Kind of Plant in Sarolangun Regency (quintal), 2019–2022

Jenis Tanaman/Kind of Plants	2019	2020	2021	2022
(1)	(2)	(3)	(4)	(5)
Buah–Buahan/Fruits:				
<i>Alpukat/Avocado</i>	398	455	590	386
<i>Belimbing/Star Fruit</i>	800	1 278	651	745
<i>Duku/Langsar/Kokosan/Duku</i>	14 286	16 898	7 365	3 516
<i>Durian/Durian</i>	9 443	10 155	4 396	39 476
<i>Jambu Biji/Guava</i>	878	4 385	3 044	1 332
<i>Jambu Air/Water Apple</i>	668	1 326	1 124	1 089
<i>Jeruk Siam/Kepron/Orange/Tangerine</i>	14 164	32 991	28 758	10 176
<i>Jeruk Besar/Pomelo</i>	1 183	1 007	825	768
<i>Mangga/Mango</i>	3 738	1 941	1 353	337
<i>Manggis/Mangosteen</i>	2 237	1 444	1 364	1 937
<i>Nangka/Cempedak/Jackfruit</i>	11 576	16 070	7 759	10 102
<i>Nenas/Pineapple</i>	371	354	563	327
<i>Pepaya/Papaya</i>	1 180	7 526	3 556	8 290
<i>Pisang/Banana</i>	77 799	87 458	81 629	75 856
<i>Rambutan/Rambutan</i>	7 221	7 990	5 026	4 216
<i>Salak/Snakefruit</i>	3 624	5 996	4 758	3 764
<i>Sawo/Sapodilla/Saw</i>	1 937	7 003	3 455	1 140

Lanjutan Tabel/Continued Table 5.1.4

Jenis Tanaman/Kind of Plants	2019	2020	2021	2022
(1)	(14)	(15)	(16)	(17)
Sirsak/Soursop	258	459	349	169
Sukun/Breadfruit	3 711	4 881	3 755	1 278
Anggur/ Grape	-	-	17	99
Apel/ Apple	-	-	-	-
Buah Naga/ Hylocereus polyrhizus	750	814
Jeruk Lemon/ Lemon	3 377	1 375
Lengkeng/ Dimocarpus longan	747	706
Sayuran/Vegetables:				
Melinjo/Gnetum/Melinjo	1 544	5 718	2 288	347
Petai/Twisted Cluster Bean	1 586	2 389	1 964	1 061

Catatan/Note: Angka Sementara (ASEM)/Preliminary Figures

Sumber/Source: BPS, Statistik Pertanian Hortikultura SPH/BPS-Statistics Indonesia, Agricultural Statistic for Horticulture SPH

5.2 PERKEBUNAN ESTATE CROPS

Tabel 5.2.1 Luas Areal Tanaman Perkebunan Menurut Kecamatan dan Jenis Tanaman di Kabupaten Sarolangun (ha), 2021 dan 2022
Planted Area of Estates Crops by Subdistrict and Type of Crops in Sarolangun Regency (ha), (2021) and (2022)

Kecamatan Subdistrict	Kelapa Sawit/Oil Palm		Kelapa/Coconut	
	(2021)	(2022)*	(2021)	(2022)*
(1)	(2)	(3)	(4)	(5)
Batang Asai	18	18	82	51
Limun	8 366,56	8 366,56	31	10
Cermin Nan Gedang	6 927,58	6 927,58	40	18
Pelawan	3 150,24	3 232	94	45
Singkut	2 570,41	2 570,41	120	95
Sarolangun	5 989,04	6 172	18	8
Bathin VIII	3 790,84	3 991	51	19
Pauh	23 033,77	23 107	32	18
Air Hitam	29 707,87	29 831	101	76
Mandiingin	12 433,53	12 547	30	18
Mandiingin TImur	-	0	-	0
Sarolangun	95 987,84	9 6762,55	599	358

Lanjutan Tabel/Continued Table 5.2.1

Kecamatan Subdistrict	Karet/Rubber		Kopi/Coffee	
	(2021)	(2022)*	(2021)	(2022)*
(1)	(6)	(7)	(8)	(9)
Batang Asai	9 379,16	9 379,16	676	752
Limun	4 873,58	4 821,58	0	0
Cermin Nan Gedang	3 620,05	3 567	0	0
Pelawan	9 472,21	9 441,21	0	0
Singkut	11 778,77	11 765	0	0
Sarolangun	8 863,49	8 723,5	3	3
Bathin VIII	19 578,19	19 431	9	9
Pauh	25 084,79	25 029,79	3	3
Air Hitam	4 826,82	4 719,82	3	3
Mandiingin	29 809,36	29 712,36	0	0
Mandiingin Tlmur	-	0	-	0
Sarolangun	117 814,21	126 590,42	694	770

Lanjutan Tabel/*Continued Table* 5.2.1

Kecamatan Subdistrict	Kakao/Cocoa		Tebu/Sugar Cane	
	(2021)	(2022)*	(2021)	(2022)
(1)	(10)	(11)	(12)	(13)
Batang Asai	18	18
Limun	0	0
Cermin Nan Gedang	0	0
Pelawan	8	8
Singkut	3	3
Sarolangun	5	5
Bathin VIII	0	0
Pauh	6	6
Air Hitam	0	0
Mandiingin	9	9
Mandiingin Timur	-	0
Sarolangun	49	49

Lanjutan Tabel/Continued Table 5.2.1

Kecamatan Subdistrict	Teh/Tea		Tembakau/Tobacco	
	(2021)	(2022)	(2021)	(2022)
(1)	(14)	(15)	(16)	(17)
Batang Asai	0	0	0	0
Limun	0	0	0	0
Cermin Nan Gedang	0	0	0	0
Pelawan	0	0	0	0
Singkut	0	0	0	0
Sarolangun	0	0	0	0
Bathin VIII	0	0	0	0
Pauh	0	0	0	0
Air Hitam	0	0	0	0
Mandiingin	0	0	0	0
Mandiingin Timur	-	-	-	-
Sarolangun	0	0	0	0

Catatan/Note: *Angka Sementara/ Preliminary Figures

Sumber/Source: Dinas Perkebunan Kabupaten Sarolangun/General Instantion of Sarolangun Regency

Tabel
Table 5.2.2**Produksi Perkebunan Menurut Kecamatan dan Jenis Tanaman di Kabupaten Sarolangun (ton), 2021 dan 2022*****Production of Estates by Subdistrict and Type of Crops Sarolangun Regency (ton), 2021 and 2022***

Kecamatan Subdistrict	Kelapa Sawit/Oil Palm		Kelapa/Coconut	
	(2021)	(2022)*	(2021)	(2022)*
(1)	(2)	(3)	(4)	(5)
Batang Asai	20	20	60	37
Limun	12200	13 358	19	7
Cermin Nan Gedang	1312	7 976	27	9
Pelawan	6558	8 333	29	20
Singkut	2775	2 775	75	50
Sarolangun	4730	6 710	8	5
Bathin VIII	3020	4 273	30	9
Pauh	8920	15 120	18	10
Air Hitam	12450	12 294	73	43
Mandiingin	7750	7 750	15	4
Mandiingin Timur	-	0	-	0
Sarolangun	59735	78 609	354	194

Lanjutan Tabel/Continued Table 5.2.2

Kecamatan Subdistrict	Karet/Rubber		Kopi/Coffee	
	(2021)	(2022)*	(2021)	(2022)*
(1)	(6)	(7)	(8)	(9)
Batang Asai	3 355	3 355	10	500
Limun	1 792	1 560	0	0
Cermin Nan Gedang	1 900	1 567	0	0
Pelawan	6 191	6 023	0	0
Singkut	8 561	8 501	0	0
Sarolangun	4 997	4 497	1	1
Bathin VIII	10 302	9 798	2	2
Pauh	8 256	8 256	1	1
Air Hitam	2 453	2 168	1	1
Mandiingin	12 758	12 560	0	0
Mandiingin Tlmur	-	0	-	0
Sarolangun	60 565	58 285	15	505

Lanjutan Tabel/*Continued Table 5.2.2*

Kecamatan Subdistrict	Kakao/Cocoa		Tebu/Sugar Cane	
	(2021)	(2022)	(2021)	(2022)
(1)	(10)	(11)	(12)	(13)
Batang Asai	0	3	0	0
Limun	0	0	0	0
Cermin Nan Gedang	0	0	0	0
Pelawan	0	1	0	0
Singkut	0	1	0	0
Sarolangun	0	1	0	0
Bathin VIII	0	0	0	0
Pauh	0	1	0	0
Air Hitam	0	0	0	0
Mandiingin	0	1	0	0
Mandiingin TImur	...	0
Sarolangun	0	...	0	0

Lanjutan Tabel/*Continued Table 5.2.2*

Kecamatan <i>Subdistrict</i>	Teh/ <i>Tea</i>		Tembakau/ <i>Tobacco</i>	
	(2021)	(2022)	(2021)	(2022)
(1)	(14)	(15)	(16)	(17)
Batang Asai	0	0	0	0
Limun	0	0	0	0
Cermin Nan Gedang	0	0	0	0
Pelawan	0	0	0	0
Singkut	0	0	0	0
Sarolangun	0	0	0	0
Bathin VIII	0	0	0	0
Pauh	0	0	0	0
Air Hitam	0	0	0	0
Mandiangan	0	0	0	0
Mandiangan Timur
Sarolangun	0	0	0	0

Catatan/*Notes*: *Angka Sementara /*Preliminary Number*

Sumber/*Source*: Dinas Perkebunan Kabupaten Sarolangun/*General Instantion of Sarolangun Regency*

Tabel
Table 5.2.3**Luas Areal Tanaman Perkebunan Rakyat Menurut Jenis Tanaman di kabupaten Sarolangun (ha), 2018–2022**
Planted Area of Estate Crops by Type of Crops in Sarolangun Regency (ha), 2018–2022

Jenis Tanaman Kind of Plants	2018	2019	2020	2021	2022*
(1)	(2)	(3)	(4)	(5)	(6)
Tanaman Tahunan Perennial Crops					
Karet/ <i>Rubber</i>	127 415	126 729	126 425	125 729	1257 29
Kelapa/ <i>Coconut</i>	606	599	599	358	358
Kelapab Sawit/ <i>Oil Palm</i>	35 520	37 191	53 572	54 367	54 367
Kopi/ <i>Coffee</i>	75	719	719	770	770
Kakao/ <i>Cocoa</i>	33	49	49	49	49
Teh/ <i>Tea</i>	0	0	0	0	0
Jambu mete/ <i>Cashew nut</i>	0	0	0	0	0
Pala/ <i>Nutmeg</i>	0	0	0	0	0
Lada/ <i>Pepper</i>	2	0	0	0	0
Tanaman Semusim Seasonal Crops					
Tebu/ <i>Sugar cane</i>	0	0	0	0	0
Tembakau/ <i>Tobacco</i>	0	0	0	0	0
Nilam/ <i>Patchouli</i>	141	141	141	121	121

Catatan/Notes: *Angka Sementara /Preliminary Number

Sumber/Sources: Dinas Perkebunan Kabupaten Sarolangun/General Instantion of Sarolangun Regency

Tabel 5.2.4
Table

Produksi Perkebunan Rakyat Menurut Jenis Tanaman di kabupaten Sarolangun (ton), 2018–2023
Production of Estates by Type of Crops in Sarolangun Regency (ton), 2018–2023

Jenis Tanaman <i>Kind of Plants</i>	2018	2019	2020	2021	2022*
(1)	(2)	(3)	(4)	(5)	(6)
Tanaman Tahunan					
Perennial Crops					
Karet/ <i>Rubber</i>	60814	60573	60573	60565	58037
Kelapa/ <i>Coconut</i>	361	361	353	354	193
Kelapab Sawit/ <i>Oil Palm</i>	59918	59735	59735	78609	78609
Kopi/ <i>Coffee</i>	10	15	15	505	505
Kakao/ <i>Cocoa</i>	0	0	0	0	8
Teh/ <i>Tea</i>	0	0	0	0	0
Jambu mete/ <i>Cashew nut</i>	0	0	0	0	0
Pala/ <i>Nutmeg</i>	0	0	0	0	0
Lada/ <i>Pepper</i>	0	0	0	0	0
Tanaman Semusim					
Seasonal Crops					
Tebu/ <i>Sugar cane</i>	0	0	0	0	0
Tembakau/ <i>Tobacco</i>	0	0	0	0	0
Nilam/ <i>Patchouli</i>	19	19	15	19	12

Catatan/Notes: *Angka Sementara /Preliminary Number

Sumber/Source: Dinas Perkebunan Kabupaten Sarolangun/General Instantion of Sarolangun Regency

5.3 PERTANIAN AGRICULTURE

Tabel 5.3.1 Luas Panen, Produktivitas, dan Produksi Padi Menurut Kecamatan (ha), 2022
Table 5.3.1 Harvested Area, Productivity, dan Production of Paddy by Subdistrict (ha), 2022

Kecamatan Subdistrict	Luas Panen (ha) Harvested Area (ha)	Produktivitas (ton/ha) Productivity (ton/ha)	Produksi (ton) Production (ton)
(1)	(2)	(3)	(4)
Batang Asai	2 287,41	4,7	10750,83
Limun	377,53	4,3	1623,38
Cermin Nan Gedang	338,99	3,9	1322,06
Pelawan	976,44	4,7	4589,27
Singkut	0	0	0
Sarolangun	548,73	4,55	2496,72
Bathin VIII	858,43	3,2	2746,98
Pauh	36,71	2,8	102,79
Air Hitam	1 003,12	4,7	4 714,66
Mandiingin	30	3	90
Mandiingin Timur	0	0	0
Sarolangun	6 457,36	35,85	2 8436,69

Sumber/Source: Dinas Pertanian Kabupaten Sarolangun / Agricultural Extension Service of Sarolangun Regency

Tabel 5.3.2 **Produksi Padi¹ dan Beras Menurut Kecamatan (ha), 2022**
Table **Paddy and Rice Production¹ by Subdistrict (ha), 2022**

Kecamatan Subdistrict	Produksi Padi (ton GKG) Paddy Production (ton GKG)	Produksi Padi Setara Beras (ton) Rice Equivalent Production (ton)
(1)	(2)	(3)
Batang Asai	9 112,4	5 851,98
Limun	1 375,98	883,65
Cermin Nan Gedang	1 120,58	719,64
Pelawan	3 889,86	2 498,07
Singkut	0	0
Sarolangun	2 116,22	1 359,04
Bathin VIII	2 328,34	1 495,26
Pauh	87,12	55,95
Air Hitam	3 996,15	2 566,33
Mandiingin	76,28	48,99
Mandiingin Timur	0	0
Sarolangun	2 4102,93	1 5478,91

Sumber/Source: Dinas Pertanian Kabupaten Sarolangun / Agricultural Extension Service of Sarolangun Regency

Tabel
Table 5.3.3**Produksi Jagung dan Kedelai Menurut Kecamatan (ha),
2022**
**Production of Maize and Soybeans by Subdistrict (ha),
2022**

Kecamatan Subdistrict	Produksi Jagung (ton) Maize Production (ton)	Produksi Kedelai (ton) Soybeans Production (ton)
(1)	(2)	(3)
Batang Asai	0	0
Limun	4,2	0
Cermin Nan Gedang	0	0
Pelawan	187,6	0
Singkut	183,3	3
Sarolangun	14,1	0
Bathin VIII	205	18,2
Pauh	0	0
Air Hitam	14,7	3,6
Mandiingin	90,8	5,4
Mandiingin Timur	0	0
Sarolangun	699,7	30,2

Sumber/Source: Dinas Pertanian Kabupaten Sarolangun / Agricultural Extension Service of Sarolangun Regency

Tabel 5.3.4 Luas Lahan Sawah dan Bukan Sawah di Kabupaten Sarolangun Menurut Kecamatan, 2022
Wet Rice Field and Non Wet Rice Field Area in Sarolangun Regency by Subdistrict, 2022

Kecamatan Subdistrict	Lahan Sawah Field Rice (Ha)	Bukan Lahan Sawah Non Rice Field (Ha)		Jumlah Total (Ha)
		Lahan Kering Dry Land	Lainnya Others	
(1)	(2)	(3)	(4)	(5)
Batang Asai	1 018	65 019	-	66 037
Limun	868	63 897	-	64 765
Cermin Nan Gedang	420	19 026	-	19 446
Pelawan	955	28 110	-	29 065
Singkut	0	11 956	-	11 956
Sarolangun	414	22 797	-	23 211
Bathin VIII	96	44 527	-	44 623
Pauh	121	5 446	-	5 567
Air Hitam	680	35 500	-	36 180
Mandiingin	1 368	46 279	-	47 647
Mandiingin Timur	0	0	-	0
Sarolangun	5 940	342 557	0	348 497

Sumber/Source: Dinas Pertanian Kabupaten Sarolangun / Agricultural Extension Service of Sarolangun Regency

Tabel 5.3.5 Luas Lahan Sawah di Kabupaten Sarolangun Menurut Kecamatan, 2022
Wet Rice Field Area in Sarolangun Regency by Subdistrict, 2022

Kecamatan Subdistrict	Irigasi Teknis Technical Irrigation (Ha)	Irigasi Setengah Technic Semi Technical Irrigation(Ha)	Irigasi Sederhana Simple Irrigation(Ha)
(1)	(2)	(3)	(4)
Batang Asai	887	-	-
Limun	483	-	-
Cermin Nan Gedang	-	-	-
Pelawan	955	-	-
Singkut	-	-	-
Sarolangun	160	-	-
Bathin VIII	-	-	-
Pauh	-	-	-
Air Hitam	680	-	-
Mandiingin	-	-	-
Mandiingin Timur	-	-	-
Sarolangun	3 165	-	-

Lanjutan Tabel/*Continued Table 5.3.5*

Kecamatan Subdistrict	Tadah Hujan Cistern (Ha)	Lainnya Others (Ha)	Jumlah Total (Ha)
(1)	(5)	(6)	(7)
Batang Asai	131	-	1 018
Limun	291	94	868
Cermin Nan Gedang	420	-	420
Pelawan	-	-	955
Singkut	-	-	-
Sarolangun	254	-	414
Bathin VIII	96	-	96
Pauh	121	-	121
Air Hitam	-	-	680
Mandiangan	420	948	1 368
Mandiangan Timur	-	-	-
Sarolangun	1 733	1 042	5 940

Sumber/*Source*: Dinas Pertanian Kabupaten Sarolangun / *Agricultural Extension Service of Sarolangun Regency*

Tabel
Table 5.3.6**Luas Penggunaan Bukan Lahan Sawah di Kabupaten Sarolangun Menurut Kecamatan dan Jenis, 2022**
Non Wet Rice Field Utilization in Sarolangun Regency by Subdistrict, 2022

Kecamatan Subdistrict	Lahan Bukan Pertanian Non Agriculture Field (Ha)	Tegal/Huma/ Ladang Dry Land/ Garden/Crap Cultivation	Padang Rumput Meadows (Ha)	TAMBAK Fish Pond (Ha)
(1)	(2)	(3)	(4)	(5)
Batang Asai	-	-	-	-
Limun	-	-	-	-
Cermin Nan Gedang	-	-	-	-
Pelawan	-	-	-	-
Singkut	-	-	-	-
Sarolangun	-	-	-	-
Bathin VIII	-	-	-	-
Pauh	-	-	-	-
Air Hitam	-	-	-	-
Mandiingin	-	-	-	-
Mandiingin Timur	-	-	-	-
Sarolangun	-	-	-	-

Lanjutan Tabel/*Continued Table* 5.3.6

Kecamatan <i>Subdistrict</i>	Kolam/ Empang Pond (Ha)	Tak diusahakan Idle Land (Ha)	Tanah utk Tanaman Kayu ² -an Timber Land (Ha)	HUTAN NEGARA Estate Forest (Ha)	Lainnya Others (Ha)
(1)	(6)	(7)	(8)	(9)	(10)
Batang Asai	-	-	-	-	-
Limun	-	-	-	-	-
Cermin Nan Gedang	-	-	-	-	-
Pelawan	-	-	-	-	-
Singkut	-	-	-	-	-
Sarolangun	-	-	-	-	-
Bathin VIII	-	-	-	-	-
Pauh	-	-	-	-	-
Air Hitam	-	-	-	-	-
Mandiingin	-	-	-	-	-
Mandiingin Timur	-	-	-	-	-
Sarolangun	-	-	-	-	-

Catatan/Note: Data tidak tersedia/Data not available

Sumber/Source: Dinas Pertanian Kabupaten Sarolangun / *Agricultural Extension Service of Sarolangun Regency*

Tabel
Table 5.3.7**Luas Panen, Produksi dan Rata-rata Produksi Ketela Pohon Menurut Kecamatan di Kabupaten Sarolangun, 2022*****Harvest Production and Average Production Area of Cassava by Subdistrict in Sarolangun Regency, 2022***

Kecamatan Subdistrict	Luas Panen Harvest Area (Ha)	Produksi Production (Ton)	Rata-rata Produksi Average Production (Ton/Ha)
(1)	(2)	(3)	(4)
Batang Asai	7	133	19
Limun	7	133	19
Cermin Nan Gedang	5,05	90,9	18
Pelawan	25	500	20
Singkut	22	440	20
Sarolangun	21	420	20
Bathin VIII	22	440	20
Pauh	4	0	0
Air Hitam	11	220	20
Mandiangan	11	209	19
Mandiangan Timur	0	0	0
Sarolangun	135,05	2 585,9	175

Sumber/Source: Dinas Pertanian Kabupaten Sarolangun / Agricultural Extension Service of Sarolangun Regency

Tabel
Table 5.3.8

Luas Panen, Produksi dan Rata-rata Produksi Kacang Tanah Menurut Kecamatan di Kabupaten Sarolangun, 2022
Harvest Production and Average Production Area of Peanuts by Subdistrict in Sarolangun Regency, 2022

Kecamatan Subdistrict	Luas Panen Harvest Area (Ha)	Produksi Production (Ton)	Rata-rata Produksi Average Production (Ton/Ha)
(1)	(2)	(3)	(4)
Batang Asai	-	-	-
Limun	3	4,2	1,4
Cermin Nan Gedang	-	-	-
Pelawan	25,5	33,15	1,3
Singkut	18	25,2	1,4
Sarolangun	5	-	-
Bathin VIII	2,5	3	1,2
Pauh	5	-	-
Air Hitam	5,5	7,15	1,3
Mandiangan	7,7	1-,78	1,4
Mandiangan Timur	-	-	-
Sarolangun	72,2	83,48	8

Sumber/Source: Dinas Pertanian Kabupaten Sarolangun / Agricultural Extension Service of Sarolangun Regency

Tabel
Table 5.3.9**Luas Panen, Produksi dan Rata-rata Produksi Kacang Hijau Menurut Kecamatan di Kabupaten Sarolangun, 2022**
Harvest Production and Average Production Area of Mung Bean by Subdistrict in Sarolangun Regency, 2022

Kecamatan Subdistrict	Luas Panen Harvest Area (Ha)	Produksi Production (Ton)	Rata-rata Produksi Average Production (Ton/Ha)
(1)	(2)	(3)	(4)
Batang Asai	-	-	-
Limun	-	-	-
Cermin Nan Gedang	-	-	-
Pelawan	-	-	-
Singkut	7,5	6,75	0,9
Sarolangun	-	-	-
Bathin VIII	-	-	-
Pauh	-	-	-
Air Hitam	1	0,9	0,9
Mandiingin	-	-	-
Mandiingin Timur	-	-	-
Sarolangun	8,5	7,65	1,8

Sumber/Source: Dinas Pertanian Kabupaten Sarolangun / Agricultural Extension Service of Sarolangun Regency

**5.4 KEHUTANAN
FORESTRY**

Tabel 5.4.1 Luas Kawasan Hutan di Kabupaten Sarolangun Menurut Fungsinya, Tahun 2015/2016-2021/2022
Forest Area in Sarolangun regency by Function, 2015/2016-2021/2022

Tahun Year	Hutan Produksi Production Forest	Hutan Produksi Terbatas Production Limited Forest	Hutan Lindung Protected Forest	Hutan Wisata & Hutan Suaka Jungle	Hutan Dikonversi woods	Jumlah Total
(1)	(2)	(3)	(4)	(5)	(6)	(7)
2016/2017	154 178,5	22 502	54 793	253 086,60
2017/2018	154 178,5	22 502	54 793	253 086,60
2018/2019	154 178,5	22 502	54 793	253 086,60
2019/2020
2020/2021
2021/2022

Catatan/Notes: Data hasil penggabungan 2 sumber data (hutan terbagi dua utara dan selatan)/Data from the merger of 2 data source (forest divided by north and south)

Data tidak diberikan/Data not Provided

Sumber/Source: Dinas Perkebunan Kehutanan Kabupaten Sarolangun/General Instantion Forestry of Sarolangun Regency
Dinas Kehutanan UPTD KPHP Kabupaten Sarolangun/Forestry Instantion UPTD KPHP of Sarolangun regency

5.5 PETERNAKAN LIVESTOCK

Tabel 5.5.1 Populasi Unggas Menurut Kecamatan di Kabupaten Sarolangun, 2022
Poultry Population by Subdistrict, 2022

Kecamatan <i>Subdistrict</i>	Itik <i>Duck</i>	Ayam/Chicken	
		Ayam Kampung/ <i>Free-Range Chicken</i>	Ayam Pedaging/ <i>Broiler</i>
(1)	(2)	(3)	(4)
Batang Asai	4 190	26 979	-
Limun	223	6 466	19 734
Cermin Nan Gedang	3 948	3 995	-
Pelawan	3 970	4 240	-
Singkut	1 620	99 509	238 686
Sarolangun	6 982	43 614	460 453
Bathin VIII	3 267	3 579	18 418
Pauh	3 108	5 535	38 152
Air Hitam	1 683	17 662	23 493
Mandiingin	1 256	14 623	23 117
Mandiingin Timur	837	9 749	15 411
Sarolangun	31 084	235 951	837 464

Lanjutan Tabel/Continued Table 5.5.1

Kecamatan Subdistrict	Ayam/Chicken	Jumlah Total
	Ayam Petelur/ Laying Pullet	
(1)	(5)	(6)
Batang Asai	-	31 169
Limun	-	26 423
Cermin Nan Gedang	-	7 943
Pelawan	-	8 210
Singkut	13 397	353 212
Sarolangun	6 592	517 641
Bathin VIII	-	25 264
Pauh	-	46 795
Air Hitam	-	42 838
Mandiingin	-	38 996
Mandiingin Timur	-	25 997
Sarolangun	19 989	1 124 488

Catatan/Note: Angka Sementara (ASEM)/Preliminary Figures

Sumber/Source: Dinas Peternakan dan Perikanan Kabupaten Sarolangun/ Livestock and Fisheries Service of Sarolangun Regency

Tabel
Table 5.5.2**Produksi Telur Unggas di Kabupaten Sarolangun
Menurut Kecamatan, 2022**
*Eggs Production by Subdistrict in Sarolangun Regency,
2022*

Kecamatan Subdistrict	Ayam/Chicken			Jumlah Total
	Itik Duck	Ayam Kampung/ Free-Range Chicken	Ras Purebred Chicken	
(1)	(2)	(3)	(4)	(5)
Batang Asai	459 294	889 164	-	1 348 458
Limun	24 424	213 115	-	237 539
Cermin Nan Gedang	432 808	131 652	-	564 460
Pelawan	435 187	139 755	-	574 942
Singkut	177 627	3 279 599	7 513 559	10 970 785
Sarolangun	765 384	1 437 422	3 697 148	5 899 954
Bathin VIII	358 110	117 944	-	476 054
Pauh	340 664	182 432	-	523 096
Air Hitam	184 447	582 111	-	766 558
Mandiingin	137 693	481 949	-	619 642
Mandiingin Timur	91 795	321 300	-	413 095
Sarolangun	3 407 433	7 776 443	11 210 707	22 394 583

Catatan/note: Angka Sementara (ASEM)/Preliminary Figures

Sumber/Source: Dinas Peternakan dan Perikanan Kabupaten Sarolangun/ Livestock and Fisheries Service of Sarolangun Regency

Tabel
Table 5.5.3

Produksi Daging Ternak Unggas Menurut Kecamatan di Kabupaten Sarolangun (kg), 2022
Meat Live Stock Production in Sarolangun Regency by Subdistrict (kg), 2022

Kecamatan Subdistrict	Itik Duck	Ayam/Chicken	
		Ayam Kampung/ Free-Range Chicken	Ayam Pedaging/ Broiler
(1)	(2)	(3)	(4)
Batang Asai	1 932,71	41 514,01	-
Limun	102,78	9 950,08	7 772,31
Cermin Nan Gedang	1 821,26	6 146,65	-
Pelawan	1 831,27	6 524,98	-
Singkut	747,46	153 120,47	94 008,00
Sarolangun	3 220,74	67 111,47	181 352,33
Bathin VIII	1 506,93	5 506,64	7 254,16
Pauh	1 433,52	8 517,53	15 026,48
Air Hitam	776,15	27 178,05	9 252,76
Mandiangan	579,41	22 501,63	9 104,71
Mandiangan Timur	386,28	15 001,09	6 069,81
Sarolangun	14 338,51	363 072,60	329 840,56

Lanjutan Tabel/*Continued Table 5.5.3*

Kecamatan Subdistrict	Ayam/Chicken	Jumlah Total
	Ayam Petelur/Laying Pullet	
(1)	(5)	(6)
Batang Asai	-	43 446,72
Limun	-	17 825,17
Cermin Nan Gedang	-	7 967,91
Pelawan	-	8 356,25
Singkut	12 686,10	260 562,03
Sarolangun	6 242,37	257 926,91
Bathin VIII	-	14 267,73
Pauh	-	24 977,53
Air Hitam	-	37 206,96
Mandiingin	-	32 185,75
Mandiingin Timur	-	21 457,18
Sarolangun	18 928,47	726 180,14

Catatan/Note: Angka Sementara (ASEM)/Preliminary Figures

Sumber/Source: Dinas Peternakan dan Perikanan Kabupaten Sarolangun/ Livestock and Fisheries Service of Sarolangun Regency

Tabel 5.5.4 Populasi Ternak Kecil di Kabupaten Sarolangun Menurut Kecamatan dan Jenis Ternak di Kabupaten Sarolangun (Ekor), 2022
Small Livestock Population in Sarolangun Regency by Subdistrict and Kind, 2022

Kecamatan Subdistrict	Kambing/ Goat	Domba/Sheep	Babi/ Pig
(1)	(2)	(3)	(4)
Batang Asai	3 852	1 185	-
Limun	2 399	1 156	-
Cermin Nan Gedang	1 599	771	-
Pelawan	5 274	1 726	-
Singkut	3 316	1 932	-
Sarolangun	3 958	280	-
Bathin VIII	1 287	1 314	-
Pauh	4 635	1 774	-
Air Hitam	4 277	1 390	-
Mandiangan	6 724	1 940	-
Mandiangan Timur	5 076	1 522	-
Sarolangun	42 397	14 990	0

Catatan/Note: Angka Sementara (ASEM)/Preliminary Figures

Sumber/Source: Dinas Peternakan dan Perikanan Kabupaten Sarolangun/ Livestock and Fisheries Service of Sarolangun Regency

Tabel 5.5.5 **Produksi Ternak Kecil di Kabupaten Sarolangun Menurut Kecamatan dan Jenis Ternak di Kabupaten Sarolangun (kg), 2022**
Small Livestock Production in Sarolangun Regency by Subdistrict and Kind, 2022

Kecamatan Subdistrict	Kambing/ Goat	Domba/Sheep	Babi/ Pig
(1)	(2)	(3)	(4)
Batang Asai	983,62	157,7	-
Limun	940,5	105,61	-
Cermin Nan Gedang	745,88	135,5	-
Pelawan	1 306,45	58,93	-
Singkut	2 612,90	48,11	-
Sarolangun	3 498,63	141,48	-
Bathin VIII	1 234,19	104,76	-
Pauh	1 968,41	69,17	-
Air Hitam	848,43	124,4	-
Mandiangan	1 552,35	72,42	-
Mandiangan Timur	1 034,90	48,28	-
Sarolangun	16 726,26	1 066,36	0

Catatan/Note: Angka Sementara (ASEM)/Preliminary Figures

Sumber/Source: Dinas Peternakan dan Perikanan Kabupaten Sarolangun/ *Livestock and Fisheries Service of Sarolangun Regency*

Tabel
Table 5.5.6

Populasi Ternak Besar di Kabupaten Sarolangun Menurut Kecamatan dan Jenis Ternak di Kabupaten Sarolangun (Ekor), 2022
Large Livestock Population in Sarolangun Regency by Subdistrict and Kind, 2022

Kecamatan Subdistrict	Sapi Cow	Kerbau Buffalo	Kuda Horse
(1)	(2)	(3)	(4)
Batang Asai	0	1 358	0
Limun	51	1 343	0
Cermin Nan Gedang	3	1 416	0
Pelawan	1 113	1 734	0
Singkut	1 545	8	0
Sarolangun	2 242	1 199	0
Bathin VIII	1 131	607	0
Pauh	381	278	0
Air Hitam	2 722	483	0
Mandiangan	370	386	0
Mandiangan Timur	247	258	0
Sarolangun	9 805	9 070	0

Catatan/Note: Angka Sementara (ASEM)/Preliminary Figures

Sumber/Source: Dinas Peternakan dan Perikanan Kabupaten Sarolangun/ Livestock and Fisheries Service of Sarolangun Regency

Tabel
Table 5.5.7**Produksi Ternak Besar di Kabupaten Sarolangun Menurut Kecamatan dan Jenis Ternak di Kabupaten Sarolangun (kg), 2022**
Large Livestock Production in Sarolangun Regency by Subdistrict and Kind, 2022

Kecamatan Subdistrict	Sapi Cow	Kerbau Buffalo	Kuda Horse
(1)	(2)	(3)	(4)
Batang Asai	-	40 933,71	-
Limun	312,37	31 034,71	-
Cermin Nan Gedang	156,18	35 047,81	-
Pelawan	27 176,15	18 192,76	-
Singkut	67 159,44	-	-
Sarolangun	77 311,45	179 787,26	-
Bathin VIII	38 109,08	16 855,06	-
Pauh	37 796,71	18 192,76	-
Air Hitam	52 790,45	2 407,87	-
Mandiingin	24 552,24	12 681,42	-
Mandiingin Timur	16 368,16	8 454,28	-
Sarolangun	341 732,23	381 587,64	0,00

Catatan/Note: Angka Sementara (ASEM)/Preliminary Figures

Sumber/Source: Dinas Peternakan dan Perikanan Kabupaten Sarolangun/ Livestock and Fisheries Service of Sarolangun Regency

Tabel 5.5.8 **Jumlah Ternak di Kabupaten Sarolangun Menurut Jenis Ternak dan Kelamin, 2022**
Number of Livestock by Kind and Sex in Sarolangun Regency by Subdistrict, 2022

Jenis Ternak <i>Live Stock</i>	Gol Umur <i>Age Group</i>	Jenis Kelamin/Sex			Jumlah <i>Total</i>
		Jantan <i>Male</i>	Betina <i>Female</i>	Kebiri <i>Neutered</i>	
(1)	(2)	(3)	(4)	(5)	(6)
Sapi/ <i>cow</i>	Anak/ <i>child</i>	1 350	1 033	0	2 383
	Muda/ <i>young</i>	1 167	1 551	0	2 718
	Dewasa/ <i>adult</i>	638	4 067	0	4 705
	Jumlah/ <i>total</i>	3 155	6 651	0	9 806
Kerbau/ <i>buffalo</i>	Anak/ <i>child</i>	708	724	0	1 432
	Muda/ <i>young</i>	840	1 013	0	1 853
	Dewasa/ <i>adult</i>	885	4 898	0	5 783
	Jumlah/ <i>total</i>	2 433	6 635	0	9 068
Kuda/ <i>horse</i>	Anak/ <i>child</i>	0	0	0	0
	Muda/ <i>young</i>	0	0	0	0
	Dewasa/ <i>adult</i>	0	0	0	0
	Jumlah/ <i>total</i>	0	0	0	0

Lanjutan Tabel/*Continued Table* 5.5.8

Jenis Ternak <i>Live Stock</i>	Gol Umur <i>Age Group</i>	-Jenis Kelamin/Sex			Jumlah <i>Total</i>
		Jantan <i>Male</i>	Betina <i>Female</i>	Kebiri <i>Neutered</i>	
(1)	(2)	(3)	(4)	(5)	(6)
Kambing/ <i>goat</i>	Anak/ <i>child</i>	1 696	1 271	-	2 967
	Muda/ <i>young</i>	4 240	3 391	-	7 631
	Dewasa/ <i>adult</i>	12 719	19 078	-	31 797
	Jumlah/ <i>total</i>	18 655	23 740	-	42 395
Domba/ <i>sheep</i>	Anak/ <i>child</i>	599	450	-	1 049
	Muda/ <i>young</i>	1 498	1 200	-	2 698
	Dewasa/ <i>adult</i>	4 497	6 746	-	11 243
	Jumlah/ <i>total</i>	6 594	8 396	-	14 990
Babi/ <i>pig</i>	Anak/ <i>child</i>	0	0	-	0
	Muda/ <i>young</i>	0	0	-	0
	Dewasa/ <i>adult</i>	0	0	-	0
	Jumlah/ <i>total</i>	0	0	-	0

Catatan/Note: Angka Sementara (ASEM)/*Preliminary Figures*

Sumber/Source: Dinas Peternakan dan Perikanan Kabupaten Sarolangun/ *Livestock and Fisheries Service of Sarolangun Regency*

Tabel 5.5.9 **Jumlah Pemotongan Ternak di Kabupaten Sarolangun Menurut Jenis Ternak, Status Pemotongan dan Jenis Kelamin, 2022 (Ekor)**
Table 5.5.9 **Livestock Slaughtered By Kind, Status and Sex in Sarolangun Regency, 2022**

Jenis Ternak <i>Live Stock</i>	Status Pemotongan <i>Type of Slaughtered</i>	Jenis Kelamin/Sex			Jumlah Total
		Jantan <i>Male</i>	Betina <i>Female</i>	Kebiri <i>Neutered</i>	
(1)	(2)	(3)	(4)	(5)	(6)
Sapi/cow	Dgn Izin/ <i>with permission</i>	291,0	136	-	427,0
	Tanpa Izin/ <i>without permission</i>	1 259	252	-	1 511
	Jumlah/ <i>total</i>	1 550,0	388	0	1 938,0
Kerbau/buffalo	Dgn Izin/ <i>with permission</i>	399	140		539
	Tanpa Izin/ <i>without permission</i>	1 196	259		1 455
	Jumlah/ <i>total</i>	1 595	399	0	1 994
Kuda/horse	Dgn Izin/ <i>with permission</i>	0	0	0	0
	Tanpa Izin/ <i>without permission</i>	0	0	0	0
	Jumlah/ <i>total</i>	0	0	0	0

Lanjutan Tabel/*Continued Table 5.5.9*

Jenis Ternak <i>Live Stock</i>	Gol Umur <i>Age Group</i>	Jenis Kelamin/Sex			Jumlah <i>Total</i>
		Jantan <i>Male</i>	Betina <i>Female</i>	Kebiri <i>Neutered</i>	
(1)	(2)	(3)	(4)	(5)	(6)
Kambing/ <i>goat</i>	Dgn Izin/ <i>with permission</i>	-	-	0	-
	Tanpa Izin/ <i>without permission</i>	901	601	-	1 502
	Jumlah/ <i>total</i>	901	601	0	1 502
Domba/ <i>sheep</i>	Dgn Izin/ <i>with permission</i>	-	-	-	0
	Tanpa Izin/ <i>without permission</i>	58	39	-	97
	Jumlah/ <i>total</i>	58	39	0	97
Babi/ <i>pig</i>	Dgn Izin/ <i>with permission</i>	0	0	0	0
	Tanpa Izin/ <i>without permission</i>	0	0	0	0
	Jumlah/ <i>total</i>	0	0	0	0

Catatan/Note: Angka Sementara (ASEM)/*Preliminary Figures*Sumber/Source: Dinas Peternakan dan Perikanan Kabupaten Sarolangun/ *Livestock and Fisheries Service of Sarolangun Regency*

Tabel 5.5.10 Banyaknya Pemotongan Ternak Kecil Menurut Kecamatan dan Jenis Ternak di Kabupaten Sarolangun, 2022 (Ekor)
Number of Small Livestock Slaughtered by Subdistrict and Kinds in Sarolangun Regency 2022 (Head)

Kecamatan Subdistrict	Kambing Goat	Domba Sheep	Babi Pig
(1)	(2)	(3)	(4)
Batang Asai	88	14	-
Limun	84	10	-
Cermin Nan Gedang	67	12	-
Pelawan	117	5	-
Singkut	235	4	-
Sarolangun	314	13	-
Bathin VIII	111	10	-
Pauh	177	6	-
Air Hitam	76	11	-
Mandiingin	139	7	-
Mandiingin Timur	93	4	-
Sarolangun	1 501	96	0

Catatan/Note: Angka Sementara (ASEM)/Preliminary Figures

Sumber/Source: Dinas Peternakan dan Perikanan Kabupaten Sarolangun/ Livestock and Fisheries Service of Sarolangun Regency

Tabel 5.5.11 Banyaknya Pemotongan Ternak Besar Menurut Kecamatan dan Jenis Ternak di Kabupaten Sarolangun, 2022 (Ekor)
Number of Large Livestock Slaughtered by Subdistrict and Kinds in Sarolangun Regency, 2022

Kecamatan Subdistrict	Sapi Cow	Kerbau Buffalo	Kuda Horse
(1)	(2)	(3)	(4)
Batang Asai	-	224	-
Limun	2	170	-
Cermin Nan Gedang	1	192	-
Pelawan	154	100	-
Singkut	381	-	-
Sarolangun	438	986	-
Bathin VIII	216	92	-
Pauh	214	100	-
Air Hitam	299	13	-
Mandiangan	139	70	-
Mandiangan Timur	93	46	-
Sarolangun	1 937	1 993	0

Catatan/Note: Angka Sementara (ASEM)/Preliminary Figures

Sumber/Source: Dinas Peternakan dan Perikanan Kabupaten Sarolangun/ Livestock and Fisheries Service of Sarolangun Regency

**5.6 PERIKANAN
FISHERY**

Tabel 5.6.1 Jumlah produksi dan Nilai Budi Daya ikan di Kolam, Keramba dan Sawah di Kabupaten Sarolangun Menurut Kecamatan Tahun, 2022
Fisheries Production and Cultivation Value in Pond, Cage Fish and Paddy Field by Subdistrict in Sarolangun Regency, 2022

Kecamatan Subdistrict	Ikan di kolam/Fresh Water Fish		Ikan di Keramba/ Cage Fish		Ikan di Sawah/Paddy Field Fish	
	Produksi/ Prouction (Ton)	Nilai/ Value (Rp 000)	Produksi/ Prouction (Ton)	Nilai/ Value (Rp 000)	Produksi/ Prouction (Ton)	Nilai/ Value (Rp 000)
(1)	(2)	(3)	(4)	(5)	(6)	(7)
Batang Asai	34 832	-	0	-	-	-
Limun	18 375	-	0	-	-	-
Cermin Nan Gedang	34 832	-	0	-	-	-
Pelawan	18 375	-	0	-	-	-
Singkut	1 567 516	-	0	-	-	-
Sarolangun	1 254 013	-	1 000	-	-	-
Bathin VIII	34 834	-	0	-	-	-
Pauh	32 303	-	0	-	-	-
Air Hitam	51 295	-	0	-	-	-
Mandiingin	51 292	-	0	-	-	-
Mandiingin Timur	34 833	-	0	-	-	-
Sarolangun	3 132 500	0	1 000	0	0	0

Sumber/Source: Dinas Peternakan dan Perikanan Kabupaten Sarolangun/ *Livestock and Fisheries Service of Sarolangun Regency*

Tabel
Table 5.6.2**Jumlah Produksi dan Nilai Budi Daya Ikan di Kolam di Kabupaten Sarolangun Menurut Jenis Ikan Tahun, 2022**
Fisheries Production and Cultivation Value in Pond Field by Subdistrict in Sarolangun Regency, 2022

<i>Jenis Ikan</i> <i>Kind of Fish</i>	<i>Ikan di kolam/</i> <i>Fresh Water Fish</i>	
	<i>Produksi/ Prouction</i> <i>(Kg)</i>	<i>Nilai/ Value</i> <i>(Rp 000)</i>
(1)	(2)	(3)
Gurame; Gurami (<i>Osphronemus goramy</i>)	319 018	-
Lele (<i>Clarias batrachus</i>)	786 136	-
Mas (<i>Cyprinus carpio</i>)	342 194	-
Mujair (<i>Oreochromis mossambicus</i>)	229 476	-
Nila (<i>Oreochromis niloticus</i>)	701 342	-
Patin (<i>Pangasius Pangasius</i>)	754 334	-
Jumlah	3 132 500	0

Sumber/Source: Dinas Peternakan dan Perikanan Kabupaten Sarolangun/ *Livestock and Fisheries Service of Sarolangun Regency*

Tabel
Table 5.6.3

Jumlah Alat Penangkap Ikan di Perairan Umum di Kabupaten Sarolangun Menurut Kecamatan dan Jenis Alat Tahun 2022
Number of Catching Fish Tool in Public Waters by Subdistrict and Kinds in Sarolangun Regency, 2022

Kecamatan Subdistrict	Jenis Alat Penangkap Ikan/ <i>Catching Fish Tool</i>			
	Jaring Insang <i>Fish Gill Nets</i>		Jaring Angkat <i>Removable Net</i>	
	Insang Hanyut <i>Drift Fish Gill</i>	Insang Tetap <i>Permanent Fish Gill</i>	Anco <i>Portable Lift Net</i>	Serok <i>Scoop Net</i>
(1)	(2)	(3)	(4)	(5)
Batang Asai	0	98	4	0
Limun	0	43	2	0
Cermin Nan Gedang	0	50	0	0
Pelawan	0	62	0	0
Singkut	0	70	0	0
Sarolangun	0	80	2	0
Bathin VIII	0	33	0	0
Pauh	0	46	0	0
Air Hitam	0	101	3	0
Mandiingin	0	86	2	0
Mandiingin Timur	0	0	0	0
Sarolangun	0	669	13	0

Lanjutan Tabel/Continued Table 5.6.3

Kecamatan Subdistrict	Jenis Alat Penangkap Ikan/Catching Fish Tool		
	Pancing/Fishing Rods		
	Rawai Fishing Line	Pancing Fish Hoole	Serok Scoop
(1)	(6)	(7)	(8)
Batang Asai	0	104	0
Limun	0	46	0
Cermin Nan Gedang	0	55	0
Pelawan	0	45	0
Singkut	0	76	0
Sarolangun	0	85	0
Bathin VIII	0	37	0
Pauh	0	48	0
Air Hitam	0	115	0
Mandiingin	0	86	0
Mandiingin Tlmur	0	0	0
Sarolangun	0	697	0

Sumber/Source: Dinas Peternakan dan Perikanan Kabupaten Sarolangun/ Livestock and Fisheries Service of Sarolangun Regency

BAB 6

Industri, Pertambangan, dan Energi

Industry, Mining, and Energy

Banyaknya Industri Pengolahan Besar Sedang
Number of Large and Medium Manufacturing Industry

817

Industri
Industry

Jumlah Pelanggan Listrik Menurut Jenis Pemakaian
Number of Electrical Enterprises Customer by Kind of Consumption

75.315

Pelanggan
Customers

Jumlah Pelanggan dan Air yang Disalurkan
Number of Customers and Distributed Water

12.337 | 126.515

Pelanggan
Customers

m³
m³



PENJELASAN TEKNIS

1. Pengumpulan data industri besar dan sedang dilakukan melalui Survei Industri Besar dan Sedang yang dilaksanakan setiap tahun secara lengkap (sensus) sejak tahun 1975. Survei Industri Besar dan Sedang mencakup semua perusahaan industri yang mempunyai tenaga kerja 20 orang atau lebih dengan menggunakan kuesioner II A.
2. Klasifikasi industri yang digunakan dalam survei ini berdasar kepada Klasifikasi Baku Lapangan Usaha Indonesia (KBLI). KBLI adalah klasifikasi lapangan usaha yang berdasar kepada International Standard Industrial Classification of All Economic Activities (ISIC) revisi 4 yang telah disesuaikan dengan kondisi Indonesia.
3. Industri manufaktur adalah suatu kegiatan ekonomi yang melakukan kegiatan mengubah suatu barang dasar secara mekanis, kimia, atau dengan tangan sehingga menjadi barang jadi/setengah jadi, dan atau barang yang kurang nilainya menjadi barang yang lebih tinggi nilainya, dan sifatnya lebih dekat kepada pemakai akhir. Termasuk dalam kegiatan ini adalah jasa industri dan

TECHNICAL NOTES

1. *1. Data collection of large and medium scale manufacturing is conducted through The Large and Medium Manufacturing Establishment Survey that has been done annually for all industries (census) since 1975. Large and Medium Manufacturing Establishment Survey covers all manufactures/ industries with 20 workers or more by questionnaire II A.*
2. *The industrial classification adopted in this survey refers to the Klasifikasi Baku Lapangan Usaha Indonesia (KBLI). KBLI is classification of economic activities based on the International Standard Industrial Classification of All Economic Activities (ISIC rev 4) that has been modified according to the local condition in Indonesia.*
3. *Manufacturing industry is defined as an economic activity processing basic goods mechanically, chemicals or manually into final or intermediate goods. It is also defined as processing of lower value goods into higher value goods as final or intermediate products. The activities also include services for manufacturing and assembling.*

pekerjaan perakitan.

- | | |
|--|---|
| <p>4. Perusahaan atau usaha industri adalah suatu unit (kesatuan) usaha yang melakukan kegiatan ekonomi, bertujuan menghasilkan barang atau jasa, terletak pada suatu bangunan atau lokasi tertentu, dan mempunyai catatan administrasi tersendiri mengenai produksi dan struktur biaya serta ada seorang atau lebih yang bertanggung jawab atas usaha tersebut.</p> | <p>4. <i>A manufacturing establishment is defined as a production unit engaged in economic activity, producing goods or services, located in a building or in a certain location, keeping a business record concerning the production and cost structure, and having a person or more that are responsible to those activities.</i></p> |
| <p>5. Industri manufaktur dikelompokkan ke dalam 4 golongan berdasarkan banyaknya pekerja, yaitu: industri besar (100 orang pekerja atau lebih), industri sedang/menengah (20–99 orang pekerja), industri kecil (5–19 orang pekerja), dan industri mikro (1–4 orang pekerja).</p> | <p>5. <i>Manufacturing industries are categorized into four groups, based on the number of employees: large scale manufacturing (100 employees or more), medium scale manufacturing (20–99 employees), small scale manufacturing (5–19 employees), and micro industry (1–4 employees).</i></p> |
| <p>6. Pelanggan adalah individu atau kelompok, baik rumah tangga, perusahaan atau institusi non profit yang membeli air bersih dari perusahaan air bersih.</p> | <p>6. <i>Customers are individuals or groups, whether household, company or non-profit institutions that buy water supply from water supply establishment.</i></p> |
| <p>7. Air disalurkan adalah volume air bersih dari perusahaan air bersih</p> | <p>7. <i>Distributed water is the volume of water supply from water supply establishment.</i></p> |

ULASAN**DESCRIPTION****Industri**

Banyaknya industri pengolahan besar sedang di Kabupaten Sarolangun tahun 2022 sebesar 817.

Industry

Number of large and medium manufacturing industry in Sarolangun Regency in 2022 is 817.

Pertambangan dan Energi

Pertambangan adalah suatu kegiatan pengambilan endapan bahan galian berharga dan bernilai ekonomis dari dalam kulit bumi, di bawah permukaan bumi dan di bawah permukaan air.

Energy and Mining

Mining is an activating of taking deposits of precious and economically valuable minerals from the earth's crust, below the earth's surfaces and below the water surfaces.

Listrik dan Air Minum

Nilai Penjualan Tenaga Listrik oleh PLN Sarolangun per bulan dapat dilihat di tabel 6.3.1

Jumlah air bersih yang disalurkan oleh PDAM Tirta Sako Batuah dari sebesar 126515 m³.

Electricity and Water Supply

The value of Electricity supply by PLN Sarolangun can be found in table 6.3.1

The amount of clean water supplied by PDAM Tirta Sako Batuah is 126515 m³

Gambar 6.1 Jumlah Pelanggan PDAM Menurut Kecamatan, 2022
Figures 6.1 Number of Customers PDAM by Subdistrict, 2022

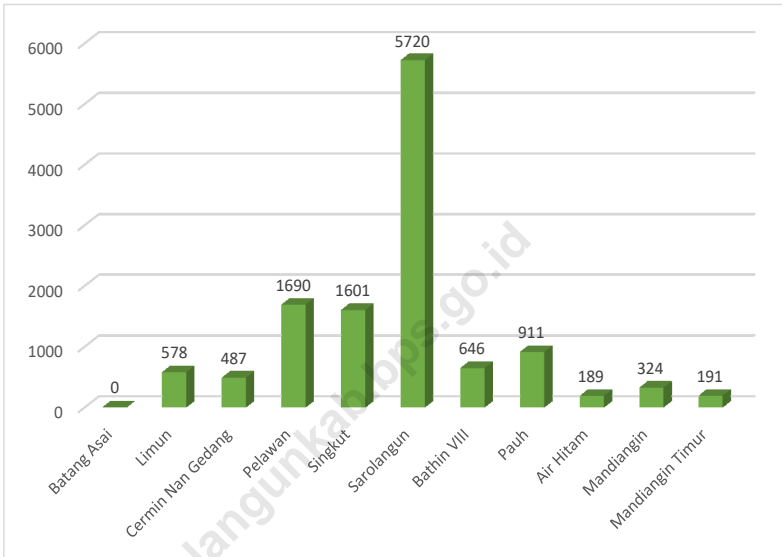

Sumber/Source : Berdasarkan Data PDAM Tirta Sako Batuah Kabupaten Sarolangun
Based on Water Supply Corporation of Sarolangun Regency

6.1 INDUSTRI INDUSTRY

Tabel 6.1.1 Banyaknya Industri Pengolahan Besar Sedang Menurut Kecamatan dan Jenis Industri Di Kabupaten Sarolangun, 2022
Number Large and Medium Manufacturing Industry in Sarolangun Regency by Subdistrict and Type 2022

Kecamatan Subdistrict	Industri Hasil Pertanian dan Kehutanan	Industri Aneka (IA)	Industri Logam Mesin dan Kimia	Jumlah
(1)	(2)	(3)	(4)	(5)
Batang Asai	47	6	5	58
Limun	18	6	0	24
Cermin Nan Gedang	10	1	0	11
Pelawan	35	17	5	57
Singkut	55	140	30	225
Sarolangun	51	143	20	214
Bathin VIII	14	5	6	25
Pauh	39	26	10	75
Air Hitam	16	82	0	98
Mandiangan	12	11	7	30
Mandiangan Timur	0	0	0	0
Sarolangun	297	437	83	817

Sumber/Source: Dinas Perindagkop Kabupaten Sarolangun/Industrial, Trade and Cooperation Affairs of Sarolangun Regency

Tabel
Table 6.1.2**Banyaknya Unit Usaha, Tenaga Kerja, Investasi dan Nilai Produksi Kecil dan Rumah Tangga Di Kabupaten Sarolangun, 2020-2022**
Number of Work Unit, Labor and Investment and Production Small Industry in Sarolangun Regency, 2020-2022

Tahun Years	Unit Usaha	Tenaga Kerja	Investasi	Nilai produksi Kecil dan Rumah Tangga
(1)	(2)	(3)	(4)	(5)
2018	1128	3384	0	3,384,000,000
2019	17	58	0	82,000,000
2020	3	11	0	7,500,000
2021	0	0	0	0
2022	0	0	0	0

Catatan/Notes: Data tidak diberikan/Data not provided

Sumber/Source: Dinas Perindagkop Kabupaten Sarolangun/Industrial, Trade and Cooperation Affairs of Sarolangun Regency

6.2 PERTAMBANGAN MINING

Tabel 6.2.1 **Produksi Pertambangan Menurut Jenis Barang di Kabupaten Sarolangun, 2020-2022**
Production of Mining by Kind of Mine, 2020-2022

Jenis Barang <i>Kind of Mine</i>	Satuan (unit)	2020	2021	2022
(1)	(2)	(3)	(4)	(5)
Minyak Bumi/ <i>Petroleum</i>	BBL	...	544 867,65	505 719,00
Gas Bumi/ <i>Natural gas</i>	MMBTU	...	6 750,00	21 755,06
Timah/ <i>Tin</i>
Batubara/ <i>Coal</i>	Ton	5 175 388,65
Bauksit/ <i>Bauxite</i>
Bijih Nikel/ <i>Nickel</i>
Emas/ <i>Gold</i>
Perak/ <i>Silver</i>
Pasir Besi/ <i>Iron Sand</i>
Aspal/ <i>Asphalt</i>
Biji Mangan/ <i>Manganese</i>
Konsentra Tembaga/ <i>Copper</i>

Sumber/*Source*: Bagian SDA Setda Kabupaten Sarolangun/*Natural Resources Division of Regional Secretariat of Sarolangun Regency*

Tabel 6.2.2 **Perkembangan izin Usaha Pertambang di Kabupaten Sarolangun, 2020-2022**
Table **Licence of Mining Activity, 2020-2022**

Tahun Year	Izin Usaha Tambang (IUP)		(IPR) Izin Pertambangan Rakyat License of Household Mining
	Eksplorasi Exploration	Produksi Production	
(1)	(2)	(3)	(4)
2020
2021
2022

Catatan/Note: Data menjadi kewenangan provinsi

Sumber/Source: DPMPSTP Kabupaten Sarolangun/DPMPSTP of Sarolangun Regency

6.3 ENERGI ENERGY

Tabel
Table 6.3.1

Daya Terpasang, Produksi, dan Distribusi Listrik PT. PLN (Persero) pada Cabang/Ranting PLN Menurut Kecamatan, 2022
Installed Electricity Power, Production, and Distribution of PT. PLN (Persero) at PLN Branch by Subdistrict, 2022

Kecamatan Subdistrict	Daya Terpasang Installed Electricity Power (VA)	Produksi Listrik Electricity Production (VA)	Listrik Terjual Electricity Sold (VA)	Dipakai Sendiri Own Used (VA)	Susut/ Hilang Shrinkage/ Lost (VA)
(1)	(2)	(3)	(4)	(5)	(6)
Batang Asai	NA	NA	NA	NA	NA
Limun	NA	NA	NA	NA	NA
Cermin Nan Gedang	NA	NA	NA	NA	NA
Pelawan	NA	NA	NA	NA	NA
Singkut	NA	NA	NA	NA	NA
Sarolangun	NA	NA	NA	NA	NA
Bathin VIII	NA	NA	NA	NA	NA
Pauh	NA	NA	NA	NA	NA
Air Hitam	NA	NA	NA	NA	NA
Mandiingin	NA	NA	NA	NA	NA
Mandiingin Timur	NA	NA	NA	NA	NA
Sarolangun	91 657 260	13 299 282	10 653 132	5 532	2 646 150

Sumber/Source: PLN Kabupaten Sarolangun/PLN of Sarolangun Regency

Tabel
Table 6.3.2**Jumlah Pelanggan Listrik Menurut Kecamatan, 2018–2022**
Number of Electricity Customers by Subdistrict, 2018–2022

Kecamatan Subdistrict	2018	2019	2020	2021	2022
(1)	(2)	(3)	(4)	(5)	(6)
Batang Asai	NA	NA	NA	NA	NA
Limun	NA	NA	NA	NA	NA
Cermin Nan Gedang	NA	NA	NA	NA	NA
Pelawan	NA	NA	NA	NA	NA
Singkut	NA	NA	NA	NA	NA
Sarolangun	NA	NA	NA	NA	NA
Bathin VIII	NA	NA	NA	NA	NA
Pauh	NA	NA	NA	NA	NA
Air Hitam	NA	NA	NA	NA	NA
Mandiingin	NA	NA	NA	NA	NA
Mandiingin Timur	NA	NA	NA	NA	NA
Sarolangun

Sumber/Source: PLN Kabupaten Sarolangun/PLN of Sarolangun Regency

Tabel
Table 6.3.3**Banyaknya Mesin/Pembangkit Listrik dan Kekuatan Tenaga Listrik di Kabupaten Sarolangun. 2022**
Number of Electric Generator and Power in Sarolangun Regency. 2022

Uraian Explanation	Banyaknya Mesin Number of Machinery (unit)	Daya Terpasang Capacity (kW)	Daya Mampu Effort (kW)
(1)	(2)	(3)	(4)
PLTD Sarolangun	NA	NA	NA
PLTD Batang Asai	NA	NA	NA
PLTU Semarang	NA	NA	NA
Jumlah/Total

Sumber/Source: PLN Kabupaten Sarolangun/PLN of Sarolangun Regency

Tabel 6.3.4 Jumlah Pelanggan Listrik Menurut Jenis Pemakaian di Kabupaten Sarolangun Menurut. 2022
Number of Electrical Enterprises Customer by Kind of Consumption in Sarolangun Regency. 2022

Jenis Pemakaian <i>Kind of Consumption</i>	Jumlah Pelanggan <i>Number of Consumer</i>
(1)	(2)
Pelayanan Sosial/ <i>Social Services</i>	...
Rumah Tangga/ <i>House Hold</i>	...
Bisnis/ <i>Commercial</i>	...
Industri/ <i>Industry</i>	...
Kantor Pemerintah/ <i>Government Office</i>	...
Penerangan Jalan/ <i>Street Lightning</i>	...
Jumlah/Total	...

Sumber/Source: PLN Kabupaten Sarolangun/PLN of Sarolangun Regency

Tabel
Table 6.3.5**Jumlah Tenaga Listrik yang Tersambung Menurut Jenis Pemakaian di Kabupaten Sarolangun. 2022**
Number of Electrical Power Utilization and Value by Kind of Consumption in Sarolangun Regency. 2022

Jenis Pemakaian <i>Kind of Consumption</i>	Jumlah <i>Total</i> (VA)
(1)	(2)
Pelayanan Sosial/ <i>Social Services</i>	...
Rumah Tangga/ <i>House Hold</i>	...
Bisnis/ <i>Commercial</i>	...
Industri/ <i>Industry</i>	...
Kantor Pemerintah/ <i>Government Office</i>	...
Penerangn Jalan/ <i>Street Lightning</i>	...
Jumlah/Total	...

Sumber/Source: PLN Kabupaten Sarolangun/PLN of Sarolangun Regency

Tabel 6.3.6 Jumlah Pelanggan dan Air yang Disalurkan Menurut Kecamatan, 2022
Number of Customers and Distributed Water by Subdistrict, 2022

Kecamatan Subdistrict	Pelanggan Number of Customers	Air Disalurkan Distributed Water (m ³)	Nilai Value (Rp)
(1)	(2)	(3)	(4)
Batang Asai	-	-	-
Limun	578	5 009	33 965 100
Cermin Nan Gedang	487	2 594	15 538 450
Pelawan	1 690	13 555	93 240 810
Singkut	1 601	10 380	80 476 170
Sarolangun	5 720	76 895	588 273 590
Bathin VIII	646	2 525	20 283 640
Pauh	911	9 551	52 861 690
Air Hitam	189	1 243	10 444 930
Mandiingin	324	3 987	23 441 760
Mandiingin Timur	191	776	4 105 200
Sarolangun	12 337	126 515	922 631 340

Sumber/Source: PDAM Tirta Sako Batuah Kabupaten Sarolangun/Water Supply Corporation of Sarolangun Regency

Tabel
Table 6.3.7**Banyaknya Pekerja / Karyawan BPAB Menurut Jenis Di Kabupaten Sarolangun. 2012–2022**
Number of Laborer in Water Supply Corporation in Sarolangun Regency 2012 - 2022

Tahun Year	Pekerja Operasional dan Perawatan <i>Operational and Maintenance Labor</i>	Pekerja Lainnya <i>Other Laborer</i>	Jumlah Total
(1)	(2)	(3)	(4)
2012	34	46	80
2013	29	54	83
2014	29	54	83
2015	30	47	77
2018	28	50	78
2019	25	47	72
2020	24	53	77
2021	26	51	77
2022	24	56	80

Sumber/Source: PDAM Tirta Sako Batuah Kabupaten Sarolangun/*Water Supply Corporation of Sarolangun Regency*

Tabel
Table 6.3.8**Banyaknya Produksi dan Nilai Air Bersih/Minum
Yang disalurkan PDAM Sarolangun Menurut Jenis
Pelanggan. 2019–2022**
**Fresh Water Production and Value Distributed by Water
Supply Corporation and Consumer Type. 2019–2022**

Pelanggan <i>Customer</i>	2019		2020	
	Produksi <i>Production</i> (M3)	Nilai <i>Value</i> (Rp 000)	Produksi <i>Production</i> (M3)	Nilai <i>Value</i> (Rp 000)
(1)	(2)	(3)	(4)	(5)
Rumah Tempat Tinggal Instansi Pemerintah (Non Niaga) <i>Government Institute Residential</i>	1 390 264	6 385 623	1 463 921	6 545 148
Badan-badan Sosial/ Rumah Sakit (Sosial Umum) <i>Sosial Corporation</i>	1 718	4 185	1 580	3 846,3
Tempat Peribadatan (Mesjid/langgar/ gereja/Sosial Khusus) <i>House of Worship</i>	166 360	510 474	23 991	59 667,9
Toko Perusahaan Hotel (Niaga) <i>Store Enterprises Hotel</i>	163 984	1 405 295	161 909	1 399 301,8
Tangki dan lain sebagainya <i>Others</i>	2 665	110 925	1 330	19 770

Pelanggan <i>Customer</i>	2021		2022	
	Produksi <i>Production</i> (M3)	Nilai <i>Value</i> (Rp 000)	Produksi <i>Production</i> (M3)	Nilai <i>Value</i> (Rp 000)
(1)	(2)	(3)	(4)	(5)
Rumah Tempat Tinggal Instansi Pemerintah (Non Niaga) <i>Government Institute Residential</i>	1 211 520	5 846 710,8	1 396 278	9 168 561 871
Badan-badan Sosial/ Rumah Sakit (Sosial Umum) <i>Sosial Corporation</i>	173 074	835 244,4	1 684	5 534 828
Tempat Peribadatan (Mesjid/langgar/ gereja/Sosial Khusus) <i>House of Worship</i>	86 537	417 622,2	23 187	82 588 600
Toko Perusahaan Hotel (Niaga) <i>Store Enterprises Hotel</i>	258 257	1 008 966,6	153 987	1 811 812 212
Tangki dan lain sebagainya <i>Others</i>	1 355	243 900	1 612	47 089 711

Sumber/Source: PDAM Tirta Sako Batuah Kabupaten Sarolangun/*Water Supply Corporation of Sarolangun Regency*

Tabel
Table 6.3.9**Banyaknya Produksi dan Nilai Air Bersih/Minum Yang
disalurkan PDAM Sarolangun Menurut Bulan. 2022**
**Fresh Water Production and Value Distributed by Water
Supply Corporation and Consumer Type. 2022**

Bulan Month	Produksi (M3) Production	Nilai Value (Rp)
(1)	(2)	(3)
Januari/January	146 283	756 430 700
Februari/February	140 783	919 017 980
Maret/March	123 980	919 377 980
April/April	129 966	948 739 850
Mei/May	136 562	999 119 670
Juni/June	129 228	954 370 660
Juli/July	130 514	965 632 980
Agustus/August	127 985	946 657 300
September/September	128 329	933 373 320
Oktober/October	122 707	906 442 670
November/November	126 610	923 171 340
Desember/December	133 801	943 252 831
Jumlah/Total	1 576 748	11 115 587 281

Sumber/Source: PDAM Tirta Sako Batuah Kabupaten Sarolangun/Water Supply Corporation of Sarolangun Regency



BAB 7

Pariwisata

Tourism

Jumlah Hotel dan Penginapan

Number of Hotels

13

Hotel
Hotels

Jumlah Kamar

Number of Rooms

266

Kamar
Rooms

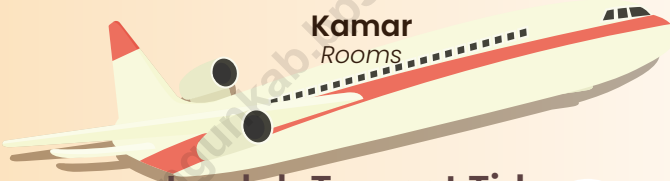

Jumlah Tempat Tidur

Number of Beds

399

Tempat Tidur
Bed



PENJELASAN TEKNIS

1. Usaha penyediaan akomodasi adalah usaha yang menyediakan pelayanan penginapan yang dapat dilengkapi dengan pelayanan pariwisata lainnya. Usaha penyediaan akomodasi dapat berupa hotel, vila, pondok wisata, bumi perkemahan, persinggahan karavan, dan akomodasi lainnya yang digunakan untuk tujuan pariwisata.
2. Hotel adalah penyediaan akomodasi secara harian berupa kamar-kamar di dalam satu bangunan yang dapat dilengkapi dengan jasa pelayanan makan dan minum, kegiatan hiburan dan atau fasilitas lainnya. Hotel terdiri dari hotel berbintang dan hotel non- bintang.
3. Hotel bintang adalah usaha penyediaan jasa pelayanan penginapan, makan minum serta jasa lainnya bagi umum dengan menggunakan sebagian atau seluruh bangunan. Usaha ini dikelola secara komersial serta memenuhi ketentuan persyaratan sebagai hotel bintang (termasuk berlian) yang ditetapkan dalam surat keputusan instansi yang membinanya. Misalnya hotel bintang lima, hotel bintang

TECHNICAL NOTES

1. *The business of providing accommodation is a business that provides specialty services that can be equipped with other tourism services. It includes hotel, villa, cottage, camping, caravan stop, and other accommodation that are used for tourism purposes.*
2. *Hotel is a daily supply of accommodation rooms within a building which can be equipped with eating and drinking services, entertainment activities and/ or other facilities. Hotel consists of a classified hotel and a non-classified hotel.*
3. *A star hotel is the business of providing an accommodation, eating and drinking as well as other services for the public by using a building or a part of a building. It is managed commercially and meets specified requirements as a star hotel (including diamonds) set forth in the decree of fostering agency. For example, five star hotel, four star hotel, and so on.*

empat dan seterusnya.

- | | |
|--|---|
| 4. Tingkat penghunian kamar hotel adalah persentase banyaknya malam kamar yang dihuni terhadap banyaknya malam kamar yang tersedia. | 4. <i>Room occupancy rate is the number of room-nights occupied divided by the number of room-nights available, multiplied by 100 percent.</i> |
| 5. Rata-rata lamanya tamu menginap adalah banyaknya malam tempat tidur yang terpakai (malam tamu) dengan banyaknya tamu yang menginap di hotel atau akomodasi lainnya. | 5. <i>Average length of stay is the number of bed-nights used (guest night) divided by the number of guests coming to spend the night at the accommodation.</i> |

<https://sarolangunkab.bps.go.id>

ULASAN**DESCRIPTION**

Jumlah rumah makan atau restoran di Kabupaten Sarolangun tahun 2022 berjumlah 78.

The number of restaurants in Sarolangun Regency in 2022 are 78.

<https://sarolangunkab.bps.go.id>

Gambar 7.1 Jumlah Rumah Makan/Restoran Menurut Kecamatan, 2022
Figures 7.1 Number of Restaurants by Subdistrict, 2022

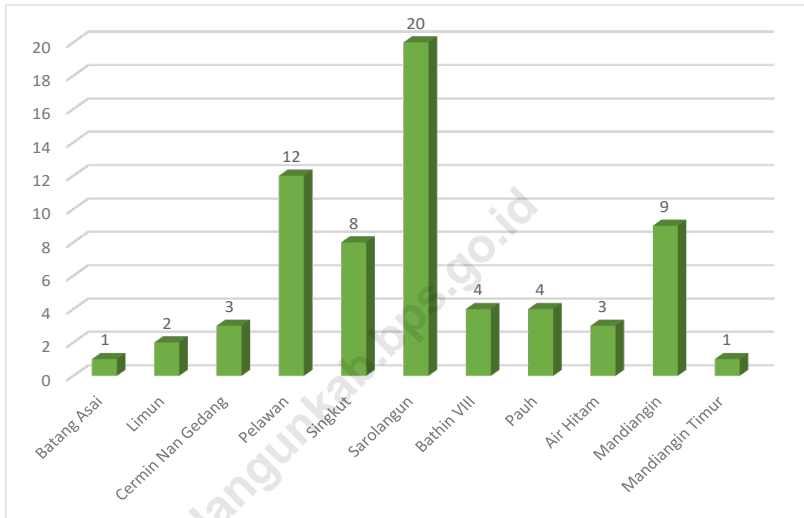

Sumber/Source : Berdasarkan Dinas Perindagkop Kabupaten Sarolangun/Based on Industrial, Trade and Cooperation Affairs of Sarolangun Regency

Tabel
Table 7.1

**Jumlah Rumah Makan/Restoran Menurut Kecamatan,
2019–2022**
Number of Restaurants by Subdistrict, 2019–2022

Kecamatan Subdistrict	2019	2020	2021	2022
(1)	(2)	(3)	(4)	(5)
Batang Asai	1	1
Limun	2	2
Cermin Nan Gedang	3	3
Pelawan	6	6	12	14
Singkut	9	12	8	11
Sarolangun	51	54	20	24
Bathin VIII	4	5
Pauh	4	4	4	4
Air Hitam	...	2	3	3
Mandiingin	2	4	9	10
Mandiingin Timur	1	1
Sarolangun	72	82	67	78

Catatan/Notes: Data 2019-2020 dari Dinas Pariwisata, Pemuda dan Olahraga/Data 2019-2021 from Tourism, Youth and Sports Instantion of Sarolangun Regency
Data 2021-2022 dari Dinas Perindagkop/Data 2022 from Industrial, Trade and Cooperation Affairs of Sarolangun Regency

Sumber/Source: Dinas Perindagkop Kabupaten Sarolangun/Industrial, Trade and Cooperation Affairs of Sarolangun Regency

Tabel
Table 7.2**Banyaknya Hotel dan Penginapan, Jumlah Kamar dan Tempat Tidur Yang Tersedia Menurut Kecamatan di Kabupaten Sarolangun, 2022**
Number of Hotel, Available Room and Bed by Subdistrict in Sarolangun Regency, 2022

Kecamatan Subdistrict	Jumlah Hotel dan Penginapan Number of Hotels	Jumlah Kamar Rooms	Jumlah Tempat Tidur Bed
(1)	(2)	(3)	(4)
Batang Asai	-	-	-
Limun	-	-	-
Cermin Nan Gedang	-	-	-
Pelawan	-	-	-
Singkut	-	-	-
Sarolangun	13	266	399
Bathin VIII	-	-	-
Pauh	-	-	-
Air Hitam	-	-	-
Mandiangan	-	-	-
Sarolangun	13	266	399

Sumber/Source: BPS Kabupaten Sarolangun/BPS-Statistics of Sarolangun Regency

Tabel
Table 7.3**Daftar Hotel/Penginapan, Banyak Kamar dan Tempat
Tidur di Kabupaten Sarolangun Tahun 2022**
*List of Hotel/Inn, Number of Rooms and Beeds in
Sarolangun Regency, 2022*

Nama Hotel/Penginapan <i>Names of Hotel/Inn</i>	Jumlah Kamar <i>Number of Rooms</i>	Jumlah Tempat Tidur <i>Bed</i>
(1)	(2)	(3)
BERINGIN PENGINAPAN	5	8
TIGA PUTRI PENGINAPAN	5	5
ZALINA PENGINAPAN	8	8
LOSMEN SINAR OGAN	19	29
GARDEN HOTEL	13	31
SERANTIH HOTEL	12	22
RATU HOTEL	20	26
ATIKA HOTEL	25	33
SAYANG HOTEL	22	32
KING HOTEL	28	42
NAFITI HOTEL	26	41
GOLDEN HOTEL	35	56
ABADI HOTEL SAROLANGUN	48	66

Sumber/Source: BPS Kabupaten Sarolangun/BPS-Statistics of Sarolangun Regency

Tabel
Table 7.4**Nama-Nama Hotel/Penginapan dan Banyaknya Tenaga Kerja di Kabupaten Sarolangun Tahun 2022**
Name of Hotel/Inn, Number of Labor in Sarolangun Regency, 2022

Nama Hotel/Penginapan Names of Hotel/Inn	Jumlah Pegawai Number of Labor
(1)	(2)
BERINGIN PENGINAPAN	1
TIGA PUTRI PENGINAPAN	2
ZALINA PENGINAPAN	1
LOSMEN SINAR OGAN	4
GARDEN HOTEL	16
SERANTIH HOTEL	3
RATU HOTEL	5
ATIKA HOTEL	6
SAYANG HOTEL	4
KING HOTEL	13
NAFITI HOTEL	10
GOLDEN HOTEL	12
ABADI HOTEL SAROLANGUN	41

Sumber/Source: BPS Kabupaten Sarolangun/BPS-Statistics of Sarolangun Regency

BAB 8

Transportasi dan Komunikasi

Transport and Communication

Panjang Jalan Menurut Jenis Permukaan Jalan

Length of Roads by Type of Road Surface

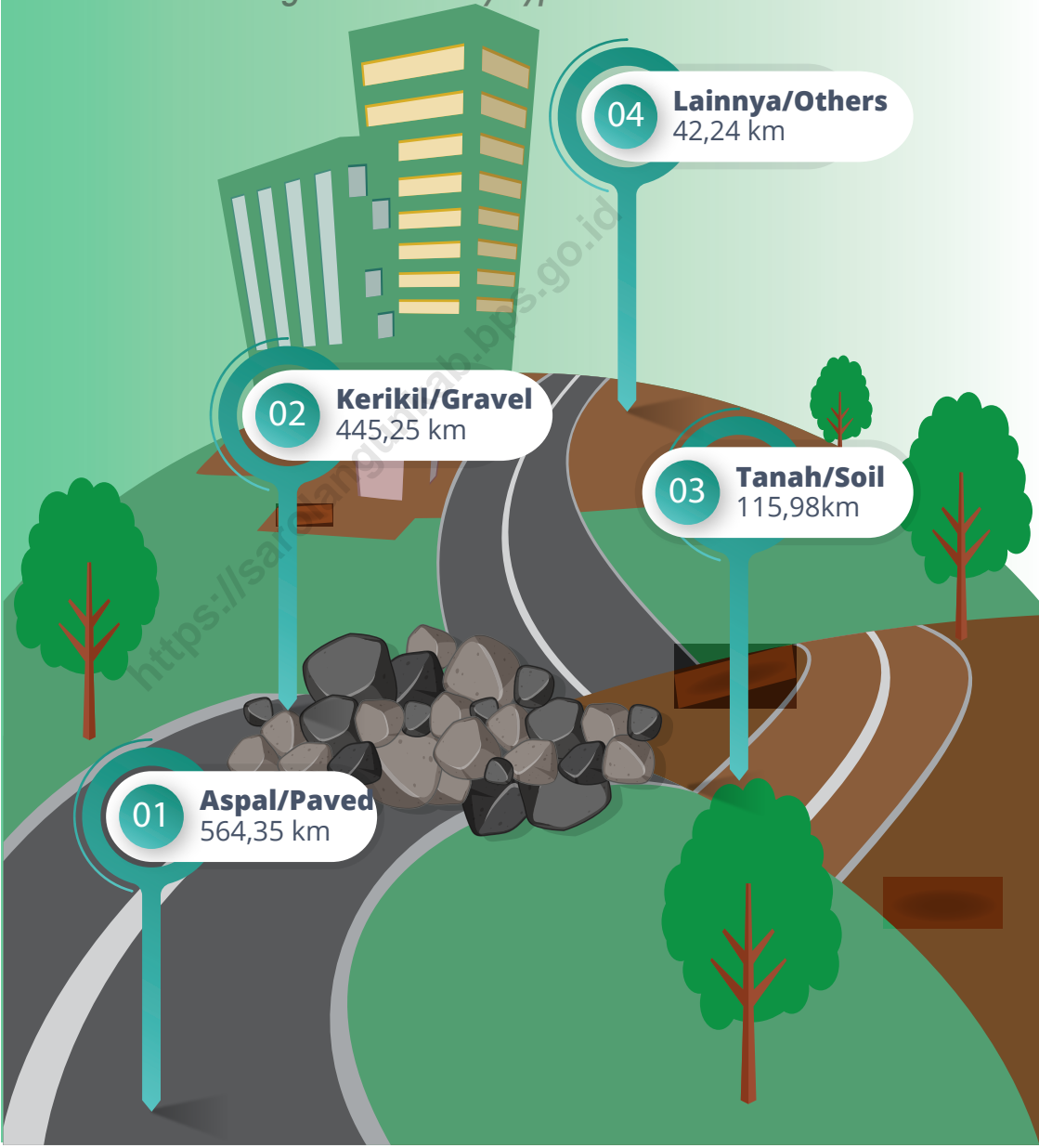

PENJELASAN TEKNIS

1. 1. Kendaraan bermotor adalah setiap kendaraan yang digerakkan oleh peralatan teknik yang ada pada kendaraan tersebut, biasanya digunakan untuk angkutan orang atau barang di atas jalan raya selain kendaraan yang berjalan di atas rel. Kendaraan bermotor yang dicatat adalah semua jenis kendaraan kecuali kendaraan bermotor TNI/Polri dan Korps Diplomatik.
2. Mobil penumpang adalah setiap kendaraan bermotor yang dilengkapi dengan tempat duduk untuk sebanyak-banyaknya delapan orang, tidak termasuk tempat duduk untuk pengemudi, baik dilengkapi atau tidak dilengkapi bagasi.
3. Mobil bis adalah setiap kendaraan bermotor yang dilengkapi dengan tempat duduk untuk lebih dari delapan orang, tidak termasuk tempat duduk untuk pengemudi, baik dilengkapi atau tidak dilengkapi bagasi.
4. Mobil truk adalah setiap kendaraan bermotor yang digunakan untuk angkutan barang, selain mobil penumpang, mobil bis dan kendaraan bermotor roda dua.

TECHNICAL NOTES

1. *Motor vehicles are any kind of vehicles motorized by machine set up in those vehicles, they are usually used for transporting peoples or goods on roads except vehicles moving along a railway line. The data cover all kinds of motor vehicles except those belong to Indonesia Army Force Indonesian State Police and Diplomatic Corps.*
2. *Passenger cars are any motor vehicles with no more than eight seats, excluding seat for driver, it can be with or without hoot.*
3. *Buses are large passenger cars having seats for more than eight passengers, excluding seat for driver, it can be with or without hoot.*
4. *Trucks are any motor vehicles used to transport goods excluding passenger cars, buses, and motorcycles.*

5. Kantor Pos adalah tempat pemberi pelayanan komunikasi tertulis dan atau surat elektronik, layanan paket, layanan logistik, layanan transaksi keuangan, dan layanan keagenan pos untuk kepentingan umum. Rumah pos berfungsi sama seperti kantor pos dan kantor pos pembantu, bedanya rumah pos biasanya terletak di daerah terpencil.
 6. Telekomunikasi adalah setiap pemancaran, pengiriman dan atau penerimaan dari setiap informasi dalam bentuk tanda-tanda, isyarat, tulisan, gambar, suara dan bunyi melalui sistem kawat, optik, radio atau sistem elektromagnetik lainnya.
 7. Jaringan telekomunikasi adalah rangkaian perangkat telekomunikasi dan kelengkapannya yang digunakan dalam bertelekomunikasi.
 8. Telepon tetap kabel dalam Susenas disebut telepon rumah adalah jaringan telekomunikasi menggunakan perangkat telepon tetap dengan kabel yang secara umum diatur oleh standar-standar teknis dengan menggunakan suatu nomor telepon, dikenal pula sebagai Public Switched Telephone Network (PSTN). Pada umumnya dimanfaatkan untuk
5. *Post Office is a service provider facility of written communication and or electronic mail, parcel service, logistics services, financial transaction services, and postal services to the public. Postal house has the same function as the post office and subsidiary of post office, the difference is that postal house is usually located in remote areas.*
 6. *Telecommunication includes every transmitting, delivering and or receiving from every information of marking, signal, article, picture, sound and voice through strand of wire system, optic, radio or other electromagnetic system.*
 7. *Telecommunication network is peripheral network of telecommunication and its equipment used in the means of telecommunication.*
 8. *Fixed line telephone based on Susenas called home phone is a telecommunication network using fixed line telephone device which is generally regulated by technical standards, using a phone number, also known as the Public Switched Telephone Network (PSTN). It is generally used for home phone and Internet networks, has the ability to deliver a strong and clear signal with a*

telepon rumah dan jaringan internet, memiliki kemampuan menghantarkan sinyal dengan kuat dan jelas dengan biaya yang relatif lebih murah.

relatively low cost.

<https://sarolangunkab.bps.go.id>

ULASAN

Panjang Jalan

Jalan merupakan prasarana untuk memperlancar kegiatan perekonomian, mendukung usaha pembangunan. Peningkatan pembangunan jalan dapat memudahkan mobilitas penduduk dan memperlancar perdagangan antar daerah.

Panjang jalan di Kabupaten Sarolangun pada tahun 2022 yaitu 1167,82 km. Jalan tersebut terdiri dari jalan baik 844,2 km, jalan sedang 122,97 km, jalan rusak 89,86 km, dan jalan rusak berat 120,79 km.

DESCRIPTION

Length of Road

Road is one of item to facilitate economic activities and supports development program. It's important to extend the adequate roads making society mobility among the regions running well.

The length of road in Sarolangun Regency in 2022 is 1167,82 km. That road consists of well condition roads 844,2 km, moderate conditions 122,97 km, damaged condition 89,86 km, and badly 120,79 km.

Gambar 8.1
Figures

Panjang Menurut Kondisi Jalan di Kabupaten Sarolangun (km), 2020–2022
Length of Roads by Conditions of Roads in Sarolangun Regency (km), 2020–2022

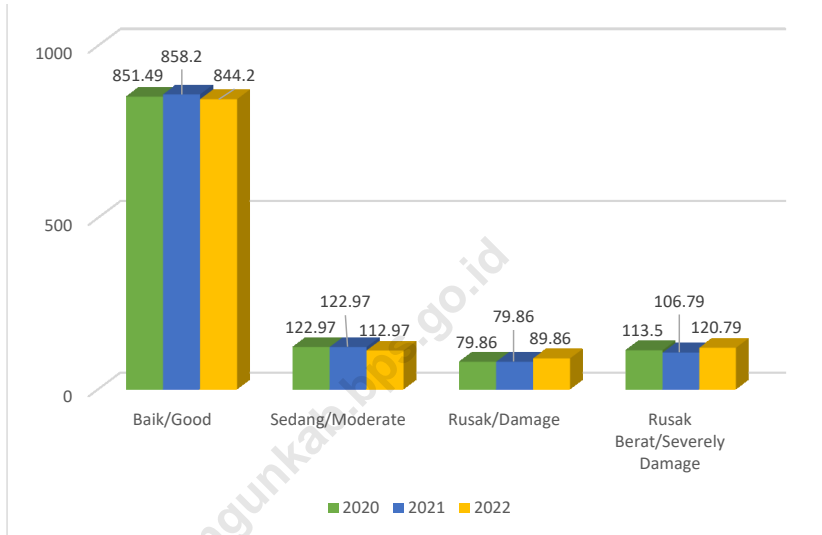

Sumber/Source : Berdasarkan Data Dinas Pekerjaan Umum Kabupaten Sarolangun
Based on Public Works Service of Sarolangun Regency's Data

Gambar 8.2
Figures

Panjang Jalan Menurut Jenis Permukaan Jalan di Kabupaten Sarolangun (km), 2020–2022
Length of Roads by Type of Road Surface in Sarolangun Regency (km), 2020–2022

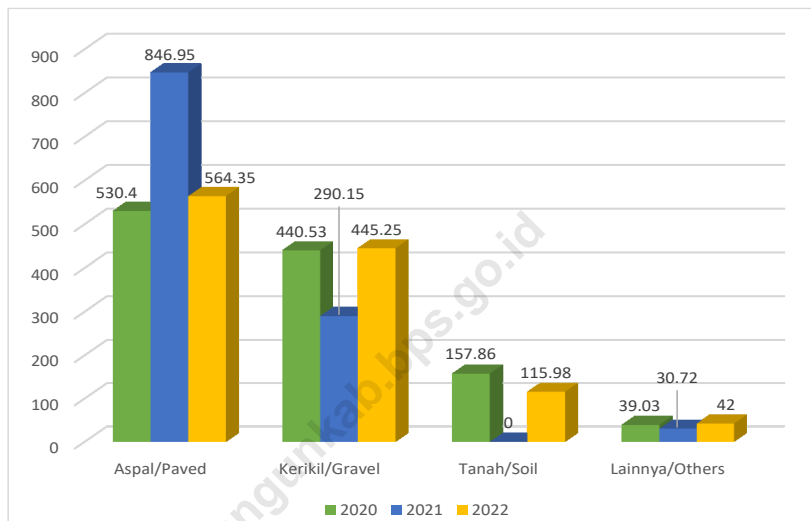

Sumber/Source : Berdasarkan Data Dinas Pekerjaan Umum Kabupaten Sarolangun
Based on Public Works Service of Sarolangun Regency's Data

8.1 TRANSPORTASI TRANSPORTATION

Tabel 8.1.1 **Panjang Jalan¹ Menurut Tingkat Kewenangan Pemerintahan di Kabupaten Sarolangun (km), 2020–2022**
Table ***Length of Roads¹ by Level of Government Authority in Sarolangun Regency (km), 2020–2022***

Tingkat Kewenangan Pemerintahan Level of Government Authority	2020	2021	2022
(1)	(2)	(3)	(4)
Negara ² /State ²	128,57	128,97	128,97
Provinsi/Province	172,25	172,25	172,25
Kabupaten/Kota Regency/Municipality	1 167,82	1 167,82	1 167,82
Jumlah/Total	1 468,64	1 469,04	1 469,04

Catatan/Note: ¹ data tidak termasuk panjang jalan tol/*Excluding toll road*

² Berdasarkan Keputusan Menteri Pekerjaan Umum dan perumahan Rakyat No.248/KPTS/M/2015/*Based on public work and Public Housing Ministerial Decree No.fgf248/KPTS/M/2015*

Sumber/Source: Dinas Pekerjaan Umum Kabupaten Sarolangun/ *Public Works Service of Sarolangun Regency*

Tabel 8.1.2 Panjang Jalan Menurut Jenis Permukaan Jalan di Kabupaten Sarolangun (km), 2020–2022
Length of Roads by Type of Road Surface in Sarolangun Regency (km), 2020–2022

Jenis Permukaan Jalan Type of Road Surface	2020	2021	2022
(1)	(2)	(3)	(4)
Aspal/Paved	530,40	846,95	564,35
Kerikil/Gravel	440,53	290,15	445,25
Tanah/Soil	157,86	0	115,98
Lainnya/Others	39,03	30,72	42,24
Jumlah/Total	1 167,82	1167,82	1 167,82

Sumber/Source: Dinas Pekerjaan Umum Kabupaten Sarolangun/ Public Works Service of Sarolangun Regency

Tabel
Table 8.1.3

Panjang Jalan Menurut Kondisi Jalan di Kabupaten Sarolangun (km), 2020–2022
Length of Roads by Condition of Roads in Sarolangun Regency (km), 2020–2022

Kondisi Jalan Condition of Roads	2020	2021	2022
(1)	(2)	(3)	(4)
Baik/ <i>Good</i>	851,49	858,2	844,2
Sedang/ <i>Moderate</i>	122,97	122,97	112,97
Rusak/ <i>Damage</i>	79,86	79,86	89,86
Rusak Berat/ <i>Severely Damage</i>	113,50	106,79	120,79
Jumlah/Total	1 167,82	1 167,82	1 167,82

Sumber/*Source*: Dinas Pekerjaan Umum Kabupaten Sarolangun/ *Public Works Service of Sarolangun Regency*

Tabel 8.1.4 Banyaknya Jembatan Menurut Kecamatan dan Jenis Konstruksi, 2022 (unit)
Number of Bridges by Subdistrict and Kind of Construction, 2022 (unit)

Kecamatan Subdistrict	Travesium	Rangka	Beton Concrete	Kayu Wood	Gantung Suspension	Darurat Emergency
(1)	(2)	(3)	(4)	(5)	(6)	(7)
Batang Asai	1	0	3	0	11	0
Limun	0	0	8	1	7	0
Cermin Nan Gedang	2	0	2	0	5	0
Pelawan	3	0	0	0	5	0
Singkut	2	0	0	0	1	0
Sarolangun	0	1	6	0	5	0
Bathin VIII	0	0	1	0	8	0
Pauh	1	0	1	0	2	0
Air Hitam	3	0	1	0	1	0
Mandiingin	4	0	2	0	2	0
Mandiingin Timur	0	0	0	0	0	0
Jumlah/Total	16	1	24	1	47	0

Sumber/Source: Dinas Pekerjaan Umum Kabupaten Sarolangun/ Public Works Service of Sarolangun Regency

8.2 KOMUNIKASI COMMUNICATION

Tabel 8.2.1 Jumlah Kantor Pos Pembantu Menurut Kecamatan di Kabupaten Sarolangun, 2019–2022
Number of Post Offices Subsidiaries by Subdistrict in Sarolangun Regency, 2019–2022

Kecamatan Subdistrict	2019	2020	2021	2022
(1)	(2)	(3)	(4)	(5)
Batang Asai	-	-	-	-
Limun	1	1	1	1
Cermin Nan Gedang	-	-	-	-
Pelawan	-	-	-	-
Singkut	1	1	1	1
Sarolangun	1	1	1	1
Bathin VIII	-	-	-	-
Pauh	1	1	1	1
Air Hitam	-	-	-	-
Mandiingin	-	-	-	-
Mandiingin Timur	-	-
Jumlah/Total	4	4	4	4

Sumber/Source: PT. Pos Indonesia Sarolangun./PT Pos Indonesia Sarolangun

Tabel
Table 8.2.2**Lalu Lintas Surat yang Dikirim dan Diterima Melalui Kantor Pos Sarolangun Menurut Jenis Surat per Bulan, 2022****Letters Traffic Sent and Received Through Sarolangun Post Office by Kind and Month, 2022**

Bulan Month	Surat Pos Standar Standard Letters		Surat Pos Luar Negeri Overseas Letters	
	Kirim Sent	Terima* Received	Kirim* Sent	Terima* Received
(1)	(2)	(3)	(4)	(5)
Januari/January	2	3	-	-
Februari/February	4	6	-	-
Maret/ March	3	15	-	-
April/April	5	10	-	-
Mei/May	4	24	-	-
Juni/June	3	7
Juli/July	4	6	-	-
Agustus/August	2	5	-	-
September/September	3	6	-	-
Oktober/October	5	10	-	-
November/November	4	15	-	-
Desember/December	3	10	-	-
Jumlah/Total	42	117	-	-

Lanjutan Tabel/*Continued Table 8.2.2*

Bulan Month	Surat Pos Kilat Khusus <i>Special Dispatch Post Letter</i>		Surat Pos Dinas Bebas Bea <i>Free Official Past Letter</i>	
	Kirim Sent	Terima* Received	Kirim* Sent	Terima* Received
(1)	(2)	(3)	(4)	(5)
Januari/January	920	1 552	-	-
Februari/February	1 350	940	-	-
Maret/ March	845	750	-	-
April/April	705	670	-	-
Mei/May	842	856	-	-
Juni/June	560	1 002
Juli/July	735	910	-	-
Agustus/August	851	735	-	-
September/September	745	833	-	-
Oktober/October	1 545	1 220	-	-
November/November	925	1 314	-	-
Desember/December	916	1 135	-	-
Jumlah/Total	10 939	11 917	-	-

Sumber/Source: PT. Pos Indonesia Sarolangun./PT Pos Indonesia Sarolangun

Tabel
Table 8.2.3**Banyaknya Pembayaran Pensiunan Pemerintah Pusat dan Daerah Melalui Kantor Pos Sarolangun per Bulan, 2022****Number of Central and Local Government Retirement Payment Through Sarolangun Post Office by Kind and Month, 2022**

Bulan Month	Pensiunan Pension	
	Banyaknya Total	Nilai Value
(1)	(2)	(3)
Januari/January	142	284 544 100
Febuari/February	141	282 789 400
Maret/ March	141	282 789 400
April/April	141	282 789 400
Mei/May	141	282 789 400
Juni/June	142	284 285 700
Juli/July	143	287 825 200
Agustus/August	144	289 389 100
September/September	138	281 287 300
Oktober/October	140	283 841 800
November/November	141	283 591 500
Desember/December	141	283 537 100
Jumlah/Total	1 695	3 409 459 400

Sumber/Source: PT. Pos Indonesia Sarolangun./PT Pos Indonesia Sarolangun

Tabel
Table 8.2.4**Penerimaan Pos Sarolangun Menurut Bulan dan Jenis Penerimaan Tahun, 2022 (Rupiah)**
Sarolangun Post Office Income by Month and Kind, 2022 (Rupiahs)

Bulan Month	Benda Pos Pos Material	
	Banyaknya Total	Nilai Value
(1)	(2)	(3)
Januari/January	3 571	2 631 091 957
Februari/February	3 838	2 793 357 273
Maret/March	4 843	3 287 059 788
April/April	4 016	2 832 048 756
Mei/May	3 718	2 229 774 163
Juni/June	4 683	2 656 457 638
Juli/July	4 656	2 802 439 566
Agustus/August	4 028	2 772 941 254
September/September	4 005	3 165 032 787
Oktober/October	4 046	2 797 159 424
November/November	4 211	2 836 366 080
Desember/December	4 715	3 422 300 456
Jumlah/Total	50 330	34 226 059 142

Sumber/Source: PT. Pos Indonesia Sarolangun./PT Pos Indonesia Sarolangun

BAB 9

Perbankan, Koperasi, dan Harga-harga *Banking, Cooperative, Prices*

Jumlah Koperasi Menurut Jenis Koperasi *Number of Cooperative by kind of Cooperative*

38 KUD

3 KOPPAS

8 KSP

255 LAINNYA

10 KOPKAR

314 JUMLAH



PENJELASAN TEKNIS

1. Kantor Pusat Bank Umum adalah kantor dimana semua kegiatan perencanaan sampai dengan pengawasan terdapat di kantor ini. Setiap bank memiliki suatu kantor pusat dan kantor pusat tidak dapat melakukan kegiatan operasional sebagaimana kantor bank lainnya, akan tetapi mengendalikan jalannya kebijakan kantor pusat terhadap cabang-cabangnya. Bank Umum adalah bank yang melaksanakan kegiatan usaha secara konvensional dan atau berdasarkan Prinsip Syariah yang dalam kegiatannya memberikan jasa dalam lalu lintas pembayaran.
2. Kantor Cabang Bank Umum adalah kantor Bank yang secara langsung yang bertanggung jawab kepada kantor pusat bank yang bersangkutan, dengan alamat tempat usaha yang jelas dimana KC tersebut melakukan usahanya.
3. Kantor Cabang Pembantu Umum adalah kantor di bawah KC yang kegiatan usahanya membantu KC induknya, dengan alamat tempat usaha yang jelas dimana KCP tersebut melakukan usahanya.

TECHNICAL NOTES

1. *Commercial Bank Head Office is the office where all planning up to monitoring contained in this office. Each bank has a headquarters and headquarters can not perform operational activities as well as other bank offices, but control the course of wisdom headquarters to branches. Commercial Bank is a bank conducting conventional business and or based on Sharia Principles in its activities providing services in payment traffic*
2. *Branches of Commercial Banks is a Bank office is directly responsible to the head office of the bank concerned, to address clear business location where the KC conducts its business.*
3. *Branch Office is an office under the General KC whose business operations assist parent Branch office, with a permanent address clearly where KCP conducts business.*

ULASAN

DESCRIPTION

Perbankan

Data tentang jumlah tabungan, penabung, posisi giro dan pinjaman, deposito rupiah dan valas bank, posisi kredit tertera pada tabel 9.3 – 9.6.

Banking

Data about number of saving deposit, costumers, demand and loan position, rupiah deposits and foreign currencies, and bank credit presented in table 9.3 – 9.6.

Koperasi

Banyaknya koperasi yang ada di Kabupaten Sarolangun pada tahun 2022 berjumlah 314 buah koperasi.

Cooperative

The number of cooperative in Sarolangun Regency in 2022 is 314 association.

<https://sarolangunkab.bps.go.id>

Gambar 9.1
Figures

Jumlah Koperasi Menurut Jenis Koperasi di Kabupaten Sarolangun, 2022
Number of Cooperative by Kind of Cooperative in Sarolangun Regency, 2022

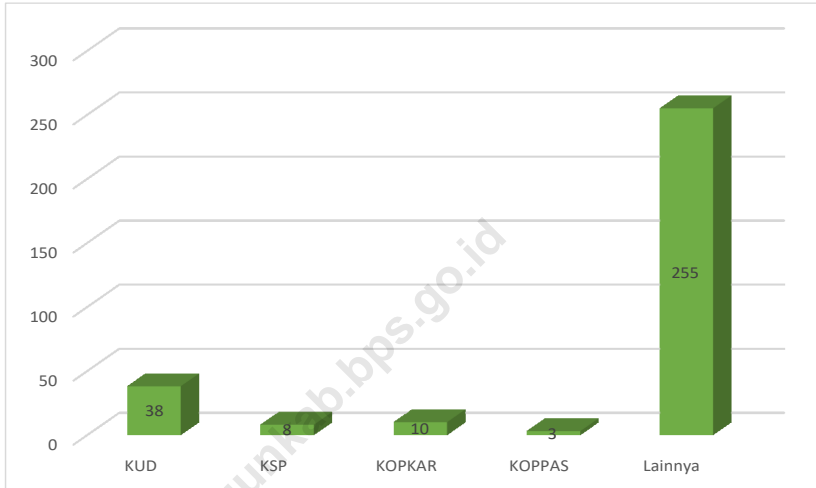

Sumber/Source : Dinas Perindagkop Kabupaten Sarolangun
Industrial, Trade and Cooperation Affairs of Sarolangun Regency

Gambar 9.2
Figures

Banyaknya Penabung dan Jumlah Tabungan pada Bank Pemerintah di Kabupaten Sarolangun, 2022
Number of Bank Depositor and Saving Amount at Government Bank in Sarolangun Regency, 2022

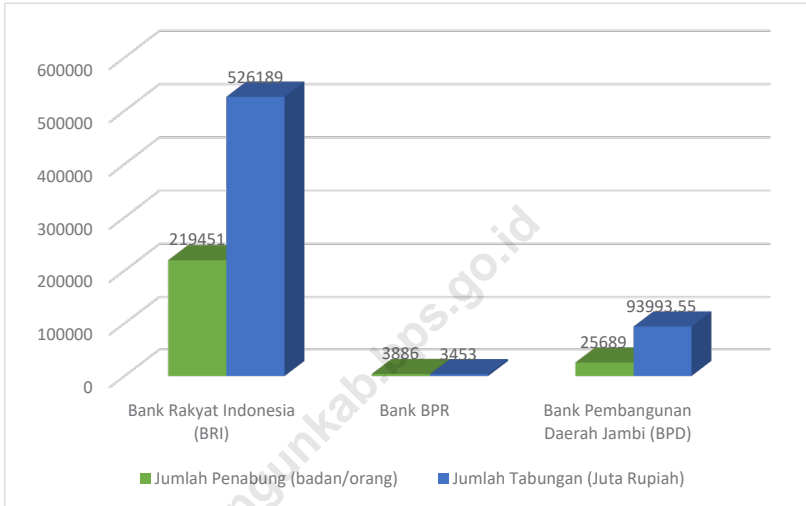

Sumber/Source : Bank Pemerintah di Kabupaten Sarolangun
Government Bank in Sarolangun Regency

Tabel
Table 9.1**Jumlah Koperasi Aktif Menurut Kecamatan di Kabupaten Sarolangun, 2018–2022**
Number of Active Cooperative by Subdistrict in Sarolangun Regency, 2018–2022

Kecamatan Subdistrict	2019	2020	2021	2022
(1)	(2)	(3)	(4)	(5)
Batang Asai	8	8	8	13
Limun	10	10	10	19
Cermin Nan Gedang	11	11	11	16
Pelawan	20	24	23	30
Singkut	30	30	31	45
Sarolangun	50	51	54	78
Bathin VIII	11	11	12	17
Pauh	23	23	23	34
Air Hitam	12	13	11	19
Mandiingin	28	28	28	43
Mandiingin Timur	0	0
Sarolangun	203	209	211	314

Sumber/Source: Dinas Perindagkop Kabupaten Sarolangun/Industrial, Trade and Cooperation Affairs of Sarolangun Regency

Tabel 9.2 Jumlah Koperasi Menurut Jenis Koperasi dan Kecamatan di Kabupaten Sarolangun, 2022
Number of Cooperative by Kind of Cooperative and Subdistrict in Sarolangun Regency, 2022

Kecamatan Subdistrict	Jenis Koperasi/ Kind of Cooperative					Jumlah Total
	KUD	KSP	KOPKAR	KOPPAS	Lainnya Other	
(1)	(2)	(3)	(4)	(5)	(6)	(7)
Batang Asai	4	-	-	-	9	13
Limun	5	-	-	-	14	19
Cermin Nan Gedang	2	-	2	-	12	16
Pelawan	3	-	-	-	27	30
Singkut	6	3	-	2	34	45
Sarolangun	2	4	1	-	71	78
Bathin VIII	2	-	1	-	14	17
Pauh	3	-	3	-	28	34
Air Hitam	3	-	1	-	15	19
Mandiingin	8	1	2	1	31	43
Mandiingin Timur	-	-	-	-	0	0
Sarolangun	38	8	10	3	255	314

Sumber/Source: Dinas Perindagkop Kabupaten Sarolangun/Industrial, Trade and Cooperation Affairs of Sarolangun Regency

Tabel 9.3
Table**Banyaknya Penabung dan Jumlah Tabungan pada Bank Pemerintah di Kabupaten Sarolangun, 2022**
Number of Bank Depositor and Saving Amount at Government Bank in Sarolangun Regency, 2022

Bank Bank	Jumlah Penabung Depositors (org/badan)	Jumlah Tabungan Saving Amount (Juta Rupiah)
(1)	(2)	(3)
Bank Rakyat Indonesia (BRI)	219 451	526 189
Bank BPR	3 886	3 453
Bank Pembangunan Daerah Jambi (BPD)	25 689	93 993,55

Sumber/Source: Bank Pemerintah di Kabupaten Sarolangun/Government Bank in Sarolangun Regency

Tabel
Table 9.4**Posisi Giro Triwulanan pada Bank-Bank Pemerintah di Kabupaten Sarolangun, 2022 (Juta Rupiah)**
Quarterly Credit Transfer Position in Government Banks of Sarolangun Regency 2022 (Million Rupiah)

Periode <i>Period</i>	PT. BRI (Persero)	Bank BPR	BPD
(1)	(2)	(3)	(4)
Januari – Maret	41 008	...	43 041,30
April – Juni	15 975	...	139 930,76
Juli – September	17 700	...	110 415,16
Oktober - Desember	35 461	...	118 317,49

Sumber/Source: Bank Pemerintah di Kabupaten Sarolangun/Government Bank in Sarolangun Regency

Tabel
Table 9.5**Posisi Deposito Triwulanan pada Bank-Bank Pemerintah
di Kabupaten Sarolangun, 2022 (Juta Rupiah)**
*Quarterly Deposit Transfer Position in Government
Banks of Sarolangun Regency, 2022 (Million Rupiah)*

Periode Period	PT. BRI (Persero)	Bank BPR	BPD
(1)	(2)	(3)	(4)
Januari – Maret	45 582	9 167	1 099 876,09
April – Juni	68 068	9 202	1 110 317,59
Juli – September	66 663	8 580	1 091 351,95
Oktober - Desember	42 714	8 119	892 551

Sumber/Source: Bank Pemerintah di Kabupaten Sarolangun/Government Bank in Sarolangun Regency

Tabel
Table 9.6**Posisi Pinjaman pada Bank-Bank Pemerintah menurut
Jenis Pinjaman di Kabupaten Sarolangun, 2022 (Juta
Rupiah)**
**Quarterly Loan Position in Government Banks by Kinds
of Loan in Sarolangun Regency, 2022 (Million Rupiah)**

Periode Period	PT. BRI (Persero)	Bank BPR	BPD
(1)	(2)	(3)	(4)
Investasi/ <i>Investment</i>	181 313	5 138	46 644,24
Modal Kerja/ <i>Working Capital</i>	600 174	19 465	11 453,38
Konsumsi/ <i>Consumption</i>	110 878	8 037	663 466,50

Sumber/Source: Bank Pemerintah di Kabupaten Sarolangun/Government Bank in Sarolangun Regency

BAB 10

Pengeluaran Penduduk

Population Expenditure

Rata-rata Pengeluaran Perkapita Sebulan
Monthly Average Expenditure per capita



Kelompok Makanan/Food Group

615.293 Rupiah
Rupiahs



Kelompok Bukan Makanan/Non-Food Group

607.990 Rupiah
Rupiahs

40% terbawah

677.421

40% menengah

1.179.694

20% teratas

2.397.537



PENJELASAN TEKNIS

1. Pengeluaran rata-rata per kapita adalah biaya yang dikeluarkan untuk konsumsi semua anggota rumah tangga selama sebulan baik yang berasal dari pembelian, pemberian maupun produksi sendiri dibagi dengan banyaknya anggota rumah tangga dalam rumah tangga tersebut.
2. Pengeluaran dan Konsumsi. Secara umum tingkat ketersediaan pangan nasional ditinjau dari kecukupan gizi seperti yang disyaratkan Widyakarya Pangan dan Gizi ke VIII (2004) telah mencukupi kebutuhan rata-rata penduduk. Angka kecukupan energi (kalori) rata-rata yang harus dicapai pada tingkat konsumsi sebesar 2.100 kkal/orang/hari. Sementara angka kecukupan protein rata-rata sebesar 52 gram/orang/hari pada tingkat konsumsi dengan tingkat ketersediaan sebesar 57 gram/orang/hari.

TECHNICAL NOTES

1. *Per capita Average Expenditure is the cost spent for all household members consumption during the month, whether from purchasing, giving or own production, divided by the number of household members in the household.*
2. *Expenditure and Consumption. Generally, the rate of national food supply recorded from nutrition sufficient in Food and Nutrition Symposium VIIIth (2004) had sufficient for people's average needs. The average of sufficient energy (calory) is on level 2.100 kkal/person/day. While the average of protein needs is 52 grams/person/day with 57 grams/person/day for availability.*

ULASAN**DESCRIPTION**

Pengeluaran rata-rata perkapita sebulan tahun 2022 (diolah dari hasil Survei Sosial Ekonomi Nasional Kor, Maret 2022) untuk kelompok makanan Rp 615 293.

Monthly per capita of average expenditure 2022 (from Socio Economic National Survey Kor, Maret 2022), about 615 293 rupiahs for food commodity.

Sedangkan pengeluaran rata-rata perkapita sebulan tahun 2022 untuk kelompok bukan makanan Rp 607 990.

While monthly per capita of average expenditure 2022 about 607 990 rupiahs for non-food commodity.

Pengeluaran rata-rata perkapita sebulan tahun 2022 untuk komoditas makanan mengalami penurunan sebesar 1,73 persen dari tahun 2021, sedangkan untuk komoditas non makanan mengalami kenaikan sebesar 1,73 persen.

Monthly per capita of average expenditure 2022 for food commodity decreased 1,73 percent from 2021, while for non-food commodity increased 1,73 percent from 2021.

Gambar 10.1
Figures

Rata-rata Pengeluaran per Kapita Sebulan Makanan dan Bukan Makanan Menurut Kelompok Pengeluaran di Kabupaten Sarolangun, 2022
Monthly Average of Food and Non-Food Expenditure per Capita by Spending Group in Sarolangun Regency, 2022

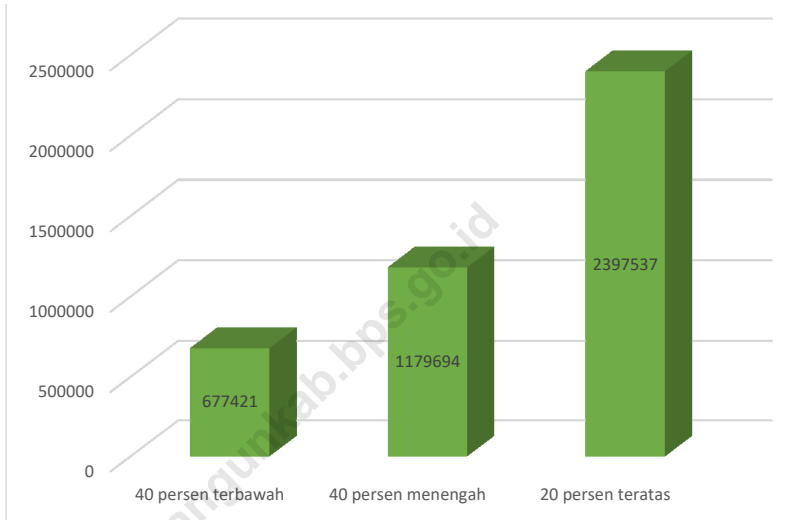

Sumber/Source : BPS, Survei Sosial Ekonomi Nasional (Susenas) Maret
BPS-Statistics Indonesia, National Socioeconomic Survey March

Tabel
Table 10.1**Rata-rata Pengeluaran per Kapita Sebulan Menurut Kelompok Komoditas (rupiah) di Kabupaten Sarolangun, 2021 dan 2022**
Monthly Average Expenditure per Capita by Commodity Group (rupiahs) in Sarolangun Regency, 2021 and 2022

Kelompok Komoditas/Commodity Group	2021	2022
(1)	(2)	(3)
Makanan/Food		
Padi-padian/ <i>Cereals</i>	74 466	74 296
Umbi-umbian/ <i>Tubers</i>	7 208	7 244
Ikan/udang/cumi/kerang/ <i>Fish/shrimp/common squid/shells</i>	52 673	59 506
Daging/ <i>Meat</i>	25 852	35 181
Telur dan susu/ <i>Eggs and milk</i>	28 309	27 556
Sayur-sayuran/ <i>Vegetables</i>	66 121	64 661
Kacang-kacangan/ <i>Legumes</i>	9 077	10 057
Buah-buahan/ <i>Fruits</i>	18 419	24 900
Minyak dan kelapa/ <i>Oil and coconut</i>	18 744	28 826
Bahan minuman/ <i>Beverage stuffs</i>	16 647	17 278
Bumbu-bumbuan/ <i>Spices</i>	9 459	10 647
Konsumsi lainnya/ <i>Miscellaneous food items</i>	10 175	11 541
Makanan dan minuman jadi/ <i>Prepared food and beverages</i>	121 386	137 208
Rokok/ <i>Cigarettes</i>	86 964	106 392
Jumlah makanan/Total food	545 500	615 293
Bukan makanan/Non-food		
Perumahan dan fasilitas rumah tangga/ <i>Housing and household facilities</i>	259 893	301 974
Aneka komoditas dan jasa/ <i>Goods and services</i>	89 227	130 984
Pakaian alas kaki dan tutup kepala/ <i>Clothing footwear and headgear</i>	46 963	54 037
Komoditas tahan lama/ <i>Durable goods</i>	55 888	69 736
Pajak, pungutan, dan asuransi/ <i>Taxes and insurance</i>	35 105	41 837
Keperluan pesta dan upacara/kenduri/ <i>Parties and ceremonies</i>	15 837	9 422
Jumlah bukan makanan/Total non-food	502 913	607 990
Jumlah/Total	1 048 413	1 223 283

Sumber/Source: BPS, Survei Sosial Ekonomi Nasional (Susenas) Maret/BPS-Statistics Indonesia, National Socioeconomic Survey March

Tabel 10.2
Table

Persentase Pengeluaran per Kapita Sebulan Menurut Kelompok Komoditas di Kabupaten Sarolangun, 2021 dan 2022
Percentage of Monthly Expenditure per Capita by Commodity Group in Sarolangun Regency, 2021 and 2022

Kelompok Komoditas/Commodity Group	2021	2022
(1)	(2)	(3)
Makanan/Food		
Padi-padian/ <i>Cereals</i>	7,10	6,07
Umbi-umbian/ <i>Tubers</i>	0,69	0,59
Ikan/udang/cumi/kerang/ <i>Fish/shrimp/common squid/shells</i>	5,02	4,86
Daging/ <i>Meat</i>	2,47	2,88
Telur dan susu/ <i>Eggs and milk</i>	2,70	2,25
Sayur-sayuran/ <i>Vegetables</i>	6,31	5,29
Kacang-kacangan/ <i>Legumes</i>	0,87	0,82
Buah-buahan/ <i>Fruits</i>	1,76	2,04
Minyak dan kelapa/ <i>Oil and coconut</i>	1,79	2,36
Bahan minuman/ <i>Beverage stuffs</i>	1,59	1,41
Bumbu-bumbuan/ <i>Spices</i>	0,90	0,87
Konsumsi lainnya/ <i>Miscellaneous food items</i>	0,97	0,94
Makanan dan minuman jadi/ <i>Prepared food and beverages</i>	11,58	11,22
Rokok/ <i>Cigarettes</i>	8,29	8,70
Jumlah makanan/Total food	52,03	50,30
Bukan makanan/Non-food		
Perumahan dan fasilitas rumah tangga/ <i>Housing and household facilities</i>	24,79	24,69
Aneka komoditas dan jasa/ <i>Goods and services</i>	8,51	10,71
Pakaian, alas kaki, dan tutup kepala/ <i>Clothing, footwear, and headgear</i>	4,48	4,42
Komoditas tahan lama/ <i>Durable goods</i>	5,33	5,70
Pajak, pungutan, dan asuransi/ <i>Taxes and insurance</i>	3,35	3,42
Keperluan pesta dan upacara/kenduri/ <i>Parties and ceremonies</i>	1,51	0,77
Jumlah bukan makanan/Total non-food	47,97	49,70
Jumlah/Total	100,00	100,00

Sumber/Source: BPS, Survei Sosial Ekonomi Nasional (Susenans) Maret/BPS-Statistics Indonesia, National Socioeconomic Survey March

Tabel
Table 10.3

Rata-rata Pengeluaran per Kapita Sebulan Makanan dan Bukan Makanan Menurut Kelompok Pengeluaran di Kabupaten Sarolangun, 2020-2022
Monthly Average of Food and Non-Food Expenditure per Capita by Spending Group in Sarolangun Regency, 2020-2022

Kelompok Pengeluaran Spending Group (Rp)	2020	2021	2022
(1)	(2)	(3)	(4)
40 persen terbawah	526 373	559 226	677 421
40 persen menengah	891 416	997 258	1 179 694
20 persen teratas	1 934 870	2 127 902	2 397 537
Kabupaten Sarolangun	954 852	1 048 413	1 223 283

Sumber/Source: BPS, Survei Sosial Ekonomi Nasional (Susenas) Maret/BPS-Statistics Indonesia, National Socioeconomic Survey March

BAB 11

Perdagangan

Trade



Jumlah Sarana Perdagangan Menurut Jenisnya

Number of Trading Facilities by Type



Pasar/Market

37



Toko/Store

117



Kios/Stall

528

PENJELASAN TEKNIS**TECHNICAL NOTES**

- | | |
|--|--|
| <p>1. Sistem pencatatan Statistik Ekspor dan Impor adalah "General Trade" dengan wilayah pencatatan meliputi seluruh wilayah kepabeanan Indonesia.</p> | <p>1. <i>The recording of export and import statistics is based on General Trade System covering all Indonesian customs areas.</i></p> |
| <p>2. Pengesahan dokumen kepabeanan ekspor dan impor dilakukan oleh Bea dan Cukai berdasarkan Persetujuan Muat/Bongkar Barang.</p> | <p>2. <i>The legalization of customs export and import documents is conducted by the Customs and Excise Office.</i></p> |
| <p>3. Data ekspor berasal dari dokumen kepabeanan BC 3.0 atau yang disebut dokumen Pemberitahuan Ekspor Barang (PEB) yang diisi oleh eksportir.</p> | <p>3. <i>The export data are compiled based on customs export documents BC 3.0 or known as Export Declarations (PEB), filled by exporters.</i></p> |
| <p>4. Data impor berasal dari dokumen kepabeanan BC 2.0 atau yang disebut dokumen Pemberitahuan Impor Barang (PIB), Pemberitahuan Impor Barang Khusus (PIBK), Pemberitahuan Pabean Free Trade Zone (PPFTZ) dan dokumen kepabeanan BC 2.3 yang mencatat impor barang dari Luar Negeri ke Kawasan Berikat.</p> | <p>4. <i>The import data are compiled based on customs import documents BC 2.0 or known as Import Declarations Form (PIB), Import Declarations Form for Special Commodity (PIBK), Customs Declaration Form for Free Trade Zone (PPFTZ), and customs import documents BC 2.3 which records import goods from foreign country to Bounded Zones Area.</i></p> |
| <p>5. Barang-barang yang dikirim ke luar negeri untuk diolah dicatat sebagai ekspor, sedangkan hasil olahan yang dikembalikan ke Indonesia dicatat sebagai impor.</p> | <p>5. <i>Goods send abroad for processing purposes are recorded as export while its product sent to Indonesia are recorded as import.</i></p> |

6. Barang-barang luar negeri yang diolah di dalam negeri dicatat sebagai barang impor meskipun barang olahan tersebut akan kembali ke luar negeri.
 7. Barang-barang yang tidak dicakup dalam pencatatan: Pakaian dan barang-barang perhiasan penumpang, Barang-barang bawaan penumpang dari/ke luar negeri untuk dipakai sendiri, kecuali lemari es, pesawat televisi, dan sebagainya, Barang-barang untuk keperluan perwakilan kedutaan suatu negara, Barang-barang ekspedisi dan ekshibisi atau pameran, Barang-barang untuk militer yang diimpor langsung oleh angkatan bersenjata, Pembungkus/peti kemas untuk diisi kembali, Uang dan surat-surat berharga, Barang-barang contoh
 8. Sistem pengolahan dokumen impor/ekspor Indonesia adalah sistem "Carry Over" yaitu dokumen ditunggu selama satu bulan, setelah bulan berjalan, sedangkan dokumen-dokumen yang terlambat akan diolah pada bulan berikutnya. Dengan demikian dokumen bulan-bulan sebelumnya yang terlambat diterima dan masuk pada bulan berjalan, diperlakukan sebagai dokumen bulan pengolahan.
6. *Foreign goods processed in Indonesia are still recorded as imports although the products will be sent to abroad.*
 7. *The following goods are not included in the statistics: Clothings and passengers' jewelry, Luggage of passengers for own use, except refrigerators, television sets, etc. Goods imported/exported for the use of foreign representative countries/embassies, Goods for expeditions, and shows or exhibitions, Military goods directly imported by the Armed Forces, Packings/containers to be refilled, Bank notes and securities, Sample goods*
 8. *The carry-over system is used in processing Indonesian export and import documents. Documents are processed one month after the current month, while those received later will be processed for the succeeding month. This means previous documents received in the current month will be treated as processed documents.*

9. Pelabuhan Muat adalah pelabuhan darimana barang diangkut ke luar negeri atau diekspor
9. *Port of loading is port where the goods are transported out of the country or exported.*
10. Negara tujuan adalah negara tujuan akhir yang diketahui untuk barang ekspor yang dikirim ke luar negeri
10. *Country of destination is country that is known to export goods sent abroad.*
11. Jenis komoditi adalah barang ekspor yang dicatat sesuai kode Harmonized System (HS)
11. *Type commodity is exported goods recorded based on Harmonized System (HS) code.*

<https://sarolangunkab.bps.go.id>

ULASAN**DESCRIPTION**

Banyaknya Pasar di Kabupaten Sarolangun Tahun 2022 adalah 37, toko sebanyak 113, kios sebanyak 528, dan warung sebanyak 0

Number of market in Serolangun Regency is 37 market, number of store is 113, number of 'kios' is 528, and number of 'warung' is 0.

Banyaknya pedagang yang membuat OSS pada tahun 2022 sebanyak 819.

Number of trading company make OSS in 2022 is 819.

<https://sarolangunkab.bps.go.id>

Gambar 11.1
Figures

**Jumlah Sarana Perdagangan di Kabupaten Sarolangun,
2019–2022**
*Number of Trading Facilities in Sarolangun Regency,
2019–2022*

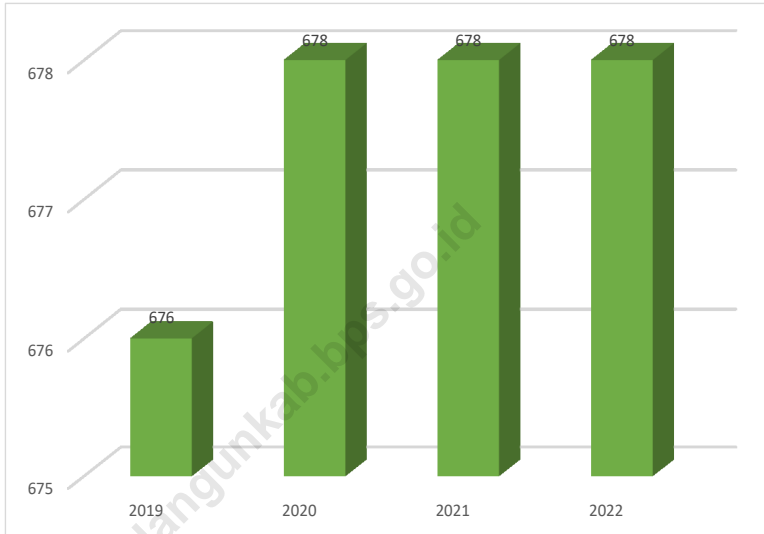

Sumber/Source : DPMPSTP Kabupaten Sarolangun
DPMPSTP of Sarolangun Regency

Tabel
Table 11.1**Jumlah Sarana Perdagangan Menurut Jenisnya di Kabupaten Sarolangun, 2019–2022**
Number of Trading Facilities by Type of Facility in Sarolangun Regency, 2019–2022

Jenis Sarana Perdagangan Type of Trading Facilities	2019	2020	2021	2022
(1)	(2)	(3)	(4)	(5)
Pasar/Market	35	37	37	37
Toko/Store	113	113	113	113
Kios	528	528	528	528
Warung	-	-	-	-
Jumlah/Total	676	678	678	678

Sumber/Source: Dinas Perindagkop Kabupaten Sarolangun/Industrial, Trade and Cooperation Affairs of Sarolangun Regency

Tabel
Table 11.2**Banyaknya Sarana/Prasarana Perdagangan Menurut Kecamatan dan Jenisnya di Kabupaten Sarolangun, 2022**
Number of Market by Subdistrict and Type in Sarolangun Regency, 2022

Kecamatan Subdistrict	Pasar Kota Urban Market	Gudang Ware House	Agen/ Penyalur Distributor	SPBU Gas Station	Pasar Karet Rubber Market
(1)	(2)	(3)	(4)	(5)	(6)
Batang Asai	0	0	0	0	0
Limun	0	1	0	0	0
Cermin Nan Gedang	0	2	0	0	0
Pelawan	0	0	0	1	0
Singkut	1	15	5	1	0
Sarolangun	2	16	9	2	0
Bathin VIII	0	3	0	1	0
Pauh	0	0	0	1	0
Air Hitam	0	2	0	0	0
Mandiingin	0	0	0	1	0
Mandiingin Timur	0	1	0	0	0
Sarolangun	3	40	14	7	0

Sumber/Source: Dinas Perindagkop Kabupaten Sarolangun/Industrial, Trade and Cooperation Affairs of Sarolangun Regency

Tabel
Table 11.3**Banyaknya Pedagang yang Membuat OSS Menurut Kecamatan di Kabupaten Sarolangun, 2020-2022**
Number of Trading Company that Receive Their License by Month in Sarolangun Regency, 2020-2022

Kecamatan Subdistrict	2022
(1)	(4)
Januari/January	38
Februari/February	42
Maret/March	65
April/April	35
Mei/May	52
Juni/June	83
Juli/July	55
Agustus/August	84
September/September	140
Oktober/October	63
November/November	88
Desember/December	74
Sarolangun	819

Sumber/Source: DPMTSP Kabupaten Sarolangun/DPMTSP of Sarolangun Regency

BAB 12

Sistem Neraca Nasional

System of Regional Accounts

Produk Domestik Regional Bruto**

Gross Regional Domestic Product



Atas Dasar Harga Berlaku
Current Market Price

20.772,10

Miliar Rupiah
Billion Rupiah



Atas Dasar Harga Konstan
Constant Market Price

12.163,61

Miliar Rupiah
Billion Rupiah

Laju Pertumbuhan PDRB ADHK 2010**

Growth Rate of PDRB ADHK 2010

6.73

Persen
Percent

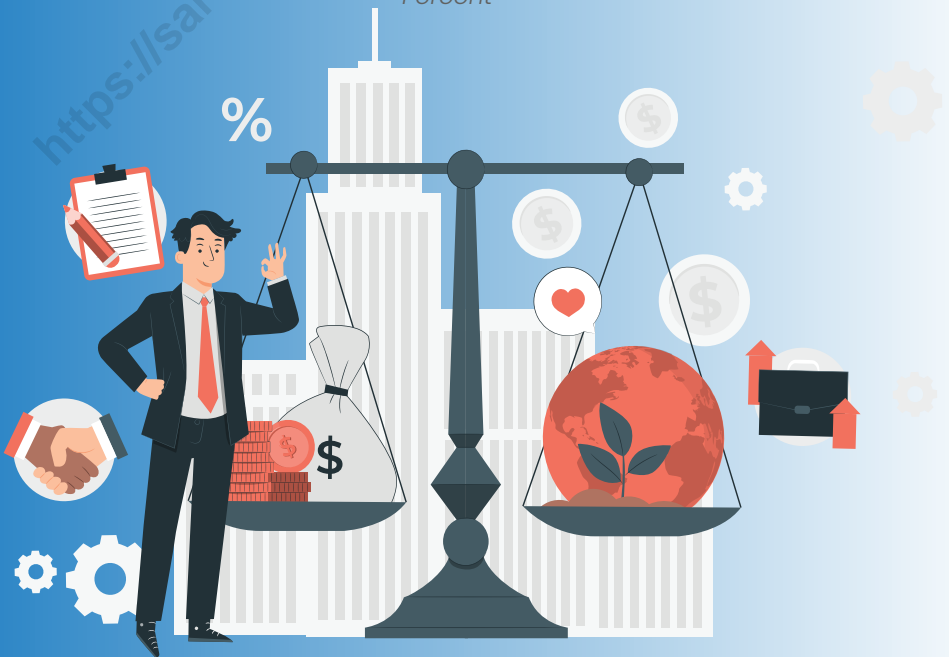

PENJELASAN TEKNIS

1. 1. Penghitungan statistik neraca nasional mengikuti buku petunjuk yang diterbitkan oleh Perserikatan Bangsa Bangsa (PBB) dikenal sebagai Sistem Neraca Nasional (SNN). SNN adalah rekomendasi internasional tentang bagaimana menyusun ukuran aktivitas ekonomi yang sesuai dengan standar neraca baku yang didasarkan pada prinsip-prinsip ekonomi. Rekomendasi yang dimaksud dinyatakan dalam sekumpulan konsep, definisi, klasifikasi, dan aturan neraca yang disepakati secara internasional dalam mengukur indikator tertentu seperti Produk Domestik Bruto (PDB). Salah satu bentuk adaptasi pencatatan statistik nasional adalah melakukan perubahan tahun dasar PDB Indonesia dari tahun 2000 ke 2010. Perubahan tahun dasar PDB dilakukan seiring dengan mengadopsi rekomendasi PBB yang tertuang dalam Sistem Neraca Nasional 2008 (SNA 2008).
2. Produk Domestik Bruto pada tingkat nasional serta Produk Domestik Regional Bruto (PDRB) pada tingkat regional (provinsi) menggambarkan kemampuan suatu wilayah untuk menciptakan nilai tambah pada

TECHNICAL NOTES

1. *The method used to estimate national accounts statistics is based on the standard guidelines formed by United Nation known as System of National Accounts (SNA). SNA is the internationally agreed standard set of recommendations on how to compile measures of economic activity in accordance with strict accounting conventions based on economic principles. The recommendations are expressed in term of a set of concepts, definitions, classifications and accounting rules that comprise the internationally agreed standard for measuring indicators such as Gross Domestic Product (GDP). One of the improvement in the national statistical system is to rebase GDP form base year 2000 to 2010 in order to capture current economic condition. It is in line with the United Nations (UN) recommendation on 2008 SNA.*
2. *The basic measure of the value added arising from economic activity is known as Gross Domestic Product at the national level and Gross Regional Domestic Product (GRDP) at the regional level (provinces/ regencies/*

suatu waktu tertentu. Untuk menyusun PDB maupun PDRB digunakan 2 pendekatan, yaitu lapangan usaha dan pengeluaran. Keduanya menyajikan komposisi data nilai tambah dirinci menurut sumber kegiatan ekonomi (lapangan usaha) dan menurut komponen penggunaannya. PDB maupun PDRB dari sisi lapangan usaha merupakan penjumlahan seluruh komponen nilai tambah bruto yang mampu diciptakan oleh sektor-sektor ekonomi atas berbagai aktivitas produksinya. Sedangkan dari sisi pengeluaran menjelaskan tentang penggunaan dari nilai tambah tersebut.

3. PDB menurut lapangan usaha mengalami perubahan klasifikasi dari 9 lapangan usaha menjadi 17 lapangan usaha. PDB menurut lapangan usaha dirinci menurut total nilai tambah dari seluruh sektor ekonomi yang mencakup lapangan usaha Pertanian, Kehutanan, dan Perikanan; Pertambangan dan Penggalian; Industri Pengolahan; Pengadaan Listrik dan Gas; Pengadaan Air, Pengelolaan Sampah, Limbah dan Daur Ulang; Konstruksi; Perdagangan Besar dan Eceran, Reparasi Mobil dan Sepeda Motor; Transportasi dan Pergudangan; Penyediaan

municipalities). To compile these statistics, two approaches have been used, i.e. "production approach" and "expenditure approach". The first approach is to measure value added produced by various kinds of economic activities, while the second approach is to measure final uses of the country's output. In other words, GDP/GRDP is the sum of total value added produced by all economic industries (activities) and the way of using it.

3. *GDP by industry classification changes from 9 sectors to 17 industries. GDP by industry is classified by types of economic activities such as Agriculture, Forestry and Fishing; Mining and Quarrying; Manufacturing; Electricity and Gas; Water supply, Sewerage, Waste Management and Remediation Activities; Construction; Wholesale and Retail Trade; Repair of Motor Vehicles and Motorcycles; Transportation and Storage; Accommodation and Food Service Activities; Information and Communication; Financial and Insurance Activities; Real Estate Activities; Business*

Akomodasi dan Makan Minum; Informasi dan Komunikasi; Jasa Keuangan dan Asuransi; Real Estat; Jasa Perusahaan; Administrasi Pemerintahan, Pertahanan dan Jaminan Sosial Wajib; Jasa Pendidikan; Jasa Kesehatan dan Kegiatan Sosial; dan Jasa lainnya.

Activities; Public Administration; Defence and Compulsory Social Security; Education; Human Health and Social Work Activities; and Other Services Activities.

4. PDB menurut pengeluaran mengalami perubahan klasifikasi dimana pengeluaran konsumsi Lembaga Non Profit yang Melayani Rumah Tangga (LNPR) yang sebelumnya termasuk bagian dari pengeluaran konsumsi rumah tangga menjadi komponen terpisah. Sehingga klasifikasi PDB menurut pengeluaran dirinci menjadi 7 komponen yaitu komponen pengeluaran konsumsi rumah tangga, pengeluaran konsumsi LNPR, pengeluaran konsumsi pemerintah, pembentukan modal tetap bruto, perubahan inventori, ekspor barang dan jasa, dan impor barang dan jasa.

4. *GDP by expenditure classification changes where consumption expenditure Non-profit Institutions Serving Households (NPISH) previously included as part of household consumption expenditure is taken out into separate component. So that, GDP by type of expenditures is classified into: household consumption expenditure, NPISH consumption expenditure, government consumption expenditure, gross fixed capital formation, changes in inventories, exports of goods and services, and imports of goods and services.*

5. Pengeluaran konsumsi rumah tangga mencakup berbagai pengeluaran konsumsi akhir rumah tangga atas barang dan jasa untuk memenuhi kebutuhan individu ataupun kelompok secara langsung. Pengeluaran rumah tangga di sini mencakup makanan

5. *Household consumption expenditures consist of expenditures incurred by households, which are used for both individual or collective needs. Household consumptions are classified into food and beverages other than restaurants; clothing, footwear, and related*

dan minuman selain restoran; pakaian, alas kaki dan jasa perawatannya; perumahan dan perlengkapan rumah tangga; kesehatan dan pendidikan; transportasi dan komunikasi; restoran dan hotel serta lainnya.

6. Pengeluaran Konsumsi Pemerintah terdiri dari Pengeluaran Konsumsi Individu dan Pengeluaran Konsumsi Kolektif. Barang dan jasa individu merupakan barang dan jasa privat, dimana ciri-ciri barang privat adalah a) Scarcity, yaitu ada kelangkaan/keterbatasan dalam jumlah; b) Excludable consumption, yaitu konsumsi suatu barang dapat dibatasi hanya pada mereka yang memenuhi persyaratan tertentu (biasanya harga); c) Rivalrous competition, yaitu konsumsi oleh satu konsumen akan mengurangi atau menghilangkan kesempatan pihak lain untuk melakukan hal serupa. Contoh barang dan jasa yang dihasilkan pemerintah dan tergolong sebagai barang dan jasa individu adalah jasa pelayanan kesehatan pemerintah di rumah sakit/puskesmas dan jasa pendidikan di sekolah/ universitas negeri. Sedangkan barang dan jasa kolektif ekuivalen dengan barang publik yang memiliki ciri a) Non rivalry, yaitu

maintenance services; housing and household equipment; health and education; transport and communication; restaurants and hotels; and others.

6. *Government consumption expenditure consists of Individual Consumption Expenditure and Collective Consumption Expenditure. Individual goods and services are private goods and services, which the characteristics of private goods is a) Scarcity, that there is a scarcity/limited in number; b) Excludable consumption, the consumption of goods can be limited only to those who meet certain requirements (usually the price); c) Rivalrous competition, ie consumption by the consumer will reduce or eliminate the chance of another party to do so. Examples of goods and services produced by government and classified as goods and services of individuals is the government health services in hospitals/ health centers and education services in schools/universities. Collective goods and services equivalent to public goods characterized by a) Non-rivalry, namely the use of a consumer for an item does not reduce the chance of another consumer to also consume goods; b) Non-*

penggunaan satu konsumen terhadap suatu barang tidak mengurangi kesempatan konsumen lain untuk juga mengkonsumsi barang tersebut; b) Non excludable, yaitu apabila suatu barang publik tersedia, maka tidak ada yang dapat menghalangi siapapun untuk memperoleh manfaat dari barang tersebut atau dengan kata lain setiap orang memiliki akses ke barang tersebut. Contoh barang dan jasa yang dihasilkan pemerintah dan tergolong sebagai barang dan jasa kolektif adalah jasa pertahanan yang dilakukan TNI dan keamanan yang dilakukan kepolisian.

excludable, i.e. when a public good available, then nothing can hinder anyone to benefit from the goods or in other words everyone has access to the goods. Examples of goods and services produced by government and classified as collective goods and services is carried military defense services and the police's security.

7. Pembentukan Modal Tetap Bruto (PMTB) mencakup pengadaan, pembuatan, dan pembelian barang modal. Barang modal dimaksud adalah barang-barang yang digunakan untuk proses produksi, tahan lama atau yang mempunyai umur pemakaian lebih dari satu tahun seperti bangunan, mesin-mesin dan alat angkutan. Termasuk pula di sini perbaikan besar (berat) yang sifatnya memperpanjang umur atau mengubah bentuk atau kapasitas barang modal tersebut. Pengeluaran barang modal untuk keperluan militer juga dicakup sebagai PMTB.

7. *Gross Fixed Capital Formation (GFCF) includes procurement, manufacture, and the purchase of capital goods. Capital goods are goods which are used for the production process, durable or have a service life of more than one year such as buildings, machinery, and transportation equipment. Including here: huge improvement that are to extend the life or changing the shape or the capacity of the capital goods. Capital expenditures for military purposes are also covered as GFCF. GFCF component are classified into six sub-components: Construction; Machinery and Equipment; vehicle; Other*

Klasifikasi komponen PMTB dibagi menjadi 6 sub komponen yaitu Konstruksi; Mesin dan Peralatan; Kendaraan; Peralatan Lainnya; Cultivated Biological Resources (CBR) dan Produk Kekayaan Intelektual.

equipment; Cultivated Biological Resources (CBR) and Intellectual Property Product.

8. Ekspor barang dan jasa merupakan transaksi perdagangan barang dan jasa dari penduduk (residen) ke bukan penduduk (nonresiden). Impor barang dan jasa adalah transaksi perdagangan dari bukan penduduk ke penduduk. Ekspor atau impor barang terjadi pada saat terjadi perubahan hak kepemilikan barang antara penduduk dengan bukan penduduk (dengan atau tanpa perpindahan fisik barang tersebut). Pada PDB dengan tahun dasar 2010, ekspor dan impor barang dirinci menjadi nonmigas dan migas.
8. *Exports of goods and services consist of transactions of goods and services from residents to non-residents. Imports of goods and services consist of transaction of goods and services from non-residents to residents. Exports and imports of goods occur when there are changes in ownership of goods between residents and non-residents (with or without physical movements of goods across frontiers). On the GDP at 2010 basic year, exports and imports of goods specified into non oil and gas and oil and gas.*
9. Produk Domestik Bruto maupun agregat turunannya disajikan dalam 2 (dua) versi penilaian, yaitu atas dasar "harga berlaku" dan atas dasar "harga konstan". Disebut sebagai harga berlaku karena seluruh agregat dinilai dengan menggunakan harga pada tahun berjalan, sedangkan harga konstan penilaiannya didasarkan kepada harga satu tahun dasar tertentu, dalam publikasi ini digunakan harga
9. *GDP and its aggregations are presented in two forms: at current market prices and at constant base year market prices. In presenting current market prices, all aggregates are valued at current market prices, while base year constant market prices are shown by valuing all aggregates at fixed base year prices. Year of 2010 is used as the base year in this publication.*

tahun 2010.

10. Laju pertumbuhan Produk Domestik Bruto diperoleh dari perhitungan PDB atas dasar harga konstan. Diperoleh dengan cara mengurangi nilai PDB pada tahun ke- n terhadap nilai pada tahun ke- $n-1$ (tahun sebelumnya), dibagi dengan nilai pada tahun ke- $n-1$, dikalikan dengan 100 persen. Laju pertumbuhan menunjukkan perkembangan agregat pendapatan dari satu waktu tertentu terhadap waktu sebelumnya.
10. *Growth rate of Gross Domestic Product is derived from GDP at constant market prices. It is obtained by subtracting the value of GDP year n with the value of GDP year $n-1$, divided by the value of GDP year $n-1$ then multiplied by 100 percent. The growth rate of GDP explains the income growth during the given period.*

<https://sarolangunkab.bps.go.id>

ULASAN

Produk Domestik Regional Bruto (PDRB) pada tingkat regional (kabupaten) menggambarkan kemampuan suatu wilayah untuk menciptakan nilai tambah pada waktu tertentu.

Perkembangan PDRB baik Atas Dasar Harga Berlaku (ADHB) maupun Atas Dasar Harga Konstan (ADHK) di Tahun 2018 sampai dengan 2022 dapat dilihat pada Tabel 12.1 – 12.6.

Pertumbuhan ekonomi suatu daerah dapat dilihat dari pertumbuhan PDRB atas dasar harga konstan pada suatu tahun tertentu. Pertumbuhan ekonomi Kabupaten Sarolangun (berdasarkan harga konstan 2010) tahun 2022 adalah sebesar 6,73 persen.

DESCRIPTION

The basic measure of the value added arising from economic activity is known as Gross Domestic Regional Product (GDRP) on the regional level (regencies).

Trend in GDRP, both of current price and constant base year price at 2018 to 2022 can be seen in table 12.1-12.6

A region economic growth can be seen in growth of GDRP valued at constant base year price at certain year. Economic growth of Sarolangun Regency (according to constant price, (2010 as base year) in 2022 was 6,73 percent.

12.1 PRODUK DOMESTIK REGIONAL BRUTO KABUPATEN REGENCIAL GROSS REGIONAL DOMESTIC PRODUCT

Tabel 12.1 Produk Domestik Regional Bruto Atas Dasar Harga Berlaku Menurut Lapangan Usaha (Miliar rupiah), 2018–2022
Gross Regional Domestic Product at Current Market Prices by Industry (billion rupiahs), 2018–2022

	Lapangan Usaha/ <i>Industry</i>	2018	2019	2020	2021*	2022**
	(1)	(2)	(3)	(4)	(5)	(6)
A	Pertanian, Kehutanan, dan Perikanan/ <i>Agriculture, Forestry, and Fishing</i>	4 056,81	4 243,35	4 462,43	4 982,72	5 612,26
B	Pertambangan dan Penggalian/ <i>Mining and Quarrying</i>	3 137,27	3 080,93	2 024,37	3 197,77	6 217,41
C	Industri Pengolahan/ <i>Manufacturing</i>	555,86	563,83	603,98	676,98	746,03
D	Pengadaan Listrik dan Gas/ <i>Electricity and Gas</i>	4,22	4,59	4,75	5,63	7,71
E	Pengadaan Air; Pengelolaan Sampah, Limbah, dan Daur Ulang/ <i>Water Supply; Sewerage, Waste Management, and Remediation Activities</i>	19,49	20,92	21,45	22,34	23,53
F	Konstruksi/ <i>Construction</i>	2 089,98	2 200,46	2 253,64	2 378,22	2 441,75
G	Perdagangan Besar dan Eceran; Reparasi Mobil dan Sepeda Motor/ <i>Wholesale and Retail Trade; Repair of Motor Vehicles and Motorcycles</i>	1 228,49	1 319,71	1 314,21	1 437,28	1 640,08
H	Transportasi dan Pergudangan/ <i>Transportation and Storage</i>	288,46	310,12	286,59	302,86	363,08
I	Penyediaan Akomodasi dan Makan Minum/ <i>Accommodation and Food Service Activities</i>	312,65	333,89	309,62	323,04	344,54
J	Informasi dan Komunikasi/ <i>Information and Communication</i>	544,27	584,20	627,96	631,58	674,60

Lanjutan Tabel/*Continued Table* 12.1

Lapangan Usaha/ <i>Industry</i>		2018	2019	2020	2021 *	2022**
(1)		(2)	(3)	(4)	(5)	(6)
K	Jasa Keuangan dan <i>Asuransi/Financial and Insurance Activities</i>	362,84	368,46	416,65	454,41	482,62
L	Real Estat/ <i>Real Estate Activities</i>	177,36	191,17	211,42	221,26	241,76
M,N	Jasa Perusahaan/ <i>Business Activities</i>	35,85	39,31	40,76	42,40	53,63
O	Administrasi Pemerintahan, Pertahanan, dan Jaminan Sosial Wajib/ <i>Public Administration and Defence; Compulsory Social Security</i>	760,65	860	950,00	953,11	953,09
P	Jasa Pendidikan/ <i>Education</i>	365,15	402,32	452,12	459,74	480,93
Q	Jasa Kesehatan dan Kegiatan Sosial/ <i>Human Health and Social Work Activities</i>	175,13	196,45	236,77	255,20	258,29
R,S,T,U	Jasa Lainnya/ <i>Other Services Activities</i>	188,25	207,28	212,70	214,27	230,79
Produk Domestik Bruto/<i>Gross Domestic Product</i>		13 451,75	14 502,49	14 429,42	16 558,80	20 772,10

Catatan/Note: * Angka Sementara/ *Preliminary Figures*
 **Angka Sangat Sementara/ *Very Preliminary Figures*
 Data 2021 Belum Tersedia/*2021 Data Not Available*

Sumber/Source: BPS Kabupaten Sarolangun/BPS-Statistics of Sarolangun Regency

Tabel
Table 12.2**Produk Domestik Regional Bruto Atas Dasar Harga Konstan 2010 Menurut Lapangan Usaha (miliar rupiah), 2018–2022**
Gross Regional Domestic Product at 2010 Constant Market Prices by Industry (billion rupiahs), 2018–2022

	Lapangan Usaha/Industry	2018	2019	2020	2021 *	2022 **
	(1)	(2)	(3)	(4)	(5)	(6)
A	Pertanian, Kehutanan, dan Perikanan/ <i>Agriculture, Forestry, and Fishing</i>	2 720,02	2 788,97	2 920,61	2 958,78	3 086,48
B	Pertambangan dan Penggalian/ <i>Mining and Quarrying</i>	2 727,15	2 922,61	3 010,49	3 556,99	4 107,57
C	Industri Pengolahan/ <i>Manufacturing</i>	396,67	413,02	414,68	420,29	426,07
D	Pengadaan Listrik dan Gas/ <i>Electricity and Gas</i>	2,80	2,96	3,21	3,63	4,48
E	Pengadaan Air; Pengelolaan Sampah, Limbah, dan Daur Ulang/ <i>Water Supply; Sewerage, Waste Management, and Remediation Activities</i>	12,48	13,16	13,96	14,28	14,76
F	Konstruksi/ <i>Construction</i>	1 320,83	1 368,58	1 400,35	1 451,80	1 422,06
G	Perdagangan Besar dan Eceran; Reparasi Mobil dan Sepeda Motor/ <i>Wholesale and Retail Trade; Repair of Motor Vehicles and Motorcycles</i>	560,71	597,56	613,78	631,68	656,64
H	Transportasi dan Pergudangan/ <i>Transportation and Storage</i>	191,41	200,64	204,72	213,03	236,84
I	Penyediaan Akomodasi dan Makan Minum/ <i>Accommodation and Food Service Activities</i>	192,88	205,93	202,20	209,95	220,78
J	Informasi dan Komunikasi/ <i>Information and Communication</i>	347,02	368,58	421,35	422,21	452,44

Lanjutan Tabel/*Continued Table 12.2*

Lapangan Usaha/ Industry		2018	2019	2020	2021 *	2022**
(1)		(2)	(3)	(4)	(5)	(6)
K	Jasa Keuangan dan Asuransi/ <i>Financial and Insurance Activities</i>	241,03	241,8	264,01	275,59	274,63
L	Real Estat/ <i>Real Estate Activities</i>	125,85	131,26	140,12	143,07	147,67
M,N	Jasa Perusahaan/ <i>Business Activities</i>	23,38	24,75	24,27	24,31	27,54
O	Administrasi Pemerintahan, Pertahanan, dan Jaminan Sosial Wajib/ <i>Public Administration and Defence; Compulsory Social Security</i>	370,83	392,39	402,11	406,14	408,55
P	Jasa Pendidikan/ <i>Education</i>	291,96	305,47	331,51	332,19	339,53
Q	Jasa Kesehatan dan Kegiatan Sosial/ <i>Human Health and Social Work Activities</i>	133,11	141,98	161,55	170,68	170,16
R,S,T,U	Jasa Lainnya/ <i>Other Services Activities</i>	150,52	160,29	161,68	162,20	167,40
Produk Domestik Bruto/ Gross Domestic Product		9 808,65	10 279,95	10 690,59	11 396,81	12 163,61

Catatan/Note: * Angka Sementara/ *Preliminary Figures*

**Angka Sangat Sementara/ *Very Preliminary Figures*

Sumber/Source: BPS Kabupaten Sarolangun/*BPS-Statistics of Sarolangun Regency*

Tabel
Table 12.3**Distribusi Persentase Produk Domestik Regional Bruto Atas Dasar Harga Berlaku Menurut Lapangan Usaha, 2018–2022**
Percentage Distribution of Gross Regional Domestic Product at Current Market Prices by Industry, 2018–2022

	Lapangan Usaha/Industry	2018	2019	2020	2021 *	2022**
	(1)	(2)	(3)	(4)	(5)	(6)
A	Pertanian, Kehutanan, dan Perikanan/ <i>Agriculture, Forestry, and Fishing</i>	29,01	27,97	30,93	30,09	27,02
B	Pertambangan dan Penggalian/ <i>Mining and Quarrying</i>	21,24	21,63	14,03	19,31	29,93
C	Industri Pengolahan/ <i>Manufacturing</i>	3,97	3,83	4,19	4,09	3,59
D	Pengadaan Listrik dan Gas/ <i>Electricity and Gas</i>	0,03	0,03	0,03	0,03	0,04
E	Pengadaan Air; Pengelolaan Sampah, Limbah, dan Daur Ulang/ <i>Water Supply; Sewerage, Waste Management, and Remediation Activities</i>	0,13	0,13	0,15	0,13	0,11
F	Konstruksi/ <i>Construction</i>	14,23	14,41	15,62	14,36	11,75
G	Perdagangan Besar dan Eceran; Reparasi Mobil dan Sepeda Motor/ <i>Wholesale and Retail Trade; Repair of Motor Vehicles and Motorcycles</i>	8,19	8,47	9,11	8,68	7,90
H	Transportasi dan Pergudangan/ <i>Transportation and Storage</i>	2,01	1,99	1,99	1,83	1,75
I	Penyediaan Akomodasi dan Makan Minum/ <i>Accommodation and Food Service Activities</i>	2,15	2,16	2,15	1,95	1,66
J	Informasi dan Komunikasi/ <i>Information and Communication</i>	3,70	3,75	4,35	3,81	3,25
K	Jasa Keuangan dan Asuransi/ <i>Financial and Insurance Activities</i>	2,70	2,54	2,89	2,74	2,32

Lanjutan Tabel/*Continued Table* 12.3

	Lapangan Usaha/Industry	2018	2019	2020	2021 *	2022**
	(1)	(2)	(3)	(4)	(5)	(6)
L	Real Estat/ <i>Real Estate Activities</i>	1,32	1,32	1,47	1,34	1,16
M,N	Jasa Perusahaan/ <i>Business Activities</i>	0,27	0,27	0,28	0,26	0,26
O	Administrasi Pemerintahan, Pertahanan, dan Jaminan Sosial Wajib/ <i>Public Administration and Defence; Compulsory Social Security</i>	5,66	5,93	6,58	5,76	4,59
P	Jasa Pendidikan/ <i>Education</i>	2,72	2,77	3,13	2,78	2,32
Q	Jasa Kesehatan dan Kegiatan Sosial/ <i>Human Health and Social Work Activities</i>	1,30	1,35	1,64	1,54	1,24
R,S,T,U	Jasa Lainnya/ <i>Other Services Activities</i>	1,40	1,43	1,47	1,29	1,11
	Produk Domestik Bruto/ Gross Domestic Product	100,00	100	100,00	100,00	100,00

Catatan/Note: * Angka Sementara/ *Preliminary Figures*

**Angka Sangat Sementara/ *Very Preliminary Figures*

Sumber/Source: BPS Kabupaten Sarolangun/*BPS-Statistics of Sarolangun Regency*

Tabel
Table 12.4

Laju Pertumbuhan Produk Domestik Regional Bruto Atas Dasar Harga Konstan 2010 Menurut Lapangan Usaha (persen), 2018–2022
Growth Rate of Gross Regional Domestic Product at 2010 Constant Market Prices by Industry (percent), 2018–2022

	Lapangan Usaha/ <i>Industry</i>	2018	2019	2020	2021 *	2022**
	(1)	(2)	(3)	(4)	(5)	(6)
A	Pertanian, Kehutanan, dan Perikanan/ <i>Agriculture, Forestry, and Fishing</i>	4,20	2,53	1,55	1,31	4,32
B	Pertambangan dan Penggalian/ <i>Mining and Quarrying</i>	5,12	7,17	-2,50	18,15	15,48
C	Industri Pengolahan/ <i>Manufacturing</i>	3,66	4,12	0,01	1,35	1,38
D	Pengadaan Listrik dan Gas/ <i>Electricity and Gas</i>	6,51	5,77	3,04	13,11	23,52
E	Pengadaan Air; Pengelolaan Sampah, Limbah, dan Daur Ulang/ <i>Water Supply; Sewerage, Waste Management, and Remediation Activities</i>	3,34	5,45	2,10	2,25	3,40
F	Konstruksi/ <i>Construction</i>	5,00	3,62	-0,07	3,67	-2,05
G	Perdagangan Besar dan Eceran; Reparasi Mobil dan Sepeda Motor/ <i>Wholesale and Retail Trade; Repair of Motor Vehicles and Motorcycles</i>	4,63	6,57	-3,28	2,92	3,95
H	Transportasi dan Pergudangan/ <i>Transportation and Storage</i>	5,55	4,83	-3,00	4,06	11,18
I	Penyediaan Akomodasi dan Makan Minum/ <i>Accommodation and Food Service Activities</i>	7,82	6,77	-6,95	3,83	5,16
J	Informasi dan Komunikasi/ <i>Information and Communication</i>	5,30	6,21	7,89	0,20	7,16

Lanjutan Tabel/*Continued Table 12.4*

Lapangan Usaha/ <i>Industry</i>		2018	2019	2020	2021 *	2022**
(1)		(2)	(3)	(4)	(5)	(6)
K	Jasa Keuangan dan Asuransi/ <i>Financial and Insurance Activities</i>	4,05	0,32	6,15	4,39	-0,35
L	Real Estat/ <i>Real Estate Activities</i>	3,93	4,3	-0,10	2,10	3,22
M,N	Jasa Perusahaan/ <i>Business Activities</i>	5,45	5,9	-5,62	0,18	13,27
O	Administrasi Pemerintahan, Pertahanan, dan Jaminan Sosial Wajib/ <i>Public Administration and Defence; Compulsory Social Security</i>	3,05	5,81	-2,23	1,00	0,59
P	Jasa Pendidikan/ <i>Education</i>	3,93	4,63	2,67	0,20	2,21
Q	Jasa Kesehatan dan Kegiatan Sosial/ <i>Human Health and Social Work Activities</i>	6,60	6,66	6,26	5,65	-0,30
R,S,T,U	Jasa Lainnya/ <i>Other Services Activities</i>	5,70	6,49	-3,08	0,32	3,21
Produk Domestik Bruto/ Gross Domestic Product		4,68	4,8	-0,25	6,61	6,73

Catatan/Note: * Angka Sementara/ *Preliminary Figures*

**Angka Sangat Sementara/ *Very Preliminary Figures*

Sumber/Source: BPS Kabupaten Sarolangun/*BPS-Statistics of Sarolangun Regency*

Tabel
Table 12.5**Produk Domestik Regional Bruto Atas Dasar Harga Berlaku Menurut Jenis Pengeluaran (miliar rupiah), 2018–2022**
Gross Regional Domestic Product at Current Market Prices by Type of Expenditure (billion rupiahs), 2018–2022

Jenis Pengeluaran <i>Type of Expenditure</i>	2018	2019	2020	2021 *	2022**
(1)	(2)	(3)	(4)	(5)	(6)
Pengeluaran Konsumsi Rumah Tangga <i>Household Consumption Expenditure</i>	7,400.98	7,969.97	8 402,80	8 853,75	9 829,08
Pengeluaran Konsumsi LNPR <i>NPISH Consumption Expenditure</i>	64.00	74.33	85,46	88,77	99,17
Pengeluaran Konsumsi Pemerintah <i>Government Consumption Expenditure</i>	908.69	963.40	984,18	1 010,75	1 044,33
Pembentukan Modal Tetap Bruto <i>Gross Fixed Capital Formation</i>	5,242.93	5,458.65	5 711,96	6 188,35	6 765,72
Perubahan Inventori <i>Changes in Inventories</i>	(51.23)	(52.02)	38,82	58,30	46,03
Net Ekspor Barang dan Jasa <i>Net Exports of Goods and Services</i>	(113.62)	88.17	-793,79	358,88	2 987,77
Produk Domestik Bruto/ Gross Domestic Product	13,451.75	14,502.49	14 429,42	16 558,80	20 772,10

Catatan/Note: * Angka Sementara/ Preliminary Figures

**Angka Sangat Sementara/ Very Preliminary Figures

Sumber/Source: BPS Kabupaten Sarolangun/BPS-Statistics of Sarolangun Regency

Tabel
Table 12.6

Produk Domestik Regional Bruto Atas Dasar Harga Konstan 2010 Menurut Jenis Pengeluaran (miliar rupiah), 2018–2022
Gross Regional Domestic Product at 2010 Constant Market Prices by Type of Expenditure (billion rupiahs), 2018–2022)

Jenis Pengeluaran <i>Type of Expenditure</i>	2018	2019	2020	2021 *	2022**
(1)	(2)	(3)	(4)	(5)	(6)
Pengeluaran Konsumsi Rumah Tangga <i>Household Consumption Expenditure</i>	5,241.29	5,462.39	5 629,18	5 810,05	6 063,54
Pengeluaran Konsumsi LNPRT <i>NPISH Consumption Expenditure</i>	47.83	53.04	56,73	58,02	61,52
Pengeluaran Konsumsi Pemerintah <i>Government Consumption Expenditure</i>	582.36	609.85	603,06	608,51	618,08
Pembentukan Modal Tetap Bruto <i>Gross Fixed Capital Formation</i>	3,886.73	3,955.60	4 071,10	4 387,06	4 532,71
Perubahan Inventori <i>Changes in Inventories</i>	(31.88)	(35.85)	18,53	33,54	25,58
Net Ekspor Barang dan Jasa <i>Net Exports of Goods and Services</i>	82.33	234.92	311,99	499,62	862,18
Produk Domestik Bruto/ <i>Gross Domestic Product</i>	9,808.65	10,279.95	10 690,59	11 396,81	12 163,61

Catatan/Note: * Angka Sementara/ *Preliminary Figures*

**Angka Sangat Sementara/ *Very Preliminary Figures*

Sumber/Source: BPS Kabupaten Sarolangun/BPS-Statistics of Sarolangun Regency

BAB 13

Perbandingan Antar Kabupaten/Kota *Regency/Municipal Comparison*

Jumlah Penduduk Kabupaten Sarolangun
Population in Sarolangun Regency

298,1 ribu
thousands

Jumlah Penduduk Miskin Kabupaten Sarolangun
Number of Poor Population in Sarolangun Regency

26,23 ribu
thousands

IPM Kabupaten Sarolangun
IPM in Sarolangun Regency

70,89



PENJELASAN TEKNIS

1. Indeks Pembangunan Manusia (IPM) menjelaskan bagaimana penduduk dapat mengakses hasil pembangunan dalam memperoleh pendapatan, kesehatan, pendidikan dan sebagainya. IPM dibentuk oleh 3 (tiga) dimensi dasar: umur panjang dan hidup sehat; pengetahuan; dan standar hidup layak.
2. Untuk mengukur kemiskinan, BPS menggunakan konsep kemampuan memenuhi kebutuhan dasar. Dengan pendekatan ini, kemiskinan dipandang sebagai ketidakmampuan dari sisi ekonomi untuk memenuhi kebutuhan dasar makanan dan bukan makanan yang diukur dari sisi pengeluaran. Metode yang digunakan adalah menghitung Garis Kemiskinan (GK), yang terdiri dari dua komponen yaitu Garis Kemiskinan Makanan (GKM) dan Garis Kemiskinan Non-Makanan (GKNM).
3. Penduduk miskin adalah penduduk yang memiliki rata-rata pengeluaran per kapita per bulan di bawah Garis Kemiskinan. Garis Kemiskinan Makanan (GKM) merupakan nilai pengeluaran kebutuhan minimum makanan yang

TECHNICAL NOTES

1. *The Human Development Index (HDI) explains how people can access development results in obtaining income, health, education and so forth. HDI was formed by three basic dimensions: a long and healthy life; knowledge; and a decent standard of living.*
2. *To measure poverty, BPS-Statistics Indonesia has used the concept of basic needs approach. Therefore, poverty is viewed as economic inability to fulfill food and non-food basic needs which are measured by consumption/expenditure. The method used is calculating poverty line, which consists of two components that are Food Poverty Line (FPL) and Non-Food Poverty Line (NFPL).*
3. *A person whose expenditure per capita per month is below the poverty line is considered to be poor. The Food Poverty Line refers to the daily minimum requirement of 2,100 kcal per capita per day. Whereas Non-Food Poverty Line refers to*

disetarakan dengan 2.100 kkalori per kapita per hari. Sedangkan Garis Kemiskinan NonMakanan (GKNM) adalah kebutuhan minimum untuk perumahan, sandang, pendidikan, kesehatan, dan kebutuhan dasar lainnya.

the minimum requirement for household necessities for clothing, education, health, and other basic individual needs.

<https://sarolangunkab.bps.go.id>

ULASAN**DESCRIPTION**

Penduduk Provinsi Jambi tahun 2022 berdasarkan hasil proyeksi interim penduduk adalah sebanyak 3631,1 ribu jiwa. Kabupaten Sarolangun merupakan kabupaten/kota dengan jumlah penduduk terendah keempat setelah Kabupaten Kerinci dengan jumlah penduduk sebanyak 298091 jiwa atau 8,21 persen dari jumlah penduduk Provinsi Jambi.

Kabupaten Sarolangun adalah daerah dengan laju pertumbuhan terbesar ketiga yaitu 6,73 persen. Daerah dengan laju pertumbuhan ekonomi terendah adalah Kabupaten Tanjung Jabung Timur dengan 0,57 persen.

Population Jambi in 2022 based on the 2022 Population Projection interim is 3631,1 thousand people. Sarolangun Regency has the fourth smallest population after Kerinci Regency with amount of population 298091 people or 8,21 percent of the total population of Jambi Province.

Sarolangun regency is the region with the third highest growth rate of 6,73 percent. The region with the lowest economic growth rate is Tanjung Jabung Timur Regency with 0,57 percent.

Gambar 13.1 **Jumlah Penduduk Miskin Menurut Kabupaten/Kota di Provinsi Jambi (jiwa), 2022**
Figures 13.1 **Number of Poor Population by Regency/Municipality in Jambi Province (person), 2022**

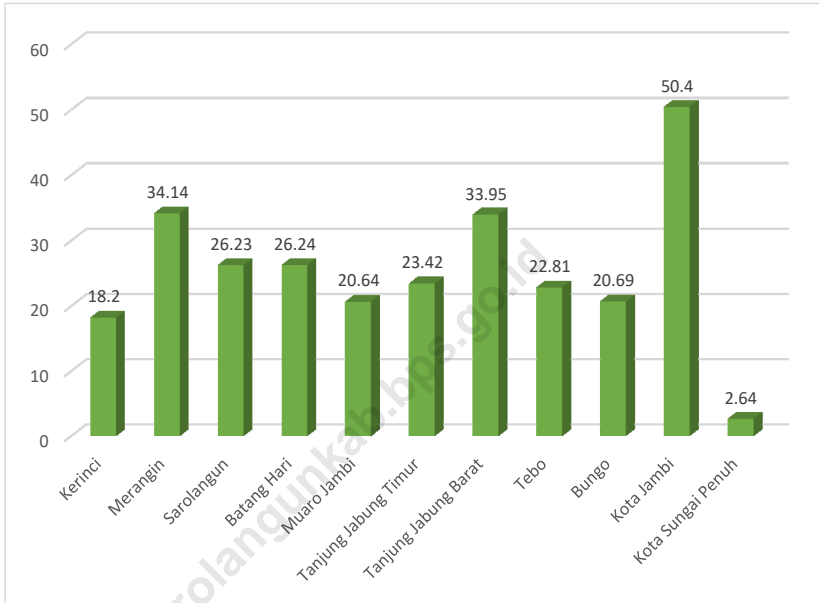

Sumber/Source : BPS, Survei Sosial ekonomi Nasional Maret
BPS-Statistics Indonesia, March National Socioeconomic Survey

Tabel
Table 13.1**Jumlah Penduduk Menurut Kabupaten/Kota di Provinsi Jambi (ribu), 2018–2022**
Population by Regency/Municipality in Jambi Province (thousand), 2018–2022

Kabupaten/Kota Regency/Municipality	2018	2019	2020	2021	2022
(1)	(2)	(3)	(4)	(5)	(6)
Kabupaten/Regency					
Kerinci	237,8	238,7	250,3	251,9	253,9
Merangin	383,5	388,9	354,1	355,7	357,6
Sarolangun	296	301,9	290	293,6	298,1
Batang Hari	270	272,9	301,7	306,7	313,2
Muaro Jambi	432,3	443,4	402	406,8	412,8
Tanjung Jabung Timur	218,4	220	229,8	231,8	234,2
Tanjung Jabung Barat	328,3	333,9	317,5	320,6	324,5
Tebo	348,8	354,5	337,7	340,9	344,8
Bungo	367,2	374,8	362,3	367,2	373,3
Kota/City					
Kota Jambi	598,1	604,7	606,2	612,1	619,6
Kota Sungai Penuh	89,9	90,9	96,6	97,8	99,2
Jumlah/Total	3 570,3	3 624,6	3 548,2	3 585,1	3 631,1

Sumber/Source: Hasil proyeksi penduduk interim/2023 Data: interim population projection

Tabel
Table 13.2

Laju Pertumbuhan Produk Domestik Regional Bruto Atas Dasar Harga Konstan 2010 Menurut Kabupaten/ Kota di Provinsi Jambi (persen), 2018–2022
Rate of Growth of Gross Regional Domestic Products at Constant 2010 Prices by Regency/Municipality in Jambi Province (percent), 2018–2022

Kabupaten/Kota Regency/Municipality	2018	2019	2020	2021	2022
(1)	(2)	(3)	(4)	(5)	(6)
Kabupaten/Regency					
Kerinci	4,93	4,23	3,81	3,89	4,43
Merangin	4,93	4,25	0,78	5,24	5,72
Sarolangun	4,80	4,26	-0,25	6,61	6,73
Batang Hari	4,83	5,07	-0,43	4,85	12,27
Muaro Jambi	5,01	4,79	0,35	4,06	7,97
Tanjung Jabung Timur	2,94	4,21	-3,44	0,14	0,57
Tanjung Jabung Barat	6,77	5,01	-0,29	1,36	2,56
Tebo	4,98	4,76	-0,03	4,30	6,30
Bungo	4,65	4,19	-0,48	4,99	4,73
Kota/City					
Kota Jambi	5,30	4,73	-4,24	4,08	5,36
Kota Sungai Penuh	4,88	5,01	-0,16	3,67	4,45
Jumlah/Total	4,69	4,35	-0,51	3,69	5,13

Sumber/Source: BPS Provinsi Jambi/BPS-Statistics of Jambi Province

Tabel
Table 13.3

Jumlah Penduduk Miskin Menurut Kabupaten/Kota di Provinsi Jambi (ribu), 2018–2022
Number of Poor Population by Regency/Municipality in Jambi Province (thousand), 2018–2022

Kabupaten/Kota Regency/Municipality	2018	2019	2020	2021	2022
(1)	(2)	(3)	(4)	(5)	(6)
Kabupaten/Regency					
Kerinci	16,79	17,00	17,48	18,45	18,20
Merangin	33,95	32,88	33,92	35,44	34,14
Sarolangun	25,7	25,39	25,79	27,06	26,23
Batang Hari	27,55	26,53	26,54	27,24	26,24
Muaro Jambi	17,38	16,86	17,3	20,49	20,64
Tanjung Jabung Timur	26,99	25,35	24,23	24,42	23,42
Tanjung Jabung Barat	36,28	35,12	34,78	36,1	33,95
Tebo	22,86	22,83	22,47	23,77	22,81
Bungo	21,11	20,87	22,07	23,64	20,69
Kota/City					
Kota Jambi	50,61	48,95	50,44	54,23	50,40
Kota Sungai Penuh	2,48	2,55	2,78	3,03	2,64
Jumlah/Total	281,69	274,32	277,8	293,86	279,37

Sumber/Source: BPS, Survei Sosial ekonomi Nasional Maret/BPS-Statistics Indonesia, March National Socioeconomic Survey

Tabel
Table 13.4

**Indeks Pembangunan Manusia Menurut Kabupaten/
Kota di Provinsi Jambi, 2018–2022**
*Human Development Index by Regency/Municipality in
Jambi Province, 2018–2022*

Kabupaten/Kota Regency/Municipality	2018	2019	2020	2021	2022
(1)	(2)	(3)	(4)	(5)	(6)
Kabupaten/Regency					
Kerinci	70,59	70,95	71,21	71,45	71,99
Merangin	68,81	69,07	69,19	69,53	69,98
Sarolangun	69,41	69,72	69,86	70,25	70,89
Batang Hari	69,33	69,67	69,84	70,11	70,51
Muaro Jambi	68,34	69,01	69,18	69,55	70,18
Tanjung Jabung Timur	63,32	63,92	64,43	64,91	65,77
Tanjung Jabung Barat	67,13	67,54	67,54	68,16	68,79
Tebo	68,67	69,02	69,14	69,35	69,78
Bungo	69,42	69,86	69,92	70,15	70,55
Kota/City					
Kota Jambi	77,41	78,26	78,37	79,12	79,58
Kota Sungai Penuh	74,67	75,36	75,42	75,70	76,17
Jumlah/Total	70,65	71,26	71,29	71,63	72,14

Sumber/Source: BPS PROVINSI JAMBI/BPS-STATISTICS OF JAMBI PROVINCE

Tabel
Table 13.5**Jumlah Penduduk Menurut Kabupaten/Kota, Jenis Kelamin dan Rasio Jenis Kelamin di Provinsi Jambi, 2022****Population by Regency/City, Sex and Sex Ratio in Jambi Province, 2022**

Kabupaten/Kota Regency/City	Jenis Kelamin/Sex			Rasio Jenis Kelamin Sex Ratio
	Laki-Laki Male	Perempuan Female	Jumlah Total	
(1)	(2)	(3)	(4)	(5)
Kabupaten/Regency				
Kerinci	126,4	125,5	251,9	100,7
Merangin	181,1	174,7	355,7	103,7
Sarolangun	150,0	143,6	293,6	104,4
Batang Hari	157,0	149,7	306,7	104,9
Muaro Jambi	209,8	197,0	406,8	106,5
Tanjung Jabung Timur	118,2	113,5	231,8	104,2
Tanjung Jabung Barat	165,4	155,2	320,6	106,6
Tebo	175,2	165,7	340,9	105,8
Bungo	187,1	180,1	367,2	103,9
Kota/City				
Kota Jambi	308,2	304,0	612,1	101,4
Kota Sungai Penuh	48,9	48,8	97,8	100,3
Jumlah/Total	1827,3	1757,8	3585,1	104,0

Sumber/Source: Hasil Proyeksi Penduduk Interim 2022/The result of the 2022 Population Projection interim

Tabel
Table 13.6

Indikator Pembentuk Indeks Pembangunan Manusia (IPM) Menurut Kabupaten/Kota, 2021-2022
Formatting Indicators of Human Development Index (HDI) by Regency/City in Jambi Province, 2021-2022

Kabupaten/Kota Regency/City	Angka Harapan Hidup (tahun) Live Expectacy at Birth (year)		Harapan Lama Sekolah (tahun) Expected Years School (%)	
	2021	2022	2021	2022
(1)	(2)	(3)	(4)	(5)
Kabupaten/Regency				
Kerinci	70,00	70,28	13,88	13,89
Merangin	71,29	71,53	12,04	12,05
Sarolangun	69,21	69,46	12,28	12,47
Batang Hari	70,64	70,93	12,93	12,94
Muaro Jambi	71,32	71,58	12,84	12,99
Tanjung Jabung Timur	66,34	66,66	12,17	12,18
Tanjung Jabung Barat	68,17	68,43	12,63	12,64
Tebo	70,02	70,26	12,64	12,65
Bungo	67,83	68,13	12,63	12,64
Kota/City				
Kota Jambi	72,71	72,99	15,37	15,38
Kota Sungai Penuh	72,21	72,53	14,80	14,81
Jumlah/Total	71,22	71,50	13,04	13,05

Lanjutan Tabel/*Continued Table* 13.6

Kabupaten/Kota Regency/City	Rata-Rata Lama Sekolah (tahun) <i>Mean Years's School (year)</i>		Pengeluaran per Kapita (ribu rupiah/tahun) <i>Expenditure per Capita (thousand rupiahs/year)</i>	
	2021	2022	2021	2022
(1)	(2)	(3)	(4)	(5)
Kabupaten/Regency				
Kerinci	8,56	8,57	10 184,00	10 570,00
Merangin	7,90	7,91	10 380,00	10 714,00
Sarolangun	8,04	8,12	11 792,00	12 069,00
Batang Hari	8,12	8,21	10 032,00	10 173,00
Muaro Jambi	8,58	8,59	8 825,00	9 118,00
Tanjung Jabung Timur	6,92	7,19	9 163,00	9 503,00
Tanjung Jabung Barat	8,00	8,18	9 699,00	9 968,00
Tebo	7,59	7,70	10 546,00	10 725,00
Bungo	8,28	8,29	11 670,00	11 956,00
Kota/City				
Kota Jambi	11,20	11,21	12 240,00	12 597,00
Kota Sungai Penuh	10,33	10,34	10 454,00	10 745,00
Jumlah/Total	8,60	8,68	10 392,00	10 871,00

Sumber/*Source*: BPS Provinsi Jambi/BPS-Statistics of Jambi province

ST 2023

BerAKHLAK

Berorientasi Pelayanan Akuntabel Kompeten
Harmonis Loyal Adaptif Kolaboratif

DATA

MENCERDASKAN BANGSA

Enlighten The Nation



**BADAN PUSAT STATISTIK
KABUPATEN SAROLANGUN
BPS-Statistic of Sarolangun Regency**

Komplek Perkantoran Pemda Sarolangun,
Gunung Kembang, Sarolangun - JAMBI
Telp. (0745) 91796, E-mail : bps1503@bps.go.id

ISSN: 2087-6815



9 772087 681007