

# KABUPATEN PELALAWAN DALAM ANGKA *Pelalawan Regency In Figures 2023*

# 2023

<https://pelalawan.kab.bps.go.id>



**BADAN PUSAT STATISTIK  
KABUPATEN PELALAWAN**  
*BPS-Statistics of Pelalawan Regency*

# KABUPATEN PELALAWAN DALAM ANGKA

*Pelalawan Regency In Figures 2023*

# 2023

<https://pelalawankab.bps.go.id>



# **Kabupaten Pelalawan Dalam Angka 2023**

## ***Pelalawan Regency in Figures 2023***

**ISSN:** 2355-455X

**No. Publikasi/Publication Number:** 14040.2302

**Katalog/Catalog:** 1102001.1404

**Ukuran Buku/Book Size:** 14,8 cm x 21 cm

**Jumlah Halaman/Number of Pages:** xl + 269 halaman/pages

**Naskah/Manuscript:**

Badan Pusat Statistik Kabupaten Pelalawan

*BPS-Statistics of Pelalawan Regency*

**Penyunting/Editor:**

Badan Pusat Statistik Kabupaten Pelalawan

*BPS-Statistics of Pelalawan Regency*

**Desain Kover oleh/Cover Designed by:**

Badan Pusat Statistik Kabupaten Pelalawan

*BPS-Statistics of Pelalawan Regency*

**Ilustrasi Kover/Cover Illustration:**

Pantai Bono-Dinas Pariwisata Provinsi Riau

*Bono Beach-Tourusim of Riau Province*

**Diterbitkan oleh/Published by:**

© BPS Kabupaten Pelalawan/*BPS-Statistics of Pelalawan Regency*

**Dicetak oleh/Printed by:** CV MN GRAFIKA

**Dilarang mengumumkan, mendistribusikan, mengomunikasikan, dan/atau menggandakan sebagian atau seluruh isi buku ini untuk tujuan komersial tanpa izin tertulis dari Badan Pusat Statistik.**

*Prohibited to announce, distribute, communicate, and/or copy part or all of this book for commercial purpose without permission from BPS-Statistics Indonesia.*

## **TIM PENYUSUN/TEAM MEMBERS**

### **Pengarah/Director**

Hartono, S.Si

### **Penanggung Jawab/Persons in Charge**

Hartono, S.Si

### **Penyunting/Editors**

Nasrul Saputra, SST

### **Pengolah Data dan Penulis Naskah/Data Processing and Authors**

Nasrul Saputra, SST

Sukma Nirmala Dewi, S.Tr.Stat.

Farah Annisa, S.Tr.Stat.

Jesica Nauli Br.Siringo Ringo, S.Tr.Stat.

Maherna Irfah, S.Tr.Stat.

### **Penata Letak/Layout Designers**

Nasrul Saputra, SST

Sukma Nirmala Dewi, S.Tr.Stat.





## **KONTRIBUTOR DATA/DATA CONTRIBUTOR**

1. BAPPEDA Kabupaten Pelalawan/*BAPPEDA of Pelalawan Regency*
2. BMKG Stasiun Meteorologi Pekanbaru, Riau/*Meteorological, Climatological, and Geophysical Agency of Pekanbaru, Riau*
3. Dinas Pemberdayaan Masyarakat dan Desa/*Development Urban-Rural Society Board of Pelalawan Regency*
4. Sekretariat DPRD Kabupaten Pelalawan/*Office of Regional Representative Secretariat of Pelalawan Regency*
5. Badan Kepegawaian, dan Pengembangan Sumber Daya Manusia Kabupaten Pelalawan/*Board of Civil Servant and Human Development of Pelalawan Regency*
6. Badan Pengelolaan Keuangan dan Aset Daerah Kabupaten Pelalawan/*Board of Financial and Regional Assets of Pelalawan Regency*
7. Badan Pusat Statistik/*BPS-Statistics Indonesia*
8. Dinas Kependudukan dan Pencatatan Sipil Kabupaten Pelalawan/*Demography and Civil Report of Pelalawan Regency*
9. Dinas Tenaga Kerja Kabupaten Pelalawan/*Manpower Service of Pelalawan Regency*
10. Kementerian Pendidikan dan Kebudayaan/*Ministry of Educations and Culture*
11. Kementerian Agama, EMIS/*Ministry of Religious Affairs, EMIS*
12. Dinas Kesehatan Kabupaten Pelalawan/*Departement Health Service of Pelalawan Regency*
13. Badan Kesatuan Bangsa dan Politik Kabupaen Pelalawan/*Unitary Union and Politic Services of Pelalawan Regency*
14. Dinas Pariwisata, Kebudayaan, Pemuda dan Olahraga Kabupaten Pelalawan/*Tourism, Cultural, Youth, and Sport Service of Pelalawan Regency*
15. Kepolisian Resort Kabupaten Pelalawan/*Resort Police of Pelalawan Regency*
16. Dinas Perkebunan dan Peternakan Kabupaten Pelalawan/*Plantation and Livestock Service of Pelalawan Regency*
17. Dinas Perikanan dan Kelautan Kabupaten Pelalawan/*Departement of Fisheries and Marine of Pelalawan Regency*
18. Dinas Koperasi, Usaha Kecil dan Menengah, Perindustrian dan Perdagangan Kabupaten Pelalawan/*Cooperative Service, Small and Medium Enterprises, Industry and Trade of Pelalawan Regency*

19. Perusahaan Listrik Negara Cabang Ranting Pangkalan Kerinci/  
*National Electricity Company at Branch in Pangkalan Kerinci*
20. Dinas Perhubungan Kabupaten Pelalawan/*Transportation Service of  
Pelalawan Regency*
21. PT. Pos Indonesia Pangkalan Kerinci/*Branch Office of PT. Pos Indonesia  
in Pangkalan Kerinci*
22. Kantor Otoritas Jasa Keuangan (OJK) Provinsi Riau/*Office OJK of Riau Province*
23. Kantor Bank Indonesia Pekanbaru/*Office of Bank Indonesia Pekanbaru*
24. Dinas Penanaman Modal dan Pelayanan Terpadu Satu Pintu  
Kabupaten Pelalawan/*Investment and Integrated Services of Pelalawan  
Regency*

<https://pelalawankab.bps.go.id>

**PETA WILAYAH KABUPATEN PELALAWAN**  
**MAP OF PELALAWAN REGENCY**

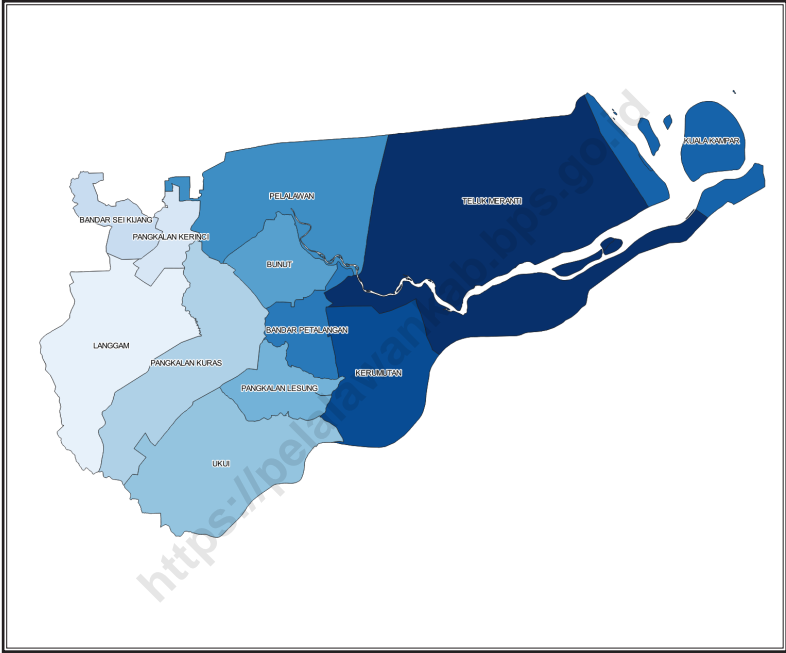



**KEPALA BPS KABUPATEN PELALAWAN**  
**CHIEF STATISTICIAN OF PELALAWAN REGENCY**



**Hartono, S.Si**







## KATA PENGANTAR

**Kabupaten Pelalawan Dalam Angka** merupakan seri publikasi tahunan BPS Kabupaten Pelalawan yang menyajikan beragam jenis data yang bersumber dari BPS dan institusi lain. Publikasi ini memuat gambaran umum tentang keadaan geografi, pemerintahan, serta perkembangan kondisi sosial-demografi dan perekonomian Kabupaten Pelalawan. Berbagai informasi statistik tersebut disajikan dalam bentuk tabel-tabel sederhana dan untuk memudahkan pemahaman dan pemanfaatan data, disertakan juga penjelasan teknis dari setiap jenis statistik yang ditampilkan.

Dalam usaha memenuhi kebutuhan akan data yang tepat waktu, BPS terus berusaha untuk meningkatkan kecepatan waktu penerbitan dan mutu data yang tersedia. Kami menyadari bahwa publikasi ini masih banyak mengandung kelemahan karena itu saran dan kritik bagi perbaikan penerbitan berikutnya sangat kami hargai.

Dengan terbitnya “Kabupaten Pelalawan Dalam Angka 2023” ini, kami mengucapkan terima kasih atas segala bantuan yang telah diberikan oleh seluruh Dinas/Instansi yang terkait dan terlibat dalam penyusunan publikasi ini.

Pangkalan Kerinci, Februari 2023  
KEPALA BADAN PUSAT STATISTIK  
KABUPATEN PELALAWAN



**Hartono, S.Si**



## PREFACE

***Pelalawan Regency In Figures*** is an annual publication presenting various data from BPS-Statistics of Pelalawan Regency and other agencies. The publication provides general pictures of geographic, government, and key socio-demographic and economic characteristics of Pelalawan Regency. Various sectoral statistical presented in a simple tabular format, and technical notes for each statistics are also featured in this publication to provide a better understanding in interpreting the data.

In an effort to meet consumer needs for an up to date data, BPS continues to strive to improve the speed of the publication on time and quality of data available. We realize that this publication contains many flaws so suggestions and criticisms for the improvement of the next publication is appreciated.

With the publication of "Pelalawan Regency in Figures 2023", we say thank you for all the assistance given by all Department/Agency that concerned and involved in the preparation of this publication.

Pangkalan Kerinci, February 2023  
CHIEF OF BPS-STATISTICS OF  
PELALAWAN REGENCY



Hartono, S.Si

## DAFTAR ISI / CONTENTS

	Halaman <i>Page</i>
Kata Pengantar/ <i>Preface</i> .....	xi
Daftar Isi/ <i>Contents</i> .....	xiii
Daftar Tabel/ <i>List of Tables</i> .....	xv
Daftar Gambar/ <i>List of Figures</i> .....	xxiii
Penjelasan Umum/ <i>Explanatory Notes</i> .....	xxxv
1. Geografi dan Iklim/ <i>Geography and Climate</i> .....	1
2. Pemerintahan/ <i>Government</i> .....	13
3. Penduduk dan Ketenagakerjaan/ <i>Population and Employment</i> .....	43
4. Sosial dan Kesejahteraan Rakyat/ <i>Social and Welfare</i> .....	65
5. Pertanian, Kehutanan, Peternakan, dan Perikanan/ <i>Agriculture, Forestry, Livestock, and Fishery</i> .....	137
6. Industri, Pertambangan, dan Energi/ <i>Industry, Mining, and Energy</i> .....	187
7. Pariwisata/ <i>Tourism</i> .....	193
8. Transportasi dan Komunikasi/ <i>Transportation and Communication</i> .....	199
9. Perbankan, Koperasi, dan Harga-harga/ <i>Banking, Cooperative, dan Prices</i> .....	215
10. Pengeluaran Penduduk/ <i>Population Expenditure</i> .....	227
11. Perdagangan/ <i>Trade</i> .....	235
12. Sistem Neraca Regional/ <i>System of Regional Accounts</i> .....	241
13. Perbandingan Antar Kabupaten/Kota/ <i>Regency/Municipal Comparison</i> .....	257



## DAFTAR TABEL/LIST OF TABLES

Halaman  
Page

### 1. GEOGRAFI DAN IKLIM/GEOGRAPHY AND CLIMATE

#### 1.1 KEADAAN GEOGRAFI/GEOGRAPHY CONDITION

- 1.1.1 Luas Daerah Menurut Kecamatan di Kabupaten Pelalawan, 2022  
*Total Area by Subdistrict in Pelalawan Regency, 2022* ..... 7
- 1.1.2 Tinggi Wilayah dan Jarak ke Ibukota Kabupaten Menurut Kecamatan di Kabupaten Pelalawan, 2022  
*Altitude and Distance to the Capital of Regency by Subdistrict in Pelalawan Regency, 2022*..... 9

#### 1.2 KEADAAN IKLIM/CLIMATE CONDITION

- 1.2.1 Pengamatan Unsur Iklim Menurut Bulan di Kabupaten Pelalawan, 2022  
*Observation of Climate Elements by Month in Pelalawan Regency, 2022* ..... 10

### 2. PEMERINTAHAN/GOVERNMENT

#### 2.1 WILAYAH ADMINISTRATIF/ADMINISTRATIVE AREA

- 2.1.1 Jumlah Desa<sup>1</sup>/Kelurahan Menurut Kecamatan di Kabupaten Pelalawan 2018-2020  
*Number of Villages<sup>1</sup>/Kelurahan by Subdistrict in Pelalawan Regency, 2018-2020* ..... 17
- 2.1.2 Jumlah Kelurahan Menurut Kecamatan di Kabupaten Pelalawan, 2018-2020  
*Number of Kelurahan by Subdistrict in Pelalawan Regency, 2018-2020*..... 18
- 2.1.3 Jumlah RT/RW Menurut Kecamatan di Kabupaten Pelalawan, 2022  
*Number of RT/RW by Subdistrict in Pelalawan Regency, 2022*..... 19
- 2.1.4 Nama Bupati, dan Wakil Bupati Pelalawan beserta Masa Jabatannya  
*Names of Regent and Vice Regent Pelalawan and Their Terms Length* . 20
- 2.1.5 Nama-Nama Camat dan Sekretaris Kecamatan Se-Kabupaten Pelalawan Keadaan Akhir Tahun 2022

*Names of Regents and Their Secretaries of Pelalawan Regency, 2022...* 21

## **2.2 DEWAN PERWAKILAN RAKYAT DAERAH/REGIONAL HOUSE OF REPRESENTATIVES**

2.2.1 Jumlah Anggota Dewan Perwakilan Rakyat Daerah Menurut Partai Politik dan Jenis Kelamin di Kabupaten Pelalawan, 2022  
*Number of Regional House of Representatives's Members by Political Parties and Sex in Pelalawan Regency, 2022.....* 22

2.2.2 Jumlah Keputusan DPRD Kabupaten Pelalawan Masa Sidang, 2020-2022  
*Number of Regional Representative of Pelalawan Regency Decisions, 2020-2022 .....* 23

2.2.3 Jumlah Sidang/Rapat yang Diadakan Oleh DPRD Kabupaten Pelalawan Menurut Jenisnya, 2022  
*Number of Sessions/Meetings That Carried Out by Regional Representative of Pelalawan Regency by Type, 2022 .....* 24

## **2.3 SUMBER DAYA MANUSIA/HUMAN RESOURCES**

2.3.1 Jumlah Pegawai Negeri Sipil Menurut Jabatan dan Jenis Kelamin di Kabupaten Pelalawan, Desember 2021 dan Desember 2022  
*Number of Civil Servants by Occupation and Sex in Pelalawan Regency, Desember 2021 dan Desember 2022 .....* 25

2.3.2 Jumlah Pegawai Negeri Sipil Menurut Tingkat Pendidikan dan Jenis Kelamin di Kabupaten Pelalawan, Desember 2021 dan Desember 2022  
*Number of Civil Servants by Educational Level and Sex, in Pelalawan Regency December 2021 and December 2022 .....* 27

2.3.3 Jumlah Pegawai Negeri Sipil Menurut Tingkat Kepangkatan dan Jenis Kelamin di Kabupaten Pelalawan, Desember 2021 dan Desember 2022  
*Number of Civil Servants by Hierarchy and Sex in Pelalawan Regency, December 2021 and December 2022 .....* 29

2.3.4 Jumlah Pegawai Negeri Sipil di Lingkungan Pemerintah Kabupaten Pelalawan Menurut Pendidikan, 2022  
*Number of Civil Servants under Regional Government of Pelalawan Regency by Formal Education, 2022.....* 31

2.3.5 Jumlah Pegawai Negeri Sipil di Lingkungan Pemerintah Kabupaten Pelalawan Menurut Golongan, 2022  
*Number of Civil Servants under Regional Government of Pelalawan Regency by Rank, 2022 .....* 33

2.3.6	Jumlah Pegawai Negeri Sipil di Lingkungan Pemerintah Kabupaten Pelalawan Menurut Jenis Kelamin, 2022 <i>Number of Civil Servants under Regional Government of Pelalawan Regency by Sex, 2022</i> .....	35
2.3.7	Jumlah Pegawai Negeri Sipil di Lingkungan Pemerintah Kabupaten Pelalawan Menurut Eselon, 2022 <i>Number of Civil Servants under Regional Government of Pelalawan Regency by Eselon, 2022</i> .....	37
<b>2.4</b>	<b>KEUANGAN DAERAH/GOVERNMENT FINANCE</b>	
2.4.1	Realisasi Pendapatan Pemerintah di Kabupaten Pelalawan Menurut Jenis Pendapatan (juta rupiah), 2019-2022 <i>Actual Pelalawan Regency Government Revenues by Kind of Revenues (million rupiahs), 2019-2022</i> .....	39
2.4.2	Realisasi Belanja Pemerintah di Kabupaten Pelalawan Menurut Jenis Belanja (juta rupiah), 2019-2022 <i>Actual Pelalawan Regency Government Expenditures by Kind of Expenditures (million rupiahs), 2019-2022</i> .....	41
<b>3.</b>	<b>PENDUDUK DAN KETENAGAKERJAAN/POPULATION AND EMPLOYMENT</b>	
<b>3.1</b>	<b>PENDUDUK/POPULATION</b>	
3.1.1	Penduduk, Laju Pertumbuhan Penduduk, Distribusi Persentase Penduduk, Kepadatan Penduduk, Rasio Jenis Kelamin Penduduk Menurut Kecamatan di Kabupaten Pelalawan, 2022 <i>Population, Population Growth Rate, Percentage Distribution of Population, Population Density, and Population Sex Ratio by Subdistrict in Pelalawan Regency, 2022</i> .....	51
3.1.2	Jumlah Penduduk Menurut Kelompok Umur dan Jenis Kelamin di Kabupaten Pelalawan, 2022 <i>Population by Age Groups and Sex in Pelalawan Regency, 2022</i> .....	54
3.1.3	Penduduk Menurut Jenis Kelamin dan Kecamatan di Kabupaten Pelalawan, 2022 <i>Population by Sex and Subdistrict in Pelalawan Regency, 2020</i> .....	55
3.1.4	Banyaknya Kartu Tanda Penduduk yang Diterbitkan menurut Kecamatan di Kabupaten Pelalawan, 2021	



	<i>Numbers of Identity Card Issued by Subdistrict in Pelalawan Regency, 2021</i> .....	56
3.1.5	Banyaknya Akta Kelahiran yang Dikeluarkan menurut Kecamatan di Kabupaten Pelalawan, 2021 <i>Number of Birth Certificate Issued by Subdistrict in Pelalawan Regency, 2021</i> .....	57
<b>3.2</b>	<b>KETENAGAKERJAAN/EMPLOYMENT</b>	
3.2.1	Jumlah Penduduk Berumur 15 Tahun Keatas Menurut Jenis Kegiatan Selama Seminggu yang Lalu dan Jenis Kelamin di Kabupaten Pelalawan, 2022 <i>Population Aged 15 Years and Over by Type of Activity During The Previous Week and Sex in Pelalawan Regency, 2022</i> .....	58
3.2.2	Penduduk Berumur 15 Tahun ke Atas Menurut Pendidikan Tertinggi yang Ditamatkan dan Jenis Kegiatan Selama Seminggu yang Lalu di Kabupaten Pelalawan, 2022 <i>Population 15 Years of Age and Over by Educational Attainment and Type of Activity During the Previous Week in Pelalawan Regency, 2022</i> .....	59
3.2.3	Penduduk Berumur 15 Tahun Ke Atas yang Bekerja Selama Seminggu yang Lalu Menurut Status Pekerjaan Utama dan Jenis Kelamin di Kabupaten Pelalawan, 2022 <i>Population 15 Years of Age and Over who Worked During The Previous Week by Main Employment Status and Sex in Pelalawan Regency, 2022</i> .....	61
3.2.4	Jumlah Pencari Kerja Terdaftar di Dinas Tenaga Kerja Menurut Tingkat Pendidikan Tertinggi yang Ditamatkan dan Jenis Kelamin di Kabupaten Pelalawan, 2022 <i>Number of Registered Job Seeker at Manpower Service by Educational Attainment and Sex in Pelalawan Regency, 2022</i> .....	62
3.2.5	Jumlah Pencari Kerja yang Mendaftar di Kantor Dinas Tenaga Kerja Menurut Tingkat Pendidikan, Jenis Kelamin dan Kecamatan Tahun 2021 <i>Number of Registered Job Seekers at Manpower Service by Formal Education, Sex, and Subdistrict, 2021</i> .....	63

## **4. SOSIAL DAN KESEJAHTERAAN RAKYAT/SOCIAL AND WELFARE**

### **4.1 PENDIDIKAN/EDUCATION**

4.1.1	Jumlah Sekolah, Guru, dan Murid Taman Kanak-Kanak (TK) di Bawah Kementerian Pendidikan dan Kebudayaan Menurut Kecamatan di Kabupaten Pelalawan, 2020/2021 dan 2021/2022 <i>Number of Schools, Teachers, and Pupils in Kindergarten Under The Ministry of Education and Culture by Subdistrict in Pelalawan Regency, 2020/2021 and 2021/2022.....</i>	73
4.1.2	Jumlah Sekolah, Guru, dan Murid Raudatul Athfal (RA) di Bawah Kementerian Agama Menurut Kecamatan di Kabupaten Pelalawan, 2020/2021 dan 2021/2022 <i>Number of Schools, Teachers, and Pupils in Raudatul Athfal (RA) Under The Ministry of Religious Affairs by Subdistrict in Pelalawan Regency, 2020/2021 and 2021/2022.....</i>	76
4.1.3	Jumlah Sekolah, Guru, dan Murid Sekolah Dasar (SD) di Bawah Kementerian Pendidikan dan Kebudayaan Menurut Kecamatan di Kabupaten Pelalawan, 2020/2021 dan 2021/2022 <i>Number of Schools, Teachers, and Pupils in Primary Schools Under The Ministry of Education and Culture by Subdistrict in Pelalawan Regency, 2020/2021 and 2021/2022.....</i>	77
4.1.4	Jumlah Sekolah, Guru, dan Murid Madrasah Ibtidaiyah (MI) di Bawah Kementerian Agama Menurut Kecamatan Menurut Kecamatan di Kabupaten Pelalawan, 2020/2021 dan 2021/2022 <i>Number of Schools, Teachers, and Pupils in Madrasah Ibtidaiyah (MI) Under The Ministry of Religious Affairs by Subdistrict in Pelalawan Regency, 2020/2021 and 2021/2022.....</i>	80
4.1.5	Jumlah Sekolah, Guru, dan Murid Sekolah Menengah Pertama (SMP) di Bawah Kementerian Pendidikan dan Kebudayaan Menurut Kecamatan di Kabupaten Pelalawan, 2020/2021 dan 2021/2022 <i>Number of Schools, Teachers, and Pupils in Junior High Schools Under The Ministry of Education and Culture by Subdistrict in Pelalawan Regency, 2020/2021 and 2021/2022.....</i>	83
4.1.6	Jumlah Sekolah, Guru, dan Murid Madrasah Tsanawiyah (MTs) di Bawah Kementerian Agama Menurut Kecamatan di Kabupaten Pelalawan, 2020/2021 dan 2021/2022 <i>Number of Schools, Teachers, and Pupils in Madrasah Tsanawiyah (MTs) Under The Ministry of Religious Affairs by Subdistrict in Pelalawan Regency, 2020/2021 and 2021/2022.....</i>	86
4.1.7	Jumlah Sekolah, Guru, dan Murid Sekolah Menengah Atas (SMA) di Bawah Kementerian Pendidikan dan Kebudayaan Menurut Kecamatan di Kabupaten Pelalawan, 2020/2021 dan 2021/2022	

	<i>Number of Schools, Teachers, and Pupils in Senior High Schools Under The Ministry of Education and Culture by Subdistrict in Pelalawan Regency, 2020/2021 and 2021/2022</i> .....	89
4.1.8	Jumlah Sekolah, Guru, dan Murid Sekolah Menengah Kejuruan (SMK) di Bawah Kementerian Pendidikan dan Kebudayaan Menurut Kecamatan di Kabupaten Pelalawan, 2020/2021 dan 2021/2022 ..... <i>Number of Schools, Teachers, and Pupils in Vocational High Schools Under The Ministry of Education and Culture by Subdistrict in Pelalawan Regency, 2020/2021 and 2021/2022</i> .....	92
4.1.9	Jumlah Sekolah, Guru, dan Murid Madrasah Aliyah (MA) di Bawah Kementerian Agama Menurut Kecamatan di Kabupaten Pelalawan, 2020/2021 dan 2021/2022..... <i>Number of Schools, Teachers, and Pupils in Madrasah Aliyah (MA) Under the Ministry of Religious Affairs by Subdistrict in Pelalawan Regency, 2020/2021 and 2021/2022</i> .....	95
4.1.10	Jumlah Desa <sup>1</sup> /Kelurahan yang Memiliki Fasilitas Sekolah Menurut Kecamatan dan Tingkat Pendidikan di Kabupaten Pelalawan, 2019-2021 <i>Number of Villages<sup>1</sup> Having Educational Facilities by Subdistrict and Educational Level in Pelalawan Regency, 2019-2021</i> .....	98
4.1.11	Angka Partisipasi Murni (APM) dan Angka Partisipasi Kasar (APK) Menurut Jenjang Pendidikan di Kabupaten Pelalawan, 2021 dan 2022 <i>Net Participation Rates and Gross Participation Rates by Educational Level in Pelalawan Regency, 2021 and 2022</i> .....	103
4.1.12	Persentase Penduduk Berumur 15 Tahun ke Atas yang Melek Huruf Menurut Kelompok Umur di Kabupaten Pelalawan, 2021 dan 2022 <i>Percentage of Literate People Aged 15 Years and Over by Age Group in Pelalawan Regency, 2021 and 2022</i> .....	104
<b>4.2</b>	<b>KESEHATAN/HEALTH</b>	
4.2.1	Jumlah Desa <sup>1</sup> /Kelurahan Yang Memiliki Sarana Kesehatan Menurut Kecamatan di Kabupaten Pelalawan, 2019-2021 <i>Number of Villages<sup>1</sup> Having Health Facilities by Subdistrict in Pelalawan Regency, 2019-2021</i> .....	105
4.2.2	Jumlah Tenaga Kesehatan Menurut Kecamatan di Kabupaten Pelalawan, 2022 <i>Number of Medical Personnel by Subdistrict in Pelalawan Regency, 2022</i> .....	111
4.2.3	Jumlah Rumah Sakit Umum, Rumah Sakit Khusus, Rumah Sakit/	

	Rumah Bersalin, Puskesmas, Klinik/Balai Kesehatan, dan Posyandu, Menurut Kecamatan di Kabupaten Pelalawan, 2021-2022 <i>Number of General Hospital, Special Hospital, Maternity Hospital and Public Health Center, Medical Clinic, and Integrated Service Post, by Subdistrict in Pelalawan Regency, 2021-2022</i> .....	112
4.2.4	Banyaknya Kelahiran Menurut Penolong Kelahiran di Kabupaten Pelalawan, 2020-2021 <i>Number of Birth by Birth Attendant in Pelalawan Regency, 2020-2021</i> .....	114
4.2.5	Jumlah Persalinan Bayi, Bayi Lahir Hidup, dan Bayi Lahir Mati Menurut Kecamatan di Kabupaten Pelalawan, 2021 <i>Number of Cares Baby Born, Baby Born Alive and Death, by Subdistrict in Pelalawan Regency, 2021</i> .....	115
4.2.6	Jumlah Posyandu, Jumlah Balita yang Ditimbang, Jumlah Balita Gizi Buruk Menurut Kecamatan di Kabupaten Pelalawan, 2022 <i>Number of Posyandu's, Children under 5 Years of Age that have weighed, and Bad Nutrition, by Subdistrict in Pelalawan Regency, 2022</i> .....	116
4.2.7	Jumlah Cakupan Imunisasi Dasar Bayi Per Puskesmas Dirinci Menurut Kecamatan di Kabupaten Pelalawan, 2021 <i>Number of Infant Who Got Immunitation by Public Health Centres and Subdistrict in Pelalawan Regency, 2021</i> .....	117
4.2.8	Sepuluh Penyakit Dengan Penderita Terbanyak di Kabupaten Pelalawan, 2021 <i>Ten Diseases that Most Suffererd in Pelalawan Regency, 2021</i> .....	118
4.2.9	Jumlah Kasus DBD, Diare, TB dan Malaria menurut Kecamatan di Kabupaten Pelalawan, 2022 <i>Number of Dengue, Diarrhea, TB and Malaria Cases by Subdistrict in Pelalawan Regency, 2022</i> .....	119
4.2.10	Jumlah Pasangan Usia Subur (PUS) dan Peserta KB Aktif Menurut Kecamatan di Kabupaten Pelalawan, 2020 <i>Number of Eligible Couples and Family Planning Participants by Subdistrict in Pelalawan Regency, 2020</i> .....	120
<b>4.3</b>	<b>AGAMA DAN SOSIAL LAINNYA/RELIGION AND OTHER SOCIAL AFFAIRS</b>	
4.3.1	Jumlah Tempat Peribadatan Menurut Kecamatan di Kabupaten Pelalawan, 2022 <i>Number of Places of Worship by Sub District and Religion in Pelalawan Regency, 2022</i> .....	122
4.3.2	Jumlah Jama'ah Haji Menurut Kecamatan di Kabupaten Pelalawan,	

	2019-2022	
	<i>Number of Hajj Pilgrims by Subdistrict in Pelalawan Regency, 2019-2022</i> .....	123
4.3.3	Jumlah Orang yang Berqurban, Serta Hewan Qurban di Kabupaten Pelalawan, 2022 <i>Number of Population Who Did "Qurban", and Number of Cattle ("Qurban") in Pelalawan Regency, 2022</i> .....	124
4.3.4	Banyaknya Nikah Menurut Kecamatan di Kabupaten Pelalawan, 2021-2022 <i>Numbers of Marriage by Subdistrict in Pelalawan Regency, 2021-2022</i> .....	125
4.3.5	Jumlah Desa <sup>1</sup> /Kelurahan yang Mengalami Bencana Alam <sup>2</sup> Menurut Kecamatan di Kabupaten Pelalawan, 2020-2021 <i>Number of Villages<sup>1</sup> that Had Natural Disaster<sup>2</sup> by Subdistrict in Pelalawan Regency, 2020-2021</i> .....	126
4.3.6	Jumlah Organisasi Kemasyarakatan Berbadan Hukum yang Telah Melapor di Kabupaten Pelalawan Tahun 2018-2022 <i>Number of Legal Entity Public Organization That Have Reported in Pelalawan Regency, 2018-2022</i> .....	127
4.3.7	Tempat Tempat Bersejarah Menurut Kecamatan di Kabupaten Pelalawan, 2022 <i>Number of Historical Places by Subdistrict in Pelalawan Regency, 2022</i> .....	128
4.3.8	Tempat Tempat Bersejarah Menurut Kecamatan di Kabupaten Pelalawan, 2022 <i>Number of Historical Places by Subdistrict in Pelalawan Regency, 2022</i> .....	129
<b>4.3</b>	<b>KEMISKINAN/POVERTY</b>	
4.4.1	Garis Kemiskinan, Jumlah, dan Persentase Penduduk Miskin di Kabupaten Pelalawan Tahun 2015-2022 <i>Poverty Line, Number, and Percentage of Poor People in Pelalawan Regency, 2015-2022</i> .....	130
4.4.2	Indeks Kedalaman Kemiskinan dan Indeks Keparahan Kemiskinan di Kabupaten Pelalawan, 2015-2022 <i>Poverty Gap Index and Poverty Severity Index in Pelalawan Regency, 2015-2022</i> .....	131

## **4.5 KRIMINALITAS/CRIME**

4.5.1	Jumlah Kejahatan yang Terjadi di Kabupaten Pelalawan Dirinci Menurut Bulan, 2022 <i>Number of Crime Cases in Pelalawan Regency by Month, 2022</i> .....	132
4.5.2	Jumlah Pelanggaran Dirinci Menurut Bulan di Kabupaten Pelalawan, 2022 <i>Number of Traffic Against Cases by Month in Pelalawan Regency, 2022</i> .....	134
4.5.3	Jumlah BPKB yang Dikeluarkan Menurut Jenis Kendaraan di Kabupaten Pelalawan, 2022 <i>Number of BPKB Issued by Type of Vehicles in Pelalawan Regency, 2022</i> .....	135
4.5.4	Jumlah Kecelakaan Lalu Lintas yang Terjadi Setiap Bulan, Kondisi Korban dan Kerugian Materialnya di Kabupaten Pelalawan, 2022 <i>Number of Traffic Accidents Each Month, Victims Condition and Material Lost in Pelalawan Regency, 2022</i> .....	136

## **5. PERTANIAN, KEHUTANAN, PETERNAKAN, DAN PERIKANAN/ AGRICULTURE, FORESTRY, LIVESTOCK, AND FISHERY**

### **5.1 HORTIKULTURA/HORTICULTURE**

5.1.1	Luas Panen Tanaman Sayuran Menurut Kecamatan dan Jenis Tanaman di Kabupaten Pelalawan (ha), 2021 dan 2022 <i>Harvested Area of Vegetables by Subdistrict and Kind of Plant in Pelalawan Regency (ha), 2021 and 2022</i> .....	147
5.1.2	Produksi Tanaman Sayuran Menurut Kecamatan dan Jenis Tanaman di Kabupaten Pelalawan(kwintal), 2021 dan 2022 <i>Production of Vegetables by Subdistrict and Kind of Plant in Pelalawan Regency (quintal), 2021 and 2022</i> .....	151
5.1.3	Luas Panen Tanaman Sayuran dan Buah–Buahan Semusim Menurut Jenis Tanaman di Kabupaten Pelalawan (ha), 2019-2022 <i>Harvested Area of Seasonal Vegetables and Fruits by Kind of Plant in Pelalawan Regency (ha), 2019-2022</i> .....	155
5.1.4	Produksi Tanaman Sayuran dan Buah–Buahan Semusim Menurut Jenis Tanaman di Kabupaten Pelalawan (kwintal), 2019-2022 <i>Production of Seasonal Vegetables and Fruits by Kind of Plant in Pelalawan Regency (quintal), 2019-2022</i> .....	156
5.1.5	Luas Panen Tanaman Biofarmaka Menurut Kecamatan dan Jenis	

	Tanaman di Kabupaten Pelalawan (m <sup>2</sup> ), 2021 dan 2022 <i>Harvested Area of Medicinal Plants by Subdistrict and Kind of Plant in Pelalawan Regency (m<sup>2</sup>), 2021 and 2022</i> .....	157
5.1.6	Produksi Tanaman Biofarmaka Menurut Kecamatan dan Jenis Tanaman di Kabupaten Pelalawan (kg), 2021 dan 2022 <i>Production of Medicinal Plants by Subdistrict and Kind of Plant in Pelalawan Regency (kg), 2021 and 2022</i> .....	159
5.1.7	Luas Panen Tanaman Biofarmaka Menurut Jenis Tanaman di Kabupaten Pelalawan (m <sup>2</sup> ), 2019-2022 <i>Harvested Area of Medicinal Plants by Kind of Plant in Pelalawan Regency (m<sup>2</sup>), 2019-2022</i> .....	161
5.1.8	Produksi Tanaman Biofarmaka Menurut Jenis Tanaman di Kabupaten Pelalawan (kg), 2019-2022 <i>Production of Medicinal Plants by Kind of Plant in Pelalawan Regency (kg), 2019-2022</i> .....	162
5.1.9	Produksi Buah-buahan Menurut Kecamatan dan Jenis Tanaman di Kabupaten Pelalawan (kwintal), 2021 dan 2022 <i>Production of Fruits by Subdistrict and Kind of Plant in Pelalawan Regency (quintal), 2021 and 2022</i> .....	163
5.1.10	Produksi Buah-Buahan dan Sayuran Tahunan Menurut Jenis Tanaman di Kabupaten Pelalawan (kwintal), 2019-2022 <i>Production of Annual Fruits and Vegetables by Kind of Plant in Pelalawan Regency (quintal), 2019-2022</i> .....	170
<b>5.2</b>	<b>PERKEBUNAN/ESTATE CROPS</b>	
5.2.1	Luas Areal Tanaman Perkebunan Menurut Kecamatan dan Jenis Tanaman di Kabupaten Pelalawan (ha), 2021 dan 2022 <i>Planted Area of Estate Crops by Subdistrict and Type of Crops in Pelalawan Regency (ha), 2021 dan 2022</i> .....	171
5.2.2	Produksi Perkebunan Menurut Kecamatan dan Jenis Tanaman di Kabupaten Pelalawan (ton), 2021 dan 2022 <i>Production of Estate by Subdistrict and Type of Crops in Pelalawan Regency (ton), 2021 and 2020</i> .....	173
5.2.3	Luas Areal Tanaman Perkebunan Rakyat Menurut Jenis Tanaman di Kabupaten Pelalawan (ha), 2018-2022 <i>Planted Area of Estate Crops by Type of Crops in Pelalawan Regency (ha), 2018-2022</i> .....	175



5.2.4	Produksi Perkebunan Rakyat Menurut Jenis Tanaman di Kabupaten Pelalawan (ton), 2018–2022 <i>Production of Estates by Type of Crops in Pelalawan Regency(ton), 2018–2022 .....</i>	176
<b>5.3 PETERNAKAN/LIVESTOCK</b>		
5.3.1	Jumlah Populasi Ternak Menurut Jenis Per Kecamatan di Kabupaten Pelalawan (Ekor), 2022 <i>Number of Cattle by Kind and Subdistrict in Pelalawan Regency (Head), 2022 .....</i>	177
5.3.2	Jumlah Populasi Ternak Unggas Menurut Jenis Per Kecamatan di Kabupaten Pelalawan, 2022 (Ekor) <i>Number of Poultry by Kind and Subdistrict in Pelalawan Regency (Head), 2022 .....</i>	179
5.3.3	Jumlah Ternak Dipotong Dirinci Menurut Kecamatan di Kabupaten Pelalawan (Ekor), 2022 <i>Number of Registered Slaughtered Cattle by Subdistrict in Pelalawan Regency (Head), 2022.....</i>	180
5.3.4	Jumlah Ternak Unggas Dipotong Menurut Jenis Per Kecamatan di Kabupaten Pelalawan (Ekor), 2022 <i>Number of Registered Slaughtered Poultry by Kind and Subdistrict in Pelalawan Regency (Head), 2022.....</i>	181
<b>5.4 PERIKANAN/FISHERY</b>		
5.4.1	Sungai dan Potensi Perikanan Menurut Kecamatan di Kabupaten Pelalawan, 2022 <i>River and Fishery Potential by Subdistrict in Pelalawan Regency, 2022</i>	182
5.4.2	Danau dan Potensi Perikanan Menurut Kecamatan di Kabupaten Pelalawan, 2022 <i>Lake and Fishery Potential by Subdistrict in Pelalawan Regency, 2022</i>	183
5.4.3	Jumlah Armada Perikanan Menurut Kecamatan di Kabupaten Pelalawan, 2022 <i>Number of Fishing Boats by Subdistrict in Pelalawan Regency, 2022 ...</i>	184
5.4.4	Jumlah Alat Tangkap Perikanan Menurut Kecamatan di Kabupaten Pelalawan, 2022 <i>Number of Fishing Catchers by Subdistrict in Pelalawan Regency, 2022</i>	185

5.4.5	Produksi Perikanan Menurut Jenis dan Kecamatan di Pelalawan Regency (Ton), 2022 <i>Fishery Production by Kind and Subdistrict in Pelalawan Regency (Ton), 2022</i> .....	186
<b>6.</b>	<b>ENERGI/ENERGY</b>	
<b>6.1</b>	<b>INDUSTRI/INDUSTRY</b>	
6.1.1	Industri Kecil Menurut Jenisnya, Jumlah Tenaga Kerja dan Jumlah Investasi di Kabupaten Pelalawan, 2022 <i>Manufacturing Industry by Kind, Number of Workers and Investment in Pelalawan Regency, 2022</i> .....	187
<b>6.2</b>	<b>ENERGI/ENERGY</b>	
6.2.1	Daya Terpasang, Produksi, dan Distribusi Listrik PT. PLN (Persero) pada Cabang/Ranting PLN Menurut Kecamatan di Kabupaten Pelalawan, 2022 <i>Installed Electricity Power, Production, and Distribution of PT. PLN (Persero) at PLN Branch by Subdistrict in Pelalawan Regency, 2022</i> .....	188
6.2.2	Daya Terpasang, Produksi, dan Distribusi Listrik PT. PLN (Persero) pada Cabang/Ranting PLN Menurut Bulan di Kabupaten Pelalawan, 2022 <i>Installed Electricity Power, Production, and Distribution of PT. PLN (Persero) at PLN Branch by Month in Pelalawan Regency, 2022</i> .....	189
6.2.3	Jumlah Pelanggan Listrik Menurut Kecamatan di Kabupaten Pelalawan, 2016-2022 <i>Number of Electricity Customers by Subdistrict in Pelalawan Regency, 2016-2022</i> .....	190
6.2.4	Banyaknya produksi Tenaga Listrik dirinci Jenis Pelanggan di Kabupaten Pelalawan, 2019-2022 <i>The Utilization of Electricity by Kind of Consumers in Pelalawan Regency, 2019-2022</i> .....	191
6.2.5	Jumlah Pelanggan dan Air yang Disalurkan Menurut Kecamatan di Kabupaten Pelalawan, 2018 <i>Number of Customers and Distributed Water by Subdistrict in Pelalawan Regency, 2018</i> .....	192

6.2.6	Produksi Air Bersih Menurut Sumber Air yang Digunakan di Kabupaten Pelalawan, 2018 <i>Production Water Supply by Source in Pelalawan Regency, 2018.....</i>	193
-------	--	-----

## **7. PARIWISATA/TOURISM**

7.1	Jumlah Rumah Makan/Restoran Menurut Kecamatan di Kabupaten Pelalawan, 2019-2022 <i>Number of Restaurants by Subdistrict in Pelalawan Regency, 2019-2022.....</i>	197
-----	---	-----

7.2	Jumlah Perusahaan/Usaha Jasa Akomodasi, Kamar, dan Tempat Tidur Menurut Klasifikasi Hotel/Jasa Akomodasi di Kabupaten Pelalawan, 2022 <i>Number of Companies Businesses in Accommodation, Rooms, and Beds by Classification of Hotels/Accommodation Services in Pelalawan Regency, 2022 .....</i>	198
-----	--	-----

## **8. TRANSPORTASI DAN KOMUNIKASI/TRANSPORTATION AND COMMUNICATION**

### **8.1 TRANSPORTASI/TRANSPORTATION**

8.1.1	Panjang Jalan <sup>1</sup> Menurut Tingkat Kewenangan Pemerintahan di Kabupaten Pelalawan (km), 2021-2022 <i>Length of Roads<sup>1</sup> by Level of Government Authority in Pelalawan Regency (km), 2021-2022 .....</i>	205
-------	---	-----

8.1.2	Panjang Jalan Menurut Jenis Permukaan Jalan di Kabupaten Pelalawan (km), 2021-2022 <i>Length of Roads by Type of Road Surface in Pelalawan Regency (km), 2021-2022 .....</i>	206
-------	---	-----

8.1.3	Panjang Jalan Menurut Kondisi Jalan di Kabupaten Pelalawan (km), 2021-2022 <i>Length of Roads by Condition of Roads in Pelalawan Regency (km), 2021-2022 .....</i>	207
-------	---	-----

8.1.4	Jumlah Kendaraan Angkutan Darat Bermotor Menurut Kecamatan dan Jenis Kendaraan di Kabupaten Pelalawan, 2022 <i>Number of Motor Vehicles by Subdistrict and Type of Vehicle in Pelalawan Regency, 2022.....</i>	208
-------	---	-----

8.1.5	Jumlah Kendaraan Bermotor Yang Diuji di Dinas Perhubungan Kabupaten Pelalawan, 2021-2022 <i>Number of Motor Vehicles Tested at Board Transportation, of Pelalawan Regency, 2011-2022.....</i>	209
8.1.6	Jumlah Angkutan Sungai dan Laut Menurut Jenisnya di Kabupaten Pelalawan, 2022 <i>Number of River and Sea's Vehicles in Pelalawan Regency, 2022.....</i>	210
<b>8.2</b>	<b>KOMUNIKASI/COMMUNICATION</b>	
8.2.1	Jumlah Kantor Pos Pembantu Menurut Kecamatan di Kabupaten Pelalawan, 2019-2022 <i>Number of Post Offices Subsidiaries by Subdistrict in Pelalawan Regency, 2019-2022.....</i>	211
8.2.2	Jumlah Surat yang Dikirim dan Diterima Melalui Kantor Pos di Kabupaten Pelalawan, 2022 <i>Number of Letters Sent and Received Via Post Office in Pelalawan Regency, 2022 .....</i>	212
<b>9.</b>	<b>PERBANKAN, KOPERASI, DAN HARGA-HARGA/BANKING COOPERATIVE, AND PRICES</b>	
<b>9.1</b>	<b>PERBANKAN/BANKING</b>	
9.1.1	Jumlah Kantor Bank Menurut Tingkatan dan Kelompok Bank di Kabupaten Pelalawan, 2022 <i>Number of Bank Offices by Level and Group in Pelalawan Regency, 2022 .....</i>	219
9.1.2	Jumlah Dana dari Masyarakat Menurut Kelompok Bank dan Jenis Simpanannya pada Bank di Kabupaten Pelalawan (Juta Rupiah), 2020-2022 <i>Number of Public Funds by Group of Bank and Kind of Saving on Banks in Pelalawan Regency (Million Rupiahs), 2020-2022 .....</i>	220
9.1.3	Jumlah Perusahaan Menurut Bentuk Badan Hukum di Kabupaten Pelalawan, 2020-2022 <i>Number of Establishments by Type of Business Entity in Pelalawan Regency, 2020-2022.....</i>	221

9.1.4	Penerbitan SIUP di Kabupaten Pelalawan, 2021-2022 <i>Publishing of SIUP in Pelalawan Regency, 2021-2022</i> .....	222
<b>9.2</b>	<b>KOPERASI/COOPERATIVE</b>	
9.2.1	Jumlah Koperasi Aktif Menurut Kecamatan di Kabupaten Pelalawan, 2019-2022 <i>Number of Active Cooperative by Subdistrict in Pelalawan Regency, 2019-2022</i> .....	223
9.2.2	Jumlah Koperasi Menurut Jenis Koperasi dan Kecamatan di Kabupaten Pelalawan, 2022 <i>Number of Cooperative by Kind of Cooperative and Subdistrict in Pelalawan Regency, 2022</i> .....	224
9.2.3	Jumlah Koperasi dan Keanggotaannya di Kabupaten Pelalawan, 2022 <i>Number of Cooperative Units and Members in Pelalawan Regency, 2022</i> .....	225
9.2.4	Struktur Permodalan, Volume Usaha dan Aset Koperasi di Kabupaten Pelalawan (Juta Rupiah), 2022 <i>Capital Structure, Business Volume, and Cooperative Assets in Pelalawan Regency (Million Rupiah), 2022</i> .....	226
<b>10.</b>	<b>PENGELUARAN PENDUDUK/POPULATION EXPENDITURE</b>	
10.1	Rata-rata Pengeluaran per Kapita Sebulan Menurut Kelompok Komoditas (rupiah) di Kabupaten Pelalawan, 2021 dan 2022 <i>Monthly Average Expenditure per Capita by Commodity Group (rupiahs) in Pelalawan Regency, 2021 and 2022</i> .....	233
10.2	Persentase Pengeluaran per Kapita Sebulan Menurut Kelompok Komoditas di Kabupaten Pelalawan, 2021 dan 2022 <i>Percentage of Monthly Expenditure per Capita by Commodity Group in Pelalawan Regency 2021 and 2022</i> .....	234
<b>11.</b>	<b>PERDAGANGAN/TRADE</b>	
11.1	Jumlah Sarana Perdagangan Menurut Jenisnya di Kabupaten Pelalawan, 2022 <i>Number of Trading Facilities by Type of Facility in Pelalawan Regency, 2022</i> .....	239

## **12. SISTEM NERACA REGIONAL/SYSTEM OF REGIONAL ACCOUNTS**

- 12.1. Produk Domestik Regional Bruto Atas Dasar Harga Berlaku Menurut Lapangan Usaha di Kabupaten Pelalawan (miliar rupiah), 2018-2022  
*Gross Regional Domestic Product at Current Market Prices by Industry in Pelalawan Regency (billion rupiahs), 2018-2022.....* 247
- 12.2. Produk Domestik Regional Bruto Atas Dasar Harga Konstan 2010 Menurut Lapangan Usaha di Kabupaten Pelalawan (miliar rupiah), 2018-2022  
*Gross Regional Domestic Product at 2010 Constant Market Prices by Industry in Pelalawan Regency (billion rupiahs), 2018-2022.....* 249
- 12.3. Distribusi Persentase Produk Domestik Regional Bruto Atas Dasar Harga Berlaku Menurut Lapangan Usaha di Kabupaten Pelalawan, 2018-2022  
*Percentage Distribution of Gross Regional Domestic Product at Current Market Prices by Industry in Pelalawan Regency, 2018-2022.....* 251
- 12.4. Laju Pertumbuhan Produk Domestik Regional Bruto Atas Dasar Harga Konstan 2010 Menurut Lapangan Usaha di Kabupaten Pelalawan (persen), 2018-2022  
*Growth Rate of Gross Regional Domestic Product at 2010 Constant Market Prices by Industry in Pelalawan Regency (percent), 2018-2022 .* 253
- 12.5. Produk Domestik Regional Bruto Atas Dasar Harga Berlaku Menurut Jenis Pengeluaran di Kabupaten Pelalawan (miliar rupiah), 2018-2022  
*Gross Regional Domestic Product at Current Market Prices by Type of Expenditure in Pelalawan Regency (billion rupiahs), 2018-2022.....* 255
- 12.6. Produk Domestik Regional Bruto Atas Dasar Harga Konstan 2010 Menurut Jenis Pengeluaran di Kabupaten Pelalawan (miliar rupiah), 2018-2022  
*Gross Regional Domestic Product at 2010 Constant Market Prices by Type of Expenditure in Pelalawan Regency (billion rupiahs), 2018-2022.....* 256
- ## **13. PERBANDINGAN ANTAR KABUPATEN KOTA/REGENCY/MUNICIPAL COMPARISON**
- 13.1. Jumlah Penduduk Menurut Kabupaten/Kota di Provinsi Riau (ribu), 2018-2022  
*Population by Regency/Municipality in Riau Province (thousand), 2018-2022.....* 263

13.2	Laju Pertumbuhan Produk Domestik Regional Bruto Atas Dasar Harga Konstan 2010 Menurut Kabupaten/Kota di Provinsi Riau (persen), 2019-2022 <i>Rate of Growth of Gross Regional Domestic Products at Constant 2010 Prices by Regency/Municipality in Riau Province (percent), 2019-2022 .</i>	264
13.3	Jumlah Penduduk Miskin Menurut Kabupaten/Kota di Provinsi Riau (ribu), 2018-2022 <i>Number of Poor Population by Regency/Municipality in Riau Province (thousand), 2018-2022 .....</i>	265
13.4	Indeks Pembangunan Manusia Menurut Kabupaten/Kota di Provinsi Riau, 2018-2022 <i>Human Development Index by Regency/Municipality in Riau Province, 2018-2022 .....</i>	266
13.5	Tingkat Pengangguran Terbuka (TPT) Menurut Kabupaten/Kota di Provinsi Riau, 2019-2020 <i>Unemployment Rate by Regency/Municipality in Riau Province, 2019-2020 .....</i>	267
13.6	Persentase Penduduk Miskin Menurut Kabupaten/Kota di Provinsi Riau, 2018-2022 <i>Percentage of Poor People by Regency/Municipality in Riau Province, 2018-2022 .....</i>	268
13.7	Upah Minimum Kabupaten/Kota (UMK) di Provinsi Riau (Rupiah), 2018-2022 <i>Population by Regency/Municipality in Riau Province (rupiah), 2018-2022.....</i>	269





## DAFTAR GAMBAR/LIST OF FIGURES

	Halaman <i>Page</i>
1.1 Persentase Wilayah Kecamatan di Kabupaten Pelalawan.....	6
<i>Percentage of Total Area of Subdistrict in Pelalawan.....</i>	6

<https://pelalawankab.bps.go.id>



## PENJELASAN UMUM/EXPLANATORY NOTES

Tanda-tanda, satuan-satuan, dan lain-lainnya yang digunakan dalam publikasi ini adalah sebagai berikut:

*Symbols, measurement units, and acronyms which are used in this publication, are as follows:*

### 1. TANDA-TANDA/SYMBOLS

Data tidak tersedia/Data not available .....	: ...
Tidak ada atau nol /Null or zero .....	: -
Data dapat diabaikan/Data negligible .....	: 0
Tanda decimal/Decimal point .....	: ,
Data tidak dapat ditampilkan/Not applicable .....	: NA
Angka estimasi/Estimated figures .....	: e
Angka diperbaiki/Revised figures .....	: r
Angka sementara/Preliminary figures .....	: x
Angka sangat sementara/Very preliminary figures .....	: xx
Angka sangat sangat sementara/Very very preliminary figures .....	: xxx

### 2. SATUAN/UNITS

barel/barrel .....	: 158,99 liter/litres = 1/6,2898 m <sup>3</sup>
hektar (ha)/hectare (ha) .....	: 10 000 m <sup>2</sup>
kilometer (km)/kilometres (km) .....	: 1 000 meter/meters (m)
knot/knot .....	: 1,8523 km/jam (km/hour)
kuintal/quintal .....	: 100 kg
KWh .....	: 1 000 Watt hour
MWh .....	: 1 000 KWh
liter (untuk beras)/litre (for rice) .....	: 0,80 kg
MMSCF .....	: 1/35,3 m <sup>3</sup>
metrik ton (m.ton)/metric ton (m. ton) .....	: 0,98421 long ton = 1 000 kg
ons/ounce .....	: 28,31 gram/grams
ton .....	: 1 000 kg

Satuan lain: buah, dus, butir, helai/lembar, kaleng, batang, pulsa, ton kilometer (ton-km), jam, menit, persen (%).

*Other units: unit, pack, pieces, sheet, tin, pulse, ton-kilometres(ton-km), hour, minute, percent (%).*

Perbedaan angka di belakang koma disebabkan oleh pembulatan angka.  
*The difference in decimal numbers is caused by rounding.*



## DAFTAR SINGKATAN/ LIST OF ABBREVIATIONS

SI	: Stasiun Iklim
SIMPK	: Stasiun Meteorologi Pertanian Khusus
t.t	: Tempat tidur
BCG	: Bacillus Calmette Guerin
DPT	: Difteri, Pertusis, Tetanus
TT	: Tetanus Toxoid
IOT	: Industri Obat Tradisional/ <i>Traditional Medicine Industry</i>
IKOT	: Industri Kecil Obat Tradisional/ <i>Traditional Medicine Small</i>
Alkes	: Alat kesehatan/ <i>Health Kits</i>
PKRT	: Perbekalan Kesehatan Rumah tangga/ <i>Household Health Logistics</i>
Kompl	: Komplemen/ <i>Complement</i>
IRTP	: Industri Pangan Produksi Rumah Tangga/ <i>Foods Home Industry</i>
PBF	: Pedagang Besar Farmasi/ <i>Pharmacy Whole-seller</i>
GFK	: Gudang Farmasi Kab/Kota/Regency/ <i>Municipality Pharmacy Warehouse</i>
RB	: Rumah Bersalin/ <i>Delivery House</i>
Pustu	: Puskesmas pembantu/ <i>Auxiliary Public Health Center</i>
BP	: Balai Pengobatan/ <i>Polyclinic</i>
TPS	: Tempat Pembuangan Sementara / <i>landfill</i>
Jamkesmas	: Jaminan kesehatan masyarakat miskin/ <i>Poor public health insurance</i>
PJKMU	: Program Jaminan Kesehatan Masyarakat Umum
SIUP	: Surat Ijin Usaha Perdagangan/ <i>Trading Permission Letter</i>
TDP	: Tanda Daftar Perusahaan/ <i>Company Registration Identity</i>
API	: Angka Pengenal Importir/ <i>Importer's Identity Number</i>



## Statistik Kunci, 2020–2022 Key Statistics, 2020–2022

Rincian/Description	Satuan/Unit	2020	2021	2022
(1)	(2)	(3)	(4)	(5)
<b>SOSIAL/SOCIAL</b>				
Penduduk <sup>1</sup> /Population <sup>1</sup>	ribu/thousand	390,05	399,26	410,99
Laju Pertumbuhan Penduduk <sup>1</sup> /Population Growth <sup>1</sup>	%	5,33	1,02	2,51
Angka Harapan Hidup <sup>1-e</sup> /Life Expectancy Rate <sup>1</sup>	tahun/years	71,16	71,24	71,53
Angka Melek Huruf Usia 15+ /Literacy Rate Aged 15+	%	99,48	99,26	99,35
Tingkat Partisipasi Angkatan Kerja -TPAK <sup>2,3</sup> Labour Force Participation Rate-LFPR <sup>2,3</sup>	%	68,21	69,18	64,30
Tingkat Pengangguran Terbuka-TPT <sup>2</sup> Unemployment Rate-UR <sup>2</sup>	%	5,99	2,34	2,73
Penduduk Miskin <sup>5</sup> /Poor People <sup>4</sup>	ribu/thousand	45,88	49,30	47,84
Persentase Penduduk Miskin <sup>4</sup> Percentage of Poor People <sup>4</sup>	%	9,16	9,63	8,97
Indeks Pembangunan Manusia-IPM <sup>5</sup> Human Development Index <sup>5</sup>	–	71,56	72,08	72,93
<b>EKONOMI/ECONOMIC</b>				
Produk Domestik Regional Bruto (PDRB) Harga Berlaku <sup>6</sup> Gross Regional Domestic Bruto (GRDP) at Current Price <sup>6</sup>	triliun rupiah trillion rupiahs	50,68	57,62	65,56
Laju Pertumbuhan Ekonomi <sup>8</sup> /Economic Growth <sup>7</sup>	%	2,24	4,07	4,39
PDRB Per Kapita Harga Berlaku <sup>6,8</sup> Per Capita of GRDP at Current Price <sup>6,8</sup>	juta rupiah million rupiahs	130,72	144,31	159,53

Catatan/Notes: <sup>1</sup> Hasil proyeksi penduduk Indonesia 2010–2035 (pertengahan tahun/Juni). Data Tahun 2020 menggunakan Hasil SP2020. Data Tahun 2021 /The result of Indonesia population prjection 2010–2035 (mid year/June). The Data in 2020 is the result of Population Census 2020.

<sup>2</sup> Kondisi Agustus/Condition at August

<sup>3</sup> Menggunakan penimbang hasil proyeksi penduduk tahun 2010–2035/Weighted by the 2010–2035 population projection

<sup>4</sup> Kondisi Maret/Condition at March

<sup>5</sup> Sejak tahun 2010, IPM dihitung dengan metode baru. Komponen IPM metode baru adalah angka harapan hidup saat lahir, harapan lama sekolah, rata-rata lama sekolah, dan pengeluaran per kapita/Since 2010, HDI was calculated using new method. New HDI component are life expectancy at birth, expected years of schooling, means years of schooling, and expenditure per capita

<sup>6</sup> Mulai tahun 2010 mengadopsi System of National Account 2008 (SNA 2008). Data 2019 dan 2020 merupakan Angka Sementara/Since 2010 is in line with System of National Account 2008 (SNA 2008). The data in 2019 and 2020 is a Preliminary Figures

<sup>7</sup> Menggunakan tahun dasar 2010 (2010=100)/Using 2010 base year (2010=100)

<sup>8</sup> Menggunakan proyeksi penduduk berdasarkan hasil SP2010/Using population projection based on SP2010





## Keadaan Geografis Kabupaten Pelalawan

*Pelalawan Regency Geographic Condition*

Jumlah pulau di Kabupaten Pelalawan pada tahun 2021 mencapai

**47** pulau  
island

*Number of islands on Pelalawan Regency in 2021 reached 47 islands*

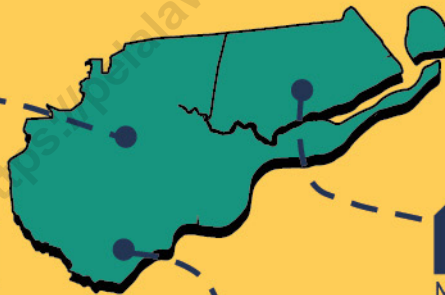

Kec./Subdistrict  
**Pangkalan Kerinci**

Memiliki **luas terkecil**  
*the smallest area*

**223,45** km<sup>2</sup>

Kec./Subdistrict  
**Teluk Meranti**

Memiliki **luas terbesar**  
*the largest area*

**4.321,64** km<sup>2</sup>

**Luas Wilayah**  
Kabupaten Pelalawan  
*Total Area of Pelalawan*

**13.408,72** km<sup>2</sup>

Kec./Subdistrict  
**Ukui**

Memiliki **tinggi wilayah tertinggi**  
*Has the highest altitude*

**40** meter



**PENJELASAN TEKNIS**

1. **Luas wilayah** adalah sebuah daerah yang dikuasai atau menjadi teritorial dari sebuah kedaulatan
2. **Tinggi wilayah** adalah tinggi rata-rata wilayah diukur dari ketinggian rata-rata permukaan air laut, yaitu ketinggian rata-rata pasang dan surut dihitung sebagai NOL-dpl.
3. **Jarak antar wilayah** merupakan panjang jalan utama yang ditempuh dari satu wilayah ke wilayah yang lain.
4. **Hari hujan** adalah banyaknya hari yang curah hujannya lebih besar atau sama dengan 0,5 mm<sup>3</sup> dalam sehari.
5. **Curah hujan** adalah jumlah air yang jatuh di permukaan tanah datar selama periode tertentu yang diukur dengan satuan tinggi (mm) di atas permukaan horizontal bila tidak terjadi evaporasi, runoff, dan infiltrasi.

**TECHNICAL NOTES**

1. **The total area** is the wide of controlled area or territory of sovereign.
2. **The height of area** is the average height of the area measured from the mean sea level altitude. The average height of the tides and lows of sea level is calculated as NOL-dpl
3. **The distance between area** is the length of the main road traveled from one region to another.
4. **The rainy day** is the number of days that it rain more than or equal to 0,5 mm<sup>3</sup> in a day.
5. **Rainfall** is the amount of water falling on flat ground surface during a certain period that measured in height (mm) on a horizontal surface without of evaporation, runoff, and infiltration.

**ULASAN****DESCRIPTION****KEADAAN GEOGRAFI**

Kabupaten Pelalawan terletak di Pesisir Pantai Timur Pulau Sumatera antara 1,25' Lintang Utara sampai 0,20' Lintang Selatan dan antara 100,42' Bujur Timur sampai 103,28' Bujur Timur.

Sebelah Utara

- Kabupaten Siak (Kecamatan Sungai Apit dan Kecamatan Siak);
- Kabupaten Kepulauan Meranti (Kecamatan Tebing Tinggi);

Sebelah Selatan

- Kabupaten Indragiri Hilir (Kecamatan Kateman, Kecamatan Mandah, dan Kecamatan Gaung);
- Kabupaten Indragiri Hulu (Kecamatan Rengat, Kecamatan Pasir Penyau, Kecamatan Peranap, dan Kecamatan Kuala Cenayu);
- Kabupaten Kuantan Singingi (Kecamatan Kuantan Hilir, dan Kecamatan Singingi);

Sebelah Barat

- Kabupaten Kampar (Kecamatan Kampar Kiri, Kecamatan Siak Hulu); Kota Pekanbaru (Kecamatan Rumbai dan Tenayan Raya);

Sebelah Timur

- Provinsi Kepulauan Riau.

**GEOGRAPHY CONDITION**

*Pelalawan Regency is located in the East Coastal Sumatra between 1,25' North latitude to 0,20' south latitude and between 100,42' East longitude to 103,28' east longitude with boundary is:*

*To the North*

- *Sungai Apit Subdistrict and Siak Subdistrict of Siak Regency;*
- *Tebing Tinggi Subdistrict of Kepulauan Meranti Regency;*

*Sebelah Selatan*

- *Kateman Subdistrict, Mandah Subdistrict, Gaung Subdistrict of Indragiri Hilir Regency;*
- *Rengat Subdistrict, Pasir Penyau Subdistrict, Peranap Subdistrict and Kuala Cenayu of Indragiri Hulu Regency;*
- *Kuantan Hilir Subdistrict and Singingi Subdistrict of Kuantan Singingi Regency.*

*To the West*

- *Kampar Kiri Subdistrict and Siak Hulu of Kampar Regency; Rumbai Subdistrict and Tenayan Subdistrict of Pekanbaru city*

*To the East*

- *Kepulauan Riau Province.*

Luas wilayah Kabupaten Pelalawan kurang lebih 13.408,72 Km<sup>2</sup>. Kabupaten Pelalawan terdiri dari 12 kecamatan dengan kecamatan terluas adalah Kecamatan Teluk Meranti yaitu 4.321,64 Km<sup>2</sup> (32,23 %) dan yang paling kecil adalah Kecamatan Pangkalan Kerinci dengan luas 223,45 Km<sup>2</sup> atau 1,67 % dari luas Kabupaten Pelalawan.

Jarak lurus ibukota kecamatan yang terdekat dengan ibukota kabupaten adalah ibukota Kecamatan Pangkalan Kerinci ± 0 km. Sedangkan jarak yang terjauh adalah ibukota Kecamatan Kuala Kampar (Teluk Dalam) sejauh 159,2 km.

*The total area Pelalawan approximately 13.408,72 Km<sup>2</sup>. Pelalawan Regency consists of 12 Subdistricts with the largest Subdistrict is the Teluk Meranti Subdistrict around 4.321,64 Km<sup>2</sup> (32,23 %) and the smallest is the Pangkalan Kerinci Subdistrict with an area of 223,45 Km<sup>2</sup> or 1,67 % of the total Pelalawan.*

*Distance straight capital Subdistrict nearest to the capital city is the capital of Pangkalan Kerinci Subdistrict ± 0 km. The farthest distance is the capital city of Kuala Kampar Subdistrict (Teluk Dalam) as far as 159,2 km.*

**Gambar** 1.1  
**Figures**

**Persentase Wilayah Kecamatan di Kabupaten Pelalawan**  
**Percentage of Total Area of Subdistrict in Pelalawan Regency**

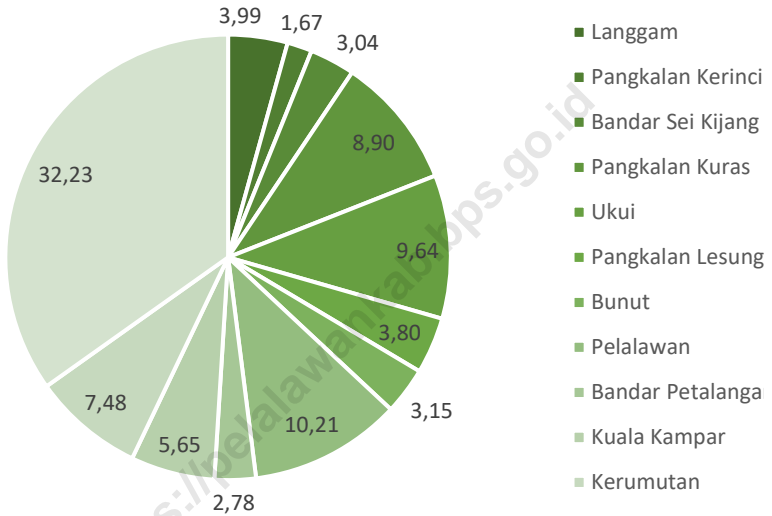

Sumber/Source: BAPPEDA Kabupaten Pelalawan/BAPPEDA of Pelalawan Regency

## 1.1 KEADAAN GEOGRAFI GEOGRAPHY CONDITION

**Tabel** 1.1.1 **Luas Daerah Menurut Kecamatan di Kabupaten Pelalawan, 2022**  
**Table** 1.1.1 **Total Area by Subdistrict in Pelalawan Regency, 2022**

Kecamatan Subdistrict	Ibukota Kecamatan Capital of Subdistrict	Luas Total Area (km <sup>2</sup> /sq.km)
(1)	(2)	(3)
Langgam	Langgam	1 535,26
Pangkalan Kerinci	Pangkalan Kerinci	223,45
Bandar Sei Kijang	Sekijang	408,23
Pangkalan Kuras	Sorek Satu	1 193,58
Ukui	Ukui Satu	1 293,17
Pangkalan Lesung	Pangkalan Lesung	509,28
Bunut	Pangkalan Bunut	423,00
Pelalawan	Pelalawan	1 368,77
Bandar Petalangan	Rawang Empat	372,30
Kuala Kampar	Teluk Dalam	757,21
Kerumutan	Kerumutan	1 002,78
Teluk Meranti	Teluk Meranti	4 321,64
<b>Pelalawan</b>		<b>13 408,72</b>



Lanjutan Tabel/*Continued Table 1.1.1*

<b>Kecamatan Subdistrict</b>	<b>Persentase terhadap Luas Kabupaten Percentage to Regency Area</b>
<b>(1)</b>	<b>(4)</b>
Langgam	3,99
Pangkalan Kerinci	1,67
Bandar Sei Kijang	3,04
Pangkalan Kuras	8,90
Ukui	9,64
Pangkalan Lesung	3,80
Bunut	3,15
Pelalawan	10,21
Bandar Petalangan	2,78
Kuala Kampar	5,65
Kerumutan	7,48
Teluk Meranti	32,23
<b>Pelalawan</b>	<b>100,00</b>

Sumber/*Source*: BAPPEDA Kabupaten Pelalawan/*BAPPEDA of Pelalawan Regency*

**Tabel**  
**Table** 1.1.2

**Tinggi Wilayah dan Jarak ke Ibukota Kabupaten Menurut Kecamatan di Kabupaten Pelalawan, 2022**  
**Altitude and Distance to the Capital of Regency by Subdistrict in Pelalawan Regency, 2022**

Kecamatan Subdistrict	Tinggi Wilayah (mdpl) Altitude (m a.s.l)	Jarak ke Ibukota Kabupaten Distance to the Capital of Regency
(1)	(2)	(3)
Langgam	30	20,10
Pangkalan Kerinci	15	0,00
Bandar Sei Kijang	35	26,20
Pangkalan Kuras	32	36,30
Ukui	40	66,20
Pangkalan Lesung	30	56,30
Bunut	25	35,40
Pelalawan	5	27,30
Bandar Petalangan	20	45,20
Kuala Kampar	2	159,20
Kerumutan	10	74,20
Teluk Meranti	3	84,10
<b>Pelalawan</b>		<b>65,00</b>

Sumber/Source: BPS, Pendataan Potensi Desa (Podes), 2020/BPS-Statistics Indonesia, Village Potential Data Collecting, 2020

## 1.2 KEADAAN IKLIM CLIMATE CONDITION

**Tabel** 1.2.1 **Pengamatan Unsur Iklim Menurut Bulan di Kabupaten Pelalawan, 2022**  
**Table** 1.2.1 **Observation of Climate Elements by Month in Pelalawan Regency, 2022**

Bulan Month	Suhu Udara/Temperature (°C)			Kelembaban Udara/Humidity (%)		
	Minimum	Rata-rata Average	Maksimum Maximum	Minimum	Rata-rata Average	Maksimum Maximum
(1)	(2)	(3)	(4)	(5)	(6)	(7)
Januari/January	23,2	27,5	32,7	64	86	97
Februari/February	23,1	26,5	31,9	69	86	97
Maret/March	23,6	28,5	33,3	63	83	97
April/April	24,5	29,0	35,3	N/A	85	N/A
Mei/May	24,0	28,0	33,8	63	84	96
Juni/June	-	-	-	N/A	85	N/A
Juli/July	23,2	27,3	32,6	66	83	97
Agustus/August	23,5	26,7	32,0	66	86	96
September/September	22,8	25,9	31,2	66	85	97
Oktober/October	23,0	26,6	32,0	66	85	96
November/November	23,6	26,8	32,0	N/A	87	N/A
Desember/December	23,2	26,4	31,2	N/A	88	N/A

Lanjutan Tabel/Continued Table 1.2.1

Bulan Month	Kecepatan Angin (m/det) Wind Velocity (m/sec)			Tekanan Udara/Atmospheric Pressure (mbar)		
	Minimum	Rata-rata Average	Maksimum Maximum	Minimum	Rata-rata Average	Maksimum Maximum
(1)	(8)	(9)	(10)	(11)	(12)	(13)
Januari/January	calm	6.0	17.0	-	1 012,0	-
Februari/February	calm	5.0	20.0	-	1 010,5	-
Maret/March	calm	5.0	25.0	-	1 010,4	-
April/April	calm	N/A	N/A	-	1 047,1	-
Mei/May	calm	5.0	27.0	-	1 009,4	-
Juni/June	calm	N/A	N/A	-	-	-
Juli/July	calm	5.0	30.0	-	1 009,2	-
Agustus/August	calm	5.0	25.0	-	1 010,5	-
September/September	calm	5.0	30.0	-	1 011,0	-
Oktober/October	calm	5.0	25.0	-	1 010,8	-
November/November	calm	N/A	N/A	-	1 010,9	-
Desember/December	calm	-	-	-	1 010,7	-

Lanjutan Tabel/Continued Table 1.2.1

Bulan Month	Jumlah Curah Hujan Number of Precipitation (mm)	Jumlah Hari Hujan (hari) Number of Rainy Days (day)	Penyinaran Matahari Duration of Sunshine (%)
(1)	(14)	(15)	(16)
Januari/January	135,5	12	...
Februari/February	144,0	14	...
Maret/March	366,0	16	...
April/April	303,4	18	...
Mei/May	158,4	16	...
Juni/June	-	-	...
Juli/July	163,2	12	...
Agustus/August	91,6	13	...
September/September	221,8	10	...
Oktober/October	511,4	20	...
November/November	398,3	21	...
Desember/December	365,8	24	...

Catatan/Note: *Calm* adalah kecepatan angin mendekati nol/*Calm is wind velocity close to zero*

Sumber/Source: BMKG Stasiun Meteorologi Pekanbaru, Riau/ *Meteorological, Climatological, and Geophysical Agency of Pekanbaru, Riau*



Laki-Laki  
Male

1.856

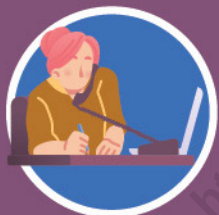

Perempuan  
Female

2.662

Lingkup Pemerintah  
Kabupaten Pelalawan

*Pelalawan Regency  
Government Civil Servants*

2022

Tidak termasuk PNS  
lingkup instansi vertikal  
*Not include civil servants  
on vertical agencies civil servants*

4.518  
Orang/People

Jumlah PNS Lingkup Pemerintah Kabupaten Pelalawan  
Menurut Golongan

*Number of Pelalawan Regency Government  
Civil Servants by Hierarchy*

Golongan I  
Range I

12

Golongan II  
Range II

558

Golongan III  
Range III

3.007

Golongan IV  
Range IV

941



## PENJELASAN TEKNIS

1. **Desa** adalah kesatuan masyarakat hukum yang memiliki batas wilayah yang berwenang untuk mengatur dan mengurus urusan pemerintahan, kepentingan masyarakat setempat berdasarkan prakarsa masyarakat, hak asal usul, dan/atau hak tradisional yang diakui dan dihormati dalam sistem pemerintahan Negara Kesatuan Republik Indonesia.
2. **Kelurahan** adalah pembagian wilayah administratif di Indonesia di bawah kecamatan. Dalam konteks otonomi daerah di Indonesia, Kelurahan merupakan wilayah kerja Lurah sebagai Perangkat Daerah Kabupaten atau Kota. Kelurahan dipimpin oleh seorang Lurah yang berstatus sebagai Pegawai Negeri Sipil.
3. **Anggota Dewan Perwakilan Rakyat Daerah (DPRD)** dipilih melalui pemilihan umum (pemilu) dan dilantik dalam masa jabatan lima tahun.
4. **Pegawai negeri** adalah pegawai yang telah memenuhi syarat yang ditentukan, diangkat oleh pejabat yang berwenang dan diserahi tugas dalam suatu jabatan negeri, atau diserahi tugas negara lainnya, dan digaji berdasarkan peraturan perundang-undangan yang berlaku.

## TECHNICAL NOTES

1. **The village** is a legal community unity that has the territorial boundaries that are authorized to regulate and administer government affairs, the interests of local communities based on community initiatives, rights of origin, and / or traditional rights recognized and respected within the system of government of the Unitary State of the Republic of Indonesia.
2. **Kelurahan** is the division of administrative territory in Indonesia under the kecamatan. In the context of regional autonomy in Indonesia, Kelurahan is the work area of the Village Head as a Regional Device of a Regency or City. Kelurahan is headed by a Lurah who is a civil servant.
3. **The Regional House of Representatives (DPRD)** members are elected through a general election and appointed for a five-years membership.
4. **Government employees** is an employee who has met the prescribed requirements, is appointed by an authorized official and assigned a duty in a public office, or assigned to another state duty, and remunerated under applicable laws and regulations.



**ULASAN****DESCRIPTION****WILAYAH ADMINISTRATIF****ADMINISTRATIVE AREA**

Pada tahun 2022, kecamatan di Kabupaten Pelalawan berjumlah 12 Kecamatan, dengan 14 Kelurahan dan 104 Desa. Jumlah RT dan RW di Kabupaten Pelalawan berjumlah sebanyak 1.992 dan 704.

*In 2022, the Subdistricts in Pelalawan Regency amounted to 12 Subdistricts, with 14 Kelurahan and 104 Villages, both of them same as previous year. The number of RT and RW in 2022 is 1.992 RT and 704 RW.*

**SUMBER DAYA MANUSIA****HUMAN RESOURCES**

Jumlah pegawai negeri sipil di Kabupaten Pelalawan pada tahun 2022 sebanyak 4.518 orang. Komposisi pegawai negeri didominasi lulusan Sarjana yaitu 77,95 % (3.522 orang) dan lulusan Diploma yaitu 11,38 % (514 orang). Sedangkan jumlah pegawai negeri terbanyak ada di Dinas Pendidikan mencapai 2.149 orang dengan jumlah lulusan Sarjana sebanyak 1.618 orang dan lulusan Diploma sebanyak 313 orang.

*The number of civil servants in the Pelalawan government in 2022 as many as 4.518 people. The composition of the civil servants are dominated by Bachelor graduates 77,95 % (3.522 people) and Diploma graduates 11,38 % (514 people). While the highest number of civil servants in the Department of Education that reached 2.149 people by the number of 1.618 Bachelor graduates and 313 Diploma graduates.*

**DEWAN PERWAKILAN RAKYAT DAERAH****REGIONAL HOUSE OF REPRESENTATIVES**

Anggota DPRD Kabupaten Pelalawan tahun 2022 adalah 35 orang, yang terdiri dari 34 laki-laki dan 1 perempuan. Partai dengan jumlah anggota terbanyak adalah partai Golkar.

*The number of members of parliament of Pelalawan in 2022 as many as 35 people, consist off 34 male and 1 female. Faction with the highest number of members is Golkar faction.*

Selama tahun 2022 DPRD Kabupaten Pelalawan telah melakukan 132 sidang yang terbagi dalam 4 masa sidang, dari bulan Januari-Desember 2022.

*During 2022, The parliament of Pelalawan Regency has done 132 sessions that divided into four time sessions from January 2022 to December 2022.*

## 2.1 WILAYAH ADMINISTRATIF ADMINISTRATIVE AREA

**Tabel** 2.1.1 **Jumlah Desa<sup>1</sup>/Kelurahan Menurut Kecamatan di Kabupaten Pelalawan 2018-2022**  
**Table** 2.1.1 **Number of Villages<sup>1</sup>/Kelurahan by Subdistrict in Pelalawan Regency, 2018-2022**

Kecamatan Subdistrict	2018	2019	2020	2021	2022
(1)	(2)	(3)	(4)	(5)	(6)
Langgam	8	8	8	8	8
Pangkalan Kerinci	7	7	7	7	7
Bandar Sei Kijang	5	5	5	5	5
Pangkalan Kuras	17	17	17	17	17
Ukui	12	12	12	12	12
Pangkalan Lesung	10	10	10	10	10
Bunut	10	10	10	10	10
Pelalawan	9	9	9	9	9
Bandar Petalangan	11	11	11	11	11
Kuala Kampar	10	10	10	10	10
Kerumutan	10	10	10	10	10
Teluk Meranti	9	9	9	9	9
<b>Pelalawan</b>	<b>118</b>	<b>118</b>	<b>118</b>	<b>118</b>	<b>118</b>

Catatan/Note: <sup>1</sup>Termasuk Unit Permukiman Transmigrasi (UPT)/Include Transmigration Settlement Unit

Sumber/Source: Peraturan Kepala Badan Pusat Statistik Nomor 1 Tahun 2020 Tanggal 5 Februari 2020 tentang Perubahan Atas Peraturan Kepala Badan Pusat Statistik Nomor 3 Tahun 2019 tentang Kode dan Nama Wilayah Kerja Statistik Tahun 2019/Chief Statistician Regulation Number 1/2020, February 5 2020, as a revision of Chief Statistician Regulation Number 3 of 2019 on Code and Name of Regional Level of Data Collection.

**Tabel**  
**Table 2.1.2****Jumlah Kelurahan Menurut Kecamatan di Kabupaten Pelalawan, 2018-2022**  
**Number of Kelurahan by Subdistrict in Pelalawan Regency, 2018-2022**

<b>Kecamatan Subdistrict</b>	<b>2018</b>	<b>2019</b>	<b>2020</b>	<b>2021</b>	<b>2022</b>
(1)	(2)	(3)	(4)	(5)	(6)
Langgam	1	1	1	1	1
Pangkalan Kerinci	3	3	3	3	3
Bandar Sei Kijang	1	1	1	1	1
Pangkalan Kuras	1	1	1	1	1
Ukui	1	1	1	1	1
Pangkalan Lesung	1	1	1	1	1
Bunut	1	1	1	1	1
Pelalawan	1	1	1	1	1
Bandar Petalangan	1	1	1	1	1
Kuala Kampar	1	1	1	1	1
Kerumutan	1	1	1	1	1
Teluk Meranti	1	1	1	1	1
<b>Pelalawan</b>	<b>14</b>	<b>14</b>	<b>14</b>	<b>14</b>	<b>14</b>

Sumber/Source: Peraturan Menteri Dalam Negeri Nomor 137 Tahun 2017 tanggal 29 Desember 2017/Minister of Home Affairs Regulation Number 137/2017, December 29, 2017

**Tabel**  
**Table** 2.1.3

**Jumlah RT/RW Menurut Kecamatan di Kabupaten Pelalawan, 2022**  
**Number of RT/RW by Subdistrict in Pelalawan Regency, 2022**

Kecamatan Subdistrict	Rukun Tetangga (RT)	Rukun Warga (RW)
(1)	(2)	(3)
Langgam	124	41
Pangkalan Kerinci	53	22
Bandar Sei Kijang	53	23
Pangkalan Kuras	263	78
Ukui	228	63
Pangkalan Lesung	137	64
Bunut	97	47
Pelalawan	96	43
Bandar Petalangan	118	48
Kuala Kampar	154	53
Kerumutan	149	54
Teluk Meranti	106	49
<b>Pelalawan</b>	<b>1 578</b>	<b>585</b>

Sumber/Source: Dinas Pemberdayaan Masyarakat dan Desa/Development Urban-Rural Society Board of Pelalawan Regency

**Tabel**  
**Table 2.1.4****Nama Bupati dan Wakil Bupati Pelalawan beserta Masa Jabatannya**  
**Names of Regent and Vice Regent of Pelalawan and Their Terms Length**

<b>Nama Bupati</b> <i>Name of Regent</i>	<b>Nama Wakil Bupati</b> <i>Name of Vice Regent</i>	<b>Masa Jabatan</b> <i>Length of Occupation</i>
(1)	(2)	(3)
H. Tengku Azmun Jaafar	H. Anas Badrun	2001-2006
H. Tengku Azmun Jaafar	H. Rustam Effendi	2006-2009
H. Rustam Effendi	H.M.Haris	2009-2011
H.M. Harris	Marwan Ibrahim	2011-2016
H.M. Harris	Drs. H. Zardewan	2016-2021
H. Zukri	H. Nasarudin, SH., MH.	2021-2024

Sumber/Source: Sekretariat DPRD Kabupaten Pelalawan/Office of Regional Representative Secretariat of Pelalawan Regency

**Tabel**  
**Table** 2.1.5**Nama-Nama Camat dan Sekretaris Kecamatan Se-Kabupaten Pelalawan Keadaan Akhir Tahun 2022**  
**Names of Regents and Their Secretaries of Pelalawan Regency, 2022**

<b>Kecamatan</b> <b>Subdistrict</b>	<b>Camat</b> <b>Vice of Regent</b>	<b>Sekretaris Kecamatan</b> <b>Secretaries</b>
(1)	(2)	(3)
Langgam	Saparuddin G, SH	Asa Ari, S.Sos
Pangkalan Kerinci	Dodi Asma Saputra, S.STP	Rosmita, S.Sos
Bandar Sei Kijang	Wazarman, SE	Amir, S.Sos
Pangkalan Kuras	Firdaus Wahidin, SP.M.Si	Syofyan
Ukui	Amri Juharza, S.Kom	Tri Arso Sakti Jatmiko, S.Sos
Pangkalan Lesung	-	Gatut Suprayitno, S.Sos
Bunut	Srinursari, SE	Raja Eka Putra, S.Sos
Pelalawan	Tengku Sakirmadan, S.Sos	Yubral, SH
Bandar Petalangan	Mukhtarius, M.Pd	Sabarudin, S.Pd, M.Pd
Kuala Kampar	-	Tengku Fauzar, S.Pd
Kerumutan	Husnizal, SE .M.Si	Widodo, SP
Teluk Meranti	Zakirman, SH.MIP	Bustami, S.Km

Sumber/Source: Dinas Pemberdayaan Masyarakat dan Desa/Development Urban-Rural Society Board of Pelalawan Regency

## 2.2 DEWAN PERWAKILAN RAKYAT DAERAH REGIONAL HOUSE OF REPRESENTATIVES

**Tabel** 2.2.1 **Jumlah Anggota Dewan Perwakilan Rakyat Daerah Menurut Partai Politik dan Jenis Kelamin di Kabupaten Pelalawan, 2022**  
**Number of Regional House of Representatives's Members by Political Parties and Sex in Pelalawan Regency, 2022**

Partai Politik <i>Political Parties</i>	Laki-laki <i>Male</i>	Perempuan <i>Female</i>	Jumlah <i>Total</i>
(1)	(2)	(3)	(4)
Partai Persatuan Pembangunan	8	1	9
Partai Demokrat	5	-	5
Partai Amanat Nasional Plus	5	-	5
Partai Kebangkitan Bangsa	4	-	4
Partai Keadilan Sejahtera	3	-	3
Partai Demokrasi Indonesia Perjuangan	3	-	3
Partai Golongan Karya	2	-	2
Partai Gerakan Indonesia Raya	2	-	2
Partai Hanura	2	-	2
PKS	2	-	2
<b>Jumlah/Total</b>	<b>34</b>	<b>1</b>	<b>35</b>

Sumber/Source: Sekretariat DPRD Kabupaten Pelalawan/Office of Regional Representative Secretariat of Pelalawan Regency

**Tabel 2.2.2** Jumlah Keputusan DPRD Kabupaten Pelalawan Masa Sidang, 2020-2022  
**Number of Regional Representative of Pelalawan Regency Decisions, 2020-2022**

Jenis Keputusan <i>Kind of Decision</i>	2020	2021	2022
(1)	(2)	(3)	(4)
Rancangan Peraturan Daerah/ <i>Regional Regulation</i>	8	5	9
Keputusan DPRD/ <i>Decision</i>	29	37	39
Pernyataan/ <i>Declaration</i>	-	-	-
Pernyataan Pendapat/ <i>Opinion Declaration</i>	-	-	-
Kesimpulan/ <i>Conclusion</i>	-	-	-
Keputusan Pimpinan/ <i>Decision of Head</i>	22	26	27
Rapat Badan Musyawarah/ <i>Committee Meeting</i>	18	19	17
Rapat Badan Anggaran/ <i>Budget Committee Meeting</i>	20	21	40

Sumber/Source: Sekretariat DPRD Kabupaten Pelalawan/Office of Regional Representative Secretariat of Pelalawan Regency



**Tabel 2.2.3** Jumlah Sidang/Rapat yang Diadakan Oleh DPRD Kabupaten Pelalawan Menurut Jenisnya, 2022  
**Number of Sessions/Meetings That Carried Out by Regional Representative of Pelalawan Regency by Type, 2022**

Jenis Sidang Kind of Session	Sidang/ Session Jan–Mar	Sidang/ Session Apr–Jun	Sidang/ Session Jul–Sep	Sidang/ Session Sep–Des
(1)	(2)	(3)	(4)	(5)
Paripurna/Plenary	2	9	16	9
Paripurna Khusus/Special Plenary	-	-	-	-
Paripurna Istimewa/Main Plenary	-	-	-	-
Pimpinan/Chief	-	-	4	-
Komisi-komisi/Commissions	39	35	62	22
Fraksi-fraksi/Fractions	-	-	3	-
Badan Musyawarah/ Discussion Committee	7	3	6	4
Badan Anggaran/Budget Committee	-	-	12	9
Panitia Khusus/Special Committee	-	7	27	11
Badan Pertimbangan Daerah/Regional Balance Board	-	2	1	1
<b>Jumlah/Total</b>	<b>48</b>	<b>56</b>	<b>131</b>	<b>56</b>

Sumber/Source: Sekretariat DPRD Kabupaten Pelalawan/Office of Regional Representative Secretariat of Pelalawan Regency

## 2.3 SUMBER DAYA MANUSIA HUMAN RESOURCES

**Tabel 2.3.1** Jumlah Pegawai Negeri Sipil Menurut Jabatan dan Jenis Kelamin di Kabupaten Pelalawan, Desember 2021 dan Desember 2022  
*Number of Civil Servants by Occupation and Sex in Pelalawan Regency, Desember 2021 dan Desember 2022*

Jabatan <i>Occupation</i>	2021		Jumlah <i>Total</i>
	Laki-laki <i>Male</i>	Perempuan <i>Female</i>	
(1)	(2)	(3)	(4)
<b>Fungsional Tertentu</b> <i>Specific Functional</i>	899	1 948	2 847
<b>Fungsional Umum</b> <i>Staf General Functional</i>	758	606	1 364
<b>Struktural/Structural</b>	303	132	435
Eselon V/5th Echelon	-	-	-
Eselon IV/4th Echelon	151	102	253
Eselon III/3rd Echelon	130	30	160
Eselon II/2nd Echelon	22	-	22
Eselon I/1st Echelon	-	-	-
<b>Jumlah/Total</b>	<b>1 960</b>	<b>2 686</b>	<b>4 646</b>

Lanjutan Tabel/Continued Table 2.3.1

Jabatan Occupation	2022		
	Laki-laki Male	Perempuan Female	Jumlah Total
(1)	(5)	(6)	(7)
<b>Fungsional Tertentu</b> <i>Specific Functional</i>	887	1 926	2 813
<b>Fungsional Umum</b> <i>Staf General Functional</i>	667	560	1 227
<b>Struktural/Structural</b>	317	162	479
Eselon V/5th Echelon	-	-	-
Eselon IV/4th Echelon	166	130	296
Eselon III/3rd Echelon	123	32	155
Eselon II/2nd Echelon	28	-	28
Eselon I/1st Echelon	-	-	-
<b>Jumlah/Total</b>	<b>1 865</b>	<b>2 653</b>	<b>4 518</b>

Sumber/Source: Badan Kepegawaian, dan Pengembangan Sumber Daya Manusia Kabupaten Pelalawan/Board of Civil Servant and Human Development of Pelalawan Regency

**Tabel**  
**Table** 2.3.2

**Jumlah Pegawai Negeri Sipil Menurut Tingkat Pendidikan dan Jenis Kelamin di Kabupaten Pelalawan, Desember 2021 dan Desember 2022**  
**Number of Civil Servants by Educational Level and Sex, in Pelalawan Regency December 2021 and December 2022**

Tingkat Pendidikan <i>Educational Level</i>	2021		Jumlah <i>Total</i>
	Laki-laki <i>Male</i>	Perempuan <i>Female</i>	
(1)	(2)	(3)	(4)
Sekolah Dasar (SD) <i>Primary School</i>	9	-	9
Sekolah Menengah Pertama (SMP) <i>Junior High School</i>	6	2	8
Sekolah Menengah Atas (SMA) <i>Senior High School</i>	353	164	517
Diploma <i>Diploma</i>	71	89	160
S1/Sarjana <i>Under Graduate/Bachelor</i>	63	382	445
S2/Pasca Sarjana <i>Graduate</i>	188	140	328
S3/Doktor/Ph.D <i>Post Graduate</i>	-	-	-
<b>Jumlah/Total</b>	<b>1 856</b>	<b>2 662</b>	<b>4 518</b>

Lanjutan Tabel/Continued Table 2.3.2

Tingkat Pendidikan <i>Educational Level</i>	2022		Jumlah <i>Total</i>
	Laki-laki <i>Male</i>	Perempuan <i>Female</i>	
(1)	(5)	(6)	(7)
Sekolah Dasar (SD) <i>Primary School</i>	8	-	8
Sekolah Menengah Pertama (SMP) <i>Junior High School</i>	5	1	6
Sekolah Menengah Atas (SMA) <i>Senior High School</i>	316	152	468
Diploma <i>Diploma</i>	125	389	514
S1/Sarjana <i>Under Graduate/Bachelor</i>	1214	1980	3194
S2/Pasca Sarjana <i>Graduate</i>	188	140	328
S3/Doktor/Ph.D <i>Post Graduate</i>	-	-	-
<b>Jumlah/Total</b>	<b>1 856</b>	<b>2 662</b>	<b>4 518</b>

Sumber/Source: Badan Kepegawaian, dan Pengembangan Sumber Daya Manusia Kabupaten Pelalawan/Board of Civil Servant and Human Development of Pelalawan Regency

**Tabel**  
**Table 2.3.2**

**Jumlah Pegawai Negeri Sipil Menurut Tingkat  
Kepangkatan dan Jenis Kelamin di Kabupaten Pelalawan,  
Desember 2021 dan Desember 2022**  
*Number of Civil Servants by Hierarchy and Sex in Pelalawan  
Regency, December 2021 and December 2022*

Pangkat/Golongan/Ruang Hierarchy	2021		Jumlah Total
	Laki-laki Male	Perempuan Female	
(1)	(2)	(3)	(4)
<b>Golongan I/Range I</b>	12	2	14
1. I/A (Juru Muda)	1	-	1
2. I/B (Juru Muda Tingkat I)	-	-	-
3. I/C (Juru)	2	1	3
4. I/D (Juru Tingkat I)	9	1	10
<b>Golongan II/Range II</b>	346	295	641
5. II/A (Pengatur Muda)	18	20	38
6. II/B (Pengatur Muda Tingkat I)	66	46	112
7. II/C (Pengatur)	136	63	199
8. II/D (Pengatur Tingkat I)	126	166	292
<b>Golongan III/Range III</b>	1 174	1 891	3 065
9. III/A (Penata Muda)	252	408	660
10. III/B (Penata Muda Tingkat I)	262	455	717
11. III/C (Penata)	293	490	783
12. III/D (Penata Tingkat I)	367	538	905
<b>Golongan IV/Range IV</b>	428	498	926
13. IV/A (Pembina)	206	237	443
14. IV/B (Pembina Tingkat I)	195	254	449
15. IV/C (Pembina Utama Muda)	24	7	31
16. IV/D (Pembina Utama Madya)	3	-	3
17. IV/E (Pembina Utama)	-	-	-
<b>Jumlah/Total</b>	<b>1 960</b>	<b>2 686</b>	<b>4 646</b>

Lanjutan Tabel/*Continued Table 2.3.3*

Pangkat/Golongan/Ruang <i>Hierarchy</i>	2022		Jumlah <i>Total</i>
	Laki-laki <i>Male</i>	Perempuan <i>Female</i>	
(1)	(2)	(3)	(4)
<b>Golongan I/Range I</b>	10	2	12
1. I/A (Juru Muda)	1	-	1
2. I/B (Juru Muda Tingkat I)	-	-	-
3. I/C (Juru)	2	1	3
4. I/D (Juru Tingkat I)	9	1	10
<b>Golongan II/Range II</b>	314	244	558
5. II/A (Pengatur Muda)	18	20	38
6. II/B (Pengatur Muda Tingkat I)	66	46	112
7. II/C (Pengatur)	136	63	199
8. II/D (Pengatur Tingkat I)	126	166	292
<b>Golongan III/Range III</b>	1 119	1 888	3 007
9. III/A (Penata Muda)	252	408	660
10. III/B (Penata Muda Tingkat I)	262	455	717
11. III/C (Penata)	293	490	783
12. III/D (Penata Tingkat I)	367	538	905
<b>Golongan IV/Range IV</b>	422	519	941
13. IV/A (Pembina)	206	237	443
14. IV/B (Pembina Tingkat I)	195	254	449
15. IV/C (Pembina Utama Muda)	24	7	31
16. IV/D (Pembina Utama Madya)	3	-	3
17. IV/E (Pembina Utama)	-	-	-
<b>Jumlah/Total</b>	<b>1 865</b>	<b>2 653</b>	<b>4 518</b>

Sumber/Source: Badan Kepegawaian, dan Pengembangan Sumber Daya Manusia Kabupaten Pelalawan/*Board of Civil Servant and Human Development of Pelalawan Regency*

**Tabel**  
**Table 2.3.4****Jumlah Pegawai Negeri Sipil di Lingkungan Pemerintah Kabupaten Pelalawan Menurut Pendidikan, 2022**  
**Number of Civil Servants under Regional Government of Pelalawan Regency by Formal Education, 2022**

Instansi <i>Institution</i>	Pendidikan/Education					Jumlah <i>Total</i>
	SD <i>Primary School</i>	SMP/ <i>Junior High School</i>	SMA/ <i>Senior High School</i>	Diploma/ <i>Bachelor Degree</i>	Sarjana <i>University Degree</i>	
(1)	(2)	(3)	(4)	(5)	(6)	(7)
<b>SEKRETARIAT</b>						
Sekretariat Daerah	-	-	2	7	112	121
Sekretariat DPRD	-	-	4	2	42	48
<b>DINAS-DINAS</b>						
Dinas Pendidikan	7	6	205	313	1 618	2 149
Dinas Kesehatan	1	-	130	56	601	788
Dinas Pekerjaan Umum dan Penataan Ruang	-	-	9	7	71	87
Dinas Perhubungan	-	-	3	4	41	48
Dinas Kependudukan dan Pencatatan Sipil	-	-	3	2	27	32
Dinas Sosial	-	-	5	3	19	27
Dinas Tenaga Kerja	-	-	-	4	15	19
Dinas Koperasi, UKM, Perindustrian, dan Perdagangan	-	-	3	7	36	46
Dinas Ketahanan Pangan, Tanaman Pangan, dan Hortikultura	-	-	10	22	58	110
Dinas Perkebunan dan Peternakan	-	-	2	5	56	63
Dinas Perikanan dan Kelautan	-	-	2	13	20	35
Dinas Pariwisata, Kebudayaan, Kepemudaan, dan Olahraga	-	-	-	1	29	30
Dinas Lingkungan Hidup	-	-	6	6	39	51
Dinas Pemberdayaan Perempuan, Perlindungan Anak, dan KB	-	-	5	2	23	30



Lanjutan Tabel/Continued Table 2.3.4

Instansi <i>Institution</i>	Pendidikan/ <i>Education</i>					Jumlah <i>Total</i>
	SD <i>Primary School</i>	SMP/ <i>Junior High School</i>	SMA/ <i>Senior High School</i>	Diploma/ <i>Bachelor Degree</i>	Sarjana <i>University Degree</i>	
(1)	(2)	(3)	(4)	(5)	(6)	(7)
Dinas Penanaman Modal dan Pelayanan Terpadu Satu Pintu	-	-	6	1	36	43
Dinas Kearsipan dan Perpustakaan	-	-	2	3	25	30
Dinas Pemberdayaan Masyarakat dan Desa	-	-	2	1	26	29
Dinas Komunikasi dan Informasi	-	-	2	-	37	39
<b>BADAN-BADAN</b>						
Badan Perencana Pembangunan Daerah	-	-	2	1	33	36
Badan Kesatuan Bangsa, dan Politik	-	-	4	1	15	20
Badan Kepegawaian, Pendidikan dan Pelatihan Daerah	-	-	4	3	32	39
Badan Penanggulangan Bencana	-	-	2	4	12	18
Badan Penelitian dan Pengembangan	-	-	4	2	26	32
Badan Pengelola Keuangan dan Aset Daerah	-	-	7	2	69	78
Inspektorat Kabupaten	-	-	8	5	61	74
<b>KANTOR</b>						
Satuan Polisi Pamong Praja dan Pemadam Kebakaran	-	-	13	4	85	102
<b>KECAMATAN DAN KELURAHAN</b>						
	-	-	23	42	229	294
<b>Jumlah Pegawai/ <i>Number of Civil</i></b>	<b>8</b>	<b>6</b>	<b>468</b>	<b>514</b>	<b>3 522</b>	<b>4 518</b>

Sumber/Source: Badan Kepegawaian, dan Pengembangan Sumber Daya Manusia Kabupaten Pelalawan/Board of Civil Servant and Human Development of Pelalawan Regency

**Tabel**  
**Table** 2.3.5

**Jumlah Pegawai Negeri Sipil di Lingkungan Pemerintah Kabupaten Pelalawan Menurut Golongan, 2022**  
**Number of Civil Servants under Regional Government of Pelalawan Regency by Rank, 2022**

Instansi <i>Institution</i>	Golongan/Rank				Jumlah <i>Total</i>
	I	II	III	IV	
(1)	(2)	(3)	(4)	(5)	(6)
<b>SEKRETARIAT</b>					
Sekretariat Daerah	2	16	81	17	121
Sekretariat DPRD	2	15	26	5	48
<b>DINAS-DINAS</b>					
Dinas Pendidikan	6	117	1 381	645	2 149
Dinas Kesehatan	-	127	579	82	788
Dinas Pekerjaan Umum dan Penataan Ruang	-	23	61	3	87
Dinas Perhubungan	-	12	30	6	48
Dinas Kependudukan dan Pencatatan Sipil	-	2	22	8	32
Dinas Sosial	-	4	19	4	27
Dinas Tenaga Kerja	-	0	13	6	19
Dinas Koperasi, UKM, Perindustrian, dan Perdagangan	-	5	33	8	46
Dinas Ketahanan Pangan, Tanaman Pangan, dan Hortikultura	-	28	73	9	110
Dinas Perkebunan dan Peternakan	-	9	41	13	63
Dinas Perikanan dan Kelautan	-	4	23	8	35
Dinas Pariwisata, Kebudayaan, Kepemudaan, dan Olahraga	-	5	20	5	30
Dinas Lingkungan Hidup	-	17	30	4	51
Dinas Pemberdayaan Perempuan, Perlindungan Anak, dan KB	-	6	20	4	30

Lanjutan Tabel/*Continued Table 2.3.5*

Instansi <i>Institution</i>	Golongan/Rank				Jumlah <i>Total</i>
	I	II	III	IV	
(1)	(2)	(3)	(4)	(5)	(6)
Dinas Penanaman Modal dan Pelayanan Terpadu Satu Pintu	-	1	39	3	43
Dinas Kearsipan dan Perpustakaan	-	6	15	9	30
Dinas Pemberdayaan Masyarakat dan Desa	-	2	20	7	29
Dinas Komunikasi dan Informasi	1	8	27	3	39
<b>BADAN-BADAN</b>					
Badan Perencana Pembangunan Daerah	-	4	26	6	36
Badan Kesatuan Bangsa, dan Politik	-	2	13	5	20
Badan Kepegawaian, Pendidikan dan Pelatihan Daerah	-	5	29	5	39
Badan Penanggulangan Bencana	-	2	9	7	18
Badan Penelitian dan Pengembangan	-	5	22	5	32
Badan Pengelola Keuangan dan Aset Daerah	-	11	61	6	78
Inspektorat Kabupaten	-	4	44	26	74
<b>KANTOR</b>					
Satuan Polisi Pamong Praja dan Pemadam Kebakaran	-	49	48	5	102
<b>KECAMATAN DAN KELURAHAN</b>					
	2	68	197	27	249
<b>Jumlah Pegawai/ <i>Number of Civil</i></b>	<b>13</b>	<b>557</b>	<b>3007</b>	<b>941</b>	<b>4 518</b>

Sumber/Source: Badan Kepegawaian, dan Pengembangan Sumber Daya Manusia Kabupaten Pelalawan/*Board of Civil Servant and Human Development of Pelalawan Regency*

**Tabel**  
**Table 2.3.6****Jumlah Pegawai Negeri Sipil di Lingkungan Pemerintah Kabupaten Pelalawan Menurut Jenis Kelamin, 2022**  
**Number of Civil Servants under Regional Government of Pelalawan Regency by Sex, 2022**

<b>Instansi Institution</b>	<b>Laki-Laki Male</b>	<b>Perempuan Female</b>	<b>Jumlah Total</b>
(1)	(2)	(3)	(4)
<b>SEKRETARIAT</b>			
Sekretariat Daerah	86	35	121
Sekretariat DPRD	32	16	48
<b>DINAS-DINAS</b>			
Dinas Pendidikan	697	1452	2149
Dinas Kesehatan	148	640	788
Dinas Pekerjaan Umum dan Penataan Ruang	72	15	87
Dinas Perhubungan	40	8	48
Dinas Kependudukan dan Pencatatan Sipil	18	14	32
Dinas Sosial	15	12	27
Dinas Tenaga Kerja	11	8	19
Dinas Koperasi, UKM, Perindustrian, dan Perdagangan	27	19	46
Dinas Ketahanan Pangan, Tanaman Pangan, dan Hortikultura	69	41	110
Dinas Perkebunan dan Peternakan	39	24	63
Dinas Perikanan dan Kelautan	16	19	35
Dinas Pariwisata, Kebudayaan, Kepemudaan, dan Olahraga	17	13	30
Dinas Lingkungan Hidup	33	18	51
Dinas Pemberdayaan Perempuan, Perlindungan Anak, dan KB	6	24	43

Lanjutan Tabel/*Continued Table 2.3.6*

<b>Instansi Institution</b>	<b>Laki-Laki Male</b>	<b>Perempuan Female</b>	<b>Jumlah Total</b>
(1)	(2)	(3)	(4)
Dinas Penanaman Modal dan Pelayanan Terpadu Satu Pintu	19	24	43
Dinas Kearsipan dan Perpustakaan	18	12	30
Dinas Pemberdayaan Masyarakat dan Desa	19	10	29
Dinas Komunikasi dan Informasi	25	14	39
<b>BADAN-BADAN</b>			
Badan Perencana Pembangunan Daerah	24	12	36
Badan Kesatuan Bangsa, dan Politik	12	8	20
Badan Kepegawaian, Pendidikan dan Pelatihan Daerah	19	20	39
Badan Penanggulangan Bencana	12	8	20
Badan Penelitian dan Pengembangan	17	15	32
Badan Pengelola Keuangan dan Aset Daerah	43	35	78
Inspektorat Kabupaten	52	22	74
<b>KANTOR</b>			
Satuan Polisi Pamong Praja dan Pemadam Kebakaran	89	13	102
<b>KECAMATAN DAN KELURAHAN</b>			
<b>Jumlah Pegawai Number of Civil</b>	<b>1 865</b>	<b>2 653</b>	<b>4 518</b>

Sumber/Source: Badan Kepegawaian, dan Pengembangan Sumber Daya Manusia Kabupaten Pelalawan/*Board of Civil Servant and Human Development of Pelalawan Regency*

**Tabel**  
**Table** 2.3.7

**Jumlah Pegawai Negeri Sipil di Lingkungan Pemerintah Kabupaten Pelalawan Menurut Eselon, 2022**  
**Number of Civil Servants under Regional Government of Pelalawan Regency by Eselon, 2022**

Instansi <i>Institution</i>	Eselon			Jumlah <i>Total</i>
	II	III	IV	
(1)	(2)	(3)	(4)	(5)
<b>SEKRETARIAT</b>				
Sekretariat Daerah	6	10	2	18
Sekretariat DPRD	1	3	1	5
<b>DINAS-DINAS</b>				
Dinas Pendidikan	1	5	9	15
Dinas Kesehatan	1	7	15	23
Dinas Pekerjaan Umum dan Penataan Ruang	-	7	4	11
Dinas Perhubungan	1	4	10	15
Dinas Kependudukan dan Pencatatan Sipil	1	4	13	18
Dinas Sosial	1	3	1	5
Dinas Tenaga Kerja	1	3	2	6
Dinas Koperasi, UKM, Perindustrian, dan Perdagangan	-	5	7	12
Dinas Ketahanan Pangan, Tanaman Pangan, dan Hortikultura	1	5	9	15
Dinas Perkebunan dan Peternakan	1	5	6	12
Dinas Perikanan dan Kelautan	-	5	3	8
Dinas Pariwisata, Kebudayaan, Kepemudaan, dan Olahraga	1	1	1	3
Dinas Lingkungan Hidup	1	4	1	6
Dinas Pemberdayaan Perempuan, Perlindungan Anak, dan KB	1	4	2	7

Lanjutan Tabel/*Continued Table 2.3.7*

Instansi <i>Institution</i>	Eselon			Jumlah <i>Total</i>
	II	III	IV	
(1)	(2)	(3)	(4)	(5)
Dinas Penanaman Modal dan Pelayanan Terpadu Satu Pintu	1	1	1	3
Dinas Kearsipan dan Perpustakaan	1	4	1	6
Dinas Pemberdayaan Masyarakat dan Desa	1	4	2	7
Dinas Komunikasi dan Informasi	1	4	3	8
<b>BADAN-BADAN</b>				
Badan Perencana Pembangunan Daerah	1	5	3	9
Badan Kesatuan Bangsa, dan Politik	1	4	10	15
Badan Kepegawaian, Pendidikan dan Pelatihan Daerah	1	4	1	6
Badan Penanggulangan Bencana	-	3	9	13
Badan Penelitian dan Pengembangan	1	4	1	6
Badan Pengelola Keuangan dan Aset Daerah	1	7	14	22
Inspektorat Kabupaten	1	6	2	9
<b>KANTOR</b>				
Satuan Polisi Pamong Praja dan Pemadam Kebakaran	1	5	14	19
<b>KECAMATAN DAN KELURAHAN</b>				
	-	22	139	161
<b>Jumlah Pegawai <i>Number of Civil</i></b>	<b>28</b>	<b>155</b>	<b>296</b>	<b>479</b>

Sumber/Source: Badan Kepegawaian, dan Pengembangan Sumber Daya Manusia Kabupaten Pelalawan/*Board of Civil Servant and Human Development of Pelalawan Regency*

## 2.4 KEUANGAN DAERAH GOVERNMENT FINANCE

**Tabel 2.4.1** Realisasi Pendapatan Pemerintah di Kabupaten Pelalawan Menurut Jenis Pendapatan (juta rupiah), 2019-2022  
*Actual Pelalawan Regency Government Revenues by Kind of Revenues (million rupiahs), 2019-2022*

Jenis Pendapatan/ <i>Kind of Revenues</i>	2019	2020
(1)	(2)	(3)
<b>1 Pendapatan Asli Daerah (PAD)/<i>Regional Revenue</i></b>	<b>155 693,48</b>	<b>145 390,62</b>
1 1 Pajak Daerah/ <i>Regional Tax</i>	83 558,93	67 869,29
1 2 Retribusi Daerah/ <i>Regional Retribution</i>	4 914,77	5 512,74
1 3 Hasil Perusahaan Milik Daerah dan Pengelolaan Kekayaan Daerah yang Dipisahkan/ <i>Regional-Owned Company Revenue and Separated Management of Regional Wealth</i>	10 793,00	8 957,30
1 4 Lain-lain PAD yang Sah/ <i>Other Regional Revenue</i>	56 426,78	63 051,29
<b>2 Dana Perimbangan/<i>Balance Funds</i></b>	<b>1 219 439,29</b>	<b>1 005 175,72</b>
2 1 Bagi Hasil Pajak/ <i>Tax Sharing Revenue</i>	-	99 691,08
2 2 Bagi Hasil Bukan Pajak/Sumber Daya Alam/ <i>Non-Tax Sharing Revenue/Natural Resources</i>	389 855,41	161 480,22
2 3 Dana Alokasi Umum/ <i>General Allocation Fund</i>	645 243,18	601 518,02
2 4 Dana Alokasi Khusus/ <i>Special Allocation Fund</i>	184 340,70	142 486,40
<b>3 Lain-lain Pendapatan yang Sah/<i>Other Revenue</i></b>	<b>326 051,10</b>	<b>117 575,31</b>
3 1 Pendapatan Hibah/ <i>Grant</i>	56 777,52	3 876,49
3 2 Dana Darurat/ <i>Emergency Fund</i>	-	-
3 3 Dana Bagi Hasil Pajak dari Provinsi dan Pemerintah Daerah Lainnya/ <i>Tax Sharing Revenue from Provincial and Other Regional Governments</i>	123 418,65	101 152,84
3 4 Dana Penyesuaian dan Otonomi Daerah/ <i>Regional Adjustment and Autonomy Fund</i>	138 973,88	-
3 5 Bantuan Keuangan dari Provinsi atau Pemerintah Daerah Lainnya/ <i>Financial Assistance from Provincial or Other Regional Governments</i>	6 881,05	12 545,98
3 6 Lainnya/ <i>Others</i>	-	106 307,28
<b>Jumlah/<i>Total</i></b>	<b>1 701 183,86</b>	<b>1 268 141,65</b>



Lanjutan Tabel/*Continued Table 2.4.1*

Jenis Pendapatan/ <i>Kind of Revenues</i>	2021	2022
(1)	(4)	(5)
<b>1. Pendapatan Asli Daerah (PAD)/<i>Regional Revenue</i></b>	<b>159 142,13</b>	<b>191 578,80</b>
1.1 Pajak Daerah/ <i>Regional Tax</i>	76 925,90	112 290,51
1.2 Retribusi Daerah/ <i>Regional Retribution</i>	5 517,27	14 855,61
1.3 Hasil Perusahaan Milik Daerah dan Pengelolaan Kekayaan Daerah yang Dipisahkan/ <i>Regional-Owned Company Revenue and Separated Management of Regional Wealth</i>	8 610,18	8 745,86
1.4 Lain-lain PAD yang Sah/ <i>Other Regional Revenue</i>	68 088,78	55 686,82
<b>2. Dana Perimbangan/<i>Balance Funds</i></b>	<b>1 091 819,89</b>	<b>1 167,93</b>
2.1 Bagi Hasil Pajak/ <i>Tax Sharing Revenue</i>	179 503,23	152 869,95
2.2 Bagi Hasil Bukan Pajak/Sumber Daya Alam/ <i>Non-Tax Sharing Revenue/Natural Resources</i>	130 768,03	215 037,42
2.3 Dana Alokasi Umum/ <i>General Allocation Fund</i>	595 038,97	594 377,11
2.4 Dana Alokasi Khusus/ <i>Special Allocation Fund</i>	186 509,67	205 648,58
<b>3. Lain-lain Pendapatan yang Sah/<i>Other Revenue</i></b>	<b>129 855,98</b>	<b>140 050,99</b>
3.1 Pendapatan Hibah/ <i>Grant</i>	-	-
3.2 Dana Darurat/ <i>Emergency Fund</i>	-	-
3.3 Dana Bagi Hasil Pajak dari Provinsi dan Pemerintah Daerah Lainnya/ <i>Tax Sharing Revenue from Provincial and Other Regional Governments</i>	122 978,22	139 213,42
3.4 Dana Penyesuaian dan Otonomi Daerah/ <i>Regional Adjustment and Autonomy Fund</i>	-	-
3.5 Bantuan Keuangan dari Provinsi atau Pemerintah Daerah Lainnya/ <i>Financial Assistance from Provincial or Other Regional Governments</i>	6 877,76	-
3.6 Lainnya/ <i>Others</i>	-	837 572,40
<b>Jumlah/<i>Total</i></b>	<b>1 380 818,00</b>	<b>1 499 562,86</b>

Sumber/*Source*: Badan Pengelolaan Keuangan dan Aset Daerah Kabupaten Pelalawan/*Board of Financial and Regional Assets of Pelalawan Regency*

**Tabel 2.4.2** Realisasi Belanja Pemerintah di Kabupaten Pelalawan Menurut Jenis Belanja (juta rupiah), 2019-2022  
**Table 2.4.2** Actual Pelalawan Regency Government Expenditures by Kind of Expenditures (million rupiahs), 2019-2022

Jenis Belanja Kind of Expenditures	2019	2020
(1)	(2)	(3)
<b>1. Belanja Operasi/Operational Expenditure</b>	<b>1 063 405,44</b>	<b>1 098 877,39</b>
1.1 Belanja Pegawai/Employee Expenditure	555 437,37	534 587,74
1.2 Belanja Barang Jasa/Goods and Services Expenditure	481 197,80	502 916,36
1.3 Belanja Subsidi/Subsidy Expenditure	-	-
1.4 Belanja Hibah/Grant Expenditure	24 360,01	56 954,89
1.5 Belanja Bantuan Sosial/Social Aid Expenditures	2 410,26	4 418,40
<b>2. Belanja Langsung/Direct Expenditures</b>	<b>754 898,82</b>	<b>339 904,10</b>
2.1 Belanja Modal Tanah/Land Capital Expenditure	54 999,56	-
2.2 Belanja Modal Peralatan dan Mesin/Equipment dan Machinery Capital Expenditure	444 078,93	-
2.3 Belanja Modal Gedung dan Bangunan/ Building Capital Expenditure	255 820,33	339 904,10
2.4 Belanja Modal Jalan, Jaringan, dan Irigasi/ Roads, Networks, and Irrigation Capital Expenditure	107 916,52	124 947,38
2.5 Belanja Modal Aset Tetap Lainnya/ Other Fixed Asset Capital Expenditures	18 062,31	27 376,40
<b>3. Belanja Tidak Terduga/Unexpected Expenditures</b>	<b>-</b>	<b>11 856,60</b>
3.1 Belanja Tidak Terduga/ Unexpected Expenditures	-	11 856,60
<b>4. Belanja Transfer/ Transfer Expenditure</b>	<b>201 279,92</b>	<b>203 452,34</b>
4.1 Belanja Bagi Hasil/Sharing Fund Expenditure		5 294,25
4.2 Belanja Bantuan Keuangan/ Financial Aids Expenditures	201 279,92	198 158,09
<b>Jumlah/Total</b>	<b>1 520 505,69</b>	<b>1 654 090,43</b>

Sumber/Source: Badan Pengelolaan Keuangan dan Aset Daerah Kabupaten Pelalawan/Board of Financial and Regional Assets of Pelalawan Regency

Lanjutan Tabel/*Continued Table 2.4.2*

Jenis Belanja <i>Kind of Expenditures</i>	2021	2022
(1)	(2)	(3)
<b>1. Belanja Operasi/<i>Operational Expenditure</i></b>	<b>1 136 411,79</b>	<b>1 251 701,02</b>
1.1 Belanja Pegawai/ <i>Employee Expenditure</i>	576 446,85	577 468,92
1.2 Belanja Barang Jasa/ <i>Goods and Services Expenditure</i>	534 410,94	637 747,93
1.3 Belanja Subsidi/ <i>Subsidy Expenditure</i>	-	-
1.4 Belanja Hibah/ <i>Grant Expenditure</i>	19 160,51	29 634,99
1.5 Belanja Bantuan Sosial/ <i>Social Aid Expenditures</i>	6 393,49	6 849,18
<b>2. Belanja Langsung/<i>Direct Expenditures</i></b>	<b>313 035,74</b>	<b>250 846,62</b>
2.1 Belanja Modal Tanah/ <i>Land Capital Expenditure</i>	2 697,42	1 587,67
2.2 Belanja Modal Peralatan dan Mesin/ <i>Equipment dan Machinery Capital Expenditure</i>	71 286,81	68 180,26
2.3 Belanja Modal Gedung dan Bangunan/ <i>Building Capital Expenditure</i>	93 314,71	65 853,87
2.4 Belanja Modal Jalan, Jaringan, dan Irigasi/ <i>Roads, Networks, and Irrigation Capital Expenditure</i>	130 187,24	105 786,20
2.5 Belanja Modal Aset Tetap Lainnya/ <i>Other Fixed Asset Capital Expenditures</i>	15 549,55	9 438,64
<b>3. Belanja Tidak Terduga/<i>Unexpected Expenditures</i></b>	<b>1 051,45</b>	<b>569,82</b>
3.1 Belanja Tidak Terduga/ <i>Unexpected Expenditures</i>	1 051,45	569,82
<b>4. Belanja Transfer/<i>Transfer Expenditure</i></b>	<b>189 083,10</b>	<b>202 037,53</b>
4.1 Belanja Bagi Hasil/ <i>Sharing Fund Expenditure</i>	4 113,47	7 692,59
4.2 Belanja Bantuan Keuangan/ <i>Financial Aids Expenditures</i>	184,969,626,420	194,344,936,400
<b>Jumlah/<i>Total</i></b>	<b>1 639 582,07</b>	<b>1 705 154,98</b>

Sumber/*Source*: Badan Pengelolaan Keuangan dan Aset Daerah Kabupaten Pelalawan/*Board of Financial and Regional Assets of Pelalawan Regency*



-2022-

LAJU PERTUMBUHAN

PENDUDUK

Population Growth Rate

2,51%

JUMLAH PENDUDUK  
KABUPATEN  
PELALAWAN

The Population of Pelalawan regency

410,99 RIBU  
ORANG

Thousand People

Kecamatan  
Bunut



16.339

Kec./Subdistrict

Penduduk Terkecil

The smallest population

Kecamatan  
Pangkalan Kerinci



100.599

Kec./Subdistrict

Penduduk Terbesar

The largest population

- Menurut Kelompok Umur -

Based on age groups

Terkecil

0,46%

Umur 75+ tahun

Terbesar

10,43%

Umur 5-9 tahun





**PENJELASAN TEKNIS****TECHNICAL NOTES**

1. **Sumber utama data kependudukan** adalah sensus penduduk yang dilaksanakan setiap sepuluh tahun sekali. Sensus penduduk telah dilaksanakan sebanyak enam kali sejak Indonesia merdeka, yaitu tahun 1961, 1971, 1980, 1990, 2000, dan 2010. Untuk tahun yang tidak dilaksanakan sensus penduduk, data kependudukan diperoleh dari hasil proyeksi penduduk. Proyeksi penduduk merupakan suatu perhitungan ilmiah yang didasarkan pada asumsi dari komponen-komponen perubahan penduduk, yaitu kelahiran, kematian, dan migrasi. Proyeksi penduduk Indonesia 2010–2035 menggunakan data dasar penduduk hasil SP2010.
  2. **Penduduk Indonesia** adalah semua orang yang berdomisili di wilayah teritorial Indonesia selama 6 bulan atau lebih dan atau mereka yang berdomisili kurang dari 6 bulan tetapi bertujuan menetap.
  3. **Laju pertumbuhan** penduduk adalah angka yang menunjukkan persentase pertambahan penduduk dalam jangka waktu tertentu.
1. ***The main source of demographic data** is population census, which is conducted every ten years. Population Census has been conducted six times since Indonesia's independence: 1961, 1971, 1980, 1990, 2000, and 2010. For the periods where the population census is not conducted, population projection is done to estimate population during those years. The population projection is an estimate based on the demographic components, such as birth, death, and migration. Indonesia's 2010–2035 population projection used the 2010 Population Census as the base population.*
  2. ***The population of Indonesia** are all residents of the entire territory of Indonesia who have stayed for six months or longer, and those who intended to stay more than six months even though their length of stay is less than six months.*
  3. ***The growth rate of population** is the number that show percentage of population growth within a specified period.*

4. **Kepadatan penduduk** adalah rasio banyaknya penduduk per kilometer persegi.
  5. **Rasio jenis kelamin** adalah perbandingan antara penduduk laki-laki dan penduduk perempuan pada suatu wilayah dan waktu tertentu. Biasanya dinyatakan dengan banyaknya penduduk laki-laki untuk 100 penduduk perempuan.
  6. **Distribusi penduduk** adalah pola persebaran penduduk di suatu wilayah, baik berdasarkan batas-batas geografis maupun berdasarkan batas-batas administrasi pemerintahan.
  7. **Komposisi penduduk** adalah pola persebaran penduduk menurut karakteristiknya, contoh: penduduk menurut kelompok umur, penduduk menurut jenis kelamin.
  8. **Rumah tangga** adalah seseorang atau sekelompok orang yang mendiami sebagian atau seluruh bangunan fisik/sensus dan biasanya tinggal bersama serta pengelolaan makan dari satu dapur. Yang dimaksud makan dari satu dapur adalah jika pengurusan kebutuhan sehari-harinya dikelola bersama-sama menjadi satu.
4. **Population density** is ratio of population per square kilometer.
  5. **Sex ratio** is the ratio of males population to females population in a given area and time, usually expressed as the number of males for every 100 females.
  6. **Population distribution** is the pattern of population distribution in an area, either by geographic boundaries or by government administrative boundaries.
  7. **Population composition** is the pattern of population distribution by its characteristics, example: population by age group, population by sex.
  8. **Household** is an individual or group of people living in a physical/census building unit or part of it and usually commit on a common provision for food and other essentials of living. Common provision for food means one organising daily needs for all of household members.

- 9. Anggota rumah tangga** adalah semua orang yang biasanya bertempat tinggal di suatu rumah tangga, baik yang berada di rumah pada waktu pencacahan maupun yang sementara tidak ada.
- 9. *Household member*** are those who usually lives in a household regardless of their location at the time of enumeration.
- 10. Sumber utama data ketenagakerjaan** adalah Survei Angkatan Kerja Nasional (Sakernas). Survei ini khusus dirancang untuk mengumpulkan informasi/data ketenagakerjaan. Sakernas pertama kali dilaksanakan pada tahun 1976 dan berlanjut terus hingga saat ini. Saat ini Sakernas dilaksanakan secara semesteran, yaitu pada Februari (Semester I) dan Agustus (Semester II).
- 10. *The main source of employment data*** is National Labour Force Survey (Sakernas). This survei is specially designed to collect information on labour force statistics. The first Sakernas was conducted in 1976 and continually until now. Today, Sakernas was conducted in semester period, on February (1st Semester) and August (2nd Semester).
- 11. Penduduk usia kerja** adalah penduduk yang berumur 15 tahun ke atas.
- 11. *Working age population*** is persons of 15 years and over.
- 12. Angkatan kerja** adalah penduduk usia kerja (15 tahun ke atas) yang bekerja, punya pekerjaan namun sementara tidak bekerja, dan pengangguran.
- 12. *Labor force or economically active*** are persons of 15 years and over, who in the previous week were working, temporarily absent from work but having jobs, and unemployment.



- 11. Bekerja** adalah kegiatan ekonomi yang dilakukan oleh seseorang dengan maksud memperoleh atau membantu memperoleh pendapatan atau keuntungan dan lamanya bekerja paling sedikit 1 jam secara terus menerus dalam seminggu yang lalu (termasuk pekerja keluarga tanpa upah yang membantu dalam suatu usaha/kegiatan ekonomi).
- 11. Working** means an activity done by a person who worked intended to earn income by doing work or helping to do work at least one hour continuously during the reference week (including unpaid family worker/s for any economic activity).
- 12. Jumlah jam kerja seluruhnya** adalah jumlah jam kerja yang digunakan untuk bekerja (tidak termasuk jam kerja istirahat resmi dan jam kerja yang digunakan untuk hal-hal di luar pekerjaan).
- 12. Total working hours** is the total hours spent by an employee to perform all jobs (excluding the time used for other activities which are not classified as work).
- 13. Lapangan usaha** adalah bidang kegiatan dari pekerjaan/tempat bekerja di mana seseorang bekerja. Klasifikasi lapangan usaha mengikuti Klasifikasi Baku Lapangan Usaha Indonesia (KBLI) dalam 1 digit.
- 13. Industry** is field of a person's activity or establishment. The classification of industries follows the Indonesia Standard Industrial Classification (KBLI) in one digit.
- 14. Status pekerjaan** adalah kedudukan seseorang dalam unit usaha/kegiatan dalam melakukan pekerjaan.
- 14. Employment status** is the status of a person at his place of work or establishment where he was employed.

**ULASAN****DESCRIPTION****PENDUDUK**

Berdasarkan hasil proyeksi penduduk interim 2020-2023, jumlah penduduk Kabupaten Pelalawan tahun 2022 adalah 410.988 jiwa. Terdiri dari penduduk laki-laki sebanyak 212.139 jiwa dan perempuan 198.849 jiwa yang tersebar di 12 kecamatan dengan penduduk terbanyak ada di Pangkalan Kerinci yaitu 100.599 jiwa dan terendah di Bunut 16.339 jiwa. Sex Ratio Kabupaten Pelalawan di tahun 2022 adalah 107. Ini menandakan jumlah penduduk laki-laki lebih dominan dibandingkan perempuan.

Kepadatan penduduk menunjukkan perbandingan jumlah penduduk dengan luas wilayah. Tingkat kepadatan penduduk di Kabupaten Pelalawan 31 jiwa per km<sup>2</sup>. Kecamatan dengan tingkat kepadatan tertinggi adalah Kecamatan Pangkalan Kerinci 450 jiwa per km<sup>2</sup>. Sedangkan kepadatan terendah di Kecamatan Pelalawan, 5 jiwa per km<sup>2</sup>.

**POPULATION**

*Based on the result of the 2020 Population Census (September), the Pelalawan Regency population in 2020 was 410.988 people. Consists of the male population as 212.139 people and 198.849 women that spread over 12 subdistrict with the largest population in Pangkalan Kerinci Subdistrict amounted 100.599 inhabitants and the lowest in the Bunut Subdistrict amounted 16.339 people. Sex Ratio Pelalawan Regency general in 2022 was 107. This indicates the number of the male population is more dominant than the female population.*

*The population density shows a comparison of the population of the area. In general, the population density in Pelalawan Regency 31 people per km<sup>2</sup>. Subdistricts with the highest density is Pangkalan Kerinci Subdistrict 450 people per km<sup>2</sup>. While the lowest density in Pelalawan Subdistrict, 5 people per km<sup>2</sup>.*



**3.1 PENDUDUK  
POPULATION**

**Tabel 3.1.1 Penduduk, Laju Pertumbuhan Penduduk, Distribusi Persentase Penduduk, Kepadatan Penduduk, Rasio Jenis Kelamin Penduduk Menurut Kecamatan di Kabupaten Pelalawan, 2022**  
*Population, Population Growth Rate, Percentage Distribution of Population, Population Density, and Population Sex Ratio by Subdistrict in Pelalawan Regency, 2022*

Kecamatan Subdistrict	Penduduk (ribu) Population (thousand)	Laju Pertumbuhan Penduduk per Tahun 2020–2022 Annual Population Growth Rate (%) 2020–2022
(1)	(2)	(3)
Langgam	35,77	3,87
Pangkalan Kerinci	100,60	2,87
Bandar Sei Kijang	22,47	2,01
Pangkalan Kuras	64,96	2,82
Ukui	42,14	1,81
Pangkalan Lesung	30,87	1,41
Bunut	16,34	2,62
Pelalawan	19,98	2,01
Bandar Petalangan	17,34	2,58
Kuala Kampar	17,91	0,06
Kerumutan	25,65	2,26
Teluk Meranti	16,97	1,44
<b>Pelalawan</b>	<b>410,99</b>	<b>2,51</b>

Lanjutan Tabel/*Continued Table 3.1.1*

Kecamatan <i>Subdistrict</i>	Persentase Penduduk <i>Percentage of Total Population</i>	Kepadatan Penduduk per km <sup>2</sup> <i>Population Density per sq.km</i>
(1)	(4)	(5)
Langgam	8,70	23
Pangkalan Kerinci	24,48	450
Bandar Sei Kijang	5,47	55
Pangkalan Kuras	15,80	54
Ukui	10,25	33
Pangkalan Lesung	7,51	61
Bunut	3,98	39
Pelalawan	4,86	5
Bandar Petalangan	4,22	47
Kuala Kampar	4,36	24
Kerumutan	6,24	9
Teluk Meranti	4,13	7
<b>Pelalawan</b>	<b>100</b>	<b>31</b>

Lanjutan Tabel/*Continued Table* 3.1.1

Kecamatan <i>Subdistrict</i>	Rasio Jenis Kelamin Penduduk <i>Population Sex Ratio</i>
(1)	(6)
Langgam	108
Pangkalan Kerinci	106
Bandar Sei Kijang	108
Pangkalan Kuras	106
Ukui	106
Pangkalan Lesung	107
Bunut	106
Pelalawan	112
Bandar Petalangan	106
Kuala Kampar	108
Kerumutan	106
Teluk Meranti	107
<b>Pelalawan</b>	<b>107</b>

Sumber/*Source*: Badan Pusat Statistik, Hasil Proyeksi Penduduk Interim 2020–2023 (Pertengahan tahun/Juni)/The result of Interim Population Projection 2020–2023 (mid year/June)

**Tabel**  
**Table** 3.1.2**Jumlah Penduduk Menurut Kelompok Umur dan Jenis Kelamin di Kabupaten Pelalawan, 2022**  
**Population by Age Groups and Sex in Pelalawan Regency, 2022**

Kelompok Umur Age Groups	Jenis Kelamin/Sex		Jumlah Total
	Laki-Laki Male	Perempuan Female	
(1)	(2)	(3)	(4)
0-4	21 712	20 734	42 446
5-9	21 946	20 950	42 896
10-14	20 534	19 048	39 582
15-19	18 160	16 779	34 939
20-24	16 868	16 194	33 062
25-29	17 717	17 715	35 432
30-34	18 387	18 332	36 719
35-39	17 651	16 855	34 506
40-44	16 127	14 934	31 061
45-49	13 526	11 966	25 492
50-54	10 627	9 386	20 013
55-59	7 719	6 536	14 255
60-64	5 422	4 447	9 869
65-69	3 227	2 637	5 864
70-74	1 570	1 375	2 945
75+	946	961	1 907
<b>Pelalawan</b>	<b>212 139</b>	<b>198 849</b>	<b>410 988</b>

Sumber/Source: Badan Pusat Statistik, Hasil Proyeksi Penduduk Interim 2020–2023 (Pertengahan tahun/Juni)/The result of Interim Population Projection 2020–2023 (mid year/June)

**Tabel**  
**Table** 3.1.3

**Penduduk Menurut Jenis Kelamin dan Kecamatan di Kabupaten Pelalawan, 2022**  
**Population by Sex and Subdistrict in Pelalawan Regency, 2022**

Kecamatan Subdistrict	Laki laki Male	Perempuan Female	Jumlah Total	Rasio Jenis Kelamin Sex Ratio
(1)	(2)	(3)	(4)	(5)
Langgam	18 607	17 159	35 766	108
Pangkalan Kerinci	51 676	48 923	100 599	106
Bandar Sei Kijang	11 673	10 800	22 473	108
Pangkalan Kuras	33 451	31 504	64 955	106
Ukui	21 681	20 459	42 140	106
Pangkalan Lesung	15 951	14 916	30 867	107
Bunut	8 391	7 948	16 339	106
Pelalawan	10 561	9 417	19 978	112
Bandar Petalangan	8 930	8 410	17 340	106
Kuala Kampar	9 282	8 630	17 912	108
Kerumutan	13 179	12 474	25 653	106
Teluk Meranti	8 757	8 209	16 966	107
<b>Pelalawan</b>	<b>212 139</b>	<b>198 849</b>	<b>410 988</b>	<b>107</b>

Sumber/Source: Badan Pusat Statistik, Hasil Proyeksi Penduduk Interim 2020–2023 (Pertengahan tahun/Juni)/The result of Interim Population Projection 2020–2023 (mid year/June)



**Tabel** 3.1.4 **Banyaknya Kartu Tanda Penduduk yang Diterbitkan menurut Kecamatan di Kabupaten Pelalawan, 2021**  
**Table** 3.1.4 **Numbers of Identity Card Issued by Subdistrict in Pelalawan Regency, 2021**

Kecamatan Subdistrict	2021
(1)	(2)
Langgam	20 868
Pangkalan Kerinci	61 288
Bandar Sei Kijang	13 124
Pangkalan Kuras	39 659
Ukui	25 575
Pangkalan Lesung	18 541
Bunut	9 716
Pelalawan	12 294
Bandar Petalangan	11 081
Kuala Kampar	11 927
Kerumutan	15 916
Teluk Meranti	10 871
<b>Pelalawan</b>	<b>250 860</b>

Sumber/Source: Dinas Kependudukan dan Pencatatan Sipil Kabupaten Pelalawan/Demography and Civil Report of Pelalawan Regency

**Tabel**  
**Table** 3.1.5

**Banyaknya Akta Kelahiran yang Dikeluarkan menurut Kecamatan di Kabupaten Pelalawan, 2021**  
**Number of Birth Certificate Issued by Subdistrict in Pelalawan Regency, 2021**

Kecamatan Subdistrict	2021
(1)	(2)
Langgam	12 547
Pangkalan Kerinci	37 334
Bandar Sei Kijang	6 981
Pangkalan Kuras	23 570
Ukui	14 654
Pangkalan Lesung	10 980
Bunut	5 676
Pelalawan	7 606
Bandar Petalangan	4 704
Kuala Kampar	4 881
Kerumutan	8 432
Teluk Meranti	5 723
<b>Pelalawan</b>	<b>143 088</b>

Sumber/Source: Dinas Kependudukan dan Pencatatan Sipil Kabupaten Pelalawan/Demography and Civil Report of Pelalawan Regency

### 3.2 KETENAGAKERJAAN EMPLOYMENT

**Tabel 3.2.1** Jumlah Penduduk Berumur 15 Tahun Keatas Menurut Jenis Kegiatan Selama Seminggu yang Lalu dan Jenis Kelamin di Kabupaten Pelalawan, 2022  
*Population Aged 15 Years and Over by Type of Activity During The Previous Week and Sex in Pelalawan Regency, 2022*

Kegiatan Utama <i>Main Activity</i>	Jenis Kelamin/Sex		
	Laki-Laki <i>Male</i>	Perempuan <i>Female</i>	Jumlah <i>Total</i>
(1)	(2)	(3)	(4)
<b>I. Angkatan Kerja/<i>Economically Active</i></b>	<b>173 398</b>	<b>73 128</b>	<b>246 526</b>
1. Bekerja/ <i>Working</i>	170 050	69 755	239 805
2. Pengangguran Terbuka/ <i>Unemployment</i>	3 348	3 373	6 721
<b>II. Bukan Angkatan Kerja/<i>Economically Inactive</i></b>	<b>24 157</b>	<b>112 695</b>	<b>136 852</b>
1. Sekolah/ <i>Attending School</i>	17 224	16 970	34 194
2. Mengurus Rumah Tangga/ <i>Housekeeping</i>	1 913	91 995	93 908
3. Lainnya/ <i>Others</i>	5 020	3 730	8 750
<b>Jumlah/<i>Total</i></b>	<b>197 555</b>	<b>185 823</b>	<b>383 378</b>

Sumber/*Source*: BPS, Survei Angkatan Kerja Nasional (Sakernas) Agustus/BPS-Statistics Indonesia, August National Labor Force Survey

**Tabel** 3.2.2  
**Table**

**Penduduk Berumur 15 Tahun ke Atas Menurut Pendidikan Tertinggi yang Ditamatkan dan Jenis Kegiatan Selama Seminggu yang Lalu di Kabupaten Pelalawan, 2022**  
*Population 15 Years of Age and Over by Educational Attainment and Type of Activity During the Previous Week in Pelalawan Regency, 2022*

Pendidikan Tertinggi yang Ditamatkan <sup>1</sup> <i>Educational Attainment<sup>1</sup></i>	Angkatan Kerja/ <i>Economically Active</i>			Persentase Bekerja terhadap Angkatan Kerja <i>Percentage of Working to Economically Active</i>
	Bekerja <i>Working</i>	Pengangguran <sup>2</sup> <i>Unemployment<sup>2</sup></i>	Jumlah Angkatan Kerja <i>Total of Economically Active</i>	
(1)	(2)	(3)	(4)	(5)
0	90 297	818	91 115	99,10
1	43 890	1 246	45 136	97,24
2	82 012	3 591	85 603	95,81
3	23 606	1 066	24 672	95,68
<b>Jumlah/Total</b>	<b>239 805</b>	<b>6 721</b>	<b>246 526</b>	<b>97,27</b>

Lanjutan Tabel/*Continued Table 3.2.2*

Pendidikan Tertinggi yang Ditamatkan <sup>1</sup> <i>Educational Attainment<sup>1</sup></i>	Bukan Angkatan Kerja <i>Not Economically Active</i>	Jumlah <i>Total</i>	Persentase Angkatan Kerja terhadap Penduduk Usia Kerja <i>Percentage of Economically Active to Working Age Population</i>
(1)	(6)	(7)	(8)
0	45 363	136 478	66,76
1	48 307	93 443	48,30
2	40 419	126 022	67,93
3	2 763	27 435	89,93
<b>Jumlah/Total</b>	<b>136 852</b>	<b>383 378</b>	<b>64,30</b>

- Catatan/Note:
- <sup>1</sup> 0. ≤ Sekolah Dasar (SD)/≤ *Primary School*
  1. Sekolah Menengah Pertama/*Junior High School*
  2. Sekolah Menengah Atas/*Senior High School*
  3. Perguruan Tinggi/*Collage*
  - <sup>2</sup> 1. Mencari pekerjaan/*Looking for work*
  2. Mempersiapkan usaha/*Establishing a new business/firm*
  3. Merasa tidak mungkin mendapat pekerjaan/*Hopeless of job*
  4. Sudah punya pekerjaan tetapi belum mulai bekerja/*Have a job in future start*

Sumber/Source: BPS, Survei Angkatan Kerja Nasional (Sakernas) Agustus/BPS-Statistics Indonesia, August National Labor Force Survey

**Tabel**  
**Table** 3.2.3

**Penduduk Berumur 15 Tahun Ke Atas yang Bekerja Selama Seminggu yang Lalu Menurut Status Pekerjaan Utama dan Jenis Kelamin di Kabupaten Pelalawan, 2022**  
*Population 15 Years of Age and Over who Worked During The Previous Week by Main Employment Status and Sex in Pelalawan Regency, 2022*

<b>Status Pekerjaan Utama</b> <i>Main Employment Status</i>	<b>Laki-Laki</b> <i>Male</i>	<b>Perempuan</b> <i>Female</i>	<b>Jumlah</b> <i>Total</i>
(1)	(2)	(3)	(4)
Berusaha sendiri <i>Own account worker</i>	32 583	17 886	50 469
Berusaha dibantu buruh tidak tetap/buruh tidak dibayar <i>Employer assisted by temporary worker/unpaid worker</i>	10 487	6 653	17 140
Berusaha dibantu buruh tetap/buruh dibayar <i>Employer assisted by permanent worker/paid worker</i>	17 228	2 387	19 615
Buruh/Karyawan/Pegawai/ <i>Employee</i>	89 695	25 115	114 810
Pekerja bebas <i>Casual worker</i>	11 240	916	12 156
Pekerja keluarga/tak dibayar <i>Family worker/unpaid worker</i>	8 817	16 798	25 615
<b>Jumlah/Total</b>	<b>170 050</b>	<b>69 755</b>	<b>239 805</b>

Sumber/Source: BPS, Survei Angkatan Kerja Nasional (Sakernas) Agustus/BPS-Statistics Indonesia, August National Labor Force Survey

**Tabel** 3.2.4 **Jumlah Pencari Kerja Terdaftar di Dinas Tenaga Kerja Menurut Tingkat Pendidikan Tertinggi yang Ditamatkan dan Jenis Kelamin di Kabupaten Pelalawan, 2022**  
**Number of Registered Job Seeker at Manpower Service by Educational Attainment and Sex in Pelalawan Regency, 2022**

Jenis Pendidikan <i>Education level</i>	Yang Mendaftar/Registered		
	Laki-Laki <i>Male</i>	Perempuan <i>Female</i>	Jumlah <i>Total</i>
(1)	(2)	(3)	(4)
Tidak/Belum Pernah Sekolah/ <i>No Schooling</i>	-	-	-
Tidak/Belum Tamat SD/ <i>Not Yet Completed Primary School</i>	-	-	-
Sekolah Dasar/ <i>Primary school</i>	-	-	-
Sekolah Menengah Pertama/ <i>Junior high school</i>	-	1	1
Sekolah Menengah Atas/ <i>Senior high school</i>	566	255	821
Diploma I/II/III/Akademi <i>Diploma I/II/III/Academy</i>	15	7	12
Universitas/ <i>University</i>	1	-	1
<b>Jumlah/Total</b>	<b>582</b>	<b>263</b>	<b>835</b>

Sumber/Source: Dinas Tenaga Kerja Kabupaten Pelalawan/ *Manpower Service of Pelalawan Regency*

**Tabel**  
**Table** 3.2.5

**Jumlah Pencari Kerja yang Mendaftar di Kantor Dinas Tenaga Kerja Menurut Tingkat Pendidikan, Jenis Kelamin dan Kecamatan Tahun 2021**

*Number of Registered Job Seekers at Manpower Service by Formal Education, Sex, and Subdistrict, 2021*

Kecamatan Subdistrict	Sekolah Dasar Primary School	Sekolah Menengah Pertama Junior High School	Sekolah Menengah Atas Senior High School	Diploma I, II, III Diploma I, II, III	Sarjana University Degres
(1)	(2)	(3)	(4)	(5)	(6)
Langgam	-	-	50	-	10
Pangkalan Kerinci	-	-	407	5	74
Bandar Sei Kijang	-	-	30	-	2
Pangkalan Kuras	-	-	90	5	37
Ukui	-	-	21	-	8
Pangkalan Lesung	-	-	21	2	5
Bunut	-	-	26	-	9
Pelalawan	-	1	54	-	7
Bandar Petalangan	-	-	45	-	16
Kuala Kampar	-	-	2	-	1
Kerumutan	-	-	12	1	3
Teluk Meranti	-	-	13	1	4
<b>Pelalawan</b>	<b>-</b>	<b>1</b>	<b>771</b>	<b>35</b>	<b>176</b>

Sumber/Source: Dinas Tenaga Kerja Kabupaten Pelalawan/ Manpower Service of Pelalawan Regency





## Kemiskinan di Kabupaten Pelalawan Poverty in Pelalawan Regency

# 2022

BPS Kabupaten Pelalawan mencatat penduduk miskin Kabupaten Pelalawan pada Maret 2022 sebesar 8,97 dari total jumlah penduduk Kabupaten Pelalawan, atau turun 0,66% dibandingkan tahun sebelumnya.

*The Pelalawan Regency BPS recorded the poor population of Pelalawan Regency in March 2022, 8,97% of the total population of Pelalawan Regency, or down 0,66% compared to the previous year.*

Garis Kemiskinan  
Poverty Line

Rp. 655.641

Indeks Kedalaman  
Index Depthness of Poorness

1,23

Indeks Keparahan  
Hard Index of Poorness

0,28

### Tren Persentase Penduduk Miskin di Kabupaten Pelalawan 2017-2022

Poor Population Trend in Pelalawan Regency, 2017-2022 (%)

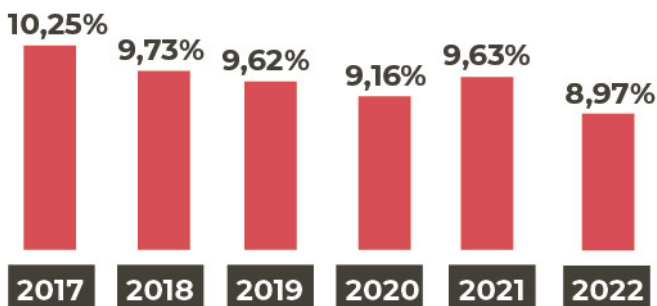

Jumlah penduduk miskin di Kabupaten Pelalawan tahun 2022 tercatat sebanyak

47,84

ribu orang/thousand people



**PENJELASAN TEKNIS****TECHNICAL NOTES**

1. **Tidak/belum pernah sekolah** adalah mereka yang tidak pernah atau belum pernah terdaftar dan tidak pernah atau belum pernah aktif mengikuti pendidikan di suatu jenjang pendidikan formal. Termasuk juga yang tamat/belum tamat taman kanak-kanak tetapi tidak melanjutkan ke sekolah dasar.
  2. **Masih bersekolah** adalah mereka yang terdaftar dan aktif mengikuti pendidikan formal dan nonformal (Paket A, B, atau C), baik pendidikan dasar, menengah maupun pendidikan tinggi. Bagi mahasiswa yang sedang cuti dianggap masih bersekolah.
  3. **Tidak bersekolah lagi** adalah mereka yang pernah terdaftar dan aktif mengikuti pendidikan di suatu jenjang pendidikan formal dan nonformal (Paket A, B, atau C), tetapi pada saat pencacahan tidak lagi terdaftar dan tidak aktif mengikuti pendidikan.
  4. **Angka Partisipasi Murni (APM)** adalah proporsi anak sekolah pada satu kelompok usia tertentu yang sedang bersekolah pada jenjang yang sesuai dengan kelompok usianya, terhadap seluruh anak pada kelompok usia tersebut. APM digunakan untuk mengukur
1. **Not/never attending school** is someone who has never attended or never been registered in a formal education, such as primary, secondary, and tertiary education. Those who just completed kindergarten are considered as never attended school.
  2. **Attending school** is someone who is currently attending primary, secondary, or tertiary education, including package A, package B, or package C. College student who postpones his/her study is considered as attending school.
  3. **Not attending school anymore** is someone who had enrolled and participated in formal and non-formal education in the past including package A, package B, or package C, but currently does not attend school.
  4. **Net Enrollment Rate** is the proportion of school children at a particular age group who were in school at the level corresponding to their age group, divided by all children in that age group. APM is used to measure the proportion of children who go to school on their age. APM can show

proporsi anak yang bersekolah tepat pada waktunya. APM dapat menunjukkan seberapa banyak penduduk usia sekolah yang sudah dapat memanfaatkan fasilitas pendidikan sesuai dengan usia pada jenjang pendidikannya.

5. **Rasio guru murid** adalah perbandingan antara jumlah guru dan murid dimana angka ini digunakan untuk mengetahui beban kerja per guru.
6. **Rumah sakit** adalah tempat pemeriksaan dan perawatan kesehatan, biasanya berada di bawah pengawasan dokter/tenaga medis yang melayani penderita yang sakit untuk berobat rawat jalan atau rawat inap.
7. **Rumah bersalin** adalah sarana pelayanankesehatan dengan izin sebagai rumah bersalin, dilengkapi pelayanan pemeriksa kehamilan, persalinan, serta pemeriksaan ibu dan anak yang berada di bawah pengawasan bidan senior.

*how many schoolage population are already able to take advantage of educational facilities in accordance with the age at education levels.*

5. **Teacher Pupil Ratio** is comparison between the number of teachers and pupils where this value is used to determine the workload each teacher.
6. **Hospital** is a place for health check, usually controlled/supervised by doctors/medical personnel to serve the ill patients to get outpatient or inpatient treatment services.
7. **Maternity house** is health care facility with a license as a maternity house, equipped with prenatal care, childbirth and examination of mothers and children which is under the supervision of a senior midwife

8. **Puskesmas (Pusat Kesehatan Masyarakat)** adalah unit pelaksana teknis dinas kesehatan kabupaten/kota yang mempunyai fungsi utama sebagai penyelenggara pelayanan kesehatan tingkat pertama.
9. **Posyandu** adalah wadah pemeliharaan kesehatan yang dilakukan dari, dan oleh untuk masyarakat yang dibimbing oleh petugas terkait.
10. **Pos Kesehatan Desa (Poskesdes)** adalah upaya kesehatan bersumberdaya masyarakat yang dibentuk di desa dalam rangka mendekatkan/menyediakan pelayanan kesehatan dasar bagi masyarakat desa.
11. **Peserta KB aktif** adalah pasangan usia subur yang pada saat ini masih menggunakan salah satu cara atau alat kontrasepsi.
12. **IUD (Intrauterine Device) atau KB spiral** adalah alat kontrasepsi yang terbuat dari bahan semacam plastic yang disisipkan ke dalam rahim.
13. **MOW (Medis Operatif Wanita) atau tubektomi atau sterilisasi** adalah tindakan pengikatan dan pemotongan saluran telur agar sel telur tidak dapat dibuahi oleh sperma.
8. **Public health center** is technical implementation unit or regency health department that have the primary function as a firstlevel health care providers.
9. **IHC** is a container of health care, by the community, guided by the relevant officers.
10. **Village health post (Poskesdes)** is the efforts of the community based-health established in the village in order to provide basic health services for rural communities.
11. **KB active participants** are couples of childbearing age who are currently still using one of the contraceptives.
12. **IUD (Intrauterine Device) or KB spiral** is a contraceptive device made of a kind of plastic that is inserted into the uterus.
13. **MOW (Medical Operative Woman) or tubal ligation or sterilization** is the act of binding and cutting thefallopian tubes so that the egg can not be fertilized by sperm.

**ULASAN****DESCRIPTION****PENDIDIKAN**

Tahun 2022, jumlah bangunan sekolah negeri yaitu Sekolah Dasar 199 unit, SMP 60 unit dan SMA/SMK 28 unit. Sedangkan jumlah guru sebanyak 2.917 untuk SD, 1.081 untuk SMP dan 958 untuk SMA/SMK.

Wisata budaya menjadi salah satu unggulan sektor pariwisata di Pelalawan. Beberapa diantaranya adalah Istana Sayap di Kecamatan Pelalawan dan makam bersejarah yang tersebar di hampir seluruh kecamatan. Selain itu juga balai adat serta benda-benda bersejarah lainnya

**KESEHATAN**

Pembangunan kesehatan bertujuan agar semua lapisan masyarakat memperoleh pelayanan kesehatan yang mudah, murah dan merata. Dengan meningkatkan pelayanan ini diharapkan meningkatkan derajat kesehatan masyarakat. Upaya yang dilakukan pemerintah seperti penyediaan fasilitas kesehatan, tenaga kesehatan, penggalakan program KB.

Adapun sarana kesehatan yang ada di Pelalawan tahun 2021 adalah, rumah sakit umum 4 unit dan poliklinik 28 unit.

Pada tahun 2022 jumlah tenaga kebidanan sebanyak 663 orang. Jumlah tenaga medis dan tenaga keperawatan masing-masing 224 orang dan 500 orang.

**EDUCATION**

*In 2022, the number of public school buildings are 199 units of elementary school, junior high school 60 units, high school /vocational 28 units. While the teachers of 2.917 as the number of teachers for elementary, junior high 1.081 and high school/vocational school 958.*

*Cultural tourism being one of the leading sectors of tourism in Pelalawan. Some of them are Istana Sayap in Pelalawan Subdistrict and historic tombs are scattered in almost all Subdistricts. In addition, customs hall and other historic objects.*

**HEALTH**

*Development in the health sector aims to make all levels of society to health services are easy, inexpensive and equitable. By improving these services that expected to improve public health. Efforts by the government such as the provision of health facilities, the health promotion program planning.*

*The existing health facilities in Pelalawan in 2021 is 4 units of hospitals and 28 units of polyclinic.*

*In 2022 the number of registered midwives as many as 663 people. The number of medical workers and nursing workers are 224 people and 500 people.*

**KRIMINALITAS**

Data kejahatan merupakan salah satu data yang disajikan dalam bab ini. Total selama tahun 2020 terjadi 206 tindak kejahatan.

Kasus kejahatan tertinggi adalah narkoba dengan jumlah kasus mencapai 110. Kasus lainnya yang tergolong tinggi yaitu pencurian 63 kasus. Pada tahun 2020 terjadi 142 buah kasus kecelakaan dengan 53 orang meninggal, 45 luka berat dan 138 orang luka ringan.

**CRIME**

*Crime data is the one that presented in this chapter. Total in 2020 were 206 crimes occurred.*

*The highest crimes was by narcotics. There were 110 cases. Other cases that high were theft 63 cases. During 2020 there were 142 of accidents with victims, 53 people death, 45 people seriously injured and 138 people slightly injured.*





#### 4.1 PENDIDIKAN EDUCATION

**Tabel**  
**Table** 4.1.1

**Jumlah Sekolah, Guru, dan Murid Taman Kanak-Kanak (TK) di Bawah Kementerian Pendidikan, Kebudayaan, Riset, dan Teknologi Menurut Kecamatan di Kabupaten Pelalawan, 2020/2021 dan 2021/2022**

*Number of Schools, Teachers, and Pupils in Kindergarten Under The Ministry of Education, Culture, Research, and Technology, Odd Semester Report Data by Subdistrict in Pelalawan Regency, 2020/2021 and 2021/2022*

Kecamatan Subdistrict	Sekolah/Schools					
	Negeri/Public		Swasta/Private		Jumlah/Total	
	2020/2021	2021/2022	2020/2021	2021/2022	2020/2021	2021/2022
(1)	(2)	(3)	(4)	(5)	(6)	(7)
Langgam	1	1	11	11	12	12
Pangkalan Kerinci	2	2	21	19	23	21
Bandar Sei Kijang	1	1	6	6	7	7
Pangkalan Kuras	1	1	15	15	16	16
Ukui	1	1	16	17	17	18
Pangkalan Lesung	-	1	14	13	14	14
Bunut	1	1	9	9	10	10
Pelalawan	1	1	8	8	9	9
Bandar Petalangan	1	1	8	9	9	10
Kuala Kampar	-	-	5	8	5	8
Kerumutan	-	-	16	18	16	18
Teluk Meranti	1	1	-	-	1	1
<b>Pelalawan</b>	<b>10</b>	<b>11</b>	<b>129</b>	<b>133</b>	<b>139</b>	<b>144</b>

Lanjutan Tabel/Continued Table 4.1.1

Kecamatan Subdistrict	Guru <sup>1</sup> /Teachers <sup>1</sup>					
	Negeri/Public		Swasta/Private		Jumlah/Total	
	2020/2021	2021/2022	2020/2021	2021/2022	2020/2021	2021/2022
(1)	(8)	(9)	(10)	(11)	(12)	(13)
Langgam	7	6	48	50	55	56
Pangkalan Kerinci	31	28	144	117	175	145
Bandar Sei Kijang	4	4	29	26	33	30
Pangkalan Kuras	8	8	78	76	86	84
Ukui	6	6	75	75	81	81
Pangkalan Lesung	-	4	66	56	66	60
Bunut	6	6	28	28	34	34
Pelalawan	3	3	29	31	32	34
Bandar Petalangan	7	6	20	24	27	30
Kuala Kampar	-	-	11	24	11	24
Kerumutan	-	-	66	72	66	72
Teluk Meranti	5	5	-	-	5	5
<b>Pelalawan</b>	<b>77</b>	<b>76</b>	<b>594</b>	<b>579</b>	<b>671</b>	<b>655</b>

Lanjutan Tabel/*Continued Table 4.1.1*

Kecamatan Subdistrict	Murid/Pupils					
	Negeri/Public		Swasta/Private		Jumlah/Total	
	2020/2021	2021/2022	2020/2021	2021/2022	2020/2021	2021/2022
(1)	(14)	(15)	(16)	(17)	(18)	(19)
Langgam	46	38	444	484	490	522
Pangkalan Kerinci	164	203	1 340	1 024	1 504	1 227
Bandar Sei Kijang	42	36	212	207	254	243
Pangkalan Kuras	54	46	836	809	890	855
Ukui	72	76	924	821	996	897
Pangkalan Lesung	-	52	774	527	774	579
Bunut	61	46	330	360	391	406
Pelalawan	32	23	309	316	341	339
Bandar Petalangan	48	48	265	271	313	319
Kuala Kampar	-	-	131	200	131	200
Kerumutan	-	-	756	731	756	731
Teluk Meranti	42	43	-	-	-	43
<b>Pelalawan</b>	<b>561</b>	<b>611</b>	<b>6 321</b>	<b>5 750</b>	<b>6 321</b>	<b>6 361</b>

Catatan/Note: <sup>1</sup> Jumlah guru termasuk kepala sekolah dan guru/*The total of teachers including headmaster and teacher*

Sumber/Source: Kementerian Pendidikan dan Kebudayaan, Data Semester Ganjil/*Ministry of Educations and Culture, Odd Semester Data*

**Tabel**  
**Table 4.1.2**

**Jumlah Sekolah, Guru, dan Murid Raudatul Athfal (RA) di Bawah Kementerian Agama Menurut Kecamatan di Kabupaten Pelalawan, 2020/2021 dan 2021/2022**  
**Number of Schools, Teachers, and Pupils in Raudatul Athfal (RA) Under The Ministry of Religious Affairs by Subdistrict in Pelalawan Regency, 2020/2021 and 2021/2022**

Kecamatan Subdistrict	Sekolah/Schools		Guru/Teachers		Murid/Pupils	
	2020/2021	2021/2022	2020/2021	2021/2022	2020/2021	2021/2022
(1)	(2)	(3)	(4)	(5)	(6)	(7)
Langgam	2	2	11	8	71	31
Pangkalan Kerinci	10	10	67	54	654	453
Bandar Sei Kijang	2	2	5	5	34	40
Pangkalan Kuras	4	4	25	23	275	269
Ukui	5	5	17	21	167	225
Pangkalan Lesung	-	-	-	-	-	-
Bunut	-	-	-	-	-	-
Pelalawan	-	-	-	-	-	-
Bandar Petalangan	-	-	-	-	-	-
Kuala Kampar	-	-	-	-	-	-
Kerumutan	1	1	5	7	50	62
Teluk Meranti	-	-	-	-	-	-
<b>Pelalawan</b>	<b>24</b>	<b>24</b>	<b>130</b>	<b>118</b>	<b>1 251</b>	<b>1 080</b>

Catatan/Note: Seluruh Raudatul Athfal (RA) berstatus swasta/All Raudatul Athfal (RA) are private

Sumber/Source: Kementerian Agama, EMIS, data semester ganjil/Ministry of Religious Affairs, EMIS, odd semester data

**Tabel**  
**Table** 4.1.3

**Jumlah Sekolah, Guru, dan Murid Sekolah Dasar (SD) di Bawah Kementerian Pendidikan, Kebudayaan, Riset, dan Teknologi Menurut Kecamatan di Kabupaten Pelalawan, 2020/2021 dan 2021/2022**

*Number of Schools, Teachers, and Pupils in Elementary School Under The Ministry of Education, Culture, Research, and Technology, Odd Semester Report Databy Subdistrict in Pelalawan Regency, 2020/2021 and 2021/2022*

Kecamatan Subdistrict	Sekolah/Schools					
	Negeri/Public		Swasta/Private		Jumlah/Total	
	2020/2021	2021/2022	2020/2021	2021/2022	2020/2021	2021/2022
(1)	(2)	(3)	(4)	(5)	(6)	(7)
Langgam	17	18	1	1	18	19
Pangkalan Kerinci	14	14	13	13	27	27
Bandar Sei Kijang	8	8	1	1	9	9
Pangkalan Kuras	28	28	2	2	30	30
Ukui	18	18	4	4	22	22
Pangkalan Lesung	14	14	1	1	15	15
Bunut	14	14	1	1	15	15
Pelalawan	13	13	2	2	15	15
Bandar Petalangan	11	11	2	2	13	13
Kuala Kampar	24	24	-	-	24	24
Kerumutan	21	21	2	2	23	23
Teluk Meranti	16	16	-	-	16	16
<b>Pelalawan</b>	<b>198</b>	<b>199</b>	<b>29</b>	<b>29</b>	<b>227</b>	<b>228</b>

Lanjutan Tabel/Continued Table 4.1.3

Kecamatan Subdistrict	Guru <sup>1</sup> /Teachers <sup>1</sup>					
	Negeri/Public		Swasta/Private		Jumlah/Total	
	2020/2021	2021/2022	2020/2021	2021/2022	2020/2021	2021/2022
(1)	(8)	(9)	(10)	(11)	(12)	(13)
Langgam	269	258	9	10	278	268
Pangkalan Kerinci	430	434	305	285	735	719
Bandar Sei Kijang	159	152	16	14	175	166
Pangkalan Kuras	486	519	49	47	535	566
Ukui	294	291	46	45	340	336
Pangkalan Lesung	181	179	45	46	226	225
Bunut	176	176	29	31	205	207
Pelalawan	139	131	30	24	169	155
Bandar Petalangan	154	151	15	14	169	165
Kuala Kampar	251	250	-	-	251	250
Kerumutan	210	205	22	20	232	225
Teluk Meranti	165	171	-	-	165	171
<b>Pelalawan</b>	<b>2 914</b>	<b>2 917</b>	<b>566</b>	<b>536</b>	<b>3 480</b>	<b>3 453</b>

Lanjutan Tabel/*Continued Table 4.1.3*

Kecamatan Subdistrict	Murid/Pupils					
	Negeri/Public		Swasta/Private		Jumlah/Total	
	2020/2021	2021/2022	2020/2021	2021/2022	2020/2021	2021/2022
(1)	(14)	(15)	(16)	(17)	(18)	(19)
Langgam	4 939	5 046	208	228	5 147	5 274
Pangkalan Kerinci	8 428	8 342	4 819	4 741	13 247	13 083
Bandar Sei Kijang	2 979	2 909	280	266	3 259	3 175
Pangkalan Kuras	8 840	8 851	845	860	9 685	9 711
Ukui	4 956	4 907	680	638	5 636	5 545
Pangkalan Lesung	2 638	2 662	1 232	1 221	3 870	3 883
Bunut	1 651	1 609	512	480	2 163	2 089
Pelalawan	1 620	1 647	595	610	2 215	2 257
Bandar Petalangan	1 889	1 834	277	233	2 166	2 067
Kuala Kampar	2 100	2 143	-	-	2 100	2 143
Kerumutan	2 989	2 860	497	490	3 486	3 350
Teluk Meranti	2 083	2 152	-	-	2 083	2 152
<b>Pelalawan</b>	<b>45 112</b>	<b>44 962</b>	<b>9 945</b>	<b>9 767</b>	<b>55 057</b>	<b>54 729</b>

Catatan/Note: <sup>1</sup> Jumlah guru termasuk kepala sekolah dan guru/The total of teachers including headmaster and teacher

Sumber/Source: Kementerian Pendidikan dan Kebudayaan, Data Semester Ganjil/Ministry of Educations and Culture, Odd Semester Data



**Tabel**  
**Table** 4.1.4

**Jumlah Sekolah, Guru, dan Murid Madrasah Ibtidaiyah (MI) di Bawah Kementerian Agama Menurut Kecamatan Menurut Kecamatan di Kabupaten Pelalawan, 2020/2021 dan 2021/2022**

**Number of Schools, Teachers, and Pupils in Madrasah Ibtidaiyah (MI) Under The Ministry of Religious Affairs by Subdistrict in Pelalawan Regency, 2020/2021 and 2021/2022**

Kecamatan Subdistrict	Sekolah/Schools					
	Negeri/Public		Swasta/Private		Jumlah/Total	
	2020/2021	2021/2022	2020/2021	2021/2022	2020/2021	2021/2022
(1)	(2)	(3)	(4)	(5)	(6)	(7)
Langgam	-	-	2	2	2	2
Pangkalan Kerinci	-	-	2	2	2	2
Bandar Sei Kijang	-	-	-	-	-	-
Pangkalan Kuras	-	-	-	-	-	-
Ukui	1	1	1	1	2	2
Pangkalan Lesung	-	-	-	-	-	-
Bunut	-	-	-	-	-	-
Pelalawan	-	-	-	-	-	-
Bandar Petalangan	-	-	-	-	-	-
Kuala Kampar	-	-	1	1	1	1
Kerumutan	-	-	1	1	1	1
Teluk Meranti	-	-	-	-	-	-
<b>Pelalawan</b>	<b>1</b>	<b>1</b>	<b>7</b>	<b>7</b>	<b>8</b>	<b>8</b>

Lanjutan Tabel/*Continued Table* 4.1.4

Kecamatan Subdistrict	Guru /Teachers					
	Negeri/Public		Swasta/Private		Jumlah/Total	
	2020/2021	2021/2022	2020/2021	2021/2022	2020/2021	2021/2022
(1)	(8)	(9)	(10)	(11)	(12)	(13)
Langgam	-	-	16	16	16	16
Pangkalan Kerinci	-	-	32	33	32	33
Bandar Sei Kijang	-	-	-	-	-	-
Pangkalan Kuras	-	-	-	-	-	-
Ukui	15	20	11	12	26	32
Pangkalan Lesung	-	-	-	-	-	-
Bunut	-	-	-	-	-	-
Pelalawan	-	-	-	-	-	-
Bandar Petalangan	-	-	-	-	-	-
Kuala Kampar	-	-	8	11	8	11
Kerumutan	-	-	6	8	6	8
Teluk Meranti	-	-	-	-	-	-
<b>Pelalawan</b>	<b>15</b>	<b>20</b>	<b>73</b>	<b>80</b>	<b>88</b>	<b>100</b>

Lanjutan Tabel/Continued Table 4.1.4

Kecamatan Subdistrict	Murid/Pupils					
	Negeri/Public		Swasta/Private		Jumlah/Total	
	2020/2021	2021/2022	2020/2021	2021/2022	2020/2021	2021/2022
(1)	(14)	(15)	(16)	(17)	(18)	(19)
Langgam	-	-	294	330	294	330
Pangkalan Kerinci	-	-	566	578	566	578
Bandar Sei Kijang	-	-	-	-	-	-
Pangkalan Kuras	-	-	-	-	-	-
Ukui	206	208	173	222	379	430
Pangkalan Lesung	-	-	-	-	-	-
Bunut	-	-	-	-	-	-
Pelalawan	-	-	-	-	-	-
Bandar Petalangan	-	-	-	-	-	-
Kuala Kampar	-	-	72	88	72	88
Kerumutan	-	-	64	110	64	110
Teluk Meranti	-	-	-	-	-	-
<b>Pelalawan</b>	<b>206</b>	<b>208</b>	<b>1 169</b>	<b>1 328</b>	<b>1 375</b>	<b>1 536</b>

Sumber/Source: Kementerian Agama, EMIS, data semester ganjil/Ministry of Religious Affairs, EMIS, odd semester data

**Tabel**  
**Table** 4.1.5

**Jumlah Sekolah, Guru, dan Murid Sekolah Menengah Pertama (SMP) di Bawah Kementerian Pendidikan, Kebudayaan, Riset, dan Teknologi Menurut Kecamatan di Kabupaten Pelalawan, 2020/2021 dan 2021/2022**  
***Number of Schools, Teachers, and Pupils in Junior High Schools Under The Ministry of Education, Culture, Research, and Technology, Odd Semester Report Data by Subdistrict in Pelalawan Regency, 2020/2021 and 2021/2022***

Kecamatan Subdistrict	Sekolah/Schools					
	Negeri/Public		Swasta/Private		Jumlah/Total	
	2020/2021	2021/2022	2020/2021	2021/2022	2020/2021	2021/2022
(1)	(2)	(3)	(4)	(5)	(6)	(7)
Langgam	5	5	-	-	5	5
Pangkalan Kerinci	5	6	11	11	16	17
Bandar Sei Kijang	4	4	-	1	4	5
Pangkalan Kuras	9	9	1	2	10	11
Ukui	5	5	1	3	6	8
Pangkalan Lesung	3	3	-	-	3	3
Bunut	3	3	-	-	3	3
Pelalawan	7	7	1	1	8	8
Bandar Petalangan	2	2	2	2	4	4
Kuala Kampar	7	7	-	-	7	7
Kerumutan	4	4	-	-	4	4
Teluk Meranti	5	5	1	1	6	6
<b>Pelalawan</b>	<b>59</b>	<b>60</b>	<b>17</b>	<b>21</b>	<b>76</b>	<b>81</b>

Lanjutan Tabel/Continued Table 4.1.5

Kecamatan Subdistrict	Guru <sup>1</sup> /Teachers <sup>1</sup>					
	Negeri/Public		Swasta/Private		Jumlah/Total	
	2020/2021	2021/2022	2020/2021	2021/2022	2020/2021	2021/2022
(1)	(8)	(9)	(10)	(11)	(12)	(13)
Langgam	104	98	-	-	104	98
Pangkalan Kerinci	164	173	138	127	302	300
Bandar Sei Kijang	85	84	-	6	85	90
Pangkalan Kuras	232	204	4	18	236	222
Ukui	101	102	15	30	116	132
Pangkalan Lesung	53	53	-	-	53	53
Bunut	49	49	-	-	49	49
Pelalawan	59	57	17	17	76	74
Bandar Petalangan	43	48	18	17	61	65
Kuala Kampar	79	76	-	-	79	76
Kerumutan	80	75	-	-	80	75
Teluk Meranti	70	62	8	8	78	70
<b>Pelalawan</b>	<b>1 191</b>	<b>1 081</b>	<b>200</b>	<b>223</b>	<b>1 319</b>	<b>1 304</b>

Lanjutan Tabel/*Continued Table 4.1.5*

Kecamatan Subdistrict	Murid/Pupils					
	Negeri/Public		Swasta/Private		Jumlah/Total	
	2020/2021	2021/2022	2020/2021	2021/2022	2020/2021	2021/2022
(1)	(14)	(15)	(16)	(17)	(18)	(19)
Langgam	1 522	1 568	-	-	1 522	1 568
Pangkalan Kerinci	2 808	2 947	1 443	1 401	4 251	4 348
Bandar Sei Kijang	1 014	1 017	-	36	1 014	1 053
Pangkalan Kuras	3 046	2 605	10	365	3 056	2 970
Ukui	1 581	1 486	236	368	1 817	1 854
Pangkalan Lesung	814	721	-	-	814	721
Bunut	434	457	-	-	434	457
Pelalawan	437	497	264	287	701	784
Bandar Petalangan	471	489	256	258	727	747
Kuala Kampar	729	681	-	-	729	681
Kerumutan	719	735	-	-	719	735
Teluk Meranti	713	657	50	66	763	723
<b>Pelalawan</b>	<b>14 288</b>	<b>13 860</b>	<b>2 259</b>	<b>2 781</b>	<b>16 547</b>	<b>16 641</b>

Catatan/Note: <sup>1</sup> Jumlah guru termasuk kepala sekolah dan guru/*The total of teachers including headmaster and teacher*

Sumber/Source: Kementerian Pendidikan dan Kebudayaan, Data Semester Ganjil/Ministry of Educations and Culture, Odd Semester Data

**Tabel**  
**Table 4.1.6**

**Jumlah Sekolah, Guru, dan Murid Madrasah Tsanawiyah (MTs) di Bawah Kementerian Agama Menurut Kecamatan di Kabupaten Pelalawan, 2020/2021 dan 2021/2022**  
**Number of Schools, Teachers, and Pupils in Madrasah Tsanawiyah (MTs) Under The Ministry of Religious Affairs by Subdistrict in Pelalawan Regency, 2020/2021 and 2021/2022**

Kecamatan Subdistrict	Sekolah/Schools					
	Negeri/Public		Swasta/Private		Jumlah/Total	
	2020/2021	2021/2022	2020/2021	2021/2022	2020/2021	2021/2022
(1)	(2)	(3)	(4)	(5)	(6)	(7)
Langgam	-	-	4	4	4	4
Pangkalan Kerinci	1	1	2	2	3	3
Bandar Sei Kijang	-	-	2	2	2	2
Pangkalan Kuras	-	-	5	5	5	5
Ukui	-	-	4	4	4	4
Pangkalan Lesung	1	1	3	3	4	4
Bunut	-	-	1	1	1	1
Pelalawan	-	-	-	-	-	-
Bandar Petalangan	-	-	-	-	-	-
Kuala Kampar	-	-	1	1	1	1
Kerumutan	-	-	1	1	1	1
Teluk Meranti	-	-	1	1	1	1
<b>Pelalawan</b>	<b>2</b>	<b>2</b>	<b>24</b>	<b>24</b>	<b>26</b>	<b>26</b>

Lanjutan Tabel/*Continued Table* 4.1.6

Kecamatan Subdistrict	Guru <sup>1</sup> /Teachers <sup>1</sup>					
	Negeri/Public		Swasta/Private		Jumlah/Total	
	2020/2021	2021/2022	2020/2021	2021/2022	2020/2021	2021/2022
(1)	(8)	(9)	(10)	(11)	(12)	(13)
Langgam	-	-	70	56	70	56
Pangkalan Kerinci	38	53	13	19	51	72
Bandar Sei Kijang	-	-	25	28	25	28
Pangkalan Kuras	-	-	81	85	81	85
Ukui	-	-	50	59	50	59
Pangkalan Lesung	25	32	43	45	68	77
Bunut	-	-	22	29	22	29
Pelalawan	-	-	-	-	-	-
Bandar Petalangan	-	-	-	-	-	-
Kuala Kampar	-	-	10	9	10	9
Kerumutan	-	-	15	19	15	19
Teluk Meranti	-	-	13	13	13	13
<b>Pelalawan</b>	<b>63</b>	<b>85</b>	<b>342</b>	<b>362</b>	<b>405</b>	<b>447</b>



Lanjutan Tabel/Continued Table 4.1.6

Kecamatan Subdistrict	Murid/Pupils					
	Negeri/Public		Swasta/Private		Jumlah/Total	
	2020/2021	2021/2022	2020/2021	2021/2022	2020/2021	2021/2022
(1)	(14)	(15)	(16)	(17)	(18)	(19)
Langgam	-	-	454	474	454	474
Pangkalan Kerinci	814	778	299	335	1 113	1 113
Bandar Sei Kijang	-	-	310	397	310	397
Pangkalan Kuras	-	-	899	959	899	959
Ukui	-	-	388	382	388	382
Pangkalan Lesung	252	245	272	270	524	515
Bunut	-	-	290	254	290	254
Pelalawan	-	-	-	-	-	-
Bandar Petalangan	-	-	-	-	-	-
Kuala Kampar	-	-	49	37	49	37
Kerumutan	-	-	214	238	214	238
Teluk Meranti	-	-	87	57	87	57
<b>Pelalawan</b>	<b>1 066</b>	<b>1 023</b>	<b>3 262</b>	<b>3 403</b>	<b>4 328</b>	<b>4 426</b>

Sumber/Source: Kementerian Agama, EMIS, data semester ganjil/Ministry of Religious Affairs, EMIS, odd semester data

**Tabel**  
**Table** 4.1.7

**Jumlah Sekolah, Guru, dan Murid Sekolah Menengah Atas (SMA) di Bawah Kementerian Pendidikan, Kebudayaan, Riset, dan Teknologi Menurut Kecamatan di Kabupaten Pelalawan, 2020/2021 dan 2021/2022**

*Number of Schools, Teachers, and Pupils in Senior High Schools Under The Ministry of Education, Culture, Research, and Technology, Odd Semester Report Data by Subdistrict in Pelalawan Regency, 2020/2021 and 2021/2022*

Kecamatan Subdistrict	Sekolah/Schools					
	Negeri/Public		Swasta/Private		Jumlah/Total	
	2020/2021	2021/2022	2020/2021	2021/2022	2020/2021	2021/2022
(1)	(2)	(3)	(4)	(5)	(6)	(7)
Langgam	3	3	-	-	3	3
Pangkalan Kerinci	3	3	4	4	7	7
Bandar Sei Kijang	1	1	1	1	2	2
Pangkalan Kuras	2	2	-	-	2	2
Ukui	1	1	-	-	1	1
Pangkalan Lesung	1	1	-	-	1	1
Bunut	2	2	-	-	2	2
Pelalawan	1	1	1	1	2	2
Bandar Petalangan	1	1	-	-	1	1
Kuala Kampar	1	1	-	-	1	1
Kerumutan	1	1	-	-	1	1
Teluk Meranti	3	3	-	-	3	3
<b>Pelalawan</b>	<b>20</b>	<b>20</b>	<b>6</b>	<b>6</b>	<b>26</b>	<b>26</b>

Lanjutan Tabel/Continued Table 4.1.7

Kecamatan Subdistrict	Guru <sup>1</sup> /Teachers <sup>1</sup>					
	Negeri/Public		Swasta/Private		Jumlah/Total	
	2020/2021	2021/2022	2020/2021	2021/2022	2020/2021	2021/2022
(1)	(8)	(9)	(10)	(11)	(12)	(13)
Langgam	58	57	-	-	58	57
Pangkalan Kerinci	153	157	56	49	209	206
Bandar Sei Kijang	28	26	21	26	49	52
Pangkalan Kuras	97	93	-	-	97	93
Ukui	34	31	-	-	34	31
Pangkalan Lesung	26	27	-	-	26	27
Bunut	34	41	-	-	34	41
Pelalawan	13	12	9	12	22	24
Bandar Petalangan	28	27	-	-	28	27
Kuala Kampar	28	32	-	-	28	32
Kerumutan	23	24	-	-	23	24
Teluk Meranti	44	55	-	-	44	55
<b>Pelalawan</b>	<b>566</b>	<b>582</b>	<b>86</b>	<b>87</b>	<b>652</b>	<b>669</b>

Lanjutan Tabel/*Continued Table* 4.1.7

Kecamatan Subdistrict	Murid/Pupils					
	Negeri/Public		Swasta/Private		Jumlah/Total	
	2020/2021	2021/2022	2020/2021	2021/2022	2020/2021	2021/2022
(1)	(14)	(15)	(16)	(17)	(18)	(19)
Langgam	804	831	-	-	804	831
Pangkalan Kerinci	2 565	2 510	590	600	3 155	3 110
Bandar Sei Kijang	285	302	157	171	442	473
Pangkalan Kuras	1 748	1 667	-	-	1 748	1 667
Ukui	563	589	-	-	563	589
Pangkalan Lesung	296	325	-	-	296	325
Bunut	469	507	-	-	469	507
Pelalawan	114	95	97	135	211	230
Bandar Petalangan	246	264	-	-	246	264
Kuala Kampar	394	377	-	-	394	377
Kerumutan	318	311	-	-	318	311
Teluk Meranti	576	571	-	-	576	571
<b>Pelalawan</b>	<b>8 378</b>	<b>8 349</b>	<b>844</b>	<b>906</b>	<b>9 222</b>	<b>9 255</b>

Catatan/Note: <sup>1</sup> Jumlah guru termasuk kepala sekolah dan guru/*The total of teachers including headmaster and teacher*

Sumber/Source: Kementerian Pendidikan dan Kebudayaan, Data Semester Ganjil/*Ministry of Educations and Culture, Odd Semester Data*

**Tabel**  
**Table 4.1.8**

**Jumlah Sekolah, Guru, dan Murid Sekolah Menengah Kejuruan (SMK) di Bawah Kementerian Pendidikan, Kebudayaan, Riset, dan Teknologi Menurut Kecamatan di Kabupaten Pelalawan, 2020/2021 dan 2021/2022**  
**Number of Schools, Teachers, and Pupils in Vocational High Schools Under The Ministry of Education, Culture, Research, and Technology, Odd Semester Report Data by Subdistrict in Pelalawan Regency, 2020/2021 and 2021/2022**

Kecamatan Subdistrict	Sekolah/Schools					
	Negeri/Public		Swasta/Private		Jumlah/Total	
	2020/2021	2021/2022	2020/2021	2021/2022	2020/2021	2021/2022
(1)	(2)	(3)	(4)	(5)	(6)	(7)
Langgam	-	-	1	1	1	1
Pangkalan Kerinci	1	1	4	4	5	5
Bandar Sei Kijang	1	1	-	-	1	1
Pangkalan Kuras	1	1	1	1	2	2
Ukui	1	1	2	3	3	4
Pangkalan Lesung	1	1	-	-	1	1
Bunut	1	1	-	-	1	1
Pelalawan	-	-	-	-	-	-
Bandar Petalangan	-	-	1	1	1	1
Kuala Kampar	1	1	-	-	1	1
Kerumutan	1	1	-	-	1	1
Teluk Meranti	-	-	-	-	-	-
<b>Pelalawan</b>	<b>8</b>	<b>8</b>	<b>9</b>	<b>10</b>	<b>17</b>	<b>18</b>

Lanjutan Tabel/*Continued Table* 4.1.8

Kecamatan Subdistrict	Guru <sup>1</sup> /Teachers <sup>1</sup>					
	Negeri/Public		Swasta/Private		Jumlah/Total	
	2020/2021	2021/2022	2020/2021	2021/2022	2020/2021	2021/2022
(1)	(8)	(9)	(10)	(11)	(12)	(13)
Langgam	-	-	14	13	14	13
Pangkalan Kerinci	125	131	42	43	167	174
Bandar Sei Kijang	42	48	-	-	42	48
Pangkalan Kuras	39	39	6	6	45	45
Ukui	29	28	22	32	51	60
Pangkalan Lesung	51	55	-	-	51	55
Bunut	27	32	-	-	27	32
Pelalawan	-	-	-	-	-	-
Bandar Petalangan	-	-	21	21	21	21
Kuala Kampar	12	16	-	-	12	16
Kerumutan	28	27	-	-	28	27
Teluk Meranti	-	-	-	-	-	-
<b>Pelalawan</b>	<b>353</b>	<b>376</b>	<b>105</b>	<b>115</b>	<b>458</b>	<b>491</b>

Lanjutan Tabel/Continued Table 4.1.8

Kecamatan Subdistrict	Murid/Pupils					
	Negeri/Public		Swasta/Private		Jumlah/Total	
	2020/2021	2021/2022	2020/2021	2021/2022	2020/2021	2021/2022
(1)	(14)	(15)	(16)	(17)	(18)	(19)
Langgam	-	-	227	193	193	227
Pangkalan Kerinci	1 888	2 765	549	538	3 303	2 437
Bandar Sei Kijang	662	689	-	-	689	662
Pangkalan Kuras	390	416	26	65	481	416
Ukui	396	425	142	256	681	538
Pangkalan Lesung	964	982	-	-	982	964
Bunut	326	295	-	-	295	326
Pelalawan	-	-	-	-	-	-
Bandar Petalangan	-	-	346	351	351	346
Kuala Kampar	75	70	-	-	70	75
Kerumutan	396	366	-	-	366	396
Teluk Meranti	-	-	-	-	-	-
<b>Pelalawan</b>	<b>5 097</b>	<b>6 008</b>	<b>1 290</b>	<b>1 403</b>	<b>7 411</b>	<b>6 387</b>

Catatan/Note: 1 Guru yang mengajar di 2 sekolah atau lebih dihitung di masing-masing sekolah. Jumlah guru termasuk kepala sekolah dan guru/The teacher who taught in two schools or more counted in every school. The total of teachers including headmaster and teacher

Sumber/Source: Kementerian Pendidikan dan Kebudayaan, Sistem Data Pokok Pendidikan, data semester ganjil laporan sampai dengan 2022/Ministry of Educations and Culture, Basic Education Data System, odd semester report data up to 2022

**Tabel**  
**Table** 4.1.9

**Jumlah Sekolah, Guru, dan Murid Madrasah Aliyah (MA) di Bawah Kementerian Agama Menurut Kecamatan di Kabupaten Pelalawan, 2020/2021 dan 2021/2022**  
**Number of Schools, Teachers, and Pupils in Madrasah Aliyah (MA) Under the Ministry of Religious Affairs by Subdistrict in Pelalawan Regency, 2020/2021 and 2021/2022**

Kecamatan Subdistrict	Sekolah/Schools					
	Negeri/Public		Swasta/Private		Jumlah/Total	
	2020/2021	2021/2022	2020/2021	2021/2022	2020/2021	2021/2022
(1)	(2)	(3)	(4)	(5)	(6)	(7)
Langgam	-	-	2	2	2	2
Pangkalan Kerinci	-	-	2	2	2	2
Bandar Sei Kijang	-	-	-	-	-	-
Pangkalan Kuras	-	-	1	1	1	1
Ukui	-	-	2	2	2	2
Pangkalan Lesung	-	-	1	1	1	1
Bunut	-	-	1	1	1	1
Pelalawan	-	-	-	-	-	-
Bandar Petalangan	-	-	1	1	1	1
Kuala Kampar	-	-	1	1	1	1
Kerumutan	-	-	-	1	-	1
Teluk Meranti	-	-	-	-	-	-
<b>Pelalawan</b>	-	-	<b>11</b>	<b>12</b>	<b>11</b>	<b>12</b>



Lanjutan Tabel/Continued Table 4.1.9

Kecamatan Subdistrict	Guru <sup>1</sup> /Teachers <sup>1</sup>					
	Negeri/Public		Swasta/Private		Jumlah/Total	
	2020/2021	2021/2022	2020/2021	2021/2022	2020/2021	2021/2022
(1)	(8)	(9)	(10)	(11)	(12)	(13)
Langgam	-	-	16	19	16	19
Pangkalan Kerinci	-	-	24	31	24	31
Bandar Sei Kijang	-	-	-	-	-	-
Pangkalan Kuras	-	-	22	26	22	26
Ukui	-	-	20	22	20	22
Pangkalan Lesung	-	-	10	12	10	12
Bunut	-	-	8	4	8	4
Pelalawan	-	-	-	-	-	-
Bandar Petalangan	-	-	10	10	10	10
Kuala Kampar	-	-	14	12	14	12
Kerumutan	-	-	-	-	-	-
Teluk Meranti	-	-	-	-	-	-
<b>Pelalawan</b>	<b>-</b>	<b>-</b>	<b>124</b>	<b>136</b>	<b>124</b>	<b>136</b>

Lanjutan Tabel/*Continued Table 4.1.9*

Kecamatan Subdistrict	Murid/Pupils					
	Negeri/Public		Swasta/Private		Jumlah/Total	
	2020/2021	2021/2022	2020/2021	2021/2022	2020/2021	2021/2022
(1)	(14)	(15)	(16)	(17)	(18)	(19)
Langgam	-	-	115	110	115	110
Pangkalan Kerinci	-	-	186	244	186	244
Bandar Sei Kijang	-	-	-	-	-	-
Pangkalan Kuras	-	-	312	302	312	302
Ukui	-	-	55	82	55	82
Pangkalan Lesung	-	-	81	80	81	80
Bunut	-	-	86	65	86	65
Pelalawan	-	-	-	-	-	-
Bandar Petalangan	-	-	56	65	56	65
Kuala Kampar	-	-	56	65	56	65
Kerumutan	-	-	-	8	-	8
Teluk Meranti	-	-	-	-	-	-
<b>Pelalawan</b>	-	-	<b>947</b>	<b>1 021</b>	<b>947</b>	<b>1 021</b>

Sumber/Source: Kementerian Agama, EMIS, data semester ganjil/Ministry of Religious Affairs, EMIS, odd semester data

**Tabel**  
**Table** 4.1.10

**Jumlah Desa<sup>1</sup>/Kelurahan yang Memiliki Fasilitas Sekolah Menurut Kecamatan dan Tingkat Pendidikan di Kabupaten Pelalawan, 2019-2021**  
**Number of Villages<sup>1</sup> Having Educational Facilities by Subdistrict and Educational Level in Pelalawan Regency, 2019-2021**

Kecamatan Subdistrict	SD Primary School		
	2019	2020	2021
(1)	(2)	(3)	(4)
Langgam	8	8	8
Pangkalan Kerinci	7	7	7
Bandar Sei Kijang	5	5	5
Pangkalan Kuras	17	17	17
Ukui	12	12	12
Pangkalan Lesung	10	10	10
Bunut	10	10	10
Pelalawan	9	9	9
Bandar Petalangan	11	11	11
Kuala Kampar	10	10	10
Kerumutan	10	10	10
Teluk Meranti	9	9	9
<b>Pelalawan</b>	<b>118</b>	<b>118</b>	<b>118</b>

Lanjutan Tabel/*Continued Table* 4.1.10

Kecamatan <i>Subdistrict</i>	SMP <i>Junior High School</i>		
	2019	2020	2021
(1)	(5)	(6)	(7)
Langgam	6	6	5
Pangkalan Kerinci	5	5	5
Bandar Sei Kijang	3	4	5
Pangkalan Kuras	12	11	11
Ukui	9	9	9
Pangkalan Lesung	6	6	6
Bunut	3	4	3
Pelalawan	7	7	7
Bandar Petalangan	4	4	4
Kuala Kampar	7	7	7
Kerumutan	4	4	4
Teluk Meranti	5	6	6
<b>Pelalawan</b>	<b>73</b>	<b>73</b>	<b>72</b>

Lanjutan Tabel/*Continued Table 4.1.10*

Kecamatan <i>Subdistrict</i>	SMA <i>Senior High School</i>		
	2019	2020	2021
(1)	(8)	(9)	(10)
Langgam	3	4	3
Pangkalan Kerinci	3	3	3
Bandar Sei Kijang	2	2	2
Pangkalan Kuras	3	3	3
Ukui	3	3	3
Pangkalan Lesung	2	2	2
Bunut	2	2	2
Pelalawan	1	2	2
Bandar Petalangan	1	1	1
Kuala Kampar	2	2	2
Kerumutan	1	1	2
Teluk Meranti	3	3	3
<b>Pelalawan</b>	<b>26</b>	<b>28</b>	<b>28</b>

Lanjutan Tabel/*Continued Table* 4.1.10

Kecamatan <i>Subdistrict</i>	SMK <i>Vocational School</i>		
	2019	2020	2021
(1)	(11)	(12)	(13)
Langgam	1	1	2
Pangkalan Kerinci	4	4	4
Bandar Sei Kijang	1	1	1
Pangkalan Kuras	2	2	2
Ukui	3	4	4
Pangkalan Lesung	1	1	1
Bunut	1	1	1
Pelalawan	-	-	-
Bandar Petalangan	1	1	1
Kuala Kampar	1	1	2
Kerumutan	1	1	1
Teluk Meranti	-	-	-
<b>Pelalawan</b>	<b>16</b>	<b>17</b>	<b>19</b>

Lanjutan Tabel/Continued Table 4.1.10

Kecamatan Subdistrict	Perguruan Tinggi University		
	2019	2020	2021
(1)	(14)	(15)	(16)
Langgam	1	1	1
Pangkalan Kerinci	2	2	2
Bandar Sei Kijang	-	-	-
Pangkalan Kuras	-	-	-
Ukui	-	-	-
Pangkalan Lesung	-	-	-
Bunut	-	-	-
Pelalawan	-	-	-
Bandar Petalangan	-	-	-
Kuala Kampar	-	-	-
Kerumutan	-	-	-
Teluk Meranti	-	-	-
<b>Pelalawan</b>	<b>3</b>	<b>3</b>	<b>3</b>

Catatan/Note: <sup>1</sup> Desa pada tabel ini termasuk Unit Permukiman Transmigrasi (UPT) yang masih dibina oleh kementerian terkait dan nagari di Provinsi Sumatera Barat/Villages in this table include Transmigration Settlement Unit which is still fostered by the relevant ministries and the nagari in the Province of Sumatera Barat

Sumber/Source: BPS, Pendataan Potensi Desa (Podes)/ BPS—Statistics Indonesia, Village Potential Data Collection

**Tabel**  
**Table** 4.1.11

**Angka Partisipasi Murni (APM) dan Angka Partisipasi Kasar (APK) Menurut Jenjang Pendidikan di Kabupaten Pelalawan, 2021 dan 2022**  
**Net Enrollment Rates and Gross Enrollment Ratio by Educational Level in Pelalawan Regency, 2021 and 2022**

Jenjang Pendidikan <i>Educational Level</i>	Angka Partisipasi Murni (APM) <i>Net Participation Rates</i>		Angka Partisipasi Kasar (APK) <i>Gross Participation Rates</i>	
	2021	2022	2021	2022
(1)	(2)	(3)	(4)	(5)
SD/MI <i>Elementary School</i>	99,13	99,30	105,91	108,22
SMP/MTs <i>Junior High School</i>	77,85	77,73	89,68	90,10
SMA/SMK/MA <i>Senior High School</i>	59,71	56,92	93,93	95,28

Sumber/Source: BPS, Survei Sosial Ekonomi Nasional (Susenas)/BPS-Statistics Indonesia, National Socioeconomic Survey



**Tabel**  
**Table** 4.1.12

**Persentase Penduduk Berumur 15 Tahun ke Atas yang Melek Huruf Menurut Kelompok Umur di Kabupaten Pelalawan, 2021 dan 2022**  
**Percentage of Literate People Aged 15 Years and Over by Age Group in Pelalawan Regency, 2021 and 2022**

<b>Kelompok Umur</b> <i>Age Group</i>	<b>2021</b>	<b>2022</b>
(1)	(2)	(3)
15–19	100,00	100,00
20–24	100,00	100,00
25–29	100,00	100,00
30–34	100,00	100,00
35–39	100,00	100,00
40–44	100,00	100,00
45–49	100,00	100,00
50+	94,09	96,59
<b>Jumlah/Total</b>		
15–24	<b>100,00</b>	<b>100,00</b>
15–44	<b>100,00</b>	<b>100,00</b>
15+	<b>98,98</b>	<b>99,35</b>
45+	<b>95,99</b>	<b>97,60</b>

Sumber/Source: BPS, Survei Sosial Ekonomi Nasional (Susenas)/BPS-Statistics Indonesia, National Socioeconomic Survey

## 4.2 KESEHATAN HEALTH

**Tabel** 4.2.1 **Jumlah Desa<sup>1</sup>/Kelurahan Yang Memiliki Sarana Kesehatan Menurut Kecamatan di Kabupaten Pelalawan, 2019-2021**  
**Number of Villages<sup>1</sup>/Kelurahan Having Health Facilities by Subdistrict in Pelalawan Regency, 2020–2022**

Kecamatan Subdistrict	Rumah Sakit Hospital		
	2019	2020	2021
(1)	(2)	(3)	(4)
Langgam	-	-	-
Pangkalan Kerinci	3	3	3
Bandar Sei Kijang	-	-	-
Pangkalan Kuras	1	1	1
Ukui	-	-	-
Pangkalan Lesung	-	-	-
Bunut	-	-	-
Pelalawan	-	-	-
Bandar Petalangan	-	-	-
Kuala Kampar	-	-	-
Kerumutan	-	-	-
Teluk Meranti	-	-	-
<b>Pelalawan</b>	<b>4</b>	<b>4</b>	<b>4</b>

Lanjutan Tabel/*Continued Table 4.2.1*

Kecamatan <i>Subdistrict</i>	Rumah Sakit Bersalin <i>Maternity Hospital</i>		
	2019	2020	2021
(1)	(5)	(6)	(7)
Langgam	-	-	-
Pangkalan Kerinci	-	-	-
Bandar Sei Kijang	-	-	-
Pangkalan Kuras	-	-	-
Ukui	-	-	-
Pangkalan Lesung	-	-	-
Bunut	-	-	-
Pelalawan	-	-	-
Bandar Petalangan	-	-	-
Kuala Kampar	-	-	-
Kerumutan	-	-	-
Teluk Meranti	-	-	-
<b>Pelalawan</b>	-	-	-

Lanjutan Tabel/*Continued Table* 4.2.1

Kecamatan <i>Subdistrict</i>	Poliklinik <i>Polyclinic</i>		
	2019	2020	2021
(1)	(8)	(9)	(10)
Langgam	4	4	5
Pangkalan Kerinci	2	3	2
Bandar Sei Kijang	4	4	3
Pangkalan Kuras	5	5	4
Ukui	3	2	3
Pangkalan Lesung	-	-	2
Bunut	2	1	1
Pelalawan	3	3	3
Bandar Petalangan	3	4	5
Kuala Kampar	-	-	-
Kerumutan	1	-	-
Teluk Meranti	-	-	-
<b>Pelalawan</b>	<b>27</b>	<b>26</b>	<b>28</b>

Lanjutan Tabel/*Continued Table 4.2.1*

Kecamatan <i>Subdistrict</i>	Puskesmas <i>Public Health Center</i>		
	2019	2020	2021
(1)	(11)	(12)	(13)
Langgam	1	1	1
Pangkalan Kerinci	2	2	2
Bandar Sei Kijang	1	1	1
Pangkalan Kuras	2	2	2
Ukui	1	1	1
Pangkalan Lesung	1	1	1
Bunut	1	1	1
Pelalawan	1	1	1
Bandar Petalangan	1	1	1
Kuala Kampar	1	1	1
Kerumutan	1	1	1
Teluk Meranti	1	1	1
<b>Pelalawan</b>	<b>14</b>	<b>14</b>	<b>14</b>

Lanjutan Tabel/*Continued Table 4.2.1*

Kecamatan <i>Subdistrict</i>	Puskesmas Pembantu <i>Subsidiary of Public Health Center</i>		
	2019	2020	2021
(1)	(14)	(15)	(16)
Langgam	1	1	1
Pangkalan Kerinci	1	1	1
Bandar Sei Kijang	1	1	1
Pangkalan Kuras	9	9	8
Ukui	6	6	5
Pangkalan Lesung	2	2	2
Bunut	1	1	1
Pelalawan	4	4	4
Bandar Petalangan	1	1	1
Kuala Kampar	7	7	7
Kerumutan	3	3	3
Teluk Meranti	2	1	3
<b>Pelalawan</b>	<b>38</b>	<b>37</b>	<b>37</b>

Lanjutan Tabel/Continued Table 4.2.1

Kecamatan Subdistrict	Apotek Pharmacy		
	2019	2020	2021
(1)	(17)	(18)	(19)
Langgam	2	2	1
Pangkalan Kerinci	3	3	3
Bandar Sei Kijang	2	2	2
Pangkalan Kuras	2	2	2
Ukui	2	2	3
Pangkalan Lesung	1	1	1
Bunut	-	-	1
Pelalawan	-	-	-
Bandar Petalangan	1	1	2
Kuala Kampar	-	-	1
Kerumutan	2	2	2
Teluk Meranti	-	-	-
<b>Pelalawan</b>	<b>15</b>	<b>15</b>	<b>18</b>

Catatan/Note: <sup>1</sup> Desa pada tabel ini termasuk Unit Permukiman Transmigrasi (UPT) yang masih dibina oleh kementerian terkait dan nagari di Provinsi Sumatera Barat/Villages in this table include Transmigration Settlement Unit which is still fostered by the relevant ministries and the nagari in the Province of Sumatera Barat

Sumber/Source: BPS, Pendataan Potensi Desa (Podes)/BPS-Statistics Indonesia, Village Potential Data Collecting

**Tabel**  
**Table 4.2.2****Jumlah Tenaga Kesehatan Menurut Kecamatan di Kabupaten Pelalawan, 2022**  
**Number of Health Human Resources by Subdistrict in Pelalawan Regency, 2022**

Kecamatan Subdistrict	Tenaga Medis <sup>1</sup> Medical Worker <sup>1</sup>	Tenaga Keperawatan Nursing Worker	Tenaga Kebidanan Midwifery Worker	Tenaga Kefarmasian Pharmaceutical Worker	Tenaga Gizi/ Nutritionist
(1)	(2)	(3)	(4)	(5)	(6)
Langgam	5	25	29	4	1
Pangkalan Kerinci	141	252	231	59	19
Bandar Sei Kijang	12	14	39	3	2
Pangkalan Kuras	27	68	109	12	5
Ukui	9	30	53	7	3
Pangkalan Lesung	6	19	32	2	2
Bunut	1	19	25	6	3
Pelalawan	5	10	19	2	1
Bandar Petalangan	5	18	27	6	2
Kuala Kampar	4	22	26	3	1
Kerumutan	6	13	34	2	2
Teluk Meranti	3	10	39	3	2
<b>Pelalawan</b>	<b>224</b>	<b>500</b>	<b>663</b>	<b>109</b>	<b>43</b>

Catatan/Note: <sup>1</sup>Tenaga medis dalam tabel ini termasuk dokter spesialis dan dokter umum/Doctor in this table include medical specialist and general practitioner

<sup>2</sup>Dokter gigi dalam tabel ini termasuk dokter spesialis gigi dan dokter gigi/Doctor in this table include dentist dan dentist specialist

<sup>3</sup>Data sesuai kondisi Triwulan III

Sumber/Source: Dinas Kesehatan Kabupaten Pelalawan/Departement Health Service of Pelalawan Regency



**Tabel 4.2.3** Jumlah Rumah Sakit Umum, Rumah Sakit Khusus, Rumah Sakit/Rumah Bersalin, dan Puskesmas, Menurut Kecamatan di Kabupaten Pelalawan, 2021-2022  
**Number of General Hospital, Special Hospital, Maternity Hospital and Public Health Center, by Subdistrict in Pelalawan Regency, 2021-2022**

Kecamatan Subdistrict	Rumah Sakit Umum General Hospital		Rumah Sakit Khusus Special Hospital	
	2021	2022	2021	2022
(1)	(2)	(3)	(4)	(5)
Langgam	-	-	-	-
Pangkalan Kerinci	3	3	-	-
Bandar Sei Kijang	-	-	-	-
Pangkalan Kuras	1	1	-	-
Ukui	-	-	-	-
Pangkalan Lesung	-	-	-	-
Bunut	-	-	-	-
Pelalawan	-	-	-	-
Bandar Petalangan	-	-	-	-
Kuala Kampar	-	-	-	-
Kerumutan	-	-	-	-
Teluk Meranti	-	-	-	-
<b>Pelalawan</b>	<b>4</b>	<b>4</b>	<b>-</b>	<b>-</b>

Lanjutan Tabel/*Continued Table* 4.2.3

Kecamatan Subdistrict	Rumah Sakit Bersalin/ Maternity Hospital		Puskesmas Public Health Center	
	2021	2022	2021	2022
(1)	(6)	(7)	(8)	(9)
Langgam	-	-	1	1
Pangkalan Kerinci	-	-	2	2
Bandar Sei Kijang	-	-	1	1
Pangkalan Kuras	-	-	2	2
Ukui	-	-	1	1
Pangkalan Lesung	-	-	1	1
Bunut	-	-	1	1
Pelalawan	-	-	1	1
Bandar Petalangan	-	-	1	1
Kuala Kampar	-	-	1	1
Kerumutan	-	-	1	1
Teluk Meranti	-	-	1	2
<b>Pelalawan</b>	-	-	<b>14</b>	<b>15</b>

**Tabel 4.2.4** **Banyaknya Kelahiran Menurut Penolong Kelahiran di Kabupaten Pelalawan, 2020-2021**  
**Number of Birth by Birth Attendant in Pelalawan Regency, 2020-2021**

<b>Penolong Kelahiran Birth Attendant</b>	<b>2020</b>	<b>2021</b>
(1)	(2)	(3)
Tenaga Kesehatan (Dokter/Bidan)	10,673	10,673
Non Tenaga Kesehatan	130	130
<b>Pelalawan</b>	<b>10 803</b>	<b>10 803</b>

Sumber/Source: Dinas Kesehatan Kabupaten Pelalawan/Departement Health Service of Pelalawan Regency

**Tabel**  
**Table** 4.2.5**Jumlah Persalinan Bayi, Bayi Lahir Hidup, dan Bayi Lahir Mati Menurut Kecamatan di Kabupaten Pelalawan, 2021**  
**Number of Cares Baby Born, Baby Born Alive and Death, by Subdistrict in Pelalawan Regency, 2021**

Kecamatan Subdistrict	Persalinan Baby Born	Bayi Lahir Hidup Baby Born Alive	Bayi Lahir Mati Baby Born Death
(1)	(2)	(3)	(4)
Langgam	866	862	4
Pangkalan Kerinci	3 748	3 743	5
Bandar Sei Kijang	754	746	8
Pangkalan Kuras	1 296	1 289	7
Ukui	995	992	3
Pangkalan Lesung	657	654	3
Bunut	316	316	-
Pelalawan	535	535	-
Bandar Petalangan	304	301	3
Kuala Kampar	295	293	2
Kerumutan	686	683	3
Teluk Meranti	382	381	1
<b>Pelalawan</b>	<b>10 834</b>	<b>10 795</b>	<b>39</b>

Sumber/Source: Dinas Kesehatan Kabupaten Pelalawan/Departement Health Service of Pelalawan Regency

**Tabel**  
**Table 4.2.6****Jumlah Posyandu, Jumlah Balita yang Ditimbang, Jumlah Balita Gizi Buruk Menurut Kecamatan di Kabupaten Pelalawan, 2022*****Number of Posyandu's, Children under 5 Years of Age that have weighed, and Bad Nutrition, by Subdistrict in Pelalawan Regency, 2022***

Kecamatan Subdistrict	Jumlah Posyandu Number of Posyandu	Jumlah Balita Number of Children under 5 Years	Jumlah yang Ditimbang Number of Children under 5 Weighted	Gizi Buruk Bad Nutrition
(1)	(2)	(3)	(4)	(5)
Langgam	22	-	-	-
Pangkalan Kerinci	76	-	-	4
Bandar Sei Kijang	13	-	-	-
Pangkalan Kuras	57	-	-	-
Ukui	59	-	-	-
Pangkalan Lesung	36	-	-	-
Bunut	19	-	-	-
Pelalawan	23	-	-	1
Bandar Petalangan	20	-	-	-
Kuala Kampar	34	-	-	2
Kerumutan	33	-	-	1
Teluk Meranti	23	-	-	-
<b>Pelalawan</b>	<b>415</b>	<b>-</b>	<b>-</b>	<b>8</b>

Sumber/Source: Dinas Kesehatan Kabupaten Pelalawan/Departement Health Service of Pelalawan Regency

**Tabel**  
**Table 4.2.7****Jumlah Cakupan Imunisasi Dasar Bayi Per Puskesmas Dirinci Menurut Kecamatan di Kabupaten Pelalawan, 2021**  
**Number of Infant Who Got Immunization by Public Health Centres and Subdistrict in Pelalawan Regency, 2021**

Kecamatan Subdistrict	Cakupan Bayi Number of Infant	BCG	Campak	DPT	Polio
(1)	(2)	(3)	(4)	(5)	(6)
Langgam	899	857	790	859	859
Pangkalan Kerinci	3841	3316	3450	3303	3310
Bandar Sei Kijang	1238	1121	1088	1136	1136
Pangkalan Kuras	1666	1242	1399	1315	1276
Ukui	1060	957	953	1042	1043
Pangkalan Lesung	871	553	783	593	593
Bunut	435	241	288	210	210
Pelalawan	542	600	525	590	607
Bandar Petalangan	364	220	186	229	233
Kuala Kampar	453	225	181	213	213
Kerumutan	673	549	601	596	554
Teluk Meranti	476	414	440	459	457
<b>Pelalawan</b>	<b>12 518</b>	<b>10 295</b>	<b>10 684</b>	<b>10 545</b>	<b>10 491</b>

Sumber/Source: Dinas Kesehatan Kabupaten Pelalawan/Departement Health Service of Pelalawan Regency

**Tabel 4.2.8** Sepuluh Penyakit Dengan Penderita Terbanyak di Kabupaten Pelalawan, 2021  
**Table** *Ten Diseases that Most Suffererd in Pelalawan Regency, 2021*

Kecamatan Subdistrict	Jumlah Penderita Number of Sufferer	Persentase Percentage (%)
(1)	(2)	(3)
Influenza	14 270	24,57
Gastritis	10 786	18,57
Hipertensi Primer	8 605	47,82
Diabetes Melitus Type 2	4 383	7,55
Faringitis	4 067	7,00
Gastroenteritis	3 801	6,54
Brokhitis Akut	3 668	6,32
Rheumatik Arthritis	3 346	5,76
Dermatitis Kontak Alergi	2 829	4,87
Migrain	2 326	4,00
<b>Pelalawan</b>	<b>58 081</b>	<b>100,00</b>

Sumber/Source: Dinas Kesehatan Kabupaten Pelalawan/Departement Health Service of Pelalawan Regency

**Tabel**  
**Table 4.2.9****Jumlah Kasus DBD, Diare, TB dan Malaria menurut Kecamatan di Kabupaten Pelalawan, 2022**  
**Number of Dengue, Diarrhea, TB and Malaria Cases by Subdistrict in Pelalawan Regency, 2022**

<b>Kecamatan Subdistrict</b>	<b>DBD</b>	<b>Diare</b>	<b>TB</b>	<b>Malaria</b>
<b>(1)</b>	<b>(2)</b>	<b>(3)</b>	<b>(4)</b>	<b>(5)</b>
Langgam	-	-	-	-
Pangkalan Kerinci	18	-	-	1
Bandar Sei Kijang	1	-	-	-
Pangkalan Kuras	1	-	-	-
Ukui	1	-	-	-
Pangkalan Lesung	-	-	-	-
Bunut	-	-	-	-
Pelalawan	-	-	-	-
Bandar Petalangan	-	-	-	-
Kuala Kampar	-	-	-	-
Kerumutan	-	-	-	-
Teluk Meranti	-	-	-	-
<b>Pelalawan</b>	<b>21</b>	<b>-</b>	<b>-</b>	<b>1</b>

Sumber/Source: Dinas Kesehatan Kabupaten Pelalawan/Departement Health Service of Pelalawan Regency



**Tabel 4.2.10** Jumlah Pasangan Usia Subur (PUS) dan Peserta KB Aktif Menurut Kecamatan di Kabupaten Pelalawan, 2020  
**Number of Eligible Couples and Family Planning Participants by Subdistrict in Pelalawan Regency, 2020**

Kecamatan Subdistrict	Jumlah PUS Eligible Couples	Peserta KB Aktif Family Planning Participants			
		IUD/AKDR	MOW	MOP	Kondom
(1)	(2)	(3)	(4)	(5)	(6)
Langgam	6 043	122	16	2	12
Pangkalan Kerinci	27 873	3 340	618	6	852
Bandar Sei Kijang	8 324	256	12	3	231
Pangkalan Kuras	12 985	771	200	5	89
Ukui	3 647	400	120	6	50
Pangkalan Lesung	2 922	773	74	-	284
Bunut	3 045	300	26	-	-
Pelalawan	4 527	300	26	-	274
Bandar Petalangan	4 488	210	39	-	24
Kuala Kampar	3 201	300	26	-	-
Kerumutan	8 324	523	35	5	400
Teluk Meranti	2 448	120	6	-	-
<b>Pelalawan</b>	<b>87 827</b>	<b>7 415</b>	<b>1 198</b>	<b>27</b>	<b>2 216</b>

Lanjutan Tabel/*Continued Table* 4.2.10

Kecamatan <i>Subdistrict</i>	Peserta KB Aktif <i>Family Planning Participants</i>			
	Implan	Suntik	Pil	Jumlah
(1)	(7)	(8)	(9)	(10)
Langgam	514	2 221	1 500	4 387
Pangkalan Kerinci	4 943	8 715	4 254	22 722
Bandar Sei Kijang	256	3 214	3 012	6 987
Pangkalan Kuras	1 222	5 667	3 085	11 037
Ukui	300	1 100	1 400	3 375
Pangkalan Lesung	608	532	523	2 800
Bunut	480	958	856	2 620
Pelalawan	487	1 501	1 498	4 086
Bandar Petalangan	852	1 125	1 235	3 485
Kuala Kampar	480	958	856	2 620
Kerumutan	1 200	2 900	2 600	7 663
Teluk Meranti	250	958	856	2 190
<b>Pelalawan</b>	<b>11 592</b>	<b>29 849</b>	<b>21 675</b>	<b>73 972</b>

Sumber/*Source*: Dinas Kesehatan Kabupaten Pelalawan/*Departement Health Service of Pelalawan Regency*

### 4.3 AGAMA DAN SOSIAL LAINNYA RELIGION AND OTHER SOCIAL AFFAIRS

**Tabel 4.3.1** Jumlah Tempat Peribadatan Menurut Kecamatan di Kabupaten Pelalawan, 2022  
*Number of Places of Worship by Sub District and Religion in Pelalawan Regency, 2022*

Kecamatan Subdistrict	Mesjid Mosque	Mushola Pray Room	Gereja Church	Kuil Kuil	Pura Temple
(1)	(2)	(3)	(3)	(3)	(4)
Langgam	22	-	41	-	-
Pangkalan Kerinci	62	-	62	-	-
Bandar Sei Kijang	18	-	29	-	-
Pangkalan Kuras	62	-	18	-	-
Ukui	41	-	22	-	-
Pangkalan Lesung	33	-	62	-	2
Bunut	32	-	22	-	-
Pelalawan	22	-	33	-	-
Bandar Petalangan	24	-	39	-	-
Kuala Kampar	40	-	40	-	-
Kerumutan	29	-	32	-	-
Teluk Meranti	39	-	24	-	-
<b>Pelalawan</b>	<b>424</b>	<b>-</b>	<b>385</b>	<b>-</b>	<b>2</b>

Sumber/Source: Badan Kesatuan Bangsa dan Politik Kabupaten Pelalawan/Unitary Union and Politic Services of Pelalawan Regency

**Tabel**  
**Table** 4.3.2

**Jumlah Jama'ah Haji Menurut Kecamatan di Kabupaten Pelalawan, 2019-2022**  
**Number of Hajj Pilgrims by Subdistrict in Pelalawan Regency, 2019-2022**

Kecamatan Subdistrict	2019	2020	2021 <sup>1</sup>	2022
(1)	(2)	(3)	(3)	(4)
Langgam	22	-	-	9
Pangkalan Kerinci	78	-	-	48
Bandar Sei Kijang	4	-	-	7
Pangkalan Kuras	53	-	-	23
Ukui	28	-	-	8
Pangkalan Lesung	27	-	-	16
Bunut	9	-	-	13
Pelalawan	4	-	-	-
Bandar Petalangan	7	-	-	7
Kuala Kampar	5	-	-	2
Kerumutan	47	-	-	6
Teluk Meranti	3	-	-	2
<b>Pelalawan</b>	<b>287</b>	<b>-</b>	<b>-</b>	<b>141</b>

Catatan : <sup>1</sup> KMA Nomor 494 Tahun 2020 tentang Pembatalan Keberangkatan Jemaah Haji pada Penyelenggaraan Ibadah Haji Tahun 1441 H/2020 M

Sumber/Source: Kementerian Agama Kabupaten Pelalawan/Religion Department of Pelalawan Regency

**Tabel 4.3.3** Jumlah Orang yang Berqurban, Serta Hewan Qurban di Kabupaten Pelalawan, 2022  
**Number of Population Who Did "Qurban", and Number of Cattle ("Qurban") in Pelalawan Regency, 2022**

Kecamatan Subdistrict	Yang Berqurban Person	Sapi/Kerbau Cow/Buffalo	Kambing Goat
(1)	(2)	(3)	(3)
Langgam	1 017	140	37
Pangkalan Kerinci	4 061	557	162
Bandar Sei Kijang	487	63	48
Pangkalan Kuras	2 570	358	64
Ukui	2 593	360	64
Pangkalan Lesung	763	84	44
Bunut	373	53	7
Pelalawan	322	46	44
Bandar Petalangan	709	106	31
Kuala Kampar	449	60	29
Kerumutan	1 113	155	28
Teluk Meranti	500	68	24
<b>Pelalawan</b>	<b>14 957</b>	<b>2 050</b>	<b>591</b>

Sumber/Source: Kementerian Agama Kabupaten Pelalawan/Religion Department of Pelalawan Regency

**Tabel**  
**Table** 4.3.4**Banyaknya Nikah Menurut Kecamatan di Kabupaten Pelalawan, 2021-2022**  
**Numbers of Marriage by Subdistrict in Pelalawan Regency, 2021-2022**

Kecamatan Subdistrict	2021	2022
(1)	(2)	(3)
Langgam	177	194
Pangkalan Kerinci	446	454
Bandar Sei Kijang	107	119
Pangkalan Kuras	383	380
Ukui	262	318
Pangkalan Lesung	180	165
Bunut	90	102
Pelalawan	98	89
Bandar Petalangan	159	141
Kuala Kampar	136	125
Kerumutan	203	184
Teluk Meranti	151	141
<b>Pelalawan</b>	<b>2 392</b>	<b>2 412</b>

Sumber/Source: Kementerian Agama Kabupaten Pelalawan/Religion Department of Pelalawan Regency

**Tabel**  
**Table 4.3.5****Jumlah Desa<sup>1</sup>/Kelurahan yang Mengalami Bencana Alam<sup>2</sup> Menurut Kecamatan di Kabupaten Pelalawan, 2020 - 2021**  
**Number of Villages<sup>1</sup> that Had Natural Disaster<sup>2</sup> by Subdistrict in Pelalawan Regency, 2020 - 2021**

Kecamatan Subdistrict	Banjir/Flood		
	2020	2021	2022
(1)	(2)	(3)	(4)
Langgam	-	-	1
Pangkalan Kerinci	5	3	4
Bandar Sei Kijang	2	1	-
Pangkalan Kuras	4	1	4
Ukui	1	2	2
Pangkalan Lesung	-	1	-
Bunut	2	2	4
Pelalawan	6	6	2
Bandar Petalangan	1	2	1
Kuala Kampar	1	3	3
Kerumutan	3	1	2
Teluk Meranti	2	1	1
<b>Pelalawan</b>	<b>27</b>	<b>23</b>	<b>24</b>

Catatan/Note: <sup>1</sup> Desa pada tabel ini termasuk Unit Permukiman Transmigrasi (UPT) yang masih dibina oleh kementerian terkait dan nagari di Provinsi Sumatera Barat/Villages in this table are included in Transmigration Settlement Unit which is still fostered by the relevant ministries and the nagari in the Province of Sumatera Barat

<sup>2</sup> Kejadian dalam setahun sebelum tahun pencacahan/Occured during the last one year before the enumeration years

Sumber/Source: BPS, Pendataan Potensi Desa (Podes)/BPS-Statistics Indonesia, Village Potential Data Collecting

**Tabel**  
**Table** 4.3.6

**Jumlah Organisasi Kemasyarakatan Berbadan Hukum yang Telah Melapor di Kabupaten Pelalawan Tahun 2018-2022**  
***Number of Legal Entity Public Organization That Have Reported in Pelalawan Regency, 2018-2022***

<b>Tahun</b> <b>Year</b>	<b>Organisasi Kemasyarakatan</b> <b>Public Organizations</b>
(1)	(2)
2018	9
2019	9
2020	12
2021	11
2022	12

Sumber/Source: Badan Kesatuan Bangsa dan Politik Kabupaten Pelalawan/Unitary Union and Politic Services of Pelalawan Regency



**Tabel 4.3.7** Tempat Tempat Bersejarah Menurut Kecamatan di Kabupaten Pelalawan, 2022  
**Number of Historical Places by Subdistrict in Pelalawan Regency, 2022**

Kecamatan Subdistrict	Tempat tempat Bersejarah Historical Places
(1)	(2)
Langgam	Kolam Tujuh, Peninggalan Kerajaan Tambak Segati, Pecahan Keramik, Makam Datuk Engku Raja Lela Putra
Pangkalan Kerinci	Makam Datuk Kampar Jamal Diraja, Makam Tuanku Saleh dan Al-Khalidi
Bandar Sei Kijang	-
Pangkalan Kuras	Makam Datuk Laksamana Mangku Diraja dan Kuburan Panjang
Ukui	-
Pangkalan Lesung	Makam Putri Darah Putih di Desa Tambun
Bunut	Situs Candi Hyang, Makam Syekh Yusuf Al-Kholody
Pelalawan	Meriam Istana Pelalawan, Makam Sultan Mahmudsyah I, Makam Maha Raja Sinda, Makam Raja-raja Pelalawan (Makam Jauh, Makam Dekat, Makam Mesjid), Makam Syekh Mustofa Al-Kholidy, Makam Tuan Guru Basyir, Makam Tuanku Lintau, Makam Syekh Saleh Al-Kholidy, Batu Betapo, Bekas Benteng Mempusun, Tugu Penyatuan dengan NKRI, Makam Tengku Ngah, dan Makam Syekh Al-Idrus
Bandar Petalangan	Makam Datuk Panjang Lutut
Kuala Kampar	Telaga Tujuh, Keramat Tujuh Serapung, Kuburan Panjang, Sultan Penginggih, Bilah Lebah, Keramat Teluk, Keramat Leban, Keramat Nibung, dan Keramat Tanjung
Kerumutan	Makam Panjang, dan Makam Tuk Canang Mati Mengamuk
Teluk Meranti	Makam Datuk Bandar Setia di Raja (Datuk Serapung)

Sumber/Source: Dinas Pariwisata, Kebudayaan, Pemuda dan Olahraga Kabupaten Pelalawan/Tourism, Cultural, Youth, and Sport Service of Pelalawan Regency

**Tabel 4.3.8** Tempat Tempat Bersejarah Menurut Kecamatan di Kabupaten Pelalawan, 2022  
*Number of Historical Places by Subdistrict in Pelalawan Regency, 2022*

Kecamatan Subdistrict	Balai Adat Ceremonial Hall	Benda benda Kuno Antique Collection
(1)	(2)	(3)
Langgam	Balai Adat Langgam	Benda-benda Peninggalan Datuk Tengku Raja Lela Putra. Benda-benda Peninggalan Raja Bilang Bungsu
Pangkalan Kerinci	Balai Adat Kabupaten Pelalawan Balai Adat Batin Lalang	-
Bandar Sei Kijang	-	-
Pangkalan Kuras	Balai Adat Demang Serail Pusat Budaya Petalangan di Desa Betung	Peralatan Seni Budaya Suku Petalangan (Peralatan Pertanian, Peralatan Musik Tradisional, Peralatan Prosesi Pengobatan Belian, dll)
Ukui	Balai Adat	-
Pangkalan Lesung	-	-
Bunut	Balai Adat Maharaja Dinda	-
Pelalawan	-	Meriam (Cannon) Peralatan/Kelengkapan Kerajaan Pelalawan
Bandar Petalangan	-	
Kuala Kampar		Al-Quran tulis tangan dan Piring Perlengkapan Pengobatan dan Bayar Nazar
Kerumutan	-	-
Teluk Meranti	-	-

Sumber/Source: Dinas Pariwisata, Kebudayaan, Pemuda dan Olahraga Kabupaten Pelalawan/*Tourism, Cultural, Youth, and Sport Service of Pelalawan Regency*

#### 4.4 KEMISKINAN POVERTY

**Tabel** 4.4.1 **Garis Kemiskinan, Jumlah, dan Persentase Penduduk Miskin di Kabupaten Pelalawan Tahun 2015-2022**  
*Table* 4.4.1 *Poverty Line, Number, and Percentage of Poor People in Pelalawan Regency, 2015-2022*

Tahun Year	Garis Kemiskinan (rupiah/kapita/bulan) Poverty Line (rupiah/capita/month)	Jumlah Penduduk Miskin (ribu) Number of Poor People (thousand)	Persentase Penduduk Miskin Percentage of Poor People
(1)	(2)	(3)	(4)
2015	451 528	47,53	12,09
2016	473 240	45,35	11,00
2017	487 648	44,40	10,25
2018	515 581	44,29	9,73
2019	534 078	45,98	9,62
2020	585 728	45,88	9,16
2021	618 738	49,30	9,63
2022	655 641	47,84	8,97

Sumber/Source: BPS, Survei Sosial Ekonomi Nasional (Susenas) Maret/BPS-Statistics Indonesia, March National Socioeconomic Survey

**Tabel**  
**Table** 4.4.2**Indeks Kedalaman Kemiskinan dan Indeks Keparahan Kemiskinan di Kabupaten Pelalawan, 2015-2022**  
**Poverty Gap Index and Poverty Severity Index in Pelalawan Regency, 2015-2022**

Tahun Year	Indeks Kedalaman Kemiskinan Poverty Gap Index	Indeks Keparahan Kemiskinan Poverty Severity Index
(1)	(2)	(3)
2015	2,38	0,65
2016	1,79	0,47
2017	1,52	0,35
2018	0,97	0,22
2019	1,44	0,35
2020	1,31	0,31
2021	1,45	0,32
2022	1,23	0,28

Sumber/Source: BPS, Survei Sosial Ekonomi Nasional (Susenas) Maret/BPS-Statistics Indonesia, March National Socioeconomic Survey

#### 4.5 KRIMINALITAS CRIME

**Tabel 4.5.1** Jumlah Kejahatan yang Terjadi di Kabupaten Pelalawan Dirinci Menurut Bulan, 2022  
*Number of Crime Cases in Pelalawan Regency by Month, 2022*

Bulan Month	Pencurian Theft	Curanmor Motor cycle Theft	Aniaya Assault	Pembunuhan Murder	Pemerasan Embezzlement	Pemeriksaan Rape
(1)	(2)	(3)	(4)	(5)	(6)	(7)
Januari	5	1	5	-	-	-
Februari	10	3	5	-	-	-
Maret	5	2	2	-	-	-
April	12	2	4	-	-	-
Mei	3	-	4	-	1	-
Juni	7	1	7	-	1	1
Juli	5	2	2	-	-	-
Agustus	9	1	7	-	-	1
September	6	1	2	-	-	-
Oktober	6	-	3	-	-	-
November	5	4	3	1	-	-
Desember	-	-	-	-	-	-
<b>Jumlah Total</b>	<b>71</b>	<b>17</b>	<b>44</b>	<b>1</b>	<b>2</b>	<b>2</b>

Lanjutan Tabel/*Continued Table 4.5.1*

Bulan <i>Month</i>	Pengrusakan <i>Destruction</i>	Perjudian <i>Gambling</i>	Penipuan <i>Fraud</i>	Narkotika <i>Narcotic</i>	Illegal Logging
(1)	(8)	(9)	(10)	(11)	(12)
Januari	1	-	-	10	-
Februari	1	-	4	16	-
Maret	1	1	-	17	-
April	3	1	2	9	-
Mei	1	-	2	8	-
Juni	-	1	1	10	-
Juli	-	-	-	7	-
Agustus	-	8	2	20	-
September	1	1	1	11	-
Oktober	-	-	-	12	-
November	-	-	2	24	1
Desember	-	-	-	-	-
<b>Jumlah Total</b>	<b>8</b>	<b>12</b>	<b>14</b>	<b>144</b>	<b>1</b>

Sumber/*Source*: Kepolisian Resort Kabupaten Pelalawan/*Resort Police of Pelalawan Regency*

**Tabel 4.5.2** Jumlah Pelanggaran Dirinci Menurut Bulan di Kabupaten Pelalawan, 2022  
**Number of Traffic Against Cases by Month in Pelalawan Regency, 2022**

Bulan Month	Jumlah Pelanggaran Tilang Number of Traffic Against Cases
(1)	(2)
Januari	290
Februari	279
Maret	205
April	102
Mei	700
Juni	900
Juli	470
Agustus	268
September	356
Oktober	362
November	-
Desember	-
<b>Jumlah Total</b>	<b>3 932</b>

Sumber/Source: Kepolisian Resort Kabupaten Pelalawan/Resort Police of Pelalawan Regency

**Tabel**  
**Table** 4.5.3**Jumlah BPKB yang Dikeluarkan Menurut Jenis Kendaraan  
di Kabupaten Pelalawan, 2022**  
**Number of BPKB Issued by Type of Vehicles in Pelalawan  
Regency, 2022**

<b>Bulan Month</b>	<b>Jumlah BPKB Roda Dua</b>
(1)	(2)
Januari	724
Februari	743
Maret	965
April	1 084
Mei	693
Juni	815
Juli	673
Agustus	763
September	723
Oktober	916
November	1.105
Desember	-
<b>Jumlah Total</b>	<b>9 204</b>

Sumber/Source: Kepolisian Resort Kabupaten Pelalawan/Resort Police of Pelalawan Regency



**Tabel**  
**Table 4.5.4****Jumlah Kecelakaan Lalu Lintas yang Terjadi Setiap Bulan, Kondisi Korban dan Kerugian Materialnya di Kabupaten Pelalawan, 2022**  
**Number of Traffic Accidents Each Month, Victims Condition and Material Lost in Pelalawan Regency, 2022**

Bulan Month	Kecelakaan Accident	Meni nggal Death	Korban Victim		Kerugian Material Material Lost (Rp 000)
			Luka Berat Heavy Injured	Luka Ringan Light Injured	
(1)	(2)	(3)	(4)	(5)	(6)
Januari	21	10	8	21	342 900
Februari	29	8	11	31	220 450
Maret	16	6	3	23	15 100
April	19	6	9	22	87 000
Mei	22	6	6	19	125 300
Juni	19	8	11	19	75 300
Juli	22	12	10	18	114 800
Agustus	27	7	9	31	206 700
September	26	10	16	18	91 950
Oktober	14	3	2	15	10 100
November	25	6	1	28	178 400
Desember	-	-	-	-	-
<b>Jumlah Total</b>	<b>242</b>	<b>84</b>	<b>86</b>	<b>245</b>	<b>1 468 900</b>

Sumber/Source: Kepolisian Resort Kabupaten Pelalawan/Resort Police of Pelalawan Regency

# POPULASI TERNAK KABUPATEN PELALAWAN 2022

*Livestock meat production  
in Pelalawan Regency 2022*



**Kerbau**

**822** Ekor  
Heads



**Kambing**

**9.225** Ekor  
Heads



**Babi**

**1.020** Ekor  
Heads



**Domba**

**303** Ekor  
Heads



**Sapi Potong**

**11.961** Ekor  
Heads



**PENJELASAN TEKNIS**

1. **Lahan sawah** adalah lahan pertanian yang berpetak-petak dan dibatasi oleh pematang (galengan), saluran untuk menahan/ menyalurkan air, yang biasanya ditanami padi sawah tanpa memandang dari mana diperoleh atau status lahan tersebut. Lahan yang dimaksud termasuk lahan yang terdaftar di Pajak Bumi Bangunan, Iuran Pembangunan Daerah, lahan bengkok, lahan serobotan, lahan rawa yang ditanami padi dan lahan bekas tanaman tahunan yang telah dijadikan sawah, baik yang ditanami padi, palawija atau tanaman semusim lainnya.
2. **Tegal/Kebun** adalah lahan pertanian bukan sawah (lahan kering) yang ditanami tanaman semusim atau tahunan dan terpisah dengan halaman sekitar rumah serta penggunaannya tidak berpindah.
3. **Ladang/Huma** adalah lahan pertanian bukan sawah (lahan kering) yang biasanya ditanami tanaman semusim dan penggunaannya hanya semusim atau dua musim, kemudian akan ditinggalkan bila sudah tidak subur lagi (berpindah-pindah). Kemungkinan lahan ini beberapa tahun kemudian akan dikerjakan kembali jika sudah subur.
4. **Data pokok tanaman pangan yang dikumpulkan** adalah luas

**TECHNICAL NOTES**

1. **Wetland** is agricultural land that separated by small dykes to resist water, where the main crop is usually wetland paddy without considering where it is got from or the status of the land. It includes the land that is registered at land income tax office, regional development contribution, 'bengkok' land, illegal ownership, swamps for rice cultivation, and annual crop land mark that has been used as rice field, which are both planted with paddy, secondary crops or the other seasonal crops.
2. **Dry field/Garden** is an dryland (unirrigated land) which is planted with seasonal or annual crops and separately from the yard around the house without shifting.
3. **Unirrigated agricultural field/ Shifting cultivation land** is dryland (unirrigated land) that usually is cultivated for seasonal crops and utilized only for one or two seasons, then it will be left when it is not fertile (shifting). Maybe, this land will be used again in a few years if it has been fertile.
4. **The main food crops data** collected consists of harvested area

panen dan produktivitas (hasil per hektar). Produksi tanaman pangan merupakan hasil perkalian antara luas panen dengan produktivitas. Pengumpulan data luas panen dilakukan setiap bulan dengan pendekatan area kecamatan di seluruh wilayah Indonesia. Pengumpulan data produktivitas dilakukan melalui pengukuran langsung pada plot ubinan berukuran 2½ m x 2½ m. Pengumpulan data produktivitas dilakukan setiap subround (empat bulanan) pada waktu panen petani.

*and productivity (yield per hectare). Food crops production is generated by harvested area multiplied by productivity. The harvested area data is collected every month using sub district area approach in all sub district in Indonesia. The productivity data collection is conducted by a direct measurement in 2½m x 2½m crop cutting plot. The productivity measurement is conducted in every subround (four monthly) at the time when farmers are harvesting their crops.*

**5. Data produksi padi dan palawija yang disajikan** adalah dalam kualitas: gabah kering giling (padi), pipilan kering (jagung), biji kering (kedelai dan kacang tanah), dan umbi basah (ubi kayu dan ubi jalar).

**5. Production of paddy and secondary crops data** are presented in the form of: dry unhusked rice (paddy), dry loose maize (maize), dry shells crops (soybeans and peanuts), and fresh roots (cassava and sweet potatoes).

**6. Luas panen tanaman hortikultura** adalah luas tanaman sayuran, buah-buahan, biofarmaka, dan tanaman hias yang diambil hasilnya/dipanen pada periode pelaporan.

**6. Harvested area of horticulture** is area which vegetable, fruit, medicinal and ornamental plant of crop harvested during the period of report.

**7. Luas panen untuk tanaman sayuran** adalah luas tanaman yang dipanen sekaligus/habis/dibongkar dan luas tanaman yang dipanen berkali-kali (lebih dari satu kali)/belum habis.

**7. Harvested area of vegetables** is area of entirely plant harvested/demolished and plant harvested several times/undemolished.

Tanaman yang dipanen sekaligus/ habis/dibongkar adalah tanaman yang sehabis panen langsung dibongkar/dicabut, terdiri dari bawang merah, bawang putih, bawang daun, kentang, kol/kubis, kembang kol, petsai/sawi, wortel, lobak, dan kacang merah. Tanaman yang dipanen berkali-kali (lebih dari satu kali)/ belum habis adalah tanaman yang pemanenannya lebih dari satu kali dan biasanya dibongkar apabila panen terakhir sudah tidak memadai lagi, terdiri dari: kacang panjang, cabe besar, cabe rawit, jamur, tomat, terung, buncis, ketimun, labu siam, kangkung, bayam, melon, semangka, dan blewah.

*Entirely plants harvested/ demolished are plants usually harvested once and demolished to be substituted by other plants, consisting of: shallots, garlic, leeks, potato, cabbage, cauli flower, mustard green, carrots, chinese radish, and red kidney beans. Plants harvested several times/ undemolished are plants usually harvested more than once and demolished in the case that the last harvest was economically not profitable. They consist of : yard long beans, chili, small chili, mushroom, tomatoes, egg plant, french beans, cucumber, pumpkin/chajota, swamp cabbage, spinach, melon, watermelon, and blewah .*

**8. Ternak** adalah hewan yang dengan sengaja dipelihara sebagai sumber pangan, sumber bahan baku industri, atau sebagai pembantu pekerjaan manusia.

**8. Livestock** are animals deliberately maintained as a food source, a source of industrial raw material, or as a helper human work.

**9. Unggas** adalah jenis hewan ternak kelompok burung yang dimanfaatkan untuk daging dan telur, atau bulunya.

**9. Poultry** is the type of livestock groups of birds used for meat and eggs, or feathers.

**10. Perikanan tangkap** adalah usaha penangkapan ikan dan organisme air lainnya di alam liar (seperti laut, sungai, dan danau).

**10. Capture fisheries** are fishing effort, and other aquatic organisms in the wild (like the sea, rivers and lakes).

**11. Perikanan budidaya** adalah usaha pemeliharaan dan pengembangbiakan ikan atau organisme air lainnya.

**11. Aquaculture** is an effort to maintain and breed fish or other aquatic organism.

**ULASAN**

**DESCRIPTION**

**HORTIKULTURA**

Luas panen tanaman sayuran terbesar pada tahun 2022 adalah semangka. Luas panen semangka sebesar 250 hektar dapat memberikan total produksi mencapai 10.919 kuintal pada tahun 2022.

Selain itu, tanaman sayur-sayuran yang biasa ditanam adalah bayam, cabai besar, cabai keriting, cabai rawit, kacang panjang, kangkung, ketimun, dan terung. Produksi bayam 625 kuintal, cabai besar 123 kuintal, cabai keriting 1.364 kuintal, cabai rawit 1.747 kuintal, kacang panjang 2.464 kuintal, kangkung 1.058 kuintal, ketimun 1.795 kuintal, dan terung 1.321 kuintal.

**PERKEBUNAN**

Sektor perkebunan terutama kelapa sawit dan karet memberikan kontribusi yang signifikan terhadap perekonomian Pelalawan.

Perkebunan kelapa sawit diusahakan di semua kecamatan di Pelalawan. Luas areal kelapa sawit swadaya tahun 2022 tercatat 188.195 ha. Kecamatan Langgam memiliki lahan kelapa sawit terluas yaitu sebesar 77.720 ha dengan total produksi sebesar 131.543 ton selama tahun 2022.

Tanaman karet juga diusahakan di semua kecamatan yang ada. Kecamatan Langgam memiliki areal tanam karet terluas 8.418,00 ha dan total produksi karet sebesar 11.251 ton.

**HORTICULTURE**

*The largest harvest area for vegetable crops in 2022 is watermelon. 250 hectares of watermelon harvest area can provide 10.919 quintals total watermelon's production in 2022.*

*In addition, vegetable plants commonly grown are spinach, big chili, curly chili, cayenne peppers, long beans, kale, cucumbers, and eggplant. Production of spinach are 625 quintals, 123 quintals of big chili, 1.364 quintals of curly chili, 1.747 quintals of cayenne pepper, 2.464 quintals of long beans, 1.058 quintals of kale, 1.795 quintals of cucumbers, and 1.321 quintals of eggplant.*

**ESTATE CROPS**

*Plantation sector, especially oil palm and rubber make a significant contribution to the economy of Pelalawan.*

*Oil palm plantations is cultivated in all subdistricts in Pelalawan. The area of resident oil palm in 2022 was recorded 188.195 ha. Subdistricts with the largest oil palm planted area is Langgam, 77.720 ha with total production during 2022 amounted to 131.543 tons.*

*Rubber plantation is also cultivated in all subdistricts. Langgam has the largest area with 8.418,00 ha and total rubber production was 11.251 tons.*

**PETERNAKAN**

Beberapa jenis hewan ternak yang diusahakan di Kabupaten Pelalawan adalah sapi, kerbau, kambing, ayam, dan itik. Jumlah populasi sapi potong yang ditanakkan selama tahun 2022 mencapai 11.961 ekor, kerbau 822 ekor, kambing 9.225 ekor, domba 303 ekor dan babi 1.020 ekor. Daerah potensial diantaranya : Kecamatan Ukui (2.502 ekor sapi, 2.515 kambing, 15 domba dan 46 babi). Pangkalan Lesung (1.756 ekor sapi, 755 kambing), dan Pangkalan Kuras (1.970 ekor sapi, 667 kambing, dan 183 babi).

**PERIKANAN**

Kabupaten Pelalawan memiliki potensi perikanan yang menjanjikan, terutama perikanan budidaya, hal ini disebabkan karena Kabupaten Pelalawan mempunyai sungai-sungai dengan panjang mencapai 1.821,7 km dan luas 34.924,82 ha.

Di Pelalawan terdapat 18.017,69 ton produksi perikanan budidaya yang terdiri dari perikanan laut & budidaya (3.004,44 ton), perairan umum (3.611,25 ton), tambak (75 ton), kolam (6.563 ton), keramba (452 ton), dan keramba jaring apung (235 ton). Perikanan laut & budidaya, serta tambak hanya di usahakan di Kecamatan Kuala Kampar.

**LIVESTOCK**

*Some types of animals that cultivated in Pelalawan Regency are cows, buffaloes, goats, chickens, and ducks. Population of cows during 2022 reached 11.961, 822 buffaloes, 9.225 goats, 303 sheeps, an 1.020 pigs. Some dominated potential farms are : Ukui (2.502 cows, 2.515 goats, 15 sheeps, and 46 pigs). Pangkalan Lesung (1.756 cows, 755 goats), and Pangkalan Kuras (1.970 cows, 667 goats, and 183 pigs).*

**FISHERY**

*Pelalawan regency has fisheries potential excited, especially aquaculture, because there are rivers in Pelalawan Regency with length 1.821,7 km and wide 34.924,82 ha.*

*Pelalawan has 18.017,69 tons of aquaculture production that comprising of sea fishery cultivated (3.004,44 tons), open water (3.611,25 tons), brackish pond (75 tons), fresh water (6.563 tons), cage fishery (452 tons), and net cage fishery (235 tons). Sea fishery and brackish pond just cultivated in Kuala Kampar Subdistrict.*





## 5.1 HORTIKULTURA

### HORTICULTURE

**Tabel 5.1.1** Luas Panen Tanaman Sayuran Menurut Kecamatan dan Jenis Tanaman di Kabupaten Pelalawan (ha), 2021 dan 2022<sup>x</sup>  
**Harvested Area of Vegetables by Subdistrict and Kind of Plant in Pelalawan Regency (ha), 2021 and 2022<sup>x</sup>**

Kecamatan Subdistrict	Bayam Spinach		Cabai Besar/TW/Teropong Chili/Big Chili	
	2021	2022 <sup>x</sup>	2021	2022 <sup>x</sup>
(1)	(2)	(3)	(4)	(5)
Langgam	14	5	9	7
Pangkalan Kerinci	1	-	-	-
Bandar Sei Kijang	5	11	-	-
Pangkalan Kuras	10	12	-	-
Ukui	24	24	1	1
Pangkalan Lesung	-	11	-	-
Bunut	7	-	-	2
Pelalawan	1	-	2	1
Bandar Petalangan	3	10	1	6
Kuala Kampar	5	4	2	3
Kerumutan	-	8	-	-
Teluk Meranti	-	-	-	-
<b>Pelalawan</b>	<b>70</b>	<b>85</b>	<b>15</b>	<b>20</b>

Lanjutan Tabel/*Continued Table 5.1.1*

Kecamatan <i>Subdistrict</i>	Cabai Keriting <i>Curly Chili</i>		Cabai Rawit <i>Chili/Cayenne Pepper</i>	
	2021	2022 <sup>x</sup>	2021	2022 <sup>x</sup>
(1)	(6)	(7)	(8)	(9)
Langgam	-	-	19	5
Pangkalan Kerinci	2	3	4	8
Bandar Sei Kijang	9	11	14	11
Pangkalan Kuras	11	9	5	7
Ukui	-	1	13	14
Pangkalan Lesung	10	16	5	12
Bunut	3	4	14	23
Pelalawan	1	1	1	4
Bandar Petalangan	1	-	8	8
Kuala Kampar	-	1	7	8
Kerumutan	4	11	9	20
Teluk Meranti	3	10	1	7
<b>Pelalawan</b>	<b>44</b>	<b>67</b>	<b>100</b>	<b>127</b>

Lanjutan Tabel/*Continued Table* 5.1.1

Kecamatan <i>Subdistrict</i>	Kacang Panjang <i>Long Beans</i>		Kangkung <i>Water Spinach</i>		Ketimun <i>Cucumber</i>	
	2021	2022 <sup>x</sup>	2021	2022 <sup>x</sup>	2021	2022 <sup>x</sup>
(1)	(10)	(11)	(12)	(13)	(14)	(15)
Langgam	27	9	20	11	18	9
Pangkalan Kerinci	9	8	5	5	12	6
Bandar Sei Kijang	15	18	9	10	8	12
Pangkalan Kuras	9	15	16	19	7	8
Ukui	20	19	24	25	16	16
Pangkalan Lesung	6	11	3	10	4	8
Bunut	10	8	6	-	9	12
Pelalawan	-	5	-	-	1	5
Bandar Petalangan	9	11	12	12	10	12
Kuala Kampar	7	6	6	5	7	4
Kerumutan	9	12	-	9	6	14
Teluk Meranti	1	3	-	1	2	3
<b>Pelalawan</b>	<b>122</b>	<b>125</b>	<b>101</b>	<b>107</b>	<b>100</b>	<b>109</b>

Lanjutan Tabel/Continued Table 5.1.1

Kecamatan Subdistrict	Semangka Water Melon		Terung Eggplant	
	2021	2022 <sup>x</sup>	2021	2022 <sup>x</sup>
(1)	(16)	(17)	(18)	(19)
Langgam	17	14	8	8
Pangkalan Kerinci	33	54	9	8
Bandar Sei Kijang	47	57	2	7
Pangkalan Kuras	1	-	5	4
Ukui	-	14	14	12
Pangkalan Lesung	28	38	1	6
Bunut	4	1	8	11
Pelalawan	-	-	2	1
Bandar Petalangan	15	4	2	6
Kuala Kampar	3	3	5	3
Kerumutan	20	63	8	13
Teluk Meranti	4	2	1	3
<b>Pelalawan</b>	<b>172</b>	<b>250</b>	<b>65</b>	<b>82</b>

Catatan : <sup>x</sup> Angka Sementara (ASEM)/Preliminary Figures

Sumber/Source : BPS, Statistik Pertanian Hortikultura SPH-SBS/BPS-Statistics Indonesia, Agricultural Statistic for Horticulture SPH-SBS

**Tabel**  
**Table** 5.1.2**Produksi Tanaman Sayuran Menurut Kecamatan dan Jenis Tanaman di Kabupaten Pelalawan (kuintal), 2021 dan 2022\*****Production of Vegetables by Subdistrict and Kind of Plant in Pelalawan Regency (quintal), 2021 and 2022\***

Kecamatan Subdistrict	Bayam Spinach		Cabai Besar/TW/Teropong Chili/Big Chili	
	2021	2022*	2021	2022*
(1)	(2)	(3)	(4)	(5)
Langgam	89	19	171	41
Pangkalan Kerinci	5	-	-	-
Bandar Sei Kijang	16	241	-	-
Pangkalan Kuras	42	87	-	-
Ukui	49	49	9	6
Pangkalan Lesung	-	85	-	-
Bunut	32	-	-	19
Pelalawan	2	-	20	2
Bandar Petalangan	15	50	10	40
Kuala Kampar	35	10	12	15
Kerumutan	-	84	-	-
Teluk Meranti	-	-	-	-
<b>Pelalawan</b>	<b>285</b>	<b>625</b>	<b>221</b>	<b>123</b>

Lanjutan Tabel/Continued Table 5.1.2

Kecamatan Subdistrict	Cabai Keriting Curly Chili		Cabai Rawit Cayenne Pepper	
	2021	2022*	2021	2022*
(1)	(6)	(7)	(8)	(9)
Langgam	-	-	289	24
Pangkalan Kerinci	65	50	85	135
Bandar Sei Kijang	357	634	643	716
Pangkalan Kuras	85	71	42	46
Ukui	-	3	95	82
Pangkalan Lesung	119	261	76	192
Bunut	44	130	92	231
Pelalawan	25	2	5	15
Bandar Petalangan	9	-	47	45
Kuala Kampar	-	5	45	48
Kerumutan	90	129	163	158
Teluk Meranti	18	79	2	55
<b>Pelalawan</b>	<b>812</b>	<b>1 364</b>	<b>1 584</b>	<b>1 747</b>

Lanjutan Tabel/*Continued Table* 5.1.2

Kecamatan <i>Subdistrict</i>	Kacang Panjang <i>Long Beans</i>		Kangkung <i>Water Spinach</i>		Ketimun <i>Cucumber</i>	
	2021	2022 <sup>x</sup>	2021	2022 <sup>x</sup>	2021	2022 <sup>x</sup>
(1)	(10)	(11)	(12)	(13)	(14)	(15)
Langgam	210	43	126	32	149	39
Pangkalan Kerinci	250	215	25	30	235	110
Bandar Sei Kijang	841	1 176	40	483	551	839
Pangkalan Kuras	86	212	75	55	27	32
Ukui	106	97	49	52	104	79
Pangkalan Lesung	69	254	7	104	48	159
Bunut	158	161	24	-	92	184
Pelalawan	-	64	-	-	2	49
Bandar Petalangan	44	55	58	58	46	61
Kuala Kampar	42	39	37	25	48	15
Kerumutan	97	127	-	217	83	204
Teluk Meranti	5	22	-	2	14	25
<b>Pelalawan</b>	<b>1 909</b>	<b>2 464</b>	<b>440</b>	<b>1 058</b>	<b>1 399</b>	<b>1 795</b>



Lanjutan Tabel/Continued Table 5.1.2

Kecamatan Subdistrict	Semangka Water Melon		Terung Eggplant	
	2021	2022 <sup>x</sup>	2021	2022 <sup>x</sup>
(1)	(16)	(17)	(18)	(19)
Langgam	76	114	116	40
Pangkalan Kerinci	1 340	2 140	210	130
Bandar Sei Kijang	2 014	2 568	169	555
Pangkalan Kuras	20	-	43	20
Ukui	-	988	75	69
Pangkalan Lesung	771	834	9	105
Bunut	921	467	83	228
Pelalawan	-	-	4	1
Bandar Petalangan	61	5	9	30
Kuala Kampar	18	25	26	10
Kerumutan	948	3 475	56	106
Teluk Meranti	291	303	4	26
<b>Pelalawan</b>	<b>6 460</b>	<b>10 919</b>	<b>804</b>	<b>1 321</b>

Catatan : <sup>x</sup> Angka Sementara (ASEM)/Preliminary Figures

Sumber/Source : BPS, Statistik Pertanian Hortikultura SPH-SBS/BPS-Statistics Indonesia, Agricultural Statistic for Horticulture SPH-SBS

**Tabel**  
**Table** 5.1.3**Luas Panen Tanaman Sayuran dan Buah–Buahan Semusim Menurut Jenis Tanaman di Kabupaten Pelalawan (ha), 2019–2022**  
**Harvested Area of Seasonal Vegetables and Fruits by Kind of Plant in Pelalawan Regency (ha), 2019–2022**

Jenis Tanaman Kind of Plants	2019	2020	2021	2022 <sup>x</sup>
(1)	(2)	(3)	(4)	(5)
<b>Sayuran/Vegetables:</b>				
Bawang Merah/ <i>Shallots</i>	-	-	-	1
Bayam/ <i>Spinach</i>	69	78	70	85
Buncis/ <i>string bean</i>	-	-	2	3
Cabai Besar/ TW/Teropong/ <i>Chili/Big chili</i>	-	-	15	20
Cabai Keriting/ <i>Chili/Curlly chili</i>	-	-	44	67
Cabai Rawit/ <i>Chili/Cayenne Pepper</i>	119	106	100	127
Kacang Panjang/ <i>Long Beans</i>	149	148	122	125
Kangkung/ <i>Water Spinach</i>	105	97	101	107
Ketimun/ <i>Cucumber</i>	120	121	100	109
Labu Siam/ <i>Chayote</i>	5	2	-	8
Paprika/ <i>Bell Pepper</i>	-	-	-	6
Terung/ <i>Eggplant</i>	95	88	65	82
Tomat/ <i>Tomato</i>	-	-	5	2
<b>Buah–buahan/ Fruits:</b>				
Melon/ <i>Melon</i>	-	1	1	19
Semangka/ <i>Water Melon</i>	159	146	172	250

Catatan : \* Angka Sementara (ASEM)/Preliminary Figures

Sumber/Source : BPS, Statistik Pertanian Hortikultura SPH-SBS/BPS-Statistics Indonesia, Agricultural Statistic for Horticulture SPH-SBS

**Tabel**  
**Table** 5.1.4

**Produksi Tanaman Sayuran dan Buah–Buahan Semusim Menurut Jenis Tanaman di Kabupaten Pelalawan (kuintal), 2019–2022**  
**Production of Seasonal Vegetables and Fruits by Kind of Plant in Pelalawan Regency (quintal), 2019–2022**

Jenis Tanaman <i>Kind of Plants</i>	2019	2020	2021	2022 <sup>x</sup>
(1)	(2)	(3)	(4)	(5)
<b>Sayuran/Vegetables:</b>				
Bawang Merah/ <i>Shallots</i>	-	-	-	2
Bayam/ <i>Spinach</i>	297	427	285	625
Buncis/ <i>string bean</i>	-	-	4	9
Cabai Besar/ TW/Teropong/ <i>Chili/Big chili</i>	-	2 149	221	123
Cabai Keriting/ <i>Chili/Curly chili</i>	-	-	812	1 364
Cabai Rawit/ <i>Chili/Cayenne Pepper</i>	1 666	2 275	1 584	1 747
Kacang Panjang/ <i>Long Beans</i>	2 462	2 927	1 909	2 464
Kangkung/ <i>Water Spinach</i>	483	517	440	1 058
Ketimun/ <i>Cucumber</i>	1 964	2 185	1 399	1 795
Labu Siam/ <i>Chayote</i>	254	47	-	37
Paprika/ <i>Bell Pepper</i>	-	-	-	30
Terung/ <i>Eggplant</i>	1 782	1 561	804	1 321
Tomat/ <i>Tomato</i>	-	-	77	2
<b>Buah–buahan/ Fruits:</b>				
Melon/ <i>Melon</i>	-	6	48	1 145
Semangka/ <i>Water Melon</i>	5 137	5 089	6 460	10 919

Catatan :<sup>x</sup> Angka Sementara (ASEM)/Preliminary Figures

Sumber/Source : BPS, Statistik Pertanian Hortikultura SPH-SBS/BPS-Statistics Indonesia, Agricultural Statistic for Horticulture SPH-SBS

**Tabel**  
**Table** 5.1.5**Luas Panen Tanaman Biofarmaka Menurut Kecamatan dan Jenis Tanaman di Kabupaten Pelalawan (m<sup>2</sup>), 2021 dan 2022<sup>x</sup>**  
**Harvested Area of Medicinal Plants by Subdistrict and Kind of Plant in Pelalawan Regency (m<sup>2</sup>), 2021 and 2022<sup>x</sup>**

Kecamatan Subdistrict	Jahe Ginger		Kencur East Indian Galangal	
	2021	2022 <sup>x</sup>	2021	2022 <sup>x</sup>
(1)	(2)	(3)	(4)	(5)
Langgam	-	44	-	35
Pangkalan Kerinci	-	255	-	-
Bandar Sei Kijang	65	166	62	61
Pangkalan Kuras	154	132	126	76
Ukui	150	309	166	161
Pangkalan Lesung	-	4	-	6
Bunut	2 062	8 664	-	22 330
Pelalawan	-	10	-	10
Bandar Petalangan	698	617	502	448
Kuala Kampar	80	66	81	55
Kerumutan	-	-	-	-
Teluk Meranti	303	736	-	10
<b>Pelalawan</b>	<b>3 512</b>	<b>11 003</b>	<b>937</b>	<b>23 192</b>

Lanjutan Tabel/Continued Table 5.1.5

Kecamatan Subdistrict	Kunyit Turmeric		Laos/Lengkuas Galangal	
	2021	2022*	2021	2022*
(1)	(6)	(7)	(8)	(9)
Langgam	-	50	-	37
Pangkalan Kerinci	-	15	-	210
Bandar Sei Kijang	74	189	71	155
Pangkalan Kuras	187	98	140	111
Ukui	226	227	136	197
Pangkalan Lesung	-	35	-	15
Bunut	78	1 006	215	1 320
Pelalawan	1	15	-	-
Bandar Petalangan	1 618	787	533	487
Kuala Kampar	60	64	31	82
Kerumutan	-	-	-	-
Teluk Meranti	-	123	-	-
<b>Pelalawan</b>	<b>2 244</b>	<b>2 609</b>	<b>1 126</b>	<b>2 614</b>

Catatan : \* Angka Sementara (ASEM)/Preliminary Figures

Sumber/Source : BPS, Statistik Pertanian Hortikultura SPH-TBF/BPS-Statistics Indonesia, Agricultural Statistic for Horticulture SPH-TBF

**Tabel**  
**Table** 5.1.6**Produksi Tanaman Biofarmaka Menurut Kecamatan dan Jenis Tanaman di Kabupaten Pelalawan (kg), 2021 and 2022\*****Production of Medicinal Plants by Subdistrict and Kind of Plant in Pelalawan Regency (kg), 2021 and 2022\***

Kecamatan Subdistrict	Jahe Ginger		Kencur East Indian Galangal	
	2021	2022*	2021	2022*
(1)	(2)	(3)	(4)	(5)
Langgam	-	12	-	13
Pangkalan Kerinci	-	153	-	-
Bandar Sei Kijang	219	589	139	299
Pangkalan Kuras	1 290	543	666	282
Ukui	206	178	149	129
Pangkalan Lesung	-	1	-	3
Bunut	520	5 196	-	14 895
Pelalawan	-	3	-	4
Bandar Petalangan	930	319	1 474	359
Kuala Kampar	140	19	30	20
Kerumutan	-	-	-	-
Teluk Meranti	450	178	-	4
<b>Pelalawan</b>	<b>3 755</b>	<b>7 191</b>	<b>2 458</b>	<b>16 008</b>

Lanjutan Tabel/Continued Table 5.1.6

Kecamatan Subdistrict	Kunyit Turmeric		Laos/Lengkuas Galangal	
	2021	2022*	2021	2022*
(1)	(6)	(7)	(8)	(9)
Langgam	-	22	-	14
Pangkalan Kerinci	-	8	-	178
Bandar Sei Kijang	215	571	207	488
Pangkalan Kuras	1 416	406	960	592
Ukui	268	225	176	178
Pangkalan Lesung	-	16	-	6
Bunut	95	717	170	602
Pelalawan	1	8	-	-
Bandar Petalangan	8 715	1 033	1 061	434
Kuala Kampar	111	30	87	33
Kerumutan	-	-	-	-
Teluk Meranti	-	54	-	-
<b>Pelalawan</b>	<b>10 821</b>	<b>3 090</b>	<b>2 661</b>	<b>2 525</b>

Catatan : \* Angka Sementara (ASEM)/Preliminary Figures

Sumber/Source : BPS, Statistik Pertanian Hortikultura SPH-TBF/BPS-Statistics Indonesia, Agricultural Statistic for Horticulture SPH-TBF

**Tabel**  
**Table** 5.1.7**Luas Panen Tanaman Biofarmaka Menurut Jenis Tanaman  
di Kabupaten Pelalawan (m<sup>2</sup>), 2019-2022**  
**Harvested Area of Medicinal Plants by Kind of Plant in  
Pelalawan Regency (m<sup>2</sup>), 2019-2022**

Jenis Tanaman <i>Kind of Plants</i>	2019	2020	2021	2022*
(1)	(2)	(3)	(4)	(5)
Dlingo/Dringo/ <i>Calamus</i>	-	-	-	-
Jahe/ <i>Ginger</i>	3 191	1 678	3 512	11 003
Kapulaga/ <i>Java Cardamom</i>	17	36	13	6
Keji Beling/ <i>Verbenaceae</i>	39	32	-	-
Kencur/ <i>East Indian Galangal</i>	963	1 106	937	23 192
Kunyit/ <i>Turmeric</i>	1 976	2 309	2 244	2 609
Laos/Lengkuas/ <i>Galanga</i>	1 217	1 108	1 126	2 614
Lempuyang/ <i>Zingiber Aromaticum</i>	36	75	83	973
Lidah Buaya/ <i>Aloevera</i>	5	-	-	-
Sambiloto/ <i>King of Bitter</i>	30	33	13	15
Temuireng/ <i>Black Turmeric</i>	41	55	39	21
Temukunci/ <i>Chinese Keys</i>	39	58	34	26
Temulawak/ <i>Java Turmeric</i>	40	62	37	305
Serai/ <i>Lemongrass</i>	-	-	13	3 130

Catatan : \* Angka Sementara (ASEM)/Preliminary Figures

Sumber/Source : BPS, Statistik Pertanian Hortikultura SPH-TBF/BPS-Statistics Indonesia, Agricultural Statistic for Horticulture SPH-TBF



**Tabel 5.1.8** **Produksi Tanaman Biofarmaka Menurut Jenis Tanaman di Kabupaten Pelalawan (kg), 2019-2022**  
**Production of Medicinal Plants by Kind of Plant in Pelalawan Regency (kg), 2019-2022**

Jenis Tanaman <i>Kind of Plants</i>	2019	2020	2021	2022*
(1)	(2)	(3)	(4)	(5)
Dlingo/Dringo/ <i>Calamus</i>	-	-	-	-
Jahe/ <i>Ginger</i>	9 574	13 524	3 755	7 191
Kapulaga/ <i>Java Cardamom</i>	28	26	16	15
Keji Beling/ <i>Verbenaceae</i>	75	48	-	-
Kencur/ <i>East Indian Galangal</i>	3 793	6 101	2 458	16 008
Kunyit/ <i>Turmeric</i>	10 511	13 713	10 821	3 090
Laos/Lengkuas/ <i>Galanga</i>	7 786	8 903	2 661	2 525
Lempuyang/ <i>Zingiber Aromaticum</i>	161	515	296	1 177
Lidah Buaya/ <i>Aloevera</i>	9	-	-	-
Sambiloto/ <i>King of Bitter</i>	59	41	71	29
Temuireng/ <i>Black Turmeric</i>	200	398	101	118
Temukunci/ <i>Chinese Keys</i>	195	222	158	105
Temulawak/ <i>Java Turmeric</i>	181	366	196	398
Serai/ <i>Lemongrass</i>	-	-	92	13 012

Catatan : \* Angka Sementara (ASEM)/Preliminary Figures

Sumber/Source : BPS, Statistik Pertanian Hortikultura SPH-TBF/BPS-Statistics Indonesia, Agricultural Statistic for Horticulture SPH-TBF

**Tabel**  
**Table** 5.1.9**Produksi Buah-buahan Menurut Kecamatan dan Jenis Tanaman di Kabupaten Pelalawan (kuintal), 2021 dan 2022<sup>x</sup>****Production of Fruits by Subdistrict and Kind of Plant in Pelalawan Regency (quintal), 2021 and 2022<sup>x</sup>**

Kecamatan <i>Subdistrict</i>	Alpukat <i>Avocado</i>		Belimbing <i>Star Fruit</i>		Duku/Langsar/Kokosan <i>Duku</i>	
	2021	2022 <sup>x</sup>	2021	2022 <sup>x</sup>	2021	2022 <sup>x</sup>
(1)	(2)	(3)	(4)	(5)	(6)	(7)
Langgam	66	130	130	4	-	3
Pangkalan Kerinci	9	7	74	0	-	-
Bandar Sei Kijang	74	21	21	4	-	12
Pangkalan Kuras	503	426	366	38	13	4
Ukui	414	49	150	64	45	-
Pangkalan Lesung	76	47	58	32	70	4
Bunut	12	2	31	0	56	-
Pelalawan	-	113	-	22	-	-
Bandar Petalangan	715	49	205	37	80	3
Kuala Kampar	32	10	13	9	-	-
Kerumutan	712	150	39	52	-	20
Teluk Meranti	250	15	-	61	-	-
<b>Pelalawan</b>	<b>1 182</b>	<b>1 017</b>	<b>653</b>	<b>323</b>	<b>385</b>	<b>46</b>

Lanjutan Tabel/Continued Table 5.1.9

Kecamatan Subdistrict	Durian Durian		Jambu Air Water Apple		Jambu Biji Guava	
	2021	2022 <sup>x</sup>	2021	2022 <sup>x</sup>	2021	2022 <sup>x</sup>
(1)	(8)	(9)	(10)	(11)	(12)	(13)
Langgam	478	207	42	79	72	74
Pangkalan Kerinci	-	-	-	4	-	1
Bandar Sei Kijang	35	55	37	27	80	80
Pangkalan Kuras	1 081	1 114	442	410	243	225
Ukui	962	774	691	159	171	232
Pangkalan Lesung	533	480	147	53	111	64
Bunut	-	6	-	25	-	1
Pelalawan	-	57	37	13	4	4
Bandar Petalangan	1 153	97	640	46	635	74
Kuala Kampar	10	5	11	30	17	15
Kerumutan	240	474	80	89	159	166
Teluk Meranti	-	-	432	560	53	55
<b>Pelalawan</b>	<b>4 493</b>	<b>3 268</b>	<b>2 560</b>	<b>1 495</b>	<b>1 545</b>	<b>990</b>

Lanjutan Tabel/*Continued Table* 5.1.9

Kecamatan <i>Subdistrict</i>	Jengkol <i>Jengkol</i>		Jeruk Siam/Kepron <i>Orange/Tangerine</i>		Mangga <i>Mango</i>	
	2021	2022 <sup>x</sup>	2021	2022 <sup>x</sup>	2021	2022 <sup>x</sup>
(1)	(14)	(15)	(16)	(17)	(18)	(19)
Langgam	130	560	45	6	112	94
Pangkalan Kerinci	-	0	-	-	-	2
Bandar Sei Kijang	45	52	58	88	18	17
Pangkalan Kuras	306	292	234	269	336	253
Ukui	358	569	731	1 067	92	69
Pangkalan Lesung	223	43	61	19	210	15
Bunut	23	-	-	2	-	1
Pelalawan	-	29	15	2	26	171
Bandar Petalangan	365	102	928	30	760	50
Kuala Kampar	88	88	11	101	59	315
Kerumutan	58	260	301	175	240	180
Teluk Meranti	12	-	-	-	-	8
<b>Pelalawan</b>	<b>1 609</b>	<b>1 995</b>	<b>2 382</b>	<b>1 759</b>	<b>1 853</b>	<b>1 174</b>

Lanjutan Tabel/Continued Table 5.1.9

Kecamatan Subdistrict	Manggis Mangosteen		Melinjo Gnetum/Melinjo		Nangka/Cempedak Jackfruit	
	2021	2022 <sup>x</sup>	2021	2022 <sup>x</sup>	2021	2022 <sup>x</sup>
(1)	(20)	(21)	(22)	(23)	(24)	(25)
Langgam	1 180	1 788	7	4	81	105
Pangkalan Kerinci	-	-	-	-	-	3
Bandar Sei Kijang	24	6	76	35	30	21
Pangkalan Kuras	88	203	54	57	1 917	731
Ukui	67	15	83	31	4 326	263
Pangkalan Lesung	46	22	37	17	88	17
Bunut	-	114	-	1	100	33
Pelalawan	5	6	-	15	11	23
Bandar Petalangan	301	9	182	11	914	70
Kuala Kampar	2	4	10	21	77	38
Kerumutan	29	145	50	78	137	300
Teluk Meranti	2	3	-	-	20	16
<b>Pelalawan</b>	<b>1 745</b>	<b>2 315</b>	<b>499</b>	<b>269</b>	<b>7 700</b>	<b>1 619</b>

Lanjutan Tabel/*Continued Table* 5.1.9

Kecamatan <i>Subdistrict</i>	Nenas <i>Pineapple</i>		Pepaya <i>Papaya</i>		Petai <i>Twisted Cluster Bean</i>	
	2021	2022 <sup>x</sup>	2021	2022 <sup>x</sup>	2021	2022 <sup>x</sup>
(1)	(26)	(27)	(28)	(29)	(30)	(31)
Langgam	86	57	237	361	85	306
Pangkalan Kerinci	1	6	105	103	-	-
Bandar Sei Kijang	36	5	3 160	89	9	6
Pangkalan Kuras	227	101	1 770	317	52	72
Ukui	41	32	806	679	97	42
Pangkalan Lesung	51	11	243	83	75	82
Bunut	6	3	35	22	10	-
Pelalawan	28	11	-	-	-	18
Bandar Petalangan	134	14	609	127	223	39
Kuala Kampar	23	37	20	10	116	160
Kerumutan	72	320	428	390	24	105
Teluk Meranti	485	2 026	108	80	-	-
<b>Pelalawan</b>	<b>1 189</b>	<b>2 623</b>	<b>7 520</b>	<b>2 262</b>	<b>690</b>	<b>830</b>

Lanjutan Tabel/Continued Table 5.1.9

Kecamatan Subdistrict	Pisang Banana		Rambutan Rambutan		Salak Snakefruit	
	2021	2022 <sup>x</sup>	2021	2022 <sup>x</sup>	2021	2022 <sup>x</sup>
(1)	(32)	(33)	(34)	(35)	(36)	(37)
Langgam	163	126	996	876	-	-
Pangkalan Kerinci	10	17	52	1	-	-
Bandar Sei Kijang	114	63	42	67	-	-
Pangkalan Kuras	403	288	1 646	1 596	-	-
Ukui	827	767	139	54	8	0
Pangkalan Lesung	132	39	459	111	51	17
Bunut	14	20	-	-	-	-
Pelalawan	-	326	-	1 750	-	-
Bandar Petalangan	1 101	264	949	66	616	-
Kuala Kampar	40	76	129	282	3	2
Kerumutan	378	282	525	207	-	-
Teluk Meranti	59	118	-	421	-	-
<b>Pelalawan</b>	<b>3 241</b>	<b>2 385</b>	<b>4 936</b>	<b>5 431</b>	<b>678</b>	<b>19</b>

Lanjutan Tabel/*Continued Table* 5.1.9

Kecamatan <i>Subdistrict</i>	Sawo <i>Sapodilla/Sawo</i>		Sirsak <i>Soursop</i>		Sukun <i>Breadfruit</i>	
	2021	2022 <sup>x</sup>	2021	2022 <sup>x</sup>	2021	2022 <sup>x</sup>
(1)	(38)	(39)	(40)	(41)	(42)	(43)
Langgam	25	23	14	2	42	25
Pangkalan Kerinci	-	2	-	0	-	4
Bandar Sei Kijang	108	67	8	2	6	3
Pangkalan Kuras	206	169	22	6	121	120
Ukui	68	77	149	73	153	158
Pangkalan Lesung	91	23	-	-	63	12
Bunut	-	-	1	0	3	24
Pelalawan	20	962	4	25	14	506
Bandar Petalangan	585	42	107	3	313	15
Kuala Kampar	15	19	11	6	3	5
Kerumutan	70	110	31	150	89	210
Teluk Meranti	35	62	-	-	-	-
<b>Pelalawan</b>	<b>1 222</b>	<b>1 557</b>	<b>347</b>	<b>269</b>	<b>807</b>	<b>1 083</b>

Catatan : \* Angka Sementara (ASEM)/*Preliminary Figures*

Sumber/*Source* : BPS, Statistik Pertanian Hortikultura SPH-BST/BPS-*Statistics Indonesia, Agricultural Statistic for Horticulture SPH-BST*



**Tabel**  
**Table** 5.1.10

**Produksi Buah–Buahan dan Sayuran Tahunan Menurut Jenis Tanaman di Kabupaten Pelalawan (kuintal), 2019–2022\***

**Production of Annual Fruits and Vegetables by Kind of Plant in Pelalawan Regency (quintal), 2019–2022\***

Jenis Tanaman <i>Kind of Plants</i>	2019	2020	2021	2022*
(1)	(2)	(3)	(4)	(5)
Alpukat/ <i>Avocado</i>	440	671	1 182	1 017
Belimbing/ <i>Star Fruit</i>	364	299	653	323
Duku/Langsat/Kokosan/ <i>Duku</i>	46	38	385	46
Durian/ <i>Durian</i>	4 105	1 619	4 493	3 268
Jambu Air/ <i>Water Apple</i>	3 164	1 844	2 560	1 495
Jambu Biji/ <i>Guava</i>	784	823	1 545	990
Jengkol/ <i>Jengkol</i>	1 260	744	1 609	1 995
Jeruk Besar/ <i>Pomelo</i>	110	297	96	14
Jeruk Siam/Keprokl/ <i>Orange/Tangerine</i>	2 042	2 402	2 382	1 759
Mangga/ <i>Mango</i>	4 495	1 623	1 853	1 174
Manggis/ <i>Mangosteen</i>	1 228	537	1 745	2 315
Melinjo/ <i>Gnetum/Melinjo</i>	291	300	499	269
Nangka/Cempedak/ <i>Jackfruit</i>	4 868	2 361	7 700	1 619
Nenas/ <i>Pineapple</i>	756	683	1 189	2 623
Pepaya/ <i>Papaya</i>	1 443	1 367	7 520	2 262
Petai/ <i>Twisted Cluster Bean</i>	269	289	690	830
Pisang/ <i>Banana</i>	4 814	3 796	3 241	2 385
Rambutan/ <i>Rambutan</i>	4 680	1 594	4 936	5 431
Salak/ <i>Snakefruit</i>	87	310	678	19
Sawo/ <i>Sapodilla/Sawo</i>	2 229	1 546	1 222	1 557
Sirsak/ <i>Soursop</i>	94	123	347	269
Sukun/ <i>Breadfruit</i>	915	777	807	1 083
Buah Naga/ <i>Hylocereus polyrhizus</i>	-	-	45	157
Lengkeng/ <i>Dimocarpus longan</i>	-	-	220	126

Catatan : \* Angka Sementara (ASEM)/Preliminary Figures

Sumber/Source : BPS, Statistik Pertanian Hortikultura SPH-BST/BPS-Statistics Indonesia, Agricultural Statistic for Horticulture SPH-BST

## 5.2 PERKEBUNAN

### ESTATE CROPS

**Tabel 5.2.1** Luas Areal Tanaman Perkebunan Menurut Kecamatan dan Jenis Tanaman di Kabupaten Pelalawan (ha), 2021 dan 2022  
**Planted Area of Estate Crops by Subdistrict and Type of Crops in Pelalawan Regency (ha), 2021 dan 2022**

Kecamatan Subdistrict	Kelapa Sawit Oil Palm		Kelapa Coconut	
	2021 <sup>1</sup>	2022 <sup>x</sup>	2021 <sup>1</sup>	2022 <sup>x</sup>
(1)	(2)	(3)	(4)	(5)
Langgam	77 699,50	77 720,00	20,00	20,00
Pangkalan Kerinci	4 707,43	4 708,00	-	-
Bandar Sei Kijang	11 086,53	11 056,00	26,00	26,00
Pangkalan Kuras	20 432,49	20 405,00	-	-
Ukui	16 074,00	16 288,00	3,10	3,10
Pangkalan Lesung	8 673,00	8 673,00	-	-
Bunut	7 655,61	7 832,00	-	-
Pelalawan	6 842,00	6 842,00	-	-
Bandar Petalangan	7 129,49	7 111,00	-	25,95
Kuala Kampar	244,50	245,00	19 158,68	19 158,68
Kerumutan	16 776,00	16 999,00	21,00	21,00
Teluk Meranti	10 229,33	10 316,00	6 771,00	6 771,00
<b>Pelalawan</b>	<b>187 549,88</b>	<b>188 195,00</b>	<b>25 999,78</b>	<b>26 025,73</b>

Lanjutan Tabel/Continued Table 5.2.1

Kecamatan Subdistrict	Karet Rubber	
	2021 <sup>1</sup>	2022 <sup>x</sup>
(1)	(6)	(7)
Langgam	8 418,00	8 418,00
Pangkalan Kerinci	12,00	12,00
Bandar Sei Kijang	168,63	166,00
Pangkalan Kuras	2 155,00	2 177,00
Ukui	172,00	181,00
Pangkalan Lesung	650,00	611,00
Bunut	4 813,87	4 279,00
Pelalawan	1 206,00	1 197,00
Bandar Petalangan	3 243,00	3 243,00
Kuala Kampar	2 193,90	2 188,00
Kerumutan	2 737,50	2 737,00
Teluk Meranti	6 344,04	6 294,00
<b>Pelalawan</b>	<b>32 113,94</b>	<b>31 503,00</b>

Catatan : <sup>x</sup> Angka Sementara/Preliminary Figures

<sup>1</sup>Data Luas Perkebunan Swadaya, Belum Termasuk Data Perkebunan Milik Perusahaan

Sumber/Source : Dinas Perkebunan dan Peternakan Kabupaten Pelalawan/Plantation and Livestock Service of Pelalawan Regency

**Tabel**  
**Table** 5.2.2**Produksi Perkebunan Menurut Kecamatan dan Jenis Tanaman di Kabupaten Pelalawan (ton), 2021 dan 2022*****Production of Estate by Subdistrict and Type of Crops in Pelalawan Regency (ton), 2021 and 2022***

Kecamatan <i>Subdistrict</i>	Kelapa Sawit <i>Oil Palm</i>		Kelapa <i>Coconut</i>	
	2021 <sup>1</sup>	2022 <sup>x</sup>	2021 <sup>1</sup>	2022 <sup>x</sup>
(1)	(2)	(3)	(4)	(5)
Langgam	131 542,92	131 543,00	-	-
Pangkalan Kerinci	17 198,04	17 198,00	-	-
Bandar Sei Kijang	59 652,37	58 616,00	32,24	41
Pangkalan Kuras	53 538,32	53 615,00	-	-
Ukui	37 180,30	37 899,00	8	8
Pangkalan Lesung	21 122,21	9 779,00	-	-
Bunut	24 473,64	26 212,00	-	-
Pelalawan	10 162,37	18 944,00	-	-
Bandar Petalangan	22 308,77	22 771,00	-	58
Kuala Kampar	425,09	1 547,00	33 272,67	83 712
Kerumutan	37 302,30	37 885,00	15,48	15,48
Teluk Meranti	29 358,72	31 601,00	2 440	9 163
<b>Pelalawan</b>	<b>444 265,03</b>	<b>447 610,00</b>	<b>35 768,39</b>	<b>92 997,48</b>

Lanjutan Tabel/*Continued Table* 5.2.2

Kecamatan <i>Subdistrict</i>	Karet <i>Rubber</i>	
	2021 <sup>1</sup>	2022 <sup>x</sup>
(1)	(6)	(7)
Langgam	11 251,20	11 251,00
Pangkalan Kerinci	17,00	17,00
Bandar Sei Kijang	120,00	111,00
Pangkalan Kuras	1 365,00	1 381,00
Ukui	306,00	258,00
Pangkalan Lesung	587,00	733,00
Bunut	5 795,00	8 830,00
Pelalawan	1 506,00	1 490,00
Bandar Petalangan	4 487,00	4 597,00
Kuala Kampar	335,00	259,00
Kerumutan	2 016,00	2 088,00
Teluk Meranti	5 820,00	5 072,00
<b>Pelalawan</b>	<b>33 605,20</b>	<b>36 087,00</b>

Catatan : <sup>x</sup> Angka Sementara/*Preliminary Figures*

<sup>1</sup> Data Produksi Perkebunan Swadaya, Belum Termasuk Data Perkebunan Milik Perusahaan

Sumber/*Source* : Dinas Perkebunan dan Peternakan Kabupaten Pelalawan/*Plantation and Livestock Service of Pelalawan Regency*

**Tabel**  
**Table 5.2.3****Luas Areal Tanaman Perkebunan Rakyat Menurut Jenis Tanaman di Kabupaten Pelalawan (ha), 2018–2022**  
**Planted Area of Estate Crops by Type of Crops in Pelalawan Regency (ha), 2018–2022**

Jenis Tanaman <i>Kind of Plants</i>	2018	2019	2020	2021	2022*
(1)	(2)	(3)	(4)	(5)	(6)
<b>Tanaman Tahunan/ Perennial Crops</b>					
Karet/ <i>Rubber</i>	29 055,97	29 793,54	36 374,09	32 114	31 503
Kelapa/ <i>Coconut</i>	16 995,45	16 933,45	20 645,04	26 000	26 014
Kelapa sawit/ <i>Oil palm</i>	137 246,00	393 324	393 324,33	187 550	188 194
Kopi/ <i>Coffee</i>	1 289	1 274	79,60	80	80
Kakao/ <i>Cocoa</i>	706	618	1	12	12
Teh/ <i>Tea</i>	-	-	-	-	-
Jambu mete/ <i>Cashew nut</i>	-	-	-	-	-
Pala/ <i>Nutmeg</i>	-	-	-	-	-
Lada/ <i>Pepper</i>	-	-	-	-	-
<b>Tanaman Semusim/ Seasonal Crops</b>					
Tebu/ <i>Sugar cane</i>	-	-	-	-	-
Tembakau/ <i>Tobacco</i>	-	-	-	-	-
Nilam/ <i>Patchouli</i>	-	-	-	-	-

Catatan : \* Angka Sementara/*Preliminary Figures*Sumber/*Source* : Dinas Perkebunan dan Peternakan Kabupaten Pelalawan/*Plantation and Livestock Service of Pelalawan Regency*

**Tabel 5.2.4** **Produksi Perkebunan Rakyat Menurut Jenis Tanaman di Kabupaten Pelalawan (ton), 2018–2022**  
**Production of Estates by Type of Crops in Pelalawan Regency(ton), 2018–2022**

Jenis Tanaman <i>Kind of Plants</i>	2018	2019	2020	2021	2022 <sup>x</sup>
(1)	(2)	(3)	(4)	(5)	(6)
<b>Tanaman Tahunan</b> <b>Perennial Crops</b>					
Karet/ <i>Rubber</i>	38 114,48	40 226,53	45 226,53	33 605	36 087
Kelapa/ <i>Coconut</i>	15 296,91	15 283,54	22 321,86	35 768	39 348
Kelapa sawit/ <i>Oil palm</i>	543 386	1 884 333,08	1 777 528,72	444 265	447 610
Kopi/ <i>Coffee</i>	656	209,4	37,80	38	38
Kakao/ <i>Cocoa</i>	82,91	95	1,30	1	1
Teh/ <i>Tea</i>	-	-	-	-	-
Jambu mete/ <i>Cashew nut</i>	-	-	-	-	-
Pala/ <i>Nutmeg</i>	-	-	-	-	-
Lada/ <i>Pepper</i>	-	-	-	-	-
<b>Tanaman Semusim</b> <b>Seasonal Crops</b>					
Tebu/ <i>Sugar cane</i>	-	-	-	-	-
Tembakau/ <i>Tobacco</i>	-	-	-	-	-
Nilam/ <i>Patchouli</i>	-	-	-	-	-

Catatan : \* Angka Sementara/Preliminary Figures

Sumber/Source : Dinas Perkebunan dan Peternakan Kabupaten Pelalawan/Plantation and Livestock Service of Pelalawan Regency

### 5.3 PETERNAKAN LIVESTOCK

**Tabel 5.3.1** Jumlah Populasi Ternak Menurut Jenis Per Kecamatan di Kabupaten Pelalawan (Ekor), 2022  
*Number of Cattle by Kind and Subdistrict in Pelalawan Regency (Head), 2022*

Kecamatan <i>Subdistrict</i>	Sapi Potong <i>Cows</i>	Sapi Perah <i>Dairy Cows</i>	Kerbau <i>Buffalo</i>
(1)	(2)	(3)	(4)
Langgam	790	-	86
Pangkalan Kerinci	319	-	64
Bandar Sei Kijang	424	-	-
Pangkalan Kuras	1 970	-	-
Ukui	2 502	-	-
Pangkalan Lesung	1 756	-	-
Bunut	175	-	-
Pelalawan	718	-	375
Bandar Petalangan	597	-	72
Kuala Kampar	1 269	-	-
Kerumutan	701	35	-
Teluk Meranti	740	-	225
<b>Pelalawan</b>	<b>11 961</b>	<b>35</b>	<b>822</b>



Lanjutan Tabel/Continued Table 5.3.1

<b>Kecamatan</b> <i>Subdistrict</i>	<b>Kambing</b> <i>Goat</i>	<b>Domba</b> <i>Sheep</i>	<b>Babi</b> <i>Pig</i>
(1)	(5)	(6)	(7)
Langgam	450	60	-
Pangkalan Kerinci	235	56	791
Bandar Sei Kijang	134	28	-
Pangkalan Kuras	667	-	183
Ukui	2 515	15	46
Pangkalan Lesung	755	-	-
Bunut	553	-	-
Pelalawan	743	102	-
Bandar Petalangan	1 418	-	-
Kuala Kampar	578	-	-
Kerumutan	428	42	-
Teluk Meranti	749	-	-
<b>Pelalawan</b>	<b>9 225</b>	<b>303</b>	<b>1 020</b>

Catatan : Data berupa Angka Sementara/*Preliminary Figures*

Sumber/Source : Dinas Perkebunan dan Peternakan Kabupaten Pelalawan/*Plantation and Livestock Service of Pelalawan Regency*

**Tabel 5.3.2** Jumlah Populasi Ternak Unggas Menurut Jenis Per Kecamatan di Kabupaten Pelalawan, 2022 (Ekor)  
**Number of Poultry by Kind and Subdistrict in Pelalawan Regency (Head), 2022**

Kecamatan Subdistrict	Ayam Buras Domestic hens	Ayam Ras Pedaging Broilers	Itik Duck
(1)	(2)	(3)	(4)
Langgam	6 370	39 000	789
Pangkalan Kerinci	6 028	-	1 197
Bandar Sei Kijang	530	140 000	624
Pangkalan Kuras	9 950	80 000	650
Ukui	16 148	19 902	4 870
Pangkalan Lesung	2 263	-	386
Bunut	24 889	30 500	757
Pelalawan	17 680	15 000	3 013
Bandar Petalangan	12 169	60 000	1 679
Kuala Kampar	15 250	4 800	15
Kerumutan	27 900	44 000	1 845
Teluk Meranti	39 260	2 500	885
<b>Pelalawan</b>	<b>178 437</b>	<b>435 702</b>	<b>16 710</b>

Catatan : Data berupa Angka Sementara/Preliminary Figures

Sumber/Source : Dinas Perkebunan dan Peternakan Kabupaten Pelalawan/Plantation and Livestock Service of Pelalawan Regency

**Tabel 5.3.3** Jumlah Ternak Dipotong Dirinci Menurut Kecamatan di Kabupaten Pelalawan (Ekor), 2022  
**Number of Registered Slaughtered Cattle by Subdistrict in Pelalawan Regency (Head), 2022**

Kecamatan Subdistrict	Sapi Cow	Kerbau Buffalo	Kambing Goat	Babi Pig
(1)	(2)	(3)	(4)	(5)
Langgam	123	119	106	-
Pangkalan Kerinci	449	14	307	347
Bandar Sei Kijang	129	16	82	-
Pangkalan Kuras	580	-	585	-
Ukui	867	-	2 196	102
Pangkalan Lesung	245	-	396	-
Bunut	133	6	177	-
Pelalawan	60	4	106	-
Bandar Petalangan	173	2	321	-
Kuala Kampar	138	3	42	-
Kerumutan	280	57	331	-
Teluk Meranti	144	25	132	-
<b>Pelalawan</b>	<b>3 321</b>	<b>401</b>	<b>4 781</b>	<b>449</b>

Catatan : Data berupa Angka Sementara/Preliminary Figures

Sumber/Source : Dinas Perkebunan dan Peternakan Kabupaten Pelalawan/Plantation and Livestock Service of Pelalawan Regency

**Tabel 5.3.4** Jumlah Ternak Unggas Dipotong Menurut Jenis Per Kecamatan di Kabupaten Pelalawan (Ekor), 2022  
**Number of Registered Slaughtered Poultry by Kind and Subdistrict in Pelalawan Regency (Head), 2022**

Kecamatan Subdistrict	Ayam Buras Domestic hens	Ayam Ras Pedaging Broilers	Itik Duck
(1)	(2)	(3)	(4)
Langgam	1 883	-	345
Pangkalan Kerinci	6 686	4 063 473	5 882
Bandar Sei Kijang	1 059	41 550	242
Pangkalan Kuras	7 038	384 270	638
Ukui	14 876	164 411	16 139
Pangkalan Lesung	34 135	84 116	4 515
Bunut	13 055	26 479	1 690
Pelalawan	-	54 400	380
Bandar Petalangan	6 218	105 100	-
Kuala Kampar	16 900	47 700	-
Kerumutan	1 060	219 000	110
Teluk Meranti	400	30 950	-
<b>Pelalawan</b>	<b>103 310</b>	<b>5 221 449</b>	<b>29 941</b>

Catatan : Data berupa Angka Sementara/Preliminary Figures

Sumber/Source : Dinas Perkebunan dan Peternakan Kabupaten Pelalawan/Plantation and Livestock Service of Pelalawan Regency

**5.4 PERIKANAN  
FISHERY**

**Tabel 5.4.1 Sungai dan Potensi Perikanan Menurut Kecamatan di Kabupaten Pelalawan, 2022**  
**River and Fishery Potential by Subdistrict in Pelalawan Regency, 2022**

Kecamatan <i>Subdistrict</i>	Jumlah <i>Total</i>	Luas Area <i>(Ha)</i>	Panjang Length <i>(Km)</i>	Potensi/Potential <i>(Ha)</i>	
				Penangkapan Fishing	Budidaya (Keramba) <i>Fish Culture (Cage)</i>
(1)	(2)	(3)	(4)	(5)	(6)
Langgam	39	386,45	348,0	135,0	44,99
Pangkalan Kerinci	16	334,40	75,7	100,5	13,40
Bandar Sei Kijang	-	-	-	-	-
Pangkalan Kuras	13	298,00	225,0	82,2	9,40
Ukui	19	167,40	169,0	61,6	6,70
Pangkalan Lesung	5	51,10	77,0	16,0	0,50
Bunut	9	65,40	98,0	15,0	1,00
Pelalawan	39	785,90	253,5	126,6	16,00
Bandar Petalangan	-	-	-	-	-
Kuala Kampar	35	8 206,10	99,5	82,2	0,20
Kerumutan	7	1,12	103,0	392,7	14,90
Teluk Meranti	15	24 628,95	373,0	8 222,1	82,22
<b>Pelalawan</b>	<b>197</b>	<b>34 924,82</b>	<b>1 821,7</b>	<b>9 223,9</b>	<b>189,31</b>

Catatan : Data berupa Angka Sementara/*Preliminary Figures*

Sumber/Source : Dinas Perikanan dan Kelautan Kabupaten Pelalawan/*Departement of Fisheries and Marine of Pelalawan Regency*

**Tabel**  
**Table** 5.4.2**Danau dan Potensi Perikanan Menurut Kecamatan di Kabupaten Pelalawan, 2022**  
**Lake and Fishery Potential by Subdistrict in Pelalawan Regency, 2022**

Kecamatan <i>Subdistrict</i>	Jumlah <i>Total</i>	Luas Area (Ha)	Potensi/Potential (Ha)	
			Penangkapan <i>Fishing</i>	Budidaya (Keramba) <i>Fish Culture (Cage)</i>
(1)	(2)	(3)	(5)	(6)
Langgam	21	66,50	60,00	7,0
Pangkalan Kerinci	8	54,92	59,80	5,5
Bandar Sei Kijang	-	-	-	-
Pangkalan Kuras	7	11,50	1,40	1,2
Ukui	8	5,50	1,50	0,2
Pangkalan Lesung	3	3,00	0,50	0,3
Bunut	3	6,50	4,00	0,2
Pelalawan	1	25,00	15,00	1,5
Bandar Petalangan	-	-	-	-
Kuala Kampar	-	-	-	-
Kerumutan	-	-	-	-
Teluk Meranti	5	731,50	658,40	13,6
<b>Pelalawan</b>	<b>56</b>	<b>904,42</b>	<b>800,60</b>	<b>29,5</b>

Catatan : Data berupa Angka Sementara/Preliminary Figures

Sumber/Source : Dinas Perikanan dan Kelautan Kabupaten Pelalawan/Department of Fisheries and Marine of Pelalawan Regency

**Tabel 5.4.3** Jumlah Armada Perikanan Menurut Kecamatan di Kabupaten Pelalawan, 2022  
**Number of Fishing Boats by Subdistrict in Pelalawan Regency, 2022**

Kecamatan Subdistrict	Kapal Motor	Pompong (Perahu Motor) Out Board (Motorboat)	Sampan/Perahu (Tanpa Motor) Non Power Motor Boat
(1)	(2)	(3)	(4)
Langgam	-	252	213
Pangkalan Kerinci	-	402	15
Bandar Sei Kijang	-	-	-
Pangkalan Kuras	-	95	5
Ukui	-	57	-
Pangkalan Lesung	-	3	4
Bunut	-	8	7
Pelalawan	-	439	170
Bandar Petalangan	-	5	30
Kuala Kampar	50	290	100
Kerumutan	-	346	108
Teluk Meranti	-	474	182
<b>Pelalawan</b>	<b>50</b>	<b>2 371</b>	<b>834</b>

Catatan : Data berupa Angka Sementara/Preliminary Figures

Sumber/Source : Dinas Perikanan dan Kelautan Kabupaten Pelalawan/Departement of Fisheries and Marine of Pelalawan Regency

**Tabel**  
**Table 5.4.4****Jumlah Alat Tangkap Perikanan Menurut Kecamatan di Kabupaten Pelalawan, 2022**  
**Number of Fishing Catchers by Subdistrict in Pelalawan Regency, 2022**

Kecamatan Subdistrict	Jaring Net	Jala Casting Net	Gumbang	Rawai Fishing Lini	Lukah
(1)	(2)	(3)	(4)	(5)	(6)
Langgam	1 540	-	-	630	2
Pangkalan Kerinci	416	-	-	176	187
Bandar Sei Kijang	-	-	-	-	-
Pangkalan Kuras	150	-	-	32	-
Ukui	45	-	-	-	-
Pangkalan Lesung	10	-	-	-	20
Bunut	30	-	-	-	-
Pelalawan	1 010	-	-	96	-
Bandar Petalangan	-	-	-	-	350
Kuala Kampar	1 360	-	40	82	-
Kerumutan	5 160	-	-	-	-
Teluk Meranti	850	-	-	430	-
<b>Pelalawan</b>	<b>10 571</b>	<b>0</b>	<b>40</b>	<b>1 446</b>	<b>559</b>

Catatan : Data berupa Angka Sementara/Preliminary Figures

Sumber/Source : Dinas Perikanan dan Kelautan Kabupaten Pelalawan/Departement of Fisheries and Marine of Pelalawan Regency



**Tabel**  
**Table** 5.4.5

**Produksi Perikanan Menurut Jenis dan Kecamatan di Pelalawan Regency (Ton), 2022**  
**Fishery Production by Kind and Subdistrict in Pelalawan Regency (Ton), 2022**

Kecamatan Subdistrict	Perikanan Laut + Budidaya Marine Fishery Cultivated	Perairan Umum Open Water	Tambak Brackish Pond	Kolam Fresh Water	Keramba Cage fishery	Keramba Jaring Apung Net Cage fishery
(1)	(2)	(3)	(4)	(5)	(6)	(7)
Langgam	-	568,92	-	988,82	15,43	47,00
Pangkalan Kerinci	-	347,81	-	1 193,93	167,05	103,40
Bandar Sei Kijang	-	0,00	-	195,50	-	-
Pangkalan Kuras	-	76,96	-	971,80	53,83	18,80
Ukui	-	68,24	-	723,03	-	-
Pangkalan Lesung	-	42,78	-	408,76	-	-
Bunut	-	70,90	-	339,97	-	-
Pelalawan	-	501,10	-	531,59	39,96	65,80
Bandar Petalangan	-	35,12	-	475,59	-	-
Kuala Kampar	3 004,44	0,00	75	85,13	-	-
Kerumutan	-	603,87	-	346,19	-	-
Teluk Meranti	-	1 295,57	-	302,69	36,73	-
<b>Pelalawan</b>	<b>3 004,44</b>	<b>3 611,25</b>	<b>75</b>	<b>6 563</b>	<b>452</b>	<b>235</b>

Catatan : Data berupa Angka Sementara/Preliminary Figures

Sumber/Source : Dinas Perikanan dan Kelautan Kabupaten Pelalawan/Departement of Fisheries and Marine of Pelalawan Regency

Perkembangan

Industry Kecil

Trend of Small Industry 2021-2022

2021

2022

1.655

Jumlah Usaha  
Number of Establishments

1.622

3.776

Jumlah Tenaga Kerja  
Number of Workes

3.553

18,57

Investasi  
Investment

92,74

Juta  
Millions

Juta  
Millions



**PENJELASAN TEKNIS**

1. **Perusahaan atau usaha industri** adalah suatu unit (kesatuan) usaha yang melakukan kegiatan ekonomi, bertujuan menghasilkan barang atau jasa, terletak pada suatu bangunan atau lokasi tertentu, dan mempunyai catatan administrasi tersendiri mengenai produksi dan struktur biaya serta ada seorang atau lebih yang bertanggung jawab atas usaha tersebut
2. **Pelanggan** adalah individu atau kelompok, baik rumah tangga, perusahaan atau institusi non profit yang membeli air bersih dari perusahaan air bersih
3. **Tenaga kerja** adalah setiap orang yang mampu melakukan pekerjaan guna menghasilkan barang atau jasa untuk memenuhi kebutuhan sendiri maupun masyarakat
4. **Air disalurkan** adalah volume air bersih dari perusahaan air bersih luruh komponen nilai tambah bruto yang mampu diciptakan oleh sektor-sektor ekonomi atas berbagai aktivitas produksinya

**TECHNICAL NOTES**

1. **Manufacturing establishment** is defined as a production unit engaged in economic activity, producing goods or services, located in a building or in a certain location, keeping a business record concerning the production and cost structure, and having a person or more that are responsible to those activities
2. **Customers** are individuals or groups, whether household, company or non-profit institutions that buy water supply from water supply establishment
3. **Labor** is any person who is able to work in order to produce goods or services to meet the needs of themselves and the community
4. **Distributed water** is the volume of water supply from water supply establishment (activities) and the way of using it

**ULASAN****DESCRIPTION****INDUSTRI**

Sektor industri saat ini merupakan sektor utama dalam perekonomian Pelalawan Program pembangunan industri di Kabupaten Pelalawan meliputi program pokok dan program pengembangan industri rumah tangga, kecil dan menengah, program peningkatan kemampuan teknologi industri dan program penataan struktur industri Sedangkan program penunjang antara lain program pengendalian pencemaran lingkungan, informasi industri, pelatihan dan penyuluhan serta program penelitian dan pengembangan

Jumlah industri di Kabupaten Pelalawan pada tahun 2022 berkurang dibandingkan dengan tahun lalu, yaitu sebanyak 1.622 industri. Jumlah tenaga kerja yang bekerja pada sektor industri pada tahun 2022 adalah 3.553 orang.

**ENERGI**

Jumlah listrik terjual di Kabupaten Pelalawan pada tahun 2022 adalah sebanyak 196.055.277 KWh. Jumlah listrik terjual terbesar terjadi pada bulan Agustus yaitu sebesar 17.139.244 KWh.

Jika dilihat berdasarkan golongan tarifnya, produksi tenaga listrik dengan tarif rumah tangga menjadi yang terbesar dibandingkan lainnya, yaitu sebesar 114.878.919 KWh dengan jumlah pelanggan sebanyak 83.972 pelanggan.

**INDUSTRY**

*The industrial sector is now a major sector of the economy Pelalawan Industrial development programs in Pelalawan includes basic program and home industry development program, small and medium enterprises, industrial technology upgrading program and the structuring industry program While supporting programs such as environmental pollution control programs, industry information, training and education as well as research and development programs*

*The number of industries in Pelalawan Regency in 2022 decreased compared to last year, which was 1.622 industries. The number of workers working in the industrial sector in 2022 was 3.553.*

**ENERGY**

*Total electricity sold in Pelalawan Regency in 2022 is 196.055.277 KWh. The largest electricity sold occurred in August, which was 17.139.244 KWh.*

*Electricity production of household rates is the largest production compared to others, which was 114.878.919 KWh with 83.972 customers.*

Jumlah air yang disalurkan di Kabupaten Pelalawan pada tahun 2022 yaitu sebesar 1.113.615 meter kubik. Pelanggan UPT SPAM di Kabupaten Pelalawan pada tahun 2022 mencapai 3.270 pelanggan.

*Total water distributed in Pelalawan Regency in 2022 is 1.113.615 KWh. Number of customers of UPT SPAM Pelalawan Regency in 2022 was 3.270 customers.*

<https://pelalawankab.bps.go.id>



## 6.1 INDUSTRI INDUSTRY

**Tabel 6.1.1** Industri Kecil Menurut Jenisnya, Jumlah Tenaga Kerja dan Jumlah Investasi di Kabupaten Pelalawan, 2022  
*Manufacturing Industry by Kind, Number of Workers and Investment in Pelalawan Regency, 2022*

Jenis Industri <i>Kind of Industries</i>	Jumlah Industri Kecil <i>Number of Manufacturing</i>	Jumlah Tenaga Kerja <i>Number of Workers</i>	Investasi <i>Investment (Rp 000)</i>
(1)	(2)	(3)	(4)
Makanan dan Minuman	739	1 705	33 857,86
Pakaian dan Alas Kaki	450	832	15 294,28
Kerajinan	321	662	10 786,58
Barang dari Bahan Galian Bukan Logam (Batu Bata, dll)	61	250	9 811,36
Barang dari Logam	51	104	22 992,85
Alat Angkutan Lainnya (Perahu)	-	-	-
Furnitur	-	-	-
Lainnya	-	-	-
<b>Pelalawan</b>	<b>1 622</b>	<b>3 553</b>	<b>92 742,93</b>

Sumber/Source : Dinas Koperasi, Usaha Kecil dan Menengah, Perindustrian dan Perdagangan Kabupaten Pelalawan/*Cooperative Service, Small and Medium Enterprises, Industry and Trade of Pelalawan Regency*



## 6.2 ENERGY

**Tabel 6.2.1** Daya Terpasang, Produksi, dan Distribusi Listrik PT PLN (Persero) pada Cabang/Ranting PLN Menurut Bulan di Kabupaten Pelalawan, 2022  
*Installed Electricity Power, Production, and Distribution of PT PLN (Persero) at PLN Branch by Month in Pelalawan Regency, 2022*

Bulan Month	Daya Terpasang Installed Electricity Power (KW)	Produksi Listrik Electricity Production (KWh)	Listrik Terjual Electricity Sold (KWh)	Dipakai Sendiri Own Used (KWh)	Susut/ Hilang Shrinkage/ Lost (KWh)
(1)	(2)	(3)	(4)	(5)	(6)
Januari	...	...	15 635 281	...	...
Februari	...	...	14 591 279	...	...
Maret	...	...	16 072 285	...	...
April	...	...	16 712 389	...	...
Mei	...	...	16 419 641	...	...
Juni	...	...	16 258 760	...	...
Juli	...	...	16 885 278	...	...
Agustus	...	...	17 139 244	...	...
September	...	...	16 571 325	...	...
Oktober	...	...	16 699 704	...	...
November	...	...	16 465 639	...	...
Desember	...	...	16 604 454	...	...

Sumber/Source : PT PLN Persero Wilayah Riau dan Kepulauan Riau/ Regional Office of PT PLN of Riau and Kepulauan Riau Province

**Tabel**  
**Table** 6.2.2**Banyaknya produksi Tenaga Listrik dirinci Menurut Golongan Tarif di Kabupaten Pelalawan, 2021-2022**  
***The Utilization of Electricity by Class of Consumers in Pelalawan Regency, 2021-2022***

Jenis Pelanggan <i>Kind of Consumers</i>	2021		2022	
	Jumlah Pelanggan <i>Number Consumer</i>	Penggunaan <i>Utilization (KWH)</i>	Jumlah Pelanggan <i>Number Consumer</i>	Penggunaan <i>Utilization (KWH)</i>
(1)	(2)	(3)	(4)	(5)
Tarif Sosial	2 385	6 534 468	2 356	7 576 415
Tarif Rumah Tangga	85 963	117 989 446	83 972	114 878 919
Tarif Bisnis	13 289	48 904 476	15 286	54 734 106
Tarif Industri	8	1 312 342	13	4 569 634
Tarif Penerangan Jalan Umum	429	8 455 033	386	13 426 995
Tarif Lain-lain	-	-	65	869 210
<b>Jumlah/Total</b>	<b>102 074</b>	<b>183 195 765</b>	<b>102 078</b>	<b>196 055 277</b>

Sumber/Source : PT PLN Persero Wilayah Riau dan Kepulauan Riau/ *Regional Office of PT PLN of Riau and Kepulauan Riau Province*

**Tabel**  
**Table 6.2.3****Jumlah Pelanggan dan Air yang Disalurkan Menurut Kecamatan di Kabupaten Pelalawan, 2022**  
**Number of Customers and Distributed Water by Subdistrict in Pelalawan Regency, 2022**

Kecamatan Subdistrict	Pelanggan Number of Customers	Air Disalurkan Distributed Water (m <sup>3</sup> )	Jumlah Produksi Amount of Water produced (m <sup>3</sup> )
(1)	(2)	(3)	(4)
Langgam	...	...	...
Pangkalan Kerinci	...	...	...
Bandar Sei Kijang	...	...	...
Pangkalan Kuras	...	...	...
Ukui	...	...	...
Pangkalan Lesung	...	...	...
Bunut	...	...	...
Pelalawan	...	...	...
Bandar Petalangan	...	...	...
Kuala Kampar	...	...	...
Kerumutan	...	...	...
Teluk Meranti	...	...	...
<b>Pelalawan</b>	<b>3 270</b>	<b>1 113 615</b>	<b>1 461 825</b>

Sumber/Source : UPT-SPAM, Dinas Pekerjaan Umum dan Penataan Ruang Kabupaten Pelalawan/ UPT-SPAM, Public Work and Spatial Planning Service of Pelalawan Regency

**Tabel**  
**Table** 6.2.4**Produksi Air Bersih Menurut Sumber Air yang Digunakan  
di Kabupaten Pelalawan, 2018**  
*Production Water Supply by Source in Pelalawan Regency,  
2018*

Sumber Air Water Source	Produksi Production (m <sup>3</sup> )
(1)	(2)
Sungai/ River	802 781,80
Danau/ Lake	283 910,00
Waduk/ Reservoir	-
Mata Air/ Spring Well	-
Air Tanah/ Water Land	26 992,56
Lainnya/ Others	-
<b>Jumlah/Total</b>	<b>1 113 614,36</b>

Sumber/Source : UPT-SPAM, Dinas Pekerjaan Umum dan Penataan Ruang Kabupaten Pelalawan/ UPT-SPAM, Public Work and Spatial \ Planning Service of Pelalawan Regency



## Jumlah Hotel/Akomodasi kabupaten Pelalawan Tahun 2022

Number of hotels/Accommodations in 2022

Bintang  
Classified

1

Non Bintang  
Non-Classified

18

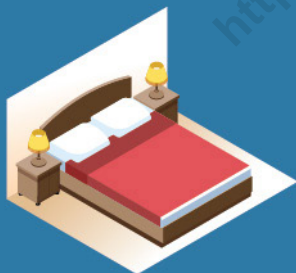

## Jumlah Tempat Tidur

Number of beds

Bintang  
Classified

160

Non Bintang  
Non-Classified

366

## Dengan Jumlah Kamar Sebanyak

With the number of rooms as many as

Bintang  
Classified

108

Non Bintang  
Non-Classified

362





## PENJELASAN TEKNIS

1. **Hotel** adalah penyediaan akomodasi secara harian berupa kamar-kamar di dalam satu bangunan yang dapat dilengkapi dengan jasa pelayanan makan dan minum, kegiatan hiburan dan atau fasilitas lainnya. Hotel terdiri dari hotel berbintang dan hotel non-bintang.
2. **Hotel bintang** adalah usaha penyediaan jasa pelayanan penginapan, makan minum serta jasa lainnya bagi umum dengan menggunakan sebagian atau seluruh bangunan. Usaha ini dikelola secara komersial serta memenuhi ketentuan persyaratan sebagai hotel bintang (termasuk berlian) yang ditetapkan dalam surat keputusan instansi yang membinanya. Misalnya hotel bintang lima, hotel bintang empat dan seterusnya.
3. **Tingkat penghunian kamar hotel** adalah persentase banyaknya malam kamar yang dihuni terhadap banyaknya malam kamar yang tersedia.
4. **Rata-rata lamanya tamu menginap** adalah banyaknya malam tempat tidur yang terpakai (malam tamu) dengan banyaknya tamu yang menginap di hotel atau akomodasi lainnya.

## TECHNICAL NOTES

1. **Hotel** is a daily supply of accommodation rooms within a building which can be equipped with eating and drinking services, entertainment activities and/or other facilities. Hotel consists of a classified hotel and a non-classified hotel.
2. **A star hotel** is the business of providing an accommodation, eating and drinking as well as other services for the public by using a building or a part of a building. It is managed commercially and meets specified requirements as a star hotel (including diamonds) set forth in the decree of fostering agency. For example, five star hotel, four star hotel, and so on.
3. **Room occupancy rate** is the number of room-nights occupied divided by the number of room-nights available, multiplied by 100 percent.
4. **Average length of stay** is the number of bed-nights used (guest night) divided by the number of guests coming to spend the night at the accommodation.



**ULASAN**

Di tahun 2022 jumlah rumah makan/restoran sebanyak 164.

Pada tahun 2022 jumlah akomodasi hotel sebanyak 44 unit yang tersebar di kecamatan di Kabupaten Pelalawan. Adapun jumlah kamar dan tempat tidur tersedia sebanyak 537 kamar dan 599 tempat tidur.

**DESCRIPTION**

*In 2022 the number of restaurants was 164.*

*In the year 2022 total of 44 hotel accommodation units that are scattered in the subdistrict in Pelalawan Regency. The number of rooms and beds available were 537 rooms and 599 beds.*

<https://pelalawankab.bps.go.id>

**Tabel**  
**Table** 7.1**Jumlah Rumah Makan/Restoran Menurut Kecamatan di Kabupaten Pelalawan, 2019-2022**  
**Number of Restaurants by Subdistrict in Pelalawan Regency, 2019-2022**

Kecamatan Subdistrict	2019	2020	2021	2022
(1)	(2)	(3)	(4)	(5)
Langgam	12	39	14	...
Pangkalan Kerinci	24	180	43	...
Bandar Sei Kijang	9	37	30	...
Pangkalan Kuras	2	121	48	...
Ukui	5	63	6	...
Pangkalan Lesung	10	35	10	...
Bunut	2	21	3	...
Pelalawan	1	10	1	...
Bandar Petalangan	3	6	2	...
Kuala Kampar	11	5	11	...
Kerumutan	-	4	4	...
Teluk Meranti	7	21	6	...
<b>Pelalawan</b>	<b>86</b>	<b>542</b>	<b>178</b>	<b>164</b>

Sumber/Source : Dinas Pariwisata, Pemuda, dan Olahraga Kabupaten Pelalawan/*Tourism, Youth, and Sport Service of Pelalawan Regency*

**Tabel**  
**Table** 7.2

**Jumlah Perusahaan/Usaha Jasa Akomodasi, Kamar, dan Tempat Tidur Menurut Klasifikasi Hotel/Jasa Akomodasi di Kabupaten Pelalawan, 2022**  
**Number of Companies Businesses in Accommodation, Rooms, and Beds by Classification of Hotels/Accommodation Services in Pelalawan Regency, 2022**

Klasifikasi Hotel/Jasa Akomodasi <i>Classification of Hotels/Accommodation Services</i>	2022
(1)	(2)
Hotel/Akomodasi	
Bintang	1
Non-Bintang	18
<b>Jumlah/Total</b>	<b>19</b>
Kamar	
Bintang	108
Non-Bintang	362
<b>Jumlah/Total</b>	<b>470</b>
Tempat Tidur	
Bintang	160
Non-Bintang	366
<b>Jumlah/Total</b>	<b>526</b>

Sumber/Source : Dinas Pariwisata, Pemuda, dan Olahraga Kabupaten Pelalawan/*Tourism, Youth, and Sport Service of Pelalawan Regency*

PERKEMBANGAN  
TRANSPORTASI LAUT  
PELALAWAN 2022

Sea Transportation Development  
of Pelalawan Regency



PERKEMBANGAN  
TRANSPORTASI DARAT  
PELALAWAN 2022

Development of land transportation  
of Pelalawan Regency

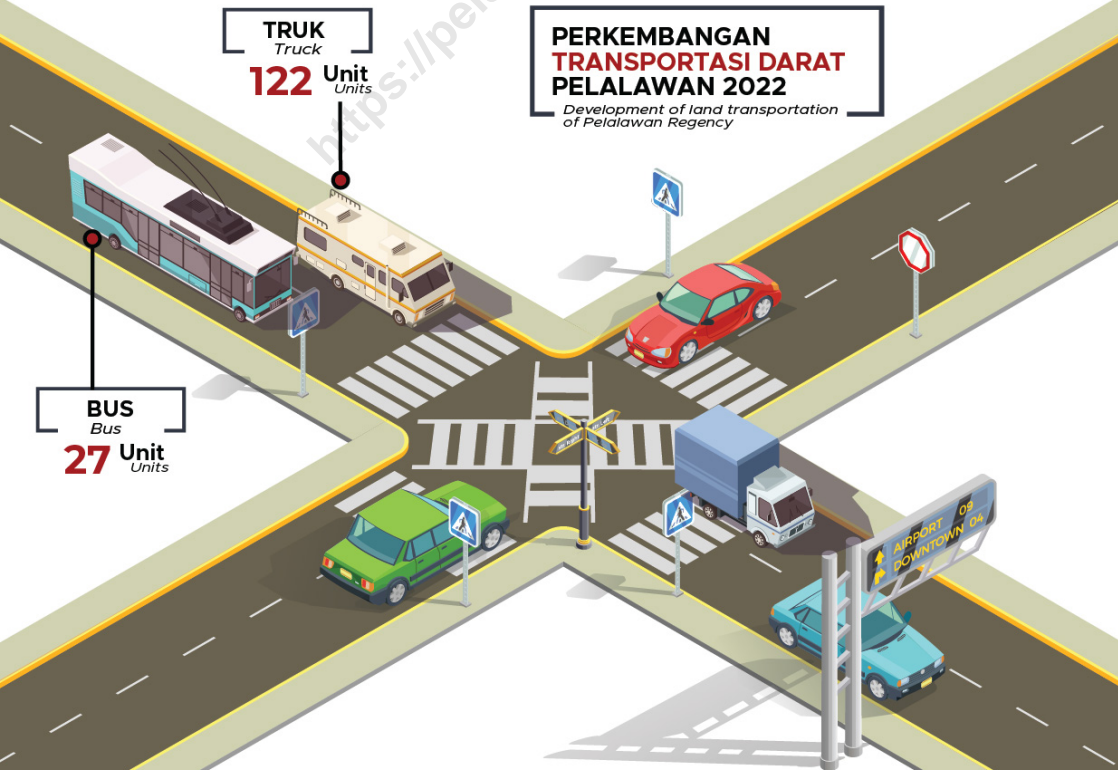



**PENJELASAN TEKNIS**

1. Data transportasi dan komunikasi meliputi:
  - a. Panjang jalan
  - b. Angkutan darat
  - c. Angkutan laut
  - d. Angkutan udara
  - e. Pos dan telekomunikasi
2. **Kendaraan bermotor** adalah setiap kendaraan yang digerakkan oleh peralatan teknik yang ada pada kendaraan tersebut, biasanya digunakan untuk angkutan orang atau barang di atas jalan raya selain kendaraan yang berjalan di atas rel. Kendaraan bermotor yang dicatat adalah semua jenis kendaraan kecuali kendaraan bermotor TNI/Polri dan Korps Diplomatik.
3. **Mobil penumpang** adalah setiap kendaraan bermotor yang dilengkapi dengan tempat duduk untuk sebanyak-banyaknya delapan orang, tidak termasuk tempat duduk untuk pengemudi, baik dilengkapi atau tidak dilengkapi bagasi.
4. **Mobil bus** adalah setiap kendaraan bermotor yang dilengkapi dengan tempat duduk untuk lebih dari delapan orang, tidak termasuk tempat duduk untuk pengemudi, baik dilengkapi atau tidak dilengkapi bagasi.

**TECHNICAL NOTES**

1. *Data on transportations and communications cover:*
  - a. *Length of road*
  - b. *Land transportation*
  - c. *Sea transportation*
  - d. *Air transportation*
  - e. *Post and telecommunication*
2. **Motor vehicles** are any kind of vehicles motorized by machine set up in those vehicles, they are usually used for transporting peoples or goods on roads except vehicles moving along a railway line. The data cover all kinds of motor vehicles except those belong to Indonesia Army Force Indonesian State Police and Diplomatic Corps.
3. **Passenger cars** are any motor vehicles with no more than eight seats, excluding seat for driver, it can be with or without hoot.
4. **Buses** are large passenger cars having seats for more than eight passengers, excluding seat for driver, it can be with or without hoot.

5. **Mobil truk** adalah setiap kendaraan bermotor yang digunakan untuk angkutan barang, selain mobil penumpang, mobil bus, dan kendaraan bermotor roda dua.
6. **Data panjang jalan negara dan jalan provinsi** bersumber dari Kementerian Pekerjaan Umum dan Perumahan Rakyat, sedangkan jalan kabupaten/kota bersumber dari Dinas Pekerjaan Umum Kabupaten/ Kota, diolah dari daftar PJ-II/5.
7. **Kantor Pos** adalah tempat pemberi pelayanan komunikasi tertulis dan atau surat elektronik, layanan paket, layanan logistik, layanan transaksi keuangan, dan layanan keagenan pos untuk kepentingan umum. Rumah pos berfungsi sama seperti kantor pos dan kantor pos pembantu, bedanya rumah pos biasanya terletak di daerah terpencil.
5. **Trucks** are any motor vehicles used to transport goods excluding passenger cars, buses, and motorcycles.
6. **Data on the length of state and provincial roads** were taken from the Ministry of Public Works and Housing, while the regency/municipality roads data were taken from Regency/Municipality Public Works Offices, based on PJ-II/5 questionnaire.
7. **Post Office** is a service provider facility of written communication and or electronic mail, parcel service, logistics services, financial transaction services, and postal services to the public. Postal house has the same function as the post office and subsidiary of post office, the difference is that postal house is usually located in remote areas.

**ULASAN****DESCRIPTION****TRANSPORTASI**

Pada akhir tahun 2022, jumlah kendaraan bermotor yang terdaftar di Dinas Perhubungan beberapa di antaranya bus 27 unit dan 122 unit truk.

**TRANSPORTATION**

*The number of registered motor vehicles at transportation service at the end of 2022 consists of 27 buses and 122 trucks.*

**KOMUNIKASI**

Sarana komunikasi dan pos sangat penting dalam berinteraksi dengan daerah lain. Pos, salah satu pilihan yang mudah, murah dan cepat telah mencatat selama tahun 2022 jumlah surat yang dikirim keluar negeri 63 surat dan diterima 315 surat. Pos kilat tercatat dikirim 189 dan diterima 206 surat. Sedangkan paket biasa tercatat 86 dikirim dan 529 buah diterima.

**COMMUNICATION**

*Communication and post services are very important for interaction into another region. Post, one of communication services that easy, cheap and fast recorded in 2022 number of letters that are 63 pieces and received 315 letters. Immediately post sent about 189 and received 206 letters. In other hand, custom package that sent in 2022 are 86 and received 529 packages.*





## 8.1 TRANSPORTASI TRANSPORTATION

**Tabel 8.1.1 Panjang Jalan<sup>1</sup> Menurut Tingkat Kewenangan Pemerintahan di Kabupaten Pelalawan (km), 2021-2022**  
**Table 8.1.1 Length of Roads<sup>1</sup> by Level of Government Authority in Pelalawan Regency (km), 2021-2022**

Tingkat Kewenangan Pemerintahan Level of Government Authority	2021	2022
(1)	(2)	(3)
Negara <sup>2</sup> /State <sup>2</sup>	114,33	455
Provinsi/Province	233,59	1 427
Kabupaten/Kota Regency/Municipality	1 985,80	1 444,42
<b>Jumlah/Total</b>	<b>2 333,72</b>	<b>3 326,42</b>

Catatan/Note: <sup>1</sup> Data tidak termasuk panjang jalan tol/Excluding toll road

<sup>2</sup> Berdasarkan Keputusan Menteri Pekerjaan Umum dan Perumahan Rakyat No. 248/KPTS/M/2015/Based on Public Work and Public Housing Ministerial Decree No. 248/KPTS/M/2015

Sumber/Source: Dinas Pekerjaan Umum dan Penataan Ruang Kabupaten Pelalawan/ Public Work and Spatial Planning Service of Pelalawan Regency

**Tabel 8.1.2** Panjang Jalan Kewenangan Pemerintah Provinsi Riau Menurut Jenis Permukaan Jalan di Kabupaten Pelalawan (km), 2021-2022  
**Length of Roads Under The Authority of Riau Province by Type of Road Surface in Pelalawan Regency (km), 2021-2022**

Jenis Permukaan Jalan Type of Road Surface	2021	2022
(1)	(2)	(3)
Aspal/Paved	59,59	82
Tidak diaspal (Beton/Rigid)	-	-
Lainnya/Others	174,00	14
<b>Jumlah/Total</b>	<b>233,59</b>	<b>96</b>

Sumber/Source: Dinas Pekerjaan Umum dan Penataan Ruang Kabupaten Pelalawan/ Public Work and Spatial Planning Service of Pelalawan Regency

**Tabel 8.1.3**  
**Table**

**Panjang Jalan Kewenangan Pemerintah Provinsi Riau Menurut Kondisi Jalan di Kabupaten Pelalawan (km), 2021-2022**  
***Length of Roads Under The Authority of Riau Province by Condition of Roads in Pelalawan Regency (km), 2021-2022***

<b>Kondisi Jalan</b> <b><i>Condition of Roads</i></b>	<b>2021</b>	<b>2022</b>
(1)	(2)	(3)
Baik/ <i>Good</i>	58,39	546
Sedang/ <i>Moderate</i>	5,79	400
Rusak/ <i>Damage</i>	71,29	481
Rusak Berat/ <i>Severely Damage</i>	98,12	-
<b>Jumlah/<i>Total</i></b>	<b>233,59</b>	<b>1 427</b>

Sumber/*Source*: Dinas Pekerjaan Umum dan Penataan Ruang Kabupaten Pelalawan/ *Public Work and Spatial Planning Service of Pelalawan Regency*

**Tabel 8.1.4** Jumlah Kendaraan Angkutan Darat Bermotor Menurut Kecamatan dan Jenis Kendaraan di Kabupaten Pelalawan, 2022  
*Number of Motor Vehicles by Subdistrict and Type of Vehicle in Pelalawan Regency, 2022*

Kecamatan Subdistrict	Bus Buses	Oplet Oplet	Truk Truck	Kereta Tempelan Adding Wagon	Becak Motor	Pick Up	Jumlah Total
(1)	(2)	(3)	(4)	(5)	(6)	(7)	(8)
Langgam	...	...	...	...	...	...	...
Pangkalan Kerinci	...	...	...	...	...	...	...
Bandar Sei Kijang	...	...	...	...	...	...	...
Pangkalan Kuras	...	...	...	...	...	...	...
Ukui	...	...	...	...	...	...	...
Pangkalan Lesung	...	...	...	...	...	...	...
Bunut	...	...	...	...	...	...	...
Pelalawan	...	...	...	...	...	...	...
Bandar Petalangan	...	...	...	...	...	...	...
Kuala Kampar	...	...	...	...	...	...	...
Kerumutan	...	...	...	...	...	...	...
Teluk Meranti	...	...	...	...	...	...	...
<b>Pelalawan</b>	<b>27</b>	<b>0</b>	<b>122</b>	<b>0</b>	<b>0</b>	<b>0</b>	<b>149</b>

Catatan: <sup>1</sup>Data hanya tersedia pada level kabupaten

Sumber/Source: Dinas Perhubungan Kabupaten Pelalawan/Transportation Service of Pelalawan Regency

**Tabel 8.1.5** Jumlah Kendaraan Bermotor Yang Diuji di Dinas Perhubungan Kabupaten Pelalawan, 2021-2022  
**Number of Motor Vehicles Tested at Board Transportation, of Pelalawan Regency, 2021-2022**

Kendaraan Bermotor <i>Motor Vehicle</i>	2021	2022
(1)	(2)	(3)
Taxi/Taxi	-	-
Oplet/Mobil Penumpang	-	-
Umum/Autolet/Passenger cars	-	-
Bus/Bus	80	27
Mobil Barang/Truck+Pick Up+Dump Truck	2 228	185
Kereta Tempelan/Adding Wagon	3	-
Kereta gandengan/Double Wagon	-	-
Kendaraan Khusus/Special Vehicles	19	-
<b>Pelalawan</b>	<b>2 330</b>	<b>212</b>

Sumber/Source: Dinas Perhubungan Kabupaten Pelalawan/Transportation Service of Pelalawan Regency

**Tabel** 8.1.6 **Jumlah Angkutan Sungai dan Laut Menurut Jenisnya di Kabupaten Pelalawan, 2022**  
**Number of River and Sea's Vehicles in Pelalawan Regency, 2022**

Kecamatan Subdistrict	Kapal Motor Ship	Speed Boat	Sampan Boat
(1)	(2)	(3)	(4)
Langgam	...	...	...
Pangkalan Kerinci	...	...	...
Bandar Sei Kijang	...	...	...
Pangkalan Kuras	...	...	...
Ukui	...	...	...
Pangkalan Lesung	...	...	...
Bunut	...	...	...
Pelalawan	...	...	...
Bandar Petalangan	...	...	...
Kuala Kampar	...	...	...
Kerumutan	...	...	...
Teluk Meranti	...	...	...
<b>Pelalawan</b>	<b>82</b>	<b>0</b>	<b>87</b>

Catatan: <sup>1</sup>Data hanya tersedia pada level kabupaten

Sumber/Source: Dinas Perhubungan Kabupaten Pelalawan/Transportation Service of Pelalawan Regency

## 8.2 KOMUNIKASI COMMUNICATION

**Tabel 8.2.1** Jumlah Kantor Pos Pembantu Menurut Kecamatan di Kabupaten Pelalawan, 2019-2022  
*Number of Post Offices Subsidiaries by Subdistrict in Pelalawan Regency, 2019-2022*

Kecamatan Subdistrict	2019	2020	2021	2022
(1)	(2)	(3)	(4)	(5)
Langgam	-	-	-	-
Pangkalan Kerinci	1	1	1	1
Bandar Sei Kijang	-	-	-	-
Pangkalan Kuras	-	-	1	-
Ukui	1	1	1	1
Pangkalan Lesung	-	-	-	-
Bunut	-	-	-	-
Pelalawan	-	-	-	-
Bandar Petalangan	-	-	-	-
Kuala Kampar	1	1	-	1
Kerumutan	-	-	-	-
Teluk Meranti	-	-	-	-
<b>Pelalawan</b>	<b>3</b>	<b>3</b>	<b>3</b>	<b>3</b>

Sumber/Source: PT. Pos Indonesia Pangkalan Kerinci/Branch Office of PT. Pos Indonesia in Pangkalan Kerinci



**Tabel 8.2.2** Jumlah Surat yang Dikirim dan Diterima Melalui Kantor Pos di Kabupaten Pelalawan, 2022  
**Table** *Number of Letters Sent and Received Via Post Office in Pelalawan Regency, 2022*

Bulan Month	Surat Luar Negeri Overseas Letter		Pos Kilat Express		Kilat Khusus Special Express	
	Kirim Sent	Terima Received	Kirim Sent	Terima Received	Kirim Sent	Terima Received
(1)	(2)	(3)	(4)	(5)	(6)	(7)
Januari	5	15	23	10	214	1325
Februari	6	33	15	15	335	1579
Maret	3	44	13	10	311	1350
April	7	55	20	18	339	980
Mei	6	31	26	11	216	1132
Juni	7	27	13	9	363	1035
Juli	3	9	11	15	226	1426
Agustus	7	11	6	21	357	1246
September	3	23	17	13	224	1221
Oktober	4	28	12	27	441	1357
November	9	18	19	35	357	1146
Desember	3	21	14	22	264	1389
<b>Jumlah/Total</b>	<b>63</b>	<b>315</b>	<b>189</b>	<b>206</b>	<b>4 846</b>	<b>45 558</b>

Lanjutan Tabel/*Continued Table 8.2.2*

Bulan Month	Paket Biasa/ Packages		Surat Tercatat/ Registered Letter	
	Kirim Sent	Terima Received	Kirim Sent	Terima Received
(1)	(8)	(9)	(10)	(11)
Januari	6	35	-	-
Februari	4	37	-	-
Maret	9	55	-	-
April	16	37	-	-
Mei	11	44	-	-
Juni	9	104	-	-
Juli	11	52	-	-
Agustus	5	54	-	-
September	6	33	-	-
Oktober	3	41	-	-
November	6	37	-	-
Desember	-	-	-	-
<b>Jumlah/Total</b>	<b>86</b>	<b>529</b>	<b>-</b>	<b>-</b>

Sumber/Source: PT. Pos Indonesia Pangkalan Kerinci/Branch Office of PT. Pos Indonesia in Pangkalan Kerinci



## Kondisi Perbankan Kabupaten Pelalawan 2022

Financial Condition in Pelalawan Regency

**30** Bank Umum  
Pemerintah

State Bank

**2** Bank Umum Swasta  
Nasional

National Private Bank

**4** Bank Perkreditan  
Rakyat

Rural Credit Bank



Sumber/Source : Kantor Otoritas Jasa Keuangan (OJK) Provinsi Riau/  
Office OJK of Riau Province

## Jumlah Perusahaan Menurut Bentuk Hukum 2021

Number of Establishments by Type of Business Entity



Perseroan  
Terbatas



CV/Firma



Koperasi



Perorangan

Sumber/Source : Dinas Penanaman Modal dan Pelayanan Terpadu Satu Pintu Kabupaten Pelalawan/  
Investment and Integrated Services of Pelalawan Regency



**PENJELASAN TEKNIS**

1. Data statistik perbankan bersumber dari Bank Indonesia dan Otoritas Jasa Keuangan.
2. Kantor bank terdiri dari Kantor Cabang (KC), Kantor Cabang Pembantu (KCP), dan kantor di bawah KCP.
3. Data statistik penanaman modal yang disetujui pemerintah terdiri dari Penanaman Modal Asing (PMA) dan Penanaman Modal Dalam Negeri (PMDN), bersumber dari Badan Koordinasi Penanaman Modal (BKPM). Data mengenai realisasi investasi penanaman modal tidak termasuk sektor minyak, asuransi, dan perbankan. Data telah memperhatikan perubahan investasi yang beralih status dan juga pengurangan investasi yang dicabut izin usahanya.
4. Data perkoperasian bersumber dari Kementerian Koperasi dan Usaha Kecil dan Menengah. Data koperasi yang disajikan meliputi:
  - a. Jumlah usaha koperasi
  - b. Volume usaha koperasi
  - c. Sisa hasil usaha
5. **Koperasi** adalah badan usaha yang beranggotakan orang seorang atau badan hukum koperasi dengan melandaskan kegiatannya berdasarkan prinsip koperasi sekaligus sebagai gerakan ekonomi rakyat yang berdasar atas asas kekeluargaan.

**TECHNICAL NOTES**

1. *Banking statistics are obtained from the Bank Indonesia and Financial Services Authority.*
2. *Bank offices consist of branch office (KC), sub branch office (KCP), and offices under KCP.*
3. *Statistics of investments approved by government consist of Foreign Direct Investment (FDI) and Domestic Direct Investment (DDI), are obtained from the Investment Coordinating Board (BKPM). Realization of investment data exclude those investments in petroleum production, insurance, and banking sectors. Changes in investment status and those whose license was taken off have been taken into account.*
4. *Data for cooperatives are generated from Ministry of Cooperatives and Small and Medium Enterprises. Types of cooperatives data include :*
  - a. Number of cooperatives*
  - b. Asset scale of cooperative*
  - c. Net profit*
5. **Cooperative** *is an establishment that its members are people or establishments with legal status of cooperative and its activities based on people economic movement.*

## ULASAN

## DESCRIPTION

### PERBANKAN

Banyaknya bank yang beroperasi di Kabupaten Pelalawan 36 unit, yang terdiri dari 30 bank umum pemerintah, 2 bank umum swasta nasional dan 4 bank perkreditan rakyat.

### BANKING

*The number of banks operating in Pelalawan Regency total of 36 units, consisting of 30 government banks, 2 domestic private banks and 4 rural banks.*

### KOPERASI

Koperasi adalah suatu bentuk badan usaha ekonomi. Bentuk koperasi dapat dibedakan menjadi Koperasi Unit Desa (KUD) dan Koperasi Non KUD. Perkembangan koperasi ini dapat dilihat dari jumlah koperasi, jumlah anggota dan jumlah simpanan. Pada tahun 2022 di Kabupaten Pelalawan terdaftar 233 koperasi aktif dengan jumlah anggota sebanyak 47.594 orang.

### COOPERATIVE

*Cooperatives area form of economic enterprises. Cooperatives can be distinguished form of Village Unit Cooperatives (KUD) and Non KUD cooperatives. Cooperative development can be seen from the number of cooperatives, the number of members and the amount of savings. In 2022 in Pelalawan Regency have 233 active cooperatives registered with a total membership of 47.594 people.*

## 9.1 PERBANKAN BANKING

**Tabel 9.1.1** Jumlah Kantor Bank Menurut Tingkatan dan Kelompok Bank di Kabupaten Pelalawan, 2022  
*Number of Bank Offices by Level and Group in Pelalawan Regency, 2022*

Tingkatan <i>Level</i>	Bank Umum Pemerintah <i>State Bank</i>	Bank Umum Swasta Nasional <i>National Private Bank</i>	Bank Perkreditan Rakyat <i>Rural Credit Bank</i>	Jumlah <i>Total</i>
(1)	(2)	(3)	(4)	(5)
Kantor Pusat/ <i>Head Office</i>	-	-	1	1
Kantor Cabang/ <i>Branch Office</i>	1	-	1	2
Kantor Cabang Pembantu/ <i>Sub Branch Office</i>	29	2	-	31
Kantor Kas/ <i>Cash Office</i>	-	-	2	2
Lainnya/ <i>Other</i>	-	-	-	-
<b>Pelalawan</b>	<b>30</b>	<b>2</b>	<b>4</b>	<b>36</b>

Sumber/*Source*: Kantor Otoritas Jasa Keuangan (OJK) Provinsi Riau/*Office OJK of Riau Province*



**Tabel**  
**Table** 9.1.2

**Jumlah Dana dari Masyarakat Menurut Kelompok Bank dan Jenis Simpanannya pada Bank di Kabupaten Pelalawan (Juta Rupiah), 2020-2022**  
**Number of Public Funds by Group of Bank and Kind of Saving on Banks in Pelalawan Regency (Million Rupiahs), 2020-2022**

Kelompok Bank dan Jenis Simpanan	2020	2021	2022
(1)	(2)	(3)	(4)
<b>Rupiah dan Valas</b>			
<b>1. Bank Umum Pemerintah</b>	<b>2 321 625</b>	<b>2 333 933</b>	<b>2 859 902</b>
Giro	504 963	650 551	816 156
Tabungan	1 394 716	1 398 399	1 884 960
Deposito	421 946	284 983	158 786
<b>2. Bank Swasta Nasional</b>	<b>94 860</b>	<b>87 619</b>	<b>1 532 683</b>
Giro	9 701	5 362	471 129
Tabungan	58 895	64 404	934 042
Deposito	26 264	17 853	127 512
<b>3. Bank Perkreditan Rakyat</b>	<b>12 195</b>	<b>8 952</b>	<b>15 430</b>
Giro	-	-	-
Tabungan	4 274	3 577	8 100
Deposito	7 921	5 375	7 330
<b>Pelalawan</b>	<b>2 428 680</b>	<b>2 430 504</b>	<b>4 408 015</b>

Sumber/Source: Kantor Bank Indonesia Pekanbaru/Office of Bank Indonesia Pekanbaru

**Tabel 9.1.3** Jumlah Perusahaan Menurut Bentuk Badan Hukum di Kabupaten Pelalawan, 2020-2022  
**Number of Establishments by Type of Business Entity in Pelalawan Regency, 2020-2022**

Kecamatan Subdistrict	2020	2021	2022
(1)	(2)	(3)	(4)
Perseroan Terbatas	1 369	1 671	...
CV/Firma	419	536	...
Koperasi	213	241	262
Perorangan	4 986	6 073	...
Lainnya	-	-	...

Sumber/Source: Dinas Penanaman Modal dan Pelayanan Terpadu Satu Pintu Kab. Pelalawan/*Investment and Integrated Services of Pelalawan Regency*

**Tabel 9.1.4** Penerbitan NIB di Kabupaten Pelalawan, 2021-2022  
**Table 9.1.4** Publishing of NIB in Pelalawan Regency, 2021-2022

Bulan Month	2021	2022
(1)	(2)	(3)
Januari	240	134
Februari	197	263
Maret	246	221
April	248	217
Mei	152	104
Juni	265	316
Juli	194	187
Agustus	-	308
September	-	412
Oktober	-	343
November	-	619
Desember	310	393
<b>Jumlah/Total</b>	<b>1 852</b>	<b>3 517</b>

Sumber/Source: Dinas Penanaman Modal dan Pelayanan Terpadu Satu Pintu Kab. Pelalawan/*Investment and Integrated Services of Pelalawan Regency*

## 9.2 KOPERASI COOPERATIVE

**Tabel** 9.2.1 **Jumlah Koperasi Aktif Menurut Kecamatan di Kabupaten Pelalawan, 2019-2022**  
**Table** 9.2.1 **Number of Active Cooperative by Subdistrict in Pelalawan Regency, 2019-2022**

Kecamatan Subdistrict	2019	2020	2021	2022
(1)	(2)	(3)	(4)	(5)
Langgam	21	22	22	22
Pangkalan Kerinci	42	44	48	52
Bandar Sei Kijang	12	12	12	12
Pangkalan Kuras	28	30	31	32
Ukui	19	20	21	21
Pangkalan Lesung	17	17	17	18
Bunut	6	9	9	9
Pelalawan	12	12	12	13
Bandar Petalangan	8	17	18	19
Kuala Kampar	11	11	12	12
Kerumutan	11	12	12	12
Teluk Meranti	9	10	10	11
<b>Pelalawan</b>	<b>196</b>	<b>216</b>	<b>224</b>	<b>233</b>

Sumber/Source: Dinas Koperasi, Usaha Kecil dan Menengah, Perindustrian dan Perdagangan Kabupaten Pelalawan/Cooperative Service, Small and Medium Enterprises, Industry and Trade of Pelalawan Regency

**Tabel**  
**Table** 9.2.2**Jumlah Koperasi Menurut Jenis Koperasi dan Kecamatan di Kabupaten Pelalawan, 2022**  
**Number of Cooperative by Kind of Cooperative and Subdistrict in Pelalawan Regency, 2022**

Kecamatan Subdistrict	Jenis Koperasi/ Kind of Cooperative				Jumlah Total
	KUD	KPRI	KOPKAR	Lainnya Other	
(1)	(2)	(3)	(4)	(5)	(6)
Langgam	5	-	1	21	27
Pangkalan Kerinci	1	2	2	53	58
Bandar Sei Kijang	1	-	5	8	14
Pangkalan Kuras	5	2	5	25	37
Ukui	8	-	2	13	23
Pangkalan Lesung	5	1	1	11	18
Bunut	-	-	-	10	10
Pelalawan	2	-	-	12	14
Bandar Petalangan	1	1	3	15	20
Kuala Kampar	2	-	-	11	13
Kerumutan	5	1	-	7	13
Teluk Meranti	1	-	-	14	15
<b>Pelalawan</b>	<b>36</b>	<b>7</b>	<b>19</b>	<b>200</b>	<b>262</b>

Sumber/Source: Dinas Koperasi, Usaha Kecil dan Menengah, Perindustrian dan Perdagangan Kabupaten Pelalawan/Cooperative Service, Small and Medium Enterprises, Industry and Trade of Pelalawan Regency

**Tabel**  
**Table** 9.2.3**Jumlah Koperasi dan Keanggotaannya di Kabupaten Pelalawan, 2022**  
**Number of Cooperative Units and Members in Pelalawan Regency, 2022**

Kecamatan <i>Subdistrict</i>	Keberadaannya <i>Establishment</i>		Jumlah <i>Total</i>	Anggota (orang) <i>Other</i>
	Aktif <i>Active</i>	Tidak Aktif <i>Not Active</i>		
(1)	(2)	(3)	(4)	(5)
Langgam	22	5	27	6 090
Pangkalan Kerinci	52	6	58	13 674
Bandar Sei Kijang	12	2	14	1 083
Pangkalan Kuras	32	5	37	5 234
Ukui	21	2	23	5 395
Pangkalan Lesung	18	-	18	5 021
Bunut	9	1	10	1 053
Pelalawan	13	1	14	2 674
Bandar Petalangan	19	1	20	2 512
Kuala Kampar	12	1	13	1 098
Kerumutan	12	1	13	3 476
Teluk Meranti	11	4	15	644
<b>Pelalawan</b>	<b>233</b>	<b>29</b>	<b>262</b>	<b>47 594</b>

Sumber/Source: Dinas Koperasi, Usaha Kecil dan Menengah, Perindustrian dan Perdagangan Kabupaten Pelalawan/*Cooperative Service, Small and Medium Enterprises, Industry and Trade of Pelalawan Regency*

**Tabel**  
**Table** 9.2.4**Struktur Permodalan, Volume Usaha dan Aset Koperasi di Kabupaten Pelalawan (Juta Rupiah), 2022**  
**Capital Structure, Business Volume, and Cooperative Assets in Pelalawan Regency (Million Rupiah), 2022**

Kecamatan Subdistrict	Modal Sendiri Owner's Equity	Modal Luar Outside Capital	Volume Usaha Business Volume	Aset Asset
(1)	(2)	(3)	(4)	(5)
Langgam	9 248	3 542	12 699	24 789
Pangkalan Kerinci	21 891	8 282	20 910	31 401
Bandar Sei Kijang	3 498	775	3 099	3 621
Pangkalan Kuras	43 263	1 609 417	31 537	133 494
Ukui	39 497	103 499	72 107	166 614
Pangkalan Lesung	9 303	12 690	10 832	22 852
Bunut	1 018	583	271	1 586
Pelalawan	1 683	2 186	753	2 578
Bandar Petalangan	2 634	1 051	1 719	3 312
Kuala Kampar	2 661	666	966	3 362
Kerumutan	2 882	1 958	2 560	5 652
Teluk Meranti	294	198	72	667
<b>Pelalawan</b>	<b>137 872</b>	<b>1 744 846</b>	<b>157 524</b>	<b>399 927</b>

Sumber/Source: Dinas Koperasi, Usaha Kecil dan Menengah, Perindustrian dan Perdagangan Kabupaten Pelalawan/Cooperative Service, Small and Medium Enterprises, Industry and Trade of Pelalawan Regency

RATA-RATA

PENGELUARAN MAKANAN

PER KAPITA SEBULAN

KABUPATEN PELALAWAN 2022

Monthly Average Expenditure per Capita (Rupiah) by Group of Food in Pelalawan Regency



PADI-PADIAN  
Cereals

Rp 84.505



UMBI-UMBIAN  
Tubers

Rp 10.864



IKAN  
Fish

Rp 90.197



DAGING  
Meat

Rp 43.084



TELUR & SUSU  
Egg & Milk

Rp 33.484



SAYUR-SAYURAN  
Vegetables

Rp 82.399



KACANG  
Legumes

Rp 13.881



BUAH-BUAHAN  
Fruits

Rp 31.950



MINYAK & KELAPA  
Oil & Coconut

Rp 35.438



BAHAN MINUMAN  
Beverages

Rp 20.996



BUMBU-BUMBUAN  
Spices

Rp 18.446



KONSUMSI LAIN  
Miscellaneous food

Rp 13.816



MAKANAN & MINUMAN  
JADI  
Prepared Food and Beverages

Rp 160.826



ROKOK  
Cigarette

Rp 93.705





**PENJELASAN TEKNIS**

1. Kegiatan pengumpulan data sosial dan ekonomi yang dilaksanakan secara rutin oleh BPS melalui Survei Sosial Ekonomi Nasional (Susenas).
2. Sejak tahun 2015, Susenas dilaksanakan dalam dua periode, yaitu Maret dan September.
3. Jumlah sampel Susenas pada bulan Maret adalah 300.000 rumah tangga dan pada bulan September adalah 75.000 rumah tangga.
4. Data hasil pencacahan Susenas Maret dapat disajikan untuk tingkat nasional, provinsi, dan kabupaten/kota, sedangkan untuk data hasil Susenas September hanya dapat disajikan untuk tingkat nasional dan provinsi.
5. Data konsumsi/pengeluaran yang dikumpulkan pada Susenas Maret dibagi menjadi dua kelompok, yaitu makanan dan bukan makanan. Jumlah komoditas makanan sebanyak 174 komoditas. Pengumpulan data kelompok makanan meliputi banyaknya komoditas yang dikonsumsi beserta nilai pengeluarannya.

**TECHNICAL NOTES**

1. *Socioeconomic data collection activities are carried out regularly by the BPS-Statistics Indonesia through the National Socioeconomic Survey (Susenas).*
2. *Since 2015, Susenas conducted in two periode, that were in March and September.*
3. *The sample size in Susenas March is 300,000 household and in Susenas September is 75,000 household.*
4. *The result from Susenas data collection in March can be presented on national, provincial, and regency/municipal level estimates, while data collection in September can be disseminated only for the national and provincial levels.*
5. *The consumption/expenditure data collected in March Susenas are divided into two groups, namely food and non-food. The number of food commodity are 174 commodities. The food group data collection includes*

6. Pengumpulan data pada sebagian besar kelompok bukan makanan hanya mencakup nilai pengeluaran barang yang dikonsumsi, kecuali beberapa jenis barang tertentu juga dikumpulkan kuantitasnya, seperti listrik, air, gas, dan bahan bakar minyak (BBM).
  7. Referensi waktu survei yang digunakan adalah selama seminggu terakhir untuk konsumsi makanan dan sebulan atau setahun terakhir untuk konsumsi bukan makanan.
6. *Data collection on most of non food groups covers only the value of expenditures consumed except for certain commodities which are also collected for its quantity, such as the use of electricity, water, gas, and fuel oil (BBM).*
  7. *The survey time reference period is previous week before enumeration date for food and non-food consumption.*

<https://pelalawankab.bps.go.id>

**ULASAN**

Secara ekonomi pengukuran tingkat kesejahteraan dapat digambarkan dengan perbandingan antara pengeluaran dan pendapatan seseorang. Namun demikian, kesulitan untuk mengukur pendapatan membuat tingkat kesejahteraan secara moneter didekati dengan besarnya pengeluaran seseorang.

Dari hasil Survei Sosial Ekonomi (Susenas) 2022, pengeluaran masyarakat Kabupaten Pelalawan secara rata-rata mencapai Rp 1.377.819 per kapita per bulan. Dengan rata-rata pengeluaran makanan Rp 733.591 dan pengeluaran nonmakanan Rp 644.228.

**DESCRIPTION**

*Economically measuring the level of welfare can be illustrated by a comparison between expenditure and income of a person. However, the difficulty of measuring income make monetary welfare level is approached by the amount of expenditures someone.*

*From the results of Socio-Economic Survey (Susenas) in 2022, public expenditure Pelalawan Regency on average reached Rp 1.377.819 per capita per month. With an average expenditure Rp 733.591 of food and nonfood expenditures Rp 644.228.*



**Tabel**  
**Table** 10.1

**Rata-rata Pengeluaran per Kapita Sebulan Menurut Kelompok Komoditas (rupiah) di Kabupaten Pelalawan, 2021 dan 2022**  
**Monthly Average Expenditure per Capita by Commodity Group (rupiahs) in Pelalawan Regency, 2021 and 2022**

<b>Kelompok Komoditas/Commodity Group</b>	<b>2021</b>	<b>2022</b>
(1)	(2)	(3)
<b>Makanan/Food</b>		
Padi-padian/ <i>Cereals</i>	80 510	84 505
Umbi-umbian/ <i>Tubers</i>	9 835	10 864
Ikan/udang/cumi/kerang/ <i>Fish/shrimp/common squid/shells</i>	92 349	90 197
Daging/ <i>Meat</i>	32 595	43 084
Telur dan susu/ <i>Eggs and milk</i>	39 760	33 484
Sayur-sayuran/ <i>Vegetables</i>	74 670	82 399
Kacang-kacangan/ <i>Legumes</i>	11 407	13 881
Buah-buahan/ <i>Fruits</i>	29 277	31 950
Minyak dan kelapa/ <i>Oil and coconut</i>	24 687	35 438
Bahan minuman/ <i>Beverage stuffs</i>	21 233	20 996
Bumbu-bumbuan/ <i>Spices</i>	17 392	18 446
Konsumsi lainnya/ <i>Miscellaneous food items</i>	13 370	13 816
Makanan dan minuman jadi/ <i>Prepared food and beverages</i>	141 200	160 826
Rokok/ <i>Cigarettes</i>	100 196	93 705
<b>Jumlah makanan/Total food</b>	<b>688 481</b>	<b>733 591</b>
<b>Bukan makanan/Non-food</b>		
Perumahan dan fasilitas rumah tangga/ <i>Housing and household facilities</i>	329 562	344 919
Aneka komoditas dan jasa/ <i>Goods and services</i>	141 691	133 355
Pakaian, alas kaki, dan tutup kepala/ <i>Clothing, footwear, and headgear</i>	37 882	43 598
Komoditas tahan lama/ <i>Durable goods</i>	84 359	72 699
Pajak, pungutan, dan asuransi/ <i>Taxes and insurance</i>	39 002	36 226
Keperluan pesta dan upacara/kenduri/ <i>Parties and ceremonies</i>	14 255	13 432
<b>Jumlah bukan makanan/Total non-food</b>	<b>646 752</b>	<b>644 228</b>
<b>Jumlah/Total</b>	<b>1 335 233</b>	<b>1 377 819</b>

Sumber/Source: BPS, Survei Sosial Ekonomi Nasional (Susenas) Maret/BPS-Statistics Indonesia, National Socioeconomic Survey March

**Tabel**  
**Table** 10.2**Persentase Pengeluaran per Kapita Sebulan Menurut Kelompok Komoditas di Kabupaten Pelalawan, 2021 dan 2022**  
**Percentage of Monthly Expenditure per Capita by Commodity Group in Pelalawan Regency 2021 and 2022**

<b>Kelompok Komoditas/Commodity Group</b>	<b>2021</b>	<b>2022</b>
(1)	(2)	(3)
<b>Makanan/Food</b>		
Padi-padian/ <i>Cereals</i>	5,32	6,13
Umbi-umbian/ <i>Tubers</i>	0,65	0,79
Ikan/udang/cumi/kerang/ <i>Fish/shrimp/common squid/shells</i>	6,10	6,55
Daging/ <i>Meat</i>	2,15	3,13
Telur dan susu/ <i>Eggs and milk</i>	2,63	2,43
Sayur-sayuran/ <i>Vegetables</i>	4,93	5,98
Kacang-kacangan/ <i>Legumes</i>	0,75	1,01
Buah-buahan/ <i>Fruits</i>	1,93	2,32
Minyak dan kelapa/ <i>Oil and coconut</i>	1,63	2,57
Bahan minuman/ <i>Beverage stuffs</i>	1,40	1,52
Bumbu-bumbuan/ <i>Spices</i>	1,15	1,34
Konsumsi lainnya/ <i>Miscellaneous food items</i>	0,88	1,00
Makanan dan minuman jadi/ <i>Prepared food and beverages</i>	9,32	11,67
Rokok/ <i>Cigarettes</i>	6,62	6,80
<b>Jumlah makanan/Total food</b>	<b>51,0</b>	<b>53,24</b>
<b>Bukan makanan/Non-food</b>		
Perumahan dan fasilitas rumah tangga/ <i>Housing and household facilities</i>	21,70	25,03
Aneka komoditas dan jasa/ <i>Goods and services</i>	9,36	9,68
Pakaian, alas kaki, dan tutup kepala/ <i>Clothing, footwear, and headgear</i>	2,50	3,16
Komoditas tahan lama/ <i>Durable goods</i>	5,57	5,28
Pajak, pungutan, dan asuransi/ <i>Taxes and insurance</i>	2,58	2,63
Keperluan pesta dan upacara/kenduri/ <i>Parties and ceremonies</i>	0,94	0,97
<b>Jumlah bukan makanan/Total non-food</b>	<b>42,70</b>	<b>46,76</b>
<b>Jumlah/Total</b>	<b>100,00</b>	<b>100,00</b>

Sumber/Source: BPS, Survei Sosial Ekonomi Nasional (Susenas) Maret/BPS-Statistics Indonesia, National Socioeconomic Survey March

# Perkembangan Perdagangan KABUPATEN PELALAWAN 2022

*Development of trade in Pelalawan Regency*



## Jumlah Sarana Perdagangan, 2022

*Number of Trading Facilities*

1

41

63

70

Mini/Plaza

Pasar Grosir

Pasar Swalayan

Pasar Lokal





**PENJELASAN TEKNIS**

1. **Sistem pencatatan Statistik Ekspor dan Impor** adalah "General Trade" dengan wilayah pencatatan meliputi seluruh wilayah kepabeanan Indonesia. Sebelum tahun 2008, sistem pencatatan Statistik Impor adalah "Special Trade" dengan wilayah pencatatan meliputi seluruh wilayah kepabeanan Indonesia kecuali Kawasan Berikat yang dianggap/diperlakukan sebagai luar negeri.
2. Pengesahan dokumen kepabeanan ekspor dan impor dilakukan oleh Bea dan Cukai berdasarkan Persetujuan Muat/Bongkar Barang.
3. Data ekspor utamanya berasal dari dokumen kepabeanan BC 3.0 atau yang disebut dokumen Pemberitahuan Ekspor Barang (PEB) yang diisi oleh eksportir. Sejak 2015, sumber data lainnya adalah catatan instansi lain, PT. POS, dan survei ekspor perbatasan laut
4. Data impor berasal dari dokumen kepabeanan BC 2.0 atau yang disebut dokumen Pemberitahuan Impor Barang (PIB), Pemberitahuan Impor Barang Khusus (PIBK), Pemberitahuan Pabean Free Trade Zone (PPFTZ) dan dokumen kepabeanan BC 2.3 yang mencatat impor barang dari Luar Negeri ke Kawasan Berikat.
5. Barang-barang yang dikirim ke luar negeri untuk diolah dicatat sebagai ekspor, sedangkan hasil olahan yang dikembalikan ke Indonesia dicatat sebagai impor.

**TECHNICAL NOTES**

1. **The recording of export and import statistics** is based on General Trade System covering all Indonesian customs areas. Before 2008, the recording of import statistics is based on Special Trade System, which covers all Indonesian customs areas except bounded zones, which are regarded as "abroad".
2. *The legalization of customs export and import documents is conducted by the Customs and Excise Office based on loading/unloading agreement.*
3. *The export data are mainly compiled based on customs export documents BC 3.0 or known as Export Declarations (PEB), filled by exporters. Since 2015, other sources are administrative records of other agencies, post office, and sea border export survey.*
4. *The import data are compiled based on customs import documents BC 2.0 or known as Import Declarations Form (PIB), Import Declarations Form for Special Commodity (PIBK), Customs Declaration Form for Free Trade Zone (PPFTZ), and customs import documents BC 2.3 which records import goods from foreign countries to Bounded Zones Area.*
5. *Goods sent abroad for processing purposes are recorded as export while its products sent to Indonesia are recorded as import.*

6. Barang-barang luar negeri yang diolah di dalam negeri dicatat sebagai barang impor meskipun barang olahan tersebut akan kembali ke luar negeri.
  7. Barang-barang yang tidak dicakup dalam pencatatan:
    - a. Pakaian dan barang-barang perhiasan penumpang.
    - b. Barang-barang bawaan penumpang dari/ke luar negeri untuk dipakai sendiri, kecuali lemari es, pesawat televisi, dan sebagainya.
    - c. Barang-barang untuk keperluan perwakilan kedutaan suatu negara.
    - d. Barang-barang ekspedisi dan ekshibisi atau pameran.
    - e. Pembungkus/peti kemas untuk diisi kembali.
    - f. Uang dan surat-surat berharga.
    - g. Barang-barang contoh
  8. **Negara utama** adalah negara yang mempunyai nilai ekspor/impor terbesar pada tahun 2018.
  9. **Pelabuhan utama** adalah pelabuhan yang mempunyai nilai ekspor/impor terbesar pada tahun 2018.
  10. Kelompok komoditi yang ditampilkan merupakan gabungan dari beberapa kode HS dengan pendekatan struktur KBLI 2015. Sejak tahun 2016, kelompok komoditi pada tabel 14.2.8-14.2.28 mengakomodir struktur KBLI 2015.
6. *Foreign goods processed in Indonesia are still recorded as imports although its products will be sent back to abroad.*
  7. *The following goods are not included in the statistics:*
    - a. *Passenger's clothings and jewelries.*
    - b. *Luggage of passengers for their own use, except refrigerators, television sets, etc.*
    - c. *Goods imported/exported for the use of foreign representative countries/embassies.*
    - d. *Goods for expeditions, and shows or exhibitions.*
    - e. *Packings/containers to be refilled.*
    - f. *Bank notes and securities*
    - g. *Sample goods*
  8. **Major country** is a country which has biggest export/ import value in 2018.
  9. **Major port** is a port which has biggest export/import value in 2018.
  10. *The commodities group displayed is a combination of some HS Codes that follow KBLI 2015 structure. Since 2016, commodities group at the heading table 14.2.8-14.2.28 are accommodated structure of KBLI 2015.*

**Tabel 11.1** Jumlah Sarana Perdagangan Menurut Jenisnya di Kabupaten Pelalawan, 2022  
**Number of Trading Facilities by Type of Facility in Pelalawan Regency, 2022**

Jenis Sarana Perdagangan <i>Type of Trading Facilities</i>	2022
(1)	(2)
Hypermart	-
Mini/Plaza	1
Pasar Grosir	41
Pasar Lokal	70
Pasar Regional	-
Pasar Swalayan	63
<b>Jumlah/Total</b>	<b>175</b>

Sumber/Source: Dinas Koperasi, Usaha Kecil dan Menengah, Perindustrian dan Perdagangan Kabupaten Pelalawan/*Cooperative Service, Small and Medium Enterprises, Industry and Trade of Pelalawan Regency*



Produk Domestik  
Regional Bruto

GROSS REGIONAL  
DOMESTIC PRODUCT

4,39 %

Pertumbuhan Ekonomi  
Kabupaten Pelalawan 2022

*The Economic Growth of Pelalawan Regency is 4,39%*

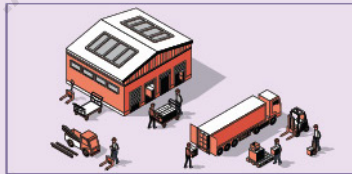

49,14%

Dari Total PDRB di Kabupaten Pelalawan dari Kontribusi Kategori

*The GDRP of Pelalawan Regency was Produced by*



Industri  
Pengolahan

Manufacturing  
Industry



**PENJELASAN TEKNIS**

1. Penghitungan statistik neraca nasional mengikuti buku petunjuk yang diterbitkan oleh Perserikatan Bangsa Bangsa (PBB) dikenal sebagai Sistem Neraca Nasional (SNN). SNN adalah rekomendasi internasional tentang bagaimana menyusun ukuran aktivitas ekonomi yang sesuai dengan standar neraca baku yang didasarkan pada prinsip-prinsip ekonomi. Rekomendasi yang dimaksud dinyatakan dalam sekumpulan konsep, definisi, klasifikasi, dan aturan neraca yang disepakati secara internasional dalam mengukur indikator tertentu seperti Produk Domestik Bruto (PDB). Salah satu bentuk adaptasi pencatatan statistik nasional adalah melakukan perubahan tahun dasar PDB Indonesia dari tahun 2000 ke 2010. Perubahan tahun dasar PDB dilakukan seiring dengan mengadopsi rekomendasi PBB yang tertuang dalam Sistem Neraca Nasional 2008 (SNA 2008).
2. Produk Domestik Bruto pada tingkat nasional serta Produk Domestik Regional Bruto (PDRB) pada tingkat regional (provinsi/kabupaten/kota) menggambarkan kemampuan suatu wilayah untuk menciptakan nilai tambah pada suatu waktu tertentu. Untuk menyusun PDB maupun PDRB digunakan 2 pendekatan, yaitu lapangan usaha dan pengeluaran. Keduanya menyajikan komposisi data nilai tambah dirinci menurut sumber kegiatan ekonomi (lapangan usaha) dan

**TECHNICAL NOTES**

1. *The method used to estimate national accounts statistics is based on the standard guidelines formed by United Nation known as System of National Accounts (SNA). SNA is the internationally agreed standard set of recommendations on how to compile measures of economic activity in accordance with strict accounting conventions based on economic principles. The recommendations are expressed in term of a set of concepts, definitions, classifications and accounting rules that comprise the internationally agreed standard for measuring indicators such as Gross Domestic Product (GDP). One of the improvement in the national statistical system is to re-base GDP form base year 2000 to 2010 in order to capture current economic condition. It is in line with the United Nations (UN) recommendation on 2008 SNA.*
2. *The basic measure of the value added arising from economic activity is known as Gross Domestic Product at the national level and Gross Regional Domestic Product (GRDP) at the regional level (provinces/regencies/municipalities). To compile these statistics, two approaches have been used, i.e. "production approach" and "expenditure approach". The first approach is to measure value added produced by various kinds of economic activities, while the second approach is to measure final uses of the*



menurut komponen penggunaannya. PDB maupun PDRB dari sisi lapangan usaha merupakan penjumlahan seluruh komponen nilai tambah bruto yang mampu diciptakan oleh sektor-sektor ekonomi atas berbagai aktivitas produksinya. Sedangkan dari sisi pengeluaran menjelaskan tentang penggunaan dari nilai tambah tersebut.

3. PDRB menurut lapangan usaha mengalami perubahan klasifikasi dari 9 lapangan usaha menjadi 17 lapangan usaha. PDB menurut lapangan usaha dirinci menurut total nilai tambah dari seluruh sektor ekonomi yang mencakup lapangan usaha Pertanian, Kehutanan, dan Perikanan; Pertambangan dan Penggalian; Industri Pengolahan; Pengadaan Listrik dan Gas; Pengadaan Air, Pengelolaan Sampah, Limbah dan Daur Ulang; Konstruksi; Perdagangan Besar dan Eceran, Reparasi Mobil dan Sepeda Motor; Transportasi dan Pergudangan; Penyediaan Akomodasi dan Makan Minum; Informasi dan Komunikasi; Jasa Keuangan dan Asuransi; Real Estat; Jasa Perusahaan; Administrasi Pemerintahan, Pertahanan dan Jaminan Sosial Wajib; Jasa Pendidikan; Jasa Kesehatan dan Kegiatan Sosial; dan Jasa lainnya.

*country's output. In other words, GDP/GRDP is the sum of total value added produced by all economic industries (activities) and the way of using it.*

3. *GRDP by industry classification changes from 9 sectors to 17 industries. GDP by industry is classified by types of economic activities such as Agriculture, Forestry and Fishing; Mining and Quarrying; Manufacturing; Electricity and Gas; Water supply, Sewerage, Waste Management and Remediation Activities; Construction; Wholesale and Retail Trade; Repair of Motor Vehicles and Motorcycles; Transportation and Storage; Accommodation and Food Service Activities; Information and Communication; Financial and Insurance Activities; Real Estate Activities; Business Activities; Public Administration; Defence and Compulsory Social Security; Education; Human Health and Social Work Activities; and Other Services Activities.*

4. PDRB menurut pengeluaran mengalami perubahan klasifikasi dimana pengeluaran konsumsi Lembaga Non Profit yang Melayani Rumah Tangga (LNPR) yang sebelumnya termasuk bagian dari pengeluaran konsumsi rumah tangga menjadi komponen terpisah. Sehingga klasifikasi PDB menurut pengeluaran dirinci menjadi 7 komponen yaitu komponen pengeluaran konsumsi rumah tangga, pengeluaran konsumsi LNPR, pengeluaran konsumsi pemerintah, pembentukan modal tetap bruto, perubahan inventori, ekspor barang dan jasa; impor barang dan jasa.
  5. Pengeluaran konsumsi rumah tangga mencakup berbagai pengeluaran konsumsi akhir rumah tangga atas barang dan jasa untuk memenuhi kebutuhan individu ataupun kelompok secara langsung. Pengeluaran rumah tangga di sini mencakup makanan dan minuman selain restoran; pakaian, alas kaki dan jasa perawatannya; perumahan dan perlengkapan rumah tangga; kesehatan dan pendidikan; transportasi dan komunikasi; restoran dan hotel serta lainnya.
  6. Laju Pertumbuhan PDRB diperoleh dari perhitungan PDRB atas dasar harga konstan. Laju pertumbuhan menunjukkan perkembangan agregat pendapatan dari satu waktu tertentu terhadap waktu sebelumnya.
4. *GRDP by expenditure classification changes where consumption expenditure Non-profit Institutions Serving Households (NPISH) previously included as part of household consumption expenditure is taken out into separate component. So that, GDP by type of expenditures is classified into: household consumption expenditure, NPISH consumption expenditure, government consumption expenditure, gross fixed capital formation, changes in inventories, exports of goods and services; imports of goods and services.*
  5. *Household consumption expenditures consist of expenditures incurred by households, which are used for both individual or collective needs. Household consumptions are classified into food and beverages other than restaurants; clothing, footwear, and related maintenance services; housing and household equipment; health and education; transport and communication; restaurants and hotels; and others.*
  6. *The growth rate of the GRDP obtained from the calculation GRDP at constant prices. The rate of growth shows the development of the aggregate income of a specified time to an earlier time.*

**ULASAN**

PDRB merupakan total nilai barang dan jasa akhir yang dihasilkan oleh seluruh unit usaha di suatu wilayah dalam periode tertentu dimana informasi tersebut berisi tentang data nilai tambah sektoral, struktur perekonomian, pertumbuhan, ekonomi dan pendapatan per kapita. PDRB suatu daerah dapat dihitung melalui dua pendekatan, yaitu PDRB atas dasar harga konstan, dan PDRB atas dasar harga berlaku.

PDRB Kabupaten Pelalawan Tahun 2022 atas dasar harga berlaku mencapai 65.569,24 miliar rupiah. Sedangkan PDRB atas dasar harga konstan sebesar 38.141,09 miliar rupiah. Laju pertumbuhan PDRB Kabupaten Pelalawan seri 2010 pada tahun 2022 sebesar 4,39 persen.

Jika dilihat dari nilai absolutnya, baik atas harga konstan maupun atas harga berlaku, pertumbuhan ekonomi sektor primer masih berada dibawah pertumbuhan sektor sekunder dan tersier. Hal ini mengakibatkan peran sektor primer dalam pembentukan PDRB mulai mengalami pergeseran ke sektor sekunder dan tersier

**DESCRIPTION**

*GRDP is the total value of final goods and services produced by all business units in an area with in a certain period in which the information is contained on a data value-added sectors, economic structure, growth, economy and income per capita. The GRDP of a region can be calculated through two approaches, namely the GRDP based on constant price, and GRDP based on current price.*

*The value of GRDP based on current price in Pelalawan Regency year 2022 was 65.569,24 billion rupiahs. Meanwhile, the GRDP based on constant price was about 38.141,09 billion. The GRDP growth series 2010 of Pelalawan Regency in 2022 was about 4,39 percent.*

*If seen from absolute value, both based on current price or constant price, the growth of primary sector are still below the growth of secondary and tertiary sectors. This resulted made the part of primary sectors role in the formation of the GRDP began to shift to secondary and tertiary sectors.*

**Tabel**  
**Table** 12.1

**Produk Domestik Regional Bruto Atas Dasar Harga Berlaku Menurut Lapangan Usaha di Kabupaten Pelalawan (miliar rupiah), 2018-2022**  
**Gross Regional Domestic Product at Current Market Prices by Industry in Pelalawan Regency (billion rupiahs), 2018-2022**

	Lapangan Usaha/ <i>Industry</i>	2018	2019	2020	2021 <sup>x</sup>	2022 <sup>xx</sup>
	(1)	(2)	(3)	(4)	(5)	(6)
A	Pertanian, Kehutanan, dan Perikanan/ <i>Agriculture, Forestry, and Fishing</i>	17 791,90	18 458,5	20 571,	23 700,7	26 193,19
B	Pertambangan dan Penggalian/ <i>Mining and Quarrying</i>	1 288,75	1 135,66	890,82	1 158,13	1 591,99
C	Industri Pengolahan/ <i>Manufacturing</i>	22 587,20	23 448,36	24 681,78	27 887,11	32 218,37
D	Pengadaan Listrik dan Gas/ <i>Electricity and Gas</i>	16,78	18,57	20,11	21,25	24,28
E	Pengadaan Air; Pengelolaan Sampah, Limbah, dan Daur Ulang/ <i>Water Supply; Sewerage, Waste Management, and Remediation Activities</i>	2,91	2,93	2,95	3,08	3,27
F	Konstruksi/ <i>Construction</i>	1 121,90	1 203,58	1 178,92	1 279,78	1 479,23
G	Perdagangan Besar dan Eceran; Reparasi Mobil dan Sepeda Motor/ <i>Wholesale and Retail Trade; Repair of Motor Vehicles and Motorcycles</i>	1 442,30	1 535,87	1 427,52	1 549,91	1 828,25
H	Transportasi dan Pergudangan/ <i>Transportation and Storage</i>	106,98	111,4	101,76	110,16	140,02
I	Penyediaan Akomodasi dan Makan Minum/ <i>Accommodation and Food Service Activities</i>	88,54	91,94	77,07	89,49	104,57
J	Informasi dan Komunikasi/ <i>Information and Communication</i>	227,13	244,86	261,39	280,65	302,18

Lanjutan Tabel/Continued Table 12.1

	<b>Lapangan Usaha/Industry</b>	<b>2018</b>	<b>2019</b>	<b>2020</b>	<b>2021<sup>x</sup></b>	<b>2022<sup>xx</sup></b>
	(1)	(2)	(3)	(4)	(5)	(6)
K	Jasa Keuangan dan Asuransi/ <i>Financial and Insurance Activities</i>	263,95	268,34	274,89	304,86	347,50
L	Real Estat/ <i>Real Estate Activities</i>	291,37	306,31	310,21	323,81	356,71
M,N	Jasa Perusahaan/ <i>Business Activities</i>	0,58	0,62	0,47	0,48	0,57
O	Administrasi Pemerintahan, Pertahanan, dan Jaminan Sosial Wajib/ <i>Public Administration and Defence; Compulsory Social Security</i>	470,28	499,51	495,69	499,16	530,73
P	Jasa Pendidikan/ <i>Education</i>	153,92	163,11	166,96	173,42	181,79
Q	Jasa Kesehatan dan Kegiatan Sosial/ <i>Human Health and Social Work Activities</i>	68,32	76,72	86,14	96,63	99,88
R,S,T,U	Jasa Lainnya/ <i>Other Services Activities</i>	150,68	165,73	133,37	139,94	166,72
	<b>Produk Domestik Bruto/ Gross Domestic Product</b>	<b>46 073,49</b>	<b>47 732,02</b>	<b>50 681,06</b>	<b>57 618,56</b>	<b>65 569,24</b>

Catatan/Note: \* Angka Sementara/ Preliminary Figures, \*\* Angka sangat Sementara/Very Preliminary Figures

Sumber/Source: BPS, berbagai sensus, survei dan sumber lain/BPS-Statistics Indonesia, various census, survey, and other sources

**Tabel** 12.2  
**Table**

**Produk Domestik Regional Bruto Atas Dasar Harga Konstan 2010 Menurut Lapangan Usaha di Kabupaten Pelalawan (miliar rupiah), 2018-2022**  
**Gross Regional Domestic Product at 2010 Constant Market Prices by Industry in Pelalawan Regency (billion rupiahs), 2018-2022**

	Lapangan Usaha/ <i>Industry</i>	2018	2019	2020	2021 <sup>x</sup>	2022 <sup>xx</sup>
	(1)	(2)	(3)	(4)	(5)	(6)
A	Pertanian, Kehutanan, dan Perikanan/ <i>Agriculture, Forestry, and Fishing</i>	12 245,25	12 624,44	13 159,53	13 732,65	14 161,75
B	Pertambangan dan Penggalian/ <i>Mining and Quarrying</i>	624,41	595,35	617,16	594,90	597,55
C	Industri Pengolahan/ <i>Manufacturing</i>	17 233,78	18 046,13	18 397,5	19 121,03	20 021,65
D	Pengadaan Listrik dan Gas/ <i>Electricity and Gas</i>	9,80	10,31	11,08	11,77	13,14
E	Pengadaan Air; Pengelolaan Sampah, Limbah, dan Daur Ulang/ <i>Water Supply; Sewerage, Waste Management, and Remediation Activities</i>	2,26	2,27	2,28	2,39	2,50
F	Konstruksi/ <i>Construction</i>	745,80	780,24	761,4	792,77	850,08
G	Perdagangan Besar dan Eceran; Reparasi Mobil dan Sepeda Motor/ <i>Wholesale and Retail Trade; Repair of Motor Vehicles and Motorcycles</i>	892,63	926,14	831,91	900,73	1 019,21
H	Transportasi dan Pergudangan/ <i>Transportation and Storage</i>	71,81	73,13	64,78	68,28	81,17
I	Penyediaan Akomodasi dan Makan Minum/ <i>Accommodation and Food Service Activities</i>	52,94	54,48	45,29	51,78	58,74
J	Informasi dan Komunikasi/ <i>Information and Communication</i>	191,60	202,28	216,88	231,88	244,87

Lanjutan Tabel/Continued Table 12.2

	<b>Lapangan Usaha/Industry</b>	<b>2018</b>	<b>2019</b>	<b>2020</b>	<b>2021*</b>	<b>2022**</b>
	(1)	(2)	(3)	(4)	(5)	(6)
K	Jasa Keuangan dan Asuransi/ <i>Financial and Insurance Activities</i>	176,78	176,87	182,12	191,28	198,74
L	Real Estat/ <i>Real Estate Activities</i>	203,82	210,37	212,49	219,40	232,92
M,N	Jasa Perusahaan/ <i>Business Activities</i>	0,40	0,42	0,31	0,32	0,36
O	Administrasi Pemerintahan, Pertahanan, dan Jaminan Sosial Wajib/ <i>Public Administration and Defence; Compulsory Social Security</i>	364,62	381,27	368,73	368,33	387,74
P	Jasa Pendidikan/ <i>Education</i>	98,99	102,58	103,73	107,01	110,63
Q	Jasa Kesehatan dan Kegiatan Sosial/ <i>Human Health and Social Work Activities</i>	43,23	46,72	51,27	56,89	57,65
R,S,T,U	Jasa Lainnya/ <i>Other Services Activities</i>	97,94	105,55	83,96	87,41	102,39
	<b>Produk Domestik Bruto/ Gross Domestic Product</b>	<b>33 056,06</b>	<b>34 338,55</b>	<b>35 110,42</b>	<b>36 538,81</b>	<b>38 141,09</b>

Catatan/Note: \* Angka Sementara/ Preliminary Figures, \*\* Angka sangat Sementara/Very Preliminary Figures

Sumber/Source: BPS, berbagai sensus, survei dan sumber lain/BPS-Statistics Indonesia, various census, survey, and other sources

**Tabel**  
**Table** 12.3

**Distribusi Persentase Produk Domestik Regional Bruto Atas Dasar Harga Berlaku Menurut Lapangan Usaha di Kabupaten Pelalawan, 2018-2022**  
**Percentage Distribution of Gross Regional Domestic Product at Current Market Prices by Industry in Pelalawan Regency, 2018-2022**

Lapangan Usaha/Industry	2018	2019	2020	2021 <sup>x</sup>	2022 <sup>xx</sup>
(1)	(2)	(3)	(4)	(5)	(6)
A Pertanian, Kehutanan, dan Perikanan/ <i>Agriculture, Forestry, and Fishing</i>	38,62	38,67	40,59	41,13	39,95
B Pertambangan dan Penggalian/ <i>Mining and Quarrying</i>	2,80	2,38	1,76	2,01	2,43
C Industri Pengolahan/ <i>Manufacturing</i>	49,02	49,13	48,70	48,40	49,14
D Pengadaan Listrik dan Gas/ <i>Electricity and Gas</i>	0,04	0,04	0,04	0,04	0,04
E Pengadaan Air; Pengelolaan Sampah, Limbah, dan Daur Ulang/ <i>Water Supply; Sewerage, Waste Management, and Remediation Activities</i>	0,01	0,01	0,01	0,01	0,00
F Konstruksi/ <i>Construction</i>	2,44	2,52	2,33	2,22	2,26
G Perdagangan Besar dan Eceran; Reparasi Mobil dan Sepeda Motor/ <i>Wholesale and Retail Trade; Repair of Motor Vehicles and Motorcycles</i>	3,13	3,22	2,82	2,69	2,79
H Transportasi dan Pergudangan/ <i>Transportation and Storage</i>	0,23	0,23	0,20	0,19	0,21
I Penyediaan Akomodasi dan Makan Minum/ <i>Accommodation and Food Service Activities</i>	0,19	0,19	0,15	0,16	0,16
J Informasi dan Komunikasi/ <i>Information and Communication</i>	0,49	0,51	0,52	0,49	0,46
K Jasa Keuangan dan Asuransi/ <i>Financial and Insurance Activities</i>	0,57	0,56	0,54	0,53	0,53



Lanjutan Tabel/Continued Table 12.3

Lapangan Usaha/Industry		2018	2019	2020	2021 <sup>x</sup>	2022 <sup>xx</sup>
(1)		(2)	(3)	(4)	(5)	(6)
L	Real Estat/ <i>Real Estate Activities</i>	0,63	0,64	0,61	0,56	0,54
M,N	Jasa Perusahaan/ <i>Business Activities</i>	0,00	0,00	0,00	0,00	0,00
O	Administrasi Pemerintahan, Pertahanan, dan Jaminan Sosial Wajib/ <i>Public Administration and Defence; Compulsory Social Security</i>	1,02	1,05	0,98	0,87	0,81
P	Jasa Pendidikan/ <i>Education</i>	0,33	0,34	0,33	0,30	0,28
Q	Jasa Kesehatan dan Kegiatan Sosial/ <i>Human Health and Social Work Activities</i>	0,15	0,16	0,17	0,17	0,15
R,S,T,U	Jasa Lainnya/ <i>Other Services Activities</i>	0,33	0,35	0,26	0,24	0,25
<b>Produk Domestik Bruto/ Gross Domestic Product</b>		<b>100,00</b>	<b>100,00</b>	<b>100,00</b>	<b>100,00</b>	<b>100,00</b>

Catatan/Note: <sup>x</sup> Angka Sementara/ Preliminary Figures, <sup>xx</sup> Angka sangat Sementara/Very Preliminary Figures

Sumber/Source: BPS, berbagai sensus, survei dan sumber lain/BPS-Statistics Indonesia, various census, survey, and other sources

**Tabel**  
**Table** 12.4

**Laju Pertumbuhan Produk Domestik Regional Bruto Atas Dasar Harga Konstan 2010 Menurut Lapangan Usaha di Kabupaten Pelalawan (persen), 2018-2022**  
**Growth Rate of Gross Regional Domestic Product at 2010 Constant Market Prices by Industry in Pelalawan Regency (percent), 2018-2022**

Lapangan Usaha/Industry		2018	2019	2020	2021 <sup>a</sup>	2022 <sup>xx</sup>
(1)		(2)	(3)	(4)	(5)	(6)
A	Pertanian, Kehutanan, dan Perikanan/ <i>Agriculture, Forestry, and Fishing</i>	3,34	3,10	4,24	4,36	3,12
B	Pertambangan dan Penggalian/ <i>Mining and Quarrying</i>	-1,30	-4,65	3,66	-3,61	0,45
C	Industri Pengolahan/ <i>Manufacturing</i>	4,02	4,71	1,95	3,93	4,71
D	Pengadaan Listrik dan Gas/ <i>Electricity and Gas</i>	7,62	5,18	7,48	6,22	11,62
E	Pengadaan Air; Pengelolaan Sampah, Limbah, dan Daur Ulang/ <i>Water Supply; Sewerage, Waste Management, and Remediation Activities</i>	1,16	0,63	0,23	4,71	4,73
F	Konstruksi/ <i>Construction</i>	2,94	4,62	-2,42	4,12	7,23
G	Perdagangan Besar dan Eceran; Reparasi Mobil dan Sepeda Motor/ <i>Wholesale and Retail Trade; Repair of Motor Vehicles and Motorcycles</i>	4,87	3,75	-10,17	8,27	13,15
H	Transportasi dan Pergudangan/ <i>Transportation and Storage</i>	2,42	1,83	-11,41	5,40	18,88
I	Penyediaan Akomodasi dan Makan Minum/ <i>Accommodation and Food Service Activities</i>	3,41	2,91	-16,86	14,33	13,43
J	Informasi dan Komunikasi/ <i>Information and Communication</i>	5,81	5,57	7,21	6,92	5,60

Lanjutan Tabel/Continued Table 12.4

Lapangan Usaha/Industry		2018	2019	2020	2021 <sup>x</sup>	2022 <sup>xx</sup>
(1)		(2)	(3)	(4)	(5)	(6)
K	Jasa Keuangan dan Asuransi/ <i>Financial and Insurance Activities</i>	4,07	0,05	2,97	5,03	3,90
L	Real Estat/ <i>Real Estate Activities</i>	2,83	3,22	1,01	3,25	6,16
M,N	Jasa Perusahaan/ <i>Business Activities</i>	3,57	3,34	-24,59	1,43	13,01
O	Administrasi Pemerintahan, Pertahanan, dan Jaminan Sosial Wajib/ <i>Public Administration and Defence; Compulsory Social Security</i>	0,57	4,57	-3,29	-0,11	5,27
P	Jasa Pendidikan/ <i>Education</i>	3,27	3,63	1,12	3,17	3,38
Q	Jasa Kesehatan dan Kegiatan Sosial/ <i>Human Health and Social Work Activities</i>	3,14	8,08	9,74	10,97	1,34
R,S,T,U	Jasa Lainnya/ <i>Other Services Activities</i>	7,82	7,78	-20,45	4,10	17,14
<b>Produk Domestik Bruto/ Gross Domestic Product</b>		<b>3,63</b>	<b>3,88</b>	<b>2,25</b>	<b>4,07</b>	<b>4,39</b>

Catatan/Note: <sup>x</sup> Angka Sementara/ Preliminary Figures, <sup>xx</sup> Angka sangat Sementara/Very Preliminary Figures

Sumber/Source: BPS, berbagai sensus, survei dan sumber lain/BPS-Statistics Indonesia, various census, survey, and other sources

**Tabel**  
**Table** 12.5

**Produk Domestik Regional Bruto Atas Dasar Harga Berlaku Menurut Jenis Pengeluaran di Kabupaten Pelalawan (miliar rupiah), 2018-2022**  
**Gross Regional Domestic Product at Current Market Prices by Type of Expenditure in Pelalawan Regency (billion rupiahs), 2018-2022**

<b>Jenis Pengeluaran</b> <b>Type of Expenditure</b>	<b>2018</b>	<b>2019</b>	<b>2020</b>	<b>2021*</b>	<b>2022**</b>
(1)	(2)	(3)	(4)	(5)	(6)
Pengeluaran Konsumsi Rumah Tangga <i>Household Consumption Expenditure</i>	13 793,82	14 642,2	14 903,82	15 698,88	17 402,69
Pengeluaran Konsumsi LNPRT <i>NPISH Consumption Expenditure</i>	165,84	191,64	197,81	192,08	211,36
Pengeluaran Konsumsi Pemerintah <i>Government Consumption Expenditure</i>	1 219,62	1 367,4	1 272,73	1.278,61	1 355,16
Pembentukan Modal Tetap Bruto <i>Gross Fixed Capital Formation</i>	8 370,8	9 039,11	8 989,34	10 066,77	11 495,90
Perubahan Inventori <i>Changes in Inventories</i>	867,59	920,3	1 606,93	224,44	109,53
Net Ekspor Barang dan Jasa <i>Net Exports of Goods and Services</i>	21 655,83	21 571,37	23 710,43	30.157,79	34 994,59
<b>Produk Domestik Regional Bruto</b> <b>Gross Regional Domestic Product</b>	<b>46 073,49</b>	<b>47 732,02</b>	<b>50 681,06</b>	<b>57 618,56</b>	<b>65 569,24</b>

Catatan/Note: \* Angka Sementara/ Preliminary Figures, \*\* Angka sangat Sementara/Very Preliminary Figures

Sumber/Source: BPS, berbagai sensus, survei dan sumber lain/BPS-Statistics Indonesia, various census, survey, and other sources

**Tabel**  
**Table** 12.6

**Produk Domestik Regional Bruto Atas Dasar Harga Konstan 2010 Menurut Jenis Pengeluaran di Kabupaten Pelalawan (miliar rupiah), 2018-2022**  
**Gross Regional Domestic Product at 2010 Constant Market Prices by Type of Expenditure in Pelalawan Regency (billion rupiahs), 2018-2022**

<b>Jenis Pengeluaran</b> <b>Type of Expenditure</b>	<b>2018</b>	<b>2019</b>	<b>2020</b>	<b>2021*</b>	<b>2022**</b>
(1)	(2)	(3)	(4)	(5)	(6)
Pengeluaran Konsumsi Rumah Tangga <i>Household Consumption Expenditure</i>	8 658,7	8 975,53	8 910,18	9 186,11	9 668,24
Pengeluaran Konsumsi LNPR <i>NPISH Consumption Expenditure</i>	111,07	125,25	126,8	121,33	126,73
Pengeluaran Konsumsi Pemerintah <i>Government Consumption Expenditure</i>	809,61	843,05	767,49	770,49	804,24
Pembentukan Modal Tetap Bruto <i>Gross Fixed Capital Formation</i>	5 118,57	5 376,85	5 289,13	5 592,59	6 026,75
Perubahan Inventori <i>Changes in Inventories</i>	380,78	438,06	689,96	142,62	66,70
Net Ekspor Barang dan Jasa <i>Net Exports of Goods and Services</i>	17 977,33	18 579,82	19 326,86	20 725,69	21 448,44
<b>Produk Domestik Regional Bruto</b> <b>Gross Regional Domestic Product</b>	<b>33 056,06</b>	<b>34 338,55</b>	<b>35 110,42</b>	<b>36 538,81</b>	<b>38 141,09</b>

Catatan/Note: \* Angka Sementara/ Preliminary Figures, \*\* Angka sangat Sementara/Very Preliminary Figures

Sumber/Source: BPS, berbagai sensus, survei dan sumber lain/BPS-Statistics Indonesia, various census, survey, and other sources

## PERBANDINGAN ANTAR KABUPATEN/KOTA

REGENCY/MUNICIPAL  
COMPARISON

### 3 Besar Kabupaten/Kota Berd penduduk Terbanyak di Provinsi Riau 2022

Regency/Municipality with the Largest Population in Riau Province

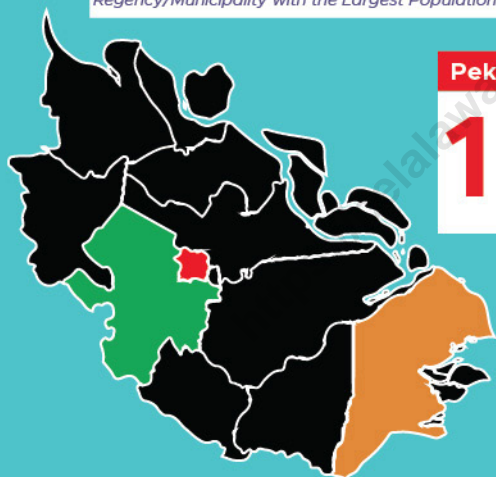

#### Pekanbaru

1  
Jumlah Penduduk  
Total Population  
**1.007,54**  
Ribu  
Thousands

#### Kampar

2  
Jumlah Penduduk  
Total Population  
**878,21**  
Ribu  
Thousands

#### Indragiri Hilir

3  
Jumlah Penduduk  
Total Population  
**660,75**  
Ribu  
Thousands

### 3 IPM Tertinggi menurut Kabupaten/Kota Provinsi Riau 2022

The highest HDI by Regency/Municipality in Riau Province



**82,06**

Pekanbaru



**75,26**

DUMAI



**74,50**

SIAK



## PENJELASAN TEKNIS

1. **Jumlah penduduk dan Angka Harapan Hidup** penduduk setiap negara merupakan hasil estimasi yang merujuk pada data sensus yang dilakukan setiap negara. Misalnya Indonesia mengacu pada hasil Sensus Penduduk (SP) 2010. Estimasi tersebut memperhatikan perubahan tingkat kelahiran, kematian, dan perpindahan penduduk.
2. **Laju pertumbuhan Produk Domestik Bruto (PDB)** diperoleh dari perhitungan PDB atas dasar harga konstan. Diperoleh dengan cara mengurangi nilai PDB pada tahun ke-n terhadap nilai pada tahun ke n-1 (tahun sebelumnya), dibagi dengan nilai pada tahun ke n-1, dikalikan dengan 100 persen. Laju pertumbuhan menunjukkan perkembangan agregat pendapatan dari satu waktu tertentu terhadap waktu sebelumnya.
3. **Penduduk Miskin** adalah penduduk yang memiliki rata-rata pengeluaran perkapita perbulan dibawah garis kemiskinan. Untuk mengukur kemiskinan, BPS menggunakan konsep kemampuan memenuhi kebutuhan dasar (*basic needs approach*). Dengan pendekatan ini, kemiskinan dipandang sebagai ketidakmampuan dari sisi ekonomi untuk memenuhi kebutuhan dasar makanan dan

## TECHNICAL NOTES

1. **Population data and life expectancy at birth data** of each country refer to the population census - based estimation result conducted by each country. For example, Indonesia population data refer to the result of the 2010 Population Census. The estimates took into account the trends in fertility, mortality, and migration.
2. **Growth rate of Gross Domestic Product is derived from GDP** at constant market prices. It is obtained by subtracting the value of GDP year n with the value of GDP year n-1, divided by the value of GDP year n-1 then multiplied by 100 percent. The growth rate of GDP explains the income growth during the given period.
3. **Poor population** is the population that has an average monthly per capita expenditure below the poverty line. To measure poverty, BPS uses the concept of ability to meet basic needs (*basic needs approach*). With this approach, poverty is seen as an inability on the economic side to meet basic food and non-food needs as measured by expenditure.



bukan makanan yang diukur dari sisi pengeluaran.

**4. Indeks Pembangunan Manusia (IPM)** diperkenalkan oleh United Nations Development Programme (UNDP) pada tahun 1990 dan dipublikasikan secara berkala dalam laporan tahunan Human Development Report (HDR). IPM menjelaskan bagaimana penduduk dapat mengakses hasil pembangunan dalam memperoleh pendapatan, kesehatan, pendidikan, dan sebagainya. IPM dibentuk oleh 3 (tiga) dimensi dasar yaitu, umur panjang dan hidup sehat, pengetahuan serta standar hidup layak. IPM merupakan indikator penting untuk mengukur keberhasilan dalam upaya membangun kualitas hidup manusia (masyarakat/penduduk). IPM dapat menentukan peringkat atau level pembangunan suatu wilayah/negara. Bagi Indonesia, IPM merupakan data strategis karena selain sebagai ukuran kinerja Pemerintah, IPM juga digunakan sebagai salah satu alokator penentuan Dana Alokasi Umum (DAU).

**4. The Human Development Index (HDI)** was introduced by the United Nations Development Program (UNDP) in 1990 and is published regularly in the annual Human Development Report (HDR) report. IPM explains how residents can access the results of development in obtaining income, health, education, and so on. HDI is formed by 3 (three) basic dimensions namely, long life and healthy living, knowledge and decent living standards. HDI is an important indicator to measure success in efforts to build the quality of human life (community / population). HDI can determine the ranking or level of development of a region / country. For Indonesia, HDI is a strategic data because in addition to being a measure of Government performance, HDI is also used as one of the allocators for determining the General Allocation Fund (GAF).

**ULASAN**

Berdasarkan hasil proyeksi penduduk, secara umum perkembangan jumlah penduduk Riau mengalami peningkatan pada kurun waktu 2015-2022. Secara regional, kabupaten/kota yang memiliki jumlah penduduk terbanyak adalah Kota Pekanbaru, yakni 1.007.540 jiwa. Sedangkan Kabupaten Kepulauan Meranti menjadi kabupaten/kota dengan jumlah penduduk terendah, yakni 213,53 ribu jiwa.

Kondisi perekonomian suatu daerah dapat dilihat dari beberapa indikator, diantaranya laju pertumbuhan PDRB, pendapatan perkapita dan inflasi. Selain menjadi indikator ekonomi, laju pertumbuhan PDRB juga menjadi indikator kemakmuran suatu daerah. Laju pertumbuhan PDRB Kabupaten Pelalawan tahun 2022 sebesar 4,39%, sementara Provinsi Riau sebesar 4,55%.

Tingkat keberhasilan pembangunan suatu daerah bisa diukur dari tingkat kemiskinan dan indeks pembangunan manusia. Persentase penduduk miskin di Provinsi Riau sebanyak 6,78 persen. Kabupaten/kota dengan persentase penduduk miskin tertinggi adalah Kabupaten Kepulauan Meranti, sedangkan Kabupaten Pelalawan memiliki 8,97% penduduk miskin di tahun 2022. Dari aspek pembangunan manusia, nilai IPM Kabupaten Pelalawan sebesar 72,93. Nilai tersebut masih berada dibawah IPM Provinsi Riau.

**DESCRIPTION**

*Based on the results of population projections, the general development of the population of Riau has increased in the period 2015-2022. Regionally, the Regency/Municipality that has the largest population is the Pekanbaru Municipality, which is 1,007,540 people. While Kepulauan Meranti became a Regency/Municipality with the lowest population, which is 213,53 thousand people.*

*The economic conditions of an area can be seen from several indicators, including the GDP growth rate, per capita income and inflation. In addition to being economic indicators, the rate of GDP growth is also an indicator of prosperity of a region. Pelalawan Regency GDP growth rate in 2022 amounted to 4,39%, while the Province of Riau at 4,55%.*

*The success rate of region development can be measured by the level of poverty and human development index. Percentage of poor in the province of Riau as many as 6,78 percent. Regency/Municipality that have the highest number of poor people is Kepulauan Meranti Regency, Pelalawan Regency has 8,97% poor inhabitants in 2022. From the aspect of human development, the HDI value of Pelalawan Regency is 72,93. This value is under the Riau Provincial HDI value.*



**Tabel**  
**Table** 13.1

**Jumlah Penduduk Menurut Kabupaten/Kota di Provinsi Riau (ribu), 2018-2022**  
**Population by Regency/Municipality in Riau Province (thousand), 2018-2022**

Kabupaten/Kota Regency/Municipality	2018 <sup>1</sup>	2019 <sup>1</sup>	2020 <sup>1</sup>	2021 <sup>2</sup>	2022 <sup>3</sup>
(1)	(2)	(3)	(4)	(5)	(6)
<b>Kabupaten/Regency</b>					
Kuantan Singingi	324,41	327,31	334,94	339,89	345,85
Indragiri Hulu	433,93	441,78	444,55	453,24	464,08
Indragiri Hilir	731,39	740,59	654,91	658,03	660,75
Pelalawan	460,78	483,62	390,05	399,26	410,99
Siak	477,67	489,99	457,94	466,68	477,55
Kampar	851,83	871,11	841,33	857,75	878,21
Rokan Hulu	666,41	692,12	561,38	570,95	582,68
Bengkalis	566,22	573,00	565,57	573,50	582,97
Rokan Hilir	697,21	714,49	637,16	646,79	658,41
Kepulauan Meranti	184,37	185,51	206,12	209,46	213,53
<b>Kota/Municipality</b>					
Pekanbaru	1 117,35	1 143,35	983,36	994,59	1 007,54
Dumai	303,29	308,81	316,78	323,45	331,83
<b>Riau</b>	<b>6 814,90</b>	<b>6 971,74</b>	<b>6 394,09</b>	<b>6 493,6</b>	<b>6 614,38</b>

Sumber/Source: <sup>1</sup> Hasil SP2010 (Mei)/ The result of the 2010 Population Census (May)

<sup>2</sup> Hasil Sensus Penduduk (SP) 2020 (September)/The Result of 2020 Population Census

<sup>3</sup> BPS, Proyeksi Penduduk Interim 2020–2023 (Pertengahan tahun/Juni)/The result of Interim Population Projection 2020–2023 (mid year/June)

**Tabel**  
**Table** 13.2

**Laju Pertumbuhan Produk Domestik Regional Bruto Atas Dasar Harga Konstan 2010 Menurut Kabupaten/Kota di Provinsi Riau (persen), 2019-2022**  
**Rate of Growth of Gross Regional Domestic Products at Constant 2010 Prices by Regency/Municipality in Riau Province (percent), 2019-2022**

Kabupaten/Kota Regency/Municipality	2019	2020	2021 <sup>x</sup>	2022 <sup>xx</sup>
(1)	(2)	(3)	(4)	(5)
<b>Kabupaten/Regency</b>				
Kuantan Singingi	4,58	0,97	3,55	4.71
Indragiri Hulu	3,78	-0,12	4,51	4.63
Indragiri Hilir	4,15	0,34	4,44	5.31
Pelalawan	3,88	2,25	4,07	4.39
Siak	1,47	-0,10	2,31	3.78
Kampar	3,86	-0,90	3,45	4.83
Rokan Hulu	4,92	1,52	4,98	5.02
Bengkalis	-1,89	-3,30	0,51	2.22
Rokan Hilir	0,65	-0,96	1,67	2.64
Kepulauan Meranti	2,64	0,43	2,56	3.17
<b>Kota/Municipality</b>				
Pekanbaru	5,99	-4,41	5,24	6.78
Dumai	5,60	-1,04	5,98	6.36
<b>Riau</b>	<b>2,81</b>	<b>-1,13</b>	<b>3,36</b>	<b>4.55</b>

Catatan/Note: \* Angka Sementara/ Preliminary Figures, \*\* Angka sangat Sementara/Very Preliminary Figures

Sumber/Source: BPS, berbagai sensus, survei dan sumber lain/BPS-Statistics Indonesia, various census, survey, and other sources

**Tabel**  
**Table** 13.3**Jumlah Penduduk Miskin Menurut Kabupaten/Kota di  
Provinsi Riau (ribu), 2018-2022**  
**Number of Poor Population by Regency/Municipality in Riau  
Province (thousand), 2018-2022**

Kabupaten/Kota Regency/Municipality	2018	2019	2020	2021	2022
(1)	(2)	(3)	(4)	(5)	(6)
<b>Kabupaten/Regency</b>					
Kuantan Singingi	32,10	31,22	29,34	28,90	26,61
Indragiri Hulu	27,22	26,66	26,66	27,35	27,46
Indragiri Hilir	51,42	48,29	44,29	44,61	43,22
Pelalawan	44,29	45,98	45,88	49,30	47,84
Siak	25,81	24,49	25,38	25,77	25,71
Kampar	69,32	66,81	65,30	68,74	63,55
Rokan Hulu	72,28	72,21	73,35	74,73	73,81
Bengkalis	35,11	35,83	36,96	37,66	36,03
Rokan Hilir	48,92	49,80	48,85	51,97	49,59
Kepulauan Meranti	51,17	49,89	47,10	48,50	45,25
<b>Kota/Municipality</b>					
Pekanbaru	31,62	28,60	30,40	32,73	35,96
Dumai	11,19	10,95	9,88	10,57	10,00
<b>Riau</b>	<b>500,44</b>	<b>490,72</b>	<b>483,39</b>	<b>500,81</b>	<b>485,03</b>

Catatan/Note: Referensi waktu adalah Maret/Time reference applied is March

Sumber/Source: Survei Sosial Ekonomi Nasional/National Socio Economic Survey

**Tabel**  
**Table** 13.4

**Indeks Pembangunan Manusia Menurut Kabupaten/Kota  
di Provinsi Riau, 2018-2022**  
*Human Development Index by Regency/Municipality in Riau  
Province, 2018-2022*

Kabupaten/Kota Regency/Municipality	2018	2019	2020	2021	2022
(1)	(2)	(3)	(4)	(5)	(6)
<b>Kabupaten/Regency</b>					
Kuantan Singingi	69,96	70,78	70,31	70,60	71,09
Indragiri Hulu	69,66	70,05	69,83	70,01	70,46
Indragiri Hilir	66,51	66,84	66,54	66,63	67,37
Pelalawan	71,44	71,85	71,56	72,08	72,93
Siak	73,73	74,07	73,68	73,98	74,50
Kampar	72,50	73,15	72,83	73,02	73,84
Rokan Hulu	69,36	69,93	69,38	69,67	70,31
Bengkalis	72,94	73,44	73,46	73,58	74,38
Rokan Hilir	68,73	69,40	69,15	69,34	70,10
Kepulauan Meranti	65,23	65,93	65,50	65,70	66,52
<b>Kota/Municipality</b>					
Pekanbaru	80,66	81,35	81,32	81,58	82,06
Dumai	74,06	74,64	74,40	74,75	75,26
<b>Riau</b>	<b>72,44</b>	<b>73,00</b>	<b>72,71</b>	<b>72,94</b>	<b>73,52</b>

Sumber/Source: Diolah dari Hasil Sensus, Survei, dan Berbagai Sumber Lainnya/Based on Census, Surveys, and Other Sources

**Tabel**  
**Table** 13.5**Tingkat Pengangguran Terbuka (TPT) Menurut Kabupaten/  
Kota di Provinsi Riau, 2019-2022**  
**Unemployment Rate by Regency/Municipality in Riau  
Province, 2019-2022**

<b>Kabupaten/Kota Regency/Municipality</b>	<b>2019</b>	<b>2020</b>	<b>2021</b>	<b>2022</b>
(1)	(2)	(3)	(4)	(5)
<b>Kabupaten/Regency</b>				
Kuantan Singingi	4,82	5,21	2,06	2,66
Indragiri Hulu	4,79	4,91	3,32	2,53
Indragiri Hilir	4,55	4,35	2,66	1,50
Pelalawan	4,67	5,99	2,34	2,73
Siak	4,13	5,80	4,34	6,11
Kampar	5,65	6,15	4,27	3,62
Rokan Hulu	4,51	4,42	2,25	3,62
Bengkalis	9,28	9,31	6,63	7,18
Rokan Hilir	4,79	4,80	3,25	4,55
Kepulauan Meranti	5,93	7,94	4,43	5,50
<b>Kota/Municipality</b>				
Pekanbaru	7,74	8,56	8,29	6,40
Dumai	6,30	8,19	6,29	5,38
<b>Riau</b>	<b>5,76</b>	<b>6,32</b>	<b>4,42</b>	<b>4,37</b>

Sumber/Source: BPS, Survei Angkatan Kerja Nasional (Sakernas) Agustus/BPS-Statistics, August National Labor Force Survey



**Tabel**  
**Table** 13.6

**Persentase Penduduk Miskin Menurut Kabupaten/Kota di Provinsi Riau, 2018-2022**  
**Percentage of Poor People by Regency/Municipality in Riau Province, 2018-2022**

<b>Kabupaten/Kota Regency/Municipality</b>	<b>2018</b>	<b>2019</b>	<b>2020</b>	<b>2021</b>	<b>2022</b>
(1)	(2)	(3)	(4)	(5)	(6)
<b>Kabupaten/Regency</b>					
Kuantan Singingi	9,92	9,56	8,91	8,97	8,24
Indragiri Hulu	6,3	6,06	5,96	6,18	6,14
Indragiri Hilir	7,05	6,54	5,93	6,18	5,98
Pelalawan	9,73	9,62	9,16	9,63	8,97
Siak	5,44	5,03	5,09	5,18	5,07
Kampar	8,18	7,71	7,38	7,82	7,12
Rokan Hulu	10,95	10,53	10,31	10,40	9,95
Bengkalis	6,22	6,27	6,40	6,64	6,32
Rokan Hilir	7,06	7,01	6,72	7,18	6,73
Kepulauan Meranti	27,79	26,93	25,28	25,68	23,84
<b>Kota/Municipality</b>					
Pekanbaru	2,85	2,52	2,62	2,83	3,06
Dumai	3,71	3,56	3,16	3,42	3,20
<b>Riau</b>	<b>7,39</b>	<b>7,08</b>	<b>6,82</b>	<b>7,12</b>	<b>6,78</b>

Catatan/Note: Referensi waktu adalah Maret/Time reference applied is March  
Sumber/Source: Survei Sosial Ekonomi Nasional/National Socio Economic Survey

**Tabel**  
**Table** 13.7

**Upah Minimum Kabupaten/Kota (UMK) di Provinsi Riau  
(Rupiah), 2018-2022**  
*Population by Regency/Municipality in Riau Province  
(rupiah), 2018-2022*

Kabupaten/Kota Regency/Municipality	2018	2019	2020	2021	2022
(1)	(2)	(3)	(4)	(5)	(6)
<b>Kabupaten/Regency</b>					
Kuantan Singingi	2 597 989	2 806 608	3 045 450	3 091 132	3 111 788
Indragiri Hulu	2 751 076	2 820 000	2 985 193	3 082 808	3 097 706
Indragiri Hilir	2 546 162	2 750 618	2 984 696	2 984 695	2 984 696
Pelalawan	2 561 250	2 766 919	3 002 383	3 002 383	3 030 598
Siak	2 600 614	2 809 443	3 048 527	3 081 146	3 114 237
Kampar	2 516 638	2 718 724	2 950 088	3 023 840	3 047 470
Rokan Hulu	2 525 823	2 728 647	2 960 855	2 960 855	2 986 863
Bengkalis	2 919 458	3 005 582	3 261 357	3 342 891	3 350 646
Rokan Hilir	2 506 141	2 707 384	2 937 783	2 996 539	3 009 416
Kepulauan Meranti	2 545 505	2 749 909	2 983 926	2 985 000	2 985 000
<b>Kota/Municipality</b>					
Pekanbaru	2 557 486	2 762 852	2 997 971	2 997 971	3 049 675
Dumai	2 886 655	3 118 453	3 383 834	3 383 834	3 414 160
<b>Riau</b>	<b>2 464 154</b>	<b>2 662 025</b>	<b>2 888 563</b>	<b>2 888 563</b>	<b>2 938 564</b>

Sumber/Source: Dinas Tenaga Kerja dan Transmigrasi (Disnakertrans) Provinsi Riau/Department of Manpower and Transmigration (Disnakertrans) of Riau Province

**ST2023**

**SENSUS PERTANIAN  
CENSUS OF AGRICULTURE**

**BerAKHLAK**

Berorientasi Pelayanan Akuntabel Kompeten  
Harmonis Loyal Adaptif Kolaboratif  
Service Oriented, Accountable, Competent,  
Harmonious, Loyal, Adaptive, Collaborative

**DATA**

**MENCERDASKAN BANGSA**

*Enlighten The Nation*



**BADAN PUSAT STATISTIK  
KABUPATEN PELALAWAN**

JL. Tengku Said Ja'far, Pangkalan Kerinci  
Telp : (0761) 7064336, Email : bps1404@bps.go.id  
Homepage : <http://pelalawankab.bps.go.id>

ISSN 2355-455X



9 772355 455002