

Kota
BUKITTINGGI
DALAM ANGKA
Bukittinggi Municipality
In Figures
2023

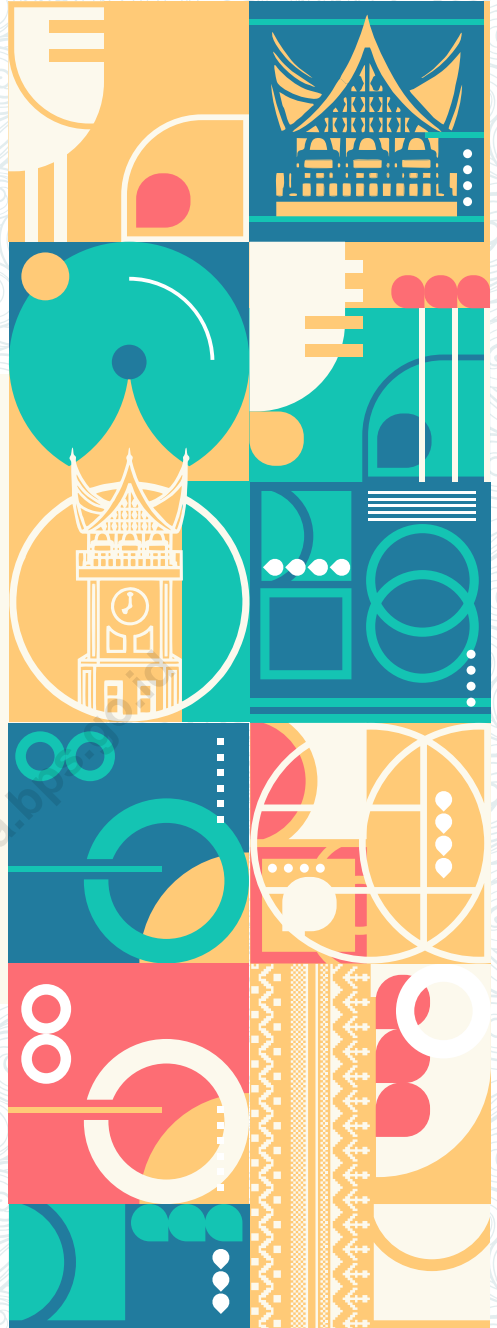

Kota
BUKITTINGGI
DALAM ANGKA
Bukittinggi Municipality
In Figures
2023

<https://bukittinggi.kab.go.id>

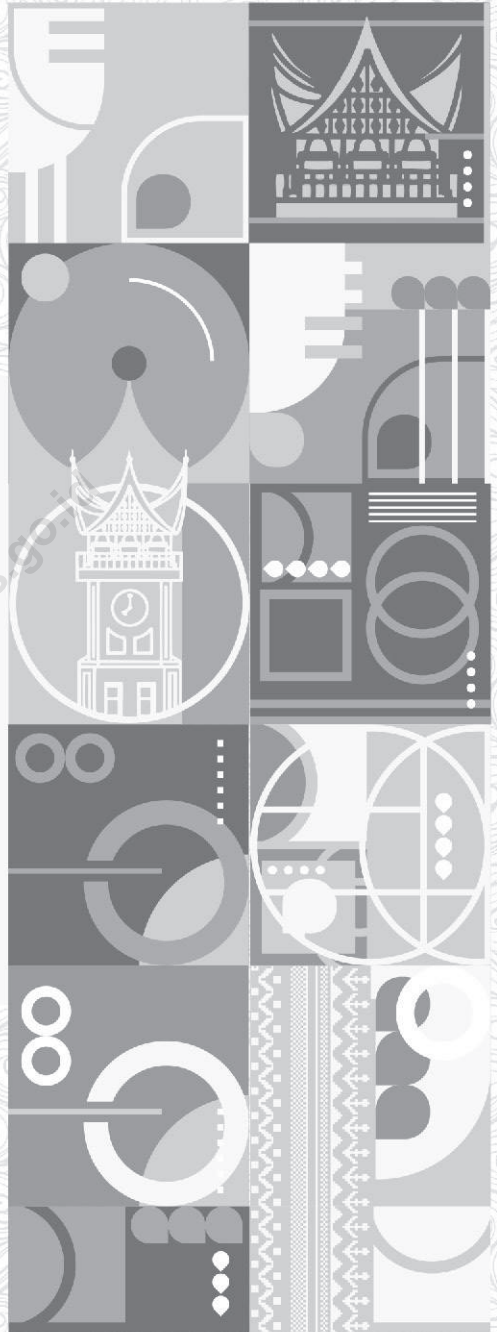

KOTA BUKITTINGGI DALAM ANGKA 2023
Bukittinggi Municipality in Figures 2023

ISSN : 0215.3807
No. Publikasi/Publication Number : 13750.2303
Katalog/Catalogue : 1102001.1375
Ukuran Buku/ Book Size : 14,8 cm x 21 cm
Jumlah Halaman/ Number of Pages : xlv+ 409 Halaman/Pages

Naskah/Manuscript:

Badan Pusat Statistik Kota Bukittinggi
BPS-Statistics of Bukittinggi Municipality

Penyunting/Editor:

Badan Pusat Statistik Kota Bukittinggi
BPS-Statistics of Bukittinggi Municipality

Gambar Kover/Cover Design:

Badan Pusat Statistik Kota Bukittinggi
BPS-Statistics of Bukittinggi Municipality

Diterbitkan oleh/Published by:

©Badan Pusat Statistik Kota Bukittinggi
BPS-Statistics of Bukittinggi Municipality

Dicetak oleh/Printed by:

CV.Adyta/CV.Adyta

Dilarang mengumumkan, mendistribusikan, mengomunikasikan, dan/atau menggandakan sebagian atau seluruh isi buku ini untuk tujuan komersial tanpa izin tertulis dari Badan Pusat Statistik Kota Bukittinggi (UU No. 28 Tahun 2014 Tentang Hak Cipta Pasal 43 huruf b)

Prohibited to announce, distribute, communicate, and/or copy part or all of this book for commercial purpose without permission from BPS-Statistics of Bukittinggi Municipality (Law No. 28 Year 2014 About Copyright Article 43 letter b)

TIM PENYUSUN/TEAM MEMBERS

Pengarah/Director

Mukhlis

Penanggung Jawab/Person in Charge

Dont Worry

Penyunting/Editors

Dont Worry

Octa Alfindo

Penyusun Naskah/Authors

Octa Alfindo

Desain Infografik/Infographic Designer

Octa Alfindo

Pengolah Data/Data Processing

Octa Alfindo

<https://bukittinggir.ta.go.id>

KONTRIBUTOR DATA DATA CONTRIBUTOR

1. Kementerian Agama/*Ministry of Religious Affair*
2. Kementerian Pendidikan dan Kebudayaan/*The Ministry of Education and Culture*
3. Sekretariat DPRD Kota Bukittinggi/*Representative Secretary of Bukittinggi Municipality*
4. Dinas Pendidikan Provinsi Sumatera Barat, Cabang Wilayah I Bukittinggi/*Education Office of Sumatera Barat Province, Regional Branch 1 Bukittinggi*
5. Dinas Kesehatan Kota Bukittinggi/*Health Office of Bukittinggi Municipality*
6. Dinas Perumahan Rakyat dan Penataan Ruang Kota Bukittinggi/ *Public Housing, and Spatial Planning Office of Bukittinggi Municipality*
7. Dinas Sosial Kota Bukittinggi/*Social Affairs Office of Bukittinggi Municipality*
8. Dinas Penanaman Modal, PSTP, Perindustrian dan Tenaga Kerja Kota Bukittinggi/*Office of Investment, PSTP, Industry and Labour of Bukittinggi Municipality*
9. Dinas Kearsipan dan Perpustakaan Kota Bukittinggi/*Archives and Libraries Office of Sumatera Barat Province*
10. Dinas Perumahan dan Kawasan Permukiman Kota Bukittinggi/*Housing and Residential Areas Office of Bukittinggi Municipality*
11. Dinas Lingkungan Hidup Kota Bukittinggi/*Environmental Office of Bukittinggi Municipality*
12. Dinas Kependudukan dan Pencatatan Sipil Kota Bukittinggi/*Population and Civil Registration Office of Bukittinggi Municipality*
13. Dinas Perhubungan Kota Bukittinggi/*Transportation Office of Bukittinggi Municipality*
14. Dinas Komunikasi dan Informatika Kota Bukittinggi/*Communication and Informatics Office of Bukittinggi Municipality*
15. Dinas Pariwisata, Pemuda dan Olahraga Kota Bukittinggi/ *Tourism, Youth and Sport Office of Bukittinggi Municipality*
16. Dinas Pemberdayaan Perempuan dan Perlindungan Anak, Pengendalian Penduduk dan KB Kota Bukittinggi/*Women Empowerment and Child Protection, Population Control and Family Planning Office of Bukittinggi Municipality*
17. Dinas Pendidikan dan Kebudayaan Kota Bukittinggi/*Education and Culture Affairs Office of Bukittinggi Municipality*
18. Kantor Kesatuan Bangsa dan Politik Kota Bukittinggi/*National Unity and Politics Office of Bukittinggi Municipality*
19. Dinas Pertanian dan Tanaman Pangan Kota Bukittinggi/*Agriculture and Food Crops Office of Bukittinggi Municipality*

20. Dinas Koperasi, Usaha Kecil Menengah dan Perdagangan Kota Bukittinggi/*Cooperatives, Small Medium Enterprises and Trade Office of Bukittinggi Municipality*
21. Dinas Kebakaran Kota Bukittinggi/*Fire Service Office of Bukittinggi Municipality*
22. Badan Keuangan Kota Bukittinggi/*Regional Financial Agency of Bukittinggi Municipality*
23. Badan Kepegawaian dan Pengembangan Sumber Daya Manusia Kota Bukittinggi/*Regional Civil Service and Human Resources Development Agency of Bukittinggi Municipality*
24. Badan Penanggulangan Bencana Daerah Kota Bukittinggi/*Regional Disaster Management Board of Bukittinggi Municipality*
25. Unit Transfusi Darah PMI Kota Bukittinggi/*PMI Blood Transfusion Unit of Bukittinggi Municipality*
26. UPTD Badan Pendapatan Daerah Provinsi Sumatera Barat/*UPTD Regional Revenue Agency of Sumatera Barat Province*
27. Badan Pertanahan Nasional Kota Bukittinggi/*National Land Agency of Bukittinggi Municipality*
28. Kepolisian Resor Bukittinggi/*Regional Police of Bukittinggi Municipality*
29. Kejaksaan Negeri Kota Bukittinggi/*Prosecutor's Office of Bukittinggi Municipality*
30. Pengadilan Agama Kota Bukittinggi/*Court of Religion of Bukittinggi Municipality*
31. Pengadilan Tinggi Kota Bukittinggi/*District Court of of Bukittinggi Municipality*
32. Kantor Perwakilan Bank Indonesia Prov. Sumbar/*Representative Office of Bank Indonesia of Sumatera Barat Province*
33. Bulog Divisi Regional Bukittinggi/*Regional Division of Logistics Agency for Bukittinggi Municipality*
34. Kementerian Agama Kota Bukittinggi/*Ministry of Religion of Bukittinggi Municipality*
35. Badan Meteorologi, Klimatologi dan Geofisika (BMKG)/*Meteorology, Climatology, and Geophysics Council*
36. Komisi Pemilihan Umum Daerah (KPU) Kota Bukittinggi/*Regional General Election Commission of Bukittinggi Municipality*
37. UPT Perpustakaan Proklamator Bung Hatta/*UPT Bung Hatta Proclaimer Library*
38. PT PLN Wilayah II Cabang Bukittinggi/*PT PLN Branch II Bukittinggi*
39. PT Pos Indonesia (Persero) Kota Bukittinggi/*PT Pos Indonesia (Persero) of Bukittinggi Municipality*
40. PT Taspen Kota Bukittinggi/*PT Taspen of Bukittinggi Municipality*
41. BPJS Kesehatan Kota Bukittinggi/*BPJS of Health of Bukittinggi Municipality*
42. Radio Republik Indonesia Kota Bukittinggi/*PT Telkom*
43. PDAM Tirta Kota Bukittinggi/*PDAM Tirta of Bukittinggi Municipality*

44. STT dan STKIP Ahlusunnah Bukittinggi/*STT dan STKIP Ahlusunnah Bukittinggi Municipality*
45. STIKES Perintis Bukittinggi/*STIKES Perintis Bukittinggi Municipality*
46. STIKES Prima Nusantara Bukittinggi/*STIKES Prima Nusantara Bukittinggi Municipality*
47. STIKES Yarsi dan Universitas Moh. Nasir Yarsi Bukittinggi/*STIKES Yarsi and Moh. Nasir Yarsi Bukittinggi Municipality*
48. STBA, STP dan ITB Haji Agus Salim/*STBA, STP and ITB Haji Agus Salim*
49. Jurusan PGSD dan Psikologi Universitas Negeri Padang Cabang Bukittinggi/*Department of PGSD and Psychology, Padang State University, Bukittinggi Branch*
50. Akademi Farmasi Imam Bonjol/*Imam Bonjol Pharmacy Academy*
51. Akademi Farmasi Dwi Farma/*Dwi Farma Pharmacy Academy*
52. Akademi Pariwisata Paramita/*Paramita Tourism Academy*
53. POLTEKES Kemenkes Jurusan Keperawatan Gigi Kota Bukittinggi/*POLTEKES, Ministry of Health, Department of Dental Nursing, Bukittinggi Municipality*
54. POLTEKES Kemenkes Prodi Akademi Kebidanan Kota Bukittinggi/*POLTEKES, Ministry of Health, Midwifery Academy, Bukittinggi Municipality*
55. Universitas Ford de Kock/*Ford de Kock University*
56. Universitas Muhammadiyah Sumatera Barat Cabang Bukittinggi/*Muhammadiyah Sumatera Barat University Bukittinggi Branch*

Peta Wilayah Kota Bukittinggi
Map Of Bukittinggi Municipality



KEPALA BPS KOTA BUKITTINGGI
Chief of Statistic Bukittinggi Municipality



Mukhlis, SE, M.M



KATA PENGANTAR

Data yang disajikan dalam Kota Bukittinggi Dalam Angka 2023 ini diperoleh dari instansi, Organisasi Perangkat Daerah (OPD) baik pemerintah maupun swasta dalam daerah Kota Bukittinggi dan dilengkapi hasil kegiatan Badan Pusat Statistik baik hasil sensus maupun kegiatan pengumpulan data lainnya.

Kota Bukittinggi Dalam Angka kini semakin banyak diminati karena sebagai sumber referensi oleh para perencana kebijakan, peneliti, dosen, mahasiswa serta para pembaca yang membutuhkan informasi statistik yang komprehensif.

Penghargaan dan ucapan terima kasih yang tulus kami sampaikan kepada segenap instansi pemerintah di lingkungan Pemerintah Kota Bukittinggi yang telah berkenan menyumbangkan data dan informasi hingga terwujudnya publikasi ini. Kerjasama yang telah dibina selama ini, senantiasa kami ingin terus tingkatkan di masa mendatang.

Publikasi ini tentunya masih terdapat berbagai keterbatasan. Kritik dan saran dari semua pihak sangat diharapkan untuk perbaikan dan kesempurnaan publikasi yang akan datang. Kritik dan saran dapat dikirimkan ke bps1375@bps.go.id. Kepada semua pihak yang telah ikut terlibat dalam penyusunan publikasi ini kami mengucapkan banyak terima kasih.

Bukittinggi, Februari 2023
KEPALA BPS KOTA BUKITTINGGI,



MUKHLIS, SE, M.M



PREFACE

Bukittinggi Municipality in Figures 2023 is an annual publication. The Statistical data is derived from several government institutions and other private organizations in Bukittinggi Municipality provided with the result of Census and other collecting data done by Statistical Office.

Bukittinggi Municipality in Figures is more popular as a source of reference by policy planners, researchers, professors, lecturers, students and readers who need a comprehensive statistical information.

Appreciation and sincere thanks are due to all government agencies in the city government of Bukittinggi who was willing to donate data and information to the realization of this publication. Cooperation that has been nurtured over the years, we always want to continue to increase in the future.

This publication is certainly still there are various limitations. Criticism and suggestions from all parties is expected for improvement and perfection of the publication that will come. Criticisms and suggestions can be sent to bps1375@bps.go.id. To all those who have been involved in the preparation of this publication we thank you very much.

*Bukittinggi, Februari 2023
Chief Statistician of
Bukittinggi Municipality*

MUKHLIS, SE, M.M

DAFTAR ISI/ CONTENTS

	halaman page
Kata Pengantar/ <i>Preface</i>	xiii
Daftar Isi/ <i>Contents</i>	xiv
Daftar Tabel/ <i>List of Tables</i>	xvi
Daftar Gambar/ <i>List of Figures</i>	xxxiv
Penjelasan Umum/ <i>Explanatory Notes</i>	xli
Statistik Kunci/ <i>Key Statistics</i>	xiii
1. Geografi dan Iklim / <i>Geography and Climate</i>	1
2. Pemerintahan / <i>Government</i>	21
2.1 Wilayah Administratif/ <i>Administrative Area</i>	31
2.2 Dewan Perwakilan Rakyat Daerah/ <i>The Regional House of Representative</i>	33
2.3 Sumber Daya Manusia/ <i>Human Resources</i>	39
2.4 Keuangan/ <i>Keuangan</i>	46
3. Penduduk dan Ketenagakerjaan/ <i>Population and Employment</i>	51
3.1 Penduduk/ <i>Population</i>	71
3.2 Ketenagakerjaan/ <i>Employment</i>	81
4. Sosial dan Kesejahteraan Rakyat/ <i>Sosial and Welfare</i>	91
4.1 Pendidikan/ <i>Education</i>	103
4.2 Kesehatan/ <i>Health</i>	148
4.3 Agama dan Sosial Lainnya/ <i>Religion and Other Social Affair</i>	172
4.4 Kemiskinan/ <i>Poverty</i>	189
4.5 Peradilan/ <i>Law</i>	191
5. Pertanian dan Peternakan/ <i>Agriculture and Livestock</i>	199
5.1 Hortikultura/ <i>Horticulture</i>	211
5.2 Perkebunan/ <i>Estate Crops</i>	254
5.3 Peternakan/ <i>Livestock</i>	256
5.4 Perikanan/ <i>Fishery</i>	263
6. Industri dan Energi/ <i>Industry and Energy</i>	267
7. Pariwisata / <i>Tourism</i>	285

8.	Transportasi dan Komunikasi/ <i>Transportation and Communication</i>	299
8.1	Transportasi / <i>Transportation</i>	309
8.2	Communication / <i>Communication</i>	320
9.	Perbankan, Koperasi, dan Harga-harga / <i>Banking, Cooperative, and Prices</i>	329
10.	Pengeluaran Penduduk / <i>Population Expenditure</i>	349
11.	Perdagangan / <i>Trade</i>	361
12.	Sistem Neraca Regional / <i>System of Regional Accounts</i>	375
13.	Perbandingan Antar Kabupaten/Kota/ <i>Sumatera Barat in Comparison</i>	393

<https://bukittinggikota.bps.go.id>

DAFTAR TABEL/ LIST OF TABLES

	halaman page
1. Geografi/ Geography	1
1.1.1 Luas Daerah Menurut Kecamatan di Kota Bukittinggi, 2022 <i>Total Area By District in Bukittinggi Municipality, 2022</i>	9
1.1.2 Letak Geografis dan Topografi di Kota Bukittinggi, 2022 <i>Geographical Location and Topography in Bukittinggi, 2022</i>	10
1.1.3 Posisi Geografis Menurut Kecamatan di Kota Bukittinggi, 2022 <i>Geographical Position by District in Bukittinggi, 2022</i>	11
1.1.4 Nama Sungai/ Batang, Lebar dan Kecamatan yang Dilalui di Kota Bukittinggi, 2022 <i>Name, Width of The River and District Its Pass in Bukittinggi, 2022</i>	13
1.1.5 Jarak Kota Bukittinggi dengan Kota-Kota di Sumatera, 2022 <i>Distance from Bukittinggi to Cities in Sumatera, 2022</i>	14
1.1.6 Jumlah Pembuatan Sertifikat Menurut Jenis Kepemilikan di Kota Bukittinggi, 2016-2022 <i>Number of Certificate by Type of Ownership in Bukittinggi, 2016-2022</i>	15
1.1.7 Jumlah Pencatatan Peralihan Hak Menurut Jenis Kepemilikan di Kota Bukittinggi, 2017-2022 <i>Number of Changes Right Notes by Owner in Bukittinggi, 2017-2022</i>	16
1.1.8 Jumlah IMB yang Dikeluarkan Dinas Penanaman Modal, PTSP, Perindustrian dan Tenaga Kerja Kota Bukittinggi Menurut Klasifikasinya di Kota Bukittinggi, 2022 <i>Number of Building by Classification in Bukittinggi, 2022</i>	17
1.2.1 Pengamatan Unsur Iklim Menurut Bulan di Stasiun Geofisika Padang Panjang, 2022 <i>Observation of Climate Elements By Months at Padang Panjang's Geophysics Station, 2022</i>	18
2. Pemerintahan / Government	21
2.1 Wilayah Administratif/ Administrative Area	31
2.1.1 Jumlah Kelurahan Menurut Kecamatan di Kota Bukittinggi, 2018-2022 <i>Number of Villages by District in Bukittinggi Municipality, 2018-2022</i>	31
2.1.2 Jumlah Rukun Tetangga dan Rukun Warga yang Aktif Menurut Kelurahan	

	di Kota Bukittinggi, 2022	
	<i>Number of Active Neighbor Concord and Citizen Concord by Village in Bukittinggi, 2022</i>	32
2.2	Dewan Perwakilan Rakyat Daerah/ The Regional House of Representative	33
2.2.1	Jumlah Anggota Dewan Perwakilan Rakyat Menurut Partai Politik dan Jenis Kelamin di Kota Bukittinggi, 2022	
	<i>Number of Regional House of Representative's Member by Political and Sex in Bukittinggi Municipality, 2022</i>	33
2.2.2	Jumlah Anggota Dewan Perwakilan Rakyat Menurut Partai Politik dan Tingkat Pendidikan di Kota Bukittinggi, 2022	
	<i>Number of Regional House of Representative's Member by Political and Education in Bukittinggi Municipality, 2022</i>	34
2.2.3	Jumlah Anggota Dewan Perwakilan Rakyat Menurut Partai Politik dan Agama di Kota Bukittinggi, 2022	
	<i>Number of Regional House of Representative's Member by Political and Religion in Bukittinggi Municipality, 2022</i>	35
2.2.4	Jumlah Suara untuk Pemilihan DPRD Kota Bukittinggi, 2022	
	<i>Number of Votes Cast for Bukittinggi of Regional Representative, 2022</i>	36
2.2.5	Keputusan dan Hasil Rapat Kerja DPRD di Kota Bukittinggi, 2018-2022	
	<i>Regional Representative Decision by Type of Decision in Bukittinggi, 2018-2022</i>	37
2.2.6	Hasil Penghitungan Suara Pemilihan Walikota/Wakil Wako di Kota Bukittinggi, 2022	
	<i>Result of General Elections for Mayor and Vice Mayor in Bukittinggi, 2022</i>	38
2.3	Sumber Daya Manusia/ Human Resources	39
2.3.1	Jumlah Pegawai Negeri Sipil Menurut Jabatan dan Jenis Kelamin di Pemerintah Daerah Kota Bukittinggi, 2022	
	<i>Number of Civil Servants by Occupation and Sex in Local Government of Bukittinggi Municipality, 2022</i>	39
2.3.2	Jumlah Pegawai Negeri Sipil Menurut Tingkat Pendidikan dan Jenis Kelamin di Pemerintah Daerah Kota Bukittinggi, 2022	
	<i>Number of Civil Servants by Educational Level and Sex in Local Government of Bukittinggi Municipality, 2022</i>	40
2.3.3	Jumlah Pegawai Negeri Sipil Menurut Tingkat Kepangkatan dan Jenis Kelamin, di Pemerintah Daerah Kota Bukittinggi, 2022	
	<i>Number of Civil Servants by Hierarchy and Sex in Local Government of Bukittinggi Municipality, 2022</i>	41
2.3.4	Banyak Pegawai Negeri Sipil di Lingkungan Pemerintah Kota Bukittinggi	

	Menurut Unit Kerja di Kota Bukittinggi, 2022	
	<i>Number of Civil Servants in Local Government of Bukittinggi Municipality, 2022</i>	43
2.4	Keuangan Pemerintah/ Government Finance	46
2.4.1	Realisasi Pendapatan Daerah Kota Bukittinggi Tahun Anggaran (jutaan rupiah), 2022	
	<i>Realization of Bukittinggi Local Government Income Budgeting (million rupiah), 2022</i>	46
2.4.2	Realisasi Belanja Pemerintah Daerah Kota Bukittinggi Tahun Anggaran (jutaan rupiah), 2019-2022	
	<i>Realization of Bukittinggi Local Government Expenditure Budgeting (million rupiah), 2019-2022</i>	47
2.4.3	Realisasi Pembiayaan Pemerintah Daerah Kota Bukittinggi Tahun Anggaran (jutaan rupiah), 2019-2022	
	<i>Realization of Bukittinggi Local Government Cost Budgeting (million rupiah), 2019-2022</i>	48
2.4.4	Perkembangan Pendapatan Asli Daerah di Kota Bukittinggi (jutaan rupiah), 2016-2022	
	<i>Regional Real Receipt Budget in Bukittinggi (million rupiah), 2016-2022</i>	49
2.4.5	Realisasi Pembiayaan Pemerintah Daerah Kota Bukittinggi Tahun Anggaran 2022 (jutaan rupiah)	
	<i>Realization of Bukittinggi Local Government Cost Budgeting Year 2022 (million rupiah)</i>	50
3.	Penduduk dan Ketenagakerjaan/ Population and Employment	51
3.1	Penduduk/ Population	71
3.1.1	Penduduk, Laju Pertumbuhan Penduduk per Tahun, Distribusi Persentase Penduduk, Kepadatan Penduduk, Rasio Jenis Kelamin Penduduk Menurut Kecamatan Kota Bukittinggi, 2022	
	<i>Population, Annual Population Growth Rate, Percentage Distribution of Population, Population Density, and Population Sex Ratio by Subdistrict, 2022</i> ..	71
3.1.2	Penduduk Menurut Golongan Umur dan Jenis Kelamin di Kota Bukittinggi, 2022	
	<i>Population by Age Group and Sex in Bukittinggi Municipality, 2022</i>	74
3.1.3	Jumlah Penduduk, Kepadatan Penduduk, dan Laju Pertumbuhan Penduduk 2011 - 2022	
	<i>Population, Population Density, and Population Growth Rate 2011 - 2022</i>	75
3.1.4	Jumlah Penduduk dan Sex Ratio 2010 - 2022	
	<i>Number of Population And Sex Ratio 2010 - 2021</i>	76

3.1.5	Persentase Penduduk Berumur 10 tahun Ke Atas Menurut Ijazah Tertinggi yang Dimiliki di Kota Bukittinggi, 2022 <i>Percentage of Population 10 Year of Age by Title of Degree in Bukittinggi Municipality, 2022</i>	77
3.1.6	Persentase Penduduk Berumur 15-64 Ke Atas Menurut Jenis Kelamin dan kemampuan Membaca dan Menulis di Kota Bukittinggi, 2022 <i>Percentage of Population Age 15-64 Year by Sex and Read/Writes Skill in Bukittinggi Municipality, 2022</i>	78
3.1.7	Persentase Penduduk Berumur 10 tahun Ke Atas Menurut Partisipasi Sekolah di Kota Bukittinggi, 2022 <i>percentage of Population Aged 10 and Over by School Participation in Bukittinggi Municipality, 2022</i>	79
3.1.8	Jumlah Penduduk Wajib KTP (Kartu Tanda Penduduk) dan yang Telah Memiliki KTP dirinci Menurut Kecamatan di Kota Bukittinggi, 2022 <i>Number of Population Owner Identity Card and Be Possessed Identity Card Already by District in Bukittinggi Municipality, 2022</i>	80
3.2	Ketenagakerjaan/ Employment	81
3.2.1	Jumlah Penduduk Berumur 15 Tahun Keatas Menurut Jenis Kegiatan Selama Seminggu yang lalu dan Jenis Kelamin di Kota Bukittinggi, 2022 <i>Population 15 Years of Age and Over by Type of Activity During The Previous Week and Sex in Bukittinggi Municipality, 2022</i>	81
3.2.2	Jumlah Penduduk Berumur 15 Tahun Keatas Menurut Pendidikan Tertinggi yang Ditamatkan dan Jenis Kegiatan Selama Seminggu yang Lalu di Kota Bukittinggi, 2022 <i>Population 15 Years of Age and Over by Educational Attainment and Type of Activity During The Previous Week in Bukittinggi, 2022</i>	82
3.2.3	Jumlah Penduduk Berumur 15 Tahun Keatas yang Bekerja Selama Seminggu yang Lalu Menurut Status Pekerjaan Utama dan Jenis Kelamin di Kota Bukittinggi, 2022 <i>Population 15 Years of Age and Over Who Worked During the Previous Week by Main Employment Status and Sex in Bukittinggi, 2022</i>	83
3.2.4	Jumlah Penduduk Berumur 15 Tahun Keatas yang Bekerja Selama Seminggu yang Lalu Menurut Kelompok Umur dan Jenis Kelamin di Kota Bukittinggi, 2022 <i>Population 15 Years of Age and Over Who Worked During the Previous Week by Age Group and Sex in Bukittinggi, 2022</i>	84
3.2.5	Jumlah Penduduk Berumur 15 Tahun Keatas yang Bekerja Selama Seminggu yang Lalu Menurut Lapangan Pekerjaan Utama dan Jenis Kelamin di Kota Bukittinggi, 2022 <i>Population 15 Years of Age and Over Who Worked During the Previous Week</i>	

	<i>by Main Industry and Sex in Bukittinggi, 2022</i>	85
3.2.6	Jumlah Penduduk Berumur 15 Tahun Keatas yang Bekerja Selama Seminggu yang Lalu Menurut Jumlah Jam Kerja Seluruhnya dan Jenis Kelamin di Kota Bukittinggi, 2022 <i>Population 15 Years of Age and Over Who Worked During the Previous Week by Total Working Hours and Sex in Bukittinggi, 2022</i>	86
3.2.7	Jumlah Penduduk Berumur 15 Tahun Keatas yang Bekerja Selama Seminggu yang Lalu Menurut Jumlah Jam Kerja Pada Pekerjaan Utama dan Jenis Kelamin di Kota Bukittinggi, 2022 <i>Population 15 Years of Age and Over Who Worked During the Previous Week by Number of Working Hours on Main Industry and Sex in Bukittinggi 2022</i>	87
3.2.8	Jumlah Pencari Kerja yang Terdaftar Menurut Tingkat Pendidikan yang Ditamatkan di Kota Bukittinggi, 2022 <i>Number of Job Seeker Registered by Educational Attainment in Bukittinggi Municipality, 2022</i>	88
4.	Sosial dan Kesejahteraan Rakyat/ <i>Sosial and Welfare</i>	91
4.1	Pendidikan/ <i>Education</i>	103
4.1.1	Jumlah Sekolah, Guru, dan Murid Taman Kanak-Kanak (TK) di Bawah Kementerian Pendidikan dan Kebudayaan Menurut Kecamatan di Kota Bukittinggi, 2021/2022 dan 2022/2023 <i>Number of Schools, Teachers, and Pupils in Kindergarten Under The Ministry of Education and Culture by District in Bukittinggi Municipality, 2021/2022 and 2022/2023</i>	103
4.1.2	Jumlah Sekolah, Guru, dan Murid Raudatul Athfal (RA) di Bawah Kementerian Agama Menurut Kecamatan di Kota Bukittinggi, 2021/2022 dan 2022/2023 <i>Number of Schools, Teachers, and Pupils in Kindergarten Under The Ministry of Religious Affairs by District in Bukittinggi Municipality, 2021/2022 and 2022/2023</i>	106
4.1.3	Jumlah Sekolah, Guru, dan Murid Sekolah Dasar (SD) di Bawah Kementerian Pendidikan dan Kebudayaan Menurut Kecamatan di Kota Bukittinggi, 2021/2022 dan 2022/2023 <i>Number of Schools, Teachers, and Pupils in Primary Schools Under The Ministry of Education and Culture by District in Bukittinggi Municipality, 2021/2022 and 2022/2023</i>	107
4.1.4	Jumlah Sekolah, Guru, dan Murid Madrasah Ibtidaiyah (MI) di Bawah Kementerian Agama Menurut Kecamatan Menurut Kecamatan di Kota Bukittinggi, 2021/2022 dan 2022/2023 <i>Number of Schools, Teachers, and Pupils in Madrasah Ibtidaiyah (MI) Under The Ministry of Religious Affairs by District in Bukittinggi Municipality,</i>	

	<i>2021/2022 and 2022/2023</i>	110
4.1.5	Jumlah Sekolah, Guru, dan Murid Sekolah Menengah Pertama (SMP) di Bawah Kementerian Pendidikan dan Kebudayaan Menurut Kecamatan di Kota Bukittinggi, 2021/2022 dan 2022/2023 <i>Number of Schools, Teachers, and Pupils in Junior High Schools Under The Ministry of Education and Culture by District in Bukittinggi Municipality, 2021/2022 and 2022/2023</i>	113
4.1.6	Jumlah Sekolah, Guru, dan Murid Madrasah Tsanawiyah (MTs) di Bawah Kementerian Agama Menurut Kecamatan di Kota Bukittinggi, 2021/2022 dan 2022/2023 <i>Number of Schools, Teachers, and Pupils in Madrasah Tsanawiyah (MTs) Under The Ministry of Religious Affairs by Sub District in Bukittinggi Municipality, 2021/2022 and 2022/2023</i>	116
4.1.7	Jumlah Sekolah, Guru, dan Murid Sekolah Menengah Atas (SMA) di Bawah Kementerian Pendidikan dan Kebudayaan Menurut Kecamatan di Kota Bukittinggi, 2021/2022 dan 2022/2023 <i>Number of Schools, Teachers, and Pupils in Senior High Schools Under The Ministry of Education and Culture by Sub District in Bukittinggi Municipality, 2021/2022 and 2022/2023</i>	119
4.1.8	Jumlah Sekolah, Guru, dan Murid Sekolah Menengah Kejuruan (SMK) di Bawah Kementerian Pendidikan dan Kebudayaan Menurut Kecamatan di Kota Bukittinggi, 2021/2022 dan 2022/2023 <i>Teachers, and Pupils in Vocational High Schools Under The Ministry of Education and Culture by Sub District in Bukittinggi Municipality, 2021/2022 and 2022/2023</i>	122
4.1.9	Jumlah Sekolah, Guru, dan Murid Madrasah Aliyah (MA) di Bawah Kementerian Agama Menurut Kecamatan di Kota Bukittinggi, 2021/2022 dan 2022/2023 <i>Number of Schools, Teachers, and Pupils in Madrasah Aliyah (MA) Under the Ministry of Religious Affairs by District in Bukittinggi Municipality, 2021/2022 and 2022/2023</i>	125
4.1.10	Jumlah Sekolah, Guru, dan Murid Pondok Pesantren Menurut Kecamatan di Kota Bukittinggi, 2022 <i>Number of Schools, Teachers, and Pupils in Islamic Boarding School by Subdistrict in Bukittinggi Municipality, 2022</i>	128
4.1.11	Jumlah Kelurahan yang Memiliki Fasilitas Sekolah Menurut Kecamatan dan Tingkat Pendidikan di Kota Bukittinggi, 2019, 2020 dan 2021 <i>Number of Villages Having Educational Facilities by Subdistrict and Educational Level In Bukittinggi Municipality, 2019, 2020, and 2021</i>	129
4.1.12	Angka Partisipasi Murni (APM) dan Angka Partisipasi Kasar (APK) Menurut Jenjang Pendidikan di Kota Bukittinggi, 2021 dan 2022	

	<i>Participant Rates and Gross Participant Rates by Educational Level in Bukittinggi Municipality, 2021 and 2022</i>	132
4.1.13	Persentase Penduduk Berumur 15 Tahun Keatas yang Melek Huruf Menurut Jenis Kelamin di Kota Bukittinggi, 2021 dan 2022 <i>Percentage of Literate People Aged 15 Years and Over by Sex in Bukittinggi Municipality, 2021 and 2022</i>	133
4.1.14	Persentase Penduduk Usia 7—24 Tahun Menurut Jenis Kelamin, Kelompok Umur dan Partisipasi Sekolah di Kota Bukittinggi, 2022 <i>Percentage of Population Aged 7—24 Years by Sex, Age Group and School Participation in Bukittinggi, 2022</i>	134
4.1.15	Jumlah Sekolah, Guru, dan Murid Kelompok Bermain (KB) di Bawah Kementerian Pendidikan dan Kebudayaan Menurut Kecamatan di Kota Bukittinggi, 2022 <i>Number of Schools, Teachers, and Pupils in Playgroup Under The Ministry of Education and Culture by Subistrict in Bukittinggi Municipality, 2022</i>	135
4.1.16	Jumlah Sekolah, Guru, dan Murid Taman Penitipan Anak (TPA) di Bawah Kementerian Pendidikan dan Kebudayaan Menurut Kecamatan di Kota Bukittinggi, 2022 <i>Number of Schools, Teachers, and Pupils in Day Care Under The Ministry of Education and Culture by District in Bukittinggi Municipality, 2022</i>	136
4.1.17	Jumlah Sekolah, Guru, dan Murid Satuan PAUD Sejenis (SPS) di Bawah Kementerian Pendidikan dan Kebudayaan Menurut Kecamatan di Kota Bukittinggi, 2022 <i>Number of Schools, Teachers, and Pupils in Satuan PAUD Sejenis (SPS) Under The Ministry of Education and Culture by District in Bukittinggi Municipality, 2022</i>	137
4.1.18	Jumlah Dosen di Kota Bukittinggi, 2022 <i>Number of Lecturer in Bukittinggi, 2022</i>	138
4.1.19	Jumlah Mahasiswa dan Lulusan Perguruan Tinggi/Akademi di Kota Bukittinggi, 2022 <i>Number of Students and Graduated in Academy/University in Bukittinggi, 2022</i>	139
4.1.20	Jumlah Klub/Persatuan Olahraga di Kota Bukittinggi, 2018-2022 <i>Number of Sport Club in Bukittinggi, 2018-2022</i>	140
4.1.21	Jumlah Pengunjung Pada UPT Perpustakaan Proklamator Bung Hatta Menurut Tingkat Pendidikan di Kota Bukittinggi, 2022 <i>Number of Visitor at Mhd. Hatta Library by Education Level in Bukittinggi, 2022</i>	141
4.1.22	Jumlah Peminjam Buku Pada Perpustakaan Mhd. Hatta Menurut Pekerjaan di Kota Bukittinggi, 2022	

	<i>Number of Book Borrowed at Mhd. Hatta Library by Employment Status in Bukittinggi, 2022.....</i>	<i>143</i>
4.1.23	Jumlah Buku yang Dipinjamkan Perpustakaan Mhd. Hatta Menurut Penggolongan Koleksi Buku di Kota Bukittinggi, 2022 <i>Number of Books Which is Lended by Mhd. Hatta Library by Book Collection in Bukittinggi, 2022.....</i>	<i>145</i>
4.1.24	Jumlah Lembaga Perpustakaan, Koleksi, dan Pengunjung Perpustakaan di Kota Bukittinggi, 2022 <i>Number of Library Institutions, Collections, and Library Visitors in the City of Bukittinggi, 2022.....</i>	<i>147</i>
4.2	Kesehatan/ Health	148
4.2.1	Jumlah Kelurahan yang Memiliki Sarana Kesehatan Menurut Kecamatan di Bukittinggi, 2019, 20120, dan 2021 <i>Number a village Having Health Facilities by District In Bukittinggi, 2019, 2020, dan 2021.....</i>	<i>148</i>
4.2.2	Jumlah Tenaga Kesehatan di Kota Bukittinggi, 2022 <i>Number of Medical Personel in Bukittinggi Municipality, 2022.....</i>	<i>151</i>
4.2.3	Jumlah Fasilitas Kesehatan Menurut Kecamatan di Kota Bukittinggi, 2022 <i>Number of Hospital by Ownership in Bukittinggi, 2022.....</i>	<i>152</i>
4.2.4	Jumlah Tempat Tidur Pada Rumah Sakit Pemerintah dan Swasta di Kota Bukittinggi, 2022 <i>Number of Beds at Government and Private Hospital in Bukittinggi, 2022.....</i>	<i>153</i>
4.2.5	Jumlah Pengunjung Pada Rumah Sakit Pemerintah dan Swasta di Kota Bukittinggi, 2022 <i>Number of Visitor at Hospital Government and Private in Bukittinggi, 2022.....</i>	<i>154</i>
4.2.6	Jumlah Kasus Penyakit Terbanyak di Kota Bukittinggi, 2022 <i>Number of Most Disease Case in Bukittinggi, 2022.....</i>	<i>155</i>
4.2.7	Banyak Lahir Hidup, lahir Mati, dan Kematian Ibu Sewaktu Melahirkan di Kota Bukittinggi, 2022 <i>Number of Abortion and Maternal Deaths at Child Birth in Bukittinggi, 2021....</i>	<i>156</i>
4.2.8	Persentase Balita yang pernah Mendapat Imunisasi Menurut Jenis Imunisasi di Kota Bukittinggi, 2022 <i>Percentage of Children Under Five Years Who Had Immunization by Type of Immunization in Bukittinggi, 2022.....</i>	<i>157</i>
4.2.9	Jumlah Dokter Praktek Menurut Keahlian di Kota Bukittinggi, 2022 <i>Number of Physicians by Profession in Bukittinggi, 2021.....</i>	<i>158</i>
4.2.10	Jumlah Kunjungan dan Rata-rata Kunjungan per Hari pada Puskesmas Kota Bukittinggi di Kota Bukittinggi, 2016-2022	

	<i>Number of Attendance and Average Daily Attendance to puskesmas in Bukittinggi Municipality in Bukittinggi, 2016-2022</i>	159
4.2.11	Jumlah Donatur Darah Menurut Golongan Darah yang Terdaftar pada PMI Kota Bukittinggi, 2022 <i>Number of Donor by Classification of Blood that Registered in Bukittinggi, 2022</i>	160
4.2.12	Perkiraan Rata-rata Timbunan Sampah dan Volume Sampah yang Terangkut per Hari Setiap Bulan di Kota Bukittinggi, 2022 <i>Number of Rubbish Heap and Volume of Rubbish Carry Out by Day Every Month in Bukittinggi, 2022</i>	161
4.2.13	Persentase Komposisi Sampah (%) di Kota Bukittinggi, 2018-2022 <i>Number of Rubish Composition in Bukittinggi, 2018-2022</i>	162
4.2.14	Rata-rata Timbunan Sampah yang Terangkut menurut Sumbernya di Kota Bukittinggi, 2022 <i>Rubbish Which is Carried by Source of Rubbish in Bukittinggi, 2022</i>	163
4.2.15	Jumlah Personil dan Sarana Kebersihan dan Pertamanan di Kota Bukittinggi, 2015-2022 <i>Number of Personal, Tools and Equipment Cleaners in Bukittinggi, 2015-2022</i>	164
4.2.16	Jumlah Timbunan dan Volume Sampah yang Diangkut di Kota Bukittinggi, 2015-2022 <i>Rubbish Which is Carried by Source of Rubbish in Bukittinggi, 2015-2022</i>	165
4.2.17	Jumlah Akseptor Aktif Keluarga Berencana Menurut Alat Kontrasepsi di Kota Bukittinggi, 2022 <i>Number of Family Planning Acceptors by Contraception in Bukittinggi, 2021</i>	166
4.2.18	Jumlah PPKBD, Kelompok UPPKS, PLKB dan CU Menurut Kecamatan di Kota Bukittinggi, 2022 <i>Number of PPKBD, UPPKS Society, PLKB and CU by District in Bukittinggi, 2022</i>	167
4.2.19	Jumlah Klinik dan Tenaga Medis Keluarga Berencana di Kota Bukittinggi, 2022 <i>Number of Clinics and Medical Personal of Family Planning in Bukittinggi, 2022</i>	168
4.2.20	Target dan Realisasi Keluarga Berencana di Kota Bukittinggi, 2016-2022 <i>Target and Realization of Family Planning in Bukittinggi, 2016-2022</i>	169
4.2.21	Jumlah Peserta Aktif BPJS Kesehatan per Puskesmas di Kota Bukittinggi di Kota Bukittinggi, 2021-2022 <i>Number of Members Health Insurances by Civil Health Centre in Bukittinggi,</i>	

	2021-2022.....	170
4.2.22	Jumlah Peserta Aktif BPJS Kesehatan Menurut jenis Kepesertaan di Kota Bukittinggi, 2022 <i>Number of Participant Health Insurance by Kind of Participant in Bukittinggi, 2022.....</i>	171
4.3	Agama dan Sosial Lainnya/ <i>Religion and Other Social Affair</i>.....	172
4.3.1	Jumlah Penduduk Menurut Agama yang Dianut di Kota Bukittinggi, 2022 <i>Number of Population by Religion in Bukittinggi, 2022.....</i>	172
4.3.2	Jumlah Tempat Peribadatan Menurut Kecamatan di Kota Bukittinggi, 2022 <i>Number of Prayer Houses by Religion of District in Bukittinggi, 2022.....</i>	173
4.3.3	Jumlah Kelurahan yang Mengalami Bencana Alam Menurut Kecamatan Kota Bukittinggi 2019, 2020, dan 2021 <i>Number of Villages that Have Natural Disaster By District in Bukittinggi Municipality, 2019, 2020, and 2021.....</i>	174
4.3.4	Jumlah Kejadian Bencana Alam di Kota Bukittinggi Menurut Kecamatan, 2022 <i>Number of Natural Disasters in Bukittinggi Municipality by District, 2022.....</i>	176
4.3.5	Jumlah Kejadian Kebakaran di Kota Bukittinggi Menurut Bulan, 2022 <i>Number of Fire Incident in Bukittinggi Municipality by Month, 2022.....</i>	177
4.3.6	Jumlah Kejadian Kebakaran di Kota Bukittinggi Menurut Tempat Kejadian, 2022 <i>Number of Fire Incident in Bukittinggi Municipality by incident Scene, 2022.....</i>	178
4.3.7	Jumlah Kejadian Kebakaran di Kota Bukittinggi Menurut Penyebab Kebakaran, 2022 <i>Number of Fire Incident in Bukittinggi Municipality by Fire Cause, 2022.....</i>	179
4.3.8	Jumlah Kejadian Kebakaran di Kota Bukittinggi Menurut Nilai Kerugian Akibat Kebakaran, 2022 <i>Number of Fire Incident in Bukittinggi Municipality by Value of Losses Due to Fire, 2022.....</i>	180
4.3.9	Jumlah Nikah Menurut Kecamatan di Kota Bukittinggi, 2022 <i>Number of Marriage by District in Bukittinggi Municipality, 2022.....</i>	181
4.3.10	Jumlah Jemaah Haji Menurut Jenis Pekerjaan Menurut Kecamatan di Kota Bukittinggi, 2022 <i>Number of Moeslem Pilgrims by Occupation of District in Bukittinggi, 2022.....</i>	182
4.3.11	Jumlah Jemaah Haji Menurut Jenis Pendidikan per Kecamatan di Kota Bukittinggi, 2022	

	<i>Number of Moeslem Pilgrims by Education Atteinment of District in Bukittinggi, 2022</i>	183
4.3.12	Jumlah Jemaah Haji Menurut Golongan Umur dan Jenis Kelamin per Kecamatan di Kota Bukittinggi, 2022 <i>Number of Moeslem Pilgrims by Age Group and Sex of District in Bukittinggi, 2022</i>	184
4.3.13	Jumlah Pekerja Sosial Masyarakat, Karang Taruna, Tenaga Kerja Sosial dan Organisasi Sosial di Kota Bukittinggi, 2022 <i>Number of Public Social Officers, Youth Club, Social Workers and Social Organization in Bukittinggi 2022</i>	186
4.3.14	Jumlah Penyandang Disabilitas, Anak Terlantar dan Lanjut Usia Menurut Kecamatan di Kota Bukittinggi, 2022 <i>Number of Disable People, Homeless Child, and Old Age Person by District in Bukittinggi, 2022</i>	187
4.3.15	Jumlah Orang terlantar, Bekas Narapidana, Penyandang Disabilitas dan Penghuni Panti Asuhan yang Dibantu di Kota Bukittinggi, 2016-2022 <i>Number of Homeless People, Ex Prisoner, Disable People, Refective Person in Bukittinggi, 2016-2022</i>	188
4.4	Kemiskinan/ Poverty	189
4.4.1	Garis Kemiskinan dan Penduduk Miskin di Kota Bukittinggi, 2016-2022 <i>Poverty Line and Number of Poor People in Bukittinggi, 2016-2022</i>	189
4.4.2	Indeks Kedalaman Kemiskinan dan Indeks Keparahan Kemiskinan di Kota Bukittinggi, 2016-2022 <i>Poverty Gap Index and Poverty Severity Index in Bukittinggi Municipality, 2016-2022</i>	190
4.5	Peradilan/ Law	191
4.5.1	Jumlah Perkara yang Diterima dan Diputuskan oleh Pengadilan Negeri Bukittinggi di Kota Bukittinggi, 2016-2022 <i>Number of Cases Which Reported and Cleared by Law Court in Bukittinggi, 2016-2022</i>	191
4.5.2	Jumlah Perkara yang Masuk pada Kejaksaan Negeri Bukittinggi per Bulan di Kota Bukittinggi, 2022 <i>Number of Cases Which is Reported by Public by Month in Bukittinggi, 2022</i>	192
4.5.3	Jenis Perkara Sisa Tahun Lalu yang Diterima dan Diputuskan Pengadilan Agama di Kota Bukittinggi, 2022 <i>Number of Cases Which is Decided by Religion Court in Bukittinggi, 2022</i>	193
4.5.4	Jumlah Perkara yang Diselesaikan oleh Kejaksaan Negeri Bukittinggi per Bulan di Kota Bukittinggi, 2022 <i>Number of Cases Whics is Cleared by Public Count by Month in Bukittinggi,</i>	

	2022	194
4.5.5	Jumlah Perkara yang Diterima dan Diputuskan Pengadilan Agama Bukittinggi per Bulan di Kota Bukittinggi, 2022 <i>Number of Cases Which is Decided by Religion Count by Month in Bukittinggi, 2022</i>	195
4.5.6	Jumlah Kriminal Menurut Jenis Kejadian di Kota Bukittinggi, 2022 <i>Number of Crimes by Type of Crimes in Bukittinggi, 2022</i>	196
5.	Pertanian dan Peternakan/ Agriculture and Livestock	199
5.1	Hortikultura/ Horticulture	211
5.1.1	Luas Panen Tanaman Sayuran Menurut Kecamatan dan Jenis Tanaman di Kota Bukittinggi (Ha), 2021-2022 <i>Harvested Area of Vegetables by Sub District and Kind of Plant in Bukittinggi Municipality (Ha), 2021-2022</i>	211
5.1.2	Produksi Tanaman Sayuran Menurut Kecamatan dan Jenis Tanaman di Kota Bukittinggi (ton), 2021-2022 <i>Production of Vegetables by Sub District and Kind of Plant in Bukittinggi Municipality (Ton), 2021-2022</i>	215
5.1.3	Luas Panen Tanaman Sayuran dan Buah-Buahan Semusim Menurut Jenis Tanaman di Kota Bukittinggi (Ha), 2019-2022 <i>Harvested Area of Seasonal Vegetables and Fruits by Kind of Plant in Bukittinggi Municipality (Ha), 2019-2022</i>	219
5.1.4	Produksi Tanaman Sayuran dan Buah–Buahan Semusim Menurut Jenis Tanaman di Kota Bukittinggi (ton), 2019-2022 <i>Production of Seasonal Vegetables and Fruits by Kind of Plant in Bukittinggi Municipality (ton), 2019-2022</i>	220
5.1.5	Luas Panen Tanaman Biofarmaka Menurut Kecamatan dan Jenis Tanaman di Kota Bukittinggi (m2) , 2021-2022 <i>Number of Changes Right Notes by Owner in Bukittinggi, 2021-2022</i>	221
5.1.6	Produksi Tanaman Biofarmaka Menurut Kecamatan dan Jenis Tanaman di Kota Bukittinggi (kg), 2021-2022 <i>Production of Medicinal Plants by Sub District and Kind of Plant in Bukittinggi Municipality (kg), 2021-2022</i>	225
5.1.7	Luas Panen Tanaman Biofarmaka Menurut Jenis Tanaman di Kota Bukittinggi (m2), 2019-2022 <i>Harvested Area of Medicinal Plants by Kind of Plant in Bukittinggi Municipality (m2), 2019-2022</i>	229
5.1.8	Produksi Tanaman Biofarmaka Menurut Jenis Tanaman di Kota Bukittinggi (kg), 2019-2022	

	<i>Production of Medicinal Plants by Kind of Plant in Bukittinggi Municipality (kg), 2019-2022</i>	230
5.1.9	Luas Panen Tanaman Hias Menurut Kecamatan dan Jenis Tanaman di Kota Bukittinggi, (m2), 2019-2022 <i>Harvested Area of Ornamental Plants by Sub District and Kind of Plant in Bukittinggi Municipality, (m2), 2019-2022</i>	231
5.1.10	Produksi Tanaman Hias Menurut Kecamatan dan Jenis Tanaman Tanaman di Kota Bukittinggi (tangkai), 2021-2022 <i>Production of Ornamental Plants by Sub District and Kind of Plant in Bukittinggi Municipality (stalks), 2021-2022</i>	235
5.1.11	Luas Panen Tanaman Hias Menurut Jenis Tanaman di Kota Bukittinggi (m2), 2019-2022 <i>Harvested Area of Ornamental Plants by Kind of Plant t in Bukittinggi Municipality (m2), 2019-2022</i>	239
5.1.12	Produksi Tanaman Hias Menurut Jenis Tanaman di Kota Bukittinggi (tangkai), 2019-2022 <i>Production of Ornamental Plants by Kind of Plant in Bukittinggi Municipality (stalks), 2019-2022</i>	240
5.1.13	Produksi Buah-Buahan Menurut Jenis Tanaman Menurut Kecamatan di Kota Bukittinggi (Ton), 2021-2022 <i>Production of Fruits by Kind of Plant in Bukittinggi Municipality (Ton), 2021-2022</i>	241
5.1.14	Produksi Buah-Buahan dan Sayuran Tahunan Menurut Jenis Tanaman di Kota Bukittinggi (ton),2019-2022 <i>Production of Annual Fruits and Vegetables by Kind of Plant in Bukittinggi Municipality (ton),2019-2022</i>	246
5.1.15	Luas Areal Sawah Menurut jenis Pengairan per Kecamatan di Kota Bukittinggi, 2022 <i>Plantation Area by Type of irrigation by District in Bukittinggi, 2022</i>	247
5.1.16	Target dan realisasi Intensifikasi Palawija per Kecamatan di Kota Bukittinggi, 2022 <i>Target and Realization of Intensification Food Crops by District in Bukittinggi, 2022</i>	248
5.1.17	Target dan realisasi Intensifikasi Sayur-Sayuran per Kecamatan di Kota Bukittinggi, 2022 <i>Target and Realization of Intensification vegetables by District in Bukittinggi, 2022</i>	250
5.1.18	Realisasi Pupuk di Kota Bukittinggi, 2022 <i>Realization of Fertilizer in Bukittinggi, 2022</i>	252

5.1.19	Jumlah Peralatan Pemberantasan Hama Penyakit Tanaman Menurut Jenisnya per Kecamatan di Kota Bukittinggi, 2022 <i>Number of Pest Control Machinery by District in Bukittinggi, 2022</i>	253
5.2	Perkebunan/ Estate Crops	254
5.2.1	Luas Tanaman Perkebunan Menurut Kecamatan dan Jenis Tanaman di Kota Bukittinggi (ha), 2021-2022 <i>Planted Area of Estate Crops by District and Types of Crops in Bukittinggi Municipality (ha), 2021-2022</i>	254
5.2.2	Produksi Perkebunan Menurut Kecamatan dan Jenis Tanaman di Kota Bukittinggi (Ribu ton), 2021-2022 <i>Production of Estate Crops by District and Types of Crops in Bukittinggi Municipality (Thousand ton), 2021-2022</i>	255
5.3	Peternakan/ Livestock	256
5.3.1	Jumlah Ternak dan Unggas Menurut Kecamatan di Kota Bukittinggi, 2022 <i>Number of Livestock and Poultry by District in Bukittinggi, 2022</i>	256
5.3.2	Jumlah Pemotongan Ternak Menurut Jenis Ternak di Kota Bukittinggi, 2016-2022 <i>Number of Registered Slaughtered Livestock by District in Bukittinggi, 2016-2022</i>	257
5.3.3	Jumlah Produksi Daging Menurut Jenis Ternak di Kota Bukittinggi, 2016-2022 <i>Number Production of Livestock by Kind (Ton) in Bukittinggi, 2016-2022</i>	258
5.3.4	Jumlah Produksi Daging Unggas di Kota Bukittinggi, 2016-2022 <i>Number Production of Poultry (Ton) in Bukittinggi, 2016-2022</i>	259
5.3.5	Jumlah Vaksinasi Ternak di Kota Bukittinggi, 2016-2022 <i>Number of Cattle Vaccination in Bukittinggi, 2016-2022</i>	260
5.3.6	Produksi Susu Sapi di Kota Bukittinggi, 2016-2022 <i>Production of Cow Milk (litre) in Bukittinggi, 2016-2022</i>	261
5.3.7	Jumlah Produksi Telur Menurut Kecamatan di Kota Bukittinggi, 2022 <i>Production of poultry Egg by District (Kg) in Bukittinggi Municipality, 2022</i>	262
5.4	Perikanan/ Fishery	263
5.4.1	Jumlah Ikan yang Diperdagangkan Menurut Kecamatan di Kota Bukittinggi, 2022 <i>Number of Fish Trading by District (Ton) in Bukittinggi Municipality, 2022</i>	263
5.4.2	Jumlah Petani Ikan Darat Menurut Kecamatan di Kota Bukittinggi, 2022 <i>Number of Fresh Water Fish Farmers by District in Bukittinggi Municipality, 2022</i>	264

5.4.3	Luas Areal Pemeliharaan Ikan Darat per Kecamatan di Kota Bukittinggi, 2022 <i>Fresh Water Fishery Area by District (Ha) in Bukittinggi Municipality, 2022</i>	265
5.4.4	Produksi Ikan Darat per Kecamatan di Kota Bukittinggi, 2022 <i>Production of Fresh Water Fish (Ton) in Bukittinggi Municipality, 2022</i>	266
6.	Industri dan Energi/ Industry and Energy	267
6.1	Daya Terpasang, Produksi, Listrik Terjual, dan Pelanggan di PLN Kota Bukittinggi, 2022 <i>Installed Electricity Power, Production, and Electricity Sold at PLN Branch in Bukittinggi Municipality, 2022</i>	275
6.2	Jumlah Pelanggan Listrik di Kota Bukittinggi, 2018-2022 <i>Number of Electricity Costumer in Bukittinggi Municipality, 2018-2022</i>	276
6.3	Tenaga Listrik yang Dijual / Didistribusikan PLN Cabang Bukittinggi di Kota Bukittinggi, 2016-2022 <i>Electric Power Which is Distributed by Branch Electric Enterprise Bukittinggi in Bukittinggi, 2016-2022</i>	277
6.4	Jumlah Pelanggan dan Air yang Disalurkan oleh Perusahaan Daerah Air Minum Tirta Jam Gadang Kota Bukittinggi, 2022 <i>Number of Customers and Distributed Water by Water Works Establishment Bukittinggi Municipality, 2022</i>	279
6.5	Jumlah Perusahaan dan Tenaga Kerja yang Terdaftar pada Industri Kecil Makanan dan Minuman di Kota Bukittinggi, 2022 <i>Number of Companies and Man Power at Small Scale Industrial of Food and Beverages in Bukittinggi, 2022</i>	280
6.6	Jumlah Perusahaan dan tenaga Kerja yang Terdaftar pada Industri Kecil Sandang dan Kulit di Kota Bukittinggi, 2022 <i>Number of Companies and Man Power at Small Scale Industrial of Wearing Apparel and Leather in Bukittinggi, 2022</i>	281
6.7	Jumlah Perusahaan dan tenaga Kerja yang Terdaftar pada Industri Kecil Lainnya di Kota Bukittinggi, 2022 <i>Number of Companies and Man Power at Small Scale Industrial of Other in Bukittinggi, 2022</i>	282
6.8	Jumlah Perusahaan dan tenaga Kerja yang Terdaftar pada Industri Kecil Logam, Barang Kimia dan Kerajinan Lainnya di Kota Bukittinggi, 2022 <i>Number of Companies and Man Power at Small Scale Industrial of Metals, Chemical Products and Other Crafts in Bukittinggi, 2022</i>	283
6.9	Jumlah Perusahaan dan Tenaga Kerja pada Industri Mikro dan Kecil Menurut Kota Bukittinggi, 2020 - 2022	

Number of Establishments and Workers Engaged in Micro and Small Industry in Bukittinggi, 2020 - 2022 284

7. Pariwisata/Tourism285

7.1 Jumlah Rumah Makan dan Restoran di Kota Bukittinggi, 2019-2022
Number of Restaurants in Bukittinggi Municipality, 2019-2022..... 293

7.2 Jumlah Hotel Bintang, Non Bintang, Kamar dan Tempat Tidur di Kota Bukittinggi, 2017-2021
Number of Star Hotel, Non Star Hotel, Room and Beds in Bukittinggi, 2017-2021..... 294

7.3 Jumlah Pengunjung & Hasil Penjualan Karcis Taman Margasatwa dan Budaya Kinantan di Kota Bukittinggi, 2022
Number of Visitor and Result of Ticket Sold of Taman Margasatwa dan Budaya Kinantan in Bukittinggi, 2022 295

7.4 Jumlah Pengunjung & Hasil Penjualan Karcis Taman Panorama Lobang Jepang di Kota Bukittinggi, 2022
Number of Visitor and Result of Ticket Sold of Taman Panorama Lobang Jepang in Bukittinggi, 2022 296

7.5 Jumlah Wisatawan Asing Berkunjung ke Bukittinggi Menurut Kebangsaan di Kota Bukittinggi, 2022
Number of Foreign Tourist Visiting to Bukittinggi by Nationality in Bukittinggi, 2022..... 297

7.6 Jumlah Wisatawan Asing Berkunjung yang Terdaftar di Polres Bukittinggi Menurut Kebangsaan di Kota Bukittinggi, 2022
Number of Foreign Tourist Visiting to Bukittinggi by Nationality in Bukittinggi, 2022..... 298

8. Transportasi dan Komunikasi / Transportation and Communication299

8.1 Transportasi / Transportation 309

8.1.1 Panjang Jalan Menurut Tingkat Kewenangan Pemerintah di Kota Bukittinggi, 2020-2022
Length of Road by Level of Government Authority in Bukittinggi Municipality (Km), 2020-2022 309

8.1.2 Panjang Jalan Menurut Jenis Permukaan Jalan di Kota Bukittinggi (Km), 2020-2022
Length of Road by Type of Road Surface in Bukittinggi Municipality (Km), 2020-2022..... 310

8.1.3 Panjang Jalan Menurut Kondisi Jalan di Kota Bukittinggi (Km), 2020-2022
Length of Road by Condition of Road in Bukittinggi Municipality (Km), 2020-2022..... 311

8.1.4	Banyak dan Panjang Jembatan, Panjang Trotoar Kota Bukittinggi, 2022 <i>Number and Length of Bridge, Length of Sidewalk in Bukittinggi, 2022</i>	312
8.1.5	Panjang Gorong-Gorong dan Panjang Drainase di Kota Bukittinggi, 2022 <i>Length of Sewerage and Drainage in Bukittinggi, 2022</i>	313
8.1.6	Jumlah Mobil Penumpang Menurut Jenisnya di Kota Bukittinggi, 2016-2022 <i>Number of Passenger's Car by Kind of Vehicles in Bukittinggi, 2016-2022.....</i>	314
8.1.7	Jumlah Kendaraan Wajib Uji Dalam Daerah Kota Bukittinggi, 2018-2022 <i>Number of Vehicles Compulsory Test in Bukittinggi Municipality, 2018-2022.....</i>	315
8.1.8	Jumlah Kendaraan Tidak Bermotor di Kota Bukittinggi, 2018-2022 <i>Number of Non Engine Vehicles in Bukittinggi, 2018-2022.....</i>	316
8.1.9	Jumlah Terminal/Pangkalan, Luas dan Daya Tampung Terminal di Kota Bukittinggi, 2022 <i>Number of Terminal, Wide and Capacity in Bukittinggi, 2022</i>	317
8.1.10	Banyaknya Tabrakan / Kecelakaan Lalu Lintas di Kota Bukittinggi, 2022 <i>Number of Traffic Accidents in Bukittinggi, 2022.....</i>	318
8.1.11	Jumlah Kendaraan Bermotor yang Mendaftar Ulang dan Balik Nama pada UPTD Pelayanan Pendapatan Provinsi di Kota Bukittinggi, 2022 <i>Number of Vehicles with Registered and Name Return on UPTD Provincial Incomes Service in Bukittinggi Municipality, 2022.....</i>	319
8.2	Komunikasi / Communication	320
8.2.1	Jumlah Kantor Pos Pembantu Menurut Kecamatan di Kota Bukittinggi, 2022 <i>Number of Auxiliary Post Office by Subdistrict in Bukittinggi, 2022</i>	320
8.2.2	Jumlah Kiriman Surat dan Paket Yang Diterima dan Dikirim Kantor Pos Kota Bukittinggi, 2021-2022 <i>Number of Letters and Packages Received and Sent by the Post Office of Bukittinggi Municipality, 2021-2022</i>	321
8.2.3	Jumlah Wesel Pos yang Diterima / Dikirim di Kota Bukittinggi, 2018-2022 <i>Number of Money Orders Sent Received / Send in Bukittinggi, 2018-2022.....</i>	322
8.2.4	Jumlah Penerimaan dan Pengeluaran Giro dan Cek Pos di Kota Bukittinggi, 2016-2022 <i>Number of Received and Paid of Giro and Postal Cheque in Bukittinggi, 2016-2022.....</i>	323
8.2.5	Acara Siaran LPP RRI Bukittinggi, 2022 <i>Programmes of Radios Indonesian Republic in Bukittinggi, 2022.....</i>	324

9.	Perbankan, Koperasi, dan Harga-harga / Banking, Cooperative, and Prices.....	329
9.1	Jumlah Koperasi Aktif Menurut Kecamatan di Kota Bukittinggi, 2019-2022 <i>Number of Active Cooperative in Bukittinggi Municipality, 2019-2022.....</i>	337
9.2	Jumlah Koperasi Menurut Jenis Koperasi dan Kecamatan di Kota Bukittinggi, 2022 <i>Number of Cooperative by Kind of Cooperative and Subdistrict in Bukittinggi Municipality, 2022</i>	338
9.3	Perkembangan Koperasi Dirinci Menurut Anggota, Simpanan dan Volume Usaha di Kota Bukittinggi, 2016-2022 <i>Growth of Cooperative by Member, Deposite and Omset in Bukittinggi, 2016-2022.....</i>	339
9.4	Jumlah Koperasi Menurut Jenisnya per Kecamatan di Kota Bukittinggi, 2022 <i>Number of Cooperation by Kind in District in Bukittinggi, 2022.....</i>	340
9.5	Jumlah Data Peserta Aktif Taspen Kota Bukittinggi, 2018-2022 <i>Number of Data Taspens Member Active for Bukittinggi Municipality, 2018-2022.....</i>	341
9.6	Jumlah Data Peserta Pensiun di Taspen Kota Bukittinggi, 2018-2022 <i>Number of Data Taspens Member Inactive for Bukittinggi Municipality, 2018-2022.....</i>	342
9.7	Perkembangan Tabungan pada Bank di Kota Bukittinggi (jutaan rupiah), 2016-2022 <i>Development of Saving Bank in Bukittinggi (million rupiah), 2016-2022.....</i>	343
9.8	Jumlah Pinjaman Rupiah Bank Umum Berdasarkan Skala Bisnis di Kota Bukittinggi, 2022 <i>Number of Commercial Bank Loans Based on Business Scale in Bukittinggi Municipality, 2022.....</i>	344
9.9	Perkembangan Kredit Menurut Sektor Pinjaman pada Bank Umum di Kota Bukittinggi (jutaan rupiah) , 2022 <i>Development of Commercial Bank Credit by Sector in Bukittinggi Municipality (million rupiah) , 2022.....</i>	345
9.10	Perkembangan Giro dan Deposito pada Bank di Kota Bukittinggi (jutaan rupiah), 2016-2022 <i>Development of Demand Deposits and Time Deposits in Bank in Bukittinggi (million rupiah), 2016-2022</i>	346
9.11	Harga Komoditi Perkebunan di Pasar Bukittinggi, 2022	

	<i>Market Prices in Bukittinggi, 2022</i>	347
10.	Pengeluaran Penduduk / Population Expenditure	331
10.1	Rata-rata Pengeluaran per Kapita Sebulan Menurut Kelompok Komoditas (rupiah) di Kota Bukittinggi, 2021 dan 2022 <i>Monthly Average Expenditure per Capita by Commodity Group (rupiahs) in Bukittinggi Municipality, 2021 and 2022</i>	357
10.2	Persentase Pengeluaran per Kapita Sebulan Menurut Kelompok Komoditas di Kota Bukittinggi, 2021 dan 2022 <i>Percentage of Monthly Expenditure per Capita by Commodity Group in Bukittinggi Municipality, 2021 and 2022</i>	358
10.3	Persentase Penduduk Menurut Golongan Pengeluaran per Kapita Sebulan di Kota Bukittinggi, 2021-2022 <i>Percentage of Population by per Capita Spending Group a Month in Bukittinggi Municipality, 2021-2022</i>	359
11.	Perdagangan / Trade	361
11.1	Jumlah Sarana Perdagangan Menurut Jenisnya di Kota Bukittinggi, 2022 <i>Number of Trading Facilities by Type of Facility in Bukittinggi Municipality, 2022</i>	369
11.2	Jumlah Surat Izin Usaha Perdagangan (SIUP) yang Dikeluarkan Menurut Sektor di Kota Bukittinggi, 2022 <i>Number of Register Sign of Trading Outward by Sector in Bukittinggi Municipality, 2022</i>	370
11.3	Jumlah Surat Izin Usaha Perdagangan (SIUP) yang Dikeluarkan per Bulan di Kota Bukittinggi, 2022 <i>Number of Register Sign of trading Outward by Month in Bukittinggi Municipality, 2022</i>	371
11.4	Jumlah Surat Izin Usaha Perdagangan (SIUP) yang Dikeluarkan Menurut Sektor di Kota Bukittinggi, 2022 <i>Number of Register Sign of Trading Outward by Sector in Bukittinggi Municipality, 2022</i>	372
11.5	Penerimaan dan Penyaluran Beras Bulog dalam Daerah Kota Bukittinggi, 2022 <i>Inflow and Distribution of Rice Through Burreu of Logistic (Kg) in Bukittinggi Municipality, 2022</i>	373
12.	Sistem Neraca Regional/ System of Regional Accounts	375
12.1	Produk Domestik Regional Bruto Kota Bukittinggi Atas Dasar Harga Berlaku Menurut Lapangan Usaha (juta rupiah), 2018-2022	

	<i>Gross Regional Domestic Product of Bukittinggi Municipality at Current Market Price, 2018-2022</i>	385
12.2	Produk Domestik Regional Bruto Kota Bukittinggi Atas Dasar Harga Konstan 2010 Menurut Lapangan Usaha (juta rupiah), 2018-2022 <i>Gross Regional Domestic Product of Bukittinggi Municipality at Current Market Price, 2018-2022</i>	386
12.3	Distribusi Persentase Produk Domestik Regional Bruto Kota Bukittinggi Atas Dasar Harga Berlaku Menurut Lapangan Usaha (juta rupiah), 2018-2022 <i>Percentage Distribution of Gross Regional Domestic Product of Bukittinggi Municipality at Current Market Price, 2018-2022</i>	387
12.4	Laju Pertumbuhan Produk Domestik Regional Bruto Kota Bukittinggi Atas Dasar Harga Konstan 2010 Menurut Lapangan Usaha (juta rupiah), 2018-2022 <i>Growth Rate of Gross Regional Domestic Product of Bukittinggi Municipality at Constant Market Price, 2018-2022</i>	388
12.5	Produk Domestik Regional Bruto Atas Dasar Harga Berlaku Menurut Pengeluaran (Juta Rupiah), 2018-2022 <i>Gross Domestic Regional Bruto at Current Market Prices by Type of Expenditure (Million Rupiahs), 2018-2022</i>	389
12.6	Produk Domestik Regional Bruto Atas Dasar Harga Konstan 2010 Menurut Pengeluaran (Juta Rupiah), 2018-2022 <i>Gross Domestic Regional Bruto at 2010 Constant Market Prices by Type of Expenditure (Million Rupiahs), 2018-2022</i>	390
12.7	Distribusi PDRB Kota Bukittinggi Atas Dasar Harga Berlaku Menurut Pengeluaran, 2018-2022 <i>Percentage Distribution of GRDP of Bukittinggi Municipality at Current Prices by Expenditure, 2018-2022</i>	391
12.8	Laju Pertumbuhan PDRB Kota Bukittinggi Atas Dasar Harga Konstan Menurut Pengeluaran, 2018-2022 <i>Growth Rate of GRDP of Bukittinggi Municipality at Constant Prices by Expenditure 2018-2022</i>	392
13.	Perbandingan Antar Kabupaten/Kota / Sumatera Barat in Comparison	393
13.1	Jumlah Penduduk Menurut Kabupaten/Kota di Provinsi Sumatera Barat (ribu), 2018-2022 <i>Population by Regency/Municipality in Sumatera Barat Province (thousand), 2018-2022</i>	401
13.2	Laju Pertumbuhan PDRB Atas Dasar Harga Konstan 2010 Menurut	

	Kabupaten/Kota di Provinsi Sumatera Barat, 2018-2022	
	<i>Growth Rate of Gross Regional Domestic Product at Constant 2010 by Regency/Municipality in Sumatera Barat Province, 2018-2022</i>	402
13.3	Jumlah Penduduk Miskin Menurut Kabupaten/Kota di Provinsi Sumatera Barat (ribuan), 2018-2022	
	<i>Number of Poor Population by Regency/Municipality in Sumatera Barat Province (thousand), 2018-2022</i>	403
13.4	Tingkat Pengangguran Terbuka (TPT) Menurut Kabupaten/Kota di Provinsi Sumatera Barat (persen), 2018 - 2022	
	<i>Open Unemployment Rate Regency/Municipality in Sumatera Barat Province (Percentage), 2018 - 2022</i>	404
13.5	Indeks Pembangunan Manusia (IPM) Menurut Kabupaten/Kota di Provinsi Sumatera Barat, 2018-2022	
	<i>Human Development Index by Regency/Municipality in Sumatera Barat Province, 2018-2022</i>	405
13.6	Angka Harapan Hidup (AHH) Menurut Kab/Kota di Sumatera Barat, 2018-2022	
	<i>Life Expectancy at Birth by Regency/Municipality in Sumatera Barat, 2018-2022</i>	406
13.7	Angka Harapan Lama Sekolah Menurut Kab/Kota di Sumatera Barat, 2018-2022	
	<i>Expected Years of Schooling by Regency/Municipality in Sumatera Barat, 2018-2022</i>	407
13.8	Rata-rata Lama Sekolah Menurut Kab/Kota di Sumatera Barat, 2018-2022	
	<i>Mean Year of Schooling by Regency/Municipality in Sumatera Barat, 2018-2022</i>	408
13.9	Pengeluaran Per Kapita Disesuaikan Penduduk Menurut Kab/Kota di Sumatera Barat (Ribu Rupiah/Orang/Tahun), 2018-2022	
	<i>Adjusted per Capita Expenditure by Regency/Municipality in Sumatera Barat (Thousand Rupiah/People/Year), 2018-2022</i>	409

DAFTAR GAMBAR/ LIST OF FIGURES

	halaman page
1.1 Persentase Daerah Menurut Kecamatan di Kota Bukittinggi, 2022 <i>The Percentage of Area By District in Bukittinggi Municipality, 2022.....</i>	7
2.1 Persentase jumlah Pegawai Negeri Sipil Menurut Tingkat Pendidikan di Pemerintah Daerah Kota Bukittinggi, 2022 <i>Percentage of Civil Servants by Educational Level in Local Government of Bukittinggi Municipality, 2022</i>	29
3.1 Perkembangan Jumlah Penduduk Kota Bukittinggi (jiwa), 2011 - 2022 <i>Population Growth of Bukittinggi Municipality, 2011 - 2022</i>	69
4.1 Jumlah Akseptor Aktif Keluarga Berencana Menurut Alat Kontrasepsi di Bukittinggi, 2022 <i>Number of Family Planning Acceptors by Contraception in Bukittinggi, 2022....</i>	101
5.1 Jumlah Produksi Daging Ayam Ras di Kota Bukittinggi (Ton), 2017-2022 <i>Number Production of Improven Hen (Ton) in Bukittinggi, 2017-2022</i>	209
6.1 Tenaga Listrik yang Dijual / Didistribusikan PLN Cabang Bukittinggi Kepada Toko, Hotel, dan Kantor Industri di Kota Bukittinggi, 2016-2022 <i>Electric Power Sold / Distributed by PLN Bukittinggi Branch To Shops, Hotels, and Industrial Offices in Bukittinggi Municipality, 2016-2022</i>	273
7.1 Jumlah Wisatawan Asing Berkunjung ke Bukittinggi, 2018-2022 <i>Number of Foreign Tourist Visiting to Bukittinggi, 2018-2022</i>	291
8.1 Banyaknya Tabrakan / Kecelakaan Lalu Lintas di Kota Bukittinggi, 2018-2022 <i>Number of Traffic Accident in Bukittinggi Municipality, 2018-2022</i>	307
9.1 Jumlah Koperasi Aktif Menurut Kecamatan di Kota Bukittinggi, 2022 <i>Number of Active Cooperative in Bukittinggi Municipality, 2022.....</i>	335
10.1 Persentase Pengeluaran Kelompok Komoditas Bukan Makanan Per kapita Sebulan di Kota Bukittinggi, 2022 <i>Percentage of Non-Food Commodity Group Monthly Expenditure per Capita in Bukittinggi Municipality, 2022.....</i>	355
11.1 Jumlah Bangunan Toko Menurut Lokasi Pasar di Kota Bukittinggi, 2022 <i>Number of Store by Market Location in Bukittinggi Municipality, 2022</i>	367
12.1 Laju Pertumbuhan Produk Domestik Regional Bruto Kota Bukittinggi Atas Dasar Harga Konstan 2010 Menurut Lapangan Usaha (Juta Rupiah),	

2018-2022

Growth Rate of Gross Regional Domestic Product of Bukittinggi Municipality at Constant Price, 2018-2022..... 383

13.1 Indeks Pembangunan Manusia (IPM) Menurut Kota di Provinsi Sumatera Barat, 2022

Human Development Index by Municipality in Sumatera Barat Province, 2022 399

<https://bukittinggikota.bps.go.id>

PENJELASAN UMUM/ EXPLANATORY NOTES

Tanda-tanda, satuan-satuan dan lain-lainnya yang digunakan dalam publikasi ini adalah sebagai berikut /

Symbols, measurement, units and other acronyms which are use ini this publication are as follows:

TANDA-TANDA / SYMBOLS

Data tidak tersedia / <i>Data not available</i>	: ...
Tidak ada atau nol / <i>Null or zero</i>	:-
Data dapat diabaikan / <i>Data negligible</i>	: 0
Tanda decimal / <i>Decimal point</i>	:,
Data tidak dapat ditampilkan / <i>Not applicable</i>	: NA
Angka sementara / <i>Preliminary figures</i>	: x
Angka sangat sementara / <i>Very Preliminary figures</i>	: xx
Angka sangat-sangat sementara / <i>Very-very preliminary figures</i>	: xxx
Angka diperbaiki / <i>Revised figures</i>	: r
Angka perkiraan / <i>Estimated figures</i>	: e
Rupiah / <i>Rupiahs</i>	: Rp.
Dollar Amerika / <i>US Dollars</i>	: \$
Meter / <i>Meter</i>	: m
Meter persegi / <i>Meter per square</i>	: m ²
Kilometer / <i>Kilometer</i>	: km
Kilometer persegi / <i>Kilometer per square</i>	: km ²
Hektar / <i>Hectare</i>	: ha

SATUAN / UNITS

Meter (m) / <i>meter (m)</i>	: 100 cm
Kilometer (km) / <i>kilometers (km)</i>	: 1.000 meter/ <i>meters</i>
Kwintal (kw) / <i>quintal (ql)</i>	: 100 kg
Ton / <i>ton</i>	: 1.000 kg
Liter / <i>litre</i>	: 1.000 ml

Satuan lain : pohon, ekor, butir, helai/lembar, jam, menit, persen.
Other units : trees, heads, pieces, tin, hour, minute, percents

Statistik Kunci, 2020–2022 Key Statistics, 2020–2022

Rincian/Description	Satuan/Unit	2020	2021	2022
(1)	(2)	(3)	(4)	(5)
SOSIAL/SOCIAL				
Penduduk ¹ /Population	jiwa/people	121 028 ¹	121 588 ²	122 311 ²
Laju Pertumbuhan Penduduk ¹ /Population Growth ¹	%	0,81	0,46	0,59
Angka Harapan Hidup ^{1-e} /Life Expectancy Rate ¹	tahun/years	74,38	74,5	74,82
Angka Melek Huruf Usia 15+/ <i>Literacy Rate Aged 15+</i>	%	99,96	99,96	99,25
Tingkat Partisipasi Angkatan Kerja -TPAK ³ <i>Labour Force Participation Rate-LFPR³</i>	%	69,84	67,42	64,43
Tingkat Pengangguran Terbuka-TPT ³ <i>Unemployment Rate-UR³</i>	%	7,51	6,09	4,90
Penduduk Miskin ⁴ /Poor People ⁴	jiwa/people	6 010	6 980	6 160
Persentase Penduduk Miskin ⁴ <i>Percentage of Poor People⁴</i>	%	4,54	5,14	4,46
Indeks Pembangunan Manusia-IPM ⁵ <i>Human Development Index⁵</i>	–	80,58	80,70	81,42
EKONOMI/ECONOMIC				
Produk Domestik Regional Bruto (PDRB) Harga Berlaku ⁶ <i>Gross Regional Domestic Bruto (GRDP) at Current Price⁶</i>	juta rupiah <i>million rupiahs</i>	8 627 533,47	9 026 564,58	10 194 020,58
Laju Pertumbuhan Ekonomi ⁷ /Economic Growth ⁷	%	-1,74	3,61	4,68
PDRB Per Kapita Harga Berlaku ^{6,8} <i>Per Capita of GRDP at Current Price^{6,8}</i>	juta rupiah <i>million rupiahs</i>	71,39	74,24	83,35

Catatan/Notes: ¹ Sensus Penduduk (SP) 2020/*Population Census 2020*

² Hasil Proyeksi Penduduk Interim 2020–2023 (Pertengahan tahun/Juni)/*The result of Interim Population Projection 2020–2023 (mid year/June)*.

³ Kondisi Agustus/*Condition at August*

Menggunakan penimbang hasil proyeksi penduduk tahun 2010–2035/*Weighted by the 2010–2035 population projection*

⁴ Kondisi Maret/*Condition at March*

⁵ Sejak tahun 2010, IPM dihitung dengan metode baru. Komponen IPM metode baru adalah angka harapan hidup saat lahir, harapan lama sekolah, rata-rata lama sekolah, dan pengeluaran per kapita/*Since 2010, HDI was calculated using new method. New HDI component are life expectancy at birth, expected years of schooling, means years of schooling, and expenditure per capita*

⁶ Mulai tahun 2010 mengadopsi System of National Account 2008 (SNA 2008)/*Since 2010 is in line with System of National Account 2008 (SNA 2008)*

⁷ Menggunakan tahun dasar 2010 (2010=100)/*Using 2010 base year (2010=100)*

⁸ Menggunakan proyeksi penduduk berdasarkan hasil SP2010/*Using population projection based on SP2010*

Bab
Chapter

1

Geografi dan Iklim

Geography and Climate

Luas Wilayah Bukittinggi

Total Area of Bukittinggi

25,239 km²
sq.km

Kecamatan Terluas

Largest District Mandiangin
Koto Selayan

12,256 km²
sq.km



780-950 M
Dari permukaan laut
From Sea Level

Ketinggian

Height of City



91 Km
Km

Jarak Ke Ibukota

Distance to The Capital

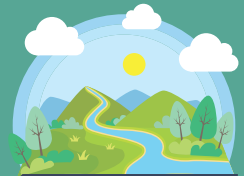

2 Sungai
Rivers

Jumlah Sungai

Number of River

Kota Bukittinggi memiliki batas-batas:
Utara-Gadud dan Tilatang Kamang, Kab. Agam
Timur-IV Angkek, Kab. Agam
Barat-IV Koto, Kab. Agam
Selatan-Banuh Ampu, Kab. Agam

Bukittinggi Manucipality has boundaries as follows:
North-Gadud and Tilatang Kamang, Agam Regency
East-IV Angkek, Agam Regency
West-IV Koto, Agam Regency
South-Banuh Ampu, Agam Regency

PENJELASAN TEKNIS

1. Bukittinggi terdiri dari 3 Kecamatan yaitu Kecamatan Guguk Panjang, Kecamatan Mandiangin Koto Selayan dan Kecamatan Aur Birugo Tigo Baleh
2. Badan Pusat Statistik (BPS) telah melakukan pendataan Potensi Desa (Podes) sejak tahun 1980, Sejak saat itu, Podes dilaksanakan secara rutin sebanyak 3 kali dalam kurun waktu sepuluh tahun untuk mendukung kegiatan Sensus Penduduk, Sensus Pertanian, ataupun Sensus Ekonomi, Dengan demikian, fakta penting terkait ketersediaan infrastruktur dan potensi yang dimiliki oleh setiap wilayah dapat dipantau perkembangannya secara berkala dan terus menerus,
3. Sejak tahun 2008, pendataan Podes mengalami perubahan dengan adanya penambahan kuesioner suplemen kecamatan dan kabupaten/kota, Penambahan kuesioner tersebut bertujuan untuk meningkatkan manfaat data Podes bagi para konsumen data dan pemerintah daerah dalam perencanaan pembangunan wilayah
4. Data Podes merupakan satu-satunya sumber data kewilayahan yang muatannya beragam dan memberi

TECHNICAL NOTES

1. *Bukittinggi has 3 districts which are : Kecamatan Guguk Panjang, Kecamatan Mandiangin Koto Selayan dan Kecamatan Aur Birugo Tigo Baleh*
2. *Statistics Indonesia has already recorded village potential (Podes) since 1980, Since then, Podes regularly implemented 3 (three) times within ten years to support the activities of the Population Census, Agriculture Census, or Economic Census, Thus, important facts related to the availability of infrastructure and the potential possessed by each region can be monitored regularly and continually,*
3. *Since 2008, Podes has been changed especially in providing additional information from subdistrict and regency/municipality, using separate questionnaires, The goal of these changes is to provide more benefits for data users and local government in regional development planning,*
4. *Podes data is the only one source of spatial data consisting of various information and providing a picture of development progress in a region, The Podes data are different from data resulted from household surveys focusing on the dimension of sectoral activities, Both kind of data are important and become the trade*

gambaran tentang situasi pembangunan suatu wilayah (regional), Ini berbeda dengan data dari hasil pendekatan rumah tangga yang lebih menekankan pada dimensi aktivitas sektoral, Keduanya sama penting dan menjadi kekayaan BPS,

5. Desa/Kelurahan Tepi Laut adalah desa/kelurahan yang sebagian atau seluruh wilayahnya bersinggungan langsung dengan laut, baik berupa pantai maupun tebing karang.

mark of BPS on the data richness aspect,

5. *Coastal Village/Coastal Sub-District is a village/sub-district which some areas are intersect/directly adjacent to the sea, either gently sloping/flat beach or cliffs/reef.*

<https://bukittinggikota.bps.go.id>

ULASAN**DESCRIPTION**

1. Posisi Kota Bukittinggi terletak antara 100°20' - 100°25' BT dan 00°16' - 00°20 LS dengan ketinggian sekitar 780—950 meter dari permukaan laut. Luas daerah lebih kurang 25,239 km², luas tersebut merupakan 0,06 persen dari luas Provinsi Sumatera Barat.
 2. Kota Bukittinggi terdiri dari tiga kecamatan dan 24 kelurahan, dengan kecamatan terluas adalah Kecamatan Mandiangin Koto Selayan yaitu 12,156 km². Wilayah yang membatasi wilayah Kota Bukittinggi semuanya berada di bawah pemerintahan Kabupaten Agam.
 3. Kondisi alam Kota Bukittinggi berupa perbukitan dengan lapisan Tuff dari lereng Gunung Merapi sehingga tanahnya subur, namun demikian luas daerah yang dimanfaatkan untuk pertanian sedikit sekali. Hal ini disebabkan karena sebagian besar digunakan untuk pemukiman penduduk, hotel dan pasar. Lokasi pasar yang terluas terdapat di Kecamatan Guguk Panjang yaitu Pasar Simpang Aur Kuning, Pasar Atas dan Pasar Bawah.
 4. Jarak Kota Bukittinggi dari ibukota Provinsi Sumatera Barat adalah sekitar 90 km, dengan melalui jalan yang menanjak
1. *The position of Bukittinggi is situated between the 100°20' - 100°25' east longitude and 00°16' - 00°20 south longitude with a height of about 780—950 meters from the sea surface. The total area of approximately 25,239 km², area represents 0,06 percent of the West Sumatra Province.*
 2. *Bukittinggi Municipality consists of three districts and 24 villages, with the widest area is District of Mandiangin Koto Selayan is 12,156 km². The territory limiting the area of Bukittinggi is all under the reign of Agam Regency.*
 3. *Natural conditions of Bukittinggi is in the form hills with layers of Tuff from the slopes of Merapi so as to make the soil fertile, however the area is little used for agriculture. This is due mainly used for human habitation, hotels and markets. Locations have the largest market in the District of Guguk Panjang is Pasar Simpang Aur Kuning, Pasar Atas, and Pasar Bawah.*
 4. *Distance Bukittinggi Municipality from the capital city of West Sumatra Province is about 90 km, with the uphill and winding road, especially in natural tourist sites Anai valley with its famous waterfall.*

dan berliku, terutama di lokasi wisata alam Lembah Anai yang terkenal dengan air terjunnya.

<https://bukittinggikota.bps.go.id>

Gambar 1.1
Figures

Persentase Daerah Menurut Kecamatan di Kota Bukittinggi, 2022
Widespread and The Percentage of Area by District in Bukittinggi, 2022

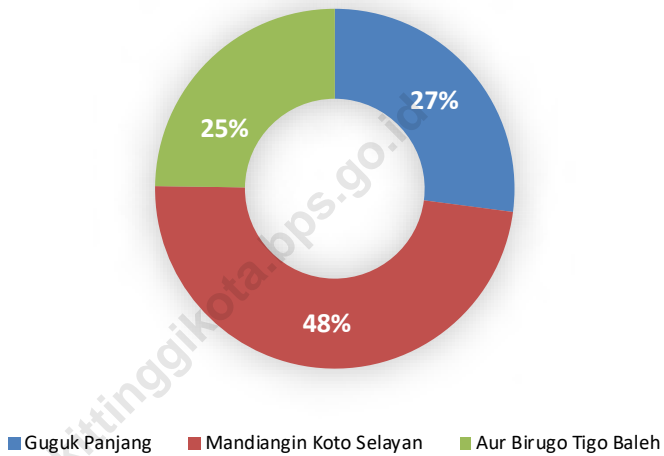

Sumber/Source: Badan Pusat Statistik Kota Bukittinggi /
BPS-Statistics of Bukittinggi Municipality

1.1 KEADAAN GEOGRAFI GEOGRAPHY CONDITION

Tabel 1.1.1 Luas Daerah Menurut Kecamatan di Kota Bukittinggi, 2022
Table Total Area By District in Bukittinggi Municipality, 2022

Kecamatan Subdistrict	Luas Area (km ² / sq.km)	Persentase Terhadap Luas Wilayah Percentage to Area	Tinggi Wilayah (mdpl) Altitude (m a.s.l.)	Jarak Ke Ibukota Distance to the capital
(1)	(3)	(4)	(6)	(7)
Guguk Panjang	6,831	27
Mandiangan Koto Selayan	12,156	48
Aur Birugo Tigo Baleh	6,252	25
Bukittinggi	25,239	100	927	91

Sumber/Source: Badan Pusat Statistik Kota Bukittinggi / BPS-Statistics of Bukittinggi Municipality

Tabel 1.1.2 Letak Geografis dan Topografi di Kota Bukittinggi, 2022
Table *Geographical Location and Topography in Bukittinggi, 2022*

Kecamatan/District	Tinggi Wilayah (mdpl)/ Altitude (m.a.s.l)	Jarak lurus ke Ibukota (km)/Distance to The Capital(km)
(1)	(2)	(3)
01. Guguk Panjang
02. Mandiangin Koto Selayan
03. Aur Birugo Tigo Baleh
Bukittinggi	942,31	72

Catatan/Notes: Jarak lurus ke Ibukota berdasarkan Peta RBI Skala 1:50.000 Tahun 2014/
 Straight distance to the Capital based on RBI Map Scale 1: 50,000 in 2014
 Peta RBI Skala 1:25.000 Tahun 2013/Digital Elevation Model Nasional (DEMNAS) BIG/
 Map of RBI Scale 1: 25,000 in 2013 / BIG Digital National Elevation Model (DEMNAS)

Sumber/Source: Badan Pusat Statistik Kota Bukittinggi/
 BPS-Statistics of Bukittinggi Municipality

Tabel 1.1.3 **Posisi Geografis Menurut Kecamatan di Kota Bukittinggi, 2022**
Table **Geographical Position by District in Bukittinggi, 2022**

Kecamatan/District	Posisi Geografis/Geographical Position
(1)	(2)
01. Guguk Panjang	1000 22' 49" BT 00 18' 40" LS
02. Mandiangin Koto Selayan	1000 22' 23" BT 00 17' 28" LS
03. Aur Birugo Tigo Baleh	1000 23' 22" BT 00 19' 16" LS
Bukittinggi	1000 22' 03" BT 00 17' 08" LS

Bersambung / To be continued

Lanjutan Tabel/*Continued Table 1.3*

Letak Geografis/ <i>Geographical</i>	Keterangan/ <i>Explanation</i>
(1)	(2)
01. Letak Geografis / <i>Geographical Location</i>	
Utara / <i>North</i> :	Dengan Nagari Gadut dan Kapau Kec Tilatang Kamang Kab Agam
Selatan / <i>South</i> :	Dengan Taluak IV Suku Kec Banuhampu Kab Agam
Barat / <i>West</i> :	Dengan Nagari Sianok, Guguk dan Koto Gadang Kec IV Koto Kab Agam
Timur / <i>East</i> :	Dengan Nagari Tanjung Alam, Ampang Gadang Kec IV Angkat Kab Agam

Sumber/*Source*: Badan Pusat Statistik Kota Bukittinggi / *BPS-Statistics of Bukittinggi Municipality*

Tabel 1.1.4 Nama Sungai/ Batang, Lebar dan Kecamatan yang Dilalui di Kota Bukittinggi, 2022
Table *Name, Width of The River and District Its Pass in Bukittinggi, 2022*

Nama Sungai (Batang)/Name of The River	Lebar/Width (M)	Kecamatan yang Dilalui/District Its Pass
(1)	(2)	(3)
01. Batang Tambuo	5—7	1. Aur Birugo Tigo Baleh 2. Mandiangin Koto Selayan
02. Batang Sianok	12—15	1. Aur Birugo Tigo Baleh 2. Guguk Panjang

Sumber/Source: Dinas Pekerjaan Umum dan Penataan Ruang Kota Bukittinggi/
 Public Work and Spatial Planning Service of Bukittinggi Municipality

Tabel 1.1.5 **Jarak Kota Bukittinggi dengan Kota-Kota di Sumatera, 2022**
Table **Distance from Bukittinggi to Cities in Sumatera, 2022**

Kota-Kota/Cities	Jarak/Distance (km)
(1)	(2)
Bukittinggi—Medan	730
Bukittinggi—Banda Aceh	1 337
Bukittinggi—Jambi	537
Bukittinggi—Pekanbaru	221
Bukittinggi—Palembang	795
Bukittinggi—Bengkulu	779
Bukittinggi—Tanjung Karang	1 222
Bukittinggi—Padang Panjang	19
Bukittinggi—Padang	91
Bukittinggi—Pariaman	77
Bukittinggi—Painan	168
Bukittinggi—Tapan	304
Bukittinggi—Solok	73
Bukittinggi—Sawah Lunto	104
Bukittinggi—Sijunjung	136
Bukittinggi—Payakumbuh	33
Bukittinggi—Batu Sangkar	49
Bukittinggi—Lubuk Sikaping	77
Bukittinggi—Simpang Empat	199
Bukittinggi—Air Bangis	256
Bukittinggi—Sitiung	242
Bukittinggi—Muara Labuh	143

Sumber/Source: Badan Pusat Statistik Kota Bukittinggi /
 BPS-Statistics of Bukittinggi Municipality

Tabel 1.1.6 Jumlah Pembuatan Sertifikat Menurut Jenis Kepemilikan di Kota Bukittinggi, 2016-2022
Table Number of Certificate by Type of Ownership in Bukittinggi, 2016-2022

Tahun/ Year	Hak Milik/ Property Right	Hak Guna Bangunan/ Building Purpose Right	Hak Pakai/ Use Right	Hak Pengelola/ Operating Right	Hak Guna Usaha/ Business Purpose	Hak Tanggung/ Guarantee Right
(1)	(2)	(3)	(4)	(5)	(6)	(7)
2016	63	8	4	-	-	645
2017	68	4	10	-	-	596
2018	235	5	5	-	-	622
2019	333	3	15	-	-	479
2020	143	1	15	-	-	370
2021	446	6	18	-	-	451
2022	134	2	133	-	-	411

Sumber/Source: Kantor Pertanahan Kota Bukittinggi/
 National Land Affairs Institutions Office of Bukittinggi Municipality

Tabel 1.1.7 Jumlah Pencatatan Peralihan Hak Menurut Jenis Kepemilikan di Kota Bukittinggi, 2017-2022
Table Number of Changes Right Notes by Owner in Bukittinggi, 2017-2022

Jenis Sertifikat/Kind of Certificate	2017	2018	2019	2020	2021	2022
(1)	(2)	(3)	(4)	(5)	(6)	(7)
01. Hak Milik/ Property Right	590	477	617	677	642	623
02. Hak Guna Bangunan/ Building Purpose Right	1	5	-	-	-	-
03. Hak Pakai/Use Right	-	-	-	-	-	-
04. Hak Pengelolaan/ Operating Right	-	-	-	-	-	-
05. Hak Guna Usaha/ Business Purpose	-	-	-	-	-	-
06. Hak Tanggungan/ Guarantee Right	596	622	479	370	451	411
07. Satuan Rumah Susun (Sarusun)	4	10	-	-	-	-

Sumber/Source: Kantor Pertanahan Kota Bukittinggi/
 National Land Affairs Institutions Office of Bukittinggi Municipality

Tabel 1.1.8 Jumlah IMB yang Dikeluarkan Dinas Penanaman Modal, PTSP, Perindustrian dan Tenaga Kerja Kota Bukittinggi Menurut Klasifikasinya di Kota Bukittinggi, 2022
Table Number of Building by Classification in Bukittinggi, 2022

Kecamatan/District	Tempat Tinggal/ Stayed	Bukan Tempat Tinggal/ Not Stayed	Campuran/ Mixed	Jumlah/ Total	
(1)	(2)	(3)	(4)	(5)	
01. Guguk Panjang	40	4	2	46	
02. Mandiangin Koto Selayan	122	3	8	133	
03. Aur Birugo Tigo Baleh	42	2	5	49	
	2022	204	9	15	228
	2021	225	26	14	265
Jumlah/Total	2020	196	18	14	228
	2019	222	19	32	273
	2018	234	20	48	302

Sumber/Source: Dinas Penanaman Modal, PTSP, Perindustrian dan Tenaga Kerja Kota Bukittinggi/
 Investment, One-stop integrated service, Industrial and Labor services of Bukittinggi Municipality

1.2 KEADAAN IKLIM CLIMATE CONDITION

Tabel 1.2.1 Pengamatan Unsur Iklim Menurut Bulan di Stasiun Geofisika Padang Panjang, 2022
Table Observation of Climate Elements By Months at Padang Panjang's Geophysics Station, 2022

Bulan/Month	Suhu/ Temperature (°C)	Kelembaban/ Humidity (%)	Kecepatan Angin (m/det)/ Wind Velocity (m/sec)	Tekanan Udara/ Atmospheric Pressure (mbar)
(1)	(2)	(3)	(4)	
Januari/January	23,7	84,4	4,3	930,6
Februari/February	23,6	81,8	4,1	929,8
Maret/March	23,4	84,7	3,9	929,9
April/April	23,5	86,9	3,5	929,8
Mei/May	23,8	84,9	3,7	929,7
Juni/June	22,8	87,6	3,6	930,1
Juli/July	23,3	85,0	3,8	929,5
Agustus/August	23,2	85,1	2,9	929,8
September/September	22,9	86,1	2,1	930,9
Oktober/October	22,3	89,5	2,7	930,7
November/November	22,0	91,8	3,6	930,3
Desember/December	22,4	89,0	3,9	929,6

Bersambung / To be continued

Lanjutan Tabel/*Continued Table 1.2.1*

Bulan/ <i>Month</i>	Jumlah Curah Hujan/ <i>Number of Precipitation (mm)</i>	Jumlah Hari Hujan (Hari)/ <i>Number of Rainy Days (Day)</i>	Rata-rata Penyinaran Matahari / <i>Duration of Sunshine (%)</i>
(1)	(2)	(3)	(4)
Januari/ <i>January</i>	258,8	21,0	4,0
Februari/ <i>February</i>	492,9	14,0	4,1
Maret/ <i>March</i>	354,8	16,0	5,0
April/ <i>April</i>	199,5	18,0	2,6
Mei/ <i>May</i>	132,2	12,0	4,0
Juni/ <i>June</i>	347,4	20,0	3,2
Juli/ <i>July</i>	97,8	10,0	3,8
Agustus/ <i>August</i>	233,0	13,0	3,2
September/ <i>September</i>	381,1	19,0	2,8
Oktober/ <i>October</i>	593,4	25,0	2,4
November/ <i>November</i>	495,4	24,0	1,1
Desember/ <i>December</i>	483,0	25,0	2,4

Sumber/*Source*: Stasiun Pemantau Atmosfer Bukit Kotabang-Palupuh/
Bukit Kotabang's-Global Atmosphere Watch

Pemerintahan Government

Bab
Chapter

2

PENDAPATAN ASLI DAERAH KOTA BUKITINGGI 2022

130.797 Juta
Million

Income of Local Finance

JUMLAH PEGAWAI NEGERI
KOTA BUKITINGGI TAHUN 2022

2.427

Number of Civil Servant

BELANJA PEGAWAI
KOTA BUKITINGGI TAHUN 2022

304.302 Juta
Million

Employee Expenditure

PENJELASAN TEKNIS

1. Anggota Dewan Perwakilan Rakyat Daerah (DPRD) dipilih melalui pemilihan umum (pemilu) dan dilantik dalam masa jabatan lima tahun.
2. Susunan pemerintahan Republik Indonesia periode 2014–2020 terdiri dari presiden, wakil presiden, lembaga tinggi negara, kementerian, setingkat menteri, dan Lembaga Pemerintahan Non Kementerian (LPNK).
3. Lembaga tinggi negara terdiri dari Majelis Permusyawaratan Rakyat (MPR), Dewan Perwakilan Rakyat (DPR), Badan Pemeriksa Keuangan (BPK), dan Mahkamah Agung (MA), Dewan Perwakilan Daerah (DPD), Mahkamah Konstitusi (MK), dan Komisi Yudisial (KY)
4. Kementerian terdiri dari kementerian koordinator dan kementerian
5. Kementerian koordinator terdiri dari bidang politik, hukum, dan keamanan (Polhukam), bidang perekonomian, bidang pembangunan manusia dan kebudayaan, dan bidang kemaritiman
6. Kementerian terdiri dari Kementerian Sekretaris Negara, Kementrian Dalam Negeri, Kementerian Luar Negeri, Kementerian Perencanaan Pembangunan Nasional/

TECHNICAL NOTES

1. *Regional House of Representatives (DPRD) members are elected through a general election and appointed for a five-years membership,*
2. *The government structure of the Republic of Indonesia period 2009–2014 consists of president, vice president, state supreme agencies, ministries, ministerial level institutions, and non-ministerial institutions*
3. *State supreme agencies consist of The People's Consultative Assembly, The House of Representative, The Audit Board of the Republic of Indonesia, Supreme Court, Local Councils, Constitutional Court, and Judicial Commision*
4. *Ministries consist of coordinating ministry and departmental ministry*
5. *Coordinating ministries consist of Coordinating Ministry for Political, Legal, and Security Affairs, Coordinating Ministry for the Economy, Coordinating Ministry for Maritime Affairs, and Coordinating Ministry for Human Development and Culture*
6. *Departmental Ministries consist of State Secretary; Ministry of Home Affairs; Ministry of Foreign Affairs; Ministry of National Development Planning/Chairperson of National Development Planning Agency; Ministry of*

Bappenas, Kementerian Pertahanan, Kementerian Hukum dan Hak Asasi Manusia, Kementerian Keuangan, Kementerian Energi dan Sumber Daya Mineral, Kementerian Perindustrian, Kementerian Perdagangan, Kementerian Pertanian, Kementerian Perhubungan, Kementerian Kelautan dan Perikanan, Kementerian Ketenagakerjaan, Kementerian Badan Usaha Milik Negara, Kementerian Koperasi dan UKM, Kementerian Pekerjaan Umum dan Perumahan Rakyat, Kementerian Lingkungan Hidup dan Kehutanan, Kementerian Agraria dan Tata Ruang/Badan Pertanahan Nasional, Kementerian Kesehatan, Kementerian Kebudayaan dan Pendidikan Dasar Menengah, Kementerian Sosial, Kementerian Agama, Kementerian Pariwisata, Kementerian Komunikasi dan Informatika, Kementerian Pendayagunaan Aparatur Negara dan Reformasi Birokrasi, Kementerian Pemuda dan Olahraga, Kementerian Desa, Pembangunan Daerah Tertinggal dan Transmigrasi, Kementerian Riset Teknologi dan Pendidikan Tinggi, dan Kementerian Pemberdayaan Perempuan dan Perlindungan

Defense; Ministry of Justice and Human Rights; Ministry of Finance; Ministry of Energy and Mineral Resources; Ministry of Industry; Ministry of Trade; Ministry of Agriculture; Ministry of Transportation; Ministry of Maritime Affairs and Fisheries; Ministry of Manpower; Ministry of State Owned Enterprises; Ministry of Cooperatives and Small and Medium Enterprises; Ministry of Public Works and Public Housing; Ministry of Environment and Forestry; Ministry of Agrarian Affairs and Spatial Planning/ National Land Agency; Ministry of Health; Ministry of Culture and Elementary & Secondary Education; Ministry of Social Services; Ministry of Religious Affairs; Ministry of Tourism; Ministry of Communication and Informatics; Ministry of Empowerment of State Apparatus and Bureaucracy Reform; Ministry of Youth and Sports Affairs; Ministry of Village Development, Disadvantaged Regions and Transmigration; Ministry of Research, Technology, and Higher Education; and Ministry of Women Empowerment and Child Protection

7. Ministerial Level Officials consist of, Attorney General, Indonesian National Defense Force, and Indonesian National Police
8. Non Ministerial Institutions consist of National Archive of

- Anak,
7. Setingkat Menteri terdiri dari Kejaksaan Agung, Tentara Nasional Indonesia, dan Kepolisian Negara Republik Indonesia
 8. Lembaga Pemerintah Non Kementerian terdiri dari Arsip Nasional Republik Indonesia, Badan Intelijen Negara, Badan Kepegawaian Negara, Badan Kependudukan dan Keluarga Berencana Nasional, Badan Koordinasi Penanaman Modal, Badan Informasi Geospasial, Badan Meteorologi, Klimatologi, dan Geofisika, Badan Narkotika Nasional, Badan Nasional Penanggulangan Bencana, Badan Nasional Penanggulangan Terorisme, Badan Nasional Penempatan dan Perlindungan Tenaga Kerja Indonesia, Badan Pengawasan Obat dan Makanan, Badan Pengawasan Tenaga Nuklir, Badan Pengawasan Keuangan dan Pembangunan, Badan Pengkajian dan Penerapan Teknologi, Badan Pusat Statistik, Badan SAR Nasional, Badan Standardisasi Nasional, Badan Tenaga Nuklir Nasional, Lembaga Administrasi Negara, Lembaga Ilmu Pengetahuan Indonesia, Lembaga Ketahanan Nasional, Lembaga Kebijakan Pengadaan Barang/Jasa Pemerintah, Lembaga Penerbangan dan Antariksa
- the Republic of Indonesia, State Intelligence Board, National Civil Service Agency, National Population and Family Planning Board, Investment Coordinating Board, Geospatial Information Agency, Meteorology, Climatology, and Geophysics Agency, National Narcotics Agency, National Agency for Disaster Management, National Counter Terrorism Agency, The National Authority for The Placement and Protection of Indonesian Overseas Workers, National Agency of Drugs and Foods Control, Nuclear Energy Controlling Board, Audit and Development Supervising Agency, Agency for the Assesment and Application Technology, BPS-Statistics Indonesia, National Search and Rescue Agency,*
9. *Actual revenue and expenditure of Provincial Government is the realization Regency/Municipality budget calculations for every fiscal year.*
 10. *Original Local Government Revenue is revenue that withheld based on local regulations in accordance with the legislation, for the purposes of financing their activities.*
 11. *Balanced Budget is the fund coming from the state budget that allocated to regions to fund their needs in the context of decentralization.*
 12. *Other Legal Revenue is other*

- Nasional, Lembaga Sandi Negara, dan Perpustakaan Nasional Republik Indonesia.
9. Realisasi Penerimaan dan Pengeluaran Pemerintah Provinsi adalah realisasi/perhitungan APBD Kabupaten/Kota pada tiap tahun anggaran.
 10. Pendapatan Asli Daerah (PAD) adalah pendapatan yang diperoleh daerah yang dipungut berdasarkan peraturan daerah sesuai dengan peraturan perundang-undangan, guna keperluan daerah yang bersangkutan dalam membiayai kegiatannya.
 11. Dana Perimbangan adalah dana yang bersumber dari pendapatan APBN yang dialokasikan kepada Daerah untuk mendanai kebutuhan daerah dalam rangka pelaksanaan desentralisasi.
 12. Lain-lain Pendapatan yang Sah adalah pendapatan lainnya dari pemerintah pusat dan atau dari instansi pusat, serta dari daerah lainnya.

income that coming from the central government and or from the central agencies, as well as from other local government.

ULASAN**DESCRIPTION**

- | | |
|--|---|
| <ol style="list-style-type: none"> 1. Tidak seperti pada daerah Kabupaten dimana pemerintahan desa diganti dengan pemerintahan nagari, di Kota Bukittinggi tetap dengan sistem pemerintahan yaitu kelurahan. Sejak terbentuk jumlah kecamatan dan kelurahan tidak mengalami perubahan. 2. Tahun 2022 jumlah Rukun Tetangga di kota Bukittinggi sebanyak 337 dan 106 Rukun Warga. Jumlah terbanyak terdapat di Kecamatan Mandiangin Koto Selayan sebanyak 138 RT dan 36 RW. 3. Tahun 2022, Pemerintah daerah Kota Bukittinggi secara otonomi membawahi 75 dinas/kantor/unit kerja dengan jumlah aparatur sebanyak 2.457 orang. Komposisi aparatur menurut tingkat pendidikan terdiri atas 6 persen tamat SD, 3 persen tamat SLTP, 24 persen tamat SLTA, 1 persen tamat DI-DII, 7 persen tamat DIII dan tamat S1 serta S2/S3 sebanyak 59 persen. 4. Jumlah aparatur Pemda Kota Bukittinggi mengalami penurunan sekitar 1,04 persen (berkurang 35 orang) dibandingkan dengan jumlah aparatur yang tercatat tahun 2021 yaitu dari 2.492 orang menjadi 2.457 orang pada tahun 2022. | <ol style="list-style-type: none"> 1. <i>Unlike in the regency, where the Village administration was replaced with the Nagari administration, Bukittinggi remained with the administrative system of Village. Since its establishment the number of District and Village has not change.</i> 2. <i>In 2022, the number of Neighborhood in Bukittinggi is 337 RT and 106 Pillars of Citizens. The highest is found in Mandiangin Koto Selayan District with 138 RT and 36 RW.</i> 3. <i>In 2022 the local government of Bukittinggi Municipality autonomously oversees 75 department/office/work units with the number of apparatus as much 2,457. Composition of the apparatus according to educational level are 6 percent graduated from primary school, 3 percent of junior high school, senior high school 24 percent, 1 percent from the DI-DII, 7 percent from the DIII and from S1/S2/S3 were 59 percent.</i> 4. <i>The number of local government personnel of Bukittinggi has decreased around 1.04 percent (decreased 35 people) compared with the number of personnel listed in 2021 is from 2,492 people to 2,457 people in 2022.</i> |
|--|---|

Gambar 2.1
Figures

Persentase jumlah Pegawai Negeri Sipil Menurut Tingkat Pendidikan di Pemerintah Daerah Kota Bukittinggi, 2022
Percentage of Civil Servants by Educational Level in Local Government of Bukittinggi Municipality, 2022

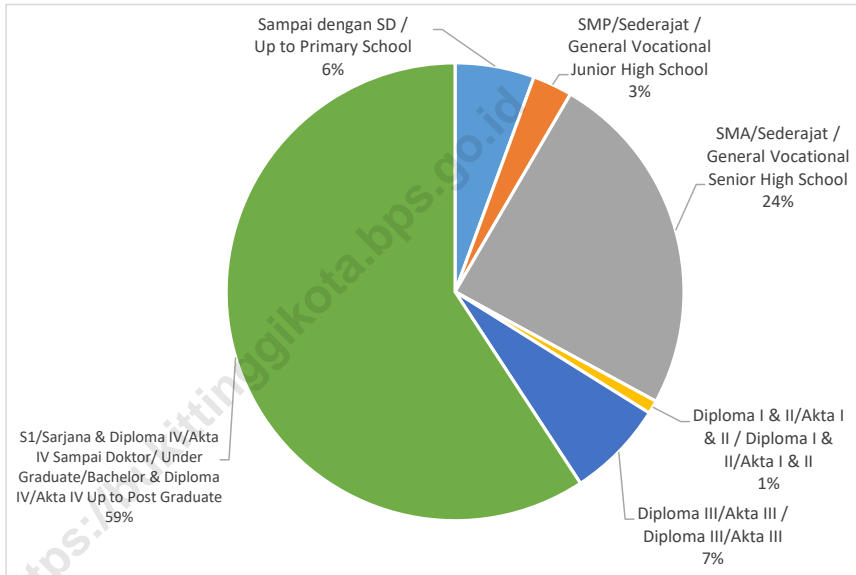

Sumber/Source: Badan Kepegawaian dan Pengembangan SDM Kota Bukittinggi/
Human Resources and Development Agency of Bukittinggi Municipality

2.1 WILAYAH ADMINISTRATIF ADMINISTRATIVE AREA

Tabel 2.1.1 Jumlah Kelurahan Menurut Kecamatan di Kota Bukittinggi, 2018-2022
Table Number of Villages by District in Bukittinggi Municipality, 2018-2022

Kecamatan/District	2018	2019	2020	2021	2022
(1)	(2)	(3)	(4)	(5)	(6)
01. Guguk Panjang	7	7	7	7	7
02. Mandiangin Koto Selayan	9	9	9	9	9
03. Aur Birugo Tigo Baleh	8	8	8	8	8
Bukittinggi	24	24	24	24	24

Sumber/Source: Badan Pusat Statistik Kota Bukittinggi /
BPS-Statistics of Bukittinggi Municipality

Tabel 2.1.2 Jumlah Rukun Tetangga dan Rukun Warga yang Aktif Menurut Kelurahan di Kota Bukittinggi, 2022
Table Number of Active Neighbor Concord and Citizen Concord by Village in Bukittinggi, 2022

Kecamatan / Kelurahan/District / Village	Rukun Tetangga/ Neighbor Concord	Rukun Warga/Citizen Concord
(1)	(2)	(3)
01. GUGUK PANJANG	108	33
01. Bukit Cangang Kayu Ramang	10	5
02. Tarok Dipo	25	6
03. Pakan Kurai	17	6
04. Aur Tajungkang Tengah Sawah	19	5
05. Benteng Pasar Atas	9	3
06. Kayu Kubu	13	3
07. Bukit Apit Puhun	15	5
02. MANDIANGIN KOTO SELAYAN	137	36
01. Pulau Anak Air	13	5
02. Koto Selayan	6	3
03. Garegeh	7	2
04. Manggis Ganting	10	4
05. Campago Ipuh	21	4
06. Puhun Tembok	18	6
07. Puhun Pintu Kabun	14	4
08. Kubu Gulai Bancah	18	2
09. Campago Guguk Bulek	30	6
03. AUR BIRUGO TIGO BALEH	92	37
01. Belakang Balok	12	4
02. Sapiran	11	6
03. Birugo	18	6
04. Aur Kuning	13	4
05. Pakan Labuah	14	7
06. Kubu Tanjung	8	4
07. Ladang Cakiah	8	2
08. Parit Antang	8	4

Sumber/Source: Badan Pusat Statistik Kota Bukittinggi /
BPS-Statistics of Bukittinggi Municipality

2.2 DEWAN PERWAKILAN RAKYAT DAERAH THE REGIONAL HOUSE OF REPRESENTATIF

Table 2.2.1 Jumlah Anggota Dewan Perwakilan Rakyat Menurut Partai Politik dan Jenis Kelamin di Kota Bukittinggi, 2022
Number of Regional House of Representative's Member by Political and Sex in Bukittinggi Municipality, 2022

Partai/Party	Laki-laki/Male	Perempuan/ Female	Jumlah/Total
(1)	(2)	(3)	(4)
1. Partai Kebangkitan Bangsa	1	-	1
2. Partai Gerindra	5	-	5
3. PDI Perjuangan	-	-	-
4. Partai Golkar	3	-	3
5. Partai Nasdem	2	-	2
6. Partai Garuda	-	-	-
7. Partai Berkarya	-	-	-
8. Partai Keadilan Sejahtera	5	-	5
9. Partai Perindo	-	-	-
10. Partai Persatuan Pembangunan	2	-	2
11. Partai Solidaritas Indonesia	-	-	-
12. Partai Amanat Nasional	1	2	3
13. Partai Hanura	-	-	-
14. Partai Demokrat	4	-	4
15. Partai Bulan Bintang	-	-	-
16. Partai Keadilan dan Persatuan	-	-	-
BUKITINGGI	23	2	25

Sumber/Source: Komisi Pemilihan Umum Daerah (KPU) Kota Bukittinggi/
Regional Election Commission of Bukittinggi Municipality

Tabel 2.2.2 Jumlah Anggota Dewan Perwakilan Rakyat Menurut Partai Politik dan Tingkat Pendidikan di Kota Bukittinggi, 2022
Table Number of Regional House of Representative's Member by Political and Education in Bukittinggi Municipality, 2022

Partai/Party	Pendidikan / Education				Jumlah/ Total
	SMU	DIII	DIV/S1	S2/S3	
(1)	(2)	(3)	(4)	(5)	(6)
1. Partai Kebangkitan Bangsa	1	-	-	-	1
2. Partai Gerindra	1	-	4	-	5
3. PDI Perjuangan	-	-	-	-	-
4. Partai Golkar	-	-	3	-	3
5. Partai Nasdem	-	1	1	-	2
6. Partai Garuda	-	-	-	-	-
7. Partai Berkarya	-	-	-	-	-
8. Partai Keadilan Sejahtera	3	1	-	1	5
9. Partai Perindo	-	-	-	-	-
10. Partai Persatuan Pembangunan	1	-	1	-	2
11. Partai Solidaritas Indonesia	-	-	-	-	-
12. Partai Amanat Nasional	-	-	2	1	3
13. Partai Hanura	-	-	-	-	-
14. Partai Demokrat	1	1	2	-	4
15. Partai Bulan Bintang	-	-	-	-	-
16. Partai Keadilan dan Persatuan	-	-	-	-	-
BUKITINGGI	7	3	13	2	25

Sumber/Source: Komisi Pemilihan Umum Daerah (KPUD) Kota Bukittinggi/
 Regional Election Commission of Bukittinggi Municipality

Tabel 2.2.3 Jumlah Anggota Dewan Perwakilan Rakyat Menurut Partai Politik dan Agama di Kota Bukittinggi, 2022
Table Number of Regional House of Representative's Member by Political and Religion in Bukittinggi Municipality, 2022

Partai / Party	Islam / Moslem	Katolik / Chatolic	Kristen / Christian	Hindu / Hindu	Budha / Buddist
(1)	(2)	(3)	(4)	(5)	(6)
1. Partai Kebangkitan Bangsa	1	-	-	-	-
2. Partai Gerindra	5	-	-	-	-
3. PDI Perjuangan	-	-	-	-	-
4. Partai Golkar	3	-	-	-	-
5. Partai Nasdem	2	-	-	-	-
6. Partai Garuda	-	-	-	-	-
7. Partai Berkarya	-	-	-	-	-
8. Partai Keadilan Sejahtera	5	-	-	-	-
9. Partai Perindo	-	-	-	-	-
10. Partai Persatuan Pembangunan	2	-	-	-	-
11. Partai Solidaritas Indonesia	-	-	-	-	-
12. Partai Amanat Nasional	3	-	-	-	-
13. Partai Hanura	-	-	-	-	-
14. Partai Demokrat	4	-	-	-	-
15. Partai Bulan Bintang	-	-	-	-	-
16. Partai Keadilan dan Persatuan	-	-	-	-	-
BUKITINGGI	25	-	-	-	-

Sumber/Source: Komisi Pemilihan Umum Daerah (KPUD) Kota Bukittinggi/
 Regional Election Commission of Bukittinggi Municipality

Table 2.2.4 Jumlah Suara untuk Pemilihan DPRD Kota Bukittinggi, 2019
Number of Votes Cast for Bukittinggi of Regional Representative, 2019

Partai/Party	Kecamatan/Subdistrict			Jumlah/ Total	Persentase / Percentage (%)
	Guguk Panjang	Mandiingin Koto Selayan	Aur Birugo Tigo Baleh		
(1)	(2)	(3)	(4)	(5)	
1. Partai Kebangkitan Bangsa	1 092	957	115	2 164	3,6
2. Partai Gerindra	2 852	4 496	3 017	10 365	17,1
3. PDI Perjuangan	583	854	234	1 671	2,8
4. Partai Golkar	2 561	1 764	1 147	5 472	9,0
5. Partai Nasdem	1 429	2 068	429	3 926	6,5
6. Partai Garuda	129	142	27	298	0,5
7. Partai Berkarya	513	445	264	1 222	2,0
8. Partai Keadilan Sejahtera	3 519	2 958	2 516	8 993	14,9
9. Partai Perindo	71	78	26	175	0,3
10. Partai Persatuan Pembangunan	2 249	1 630	741	4 620	7,6
11. Partai Solidaritas Indonesia	87	29	22	138	0,2
12. Partai Amanat Nasional	2 219	4 821	992	8 032	13,3
13. Partai Hanura	370	775	397	1 542	2,5
14. Partai Demokrat	2 977	4 625	2 625	10 227	16,9
15. Partai Bulan Bintang	672	634	346	1 652	2,7
16. Partai Keadilan dan Persatuan	-	-	-	-	0,0
BUKITTINGGI	21 323	26 276	12 898	60 497	100,0

Sumber/Source: Komisi Pemilihan Umum Daerah (KPUD) Kota Bukittinggi/
 Regional Election Commission of Bukittinggi Municipality

Tabel 2.2.5 Keputusan dan Hasil Rapat Kerja DPRD di Kota Bukittinggi, 2018-2022
Table *Regional Representative Decision by Type of Decision in Bukittinggi, 2018-2022*

Jenis Keputusan/ <i>Type Of Decision</i>	2018	2019	2020	2021	2022
(1)	(2)	(3)	(4)	(5)	(6)
01. Peraturan daerah	13	10	5	12	8
02. Keputusan DPRD	32	25	43	45	44
03. Keputusan Pimpinan	24	30	18	-	1
04. Pernyataan	-	-	-	-	-
05. Pernyataan Pendapat	-	-	-	-	-
06. Resolusi	-	-	-	-	-
07. Dengar Pendapat dengan Pemerintah	-	-	3	-	3
08. Rapat Paripurna Terbuka	39	16	23	28	20
09. Rapat Paripurna Istimewa	5	6	5	9	5
10. Rapat Panitia Musyawarah	10	5	16	23	22
11. Rapat Badan Kehormatan	1	-	1	3	4
12. Rapat Panitia/Badan Anggaran	24	37	30	75	36
13. Rapat Panitia Khusus	96	38	10	60	56
14. Rapat Gabungan Komisi	32	19	18	25	27
15. Rapat Komisi	25	18	15	70	26
16. Turun ke Lapangan ke Kelurahan	15	10	5	6	1
17. Keluar Daerah	-	-	-	-	8
18. Rapat Kerja	108	8	30	-	9
19. Penyampaian Aspirasi	-	-	5	5	21
20. Study Banding	15	20	5	12	5
21. Reses	3	3	3	3	3
22. Kunker Komisi	3	3	3	3	3

Sumber/*Source*: DPRD Kota Bukittinggi/
Representative of Bukittinggi Municipality

Tabel 2.2.6 Hasil Penghitungan Suara Pemilihan Walikota/Wakil Wako di Kota Bukittinggi, 2020
Table Result of General Elections for Mayor and Vice Mayor in Bukittinggi, 2020

Calon Wako dan Wakil Wako / Mayor and Vice Mayor	Kecamatan /Subdistrict			Jumlah/ Total	Persentase / Percentage (%)
	Guguk Panjang	Mandiingin Koto Selayan	Aur Birugo Tigo Baleh		
(1)	(2)	(3)	(4)	(5)	(6)
H. M. Ramlan Nurmatias, SH	7 415	10 658	4 709	22 782	41,10
H. Syahrizal, ST					
H. Erman Safar, SH	9 105	10 262	5 283	24 650	44,50
H. Marfendi					
H. Irwandi, SH	2 831	3 370	1 771	7 972	14,40
David, ST					
Suara Sah / Legal				55 404	98,55
Suara Tidak Sah / Illegal				815	1,45
Jumlah / Total				56 219	100,00

Sumber/Source: Komisi Pemilihan Umum Daerah (KPUD) Kota Bukittinggi/
 Regional Election Commission of Bukittinggi Municipality

2.3 SUMBER DAYA MANUSIA HUMAN RESOURCES

Tabel 2.3.1 Jumlah Pegawai Negeri Sipil Menurut Jabatan dan Jenis Kelamin di Pemerintah Daerah Kota Bukittinggi, 2022
Table Number of Civil Servants by Occupation and Sex in Local Government of Bukittinggi Municipality, 2022

Jabatan/ Occupation	Laki-laki/Male	Perempuan/ Female	Jumlah/Total
(1)	(2)	(3)	(4)
Jabatan Fungsional Tertentu / Specific Functional Position	223	902	1 125
Jabatan Fungsional Guru / <i>Certain Functional Position for Teacher</i>	104	518	622
Jabatan Fungsional Medis/ <i>Certain Functional Position for Medical Field</i>	15	211	226
Jabatan Fungsional Teknis / <i>Certain Functional Position for Technical Field</i>	104	173	277
Fungsional Umum/ General Functional Position	454	504	958
Struktural / Structural	179	195	374
Eselon V / <i>5th Echelon</i>	-	-	-
Eselon IV / <i>4th Echelon</i>	106	141	247
Eselon III / <i>3rd Echelon</i>	55	48	103
Eselon II / <i>2nd Echelon</i>	18	6	24
Eselon I / <i>1st Echelon</i>	-	-	-
Jumlah / Total	856	1 601	2 457

Sumber/Source: Badan Kepegawaian dan Pengembangan SDM Kota Bukittinggi/
Human Resources and Development Agency of Bukittinggi Municipality

Tabel 2.3.2 Jumlah Pegawai Negeri Sipil Menurut Tingkat Pendidikan dan Jenis Kelamin di Pemerintah Daerah Kota Bukittinggi, 2022
Number of Civil Servants by Educational Level and Sex in Local Government of Bukittinggi Municipality, 2022

Tingkat Pendidikan/ Educational Level	Laki-laki/Male	Perempuan/Female	Jumlah/Total
(1)	(2)	(3)	(4)
Sampai dengan SD / Up to Primary School	48	-	48
SMP/Sederajat / General Vocational Junior High School	24	2	26
SMA/Sederajat / General Vocational Senior High School	210	91	301
Diploma I & II/Akta I & II / Diploma I & II/Akta I & II	8	19	27
Diploma III/Akta III / Diploma III/Akta III	59	292	351
S1/Sarjana & Diploma IV/Akta IV Sampai Doktor/ Under Graduate/ Bachelor & Diploma IV/Akta IV Up to Post Graduate	507	1 197	1 704
Jumlah/Total	856	1 601	2 457

Sumber/Source: Badan Kepegawaian dan Pengembangan SDM Kota Bukittinggi/
 Human Resources and Development Agency of Bukittinggi Municipality

Tabel 2.3.3 Jumlah Pegawai Negeri Sipil Menurut Tingkat
Table Kepangkatan dan Jenis Kelamin, di Pemerintah Daerah
 Kota Bukittinggi, 2022
*Number of Civil Servants by Hierarchy and Sex in Local
 Government of Bukittinggi Municipality, 2022*

Pangkat/Golongan/Ruang/ Hierarchy	Laki-laki/Male	Perempuan/ Female	Jumlah/Total
(1)	(2)	(3)	(4)
A. Pegawai Negeri Sipil (PNS) / Civil Servants			
1. I/A (Juru Muda)	-	-	-
2. I/B (Juru Muda Tingkat I)	-	-	-
3. I/C (Juru)	3	-	3
4. I/D (Juru Tingkat I)	49	2	51
Golongan I/ Range I	52	2	54
5. II/A (Pengatur Muda)	12	1	13
6. II/B (Pengatur Muda Tingkat I)	23	8	31
7. II/C (Pengatur)	74	123	197
8. II/D (Pengatur Tingkat I)	74	30	104
Golongan II/ Range II	183	162	345
9. III/A (Penata Muda)	105	167	272
10. III/B (Penata Muda Tingkat 1)	89	254	343
11. III/C (Penata)	124	252	376
12. III/D (Penata Tingkat I)	170	425	595
Golongan III/ Range III	488	1 098	1 586
13. IV/A (Pembina)	72	195	267
14. IV/B (Pembina Tingkat I)	36	105	141
15. IV/C (Pembina Utama Muda)	18	14	32
16. IV/D (Pembina Utama Madya)	2	-	2
17. IV/E (Pembina Utama)	-	-	-
Golongan IV/ Range IV	128	314	442
Jumlah Golongan PNS/Total Civil Servant	851	1 576	2 427

Bersambung / To be continued

Lanjutan Tabel/Continued Table 2.3.3

Pangkat/Golongan/Ruang/ <i>Hierarchy</i>	Laki-laki/Male	Perempuan/ Female	Jumlah/Total
(1)	(2)	(3)	(4)
B. Pegawai Pemerintah Dengan Perjanjian Kontrak / PPPK			
I	-	-	-
II	-	-	-
III	-	-	-
IV	-	-	-
V	2	-	2
VI	-	-	-
VII	-	-	-
VIII	-	-	-
IX	3	25	28
X	-	-	-
XI	-	-	-
XII	-	-	-
XIII	-	-	-
XIV	-	-	-
XV	-	-	-
XVI	-	-	-
XVII	-	-	-
Jumlah PPPK/PPPK Total	851	1 576	2 427
Jumlah ASN/ASN Total	856	1 601	2 457

Sumber/Source: Badan Kepegawaian dan Pengembangan SDM Kota Bukittinggi/
Human Resources and Development Agency of Bukittinggi Municipality

Tabel 2.3.4 Banyak Pegawai Negeri Sipil di Lingkungan Pemerintah Kota Bukittinggi Menurut Unit Kerja di Kota Bukittinggi, 2022
Table *Number of Civil Servants in Local Government of Bukittinggi Municipality, 2022*

Unit Kerja/ <i>Placement</i>	Jumlah/ <i>Total</i>
(1)	(2)
01. Sekretaris Daerah	98
02. Badan Kepegawaian dan Pengembangan Sumber Daya Manusia	26
03. Badan Keuangan	57
04. Badan Perencanaan Penelitian dan Pembangunan	32
05. Inspektorat	37
06. Sekretariat Dewan Perwakilan Rakyat daerah	25
07. Dinas Kebakaran	28
08. Dinas Kependudukan Dan Pencatatan Sipil	29
09. Dinas Kesehatan	48
10. Dinas Komunikasi Dan Informatika	20
11. Dinas Koperasi, Usaha Kecil mengengah Dan Perdagangan	37
12. Dinas Lingkungan Hidup	124
13. Dinas Pariwisata, Pemuda Dan Olahraga	57
14. Dinas Pekerjaan Umum dan Penataan Ruang	64
15. Dinas Pemberdayaan Perempuan Dan Perlindungan Anak, Pengendalian Penduduk Dan Keluarga Berencana	34
16. Dinas Penanaman Modal, Pelayanan Terpadu Satu Pintu, Perindustrian Dan Tenaga Kerja	44
17. Dinas pendidikan Dan Kebudayaan	62
18. Dinas Perhubungan	33
19. Dinas Perpustakaan Dan Kearsipan	26
20. Dinas Pertanian Dan Pangan	48

Bersambung / *To be continued*

Lanjutan Tabel/*Continued Table 2.3.4*

Unit Kerja/ <i>Placement</i>	Jumlah/ <i>Total</i>
(1)	(2)
21. Dinas Perumahan Dan Kawasan Pemukiman	28
22. Dinas Sosial	18
23. Satuan Polisi Pamong Praja	57
24. Badan Penanggulangan Bencana Daerah	12
25. Kantor kesatuan Bangsa dan Politik	13
26. Kecamatan Aur Birugo Tigo Baleh	19
27. Kecamatan Guguk Panjang	17
28. Kecamatan Mandiangin Koto Selayan	20
29. Kelurahan Campago Guguk Bulek	6
30. Kelurahan Campago Ipuh	7
31. Kelurahan Garegeh	6
32. Kelurahan Koto Selayan	8
33. Kelurahan Kubu Gulai Bancah	6
34. Kelurahan Manggis Ganting	6
35. Kelurahan Puhun Pintu Kabun	6
36. Kelurahan Puhun Tembok	6
37. Kelurahan Pulau Anak Air	8
38. Kelurahan Aur Tajungkang Tengah Sawah	6
39. Kelurahan Benteng Pasar Atas	6
40. Kelurahan Bukit Apit Puhun	5
41. Kelurahan Bukit Cangang kayu Ramang	4
42. Kelurahan Kayu Kubu	8
43. Kelurahan Pakan Kurai	5
44. Kelurahan Tarok Dipo	7
45. Kelurahan Aur Kuning	6
46. Kelurahan Belakang balok	7

Bersambung / *To be continued*

Lanjutan Tabel/*Continued Table 2.3.4*

Unit Kerja/ <i>Placement</i>	Jumlah/ <i>Total</i>
(1)	(2)
47. Kelurahan Birugo	5
48. Kelurahan Kubu Tanjung	7
49. Kelurahan Ladang Cakiah	5
50. Kelurahan Pakan Labuah	7
51. Kelurahan Parit Antang	6
52. Kelurahan Sapiran	6
53. TK	15
54. SD	474
55. SMP / MTsN	259
56. UPTD Sanggar Kegiatan Belajar	3
57. UPTD Instalasi Farmasi	6
58. UPTD Laboratorium Kesehatan	17
59. UPTD Puskesmas Guguak Panjang	39
60. UPTD Puskesmas Gulai Bancah	33
61. UPTD Puskesmas Mandiangin	29
62. UPTD Puskesmas Nilam Sari	31
63. UPTD Puskesmas Perkotaan Rasimah Ahmad	41
64. UPTD Puskesmas Plus Mandiangin	29
65. UPTD Puskesmas Tigo Baleh	46
66. UPTD RSUD	87
67. UPTD Balai Benih Ikan Hias	2
68. UPTD Pusat Kesehatan Hewan	7
69. UPTD Rumah Potong Hewan	6
70. UPTD Kerajinan Industri	2
71. UPTD Penguji Kendaraan bermotor	6
72. UPTD Terminal dan Parkir	16
73. UPTD Penerangan Fasilitas Umum	4
74. UPTD Perlengkapan dan Peralatan	4
75. UPTD Kemetrologian	6
76. Tugas Belajar	1
77. MPP	17
78. Diperbantukan	15
79. CLTN	-
Jumlah / Total	2.457

Sumber/*Source*: Badan Kepegawaian dan Pengembangan SDM Kota Bukittinggi/
Human Resources and Development Agency of Bukittinggi Municipality

2.4 KEUANGAN PEMERINTAH GOVERNMENT FINANCE

Tabel 2.4.1 Realisasi Pendapatan Daerah Kota Bukittinggi Tahun Anggaran (jutaan rupiah), 2022
Table Realization of Bukittinggi Local Government Income Budgeting (million rupiah), 2022

Jenis Pendapatan / Kind of Revenues	2021	2022
(1)	(2)	(3)
Pendapatan Asli Daerah / Regional Revenue	91 786	130 797
Pajak Daerah / Regional Tax	40 765	49 571
Retribusi Daerah / Regional Retribution	27 402	46 662
Hasil Perusahaan Milik Daerah dan Pengelolaan Kekayaan Daerah yang Dipisahkan / Regional-Owned Company Revenue and Separated Management of Regional Wealth	5 482	6 641
Lain-lain PAD yang Sah / Other Regional Revenue	18 137	27 922
Dana Perimbangan / Balance Funds	515 555	532 575
Bagi hasil Pajak & Bukan Pajak/Sumber Daya Alam/ Tax & Non Tax Sharing Revenue/Natural Resources	19 298	18 945
Dana Alokasi Umum/General Allocation Fund	421 334	419 027
Dana Alokasi Khusus/Special Allocation Fund	74 923	94 602
Lain-lain Pendapatan yang Sah / Other Revenue	81 293	35 025
Pendapatan Hibah / Grant	-	-
Dana Darurat / Emergency Fund	-	-
Dana Bagi Hasil Pajak dari Provinsi dan Pemerintah Lainnya / Tax Sharing Revenue for Provincial and Other Regional Governments	32 675	34 143
Dana Penyesuaian dan Otonomi Daerah / Regional Adjustment and Autonomy Fund	45 532	-
Bantuan Keuangan dari Provinsi atau Pemerintah Daerah Lainnya / Financial Assistance from Provincial or Other Regional Governments	-	40
Lainnya/Others	3 087	212
Jumlah / Total	688 635	698 397

Sumber/Source: Badan Keuangan Kota Bukittinggi/
Financial Office of Bukittinggi Municipality

Tabel 2.4.2 Realisasi Belanja Pemerintah Daerah Kota Bukittinggi
Table Tahun Anggaran (jutaan rupiah), 2019-2022
*Realization of Bukittinggi Local Government Expenditure
 Budgeting (million rupiah), 2019-2022*

Jenis Pengeluaran/ <i>Kind of Expenditure</i>	2019	2020	2021	2022
(1)	(2)	(3)	(4)	(5)
BELANJA TIDAK LANGSUNG / <i>INDIRECT EXPENDITURE</i>	306 420	355 265	320 309	355 522
Belanja Pegawai / <i>Employee Expenditure</i>	292 587	284 957	296 370	304 302
Belanja Hibah / <i>Bequest Expenditure</i>	11 934	37 699	21 015	40 199
Belanja Bantuan Sosial / <i>Social Aid Expenditure</i>	1 241	417	1 080	2 230
Belanja Bantuan Keuangan Kepada Provinsi/Kota dan Kelurahan / <i>Grant in Aid</i>	559	706	-	8 520
Belanja Tak Terduga / <i>Unexpectedly Expenditure</i>	97	31 485	1 844	271
BELANJA LANGSUNG / <i>DIRECT EXPENDITURE</i>	410 147	441 394	329 728	388 550
Belanja Pegawai / <i>Employee Expenditure</i>	39 471	35 993	-	-
Belanja Barang dan Jasa / <i>Good & Service Expenditure</i>	182 690	116	236 690	264 544
Belanja Modal / <i>Capital Expenditure</i>	187 986	249 318	93 039	124 006
BELANJA DAERAH / <i>REGIONAL EXPENDITURE (1+2)</i>	716 568	796 659	650 037	744 072

Sumber/Source: Badan Keuangan Kota Bukittinggi/
 Financial Office of Bukittinggi Municipality

Table 2.4.3 Realisasi Pembiayaan Pemerintah Daerah Kota Bukittinggi Tahun Anggaran (jutaan rupiah), 2019-2022
Table Realization of Bukittinggi Local Government Cost Budgeting (million rupiah), 2019-2022

Jenis Pembiayaan/ <i>Kind of Cost</i>	2019	2020	2021	2022
(1)	(2)	(3)	(4)	(5)
PENERIMAAN PEMBIAYAAN DAERAH / REGIONAL COST EXPENDITURE	97 049	206 850	99 413	132 988
Sisa Lebih Perhitungan Anggaran Tahun Sebelumnya / <i>Remaining of Budgeting Last Year</i>	88 590	107 774	99 386	132 988
Pencairan Dana Cadangan / <i>Disbursement of Reserve Funds</i>	8 459	99 077	27	-
PENGELUARAN PEMBIAYAAN DAERAH / REGIONAL DEFRAVAL EXPENDITURE	-	-	-	100
Pembentukan Dana Cadangan / <i>Remind of Reserve Fund</i>	-	-	-	-
Investasi Pemerintah Daerah / <i>Government Investment</i>	-	-	-	100
SISA LEBIH PEMBIAYAAN ANGGARAN TAHUN BERKENAAN/ REMAINING	-	-	-	-
PEMBIAYAAN DAERAH (1-2)	97 049	206 850	99 413	122 988

Sumber/Source: Badan Keuangan Kota Bukittinggi/
Financial Office of Bukittinggi Municipality

Tabel 2.4.4 Perkembangan Pendapatan Asli Daerah di Kota Bukittinggi (jutaan rupiah), 2016-2022
Table *Regional Real Receipt Budget in Bukittinggi (million rupiah), 2016-2022*

Tahun/Year	Pendapatan Asli Daerah/ Real Receipt Budget
(1)	(2)
2016	71 303
2017	102 375
2018	101 937
2019	111 896
2020	84 080
2021	91 786
2022	130 797

Sumber/Source: Badan Keuangan Kota Bukittinggi/
 Financial Office of Bukittinggi Municipality

Tabel 2.4.5 Realisasi Pembiayaan Pemerintah Daerah Kota Bukittinggi Tahun Anggaran 2022 (jutaan rupiah)
Table Realization of Bukittinggi Local Government Cost Budgeting Year 2022 (million rupiah)

Sektor/Sector	Target/Target (000)	Realisasi/ Realization (000)	Persentase/ Percentage (%)
(1)	(2)	(3)	(4)
PBB / Earth and Building Tax	409 010	-	95,98
- Pedesaan / Rural	409 010	-	95,98
- Perkotaan / Urban		-	-
- Perhutanan / Forestry	-	-	-
- Perkebunan / Estates Crops	-	-	-
- Pertambangan / Mining	-	-	-
- Migas / Oil and Gas	-	-	-
- Non Migas / Non Oil and Gas	-	-	-
BPHTB	13 022 106	13 896 516	106,71
Jumlah / Total	13 431 116	13 896 516	...

Sumber/Source: Badan Keuangan Kota Bukittinggi/
 Financial Office of Bukittinggi Municipality

Bab
Chapter

3

Penduduk dan Ketenagakerjaan

Population and Employment



Jumlah Penduduk

Kota Bukittinggi Tahun 2022

Total Population

Bukittinggi Municipality 2022

122

Ribu Orang
Thousand People



2022

**JUMLAH PENDUDUK
BEKERJA**

Number of Working Population

64005



2022

**LAJU PERTUMBUHAN
PENDUDUK**

Population Growth Rate

0,59%

PENJELASAN TEKNIS

1. Sumber utama data kependudukan adalah sensus penduduk yang dilaksanakan setiap sepuluh tahun sekali. Sensus penduduk telah dilaksanakan sebanyak enam kali sejak Indonesia merdeka, yaitu tahun 1961, 1971, 1980, 1990, 2000, dan 2010. Di dalam sensus penduduk, pencacahan dilakukan terhadap seluruh penduduk yang berdomisili di wilayah teritorial Indonesia termasuk warga negara asing kecuali anggota korps diplomatik negara sahabat beserta keluarganya. Metode pengumpulan data dalam sensus dilakukan dengan wawancara antara petugas sensus dengan responden dan juga melalui e-sensus. Pencatatan penduduk menggunakan konsep usual residence, yaitu konsep di mana penduduk biasa bertempat tinggal. Bagi penduduk yang bertempat tinggal tetap dicacah di mana mereka biasa tinggal, sedangkan untuk penduduk yang tidak bertempat tinggal tetap dicacah di tempat di mana mereka ditemukan petugas sensus pada malam 'Hari Sensus'. Termasuk penduduk yang tidak bertempat tinggal tetap adalah tuna wisma, awak kapal berbendera

TECHNICAL NOTES

1. *The main source of demographic data is population census, which is conducted every ten years. Population Census has been conducted six times since Indonesia's independence: 1961, 1971, 1980, 1990, 2000, and 2010. The population census enumerates all residents who domicile in the entire territory of Indonesia including foreign citizens except the diplomatic corps members and their families. The method of data collection in a population census involves interviewing respondents and conducting e-census. Enumeration of the population uses the concept of "usual residence", which is the concept of "places where people usually live". De jure was applied to the permanent residents, while de facto was applied to non-permanent residents. The permanent residents were enumerated in place where they normally live, the non-permanent residents were enumerated where they were found by the enumerators, on their home for six months or more were not enumerated in their permanent place, but in the place where they were during the census. the night of 'Census Date'. The non permanent residents include homeless people, ship crew, boat*

Indonesia, penghuni perahu/ rumah apung, masyarakat dan pengunjung. Bagi mereka yang mempunyai tempat tinggal tetap dan sedang bepergian ke luar wilayah lebih dari enam bulan, tidak dicacah di tempat tinggalnya, tetapi dicacah di tempat tujuannya. Untuk tahun yang tidak dilaksanakan sensus penduduk, data kependudukan diperoleh dari hasil proyeksi penduduk. Proyeksi penduduk merupakan suatu perhitungan ilmiah yang didasarkan pada asumsi dari komponen-komponen perubahan penduduk, yaitu kelahiran, kematian, dan migrasi. Proyeksi penduduk Indonesia 2010–2035 menggunakan data dasar penduduk hasil SP2010.

2. Penduduk Indonesia adalah semua orang yang berdomisili di wilayah teritorial Indonesia selama 6 bulan atau lebih dan atau mereka yang berdomisili kurang dari 6 bulan tetapi bertujuan menetap.
3. Laju pertumbuhan penduduk adalah angka yang menunjukkan persentase penambahan penduduk dalam jangka waktu tertentu.
4. Kepadatan penduduk adalah rasio banyaknya penduduk per kilometer persegi.
5. Rasio jenis kelamin adalah perbandingan antara penduduk laki-laki dan penduduk

people, remote area community, and internally displaced persons. Those who had permanent residence and had been travelling away from For the periods where the population census is not conducted, population projection is done to estimate population during those years. The population projection is an estimate based on the demographic components, such as birth, death, and migration. Indonesia's 2010–2035 population projection used the 2010 Population Census as the base population.

2. *The population of Indonesia are all residents of the entire territory of Indonesia who have stayed for six months or longer, and those who intended to stay more than six months even though their length of stay is less than six months.*
3. *The growth rate of population is the number that show percentage of population growth within a specified period.*
4. *Population density is ratio of population per square kilometer.*
5. *Sex ratio is the ratio of males population to females population in a given area and time, usually expressed as the number of males for every 100 females.*
6. *Population distribution is the pattern of population distribution in an area, either by geographic boundaries or by government*

- perempuan pada suatu wilayah dan waktu tertentu. Biasanya dinyatakan dengan banyaknya penduduk laki-laki untuk 100 penduduk perempuan.
6. Distribusi penduduk adalah pola persebaran penduduk di suatu wilayah, baik berdasarkan batas-batas geografis maupun berdasarkan batas-batas administrasi pemerintahan.
 7. Komposisi penduduk adalah pola persebaran penduduk menurut karakteristiknya, contoh: penduduk menurut kelompok umur, penduduk menurut jenis kelamin,
 8. Rumah tangga adalah seseorang atau sekelompok orang yang mendiami sebagian atau seluruh bangunan fisik/ sensus dan biasanya tinggal bersama serta pengelolaan makan dari satu dapur. Yang dimaksud makan dari satu dapur adalah jika pengurusan kebutuhan sehari-harinya dikelola bersama-sama menjadi satu.
 9. Anggota rumah tangga adalah semua orang yang biasanya bertempat tinggal di suatu rumah tangga, baik yang berada di rumah pada waktu pencacahan maupun yang sementara tidak ada.
 10. Rata-rata anggota rumah tangga adalah angka yang menunjukkan rata-rata jumlah anggota rumah tangga per *administrative boundaries.*
 7. *Population composition is the pattern of population distribution by its characteristics, example: population by age group, population by sex.*
 8. *Household is an individual or group of people living in a physical/census building unit or part of it and usually commit on a common provision for food and other essentials of living. Common provision for food means one organising daily needs for all of household members.*
 9. *Household member are those who usually lives in a household regardless of their location at the time of enumeration.*
 10. *Average household size is the average number of household members per household.*
 11. *Working age population is persons of 15 years and over.*
 12. *Labor force or economically active are persons of 15 years and over, who in the previous week were working, temporarily absent from work but having jobs, and unemployment.*
 13. *Working is economic activity conducted by a person and intended to earn income by doing work or helping to do work at least one hour continuously during the reference week (including unpaid family worker/s for any economic activity).*
 14. *Total working hours is the total hours spent by an employee to*

- rumah tangga.
11. Penduduk usia kerja adalah penduduk yang berumur 15 tahun ke atas.
 12. Angkatan kerja adalah penduduk usia kerja (15 tahun ke atas) yang bekerja, punya pekerjaan namun sementara tidak bekerja, dan pengangguran.
 13. Bekerja adalah kegiatan ekonomi yang dilakukan oleh seseorang dengan maksud memperoleh atau membantu memperoleh pendapatan atau keuntungan dan lamanya bekerja paling sedikit 1 jam secara terus menerus dalam seminggu yang lalu (termasuk pekerja keluarga tanpa upah yang membantu dalam suatu usaha/kegiatan ekonomi).
 14. Jumlah jam kerja seluruhnya adalah jumlah jam kerja yang digunakan untuk bekerja (tidak termasuk jam kerja istirahat resmi dan jam kerja yang digunakan untuk hal-hal di luar pekerjaan).
 15. Salah satu sumber data kependudukan adalah sensus penduduk yang dilaksanakan setiap sepuluh tahun sekali. Sensus penduduk telah dilaksanakan sebanyak tujuh kali sejak Indonesia merdeka, yaitu tahun 1961, 1971, 1980, 1990, 2000, 2010, dan 2020. Keenam sensus penduduk sebelumnya dilaksanakan *perform all jobs (excluding the time used for other activities which are not classified as work).*
15. *One of the source of demographic data is population census, which is conducted every ten years. Population Census has been conducted seven times since Indonesia's independence: 1961, 1971, 1980, 1990, 2000, 2010 and 2020. The previous six population censuses were carried out using the traditional method, canvassing each person door-to-door. For the first time in the history of the population census in Indonesia, the 2020 Population Census (SP2020) used a combined method, that is utilizing Population Administration data managed by the Directorate General of Population and Civil Registration of the Ministry of Home Affairs as the basic data for the population census. This is designed and implemented as an effort to realize "ONE INDONESIAN POPULATION DATA". The target for population coverage in Population Census 2020 is all residents who live in Indonesia's territory, including Indonesian citizens (WNI) and foreign citizens (WNA) who have stayed or plan to stay in Indonesian territory for at least one year. The Indonesian citizens who are covered also include those who are abroad, namely members of the Diplomatic Corps of the Republic*

dengan menggunakan metode tradisional, yaitu mencatat setiap penduduk dari rumah ke rumah. Pertama kalinya dalam sejarah sensus penduduk di Indonesia, Sensus Penduduk 2020 (SP2020) menggunakan metode kombinasi yaitu dengan memanfaatkan data Administrasi Kependudukan (Adminduk) dari Direktorat Jenderal Kependudukan dan Pencatatan Sipil (Ditjen Dukcapil) Kementerian Dalam Negeri (Kemendagri) sebagai data dasar pelaksanaan SP2020. Hal ini dirancang dan dilaksanakan sebagai upaya untuk mewujudkan "SATU DATA KEPENDUDUKAN INDONESIA". Cakupan penduduk pada SP2020 adalah seluruh penduduk yang tinggal di wilayah teritorial Indonesia, mencakup Warga Negara Indonesia (WNI) dan Warga Negara Asing (WNA) yang telah menetap atau berencana menetap di wilayah Indonesia selama minimal satu tahun. WNI yang dicakup juga termasuk mereka yang berada di luar negeri, yaitu Anggota Korps Diplomatik Republik Indonesia beserta keluarganya di luar negeri dan Anggota TNI/POLRI beserta keluarganya yang sedang melakukan misi perdamaian di luar negeri. Pengumpulan data dalam

of Indonesia and their families abroad and members of the TNI / POLRI and their families who are carrying out Peacekeeping Missions abroad. Data collection in SP2020 is carried out in various modes, namely Online Population Census, Drop Off - Pick Up (DOPU) Questionnaires, and interviews. The existence of the Coronavirus Disease (COVID-19) pandemic facing the world since the beginning of 2020 has prompted many national statistical offices (NSO) to make adjustments to the governance of the implementation of the Population Census, including BPS - Statistics Indonesia. Population data collection is originally planned by interview and divided the area into two zones taking into account the availability of internet access, namely the zone that uses paper questionnaires (Paper and Pencil Interviewing, PAPI) and the zone that uses electronics (Computer Assisted Personal Interviewing, CAPI). With the adjusted business processes, population data collection is divided into three zones, namely Zone 1 DOPU, Zone 2 Non-DOPU, and Zone 3 Interview. In this publication, the data presented are the SP2010 results (May) and the SP2020 results (September).

16. *The population of Sumatera Barat are all people who live in Indonesia's territory, including*

SP2020 dilakukan dengan berbagai moda yaitu Sensus Penduduk Online, Drop Off - Pick Up (DOPU) Kuesioner, dan wawancara. Adanya pandemi Coronavirus Disease (COVID-19) yang dihadapi dunia sejak awal tahun 2020 mendorong banyak kantor statistik nasional (National Statistics Office – NSO) untuk melakukan penyesuaian tata kelola penyelenggaraan Sensus Penduduk, termasuk juga BPS. Pendataan penduduk semula direncanakan dengan wawancara dan membagi wilayah menjadi dua zona dengan mempertimbangkan ketersediaan akses internet, yaitu zona yang menggunakan kuesioner kertas (Paper and Pencil Interviewing, PAPI) dan zona yang menggunakan elektronik (Computer Assisted Personal Interviewing, CAPI). Dengan adanya tata kelola baru, pendataan penduduk dibagi menjadi tiga zona, yaitu Zona 1 DOPU, Zona 2 NonDOPU, dan Zona 3 Wawancara. Dalam publikasi ini, data yang disajikan merupakan hasil SP2010 (Mei) dan hasil SP2020 (September).

16. Penduduk Sumatera Barat adalah semua orang yang berdomisili di wilayah teritorial Indonesia, mencakup Warga Negara Indonesia (WNI) dan Warga Negara Asing (WNA) yang telah menetap selama

Indonesian citizens and foreign citizens who have lived for one year or more or plan to stay in Indonesian territory for at least one year. In the previous census the time reference in the population concept was six months. This change is based on Law no. 24 of 2013 concerning Amendments to Law no. 23 of 2006 concerning Population Administration in Article 15.

17. *Annual population growth rate is a number that shows the average rate of population growth per year in a certain period of time. This rate is a percentage of the basic population. The method used by Statistics Indonesia is the geometric method.*
18. *Population density is a measure of the distribution of the population which shows the total population for each square kilometer of area.*
19. *Sex ratio is the ratio between total male population and total female population in a certain area and at a certain time, which is usually stated in the number of male residents per 100 female.*
20. *Population distribution is the pattern of population distribution in an area, either by geographic boundaries or by government administrative boundaries.*
21. *Population composition is the pattern of population distribution by its characteristics, example: population by age group, population by sex.*

- satu tahun atau lebih atau berencana menetap di wilayah Indonesia selama minimal satu tahun. Pada sensus sebelumnya referensi waktu dalam konsep kependudukan adalah enam bulan. Perubahan ini didasari oleh UU No. 24 Tahun 2013 tentang Perubahan atas UU No. 23 Tahun 2006 tentang Administrasi Kependudukan pada Pasal 15.
17. Laju pertumbuhan penduduk per tahun adalah angka yang menunjukkan rata-rata tingkat penambahan penduduk per tahun dalam jangka waktu tertentu. Angka ini dinyatakan sebagai persentase dari penduduk dasar. Metode penghitungan laju pertumbuhan penduduk yang digunakan oleh BPS adalah metode geometrik.
 18. Kepadatan penduduk adalah ukuran persebaran penduduk yang menunjukkan jumlah penduduk untuk setiap kilometer persegi luas wilayah
 19. Rasio jenis kelamin adalah perbandingan antara jumlah penduduk laki-laki dan jumlah penduduk perempuan pada suatu daerah dan waktu tertentu, yang biasanya dinyatakan dalam banyaknya penduduk laki-laki per 100 perempuan.
 20. Distribusi penduduk adalah pola persebaran penduduk di
 22. *The main source of employment data is National Labour Force Survey (Sakernas). This survey is specifically designed to collect information on labour force statistics. The first Sakernas was conducted in 1976, then conducted annually during the period 1977-1978. During 1986-1993, Sakernas was conducted quarterly in all provinces in Indonesia, only since 1994 until 2001 Sakernas was conducted yearly, every August of the year. During the period 2002-2004, besides a yearly Sakernas, BPS also conducted a quarterly Sakernas. During the period 2005-2010, Sakernas has been conducted in semester period, i.e. February (First Semester) and August (Second Semester). During 2011-2014, Sakernas is conducted on a quarterly basis ie: February (First Quarter), May (Second Quarter), August (Third Quarter), and November (Fourth Quarter). A Quarterly Sakernas is aimed to monitor the prompt indicators of Indonesian labour market which referred to The Key Indicators of the Labour Market (KILM) recommended by The International Labour Organization (ILO). Since 2015, the Sakernas has been conducted on biannual basis again, the first semester on February and the later semester on August. Since Sakernas 2001,*

suatu wilayah, baik berdasarkan batas-batas geografis maupun berdasarkan batas-batas administrasi pemerintahan.

21. Komposisi penduduk adalah pola persebaran penduduk menurut karakteristiknya, contoh: penduduk menurut kelompok umur, penduduk menurut jenis kelamin.
22. Sumber utama data ketenagakerjaan adalah Survei Angkatan Kerja Nasional (Sakernas). Survei ini khusus dirancang untuk mengumpulkan informasi/ data ketenagakerjaan. Sakernas pertama kali diselenggarakan pada tahun 1976, kemudian dilanjutkan pada tahun 1977 dan 1978. Pada tahun 1986-1993, Sakernas diselenggarakan secara triwulanan, sejak tahun 1994-2001, Sakernas dilaksanakan secara tahunan, yaitu setiap bulan Agustus. Pada tahun 2002-2004, di samping Sakernas Tahunan dilakukan pula Sakernas Triwulanan. Pada tahun 2005-2010, pengumpulan data Sakernas dilaksanakan secara semesteran pada Februari (Semester I) dan Agustus (Semester II). Tahun 2011-2014, Sakernas dilaksanakan Triwulanan, yaitu Februari (Triwulan I), Mei (Triwulan II), Agustus (Triwulan III), dan November (Triwulan IV). Sakernas Triwulanan ini

the concept of employment status and unemployment was revised. The employment status previously covered only 5 categories, but since 2001 two new categories of casual employee both in agriculture and non-agriculture sectors have been added. In addition, to adapt the ILO concept, the concept of unemployment was also extended. Unemployment covers population who were looking for work, population who were establishing a new business/firm/establishment, discouraged job seekers, and those who were not actively looking for work with the reason of already having job but not starting to work (future starter). The results of Sakernas for first semester were presented at provincial level (sample size 75,000 households), while for the second semester were presented up to regency/municipal level (sample size 300,000 households). Starting from Sakernas August 2020, the calculation of indicators uses a weighting of the population projection results of the Intercensal Population Survey (SUPAS) 2015.

23. *Working age population is persons of 15 years and over.*
24. *Labor force or economically active are persons of 15 years and over, who in the previous week were working, temporarily absent from work but having jobs, and*

dimaksudkan untuk memantau indikator ketenagakerjaan secara dini di Indonesia yang mengacu pada The Key Indicators of the Labour Market (KILM) yang direkomendasikan oleh The International Labour Organization (ILO). Mulai tahun 2015, pengumpulan data Sakernas dilaksanakan secara semesteran pada Februari (Semester I) dan Agustus (Semester II). Sejak Sakernas 2001, konsep status pekerjaan dan pengangguran mengalami perluasan dan penyempurnaan. Status pekerjaan yang pada Sakernas 2000 hanya 5 kategori, mulai tahun 2001 ditambahkan kategori baru, yaitu: pekerja bebas di pertanian dan pekerja bebas di nonpertanian. Selain itu, dalam rangka menyesuaikan dengan konsep ILO, konsep pengangguran terbuka diperluas, yaitu di samping mencakup penduduk yang aktif mencari pekerjaan, mencakup pula kelompok penduduk yang sedang mempersiapkan usaha/pekerjaan baru, kelompok penduduk yang tidak mencari pekerjaan karena merasa tidak mungkin mendapatkan pekerjaan, serta kelompok penduduk yang tidak aktif mencari pekerjaan dengan alasan sudah mempunyai pekerjaan, tetapi belum mulai bekerja. Hasil Sakernas Semester

unemployment.

25. *Working is economic activity conducted by a person and intended to earn income by doing work or helping to do work at least one hour continuously during the reference week (including unpaid family worker/s for any economic activity).*
26. *Total working hours is the total hours spent by an employee to perform all jobs (excluding the time used for other activities which are not classified as work).*
27. *Industry is field of a person's activity or establishment. The classification of industries follows the Indonesia Standard Industrial Classification (KBLI) in one digit.*
28. *Employment status is the status of a person at his place of work or establishment where he was employed.*
29. *Own-account worker is a person who works at his own risk without assisted by paid per mount worker or unpaid worker include technical job or skill job.*
30. *Employer assisted by temporary workers/unpaid worker is a person who works at his own risk and assisted by temporary worker/unpaid worker.*
31. *Employer assisted by permanent workers/paid workers is a person who does his business at her/his own risk at least one assisted by paid permanent worker.*
32. *Employee is a person who work permanently for other people or*

disajikan sampai tingkat provinsi (jumlah sampel 75.000 rumah tangga). Sementara itu, Sakernas Semester II disajikan sampai tingkat kabupaten/kota dengan jumlah sampel sebesar 300.000 rumah tangga. Mulai Sakernas Agustus 2020, penghitungan indikator menggunakan penimbang hasil proyeksi penduduk Survei Penduduk Antar Sensus (SUPAS) 2015.

23. Penduduk usia kerja adalah penduduk yang berumur 15 tahun ke atas.
24. Angkatan kerja adalah penduduk usia kerja (15 tahun ke atas) yang bekerja, punya pekerjaan namun sementara tidak bekerja, dan pengangguran.
25. Bekerja adalah kegiatan ekonomi yang dilakukan oleh seseorang dengan maksud memperoleh atau membantu memperoleh pendapatan atau keuntungan dan lamanya bekerja paling sedikit 1 jam secara terus menerus dalam seminggu yang lalu (termasuk pekerja keluarga tanpa upah yang membantu dalam suatu usaha/kegiatan ekonomi).
26. Jumlah jam kerja seluruhnya adalah jumlah jam kerja yang digunakan untuk bekerja (tidak termasuk jam kerja istirahat resmi dan jam kerja yang digunakan untuk hal-hal di luar

institution/office/ company and gains some money/cash or goods as wage/salary. Labor who have no permanent employer is not categorized as a laborer/ worker/ employee but casual worker. A laborers in general is considered to have a permanent employer if he has the same employer during the past month, particularly for building construction sector is 3 months. If the employer is an institution, more than 1 (one) employer is allowed.

33. *Casual employee is a person who does not work permanently for other people/employer/ institution (more than 1 employer during the last 1 month) in agricultural sector, either home industry or not home industry, or in non-agricultural sector based on remuneration paid with money or goods, and based on daily or contact payment system. Agricultural: industry covers food-based agricultural, plantation, forestry, breeding, fishery, including agricultural services. Non-agricultural: industry covers industries in mining, electricity, gas, water, building construction, trade, transportation, warehousing and communication, financial, insurance, property leasing and services industry, public services, social and individual services.*
34. *Unpaid worker is a person who intended to work without pay*

- pekerjaan).
27. Lapangan usaha adalah bidang kegiatan dari pekerjaan/tempat bekerja di mana seseorang bekerja. Klasifikasi lapangan usaha mengikuti Klasifikasi Baku Lapangan Usaha Indonesia (KBLI) dalam 1 digit.
 28. Status pekerjaan adalah kedudukan seseorang dalam unit usaha/kegiatan dalam melakukan pekerjaan.
 29. Berusaha sendiri tanpa dibantu orang lain adalah bekerja atau berusaha dengan menanggung risiko secara ekonomis, yaitu tidak menggunakan pekerja dibayar maupun pekerja tak dibayar, termasuk yang sifat pekerjaannya memerlukan teknologi atau keahlian khusus.
 30. Berusaha dibantu buruh tidak tetap/buruh tidak dibayar adalah bekerja atau berusaha atas risiko sendiri, dan menggunakan buruh/pekerja tak dibayar dan atau buruh/pekerja tidak tetap.
 31. Berusaha dibantu buruh tetap/buruh dibayar adalah berusaha atas risiko sendiri dan mempekerjakan paling sedikit satu orang buruh/pekerja tetap yang dibayar.
 32. Buruh/karyawan/pegawai adalah seseorang yang bekerja pada orang lain atau instansi/kantor/ perusahaan secara tetap dengan menerima upah/gaji baik berupa uang *either with money or good, in an establishment run by other members of the family, relative or neighbor.*
 35. *Since in 2017, the main source of data on wages are from the Indonesian Labor Force Survey (Sakernas). This is different from the previous years where the main source of data on wages came from the Labour Wage Survey which is an establishment-based survey. Sakernas is household-based survey and conducted semi-annually in February and August throughout Indonesia.*
 36. *Data presented are the wage of employee (as an approach for wage/salary of employee in the formal sector) and income for own-account worker, casual employee in agriculture, and casual employee in non-agriculture (as an approach for income of employee in the informal sector).*
 37. *Net income per month is income during last month, in the form of money or goods received by someone who worked as own-account worker, casual employee in agriculture, or casual employee in non-agriculture.*
 38. *Net wage/salary per month is wage received during last month, in the form of money or goods, paid by the company/agency/ employer to the employee for the major work done. The components of wage include*

maupun barang. Buruh yang tidak mempunyai majikan tetap, tidak digolongkan sebagai buruh/karyawan, tetapi sebagai pekerja bebas. Seseorang dianggap memiliki majikan tetap jika memiliki 1 (satu) majikan (orang/ rumah tangga) yang sama dalam sebulan terakhir, khusus pada sektor bangunan batasannya tiga bulan. Apabila majikannya instansi/ lembaga, boleh lebih dari satu.

33. Pekerja bebas adalah seseorang yang bekerja pada orang lain/ majikan/institusi yang tidak tetap (lebih dari 1 majikan dalam sebulan terakhir) di usaha pertanian baik berupa usaha rumah tangga maupun bukan usaha rumah tangga, ataupun di nonpertanian atas dasar balas jasa dengan menerima upah atau imbalan baik berupa uang maupun barang, dan baik dengan sistem pembayaran harian maupun borongan. Usaha pertanian meliputi: pertanian tanaman pangan, perkebunan, kehutanan, peternakan, perikanan dan perburuan, termasuk jasa pertanian. Usaha nonpertanian meliputi: usaha di sector pertambangan, sektor industri, sektor listrik, gas dan air, sektor konstruksi/bangunan, sektor perdagangan, sektor angkutan, pergudangan dan komunikasi,

salary and benefits, overtime pay, transportation allowance and meal allowance.

- sektor keuangan, asuransi, usaha persewaan bangunan, tanah dan jasa perusahaan, sektor jasa kemasyarakatan, sosial dan perorangan.
34. Pekerja tak dibayar adalah seseorang yang bekerja membantu usaha untuk memperoleh penghasilan/keuntungan yang dilakukan oleh salah seorang anggota rumah tangga atau bukan anggota rumah tangga tanpa mendapat upah/gaji baik berupa uang maupun barang.
 35. Mulai tahun 2017, sumber utama data upah berasal dari hasil Survei Angkatan Kerja Nasional (Sakernas). Hal ini berbeda dengan tahun-tahun sebelumnya dimana sumber utama data upah berasal dari Survei Upah Buruh (SUB) yang berbasis perusahaan. Sakernas merupakan survei berbasis rumah tangga yang dilaksanakan secara semesteran pada bulan Februari dan Agustus di seluruh Indonesia.
 36. Data yang ditampilkan adalah upah buruh untuk pekerja berstatus buruh (sebagai pendekatan untuk penghitungan upah/gaji pekerja di sektor formal) dan pendapatan untuk pekerja nonburuh yang terdiri dari pekerja yang berstatus berusaha sendiri, pekerja bebas di pertanian, dan

pekerja bebas di nonpertanian (sebagai pendekatan untuk penghitungan pendapatan/penghasilan bersih pekerja di sektor informal).

37. Pendapatan/penghasilan bersih sebulan adalah pendapatan/penghasilan/imbalan/balas jasa selama sebulan yang lalu, baik berupa uang maupun barang yang diterima oleh seseorang yang bekerja dengan status berusaha sendiri, pekerja bebas di pertanian, atau pekerja bebas di nonpertanian.
38. Upah/gaji bersih sebulan merupakan imbalan/balas jasa yang diterima selama sebulan yang lalu baik berupa uang maupun barang yang dibayarkan oleh perusahaan/kantor/majikan dari pekerjaan utama kepada buruh/karyawan/pegawai. Komponen upah/gaji mencakup gaji dan tunjangan, upah lembur, uang transpor dan uang makan.

ULASAN

DESCRIPTION

1. Jumlah penduduk Kota Bukittinggi tahun 2022 adalah 122.311 jiwa dengan laju pertumbuhan penduduk sebesar 0,59 persen per tahun. Penyebaran penduduk Kota Bukittinggi paling banyak adalah di Kecamatan Mandiangin Koto Selayan yaitu 44,33 persen. Tingginya tingkat penyebaran penduduk di kecamatan ini ditandai dengan banyaknya pembangunan perumahan baik yang dilakukan oleh perusahaan pengembang maupun oleh perorangan.
2. Kecamatan Guguk Panjang masih menjadi kecamatan dengan tingkat kepadatan paling tinggi yaitu 6.045 jiwa per km², diikuti Kecamatan Mandiangin Koto Selayan sebanyak 4.460 jiwa per km² dan Kecamatan Aur Birugo Tigo Baleh sebanyak 4.286 jiwa per km².
3. Pencari kerja yang terdaftar pada tahun 2022 dari berbagai tingkatan jenjang pendidikan berjumlah 903 orang. Dari jumlah tersebut yang berhasil ditempatkan sebanyak 427 orang dengan rincian 160 orang laki-laki dan 267 orang perempuan.

1. *The total population of Bukittinggi in 2022 is 122,311 people with a population growth rate 0.59 percent per year. The biggest population in Kota Bukittinggi is Mandiangin Koto Selayan district with 44,33 percent. The high rate of population distribution in the district is characterized by the number of housing development, whether conducted by the company or by individual developers.*
2. *Guguk Panjang is still the District with the highest density level with 6,045 people per km², followed by Mandiangin Koto Selayan District with 4,460 people per km² and the District of Aur Birugo Tigo Baleh of 4,286 people per km².*
3. *The job seekers registered in 2022 from various levels of education numbered to 903 persons. This number has been placed as many as 427 people, with total 160 men and 267 women.*

Gambar 3.1 Perkembangan Jumlah Penduduk Kota Bukittinggi (jiwa), 2011 - 2022
Figures **Population Growth of Bukittinggi Municipality, 2011 - 2022**

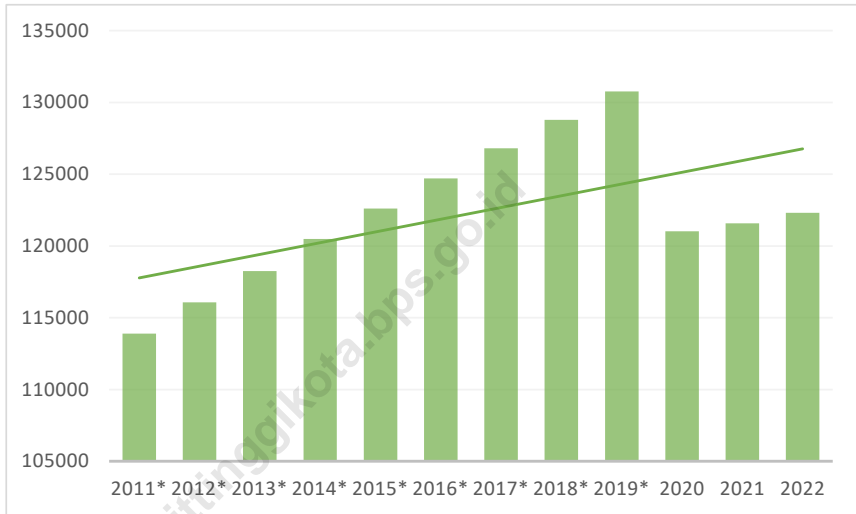

Sumber/Source: Badan Pusat Statistik Kota Bukittinggi/
 BPS-Statistics of Bukittinggi Municipality

**3.1 PENDUDUK
POPULATION**

Tabel 3.1.1 Penduduk, Laju Pertumbuhan Penduduk per Tahun, Distribusi Persentase Penduduk, Kepadatan Penduduk, Rasio Jenis Kelamin Penduduk Menurut Kecamatan Kota Bukittinggi, 2022
Population, Annual Population Growth Rate, Percentage Distribution of Population, Population Density, and Population Sex Ratio by Subdistrict, 2022

Kecamatan/Subdistrict	Penduduk (ribu)/ Population (thousand)	Laju Pertumbuhan Penduduk per Tahun / Annual Population Growth Rate (%)
(1)	(2)	(3)
01. Guguk Panjang	41 294	0,16
02. Mandiangin Koto Selayan	54 219	1,01
03. Aur Birugo Tigo Baleh	26 798	0,43
Bukittinggi	122 311	0,59

Bersambung / To be continued

Lanjutan Tabel/Continued Table 3.1.1

Kecamatan/Subdistrict	Persentase Penduduk / Percentage of Total Population (%)	Kepadatan Penduduk per km2/ Population Density per sq.km
(1)	(2)	(3)
01. Guguk Panjang	33,76	6 045
02. Mandiangin Koto Selayan	44,33	4 460
03. Aur Birugo Tigo Baleh	21,91	4 286
Bukittinggi	100,00	4 846

Bersambung / To be continued

Lanjutan Tabel/*Continued Table 3.1.1*

Kecamatan/ <i>Subdistrict</i>	Rasio Jenis Kelamin/ <i>Population Sex Ratio</i>
(1)	(2)
01. Guguk Panjang	99,61
02. Mandiangin Koto Selayan	99,86
03. Aur Birugo Tigo Baleh	101,53
Bukittinggi	100,14

Catatan/*Note:*¹ Hasil SP 2020 (September)/The result of the 2020 Population Census (September)² Hasil Proyeksi Penduduk interim 2020-2023 (Pertengahan tahun/Juni)/The result of *Interim Population Projection 2020-2023*Sumber/*Source:* Badan Pusat Statistik Kota Bukittinggi /
BPS-Statistics of Bukittinggi Municipality

Tabel 3.1.2 Penduduk Menurut Golongan Umur dan Jenis Kelamin di Kota Bukittinggi, 2022
Table Population by Age Group and Sex in Bukittinggi Municipality, 2022

Kelompok Umur / Age Group	Laki-laki/Male	Perempuan/Female	Jumlah/Total
(1)	(2)	(3)	(4)
0—4	5 496	5 202	10 698
5—9	5 069	4 888	9 957
10—14	5 142	4 849	9 991
15—19	5 062	4 792	9 854
20—24	5 024	5 131	10 155
25—29	5 393	5 384	10 777
30—34	5 042	4 967	10 009
35—39	4 558	4 506	9 064
40—44	4 178	4 102	8 280
45—49	3 965	3 963	7 928
50—54	3 387	3 538	6 925
55—59	3 024	2 985	6 009
60—64	2 304	2 317	4 621
65—69	1 627	1 754	3 381
70—74	962	1 220	2 182
75+	965	1 515	2 480
2022*	61 198	61 113	122 311
2021*	60 816	60 772	121 588
Jumlah/ Total 2020*	60 515	60 513	121 028
2019*	63 519	67 254	130 773
2018 *	62 484	66 299	128 783

Sumber/Source: BPS, Hasil Proyeksi Penduduk interim 2020-2023 (Pertengahan tahun/Juni)/
 BPS-Statistics, The result of Interim Population Projection 2020-2023

Tabel 3.1.3 Jumlah Penduduk, Kepadatan Penduduk, dan Laju Pertumbuhan Penduduk 2011- 2022
Table *Population, Population Density, and Population Growth Rate 2011 - 2022*

Tahun/Year	Penduduk/Population	Kepadatan/ Density (Km2)	Laju Pertumbuhan Penduduk /Population Growth Rate (%)
(1)	(2)	(3)	(4)
2011*	113 903	4 513	2,33
2012*	116 075	4 599	1,91
2013*	118 260	4 686	1,88
2014*	120 491	4 774	1,89
2015*	122 621	4 858	1,77
2016*	124 715	4 941	1,71
2017*	126 804	5 024	1,68
2018*	128 783	5 103	1,56
2019*	130 773	5 181	1,55
2020	121 028	4 795	0,81
2021	121 588	4 817	0,46
2022	122 311	4 846	0,59

Sumber/Source: BPS, Hasil Proyeksi Penduduk interim 2020-2023 (Pertengahan tahun/Juni)/
 BPS-Statistics, The result of Interim Population Projection 2020-2023

Tabel 3.1.4 Jumlah Penduduk dan Sex Ratio Kota Bukittinggi, 2010 - 2022
Table Number of Population And Sex Ratio Bukittinggi Municipality, 2010 - 2022

Tahun / Year	Laki-laki/ Male	Perempuan/ Female	Jumlah/ Total	Rasio Jenis Kelamin/Sex Ratio
(1)	(2)	(3)	(4)	(5)
2010	53 845	57 467	111 312	97,55
2011*	55 008	58 895	113 903	93,40
2012*	56 094	59 981	116 075	93,52
2013*	57 261	60 999	118 260	93,87
2014*	58 408	62 083	120 491	94,08
2015*	59 419	63 202	122 621	94,01
2016*	60 503	64 212	124 715	94,22
2017*	61 588	65 216	126 804	94,44
2018*	62 484	66 299	128 783	94,25
2019*	63 519	67 254	130 773	94,45
2020	60 515	60 513	121 028	100,00
2021	60 816	60 772	121 588	100,07
2022	61 198	61 113	122 311	100,14

Sumber/Source: BPS, Hasil Proyeksi Penduduk interim 2020-2023 (Pertengahan tahun/Juni)/
 BPS-Statistics, The result of Interim Population Projection 2020-2023

Tabel 3.1.5 **Persentase Penduduk Berumur 10 tahun Ke Atas Menurut Ijazah Tertinggi yang Dimiliki di Kota Bukittinggi, 2022**
Percentage of Population 10 Year of Age by Title of Degree in Bukittinggi Municipality, 2022

Ijazah Tertinggi yang Dimiliki/ <i>Title of Degree</i>	Persentase / <i>Percentage (%)</i>
(1)	(2)
Tidak Punya Ijazah/ <i>Have not</i>	10
SD/MI Sederajat/ <i>Elementary School</i>	15
SLTP/MTs Sederajat/ <i>Junior High School</i>	17
SMU/SMK/MA Sederajat/ <i>Senior High School</i>	38
Diploma I/II/III/ <i>Diploma I/II/III</i>	5
Diploma IV/ S1/S2/S3/ <i>Scholar/Master/Doctoral</i>	15

Sumber/Source: BPS, Hasil Susenas/
 BPS, National Social and Economy Survey

Tabel 3.1.6 **Persentase Penduduk Berumur 15 Ke Atas Menurut Jenis Kelamin dan kemampuan Membaca dan Menulis di Kota Bukittinggi, 2022**
Percentage of Population Age 15 and over by Sex and Read/Writes Skill in Bukittinggi Municipality, 2022

Jenis Kelamin / Sex Type	Persentase / Percentage
(1)	(2)
Laki-laki / Male	
Dapat Baca Tulis/ Read/Write Skill	99,47
Tidak Dapat Baca Tulis/ Read/Write Unskill	0,53
Perempuan / Female	
Dapat Baca Tulis/ Read/Write Skill	99,90
Tidak Dapat Baca Tulis/ Read/Write Unskill	0,10

Sumber/Source: BPS, Hasil Susenas/
 BPS, National Social and Economy Survey

Tabel 3.1.7 **Persentase Penduduk Berumur 10 tahun Ke Atas Menurut Partisipasi Sekolah di Kota Bukittinggi, 2022**
percentage of Population Aged 10 and Over by School Participation in Bukittinggi Municipality, 2022

<i>Partisipasi Sekolah / School Participation</i>	<i>Persentase / Percentage</i>
(1)	(2)
Tidak/Belum Pernah Sekolah/ <i>No Schooling</i>	0,40
Sekolah/ <i>Attending School</i>	22,72
Tidak Sekolah Lagi/ <i>Dropout</i>	76,87
Jumlah / <i>Total</i>	100,00

Sumber/Source: BPS, Hasil Susenas/
 BPS, National Social and Economy Survey

Tabel 3.1.8 Jumlah Penduduk Wajib KTP (Kartu Tanda Penduduk) dan yang Telah Memiliki KTP dirinci Menurut Kecamatan di Kota Bukittinggi, 2022
Table Number of Population Owner Identity Card and Be Possessed Identity Card Already by District in Bukittinggi Municipality, 2022

Kecamatan / District	Jumlah Penduduk / Number of Population	Wajib KTP / Must Have ID	Memiliki KTP Elektronik/ Have Electronic ID
(1)	(2)	(3)	(4)
01. GUGUK PANJANG	47 123	33 937	32 660
02. MANDIANGIN KOTO SELAYAN	57 724	41 404	39 799
03. AUR BIRUGO TIGO BALEH	29 565	20 854	20 000
	2022	134 412	96 195
	2021	130 211	90 846
Jumlah/ Total	2020	101 745	88 327
	2019	123 296	85 454
	2018	121 590	81 182

Sumber/Source: Dinas Kependudukan dan Pencatatan Sipil Kota Bukittinggi/
 Demographic and Civil Registration Official of Bukittinggi Municipality

3.2 KETENAGAKERJAAN EMPLOYMENT

Tabel 3.2.1 Jumlah Penduduk Berumur 15 Tahun Keatas Menurut Jenis Kegiatan Selama Seminggu yang lalu dan Jenis Kelamin di Kota Bukittinggi, 2022
Population 15 Years of Age and Over by Type of Activity During The Previous Week and Sex in Bukittinggi Municipality, 2022

Kegiatan Utama / Main Activity	Jenis Kelamin / Sex		Jumlah/ Total
	Laki-laki/ Male	Perempuan/ Female	
(1)	(2)	(3)	(4)
<i>Angkatan Kerja/ Economically Active</i>			
Bekerja / Working	38 169	25 836	64 005
Pengangguran Terbuka / Unemployment	1 809	1 486	3 295
<i>Bukan Angkatan Kerja/ Economically Inactive</i>			
Sekolah / Attending School	5 352	8 405	13 757
Mengurus Rumah Tangga / Housekeeping	1 806	16 371	18 177
Lainnya / Others	3 019	2 194	5 213
Jumlah / Total	50 155	54 292	104 447
Tingkat Partisipasi Angkatan Kerja/ Economically Active Participation Rate	79,71	50,32	64,43
Tingkat Pengangguran/ Unemployment Rate	4,52	5,44	4,90

Sumber/Source: BPS, Survey Angkatan Kerja Nasional (Sakernas) Agustus/ BPS-Statistics Indonesia, August National Labor Force Survey

Tabel 3.2.2 Jumlah Penduduk Berumur 15 Tahun Keatas Menurut Pendidikan Tertinggi yang Ditamatkan dan Jenis Kegiatan Selama Seminggu yang Lalu di Kota Bukittinggi, 2012
Table Population 15 Years of Age and Over by Educational Attainment and Type of Activity During The Previous Week in Bukittinggi, 2012

Kegiatan Utama/ Main Activity	Angkatan Kerja/Economically Active			Bukan Angkatan Kerja/ Economically Inactive
	Bekerja/ Working	Pengangguran Terbuka/ Unemployment	Jumlah/ Total	
(1)	(2)	(3)	(4)	(5)
Tidak/Belum Pernah Sekolah/ No Schooling	-	-	-	89
Tidak/Belum Tamat SD/ Not Yet Completed Primary School	3 188	608	3 796	1 711
Sekolah Dasar/ Primary School	6 467	125	6 592	5 240
Sekolah Menengah Pertama/ Junior High School	8 770	265	9 035	8 783
Sekolah Menengah Atas/ Senior High School	18 661	592	19 253	11 443
Sekolah Menengah Atas Kejuruan/Vacational Senior High School	10 041	344	10 385	3 587
Diploma I/II/III/Akademi/ Diploma I/II/III/Academy	3 699	420	4 119	1 693
Universitas/ University	13 179	941	14 120	4 601
Jumlah / Total	64 005	3 295	67 300	37 147

Sumber/Source: BPS, Survey Angkatan Kerja Nasional (Sakernas) Agustus/ BPS-Statistics Indonesia, August National Labor Force Survey

Tabel 3.2.3 Jumlah Penduduk Berumur 15 Tahun Keatas yang Bekerja Selama Seminggu yang Lalu Menurut Status Pekerjaan Utama dan Jenis Kelamin di Kota Bukittinggi, 2022
Table Population 15 Years of Age and Over Who Worked During the Previous Week by Main Employment Status and Sex in Bukittinggi, 2022

Status Pekerjaan Utama/ Main Employment	Jenis Kelamin / Sex		Jumlah/ Total
	Laki-laki/ Male	Perempuan/ Female	
(1)	(2)	(3)	(4)
Berusaha sendiri/ Own account worker	10 695	5 373	16 068
Berusaha dibantu buruh tidak tetap/buruh tak dibayar/ Employer assisted by temporary worker/unpaid worker	3 558	2 131	5 689
Berusaha dibantu buruh tetap/buruh dibayar/ Employer assisted by permanent worker/paid worker	2 350	709	3 059
Buruh/Karyawan/Pegawai/ Regular employee	17 456	11 878	29 334
Pekerja bebas/ Casual employee	1 685	816	2 501
Pekerja keluarga/tak dibayar/ Family worker/unpaid worker	2 425	4 929	7 354
Jumlah / Total	38 169	25 836	64 005

Sumber/Source: BPS, Survey Angkatan Kerja Nasional (Sakernas) Agustus/ BPS-Statistics Indonesia, August National Labor Force Survey

Tabel 3.2.4 Jumlah Penduduk Berumur 15 Tahun Keatas yang Bekerja Selama Seminggu yang Lalu Menurut Kelompok Umur dan Jenis Kelamin di Kota Bukittinggi, 2022
Table Population 15 Years of Age and Over Who Worked During the Previous Week by Age Group and Sex in Bukittinggi, 2022

Kelompok Umur/ Age Group	Jenis Kelamin / Sex		Jumlah/ Total
	Laki-laki/ Male	Perempuan/ Female	
(1)	(2)	(3)	(4)
15 - 19	1 408	933	2 341
20 - 24	3 928	3 378	7 306
25 - 29	5 388	3 594	8 982
30 - 34	5 561	2 353	7 914
35 - 39	5 301	3 278	8 579
40 - 44	4 296	3 750	8 046
45 - 49	4 053	2 920	6 973
50 - 54	3 007	2 401	5 408
55 - 59	2 445	1 710	4 155
60+	2 782	1 519	4 301
Bukittinggi	38 169	25 836	64 005

Sumber/Source: BPS, Survey Angkatan Kerja Nasional (Sakernas) Agustus/
 BPS-Statistics Indonesia, August National Labor Force Survey

Tabel 3.2.5 Jumlah Penduduk Berumur 15 Tahun Keatas yang Bekerja Selama Seminggu yang Lalu Menurut Lapangan Pekerjaan Utama dan Jenis Kelamin di Kota Bukittinggi, 2022
Table Population 15 Years of Age and Over Who Worked During the Previous Week by Main Industry and Sex in Bukittinggi, 2022

Lapangan Pekerjaan Utama/ Main Industry	Jenis Kelamin / Sex		Jumlah/ Total
	Laki-laki/ Male	Perempuan/ Female	
(1)	(2)	(3)	(4)
1. Pertanian, Kehutanan, Perburuan, dan Perikanan/ <i>Agriculture, Forestry, Hunting, and Fisheries</i>	1 707	579	2 286
2 Pertambangan dan Penggalan/ <i>Mining and Quarrying</i>	237	-	237
3 Industri Pengolahan/ <i>Manufacturing Industry</i>	4 910	4 923	9 833
4 Listrik, Gas, dan Air/ <i>Electricity, Gas, and Water</i>	660	-	660
5 Bangunan/ <i>Construction</i>	2 469	-	2 469
6 Perdagangan Besar, Eceran, Rumah Makan, dan Hotel/ <i>Wholesale Trade, Retail Trade, Restaurants, and Hotels</i>	15 842	11 580	27 422
7 Angkutan, Pergudangan, dan Komunikasi/ <i>Transportation, Warehousing, and Communication</i>	5 241	528	5 769
8 Keuangan, Asuransi, Usaha Persewaan Bangunan, Tanah, dan Jasa Perusahaan/ <i>Financial, Insurance, Real Estate, and Business Services and Business Service</i>	1 122	627	1 749
9 Jasa Kemasyarakatan, Sosial, dan Perorangan/ <i>Community, Social, and Personal Services</i>	5 981	7 599	13 580
Jumlah / Total	38 169	25 836	64 005

Sumber/Source: BPS, Survey Angkatan Kerja Nasional (Sakernas) Agustus/ BPS-Statistics Indonesia, August National Labor Force Survey

Tabel 3.2.6 Jumlah Penduduk Berumur 15 Tahun Keatas yang Bekerja Selama Seminggu yang Lalu Menurut Jumlah Jam Kerja Seluruhnya dan Jenis Kelamin di Kota Bukittinggi, 2022
Table Population 15 Years of Age and Over Who Worked During the Previous Week by Total Working Hours and Sex in Bukittinggi, 2022

Jumlah Jam Kerja Seluruhnya (Jam)/ Total Working Hours (hours)	Jenis Kelamin / Sex		Jumlah/ Total
	Laki-laki/ Male	Perempuan/ Female	
(1)	(2)	(3)	(4)
0	655	455	1 110
1—14	1 072	2 749	3 821
15—24	1 252	2 406	3 658
25—34	2 316	2 382	4 698
35—40	5 552	3 549	9 101
41+	27 322	14 295	41 617
Jumlah / Total	38 169	25 836	64 005

Sumber/Source: BPS, Survey Angkatan Kerja Nasional (Sakernas) Agustus/
 BPS-Statistics Indonesia, August National Labor Force Survey

Tabel 3.2.7 Jumlah Penduduk Berumur 15 Tahun Keatas yang Bekerja Selama Seminggu yang Lalu Menurut Jumlah Jam Kerja Pada Pekerjaan Utama dan Jenis Kelamin di Kota Bukittinggi, 2022
Table Population 15 Years of Age and Over Who Worked During the Previous Week by Number of Working Hours on Main Industry and Sex in Bukittinggi 2022

Jumlah Jam Kerja Pada Pekerjaan Utama (Jam)/ Total Working Hours on Main Industry (hours)	Jenis Kelamin / Sex		Jumlah/ Total
	Laki-laki/ Male	Perempuan/ Female	
(1)	(2)	(3)	(4)
0	655	455	1 110
1—14	1 072	3 065	4 137
15—24	1 404	2 362	3 766
25—34	2 625	2 445	5 070
35—40	5 817	3 530	9 347
41+	26 596	13 979	40 575
Jumlah / Total	38 169	25 836	64 005

Sumber/Source: BPS, Survey Angkatan Kerja Nasional (Sakernas) Agustus/ BPS-Statistics Indonesia, August National Labor Force Survey

Tabel 3.2.8 Jumlah Pencari Kerja yang Terdaftar Menurut Tingkat Pendidikan yang Ditamatkan di Kota Bukittinggi, 2022
Table Number of Job Seeker Registered by Educational Attainment in Bukittinggi Municipality, 2022

Pendidikan Ditamatkan/ Educational Attainment	Belum Ditamatkan/ Not Placed Yet			Terdaftar/ Registered			Ditempatkan Tahun Ini/ Placement of Workers This Year			
	Laki-laki/ Male	Perempuan/ Female	Jumlah/ Total	Laki-laki/ Male	Perempuan/ Female	Jumlah/ Total	Laki-laki/ Male	Perempuan/ Female	Jumlah/ Total	
(1)	(2)	(3)	(4)	(5)	(6)	(7)	(8)	(9)	(10)	
01. SD/SLTP	1	2	3	24	35	59	23	34	57	
02. SLTA	235	213	448	177	236	413	81	134	215	
03. Akademik	130	105	235	31	58	89	13	26	39	
04. Perguruan Tinggi	253	458	711	130	212	342	43	73	116	
2022	619	778	1 397	362	541	903	160	267	427	
2021	520	624	1 144	269	301	572	121	93	214	
Jumlah/ Total	2020	649	798	1 447	188	285	473	27	41	68
	2019	761	1 117	1 878	258	313	1 014	24	122	195
	2018	962	1 309	2 271	334	653	987	143	206	349

Bersambung / To be continued

Lanjutan Tabel/Continued Table 3.2.8

Pendidikan Ditamatkan/ Educational Attainment	Dihapuskan Tahun Ini/ Cleared This Year			Belum Ditempatkan Tahun Ini/ Not Placed This Year Yet			
	Laki-laki/ Male	Perempuan/ Female	Jumlah/ Total	Laki-laki/ Male	Perempuan/ Female	Jumlah/ Total	
(1)	(2)	(3)	(4)	(5)	(6)	(7)	
01. SD/SLTP	-	-	-	1	2	3	
02. SLTA	35	37	72	235	213	448	
03. Akademik	16	27	43	130	105	235	
04. Perguruan Tinggi	52	56	108	253	458	711	
2022	103	120	223	619	778	1 397	
2021	229	295	524	520	624	1 144	
Jumlah/ Total	2020	211	483	692	649	798	1 447
	2019	208	483	689	647	797	1 444
	2018	173	262	435	962	1 309	2 271

Sumber/Source: Dinas Penanaman Modal, Perindustrian dan Tenaga Kerja Kota Bukittinggi/
Investment, Industrial, Labor Service of Bukittinggi Municipality

Sosial dan Kesejahteraan Rakyat

Social and Welfare



2022

JUMLAH RUMAH SAKIT
KOTA BUKITTINGGI

Number of Hospital in
Bukittinggi Municipality

5 RUMAH SAKIT
Hospital



2022

JUMLAH MASJID
KOTA BUKITTINGGI

Number of Masjid In
Bukittinggi Municipality

49 MASJID
Masjid



2022

JUMLAH KEJADIAN
BENCANA ALAM

Number of Natural Disaster

136 BENCANA ALAM
Natural Disaster



2022

JUMLAH PASIEN
RUMAH SAKIT

Number of Hospital Patient

340143 PASIEN
Patient

PENJELASAN TEKNIS

1. Tidak/belum pernah sekolah adalah mereka yang tidak pernah atau belum pernah terdaftar dan tidak pernah atau belum pernah aktif mengikuti pendidikan di suatu jenjang pendidikan formal. Termasuk juga yang tamat/belum tamat taman kanak-kanak tetapi tidak melanjutkan ke sekolah dasar.
2. Masih bersekolah adalah mereka yang terdaftar dan aktif mengikuti pendidikan formal dan nonformal (Paket A, B, atau C), baik pendidikan dasar, menengah maupun pendidikan tinggi. Bagi mahasiswa yang sedang cuti dianggap masih bersekolah.
3. Tidak bersekolah lagi adalah mereka yang pernah terdaftar dan aktif mengikuti pendidikan di suatu jenjang pendidikan formal dan nonformal (Paket A, B, atau C), tetapi pada saat pencacahan tidak lagi terdaftar dan tidak aktif mengikuti pendidikan.
4. Dapat membaca dan menulis artinya dapat membaca dan menulis kata-kata/kalimat sederhana dengan suatu aksara tertentu.
5. Tamat sekolah adalah menyelesaikan pelajaran yang ditandai dengan lulus ujian akhir pada kelas atau tingkat terakhir suatu jenjang pendidikan di

TECHNICAL NOTES

1. *Not/never attending school is someone who has never attended or never been registered in a formal education, such as primary, secondary, and tertiary education. Those who just completed kindergarten are considered as never attended school.*
2. *Attending school is someone who is currently attending primary, secondary, or tertiary education, including package A, package B, or package C. College student who postpones his/her study is considered as attending school.*
3. *Not attending school anymore is someone who had enrolled and participated in formal and non-formal education in the past including package A, package B, or package C, but currently does not attend school.*
4. *Able to read and write is the ability to read and write at least a simple sentence in any letter of alphabets.*
5. *Completed particular level of education is someone who has completed particular level of education in private or public school and accepting graduation certificate. Someone who has never attended the highest grade but passed the final exam is considered as completed particular level of education.*
6. *The Education System in Indonesia*

sekolah negeri maupun swasta dengan mendapatkan tanda tamat belajar/ijazah. Seseorang yang belum mengikuti pelajaran pada kelas tertinggi tetapi telah mengikuti ujian akhir dan lulus dianggap tamat sekolah.

6. Jalur Pendidikan di Indonesia terdiri atas 1) pendidikan formal, 2) pendidikan nonformal, dan 3) pendidikan informal yang ketiganya dapat saling melengkapi dan memperkaya (Undang-Undang No. 20 Tahun 2013 tentang Sistem Pendidikan Nasional).
7. Jenjang Pendidikan Formal terdiri atas pendidikan dasar, pendidikan menengah, dan pendidikan tinggi. Jenis pendidikan yang diajarkan mencakup pendidikan umum, kejuruan, akademik, profesi, vokasi, keagamaan, dan khusus. Pendidikan Dasar berbentuk Sekolah Dasar (SD) dan Madrasah Ibtidaiyah (MI) atau bentuk lain yang sederajat serta Sekolah Menengah Pertama (SMP) dan Madrasah Tsanawiyah (MTs), atau bentuk lain yang sederajat. Pendidikan Menengah berbentuk Sekolah Menengah Atas (SMA), Madrasah Aliyah (MA), Sekolah Menengah Kejuruan (SMK), dan Madrasah Aliyah Kejuruan (MAK), atau bentuk lain yang sederajat. Pendidikan Tinggi merupakan jenjang pendidikan

consists of 1) a formal education, 2) non-formal education, and 3) informal education that all three can be complementary and enriching (Law No. 20 Year 2013 about The National Education System).

7. *The Formal Education Level consists of primary education, secondary education, and high education. The kind of education that taught consists of general education, vocational, academic, professional, religious, and specific education. The Secondary Education consists of the senior high school, MA, Vocational School, and Vocational Madrasah Aliyah, or other equivalent forms. The High Education consists of the education level after the secondary education that consists of diplomas, bachelor, master, specialist, and doctoral degrees that are held by the college. The colleges can be academy, polytechnic, high school, institute, or university.*
8. *Hospital is a place for health check, usually controlled/supervised by doctors/medical personnel to serve the ill patients to get outpatient or inpatient treatment services.*
9. *Maternity Hospital is a specialized hospital for childbirth, has specialist inspection service to pregnancy, childbirth, hospitalization and outpatient for mothers and children that*

- setelah pendidikan menengah yang mencakup program pendidikan diploma, sarjana, magister, spesialis, dan doktor yang diselenggarakan oleh perguruan tinggi. Perguruan tinggi dapat berbentuk akademi, politeknik, sekolah tinggi, institut, atau universitas.
8. Rumah Sakit adalah tempat pemeriksaan dan perawatan kesehatan, biasanya berada di bawah pengawasan dokter/tenaga medis, yang melayani penderita yang sakit untuk berobat rawat jalan atau rawat inap.
 9. Rumah Sakit Bersalin adalah rumah sakit khusus untuk persalinan, dilengkapi pelayanan spesialis pemeriksaan kehamilan, persalinan, rawat inap dan rawat jalan ibu dan anak yang berada di bawah pengawasan dokter spesialis kandungan.
 10. Rumah Bersalin adalah sarana pelayanan kesehatan dengan izin sebagai rumah bersalin, dilengkapi pelayanan pemeriksaan kehamilan, persalinan serta pemeriksaan ibu dan anak yang berada di bawah pengawasan bidan senior.
 11. Poliklinik adalah sarana kesehatan yang dipakai untuk pelayanan berobat jalan, biasanya berada di bawah pengawasan dokter/tenaga
 10. *Maternity House is health care facility with a license as a maternity house, equipped with prenatal care, childbirth and examination of mothers and children which is under the supervision of a senior midwife.*
 11. *Polyclinic is a health facility in which to get outpatient services, usually under the control of doctor/medical personnel.*
 12. *Public Health Center is technical implementation unit of regency health department that have the primary function as a first-level health care providers. The working area standard of public health center is one district and to reach their working areas, public health centers have a service network covering subsidiary of public health center, mobile public health center units, and midwife units (Regulation of the Minister of Health of Indonesia Number 75 Year 2014 about Public Health Center).*
 13. *Pharmacy is a specific place that is used for pharmaceutical jobs, and distribution/sale of drugs/ pharmaceuticals and other medical supplies to people that are administered by trained pharmacist (Regulation of the Minister of Health of Indonesia Number 1332 Year 2002 about the Changes of Regulation of the Minister of Health of*

- medis
12. Puskesmas (Pusat Kesehatan Masyarakat) adalah unit pelaksana teknis dinas kesehatan kabupaten/ kota yang mempunyai fungsi utama sebagai penyelenggara pelayanan kesehatan tingkat pertama. Wilayah kerja puskesmas maksimal adalah satu kecamatan dan untuk dapat menjangkau wilayah kerjanya, puskesmas mempunyai jaringan pelayanan yang meliputi unit Puskesmas Pembantu (Pustu), unit Puskesmas Keliling (Puskel), dan unit bidan desa/komunitas (Peraturan Menteri Kesehatan RI No. 75 Tahun 2014 Tentang Pusat Kesehatan Masyarakat).
 13. Apotek adalah suatu tempat tertentu yang digunakan untuk melakukan pekerjaan kefarmasian, dan penyaluran/ penjualan obat atau bahan farmasi dan perbekalan kesehatan lainnya kepada masyarakat yang dikelola oleh tenaga apoteker (Peraturan Menteri Kesehatan RI No. 1332 Tahun 2002 Tentang Perubahan Atas Peraturan Menteri Kesehatan RI No. 922/MENKES/PER/X/1993 Tentang Ketentuan dan Tata Cara Pemberian Izin Apotek).
 14. Imunisasi adalah memasukkan kuman atau racun penyakit tertentu yang sudah dilemahkan (vaksin) ke dalam *Indonesia Number 922/MENKES/PER/X/1993 about Pro-vision and Procedures for Administration of Licensed Pharmacies*.
 14. *Immunization is putting enervated microbe of a certain disease into human body by injection or drinking (dropping into mouth) to make the body immune to that disease.*
 15. *BCG (Bacillus Calmette Guerin) is a vaccine to prevent TBC disease, given to newborns or children, by injection at the base of the skin of the upper arm. Injection site will form little bumps of scar tissue in the skin of the upper arm. BCG injections given to children 1 times*
 16. *DPT (Diphtheria, Pertussis, Tetanus) is a vaccine to prevent the diphtheria, pertussis, and tetanus disease, given to infants aged 3 months and above, with a shot in the thigh, repeated one month and two months later, so that the complete DPT immunization shots at toddler totaling 3 times (sometimes the time interval between injections can be more than 1 month).*
 17. *To measure poverty, BPS-Statistics Indonesia has used the concept of basic needs approach. Therefore, poverty is viewed as economic inability to fulfill food and non-food basic needs which are measured by consumption/ expenditure. The method used is calculating poverty line, which*

- tubuh dengan cara disuntik atau diminum (ditetaskan dalam mulut) dengan maksud agar terjadi kekebalan tubuh terhadap penyakit tersebut.
15. BCG (Bacillus Calmette Guerin) merupakan vaksinasi untuk mencegah penyakit TBC, diberikan pada bayi baru lahir atau anak, dengan suntikan pada kulit pangkal lengan atas. Bekas suntikan kemudian akan membentuk tonjolan kecil jaringan parut pada kulit lengan atas. Suntikan BCG diberikan kepada anak sebanyak 1 kali.
 16. DPT (Difteri, Pertusis, Tetanus) merupakan vaksin untuk mencegah penyakit Difteri, Pertusis, dan Tetanus yang diberikan pada bayi berumur 3 bulan ke atas, dengan suntikan pada paha, diulang 1 bulan dan 2 bulan kemudian, sehingga suntikan imunisasi DPT lengkap pada balita berjumlah 3 kali (kadang-kadang selang waktu antar suntikan bisa lebih dari 1 bulan).
 17. Untuk mengukur kemiskinan, BPS menggunakan konsep kemampuan memenuhi kebutuhan dasar (basic needs approach). Dengan pendekatan ini, kemiskinan dipandang sebagai ketidakmampuan dari sisi ekonomi untuk memenuhi kebutuhan dasar makanan dan bukan makanan yang diukur dari sisi pengeluaran.
- consists of two components that are Food Poverty Line (FPL) and Non-Food Poverty Line (NFPL). The poverty line was calculated separately for urban and rural areas.*
18. *The Food Poverty Line refers to the daily minimum requirement of 2,100 kcal per capita per day. The Non-Food Poverty Line refers to the minimum requirement for household necessities for clothing, education, health, and other basic individual needs.*
 19. *The Human Development Index (HDI) explains how people can access development results in obtaining income, health, education and so forth. HDI was introduced by United Nations Development Programme (UNDP) in 1990 and published periodically in the annual report of the Human Development Report. HDI was formed by three basic dimensions: a long and healthy life; knowledge; and a decent standard of living.*

Metode yang digunakan adalah menghitung Garis Kemiskinan (GK), yang terdiri dari dua komponen yaitu Garis Kemiskinan Makanan (GKM) dan Garis Kemiskinan Non-Makanan (GKNM). Penghitungan Garis Kemiskinan dilakukan secara terpisah untuk daerah perkotaan dan perdesaan.

18. Garis Kemiskinan Makanan (GKM) merupakan nilai pengeluaran kebutuhan minimum makanan yang disetarakan dengan 2.100 kkalori per kapita per hari. Garis Kemiskinan Non-Makanan (GKNM) adalah kebutuhan minimum untuk perumahan, sandang, pendidikan, kesehatan, dan kebutuhan dasar lainnya.
19. Indeks Pembangunan Manusia (IPM) menjelaskan bagaimana penduduk dapat mengakses hasil pembangunan dalam memperoleh pendapatan, kesehatan, pendidikan dan sebagainya. IPM diperkenalkan oleh UNDP pada tahun 1990 dan dipublikasikan secara berkala dalam laporan tahunan Human Development Report (HDR). IPM dibentuk oleh 3 (tiga) dimensi dasar: Umur panjang dan hidup sehat; pengetahuan; dan standar hidup layak.

ULASAN**DESCRIPTION**

1. Pada tahun 2022 jumlah SD Negeri sebanyak 46 unit dan SD Swasta 19 unit, terjadi perubahan jika dibandingkan dengan kondisi tahun sebelumnya. Pada SLTP Negeri tidak terjadi perubahan yaitu berjumlah 8 unit. Jumlah SLTA Swasta tidak mengalami perubahan yaitu masih berjumlah 7 unit.
2. Jumlah mahasiswa perguruan tinggi/akademi negeri ataupun swasta pada tahun 2022 mengalami penurunan menjadi 8.829 orang dari 6.378 orang tahun 2021.
3. Banyaknya rumah sakit di Kota Bukittinggi tercatat sebanyak 5 unit. Jumlah pasien yang berkunjung ke rumah sakit tahun 2022 sebanyak 340.143 orang. Dari jumlah tersebut terdapat 21.362 orang pasien yang didiagnosis dengan berbagai jenis penyakit yang diderita, seperti Jantung, TBC, Stroke dll. Jumlah Donatur Darah pada tahun 2022 sebanyak 8.722 orang.
4. Jumlah akseptor aktif KB pada tahun 2022 tercatat menurun dibandingkan tahun 2021 yaitu 10.759 orang turun menjadi 7.237 orang, dengan persentase realisasi sebesar 51,57 persen.

1. *In 2022 the number of public and private school as many as 46 unit and 19 unit, decreased compared to previous year. The number of junior High School did not change which are still 8 units, similar with public junior high school the number of Private Senior High School still same as previous year, 7 units.*
2. *Number of college students state and private colleges in 2022 decreased to 8,829 students from 6,378 students in 2021.*
3. *The Number of Hospitals in Bukittinggi recorded as many as 5 units. The number of patients who visited the Hospital in 2022 as many as 340.143 people. Of these there are 21,362 people hospitalized with various types of illness, like heart, tuberculosis, stroke etc. The number of blood donor in 2022 as many as 8,722 people.*
4. *The number of active family planning acceptors in 2022 recorded a decrease from 10,759 people in 2021 to 7,237 people, with the realization percentage of 51,57 percent*

Gambar 4.1
Figures

Jumlah Akseptor Aktif Keluarga Berencana Menurut Alat Kontrasepsi di Bukittinggi, 2022
Number of Family Planning Acceptors by Contraception in Bukittinggi, 2022

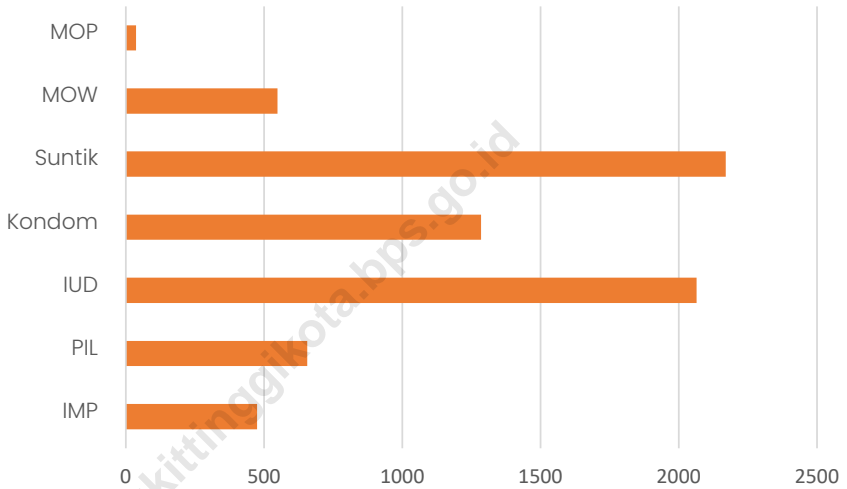

Sumber/Source: Dinas P3APPKB Kota Bukittinggi/
Women Empowerment and children Protection, Control and Population and Family Planning Services of Bukittinggi Municipality

4.1 PENDIDIKAN EDUCATION

Tabel 4.1.1 Jumlah Sekolah, Guru, dan Murid Taman Kanak-Kanak (TK) di Bawah Kementerian Pendidikan, Kebudayaan, Riset, dan Teknologi Menurut Kecamatan di Kota Bukittinggi, 2021/2022 dan 2022/2023
Number of Schools, Teachers, and Pupils in Kindergarten Under The Ministry of Education, Culture, Research, and Technology by District in Bukittinggi Municipality, 2021/2022 and 2022/2023

Kecamatan/ District	Sekolah/ Schools				Jumlah/Total	
	Negeri/Public		Swasta/Private		2021/2022	2022/2023
	2021/2022	2022/2023	2021/2022	2022/2023		
(1)	(2)	(3)	(4)	(5)	(6)	(7)
01. Guguk Panjang	-	-	16	16	16	16
02. Mandiangin Koto Selayan	1	1	17	17	18	18
03. Aur Birugo Tigo Baleh	1	1	15	15	16	16
Bukittinggi	2	2	48	48	50	50

Bersambung / To be continued

Lanjutan Tabel/Continued Table 4.1.1

Kecamatan/ District	Guru/ Teachers				Jumlah/Total	
	Negeri/Public		Swasta/Private			
	2021/2022	2022/2023	2021/2022	2022/2023	2021/2022	2022/2023
(1)	(2)	(3)	(4)	(5)	(6)	(7)
01. Guguk Panjang	-	-	98	87	98	87
02. Mandiangin Koto Selayan	6	5	94	84	100	89
03. Aur Birugo Tigo Baleh	14	11	71	64	85	75
Bukittinggi	20	16	263	235	283	251

Bersambung / To be continued

Lanjutan Tabel/*Continued Table 4.1.1*

Kecamatan/ District	Murid/ Students				Jumlah/Total	
	Negeri/Public		Swasta/Private		2021/2022	2022/2023
	2021/2022	2022/2023	2021/2022	2022/2023		
(1)	(2)	(3)	(4)	(5)	(6)	(7)
01. Guguk Panjang	-	-	1 012	1 026	1 012	1 026
02. Mandiangin Koto Selayan	34	40	927	980	961	1 020
03. Aur Birugo Tigo Baleh	217	180	588	637	805	1 274
Bukittinggi	251	220	2 527	2 643	2 778	3 320

Catatan/Notes: Jumlah Guru termasuk kepala sekolah dan guru/
The total of teachers including headaster and teacher

Sumber/Source: Kementerian Pendidikan, Kebudayaan, Riset, dan Teknologi/
Ministry of Education, Culture, Research, and Technology

Tabel 4.1.2 Jumlah Sekolah, Guru, dan Murid Raudatul Athfal (RA) di Bawah Kementerian Agama Menurut Kecamatan di Kota Bukittinggi, 2021/2022 dan 2022/2023
Number of Schools, Teachers, and Pupils in Kindergarten Under The Ministry of Religious Affairs by District in Bukittinggi Municipality , 2021/2022 and 2022/2023

Kecamatan/ District	Sekolah/ Schools		Guru/ Teachers		Murid/ Students	
	2021/2022	2022/2023	2021/2022	2022/2023	2021/2022	2022/2023
(1)	(2)	(3)	(4)	(5)	(6)	(7)
01. Guguk Panjang	2	2	10	8	37	29
02. Mandiangin Koto Selayan	3	3	22	20	174	153
03. Aur Birugo Tigo Baleh	-	1	-	5	-	37
Bukittinggi	5	6	32	33	211	219

Sumber/Source: Kementerian Agama Kota Bukittinggi /
 Ministry of Religious Affairs of Bukittinggi Municipality

Tabel 4.1.3 Jumlah Sekolah, Guru, dan Murid Sekolah Dasar (SD) di Bawah Kementerian Pendidikan, Kebudayaan, Riset, dan Teknologi Menurut Kecamatan di Kota Bukittinggi, 2021/2022 dan 2022/2023
Number of Schools, Teachers, and Pupils in Primary Schools Under The Ministry of Education, Culture, Research, and Technology by District in Bukittinggi Municipality, 2021/2022 and 2022/2023

Kecamatan/ District	Sekolah/ Schools				Jumlah/Total	
	Negeri/Public		Swasta/Private		2021/2022	2022/2023
	2021/2022	2022/2023	2021/2022	2022/2023		
(1)	(2)	(3)	(4)	(5)	(6)	(7)
01. Guguk Panjang	17	17	7	7	24	24
02. Mandiangin Koto Selayan	18	18	8	8	26	26
03. Aur Birugo Tigo Baleh	11	11	4	4	15	15
Bukittinggi	46	46	19	19	65	65

Bersambung / To be continued

Lanjutan Tabel/Continued Table 4.1.3

Kecamatan/ District	Guru/ Teachers				Jumlah/Total	
	Negeri/Public		Swasta/Private		2021/2022	2022/2023
	2021/2022	2022/2023	2021/2022	2022/2023		
(1)	(2)	(3)	(4)	(5)	(6)	(7)
01. Guguk Panjang	248	223	166	107	414	330
02. Mandiangin Koto Selayan	172	148	166	55	338	203
03. Aur Birugo Tigo Baleh	142	131	109	46	251	117
Bukittinggi	562	502	441	208	1 003	710

Bersambung / To be continued

Lanjutan Tabel/*Continued Table 4.1.3*

Kecamatan/ District	Murid/ Students				Jumlah/Total	
	Negeri/Public		Swasta/Private		2021/2022	2022/2023
	2021/2022	2022/2023	2021/2022	2022/2023		
(1)	(2)	(3)	(4)	(5)	(6)	(7)
01. Guguk Panjang	4 554	4 389	2 216	1 236	6 770	5 625
02. Mandiangin Koto Selayan	2 826	2 730	2 512	752	5 338	3 482
03. Aur Birugo Tigo Baleh	2 608	2 513	1 405	608	4 013	3 121
Bukittinggi	9 988	9 632	6 133	2 596	16 121	12 228

Catatan/Notes: Jumlah guru termasuk kepala sekolah dan guru/
The total of teachers including headaster and teacher

Sumber/Source: Kementerian Pendidikan, Kebudayaan, Riset, dan Teknologi/
Ministry of Education, Culture, Research, and Technology

Tabel 4.1.4 Jumlah Sekolah, Guru, dan Murid Madrasah Ibtidaiyah (MI) di Bawah Kementerian Agama Menurut Kecamatan Menurut Kecamatan di Kota Bukittinggi, 2021/2022 dan 2022/2023
Number of Schools, Teachers, and Pupils in Madrasah Ibtidaiyah (MI) Under The Ministry of Religious Affairs by District in Bukittinggi Municipality , 2021/2022 and 2022/2023

Kecamatan/ District	Sekolah/ Schools				Jumlah/Total	
	Negeri/Public		Swasta/Private		2021/2022	2022/2023
	2021/2022	2022/2023	2021/2022	2022/2023		
(1)	(2)	(3)	(4)	(5)	(6)	(7)
01. Guguk Panjang	-	-	-	1	-	1
02. Mandiangin Koto Selayan	1	1	1	1	2	2
03. Aur Birugo Tigo Baleh	-	-	-	-	-	-
Bukittinggi	1	1	1	2	2	3

Bersambung / To be continued

Lanjutan Tabel/*Continued Table 4.1.4*

Kecamatan/ District	Guru/ Teachers				Jumlah/Total	
	Negeri/Public		Swasta/Private			
	2021/2022	2022/2023	2021/2022	2022/2023	2021/2022	2022/2023
(1)	(2)	(3)	(4)	(5)	(6)	(7)
01. Guguk Panjang	-	-	-	7	-	7
02. Mandiangin Koto Selayan	32	31	21	24	53	55
03. Aur Birugo Tigo Baleh	-	-	-	-	-	-
Bukittinggi	32	31	21	31	53	62

Bersambung / *To be continued*

Lanjutan Tabel/Continued Table 4.1.4

Kecamatan/ District	Murid/ Students				Jumlah/Total	
	Negeri/Public		Swasta/Private			
	2021/2022	2022/2023	2021/2022	2022/2023	2021/2022	2022/2023
(1)	(2)	(3)	(4)	(5)	(6)	(7)
01. Guguk Panjang	-	-	-	14	-	14
02. Mandiangin Koto Selayan	557	552	284	314	841	866
03. Aur Birugo Tigo Baleh	-	-	-	-	-	-
Bukittinggi	563	552	239	328	802	880

Sumber/Source: 2021/2022 Kementerian Agama Kota Bukittinggi /
Ministry of Religious Affairs of Bukittinggi Municipality
2022/2023 Kementerian Agama Kota Bukittinggi /
Ministry of Religious Affairs of Bukittinggi Municipality

Tabel 4.1.5 Jumlah Sekolah, Guru, dan Murid Sekolah Menengah Pertama (SMP) di Bawah Kementerian Pendidikan, Kebudayaan, Riset, dan Teknologi Menurut Kecamatan di Kota Bukittinggi, 2021/2022 dan 2022/2023
Number of Schools, Teachers, and Pupils in Junior High Schools Under The Ministry of Education, Culture, Research, and Technology by District in Bukittinggi Municipality, 2021/2022 and 2022/2023

Kecamatan/ District	Sekolah/ Schools				Jumlah/Total	
	Negeri/Public		Swasta/Private		2021/2022	2022/2023
	2021/2022	2022/2023	2021/2022	2022/2023		
(1)	(2)	(3)	(4)	(5)	(6)	(7)
01. Guguk Panjang	6	6	4	5	10	11
02. Mandiangin Koto Selayan	1	1	3	2	4	3
03. Aur Birugo Tigo Baleh	1	1	-	-	1	1
Bukittinggi	8	8	7	7	15	15

Bersambung / To be continued

Lanjutan Tabel/Continued Table 4.1.5

Kecamatan/ District	Guru/ Teachers				Jumlah/Total	
	Negeri/Public		Swasta/Private		2021/2022	2022/2023
	2021/2022	2022/2023	2021/2022	2022/2023		
(1)	(2)	(3)	(4)	(5)	(6)	(7)
01. Guguk Panjang	244	240	50	40	294	280
02. Mandiangin Koto Selayan	36	34	55	46	91	80
03. Aur Birugo Tigo Baleh	32	32	-	-	32	32
Bukittinggi	312	306	105	86	417	392

Bersambung / To be continued

Lanjutan Tabel/*Continued Table 4.1.5*

Kecamatan/ District	Murid/ Students				Jumlah/Total	
	Negeri/Public		Swasta/Private		2021/2022	2022/2023
	2021/2022	2022/2023	2021/2022	2022/2023		
(1)	(2)	(3)	(4)	(5)	(6)	(7)
01. Guguk Panjang	4 015	3 958	366	403	4 381	4 361
02. Mandiangin Koto Selayan	612	558	738	619	1 350	1 177
03. Aur Birugo Tigo Baleh	515	564	-	-	515	564
Bukittinggi	5 142	5 080	1 104	1 022	6 246	2 102

Catatan/Notes: Jumlah guru termasuk kepala sekolah dan guru/
The total of teachers including headaster and teacher

Sumber/Source: Kementerian Pendidikan, Kebudayaan, Riset, dan Teknologi/
Ministry of Education, Culture, Research, and Technology

Tabel 4.1.6 Jumlah Sekolah, Guru, dan Murid Madrasah Tsanawiyah (MTs) di Bawah Kementerian Agama Menurut Kecamatan di Kota Bukittinggi, 2021/2022 dan 2022/2023
Table Number of Schools, Teachers, and Pupils in Madrasah Tsanawiyah (MTs) Under The Ministry of Religious Affairs by Sub District in Bukittinggi Municipality , 2021/2022 and 2022/2023

Kecamatan/ District	Sekolah/ Schools				Jumlah/Total	
	Negeri/Public		Swasta/Private		2021/2022	2022/2023
	2021/2022	2022/2023	2021/2022	2022/2023		
(1)	(2)	(3)	(4)	(5)	(6)	(7)
01. Guguk Panjang	-	-	1	1	1	1
02. Mandiangin Koto Selayan	2	2	2	2	4	4
03. Aur Birugo Tigo Baleh	-	-	1	1	1	1
Bukittinggi	2	2	4	4	6	6

Bersambung / To be continued

Lanjutan Tabel/*Continued Table 4.1.6*

Kecamatan/ District	Guru/ Teachers				Jumlah/Total	
	Negeri/Public		Swasta/Private		2021/2022	2022/2023
	2021/2022	2022/2023	2021/2022	2022/2023		
(1)	(2)	(3)	(4)	(5)	(6)	(7)
01. Guguk Panjang	-	-	18	18	18	18
02. Mandiangin Koto Selayan	156	152	37	34	193	186
03. Aur Birugo Tigo Baleh	-	-	10	9	10	9
Bukittinggi	156	152	65	61	221	213

Bersambung / *To be continued*

Lanjutan Tabel/Continued Table 4.1.6

Kecamatan/ District	Murid/ Students				Jumlah/Total	
	Negeri/Public		Swasta/Private		2021/2022	2022/2023
	2021/2022	2022/2023	2021/2022	2022/2023		
(1)	(2)	(3)	(4)	(5)	(6)	(7)
01. Guguk Panjang	-	-	61	52	61	52
02. Mandiangin Koto Selayan	1 945	1 850	370	370	2 315	2 220
03. Aur Birugo Tigo Baleh	-	-	23	22	23	22
Bukittinggi	1 945	1 850	454	444	2 399	2 294

Sumber/Source: 2021/2022 Kementerian Agama Kota Bukittinggi /
Ministry of Religious Affairs of Bukittinggi Municipality
2022/2023 Kementerian Agama Kota Bukittinggi /
Ministry of Religious Affairs of Bukittinggi Municipality

Tabel 4.1.7 Jumlah Sekolah, Guru, dan Murid Sekolah Menengah Atas (SMA) di Bawah Kementerian Pendidikan, Kebudayaan, Riset, dan Teknologi Menurut Kecamatan di Kota Bukittinggi, 2021/2022 dan 2022/2023
Number of Schools, Teachers, and Pupils in Senior High Schools Under The Ministry of Education, Culture, Research, and Technology by Sub District in Bukittinggi Municipality, 2021/2022 and 2022/2023

Kecamatan/ District	Sekolah/ Schools				Jumlah/Total	
	Negeri/Public		Swasta/Private		2021/2022	2022/2023
	2021/2022	2022/2023	2021/2022	2022/2023		
(1)	(2)	(3)	(4)	(5)	(6)	(7)
01. Guguk Panjang	2	2	4	4	6	6
02. Mandiangin Koto Selayan	2	2	1	1	3	3
03. Aur Birugo Tigo Baleh	1	1	1	1	2	2
Bukittinggi	5	5	6	6	11	11

Bersambung / To be continued

Lanjutan Tabel/Continued Table 4.1.7

Kecamatan/ District	Guru/ Teachers				Jumlah/Total	
	Negeri/Public		Swasta/Private		2021/2022	2022/2023
	2021/2022	2022/2023	2021/2022	2022/2023		
(1)	(2)	(3)	(4)	(5)	(6)	(7)
01. Guguk Panjang	130	129	67	80	197	209
02. Mandiangin Koto Selayan	126	132	12	24	138	156
03. Aur Birugo Tigo Baleh	61	61	16	19	77	80
Bukittinggi	317	322	95	123	412	445

Bersambung / To be continued

Lanjutan Tabel/*Continued Table 4.1.7*

Kecamatan/ District	Murid/ Students				Jumlah/Total	
	Negeri/Public		Swasta/Private		2021/2022	2022/2023
	2021/2022	2022/2023	2021/2022	2022/2023		
(1)	(2)	(3)	(4)	(5)	(6)	(7)
01. Guguk Panjang	2 271	2 172	639	652	2 910	2 824
02. Mandiangin Koto Selayan	2 029	2 007	72	94	2 101	2 101
03. Aur Birugo Tigo Baleh	1 071	993	202	177	1 273	1 170
Bukittinggi	5 371	5 172	913	923	6 284	6 095

Catatan/Notes: Jumlah guru termasuk kepala sekolah dan guru/
The total of teachers including headaster and teacher

Sumber/Source: Dinas Pendidikan Pemprov Sumbar Cabang Wilayah I/
West Sumatra Provincial Government Education Office Branch Region I

Tabel 4.1.8 Jumlah Sekolah, Guru, dan Murid Sekolah Menengah Kejuruan (SMK) di Bawah Kementerian Pendidikan, Kebudayaan, Riset, dan Teknologi Menurut Kecamatan di Kota Bukittinggi, 2021/2022 dan 2022/2023
Table Teachers, and Pupils in Vocational High Schools Under The Ministry of Education, Culture, Research, and Technology by Sub District in Bukittinggi Municipality, 2021/2022 and 2022/2023

Kecamatan/ District	Sekolah/ Schools				Jumlah/Total	
	Negeri/Public		Swasta/Private		2021/2022	2022/2023
	2021/2022	2022/2023	2021/2022	2022/2023		
(1)	(2)	(3)	(4)	(5)	(6)	(7)
01. Guguk Panjang	2	2	6	6	8	8
02. Mandiangin Koto Selayan	-	-	2	2	2	2
03. Aur Birugo Tigo Baleh	-	-	1	1	1	1
Bukittinggi	2	2	9	9	11	11

Bersambung / To be continued

Lanjutan Tabel/*Continued Table 4.1.8*

Kecamatan/ District	Guru/ Teachers				Jumlah/Total	
	Negeri/Public		Swasta/Private		2021/2022	2022/2023
	2021/2022	2022/2023	2021/2022	2022/2023	2021/2022	2022/2023
(1)	(2)	(3)	(4)	(5)	(6)	(7)
01. Guguk Panjang	258	257	160	183	418	440
02. Mandiangin Koto Selayan	-	-	19	44	19	44
03. Aur Birugo Tigo Baleh	-	-	45	56	45	56
Bukittinggi	258	257	224	283	482	540

Bersambung / *To be continued*

Lanjutan Tabel/Continued Table 4.1.8

Kecamatan/ District	Murid/ Students				Jumlah/Total	
	Negeri/Public		Swasta/Private		2021/2022	2022/2023
	2021/2022	2022/2023	2021/2022	2022/2023		
(1)	(2)	(3)	(4)	(5)	(6)	(7)
01. Guguk Panjang	3 448	3 428	1 670	1 506	5 118	4 934
02. Mandiangin Koto Selayan	-	-	101	841	101	841
03. Aur Birugo Tigo Baleh	-	-	796	-	796	-
Bukittinggi	3 448	3 428	2 567	2 347	6 015	5 775

Catatan/Notes: Jumlah guru termasuk kepala sekolah dan guru/
The total of teachers including headaster and teacher

Sumber/Source: Dinas Pendidikan Pemprov Sumbar Cabang Wilayah I/
West Sumatra Provincial Government Education Office Branch Region I

Tabel 4.1.9 Jumlah Sekolah, Guru, dan Murid Madrasah Aliyah (MA) di Bawah Kementerian Agama Menurut Kecamatan di Kota Bukittinggi, 2021/2022 dan 2022/2023
Number of Schools, Teachers, and Pupils in Madrasah Aliyah (MA) Under the Ministry of Religious Affairs by District in Bukittinggi Municipality, 2021/2022 and 2022/2023

Kecamatan/ District	Sekolah/ Schools				Jumlah/Total	
	Negeri/Public		Swasta/Private			
	2021/2022	2022/2023	2021/2022	2022/2023	2021/2022	2022/2023
(1)	(2)	(3)	(4)	(5)	(6)	(7)
01. Guguk Panjang	-	-	1	1	1	1
02. Mandiangin Koto Selayan	2	2	3	3	5	5
03. Aur Birugo Tigo Baleh	-	-	-	-	-	-
Bukittinggi	2	2	4	4	6	6

Bersambung / To be continued

Lanjutan Tabel/Continued Table 4.1.9

Kecamatan/ District	Guru/ Teachers				Jumlah/Total	
	Negeri/Public		Swasta/Private		2021/2022	2022/2023
	2021/2022	2022/2023	2021/2022	2022/2023		
(1)	(2)	(3)	(4)	(5)	(6)	(7)
01. Guguk Panjang	-	-	13	14	13	14
02. Mandiangin Koto Selayan	159	162	45	42	204	204
03. Aur Birugo Tigo Baleh	-	-	-	-	-	-
Bukittinggi	159	162	58	56	217	218

Bersambung / To be continued

Lanjutan Tabel/*Continued Table 4.1.9*

Kecamatan/ District	Murid/ Students				Jumlah/Total	
	Negeri/Public		Swasta/Private		2021/2022	2022/2023
	2021/2022	2022/2023	2021/2022	2022/2023		
(1)	(2)	(3)	(4)	(5)	(6)	(7)
01. Guguk Panjang	-	-	46	44	46	44
02. Mandiangin Koto Selayan	1 842	1 919	167	164	2 009	2 083
03. Aur Birugo Tigo Baleh	-	-	-	-	-	-
Bukittinggi	1 842	1 919	213	208	2 055	2 127

Sumber/Source: 2021/2022 Kementerian Agama Kota Bukittinggi /
Ministry of Religious Affairs of Bukittinggi Municipality
2022/2023 Kementerian Agama Kota Bukittinggi/
Ministry of Religious Affairs of Bukittinggi Municipality

Tabel 4.1.10 Jumlah Sekolah, Guru, dan Murid Pondok Pesantren Menurut Kecamatan di Kota Bukittinggi, 2022
Table Number of Schools, Teachers, and Pupils in Islamic Boarding School by Subdistrict in Bukittinggi Municipality, 2022

Kecamatan/ District	Sekolah/ Schools	Guru/ Teacher	Murid/ Student
(1)	(2)	(3)	(4)
01. Guguk Panjang	1	26	150
02. Mandiangin Koto Selayan	4	73	568
03. Aur Birugo Tigo Baleh	2	44	299
Bukittinggi	7	143	1 017

Sumber/Source: Kementerian Agama Kota Bukittinggi /
 Ministry of Religious Affairs of Bukittinggi Municipality

Tabel 4.1.11 Jumlah Kelurahan yang Memiliki Fasilitas Sekolah Menurut Kecamatan dan Tingkat Pendidikan di Kota Bukittinggi, 2019-2021
Table Number of Villages Having Educational Facilities by Subdistrict and Educational Level In Bukittinggi Municipality, 2019-2021

Kecamatan/ District	SD/ Primary School			SMP/ Junior High School		
	2019	2020	2021	2019	2020	2021
(1)	(2)	(3)	(4)	(5)	(6)	(7)
01. Guguk Panjang	7	7	7	6	6	6
02. Mandiangin Koto Selayan	7	8	8	5	5	5
03. Aur Birugo Tigo Baleh	8	9	8	2	2	2
Bukittinggi	22	24	23	13	13	13

Bersambung / To be continued

Lanjutan Tabel/*Continued Table 4.1.11*

Kecamatan/ District	SMA/ Senior High School			SMK/ Vocational School		
	2019	2020	2021	2019	2020	2021
(1)	(2)	(3)	(4)	(5)	(6)	(7)
01. Guguk Panjang	5	5	4	4	4	4
02. Mandiangin Koto Selayan	6	6	5	2	2	2
03. Aur Birugo Tigo Baleh	1	1	1	3	3	2
Bukittinggi	12	12	10	9	8	8

Bersambung / *To be continued*

Lanjutan Tabel/*Continued Table 4.1.11*

Kecamatan/ <i>District</i>	Perguruan Tinggi/ <i>University</i>		
	2019	2020	2021
(1)	(2)	(3)	(4)
01. Guguk Panjang	4	4	4
02. Mandiangin Koto Selayan	6	6	6
03. Aur Birugo Tigo Baleh	2	2	2
Bukittinggi	12	12	12

Sumber/*Source*: BPS Kota Bukittinggi, Pendataan Potensi Desa (PODES)/
BPS-Statistics of Bukittinggi Municipality, Village Potential Data Collection

Tabel 4.1.12 Angka Partisipasi Murni (APM) dan Angka Partisipasi Kasar (APK) Menurut Jenjang Pendidikan di Kota Bukittinggi, 2021 dan 2022
Participant Rates and Gross Participant Rates by Educational Level in Bukittinggi Municipality, 2021 and 2022

Jenjang Pendidikan/ <i>Educational Level</i>	Angka Partisipasi Murni / <i>Net Participation Rate</i>		Angka Partisipasi Kasar/ <i>Gross Participation Rate</i>	
	2021	2022	2021	2022
(1)	(2)	(3)	(4)	(5)
SD/MI/ <i>Elementary School</i>	99,22	99,85	106,51	106,34
SMP/MTs/ <i>Junior Hoigh School</i>	81,34	81,98	81,34	86,77
SMA/SMK/MA/ <i>Senior High School</i>	78,59	77,94	98,34	98,95

Sumber/Source: BPS, Survei Sosial Ekonomi Nasional (Susenas)/
 BPS-Statistics, Socioeconomic Survey

Tabel 4.1.13 **Persentase Penduduk Berumur 15 Tahun Keatas yang Melek Huruf Menurut Jenis Kelamin di Kota Bukittinggi, 2021 dan 2022**
Table **Percentage of Literate People Aged 15 Years and Over by Sex in Bukittinggi Municipality, 2021 and 2022**

Jenis Kelamin / Sex	2021	2022
(1)	(2)	(3)
Laki-Laki / Male	99,47	99,52
Perempuan / Female	100,00	99,73
Kota Bukittinggi	99,96	99,25

Sumber/Source: BPS, Survei Sosial Ekonomi Nasional (Susenas)/
 BPS-Statistics, Socioeconomic Survey

Tabel 4.1.14 **Persentase Penduduk Usia 7—24 Tahun Menurut Jenis Kelamin, Kelompok Umur dan Partisipasi Sekolah di Kota Bukittinggi, 2022**
Percentage of Population Aged 7—24 Years by Sex, Age Group and School Participation in Bukittinggi, 2022

Jenis Kelamin dan Kelompok Umur Sekolah <i>Sex and School Age Group</i>	Partisipasi Sekolah / <i>School Participation</i>		
	<i>Tidak/Belum Pernah Sekolah/ Not/Never Attending School</i>	<i>Masih sekolah/ Attending School</i>	<i>Tidak Sekolah Lagi/ Not Attending School Anymore</i>
(1)	(2)	(3)	(4)
<i>Laki-Laki/Male</i>			
7-12	0,31	99,69	0,00
13-15	0,00	96,95	3,05
16-18	0,00	83,30	16,70
19-24	0,00	41,97	58,03
7-24	0,10	78,28	21,62
<i>Perempuan/Female</i>			
7-12	0,00	100,00	0,00
13-15	0,00	100,00	0,00
16-18	0,00	85,09	14,91
19-24	0,00	45,27	54,73
7-24	0,00	80,03	19,97
<i>Jumlah / Total</i>			
7-12	0,15	99,85	0,00
13-15	0,00	98,45	1,55
16-18	0,00	84,22	15,78
19-24	0,00	43,64	56,36
7-24	0,05	79,17	20,78

Sumber/Source: BPS, Survei Sosial Ekonomi Nasional (Susenas)/
 BPS-Statistics, Socioeconomic Survey

Tabel 4.1.15 Jumlah Sekolah, Guru, dan Murid Kelompok Bermain (KB) di Bawah Kementerian Pendidikan dan Kebudayaan Menurut Kecamatan di Kota Bukittinggi, 2022
Table Number of Schools, Teachers, and Pupils in Playgroup Under The Ministry of Education, Culture, Research, and Technology by Subistrict in Bukittinggi Municipality, 2022

Kecamatan/ District	Sekolah/ Schools	Guru/ Teacher	Murid/ Student
(1)	(2)	(3)	(4)
01. Guguk Panjang	8	12	100
02. Mandiangin Koto Selayan	13	33	179
03. Aur Birugo Tigo Baleh	3	7	34
Bukittinggi	24	52	413

Sumber/Source: Dinas Pendidikan dan Kebudayaan Kota Bukittinggi/
 Education and Culture Service of Bukittinggi Municipality

Tabel 4.1.16 Jumlah Sekolah, Guru, dan Murid Taman Penitipan Anak (TPA) di Bawah Kementerian Pendidikan dan Kebudayaan Menurut Kecamatan di Kota Bukittinggi, 2022
Number of Schools, Teachers, and Pupils in Day Care Under The Ministry of Education, Culture, Research, and Technology by District in Bukittinggi Municipality, 2022

Kecamatan/ District	Sekolah/ Schools	Guru/ Teacher	Murid/ Student
(1)	(2)	(3)	(4)
01. Guguk Panjang	6	14	79
02. Mandiangin Koto Selayan	6	25	123
03. Aur Birugo Tigo Baleh	6	15	130
Bukittinggi	18	54	332

Sumber/Source: Dinas Pendidikan dan Kebudayaan Kota Bukittinggi/
 Education and Culture Service of Bukittinggi Municipality

Tabel 4.1.17 Jumlah Sekolah, Guru, dan Murid Satuan PAUD Sejenis (SPS) di Bawah Kementerian Pendidikan dan Kebudayaan Menurut Kecamatan di Kota Bukittinggi, 2022
Table Number of Schools, Teachers, and Pupils in Satuan PAUD Sejenis (SPS) Under The Ministry of Education, Culture, Research, and Technology by District in Bukittinggi Municipality, 2022

Kecamatan/ District	Sekolah/ Schools	Guru/ Teacher	Murid/ Student
(1)	(2)	(3)	(4)
01. Guguk Panjang	5	74	12
02. Mandiangin Koto Selayan	2	5	30
03. Aur Birugo Tigo Baleh	5	12	98
Bukittinggi	12	91	131

Sumber/Source: Dinas Pendidikan dan Kebudayaan Kota Bukittinggi/
 Education and Culture Service of Bukittinggi Municipality

Tabel 4.1.18 Jumlah Dosen di Kota Bukittinggi, 2018-2022
Table Number of Lecturer in Bukittinggi, 2018-2022

Tahun / Year	Dosen / Lecturer			Jumlah/ Total
	Tetap/ Full Time	Tidak tetap/ Part Time	Asisten/ Assistant	
(1)	(2)	(3)	(4)	(5)
2018	486	195	20	701
2019	530	122	2	654
2020	438	112	9	559
2021	315	54	-	369
2022	469	167	7	643

Sumber/Source: Perguruan Tinggi/Akademi Negeri dan Swasta di Bukittinggi/
 State and Private University/Academy in Bukittinggi

Tabel 4.1.19 Jumlah Mahasiswa dan Lulusan Perguruan Tinggi/
Table Akademi di Kota Bukittinggi, 2018-2022
*Number of Students and Graduated in Academy/University
 in Bukittinggi, 2018-2022*

Tahun / Year	Mahasiswa / Student College			Lulusan / Graduate		
	Negeri/ State	Swasta/ Private	Jumlah/ Total	Negeri/ State	Swasta/ Private	Jumlah/ Total
(1)	(2)	(3)	(4)	(5)	(6)	(7)
2018	1 103	7 296	8 399	436	2 347	2 783
2019	1 948	6 452	8 400	388	3 061	3 449
2020	2 031	4 221	6 252	421	1 921	2 342
2021	177	6 101	6 378	61	1 392	1 453
2022	847	7 982	8 829	259	2 848	3 107

Sumber/Source: Perguruan Tinggi/Akademi Negeri dan Swasta di Bukittinggi/
 State and Private University/Academy in Bukittinggi

Tabel 4.1.20 Jumlah Klub/Persatuan Olahraga di Kota Bukittinggi, 2018-2022
Table **Number of Sport Club in Bukittinggi, 2020-2022**

Jenis Olahraga/ Kind of Sport	2020	2021	2022
(1)	(4)	(5)	(6)
01. Sepak Bola / Soccer	3	3	3
02. Bola Volly / Volley Ball	16	16	16
03. Bola Basket / Basket Ball	17	17	17
04. Bulu Tangkis / Badminton	7	7	7
05. Tenis Meja / Table Tennis	3	3	3
06. Atletik / Athletic	3	3	3
07. Tenis / Tennis	7	7	7
08. Catur / Chess	1	1	1
09. Bridge / Bridge	1	1	1
10. Bola Sodik / Billiards	1	1	1
11. Renang / Swimming	6	6	6
12. Karate / Karate	2	2	2
13. Silat / Self Defence	26	26	26
14. Gulat / Wrestler	2	2	2
15. Kempo / Kempo	5	5	5
16. Wushu / Wushu	3	3	3
17. Menembak dan Berburu / Shooting	2	2	2
18. Senam / Exercise	4	4	4
19. Tarung Derajat/ Tarung Derajat	6	6	6
20. Tinju / Boxing	7	7	7
21. Muaythai / Muaythai	3	3	3
22. Taekwondo / Taekwondo	3	3	3
23. Balap Sepeda / Bike Racing	5	5	5
24. Panjat Tebing / Rock Climbing	3	3	3
25. Binaraga / Bodybuilding	5	5	5
26. E-Sport / E-Sport	1	1	1

Sumber/Source: Dinas Pemuda dan Olahraga Kota Bukittinggi/
 Youth and Sport Services of Bukittinggi Municipality

Tabel 4.1.21 Jumlah Pengunjung Pada UPT Perpustakaan Proklamator Bung Hatta Menurut Tingkat Pendidikan di Kota Bukittinggi, 2022
Table Number of Visitor at Mhd. Hatta Library by Education Level in Bukittinggi, 2022

Bulan/ Month	Tingkat Pendidikan/ Education Level			
	SD	SLTP	SLTA	Diploma
(1)	(2)	(3)	(4)	(5)
01. Januari / January	961	907	1 461	3 036
02. Februari / February	1 302	1 547	1 472	2 581
03. Maret / March	1 779	2 207	1 886	2 449
04. April / April	1 189	1 986	1 692	3 148
05. Mei / May	1 337	1 513	1 315	1 996
06. Juni / June	1 201	1 958	1 735	3 230
07. Juli / July	1 467	2 178	2 431	3 436
08. Agustus / August	1 235	1 736	1 844	3 521
09. September / September	1 777	2 061	2 216	4 187
10. Oktober / October	1 444	1 484	2 472	3 912
11. November / November	1 533	2 041	2 171	3 460
12. Desember / December	1 732	1 642	2 091	3 650
Jumlah / Total	16 957	21 260	22 786	38 606

Bersambung / To be continued

Lanjutan Tabel/Continued Table 4.1.21

Bulan/ Month	Tingkat Pendidikan/ Education Level				Jumlah/ Total
	S1	S2	Doktor	Lain-lain	
(1)	(2)	(3)	(4)	(5)	(6)
01. Januari / January	3 231	881	28	1 487	11 992
02. Februari / February	3 425	930	28	1 140	12 425
03. Maret / March	3 695	1 313	39	1 025	14 393
04. April / April	3 496	744	37	2 333	14 625
05. Mei / May	3 667	818	14	1 820	12 480
06. Juni / June	3 740	846	53	2 150	14 913
07. Juli / July	3 414	572	29	1 467	14 994
08. Agustus / August	3 099	737	67	2 753	14 992
09. September / September	3 276	435	24	1 648	15 624
10. Oktober / October	3 236	977	57	1 470	15 052
11. November / November	4 027	609	37	980	14 858
12. Desember / December	4 269	708	23	1 732	15 847
Jumlah / Total	42 575	9 570	436	20 005	172 195

Sumber/Source: UPT Perpustakaan Proklamator Bung Hatta/
Muhammad Hatta Library Bukittinggi

Tabel 4.1.22 Jumlah Peminjam Buku Pada Perpustakaan Mhd. Hatta Menurut Pekerjaan di Kota Bukittinggi, 2022
Table Number of Book Borrowed at Mhd. Hatta Library by Employment Status in Bukittinggi, 2022

Bulan / Month	Pelajar Student	Mahasiswa College	Pengajar Teacher	PNS Public Officer	Peneliti Researcher
(1)	(2)	(3)	(4)	(5)	(6)
01. Januari / January	147	222	36	20	-
02. Februari / February	205	212	15	9	-
03. Maret / March	281	250	24	11	-
04. April / April	153	178	7	24	-
05. Mei / May	139	139	22	20	-
06. Juni / June	205	165	21	23	4
07. Juli / July	156	162	26	17	-
08. Agustus / August	184	201	10	5	-
09. September / September	183	265	11	20	-
10. Oktober / October	167	166	9	20	-
11. November / November	139	198	6	34	-
12. Desember / December	266	159	17	31	-
Jumlah / Total	2 225	2 317	204	234	4

Bersambung / To be continued

Lanjutan Tabel/Continued Table 4.1.22

Bulan / Month	Wiraswasta Entrepreneur	TNI-Polri Army- Police	Pegawai Swasta Private Employee	Pensiunan Pensionary	Lain-lain Other	Jumlah Total
(1)	(2)	(3)	(4)		(5)	(6)
01. Januari / January	32	-	27	-	60	544
02. Februari / February	42	-	26	-	39	548
03. Maret / March	46	-	35	-	53	700
04. April / April	22	4	37	2	19	446
05. Mei / May	30	-	25	-	26	401
06. Juni / June	49	-	51	-	68	586
07. Juli / July	35	-	25	-	38	459
08. Agustus / August	33	-	34	-	97	564
09. September / September	28	-	54	-	67	628
10. Oktober / October	51	-	34	-	51	498
11. November / November	44	2	19	2	68	512
12. Desember / December	25	-	36	2	81	617
Jumlah / Total	437	6	403	6	667	6 503

Sumber/Source: UPT Perpustakaan Proklamator Bung Hatta/
Muhammad Hatta Library Bukittinggi

Tabel 4.1.23 Jumlah Buku yang Dipinjamkan Perpustakaan Mhd. Hatta Menurut Penggolongan Koleksi Buku di Kota Bukittinggi, 2022
Table Number of Books Which is Lended by Mhd. Hatta Library by Book Collection in Bukittinggi, 2022

Bulan / Month	0	100	200	300	400
(1)	(2)	(3)	(4)	(5)	(6)
01. Januari / January	61	45	111	128	28
02. Februari / February	45	65	103	158	14
03. Maret / March	47	41	97	210	26
04. April / April	28	45	55	122	22
05. Mei / May	20	30	50	102	35
06. Juni / June	19	30	74	125	27
07. Juli / July	30	40	84	114	30
08. Agustus / August	34	58	144	140	57
09. September / September	34	87	176	169	28
10. Oktober / October	26	60	145	171	21
11. November / November	29	55	103	172	26
12. Desember / December	33	59	118	133	20
Jumlah / Total	406	615	1 260	1 744	334

Bersambung / To be continued

Lanjutan Tabel/*Continued Table 4.1.23*

Bulan / <i>Month</i>	500	600	700	800	900	Jumlah/ <i>Total</i>
(1)	(2)	(3)	(4)	(5)	(6)	(7)
01. Januari / <i>January</i>	38	62	38	113	15	639
02. Februari / <i>February</i>	35	76	37	135	11	679
03. Maret / <i>March</i>	44	100	89	140	17	811
04. April / <i>April</i>	20	59	34	115	12	512
05. Mei / <i>May</i>	22	36	38	103	9	445
06. Juni / <i>June</i>	36	67	77	145	16	616
07. Juli / <i>July</i>	35	28	61	105	13	540
08. Agustus / <i>August</i>	34	40	55	111	18	691
09. September / <i>September</i>	33	81	66	94	25	793
10. Oktober / <i>October</i>	64	55	64	63	18	687
11. November / <i>November</i>	34	52	35	84	9	599
12. Desember / <i>December</i>	23	32	89	113	18	638
Jumlah / <i>Total</i>	418	688	683	1 321	181	7 650

Sumber/*Source*: UPT Perpustakaan Proklamator Bung Hatta/
Muhammad Hatta Library Bukittinggi

Tabel 4.1.24 Jumlah Lembaga Perpustakaan, Koleksi, dan Pengunjung Perpustakaan di Kota Bukittinggi, 2022
Table Number of Library Institutions, Collections, and Library Visitors in the City of Bukittinggi, 2022

Jumlah Perpustakaan / Number of Library	Jumlah Perpustakaan / Number of Library	Jumlah Koleksi / Number of Collection		Jumlah Pengunjung/ Number of Visitor
		Judul / Tittle	Eksemplar / A Copy	
(1)	(2)	(3)	(4)	(5)
Umum / General	20	13 130	24 840	14 873
SD/MI / Primary School	55	135 685	5 235 866	108 006
SMP/MTs / Junior High School	14	58 562	523 123	58 533
SMA/SMK/MA / Senior High School	20	43 256	623 502	12 303
Perguruan Tinggi / College	19	46 215	204 567	17 303
Taman Bacaan/ Perpustakaan Masyarakat / Public Library	7	825	1 251	2 317
Jumlah / Total	135	297 673	6 613 149	213 335

Sumber/Source: Dinas Perpustakaan dan Kearsipan Kota Bukittinggi/
 Library and Archives Service of Bukittinggi Municipality

**4.2 KESEHATAN
HEALTH**

Tabel 4.2.1 Jumlah Kelurahan yang Memiliki Sarana Kesehatan Menurut Kecamatan di Bukittinggi, 2019-2021
Table Number a village Having Health Facilities by District In Bukittinggi, 2019-2021

Kecamatan/ District	Rumah Sakit/ Hospital			Rumah Sakit Bersalin/ Maternity Hospital		
	2019	2020	2021	2019	2020	2021
(1)	(2)	(3)	(4)	(5)	(6)	(7)
01. Guguk Panjang	3	3	3	-	-	-
02. Mandiangin Koto Selayan	-	-	1	-	-	-
3. Aur Birugo Tigo baleh	1	1	1	-	-	-
Bukittinggi	4	4	5	-	-	-

Bersambung / To be continued

Lanjutan Tabel/*Continued Table 4.2.1*

Kecamatan/ <i>District</i>	Poliklinik/ <i>Polyclinic</i>			Puskesmas/ <i>Public Health Center</i>		
	2019	2020	2021	2019	2020	2021
(1)	(2)	(3)	(4)	(5)	(6)	(7)
01. Guguk Panjang	1	2	2	2	2	2
02. Mandiangin Koto Selayan	1	1	3	4	4	4
3. Aur Birugo Tigo baleh	-	2	2	1	1	1
Bukittinggi	2	5	7	7	7	7

Bersambung / *To be continued*

Lanjutan Tabel/Continued Table 4.2.1

Kecamatan/ District	Puskesmas Pembantu/ Subsidiary of Public Health Center			Apotek/ Pharmacy		
	2019	2020	2021	2019	2020	2021
(1)	(2)	(3)	(4)	(5)	(6)	(7)
01. Guguk Panjang	3	3	3	7	7	6
02. Mandiangin Koto Selayan	5	5	5	4	5	5
3. Aur Birugo Tigo baleh	3	3	3	5	4	5
Bukittinggi	11	11	11	16	16	16

Sumber/Source: BPS Kota Bukittinggi, Pendataan Potensi Desa (PODES)/
BPS - Statistic of Bukittinggi Municipality, Village Potential Data Collection

Tabel 4.2.2 Jumlah Tenaga Kesehatan di Kota Bukittinggi, 2022
Table Number of Medical Personnel in Bukittinggi Municipality, 2022

Jenis Tenaga Kesehatan	2022
(1)	(2)
Tenaga Medis / <i>Medical personnel</i>	273
Psikologi Klinis / <i>Clinical Psychology</i>	3
Tenaga Keperawatan / <i>Nursing Staff</i>	947
Tenaga Kebidanan / <i>Midwifery</i>	184
Tenaga Kefarmasian / <i>Pharmaceutical Staff</i>	236
Tenaga Kesehatan Masyarakat / <i>Community Health Workers</i>	33
Tenaga Kesehatan Lingkungan / <i>Environmental Health Officer</i>	28
Tenaga Gizi / <i>Nutritional Staff</i>	72
Tenaga Keterampilan Fisik / <i>Physical Therapist</i>	32
Tenaga Keteknisian Medis / <i>Medical Technicians</i>	107
Tenaga Teknik Biomedika / <i>Biomedical Engineering Staff</i>	175
Jumlah / Total	2 090

Sumber/Source: Kementerian Kesehatan/
 Ministry of Health

Tabel 4.2.3 Jumlah Fasilitas Kesehatan Menurut Kecamatan di Kota Bukittinggi, 2022
Table Number of Hospital by Ownership in Bukittinggi, 2022

Kecamatan / Subdistrict	Rumah Sakit Hospital	Rumah Bersalin Maternity Hospital	Puskesmas Public Health Center	Posyandu Maternal & Child Health Center	Klinik/ Balai Kesehatan Clinic/ Health Center	Polindes Village Maternity
(1)	(2)	(3)	(4)	(5)	(6)	(7)
1. Guguk Panjang	1	-	2	57	8	9
2. Mandiangin koto Selayan	1	-	4	48	5	9
3. Aur Birugo Tigo Baleh	4	-	1	31	4	8
Bukittinggi	6	-	7	136	17	26

Sumber/Source: Dinas Kesehatan Kota Bukittinggi/
Public Health Office of Bukittinggi Municipality

Tabel 4.2.4 Jumlah Tempat Tidur Pada Rumah Sakit Pemerintah dan Swasta di Kota Bukittinggi, 2018-2022
Table Number of Beds at Government and Private Hospital in Bukittinggi, 2018-2022

Tahun /	Pemerintah /	Swasta /	Jumlah /
Year	Government	Private	Total
(1)	(2)	(3)	(4)
2018	533	211	764
2019	536	206	742
2020	536	206	742
2021	550	210	760
2022	550	210	760

Sumber/Source: Dinas Kesehatan Kota Bukittinggi/
Public Health Office of Bukittinggi Municipality

Tabel 4.2.5 Jumlah Pengunjung Pada Rumah Sakit Pemerintah dan Swasta di Kota Bukittinggi, 2018-2022
Table Number of Visitor at Hospital Government and Private in Bukittinggi, 2018-2022

Tahun /	Pemerintah /	Swasta /	Jumlah /
Year	Government	Private	Total
(1)	(2)	(3)	(4)
2018	205 850	220 644	426 494
2019	134 841	288 153	422 994
2020	154 371	304 479	458 850
2021	101 276	211 187	312 463
2022	170 506	169 637	340 143

Sumber/Source: Dinas Kesehatan Kota Bukittinggi/
 Public Health Office of Bukittinggi Municipality

Tabel 4.2.6 Jumlah Kasus Penyakit Terbanyak di Kota Bukittinggi, 2022
Table Number of Most Disease Case in Bukittinggi, 2022

Penyakit/ Disease	Jumlah/ Total
(1)	(2)
01. Hipertensi	6 083
02. CC	5 707
03. Diabetes Melitus	3 858
04. ISPA	1 433
05. Hipertensive Hert Disease	1 374
06. Congestive Heart Failure	1 220
07. Respiratory Disorder	670
08. Gastritis	393
09. Myopia	368
10. Dispepsia	256
Bukittinggi	21 362

Sumber/Source: Dinas Kesehatan Kota Bukittinggi/
 Public Health Office of Bukittinggi Municipality

Tabel 4.2.7 Banyak Lahir Hidup, lahir Mati, dan Kematian Ibu Sewaktu Melahirkan di Kota Bukittinggi, 2018-2022
Table *Number of Abortion and Maternal Deaths at Child Birth in Bukittinggi, 2018-2022*

Tahun / Year	Lahir Hidup / Born and Alive	Lahir Mati / Born and Died	Kematian Ibu Waktu Melahirkan/ Maternal Deaths at Child Birth
(1)	(2)	(3)	(4)
2018	2 460	5	1
2019	2 156	7	2
2020	1 865	7	6
2021	1 863	3	3
2022	2 286	16	-

Sumber/Source: Dinas Kesehatan Kota Bukittinggi/
Public Health Office of Bukittinggi Municipality

Tabel 4.2.8 **Persentase Balita yang pernah Mendapat Imunisasi Menurut Jenis Imunisasi di Kota Bukittinggi, 2022**
Table **Percentage of Children Under Five Years Who Had Immunization by Type of Immunization in Bukittinggi, 2022**

Karakteristik / <i>Characteristic</i>	Jenis Imunisasi / <i>Kind of Immunisation</i>				
	BCG	DPT	Polio	Campak/ <i>Measles</i>	Hepatitis B
(1)	(2)	(3)	(4)	(5)	(6)
Jenis Kelamin / <i>Sex</i>					
Laki-laki / <i>Male</i>	54,97	52,03	34,88	27,76	58,97
Perempuan / <i>Female</i>	68,22	63,63	58,33	37,88	74,33
Kelompok Pengeluaran / <i>Expenditure Group</i>					
40 Persen Terbawah / <i>40 Percent Lower</i>	55,28	51,52	46,22	27,15	63,95
40 Persen Tengah / <i>40 Percent Middle</i>	67,69	66,83	47,33	37,34	73,48
20 Persen Teratas / <i>20 Percent Upper</i>	63,73	49,54	42,61	38,44	50,92
Pendidikan Tertinggi / <i>Education Level</i>					
SD ke Bawah / <i>Elementary or Lower</i>	59,74	45,07	36,97	12,60	67,04
SMP ke Atas / <i>Junior High School or Upper</i>	61,74	60,23	48,16	36,76	66,31
Bukittinggi	61,40	57,66	46,27	32,67	66,43

Sumber/Source: BPS, Survei Sosial Ekonomi Nasional Kor/
 BPS, National Social Economic Survey Kor

Tabel 4.2.9 Jumlah Dokter Praktek Menurut Keahlian di Kota Bukittinggi, 2018-2022
Table Number of Physicians by Profession in Bukittinggi, 2018-2022

Jabatan/ Profesion	2018	2019	2020	2021	2022
(1)	(2)	(3)	(4)	(5)	(6)
01. Dokter Umum / <i>General Prationer</i>	179	179	181	149	129
02. Dokter Anak / <i>Pediatricia</i>	7	7	7	8	5
03. Dokter Kandungan / <i>Gynecologist</i>	11	11	11	9	6
04. Dokter Paru / <i>Phthisis</i>	5	5	5	4	4
05. Dokter THT / <i>Ear, Nose and Red Lane</i>	5	5	5	3	3
06. Dokter Gigi / <i>Dentist</i>	69	69	69	44	44
07. Dokter Radiologi / <i>Radiology</i>	5	5	5	3	3
08. Dokter Mata / <i>Ophthalmologist</i>	8	8	8	3	7
09. Dokter Penyakit Kulit / <i>Skin and Sex</i>	4	4	4	2	1
10. Dokter Penyakit Dalam / <i>Interne</i>	13	13	13	7	13
11. Dokter Bedah / <i>Surgeon</i>	11	11	11	8	8
12. Dokter Syaraf / <i>Neurologist</i>	5	5	5	7	5
13. Dokter Anestesi / <i>Anasthesy</i>	5	5	5	2	4
14. Dokter Rehabilitasi Medik / <i>Medical Rehabilitation</i>	2	2	2	2	2
15. Bedah Ortopedi / <i>Orthopedics</i>	2	2	2	2	2
16. Dokter Patologi Klinik / <i>Pathology Clinic</i>	5	5	5	5	5
17. Dokter Jantung / <i>Cardiologist</i>	9	9	9	5	5
Jumlah/ Total	345	345	347	263	246

Sumber/Source: Dinas Kesehatan Kota Bukittinggi/
 Public Health Office of Bukittinggi Municipality

Tabel 4.2.10 Jumlah Kunjungan dan Rata-rata Kunjungan per Hari pada Puskesmas Kota Bukittinggi di Kota Bukittinggi, 2016-2022
Table Number of Attendance and Average Daily Attendance to puskesmas in Bukittinggi Municipality in Bukittinggi, 2016-2022

Tahun / Year	Penderita / Patient		Kunjungan Attendance	Rata-rata Kunjungan per Hari
	Baru / New	Lama / Old		Average Daily Attendance
(1)	(2)	(3)	(4)	(5)
2016	71 162	62 068	133 248	71
2017	26 082	91 162	117 244	58
2018	25 272	90 319	115 591	58
2019	20 975	93 073	114 048	58
2020	22 375	91 420	114 155	58
2021	22 710	48 812	71 522	35
2022	22 428	89 412	111 840	55

Sumber/Source: Dinas Kesehatan Kota Bukittinggi/
Public Health Office of Bukittinggi Municipality

Tabel 4.2.11 Jumlah Donatur Darah Menurut Golongan Darah yang Terdaftar pada PMI Kota Bukittinggi, 2022
Table Number of Donor by Classification of Blood that Registered in Bukittinggi, 2022

Bulan / Month	Golongan Darah / Classification of Blood				Jumlah/ Total	
	A	B	O	AB		
(1)	(2)	(3)	(4)	(5)	(6)	
01. Januari / January	186	195	234	53	668	
02. Februari / February	139	124	173	42	478	
03. Maret / March	174	214	298	29	715	
04. April / April	135	121	254	56	566	
05. Mei / May	231	195	268	64	758	
06. Juni / June	224	221	263	50	758	
07. Juli / July	200	170	289	54	713	
08. Agustus / August	241	223	244	50	758	
09. September / September	218	187	383	86	874	
10. Oktober / October	250	244	314	39	847	
11. November / November	201	192	306	56	755	
12. Desember / December	207	230	309	86	832	
Jumlah/ Total	2022	2 406	2 316	3 335	665	8 722
	2021	1 923	1 752	2 521	557	6 753
	2020	1 781	1 759	2 396	505	6 441
	2019	2 909	2 510	3 855	772	10 046
	2018	3 016	2 712	3 829	725	10 282

Sumber/Source: PMI Kota Bukittinggi/
Blood Transfusion Unit of Bukittinggi Municipality

Tabel 4.2.12 Perkiraan Rata-rata Timbunan Sampah dan Volume Sampah yang Terangkut per Hari Setiap Bulan di Kota Bukittinggi, 2022
Table *Number of Rubbish Heap and Volume of Rubbish Carry Out by Day Every Month in Bukittinggi, 2022*

Bulan / Month	Sampah per Hari/ Number of Rubbish Heap (ton)	Volume Sampah yang Terangkut per Hari/ Volume of Rubbish Carry Out by Day (ton)
(1)	(2)	(3)
01. Januari / <i>January</i>	125,226	114,213
02. Februari / <i>February</i>	125,226	107,384
03. Maret / <i>March</i>	125,226	99,915
04. April / <i>April</i>	125,226	107,870
05. Mei / <i>May</i>	125,226	107,329
06. Juni / <i>June</i>	125,226	101,215
07. Juli / <i>July</i>	125,226	100,129
08. Agustus / <i>August</i>	125,226	99,098
09. September / <i>September</i>	125,226	96,053
10. Oktober / <i>October</i>	125,226	109,123
11. November / <i>November</i>	125,226	108,911
12. Desember / <i>December</i>	125,226	106,080

Sumber/Source: Dinas Lingkungan Hidup Kota Bukittinggi/
Environmental Services Bukittinggi Municipality

Tabel 4.2.13 Persentase Komposisi Sampah di Kota Bukittinggi (%),
Table 2018-2022
 Number of Rubish Composition in Bukittinggi, 2018-2022

Jenis Sampah/ Kind of Rubbish	2018	2019	2020	2021	2022
(1)	(3)	(4)	(5)	(6)	(7)
01. Organik	63,00	62,48	62,19	67,06	62,26
02. Logam	0,47	0,47	0,46	0,64	0,46
03. Plastik	18,76	18,76	17,74	14,64	18,72
04. Gelas/Kaca	0,50	0,50	0,51	0,70	0,50
05. Kertas	16,17	16,17	16,79	13,65	16,50
06. Lainnya	2,00	1,62	0,68	3,30	1,56
Jumlah / Total	100,90	100,00	100,00	100,00	100,00

Sumber/Source: Dinas Lingkungan Hidup Kota Bukittinggi/
 Environmental Services Bukittinggi Municipality

Tabel 4.2.14 Rata-rata Timbunan Sampah yang Terangkut menurut Sumbernya di Kota Bukittinggi, 2022
Table Rubbish Which is Carried by Source of Rubbish in Bukittinggi, 2022

Sumber/ Source	Timbunan per Hari / Heap of Rubbish (ton)	Persentase / Percentage (%)
(1)	(2)	(3)
01. Rumah Tangga / Pemukiman	26,333	21,03
02. Pasar	28,889	23,08
03. Pertokoan/Komersial Fasilitas & Umum	19,942	15,93
04. Perkantoran	0,026	0,02
05. Jalan	39,798	31,79
06. Sekolah	0,010	0,01
07. Rumah Sakit	9,290	7,42
08. Hotel	0,004	0,00
09. Restorant	0,900	0,72
Jumlah/ Total	125,276	100,00

Sumber/Source: Dinas Lingkungan Hidup Kota Bukittinggi/
 Environmental Services Bukittinggi Municipality

Tabel 4.2.15 Jumlah Personil dan Sarana Kebersihan dan Pertamanan di Kota Bukittinggi, 2016-2022
Table Number of Personal, Tools and Equipment Cleaners in Bukittinggi, 2016-2022

Tahun / Year	Pegawai/ Personil	Truk Sampah/ Truck of Trash/ (unit)	Gerobak/ Wagon (unit)	Becak Dayung/ Tricycle (unit)	Becak Motor/ Motor Tricycle (unit)
(1)	(2)	(3)	(4)	(5)	(6)
2016	210	16	48	14	23
2017	257	17	58	8	58
2018	290	20	59	17	62
2019	287	19	39	13	46
2020	289	20	24	17	45
2021	...	20	24	10	42
2022	308	23	22	8	45

Sumber/Source: Dinas Lingkungan Hidup Kota Bukittinggi/
 Environmental Services Bukittinggi Municipality

Tabel 4.2.16 Jumlah Timbunan dan Volume Sampah yang Diangkut di Kota Bukittinggi, 2016-2022
Table *Rubbish Which is Carried by Source of Rubbish in Bukittinggi, 2016-2022*

Tahun / Year	Perkiraan Timbunan Sampah/ Estimation Heap of Rubbish (m3)	Volume Sampah yang Terangkut/ Volume of Rubbish is Carried (m3)
(1)	(2)	(3)
2016	409 608	269 526
2017	169 506	110 132
2018	185 855	154 516
2019	173 820	172 248
2020	45 068 (ton)	40 424 (ton)
2021	51 254 (ton)	44 206 (ton)
2022	45 707 (ton)	38 238 (ton)

Catatan/Notes: Ada Perubahan Satuan Ukur dari Dinas Lingkungan Hidup Kota Bukittinggi/
 There is a Metric Change from the Bukittinggi City Environmental Services

Sumber/Source: Dinas Lingkungan Hidup Kota Bukittinggi/
 Environmental Services Bukittinggi Municipality

Tabel 4.2.17 Jumlah Akseptor Aktif Keluarga Berencana Menurut Alat Kontrasepsi di Kota Bukittinggi, 2022
Table Number of Family Planning Acceptors by Contraception in Bukittinggi, 2022

Kecamatan / District	Alat Kontrasepsi/ Contraception Tools							Jumlah Total
	IMP	PIL	IUD	Kondom	Suntik	MOW	MOP	
(1)	(2)	(3)	(4)	(5)	(6)	(7)	(8)	(9)
01. GUGUK PANJANG	191	224	628	377	725	201	20	2 366
02. MANDIANGIN KOTO SELAYAN	184	300	1 037	511	925	190	13	3 160
03. AUR BIRUGO TIGO BALEH	100	132	400	397	520	158	4	1 711
2022	475	656	2 065	1 285	2 170	549	37	7 237
2021	1 109	1 073	3 544	925	3 544	521	43	10 759
Jumlah/ Total 2020	1 146	1 168	3 529	854	3 844	481	50	11 072
2019	1 088	1 154	3 551	844	4 135	500	56	11 328
2018	1 017	1 019	3 226	753	4 025	484	70	10 604

Sumber/Source: Dinas P3APPKB Kota Bukittinggi/
 Women Empowerment & Children Protection, Control of Population and Family Planning Services of Bukittinggi Municipality

Tabel 4.2.18 Jumlah PPKBD, Kelompok UPPKS, PLKB dan CU Menurut Kecamatan di Kota Bukittinggi, 2022
Table Number of PPKBD, UPPKS Society, PLKB and CU by District in Bukittinggi, 2022

Kecamatan / District	PPKBD	Sub PPKBD	24U PPKS	PKB	CU (%)	BKB	BKR	BKL	PIKR	
(1)	(2)	(3)	(4)	(5)	(6)	(7)	(8)	(9)	(10)	
01. GUGUK PANJANG	7	64	9	3	56,00	19	8	9	10	
02. MANDIANGIN KOTO SELAYAN	9	57	10	5	57,20	20	7	10	9	
03. AUR BIRUGO TIGO BALEH	8	44	7	3	52,70	16	6	8	5	
	2022	24	165	26	11	55,30	55	21	27	24
	2021	24	165	26	7	67,72	52	20	20	23
Jumlah/ Total	2020	24	165	27	9	68,10	51	19	27	24
	2019	24	164	30	8	68,16	54	19	27	29
	2018	24	1 685	21	10	65,24	-	-	-	-

Sumber/Source: Dinas P3APPKB Kota Bukittinggi/
 Women Empowerment & Children Protection, Control of Population and Family Planning Services of Bukittinggi Municipality

Tabel 4.2.19 Jumlah Klinik dan Tenaga Medis Keluarga Berencana di Kota Bukittinggi, 2022
Table Number of Clinics and Medical Personal of Family Planning in Bukittinggi, 2022

Kecamatan / District	Klinik KB/ Clinic	Tenaga Medis / Medical Personal			
		Dokter/ Doctor	Bidan/ Midwives	Jumlah/ Total	
(1)	(2)	(3)	(4)	(5)	
01. GUGUK PANJANG	9	-	39	48	
02. MANDIANGIN KOTO SELAYAN	9	-	30	39	
03. AUR BIRUGO TIGO BALEH	6	-	16	22	
2022	24	-	85	109	
2021	27	18	64	82	
Jumlah/ Total	2020	24	28	98	126
2019	24	28	98	150	
2018	24	28	99	151	

Sumber/Source: Dinas P3APPKB Kota Bukittinggi/
 Women Empowerment & Children Protection, Control of Population and Family Planning Services of Bukittinggi Municipality

Tabel 4.2.20 Target dan Realisasi Keluarga Berencana di Kota Bukittinggi, 2016-2022
Table Target and Realization of Family Planning in Bukittinggi, 2016-2022

Tahun / Year	Target / Target	Realisasi / Realization	Persentase / Percentage
(1)	(2)	(3)	(4)
2016	3 667	3 352	91,41
2017	3 659	3 864	105,00
2018	3 570	3 581	100,31
2019	3 514	3 386	96,36
2020	2 356	2 558	108,57
2021	2 162	2 767	127,98
2022	3 271	1 687	51,57

Sumber/Source: Dinas P3APPKB Kota Bukittinggi/
 Women Empowerment & Children Protection, Control of Population and Family Planning Services of Bukittinggi Municipality

Tabel 4.2.21 Jumlah Peserta Aktif BPJS Kesehatan per Puskesmas di Kota Bukittinggi di Kota Bukittinggi, 2021-2022
Table Number of Members Health Insurances by Civil Health Centre in Bukittinggi, 2021-2022

Puskesmas/ Civil Health Centre	2021	2022
(1)	(2)	(3)
01. Puskesmas Mandiangin Plus	4 102	4 789
02. Puskesmas Mandiangin	8 746	11 589
03. Puskesmas Nilam Sari	5 849	6 377
04. Puskesmas Gulai Bancah	3 752	5 051
05. Puskesmas Guguk Panjang	11 180	13 256
06. Puskesmas Rasimah Ahmad	11 045	11 994
07. Puskesmas Tigo Baleh	8 509	9 778
Jumlah / Total	53 183	62 834

Sumber/Source: BPJS Kesehatan Cabang Bukittinggi/
 Health Insurances Office of Bukittinggi Municipality

Tabel 4.2.22 Jumlah Peserta Aktif BPJS Kesehatan Menurut jenis Kepesertaan di Kota Bukittinggi, 2022
Table Number of Participant Health Insurance by Kind of Participant in Bukittinggi, 2022

Peserta/ Participant	Jumlah/ Total
(1)	(2)
01. PNS / Civil Servant	18 860
02. Penerima Pensiun (PNS,ABRI,PN) / Pensioner	4 644
03. Perintis Kemerdekaan / The Pioneering of Freedom	1
04. Veteran / Veteran	20
	2022
	2021
Jumlah/ Total	2020
	2019
	2018
	23 525
	31 450
	19 240
	23 257
	23 937

Sumber/Source: BPJS Kesehatan Cabang Bukittinggi/
Health Insurances Office of Bukittinggi Municipality

4.3 AGAMA DAN SOSIAL LAINNYA RELIGION AND OTHER SOCIAL AFFAIRS

Tabel 4.3.1 Jumlah Penduduk Menurut Agama yang Dianut di Kota Bukittinggi, 2022
Table
Number of Population by Religion in Bukittinggi, 2022

Kecamatan / District	Islam/ Moslem	Protestan/ Protestant	Katholik/ Catholic	Hindu/ Hindu	Budha/ Buddha	Lainnya/ Other
(1)	(2)	(3)	(4)	(5)	(6)	(7)
01. GUGUK PANJANG	45 712	631	652	5	123	-
1. Tarok Dipo	17 032	497	371	5	5	-
2. Bukik Cangang Kayu Ramang	2 277	20	40	-	2	-
3. Pakan Kurai	7 326	13	6	-	7	-
4. Aur Tajungkang Tengah Sawah	7 806	21	22	-	7	-
5. Benteng Pasar Atas	1 118	23	206	-	102	-
6. Kayu Kubu	4 181	7	3	-	-	-
7. Bukik Apit Puhun	5 972	50	4	-	-	-
02. MANDIANGIN KOTO SELAYAN	55 856	1 386	455	-	27	-
1. Campago Guguk Bulek	7 666	517	141	-	1	-
2. Campago Ipuh	11 292	77	2	-	-	-
3. Puhun Tembok	6 437	11	17	-	4	-
4. Kubu Gulai Banchah	6 790	10	10	-	5	-
5. Puhun Pintu Kabun	7 889	13	8	-	6	-
6. Pulau Anak Air	6 205	282	142	-	11	-
7. Koto Selayan	1 774	3	-	-	-	-
8. Garegeh	3 062	16	3	-	-	-
9. Manggis Ganting	4 741	457	132	-	-	-
03. AUR BIRUGO TIGO BALEH	29 319	189	53	-	4	-
1. Aur Kuning	7 531	2	-	-	-	-
2. Birugo	6 499	49	6	-	-	-
3. Belakang Balok	2 801	39	26	-	4	-
4. Sapiran	3 278	99	21	-	-	-
5. Kubu Tanjung	1 833	-	-	-	-	-
6. Pakan Labuah	3 487	-	-	-	-	-
7. Parit Antang	1 600	-	-	-	-	-
8. Ladang Cakiah	2 290	-	-	-	-	-
Jumlah / Total	130 887	2 206	1 160	5	154	-

Sumber/Source: Dinas Kependudukan dan Pencatatan Sipil Kota Bukittinggi/
Demographic and Civil Registration Official of Bukittinggi Municipality

Tabel 4.3.2 Jumlah Tempat Peribadatan Menurut Kecamatan di Kota Bukittinggi, 2022
Table Number of Prayer Houses by Religion of District in Bukittinggi, 2022

Kecamatan / District	Masjid/ Mosque	Mushalla/ Pray Room	Gereja Protestan/ Protestant Church	Gereja Katholik/ Catholic Church	Pura/ Temple	Wihara/ Vihara	
(1)	(2)	(3)	(4)	(6)	(8)	(9)	
01. GUGUK PANJANG	19	34	1	-	-	-	
02. MANDIANGIN KOTO SELAYAN	20	88	-	-	-	-	
03. AUR BIRUGO TIGO BALEH	10	32	-	-	-	-	
2022	49	154	-	-	-	-	
2021	48	166	-	-	-	-	
Jumlah/ Total	2020	46	164	1	1	-	1
2019	46	164	1	1	-	1	
2018	45	146	1	1	-	2	

Sumber/Source: Kementerian Agama Kota Bukittinggi/
 The Ministry of Religious Affairs of Bukittinggi Municipality

Tabel 4.3.3 Jumlah Kelurahan yang Mengalami Bencana Alam Menurut Kecamatan Kota Bukittinggi 2019-2021
Table Number of Villages that Have Natural Disaster By District in Bukittinggi Municipality, 2019-2021

Kecamatan/ District	Banjir/ Flood			Gempa Bumi/ Earthquake		
	2019	2020	2021	2019	2020	2021
(1)	(2)	(3)	(4)	(5)	(6)	(7)
01. Guguk Panjang	1	3	2	-	7	4
02. Mandiangin Koto Selayan	2	5	7	-	9	6
3. Aur Birugo Tigo baleh	-	3	4	-	8	8
Bukittinggi	3	11	13	-	24	18

Bersambung / To be continued

Lanjutan Tabel/*Continued Table 4.3.3*

Kecamatan/ <i>District</i>	Tanah Longsor/ <i>Landslide</i>		
	2019	2020	2021
(1)	(2)	(3)	(4)
01. Guguk Panjang	1	2	-
02. Mandiangin Koto Selayan	2	-	-
3. Aur Birugo Tigo baleh	-	-	-
Bukittinggi	3	2	-

Sumber/*Source*: BPS Kota Bukittinggi, Pendataan Potensi Desa (PODES)/
BPS - *Statistic of Bukittinggi Municipality, Village Potential Data Colection*

Tabel 4.3.4 Jumlah Kejadian Bencana Alam di Kota Bukittinggi Menurut Kecamatan, 2022
Table Number of Natural Disasters in Bukittinggi Municipality by District, 2022

Kecamatan / District	Jumlah Kejadian Bencana Alam / Number of Natural Disaster	Jumlah Korban Terdampak / Number of Victims Affected	Jumlah Kerusakan Bangunan / Amount of Damage to Buildings
(1)	(2)	(3)	(4)
01. GUGUK PANJANG	39	265	-
02. MANDIANGIN KOTO SELAYAN	70	643	-
03. AUR BIRUGO TIGO BALEH	27	120	-
Jumlah/ Total	136	1 028	-

Sumber/Source: Badan Penanggulangan Bencana Daerah (BPBD) Kota Bukittinggi/
 Regional Agency for Management Disaster

Tabel 4.3.5 Jumlah Kejadian Kebakaran di Kota Bukittinggi Menurut Bulan, 2022
Table Number of Fire Incident in Bukittinggi Municipality by Month, 2022

Bulan / Month	Jumlah Kejadian / Number of Incident
(1)	(2)
01. Januari / January	2
02. Februari / February	4
03. Maret / March	9
04. April / April	8
05. Mei / May	3
06. Juni / June	3
07. Juli / July	3
08. Agustus / August	6
09. September / September	4
10. Oktober / October	2
11. November / November	2
12. Desember / December	4
Jumlah / Total	50

Sumber/Source: Dinas Kebakaran Kota Bukittinggi/
Fire Services of Bukittinggi Municipality

Tabel 4.3.6 Jumlah Kejadian Kebakaran di Kota Bukittinggi Menurut Tempat Kejadian, 2022
Table Number of Fire Incident in Bukittinggi Municipality by Incident Scene, 2022

Tempat Kejadian / Incident Scene	Jumlah Kejadian/ Number of Incident
(1)	(2)
01. Rumah Tinggal / Residential Home	11
02. Rumah Makan / Kedai / Warung / Restaurants / Shops / Stalls	12
03. Kandang	2
04. Pabrik	2
05. Lahan / Land	14
06. Gedung / Building	3
07. Kantor	1
08. Sampah	2
09. Konsleting PLN	1
10. Genset	1
11. Pasar	1
Jumlah / Total	50

Sumber/Source: Dinas Kebakaran Kota Bukittinggi/
Fire Services of Bukittinggi Municipality

Tabel 4.3.7 Jumlah Kejadian Kebakaran di Kota Bukittinggi Menurut Penyebab Kebakaran, 2022
Table Number of Fire Incident in Bukittinggi Municipality by Fire Cause, 2022

Penyebab Kebakaran/ Fire Cause	Jumlah Kejadian/ Number of Incident
(1)	(2)
01. Korsleting Listrik / <i>Electric Short Circuit</i>	9
02. Kompor Gas / <i>Gas Stove</i>	6
03. Kompor Minyak Tanah / <i>Kerosene Stove</i>	1
04. Percikan Api / Las / <i>Sparks</i>	19
05. Pembakaran Sampah / <i>Garbage Burning</i>	13
06. Puntung Rokok / <i>Cigarette Butt</i>	1
09. Lainnya / <i>Others</i>	1
Jumlah / <i>Total</i>	50

Sumber/Source: Dinas Kebakaran Kota Bukittinggi/
Fire Services of Bukittinggi Municipality

Tabel 4.3.8 Jumlah Kejadian Kebakaran di Kota Bukittinggi Menurut Nilai Kerugian Akibat Kebakaran, 2022
Table Number of Fire Incident in Bukittinggi Municipality by Value of Losses Due to Fire, 2022

Nilai Kerugian/ Value of Losses	Jumlah Kejadian/ Number of Incident
(1)	(2)
01. Kerugian > 5M / Loss > 5B	-
02. 1M < Kerugian < 5M / 1B < Loss < 5B	1
03. 500 Jt < Kerugian < 1M / 500M < Loss < 1B	3
04. 50 Jt < Kerugian < 500 Jt / 50M < Loss < 500M	7
05. Kerugian < 50 Jt / Loss < 50M	39
Jumlah / Total	50

Sumber/Source: Dinas Kebakaran Kota Bukittinggi/
Fire Services of Bukittinggi Municipality

Tabel 4.3.9 Jumlah Nikah Menurut Kecamatan di Kota Bukittinggi, 2022
Table Number of Marriage by District in Bukittinggi Municipality, 2022

Kecamatan / District	Nikah / Marriage	
(1)	(2)	
01. GUGUK PANJANG	263	
02. MANDIANGIN KOTO SELAYAN	582	
03. AUR BIRUGO TIGO BALEH	177	
	2022	1 022
Jumlah/ Total	2021	848
	2020	861

Sumber/Source: Kementerian Agama Kota Bukittinggi/
 The Ministry of Religious Affairs of Bukittinggi Municipality

Tabel 4.3.10 Jumlah Jemaah Haji Menurut Jenis Pekerjaan Menurut Kecamatan di Kota Bukittinggi, 2022
Table Number of Moeslem Pilgrims by Occupation of District in Bukittinggi, 2022

Kecamatan / District	Petani	Pedagang	Pegawai Negeri	Lain-lain	Jumlah	
	Farmer	Trader	Public Servant	Others	Total	
(1)	(2)	(3)	(4)	(5)	(6)	
01. GUGUK PANJANG	-	12	9	29	50	
02. MANDIANGIN KOTO SELAYAN	-	12	10	18	40	
03. AUR BIRUGO TIGO BALEH	-	9	6	13	28	
2022	-	33	25	60	118	
2021	-	-	-	-	-	
Jumlah/ Total	2020	2	77	91	113	283
2019	2	77	91	113	283	
2018	2	85	115	163	365	

Sumber/Source: Kementerian Agama Kota Bukittinggi/
 The Ministry of Religious Affairs of Bukittinggi Municipality

Tabel 4.3.11 Jumlah Jemaah Haji Menurut Jenis Pendidikan per Kecamatan di Kota Bukittinggi, 2022
Table Number of Moslem Pilgrims by Education Atteintment of District in Bukittinggi, 2022

Kecamatan/ District	TT.SD <i>Not Complete School</i>	SD <i>Primary School</i>	SLTP <i>Junior High School</i>	SLTA <i>Senior High School</i>	Perguruan Tinggi <i>University Degree</i>	Jumlah <i>Total</i>	
(1)	(2)	(3)	(4)	(5)	(6)	(7)	
01. GUGUK PANJANG	-	-	3	21	26	50	
02. MANDIANGIN KOTO SELAYAN	-	1	2	18	19	40	
03. AUR BIRUGO TIGO BALEH	-	3	2	10	13	28	
2022	-	4	7	49	58	118	
2021	-	-	-	-	-	-	
Jumlah/ Total	2020	-	25	26	97	137	285
2019	-						
2018	-	35	43	127	160	365	

Sumber/Source: Kementerian Agama Kota Bukittinggi/
 The Ministry of Religious Affairs of Bukittinggi Municipality

Tabel 4.3.12 Jumlah Jemaah Haji Menurut Golongan Umur dan Jenis Kelamin per Kecamatan di Kota Bukittinggi, 2022
Table Number of Moeslem Pilgrims by Age Group and Sex of District in Bukittinggi, 2022

Kecamatan / District	15 –25		26—35		36—45		46—55		
	Lk	Pr	Lk	Pr	Lk	Pr	Lk	Pr	
	Male	Female	Male	Female	Male	Female	Male	Female	
(1)	(2)	(3)	(4)	(5)	(6)	(7)	(8)	(9)	
01. GUGUK PANJANG	-	-	1	1	2	6	9	8	
02. MANDIANGIN KOTO SELAYAN	-	-	-	-	5	3	9	8	
03. AUR BIRUGO TIGO BALEH	-	-	-	-	-	-	2	9	
2022	-	-	1	1	7	9	20	25	
2021	-	-	-	-	-	-	-	-	
Jumlah/ Total	2020	6	2	6	3	14	21	42	50
	2019	6	2	6	3	14	21	42	50
	2018	2	5	6	8	22	45	34	86

Bersambung / To be continued

Lanjutan Tabel/Continued Table 4.3.12

Kecamatan / District	56—65		66—75		75+		Jumlah/Total		
	Lk	Pr	Lk	Pr	Lk	Pr	Lk	Pr	
	Male	Female	Male	Female	Male	Female	Male	Female	
(1)	(2)	(3)	(4)	(5)	(6)	(7)	(8)	(9)	
01. GUGUK PANJANG	9	14	-	-	-	-	21	29	
02. MANDIANGIN KOTO SELAYAN	7	8	-	-	-	-	21	19	
03. AUR BIRUGO TIGO BALEH	7	10	-	-	-	-	9	19	
	2022	23	32	-	-	-	-	51	67
	2021	-	-	-	-	-	-	-	-
Jumlah/ Total	2020	42	55	15	19	4	4	129	154
	2019	42	55	15	19	4	4	129	154
	2018	46	80	13	16	-	2	123	242

Sumber/Source: Kementerian Agama Kota Bukittinggi/
The Ministry of Religious Affairs of Bukittinggi Municipality

Tabel 4.3.13 Jumlah Pekerja Sosial Masyarakat, Karang Taruna, Tenaga Kerja Sosial dan Organisasi Sosial di Kota Bukittinggi, 2022
Table Number of Public Social Officers, Youth Club, Social Workers and Social Organization in Bukittinggi 2022

Kecamatan / <i>District</i>	Pekerja Sosial Masyarakat <i>Public Social Officers</i>	Karang Taruna <i>Youth Club</i>	Tenaga Kerja Sosial <i>Social Workers</i>	Organisasi Sosial <i>Social Organization</i>	
(1)	(2)	(3)	(4)	(5)	
01. GUGUK PANJANG	39	7	1	10	
02. MANDIANGIN KOTO SELAYAN	56	9	1	5	
03. AUR BIRUGO TIGO BALEH	35	8	1	3	
	2022	130	24	3	18
	2021	130	83	3	18
Jumlah/ Total	2020	130	121	3	17
	2019	123	21	3	17
	2018	125	24	3	16

Sumber/Source: Dinas Sosial Kota Bukittinggi/
 Social Services of Bukittinggi Municipality

Tabel 4.3.14 Jumlah Penyandang Disabilitas, Anak Terlantar dan Lanjut Usia Menurut Kecamatan di Kota Bukittinggi, 2022
Table Number of Disable People, Homeless Child, and Old Age Person by District in Bukittinggi, 2022

Kecamatan / District	Penyandang Disabilitas	Anak Terlantar	Lanjut Usia	
	Disable People (KK)	Homeless Child (orang)	Old Age (orang)	
(1)	(2)	(3)	(4)	
01. GUGUK PANJANG	222	16	159	
02. MANDIANGIN KOTO SELAYAN	218	2	145	
03. AUR BIRUGO TIGO BALEH	93	13	146	
	2022	533	31	450
	2021	563	42	456
Jumlah/ Total	2020	566	23	745
	2019	195	1	383
	2018	123	4	340

Sumber/Source: Dinas Sosial Kota Bukittinggi/
Social Services of Bukittinggi Municipality

Tabel 4.3.15 Jumlah Orang terlantar, Bekas Narapidana, Penyandang Disabilitas dan Penghuni Panti Asuhan yang Dibantu di Kota Bukittinggi, 2016-2022
Table Number of Homeless People, Ex Prisoner, Disable People, Refective Person in Bukittinggi, 2016-2022

Tahun / Year	Orang Terlantar <i>Homeless People</i>	Bekas Napi <i>Ex prisoner</i>	Penyandang Disabilitas <i>Disable people</i>	Penghuni Panti Asuhan <i>Inhabite of Bosral Institution</i>	Jumlah <i>Total</i>
(1)	(2)	(3)	(4)	(5)	(6)
2016	29	-	363	114	506
2017	61	15	390	94	560
2018	39	-	123	94	256
2019	40	2	28	96	166
2020	54	-	482	96	716
2021	53	78	563	107	801
2022	55	-	345	79	479

Sumber/Source: Dinas Sosial Kota Bukittinggi/
 Social Services of Bukittinggi Municipality

4.4 KEMISKINAN POVERTY

Tabel 4.4.1 Garis Kemiskinan dan Penduduk Miskin di Kota Bukittinggi, 2016-2022
Table **Poverty Line and Number of Poor People in Bukittinggi, 2016-2022**

Tahun / Year	Garis Kemiskinan / Poverty Line (rupiah)	Penduduk Miskin / Number of Poor People	
		Jumlah / Total	Persentase / Percentage
(1)	(2)	(3)	(4)
2016	420 478	6 810	5,48
2017	441 087	6 754	5,35
2018	459 371	6 315	4,92
2019	475 755	6 000	4,60
2020	519 470	6 010	4,54
2021	540 457	6 980	5,14
2022	570 032	6 160	4,46

Sumber/Source: BPS, Survei Sosial Ekonomi Nasional Maret/
BPS-Statistics Indonesia, March National Socioeconomic Survey

Tabel 4.4.2 Indeks Kedalaman Kemiskinan dan Indeks Keparahan Kemiskinan di Kota Bukittinggi, 2016-2022
Table **Poverty Gap Index and Poverty Severity Index in Bukittinggi Municipality, 2016-2022**

Tahun / Year	Indeks Kedalaman Kemiskinan / Poverty Gap Index	Indeks Keparahan Kemiskinan / Poverty Severity Index
(1)	(2)	(3)
2016	1,05	0,30
2017	0,57	0,10
2018	0,39	0,06
2019	0,56	0,12
2020	0,56	0,20
2021	0,80	0,19
2022	0,83	0,24

Sumber/Source: BPS, Survei Sosial Ekonomi Nasional Maret/
 BPS-Statistics Indonesia, March National Socioeconomic Survey

4.5 PERADILAN LAW

Tabel 4.5.1 Jumlah Perkara yang Diterima dan Diputuskan oleh Pengadilan Negeri Bukittinggi di Kota Bukittinggi, 2016-2022
Number of Cases Which Reported and Cleared by Law Court in Bukittinggi, 2016-2022

Tahun / Year	Yang Masuk / Reported		Yang Diputuskan / Cleared	
	Pidana/ Criminal	Perdata/ Civil	Pidana/ Criminal	Perdata/ Civil
(1)	(2)	(3)	(4)	(5)
2016	7 921	126	7 883	113
2017	6 845	212	1 555	31
2018	5 948	114	5 948	110
2019	7 010	180	6 999	153
2020	4 095	143	4 082	141
2021	2 852	115	2 876	109
2022	2 937	190	2 924	120

Sumber/Source: Pengadilan Negeri Bukittinggi/
Law Court of Bukittinggi Municipality

Tabel 4.5.2 Jumlah Perkara yang Masuk pada Kejaksaan Negeri Bukittinggi per Bulan di Kota Bukittinggi, 2022
Table Number of Cases Which is Reported by Public by Month in Bukittinggi, 2022

Bulan / Month	Pidana / Crime			Pelanggaran Lalu Lintas/ Traffic Violation	Jumlah/ Total
	Umum/ General	Khusus/ Special	Ringan/ Slightly		
(1)	(2)	(3)	(4)	(5)	(6)
01. Januari / January	13	-	-	-	13
02. Februari / February	17	-	-	-	17
03. Maret / March	19	-	2	-	21
04. April / April	8	-	1	-	9
05. Mei / May	11	-	-	-	11
06. Juni / June	12	-	-	-	12
07. Juli / July	15	-	-	-	15
08. Agustus / August	25	-	-	-	25
09. September / September	18	-	-	1	19
10. Oktober / October	15	-	-	-	15
11. November / November	11	-	-	-	11
12. Desember / December	13	-	-	-	13

Sumber/Source: Kejaksaan Negeri Bukittinggi/
Public Court of Bukittinggi

Tabel 4.5.3 Jenis Perkara Sisa Tahun Lalu yang Diterima dan Diputuskan Pengadilan Agama di Kota Bukittinggi, 2022
Table Number of Cases Which is Decided by Religion Court in Bukittinggi, 2022

Jenis Perkara / Kind of Cases	Sisa Tahun Lalu / Not yet Clear	Masuk/ Reported	Diputuskan/ Cleared	
(1)	(2)	(3)	(4)	
01. Izin Poligami	-	1	1	
02. Cerai Talak	6	216	176	
03. Cerai Gugat	28	552	463	
04. Harta Bersama	-	5	2	
05. Penguasaan Anak/Hadhanah	1	7	3	
06. Perwalian	-	13	11	
07. Pencabutan Kekuasaan Wali	-	1	1	
08. Penunjukan Orang lain Sebagai Wali	-	-	-	
09. Asal Usul Anak/Pengangkatan Anak	-	8	7	
10. Itsbat Nikah	10	124	97	
11. Dispensasi Kawin	-	29	25	
12. Kewarisan	1	11	1	
13. Wali Adhal	1	10	5	
14. Ekonomi syariah	3	4	1	
15. Kewarisan P3HP/Penetapan Ahli Waris	1	17	15	
16. Pembatalan Perkawinan	-	2	-	
17. Lain-lain	-	10	6	
18. Hibah	-	1	-	
19. Dicabut	-	-	119	
20. Ditolak	-	-	22	
21. Tidak Diterima	-	-	20	
22. Gugur	-	-	15	
23. Dicoret Dari Register	-	-	-	
	2022	51	1 011	990
	2021	4	1 035	988
Jumlah/ Total	2020	32	863	892
	2019	129	929	1 025
	2018	102	901	874

Sumber/Source: Pengadilan Agama Bukittinggi/
Religion Court of Bukittinggi Municipality

Tabel 4.5.4 Jumlah Perkara yang Diselesaikan oleh Kejaksaan Negeri Bukittinggi per Bulan di Kota Bukittinggi, 2022
Table Number of Cases Whics is Cleared by Public Count by Month in Bukittinggi, 2022

Bulan / Month	Pidana / Crime			SPDP/ Perkara yang dikembalikan ke Penyidik karena tidak di ikuti Berkas Perkara/ Tahap 1	Pelanggaran Lalu Lintas/ Traffic Violation	Jumlah/ Total
	Umum/ General	Khusus/ Special	Ringan/ Slightly			
(1)	(2)	(3)	(4)	(5)	(6)	(7)
01. Januari / January	8	-	-	3	-	11
02. Februari / February	12	-	-	1	-	13
03. Maret / March	11	-	2	5	-	18
04. April / April	10	-	1	5	-	16
05. Mei / May	8	-	-	3	-	11
06. Juni / June	13	-	-	1	-	14
07. Juli / July	14	-	-	3	-	17
08. Agustus / August	10	-	-	2	-	12
09. September / September	10	-	-	8	1	19
10. Oktober / October	10	-	-	2	-	12
11. November / November	15	-	-	3	-	18
12. Desember / December	21	-	-	5	-	26

Sumber/Source: Kejaksaan Negeri Bukittinggi/
Public Count of Bukittinggi

Tabel 4.5.5 Jumlah Perkara yang Diterima dan Diputuskan Pengadilan Agama Bukittinggi per Bulan di Kota Bukittinggi, 2022
Table Number of Cases Which is Decided by Religion Count by Month in Bukittinggi, 2022

Bulan / Month	Diterima / Reported	Diputuskan / Cleared	
(1)	(2)	(3)	
01. Januari / January	130	77	
02. Februari / February	91	87	
03. Maret / March	142	128	
04. April / April	39	62	
05. Mei / May	86	48	
06. Juni / June	92	117	
07. Juli / July	74	74	
08. Agustus / August	91	85	
09. September / September	98	80	
10. Oktober / October	57	80	
11. November / November	70	56	
12. Desember / December	92	96	
	2022	1 062	990
	2021	1 039	988
Jumlah/ Total	2020	863	892
	2019	929	1 025
	2018	1 003	874

Sumber/Source: Pengadilan Agama Bukittinggi/
Religion Court of Bukittinggi Municipality

Tabel 4.5.6 Jumlah Kriminal Menurut Jenis Kejadian di Kota Bukittinggi, 2022
Table Number of Crimes by Type of Crimes in Bukittinggi, 2022

Kasus / Case	Diterima / Reported	Diputuskan / Cleared
(1)	(2)	(3)
01. Penganiayaan Berat	21	19
02. Penganiayaan Ringan	3	1
03. Cabul	24	18
04. Perkosaan	1	1
05. Perzinaan	1	1
06. Pencurian Dengan Kekerasan	2	1
07. Pencurian Dengan Pemberatan	32	53
08. Pencurian Biasa	13	39
09. Curanmor	2	39
10. Penggelapan	15	9
11. Penipuan	13	6
12. Penghinaan	-	-
13. Perjudian	7	6
14. Pengrusakan Barang	-	-
15. Kebakaran	-	-
16. Narkotika	-	-
17. Pembunuhan	-	-
18. PTM	-	-
19. Pemerasan	-	-
20. Korupsi	-	-

Bersambung / To be continued

Lanjutan Tabel/*Continued Table 4.5.6*

Kasus / Case	Diterima / Reported	Diputuskan / Cleared
(1)	(2)	(3)
21. KDRT	9	-
22. Perampasan Hak	-	2
23. Kekerasan Terhadap Anak	2	2
24. Curi dalam Keluarga	2	1
25. Perdagangan Orang	1	-
26. Penelantaran Keluarga	-	1
27. Membawa Perempuan Belum Dewasa	1	-
28. Pertolongan Jahat	-	-
29. Percobaan Pencurian	-	1
30. Ujaran Kebencian Melalui Medsos	-	-
31. Penyebaran Berita Bohong	-	-
32. Pertambangan Tanpa Ijin	-	-
33. Pembukaan Jalan di Kawasan Suaka Marga Satwa	-	-
34. Melepaskan/Menolong Orang yang Ditahan	-	-
35. Menyimpan/Memiliki/Memelihara dan Memporniagakan Satwa	-	-
	2022	209
	2021	456
Jumlah/ Total	2020	649
	2019	398
	2018	403

Sumber/Source: Polres Bukittinggi/
Police Regional Resort of Bukittinggi Municipality

Bab
Chapter

5

Pertanian dan Peternakan

Agriculture and Livestock

Produksi Kunyit Tahun 2022

Turmeric Production 2022

2.717 Ton

Produksi Daging Sapi
Kota Bukittinggi Tahun 2022

1338,48 Ton

Produksi Salak Tahun 2022

Snake Fruit Production 2022

9.100 Ton

Bukittinggi Municipality
Beef Meat Production 2022

PENJELASAN TEKNIS

1. Lahan sawah adalah lahan pertanian yang berpetak-petak dan dibatasi oleh pematang (galangan), saluran untuk menahan/ menyalurkan air, yang biasanya ditanami padi sawah tanpa memandang dari mana diperoleh atau status lahan tersebut. Lahan yang dimaksud termasuk lahan yang terdaftar di Pajak Bumi Bangunan, luran Pembangunan Daerah, lahan bengkok, lahan serobotan, lahan rawa yang ditanami padi dan lahan bekas tanaman tahunan yang telah dijadikan sawah, baik yang ditanami padi, palawija atau tanaman semusim lainnya.
2. Tegal/Kebun adalah lahan pertanian bukan sawah (lahan kering) yang ditanami tanaman semusim atau tahunan dan terpisah dengan halaman sekitar rumah serta penggunaannya tidak berpindah pindah.
3. Ladang/Huma adalah lahan pertanian bukan sawah (lahan kering) yang biasanya ditanami tanaman semusim dan penggunaannya hanya semusim atau dua musim, kemudian akan ditinggalkan bila sudah tidak subur lagi (berpindah-pindah). Kemungkinan lahan ini beberapa tahun kemudian akan dikerjakan kembali jika sudah subur.

TECHNICAL NOTES

1. *Wetland is agricultural land that separated by small dykes to resist water, where the main crop is usually wetland paddy without considering where it is got from or the status of the land. It includes the land that is registered at land income tax office, regional development contribution, 'bengkok' land, illegal ownership, swamps for rice cultivation, and annual crop land mark that has been used as rice field, which are both planted with paddy, secondary crops or the other seasonal crops.*
2. *Dry field/Garden is an dryland (unirrigated land) which is planted with seasonal or annual crops and separately from the yard around the house without shifting.*
3. *Unirrigated agricultural field /Shifting cultivation land is dryland (unirrigated land) that usually is cultivated for seasonal crops and utilized only for one or two seasons, then it will be left when it is not fertile (shifting). Maybe, this land will be used again in a few years if it has been fertile.*
4. *Temporarily unused land is land that is regularly used but temporarily (more than a year but less or equal than two years) is unused, it includes wetland that is not cultivated more than two*

4. Lahan yang sementara tidak diusahakan adalah lahan yang biasanya diusahakan tetapi untuk sementara (lebih dari 1 (satu) tahun tetapi kurang dari atau sama dengan 2 (dua) tahun) tidak diusahakan, termasuk lahan sawah yang tidak diusahakan selama lebih dari 2 (dua) tahun.
5. Data pokok tanaman pangan yang dikumpulkan adalah luas panen dan produktivitas (hasil per hektar). Produksi tanaman pangan merupakan hasil perkalian antara luas panen dengan produktivitas. Pengumpulan data luas panen dilakukan setiap bulan dengan pendekatan area kecamatan di seluruh wilayah Indonesia. Pengumpulan data produktivitas dilakukan melalui pengukuran langsung pada plot ubinan berukuran 2½ m x 2½ m. Pengumpulan data produktivitas dilakukan setiap subround (empat bulanan) pada waktu panen petani.
6. Data produksi padi dan palawija yang disajikan adalah dalam kualitas: gabah kering giling (padi), pipilan kering (jagung), biji kering (kedelai dan kacang tanah), dan umbi basah (ubi kayu dan ubi jalar).
7. Tanaman sayuran semusim adalah tanaman sumber vitamin, garam mineral dan lain-lain yang dikonsumsi dari bagian
 5. *The main food crops data collected consists of harvested area and productivity (yield per hectare). Food crops production is generated by harvested area multiplied by productivity. The harvested area data is collected every month using sub district area approach in all sub district in Indonesia. The productivity data collection is conducted by a direct measurement in 2½m x 2½m crop cutting plot. The productivity measurement is conducted in every subround (four monthly) at the time when farmers are harvesting their crops.*
 6. *Production of paddy and secondary crops data are presented in the form of: dry unhusked rice (paddy), dry loose maize (maize), dry shells crops (soybeans and peanuts), and fresh roots (cassava and sweet potatoes).*
 7. *Seasonal vegetable plants are plants which are the sources of vitamin, mineral salt, etc, consumed from the part of the plant in the form of leaf, flower, fruit, and root with the age of less than one year. Seasonal fruit plants are plants which are the sources of vitamin, mineral salt, etc, consumed from the part of the plant in the form of fruits. These plants are creeps with the age of less than one year.*
 8. *Annual fruit plants are plants*

tanaman yang berupa daun, bunga, buah, dan umbinya, yang berumur kurang dari satu tahun. Tanaman buah-buahan semusim adalah tanaman sumber vitamin, garam mineral, dan lain-lain yang dikonsumsi dari bagian tanaman yang berupa buah, berumur kurang dari satu tahun, tidak berbentuk pohon/rumpun tetapi menjalar dan berbatang lunak.

8. Tanaman buah-buahan tahunan adalah tanaman sumber vitamin, garam mineral, dan lain-lain yang dikonsumsi dari bagian tanaman yang berupa buah dan merupakan tanaman tahunan. Tanaman sayuran tahunan adalah tanaman sumber vitamin, garam mineral, dan lain-lain yang dikonsumsi dari bagian tanaman yang berupa daun dan atau buah yang berumur lebih dari satu tahun.
9. Tanaman biofarmaka adalah tanaman yang bermanfaat untuk obat-obatan, kosmetik, dan kesehatan yang dikonsumsi atau digunakan dari bagian-bagian tanaman seperti daun, batang, buah, umbi (rimpang) ataupun akar.
10. Tanaman hias adalah tanaman yang mempunyai nilai keindahan baik bentuk, warna daun, tajuk maupun bunganya, sering digunakan untuk penghias pekarangan dan lain

which are the sources of vitamin, contained mineral salt, etc, consumed from the part of plant in the form of fruit and more than one year of age. Annual vegetable plants are plants which are the sources of vitamin, contained mineral salt, etc, consumed from the part of the plant in the form of vegetable and more than one year of age.

9. *Medicinal plants are plants which are useful for medicine. It is consumed from part of the plant such as leaf, flower, fruit, tuber, and root.*
10. *Ornamental plants are plants which have a beauty value, either in shape, colour of leaf or crown of flower, and they are often used as a yard decorator.*
11. *Harvested area of horticulture is area which vegetable, fruit, medicinal and ornamental plant of crop harvested during the period of report.*
12. *Harvested area of vegetables is area of entirely plant harvested/ demolished and plant harvested several times/undemolished. Entirely plants harvested/ demolished are plants usually harvested once and demolished to be substituted by other plants, consisting of: shallots, garlic, leeks, potato, cabbage, cauli flower, mustard green, carrots, chinese radish, and red kidney beans. Plants harvested several times/ undemolished are plants*

- sebagainya.
11. Luas panen tanaman hortikultura adalah luas tanaman sayuran, buah-buahan, biofarmaka, dan tanaman hias yang diambil hasilnya/dipanen pada periode pelaporan.
 12. Luas panen untuk tanaman sayuran adalah luas tanaman yang dipanen sekaligus/habis/dibongkar dan luas tanaman yang dipanen berkali-kali (lebih dari satu kali)/belum habis. Tanaman yang dipanen sekaligus/habis/dibongkar adalah tanaman yang sehabis panen langsung dibongkar/dicabut, terdiri dari bawang merah, bawang putih, bawang daun, kentang, kol/kubis, kembang kol, petsai/sawi, wortel, lobak, dan kacang merah. Tanaman yang dipanen berkali-kali (lebih dari satu kali)/belum habis adalah tanaman yang pemanenannya lebih dari satu kali dan biasanya dibongkar apabila panen terakhir sudah tidak memadai lagi, terdiri dari: kacang panjang, cabe besar, cabe rawit, jamur, tomat, terung, buncis, ketimun, labu siam, kangkung, bayam, melon, semangka, dan blewah.
 13. Produksi hortikultura adalah hasil menurut bentuk produk dari setiap tanaman sayuran, buah-buahan, biofarmaka dan tanaman hias yang diambil berdasarkan luas yang dipanen/usually harvested more than once and demolished in the case that the last harvest was economically not profitable. They consist of : yard long beans, chili, small chili, mushroom, tomatoes, egg plant, frech beans, cucumber, pumpkin/chajota, swamp cabbage, spinach, melon, watermelon, and blewah.
 13. Horticulture production is the standard production quantity form of vegetable, fruit, medicinal and ornamental plant based on harvested area/the number of production plants reported monthly/quarterly.
 14. Data on estates are collected by the BPS every month on complete basis through a mailing system. Data on coconut, clove, and kapok, as well as on smallholder plantation, are acquired from the Directorate General of Estates.
 14. Data on estates are collected by the BPS every month on complete basis through a mailing system. Data on coconut, clove, and kapok, as well as on smallholder plantation, are acquired from the Directorate General of Estates.
 15. Planted areas of estates refer to condition at the end of the year, and exclude areas less than 5 hectares.
 15. Planted areas of estates refer to condition at the end of the year, and exclude areas less than 5 hectares.
 16. Production of estates crops are follows: dry rubber (rubber); dry leaves (tea and tobacco); dry beans (cofee and cocoa); dry bark (cassiavera and cinchona); dry fibre (rosella); dry flowers/buds (cloves); refined sugar (sugar cane from estate); cup sugar (sugar cane from smallholders); copra (copra); seeds and buds (nutmeg); and leaf oil (citronella).
 16. Production of estates crops are follows: dry rubber (rubber); dry leaves (tea and tobacco); dry beans (cofee and cocoa); dry bark (cassiavera and cinchona); dry fibre (rosella); dry flowers/buds (cloves); refined sugar (sugar cane from estate); cup sugar (sugar cane from smallholders); copra (copra); seeds and buds (nutmeg); and leaf oil (citronella).
 17. The production availability of
 17. The production availability of

- tanaman yang menghasilkan pada bulan/triwulan laporan.
14. Data perkebunan besar dikumpulkan oleh BPS setiap bulan secara lengkap (sensus bulanan) dengan sistem surat pos. Khusus untuk tanaman kelapa, cengkeh, dan kapok, datanya diperoleh dari Direktorat Jenderal Perkebunan. Data perkebunan rakyat juga diperoleh dari Direktorat Jenderal Perkebunan.
 15. Penghitungan luas tanaman perkebunan besar adalah pada keadaan akhir tahun dan tidak termasuk yang luasnya kurang dari 5 hektar.
 16. Bentuk produksi perkebunan adalah; karet kering (karet), daun kering (teh dan tembakau), biji kering (kopi dan coklat), kulit kering (kayu manis dan kina), serat kering (rami), bunga kering (cengkeh), refined sugar (tebu dari perkebunan besar), gula mangkok (tebu dari perkebunan rakyat), ekivalen kopra (kopra), biji dan bunga (pala) serta minyak daun (sereh).
 17. Persediaan akhir tahun produksi perkebunan besar bukan merupakan cadangan penyangga (buffer stock).
 18. Data Statistik Kehutanan sebagian besar merupakan data sekunder yang bersumber dari Kementerian Kehutanan.
 19. Kawasan hutan adalah wilayah tertentu yang berupa hutan, *estates at the end of year is not the buffer stock.*
 18. *Most of forestry statistics are secondary data obtained from the Ministry of Forestry.*
 19. *Forest Area is a specific territory of forest ecosystem determined and or decided by the government as a permanent forest. Such decision is important to maintain the size of forest area and to ensure its legitimation and boundary demarcation of permanent forest.*
 20. *Indonesian forest area is determined by the Minister of Forestry in the format of Ministerial Decree on the Designation of Provincial Forest Area and Inland Water, Coastal and Marine Ecosystem.*

yang ditunjuk dan atau ditetapkan oleh pemerintah untuk dipertahankan keberadaannya sebagai hutan tetap. Hal ini untuk menjamin kepastian hukum mengenai status kawasan hutan, letak batas dan luas suatu wilayah tertentu yang sudah ditunjuk menjadi kawasan hutan tetap.

20. Kawasan hutan Indonesia ditetapkan oleh Menteri Kehutanan dalam bentuk Surat Keputusan Menteri Kehutanan tentang Penunjukan Kawasan Hutan dan Perairan Provinsi.

<https://bukittinggikota.bps.go.id>

ULASAN**DESCRIPTION**

- | | |
|--|--|
| <ol style="list-style-type: none"> 1. Produksi tanaman hortikultura mengalami peningkatan untuk komoditas bawang merah, tomat, dan wortel sedangkan untuk komoditas bawang daun, cabai rawit, buncis, kangkung, labu siam dan terung mengalami penurunan produksi tahun 2022. 2. Produksi buah-buahan di Kota Bukittinggi pada tahun 2022 mengalami penurunan produksi. Penurunan terbesar terdapat pada komoditas salak yang pada tahun 2021 menghasilkan 12.876 kwintal sedangkan pada tahun 2022 hanya 245 kwintal. 3. Hasil produksi perkebunan untuk komoditas kelapa pada tahun 2022 berjumlah 730 ton yang mana turun dibanding tahun tahun sebelumnya yaitu 790 ton. Sedangkan produksi kopi mengalami peningkatan dari 570 ton tahun 2021 menjadi 600 ton pada tahun 2022. 4. Jumlah ternak sapi pada tahun 2022 turun 18,84 persen dari tahun sebelumnya menjadi 224 ekor. Pada jenis ternak unggas ayam ras terjadi kenaikan dari 6.000 ekor pada tahun 2021 menjadi 8.500 ekor pada tahun 2022. 5. Konsumsi ikan di kota Bukittinggi umumnya didatangkan dari luar kota. Pada tahun 2022 secara | <ol style="list-style-type: none"> 1. <i>Production of horticultural crops has increased for shallots, tomatoes and carrots, while for the commodities likes spring onions, bird's eye chillies, string beans, water spinach, chayote and eggplant, production has decreased in 2022.</i> 2. <i>Fruit production in Bukittinggi municipality in 2022 will experience decrease in overall production. The biggest decrease was in salak commodity which in 2021 produced 12,876 quintals while in 2022 it was only 245 quintals.</i> 3. <i>Plantation production for the coconut commodity in 2022 is 730 tons, which is down compared to the previous year, which was 790 tons. Meanwhile, coffee production has increased from 570 tons in 2021 to 600 tons in 2022.</i> 4. <i>The number of cow in 2022 decrease by 18.84 percent from the previous year to 224 heads. while an increase occured in broiler poultry from 6,000 in 2021 to 8,500 in 2022.</i> 5. <i>Fish consumption in Bukittinggi municipality is generally imported from outside the city. In 2022, the total amount of land fish produced increase to 452,100 tons compared to last year. This increase is also supported by a jump in the number of land fish</i> |
|--|--|

keseluruhan jumlah ikan darat yang dihasilkan naik menjadi 452.100 ton dibanding tahun lalu. Kenaikan ini juga ditunjang dengan naiknya jumlah petani ikan darat dari 421 tahun 2021 menjadi 656 di tahun 2022.

farmers from 421 in 2021 to 656 in 2022.

<https://bukittinggikota.bps.go.id>

Gambar 5.1 Jumlah Produksi Daging Ayam Ras di Kota Bukittinggi (Ton), 2017-2022
Figures **Number Production of Improved Hen (Ton) in Bukittinggi, 2017-2022**

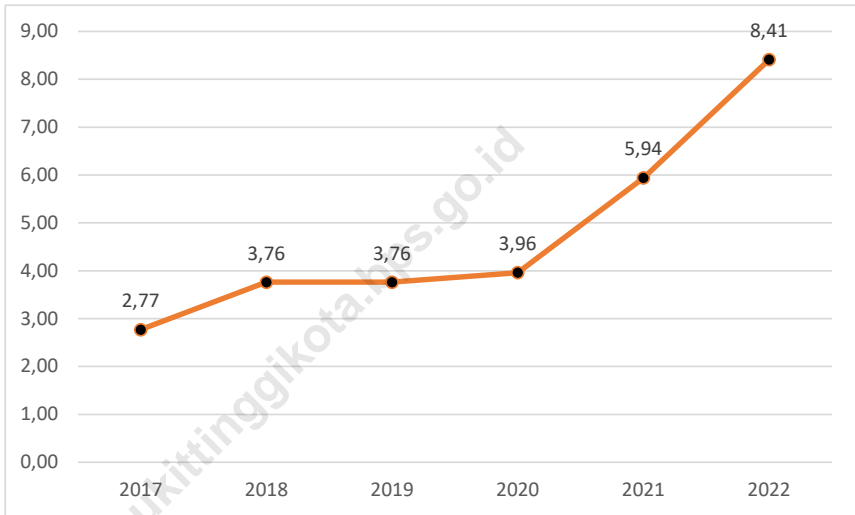

Sumber/Source: Dinas Pertanian dan Pangan Kota Bukittinggi/
Agriculture and Food Services of Bukittinggi Municipality

5.1 HORTIKULTURA HORTICULTURE

Tabel 5.1.1 Luas Panen Tanaman Sayuran Menurut Kecamatan dan Jenis Tanaman di Kota Bukittinggi (Ha), 2021-2022
Table Harvested Area of Vegetables by Sub District and Kind of Plant in Bukittinggi Municipality (Ha), 2021-2022

Kecamatan/ District	Bawang Daun/ Scallion		Bawang Merah/ Shallots		Buncis/ String Bean		Cabai Besar/ Chili/Big Chili	
	2021	2022	2021	2022	2021	2022	2021	2022
(1)	(2)	(3)	(4)	(5)	(6)	(7)	(8)	(9)
01. Guguk Panjang	4	6	-	-	-	-	4	-
02. Mandiangin Koto Selayan	12	10	9	10	-	-	39	-
03. Aur Birugo Tigo Baleh	14	13	5	-	1	1	17	-
Bukittinggi	30	29	14	17	1	1	60	-

Bersambung / To be continued

Lanjutan Tabel/Continued Table 5.1.1

Kecamatan/ District	Cabai Rawit/ Chili/Cayenne Pepper		Kangkung/ Water Spinach		Kentang/ Potato		Ketimun/ Cucumber	
	2021	2022	2021	2022	2021	2022	2021	2022
(1)	(10)	(11)	(12)	(13)	(14)	(15)	(16)	(17)
01. Guguk Panjang	3	4	5	7	-	-	1	-
02. Mandiangin Koto Selayan	5	3	12	12	-	-	-	-
03. Aur Birugo Tigo Baleh	1	-	2	-	-	-	-	-
Bukittinggi	9	7	19	19	-	-	1	-

Bersambung / To be continued

Lanjutan Tabel/*Continued Table 5.1.1*

Kecamatan/ <i>District</i>	Kubis/ <i>Cabbage</i>		Labu Siam/ <i>Chayote</i>		Petsai/Sawi/ <i>Chinese Cabbage/Mustard Green</i>	
	2021	2022	2021	2022	2021	2022
(1)	(18)	(19)	(20)	(21)	(22)	(23)
01. Guguk Panjang	-	-	2	2	-	-
02. Mandiangin Koto Selayan	-	-	-	-	-	-
03. Aur Birugo Tigo Baleh	-	-	-	-	-	-
Bukittinggi	-	-	2	2	-	-

Bersambung / *To be continued*

Lanjutan Tabel/Continued Table 5.1.1

Kecamatan/ District	Terung/ Eggplant		Tomat/ Tomato		Wortel/ Carrot	
	2021	2022	2021	2022	2021	2022
(1)	(24)	(25)	(26)	(27)	(28)	(29)
01. Guguk Panjang	3	2	3	1	-	-
02. Mandiangin Koto Selayan	7	10	7	10	-	-
03. Aur Birugo Tigo Baleh	1	5	1	4	4	9
Bukittinggi	14	17	11	15	4	9

Sumber/Source: BPS-Statistik Pertanian Hortikultura SPH-SBS/
 BPS-Statistics Indonesia, Agricultural Statistic for Holtikultura SPH-SBS

Tabel 5.1.2 **Produksi Tanaman Sayuran Menurut Kecamatan dan Jenis Tanaman di Kota Bukittinggi (kw), 2021-2022**
Production of Vegetables by Sub District and Kind of Plant in Bukittinggi Municipality (qui), 2021-2022

Kecamatan/ District	Bawang Daun/ Scallion		Bawang Merah/ Shallots		Buncis/ String Bean		Cabai Besar/ Chili/ Big Chili	
	2021	2022	2021	2022	2021	2022	2021	2022
(1)	(2)	(3)	(4)	(5)	(6)	(7)	(8)	(9)
01. Guguk Panjang	500	710	-	-	-	-	360	-
02. Mandiangin Koto Selayan	1 645	1 400	1 330	1 400	-	-	3 535	-
03. Aur Birugo Tigo Baleh	2 020	1 652	712	1 099	475	195	2 008	-
Bukittinggi	4 165	3 762	2 042	2 499	475	195	5 903	-

Bersambung / To be continued

Lanjutan Tabel/Continued Table 5.1.2

Kecamatan/ District	Cabai Rawit/ Chili/ Cayenne Pepper		Kangkung/ Water Spinach		Kentang/ Potato		Ketimun/ Cucumber	
	2021	2022	2021	2022	2021	2022	2021	2022
(1)	(10)	(11)	(12)	(13)	(14)	(15)	(16)	(17)
01. Guguk Panjang	305	490	450	460	-	-	155	-
02. Mandiangin Koto Selayan	698	440	905	900	-	-	-	-
03. Aur Birugo Tigo Baleh	365	-	365	-	-	-	-	-
Bukittinggi	1 368	930	1 720	1 360	-	-	155	-

Bersambung / To be continued

Lanjutan Tabel/*Continued Table 5.1.2*

Kecamatan/ <i>District</i>	Kubis/ <i>Cabbage</i>		Labu Siam/ <i>Chayote</i>		Petsai/Sawi/ <i>Chinese Cabbage/Mustard Green</i>	
	2021	2022	2021	2022	2021	2022
(1)	(18)	(19)	(20)	(21)	(22)	(23)
01. Guguk Panjang	-	-	900	215	-	-
02. Mandiangin Koto Selayan	-	-	-	-	-	-
03. Aur Birugo Tigo Baleh	-	-	-	-	-	-
Bukittinggi	-	-	900	215	-	-

Bersambung / *To be continued*

Lanjutan Tabel/Continued Table 5.1.2

Kecamatan/ District	Terung/ Eggplant		Tomat/ Tomato		Wortel/ Carrot	
	2021	2022	2021	2022	2021	2022
(1)	(24)	(25)	(26)	(27)	(28)	(29)
01. Guguk Panjang	1 305	995	685	170	-	-
02. Mandiangin Koto Selayan	2 535	3 650	1 932	2 728	-	-
03. Aur Birugo Tigo Baleh	2 322	1 284	865	880	470	1 115
Bukittinggi	6 162	5 929	3 482	3 778	470	1 115

Sumber/Source: BPS-Statistik Pertanian Hortikultura SPH-SBS/
 BPS-Statistics Indonesia, Agricultural Statistic for Holtikultura SPH-SBS

Tabel 5.1.3 Luas Panen Tanaman Sayuran dan Buah-Buahan Semusim Menurut Jenis Tanaman di Kota Bukittinggi (Ha), 2019-2022
Table Harvested Area of Seasonal Vegetables and Fruits by Kind of Plant in Bukittinggi Municipality (Ha), 2019-2022

Jenis Tanaman/ Kind of Plants	2019	2020	2021	2022
(1)	(2)	(3)	(4)	(5)
01. Bawang Daun/ <i>Wlech Onion</i>	24	20	30	29
02. Bawang Merah/ <i>Shallot</i>	3	12	14	17
03. Buncis/ <i>Green Bean</i>	5	3	1	1
04. Cabai Besar/ <i>Chili (Capsicum Annum)</i>	64	73	60	-
05. Cabai Rawit/ <i>Chili (Capsicum Frutescens)</i>	4	12	9	7
06. Jamur/ <i>Mushroom</i>	-	-	-	-
07. Kangkung / <i>Kangkong</i>	8	15	19	19
08. Ketimun/ <i>Cucumber</i>	4	3	1	-
09. Labu Siam/ <i>Chayote</i>	4	3	2	2
10. Terung/ <i>Eggplant</i>	11	11	14	17
11. Tomat/ <i>Tomato</i>	10	11	11	15
12. Wortel/ <i>Carrot</i>	3	2	4	9
Bukittinggi	140	165	165	116

Sumber/Source: BPS-Statistik Pertanian Hortikultura SPH-SBS/
 BPS-Statistics Indonesia, Agricultural Statistic for Holtikultura SPH-SBS

Tabel 5.1.4 **Produksi Tanaman Sayuran dan Buah–Buahan Semusim Menurut Jenis Tanaman di Kota Bukittinggi (ton), 2019–2022**
Table **Production of Seasonal Vegetables and Fruits by Kind of Plant in Bukittinggi Municipality (ton), 2019–2022**

Jenis Tanaman/ <i>Kind of Plants</i>	2019	2020	2021	2022
(1)	(3)	(4)	(5)	(6)
01. Bawang Daun/ <i>Wlech Onion</i>	3 017	2 667	4 165	3 762
02. Bawang Merah/ <i>Shallot</i>	450	1 663	2 042	2 499
03. Buncis/ <i>Green Bean</i>	659	458	475	195
04. Cabai Besar/ <i>Chili (Capsicum Annum)</i>	5 073	-	-	-
05. Cabai Rawit/ <i>Chili (Capsicum Frutescens)</i>	537	1 882	1 368	930
06. Jamur/ <i>Mushroom</i>	-	-	-	-
07. Kangkung / <i>Kangkong</i>	755	1 203	1 720	1 360
08. Ketimun/ <i>Cucumber</i>	555	755	155	-
09. Labu Siam/ <i>Chayote</i>	1 130	1 269	900	215
10. Terung/ <i>Eggplant</i>	2 612	3 258	6 162	5 929
11. Tomat/ <i>Tomato</i>	2 805	2 630	3 482	3 778
12. Wortel/ <i>Carrot</i>	316	214	470	1 115
Bukittinggi	17 909	15 999	20 939	19 783

Sumber/*Source*: BPS-Statistik Pertanian Hortikultura SPH-SBS/
 BPS-Statistics Indonesia, *Agricultural Statistic for Holtikulture SPH-SBS*

Tabel 5.1.5 Luas Panen Tanaman Biofarmaka Menurut Kecamatan dan Jenis Tanaman di Kota Bukittinggi (m2) , 2021-2022
Table Number of Changes Right Notes by Owner in Bukittinggi, 2021-2022

Kecamatan/ District	Jahe/ Ginger		Kapulaga/ Java Cardamom		Kencur/ East Indian Galangal	
	2021	2022	2021	2022	2021	2022
(1)	(2)	(3)	(4)	(5)	(6)	(7)
01. Guguk Panjang	1 250	800	-	-	-	-
02. Mandiangin Koto Selayan	570	150	40	40	50	20
03. Aur Birugo Tigo Baleh	190	260	-	-	28	43
Bukittinggi	2 010	1 210	40	40	78	63

Bersambung / To be continued

Lanjutan Tabel/Continued Table 5.1.5

Kecamatan/ District	Kunyit/ Turmeric		Laos/Lengkuas/ Galanga		Lidah Buaya/ Aloevera	
	2021	2022	2021	2022	2021	2022
(1)	(8)	(9)	(10)	(11)	(12)	(13)
01. Guguk Panjang	1 300	1 400	500	600	-	-
02. Mandiangin Koto Selayan	650	120	800	220	100	100
03. Aur Birugo Tigo Baleh	84	105	115	85	-	-
Bukittinggi	2 034	1 625	1 415	905	100	100

Bersambung / To be continued

Lanjutan Tabel/*Continued Table 5.1.5*

Kecamatan/ <i>District</i>	Mahkota Dewa/ <i>Phaleria Macrocarpa</i>		Mengkudu/Pace/ <i>Indian Mulbery</i>		Sambiloto/ <i>King of Bitter</i>	
	2021	2022	2021	2022	2021	2022
(1)	(14)	(15)	(16)	(17)	(18)	(19)
01. Guguk Panjang	-	-	-	-	-	-
02. Mandiangin Koto Selayan	15	20	30	30	55	50
03. Aur Birugo Tigo Baleh	16	4	8	5	-	-
Bukittinggi	31	24	38	35	55	50

Bersambung / *To be continued*

Lanjutan Tabel/Continued Table 5.1.5

Kecamatan/ District	Temuireng/ Black Turmeric		Temulawak/ Java Turmeric	
	2021	2022	2021	2022
(1)	(20)	(21)	(22)	(23)
01. Guguk Panjang	-	-	-	-
02. Mandiangin Koto Selayan	-	-	30	30
03. Aur Birugo Tigo Baleh	5	-	15	28
Bukittinggi	5	-	45	58

Sumber/Source: BPS-Statistik Pertanian Hortikultura SPH-SBS/
 BPS-Statistics Indonesia, Agricultural Statistic for Holtikulture SPH-SBS

Tabel 5.1.6 **Produksi Tanaman Biofarmaka Menurut Kecamatan dan Jenis Tanaman di Kota Bukittinggi (kg), 2021-2022**
Table **Production of Medicinal Plants by Sub District and Kind of Plant in Bukittinggi Municipality (kg), 2021-2022**

Kecamatan/ District	Jahe/ Ginger		Kapulaga/ Java Cardamom		Kencur/ East Indian Galangal	
	2021	2022	2021	2022	2021	2022
(1)	(2)	(3)	(4)	(5)	(6)	(7)
01. Guguk Panjang	1 005	490	-	-	-	-
02. Mandiangin Koto Selayan	986	90	88	7	17	68
03. Aur Birugo Tigo Baleh	885	1 315	-	-	74	135
Bukittinggi	2 876	1 895	88	7	91	203

Bersambung / To be continued

Lanjutan Tabel/Continued Table 5.1.6

Kecamatan/ District	Kunyit/ Turmeric		Laos/Lengkuas/ Galanga		Lidah Buaya/ Aloevera	
	2021	2022	2021	2022	2021	2022
(1)	(8)	(9)	(10)	(11)	(12)	(13)
01. Guguk Panjang	1 450	2 100	700	850	-	-
02. Mandiangin Koto Selayan	2 050	280	1 700	300	400	50
03. Aur Birugo Tigo Baleh	272	337	366	389	-	-
Bukittinggi	3 772	2 717	2 766	1 539	400	50

Bersambung / To be continued

Lanjutan Tabel/Continued Table 5.1.6

Kecamatan/ District	Mahkota Dewa/ <i>Phaleria Macrocarpa</i>		Mengkudu/Pace/ <i>Indian Mulberry</i>		Sambiloto/ <i>King of Bitter</i>	
	2021	2022	2021	2022	2021	2022
(1)	(14)	(15)	(16)	(17)	(18)	(19)
01. Guguk Panjang	-	-	-	-	-	-
02. Mandiangin Koto Selayan	540	570	266	83	129	81
03. Aur Birugo Tigo Baleh	1 243	330	138	7	-	-
Bukittinggi	1 783	900	404	90	129	81

Bersambung / To be continued

Lanjutan Tabel/Continued Table 5.1.6

Kecamatan/ District	Temuireng/ Black Turmeric		Temulawak/ Java Turmeric	
	2021	2022	2021	2022
(1)	(20)	(21)	(22)	(23)
01. Guguk Panjang	-	-	-	-
02. Mandiangin Koto Selayan	-	-	65	19
03. Aur Birugo Tigo Baleh	12	-	40	81
Bukittinggi	12	-	105	100

Sumber/Source: BPS-Statistik Pertanian Hortikultura SPH-SBS/
 BPS-Statistics Indonesia, Agricultural Statistic for Holtikulture SPH-SBS

Tabel 5.1.7 Luas Panen Tanaman Biofarmaka Menurut Jenis Tanaman di Kota Bukittinggi (m²), 2019-2022
Table Harvested Area of Medicinal Plants by Kind of Plant in Bukittinggi Municipality (m²), 2019-2022

Jenis Tanaman/ Kind of Plants	2019	2020	2021	2022
(1)	(2)	(3)	(4)	(5)
1. Jahe/ <i>Ginger</i>	2 175	1 855	2 010	1 210
2. Kapulaga/ <i>Java Cardaman</i>	-	40	40	40
3. Kencur/ <i>East Indian Galangal</i>	10	12	78	63
4. Kunyit/ <i>Turmeric</i>	4 720	2 220	2 034	1 625
5. Laos/Lengkuas/ <i>Galanga</i>	1 607	1 304	1 415	905
6. Lempuyang/ <i>Zingiber Aromaticum</i>	100	-	-	-
7. Lidah Buaya/ <i>Aloevra</i>	-	-	100	100
8. Mahkota Dewa/ <i>God's Crown</i>	21	49	31	24
9. Mengkudu/ <i>Pace/Indian Mulberry</i>	70	46	38	35
10. Sambiloto/ <i>King of Bitter</i>	-	-	55	50
11. Temuireng/ <i>Black Turmeric</i>	-	7	5	-
12. Temulawak/ <i>Java Turmeric</i>	43	72	45	58

Sumber/Source: BPS-Statistik Pertanian Hortikultura SPH-SBS/
 BPS-Statistics Indonesia, Agricultural Statistic for Holtikulture SPH-SBS

Tabel 5.1.8 **Produksi Tanaman Biofarmaka Menurut Jenis Tanaman di Kota Bukittinggi (kg), 2019-2022**
Table **Production of Medicinal Plants by Kind of Plant in Bukittinggi Municipality (kg), 2019-2022**

Jenis Tanaman/ Kind of Plants	2019	2020	2021	2022
(1)	(2)	(3)	(4)	(5)
1. Jahe/ <i>Ginger</i>	5 113	3 726	2 876	1 895
2. Kapulaga/ <i>Java Cardaman</i>	-	120	88	7
3. Kencur/ <i>East Indian Galangal</i>	7	17	91	203
4. Kunyit/ <i>Turmeric</i>	6 905	4 629	3 772	2 717
5. Laos/Lengkuas/ <i>Galanga</i>	3 877	3 764	2 766	1 539
6. Lempuyang/ <i>Zingiber Aromaticum</i>	131	-	-	-
7. Lidah Buaya/ <i>Aloevra</i>	-	-	400	-
8. Mahkota Dewa/ <i>God's Crown</i>	987	1 272	1 783	844
9. Mengkudu/ <i>Pace/Indian Mulberry</i>	355	438	404	720
10. Sambiloto/ <i>King of Bitter</i>	-	-	129	81
11. Temuireng/ <i>Black Turmeric</i>	-	15	12	-
12. Temulawak/ <i>Java Turmeric</i>	64	295	105	100

Sumber/Source: BPS-Statistik Pertanian Hortikultura SPH-SBS/
 BPS-Statistics Indonesia, Agricultural Statistic for Holtikulture SPH-SBS

Tabel 5.1.9 Luas Panen Tanaman Hias Menurut Kecamatan dan Jenis Tanaman di Kota Bukittinggi, (m²), 2021-2022
Table Harvested Area of Ornamental Plants by Sub District and Kind of Plant in Bukittinggi Municipality, (m²), 2021-2022

Kecamatan/ District	Anggrek/ Orchid		Anthurium Bunga/ Flamingo Lily Flower		Anthurium Daun/ Anthurium		Gladiol/ Gladiol	
	2021	2022	2021	2022	2021	2022	2021	2022
(1)	(2)	(3)	(4)	(5)	(6)	(7)	(8)	(9)
01. Guguk Panjang	-	...	20	50	-	...	-	...
02. Mandiangin Koto Selayan	-	...	380	91	-	...	-	...
03. Aur Birugo Tigo Baleh	-	...	13	14	-	...	-	...
Bukittinggi	-	...	413	155	-	...	-	...

Bersambung / To be continued

Lanjutan Tabel/Continued Table 5.1.9

Kecamatan/ District	Hanjuang/ Cordyline		Herbras/ Gerbera		Mawar/ Rose		Melati/ Jasmine	
	2021	2022	2021	2022	2021	2022	2021	2022
(1)	(10)	(11)	(12)	(13)	(14)	(15)	(16)	(17)
01. Guguk Panjang	-	-	-	-	-	-	-	-
02. Mandiangin Koto Selayan	60	-	70	40	5	10	50	-
03. Aur Birugo Tigo Baleh	-	-	275	325	9	15	-	-
Bukittinggi	60	-	345	365	14	25	50	-

Bersambung / To be continued

Lanjutan Tabel/Continued Table 5.1.9

Kecamatan/ District	Pakis/ Leather Leaf Fern		Palem/ Palm		Pedang- Pedangan/ Sansevieria		Philodendron/ Philodendron	
	2021	2022	2021	2022	2021	2022	2021	2022
(1)	(18)	(19)	(20)	(21)	(22)	(23)	(24)	(25)
01. Guguk Panjang	-	-	250	-	-	-	25	-
02. Mandiangin Koto Selayan	10	20	350	42	70	30	105	78
03. Aur Birugo Tigo Baleh	-	-	43	17	-	-	-	-
Bukittinggi	10	20	643	59	70	30	130	78

Bersambung / To be continued

Lanjutan Tabel/Continued Table 5.1.9

Kecamatan/ District	Pisang-Pisangan/ Heliconia		Sedap Malam/ Tuberose		Soka/ Ixora		Sri Rejeki/ Aglaonema	
	2021	2022	2021	2022	2021	2022	2021	2022
(1)	(18)	(19)	(20)	(21)	(22)	(23)	(24)	(25)
01. Guguk Panjang	-	-	...	-	-	-	180	60
02. Mandiangin Koto Selayan	20	-	...	10	5	10	70	50
03. Aur Birugo Tigo Baleh	2	-	...	-	-	-	16	12
Bukittinggi	22	-	...	10	5	10	266	122

Sumber/Source: BPS-Statistik Pertanian Hortikultura SPH-SBS/
BPS-Statistics Indonesia, Agricultural Statistic for Holtikulture SPH-SBS

Tabel 5.1.10 **Produksi Tanaman Hias Menurut Kecamatan dan Jenis Tanaman Tanaman di Kota Bukittinggi (tangkai), 2021-2022**
Production of Ornamental Plants by Sub District and Kind of Plant in Bukittinggi Municipality (stalks), 2021-2022

Kecamatan/ District	Anggrek/ Orchid		Anthurium Bunga/ Flamingo Lily Flower		Anthurium Daun/ Anthurium		Gladiol/ Gladiol	
	2021	2022	2021	2022	2021	2022	2021	2022
(1)	(2)	(3)	(4)	(5)	(6)	(7)	(8)	(9)
01. Guguk Panjang	-	-	80	655	-	...	-	...
02. Mandiangin Koto Selayan	-	-	1 680	390	-	...	-	...
03. Aur Birugo Tigo Baleh	-	-	460	650	-	...	-	...
Bukittinggi	-	-	2 220	1 695	-	...	-	...

Bersambung / To be continued

Lanjutan Tabel/Continued Table 5.1.10

Kecamatan/ District	Hanjuang/ Cordyline		Herbras/ Gerbera		Mawar/ Rose		Melati/ Jasmine	
	2021	2022	2021	2022	2021	2022	2021	2022
(1)	(10)	(11)	(12)	(13)	(14)	(15)	(16)	(17)
01. Guguk Panjang	-	-	-	-	-	-	-	-
02. Mandiangin Koto Selayan	80	-	240	200	30	50	25	-
03. Aur Birugo Tigo Baleh	-	-	2 169	2 265	303	265	-	-
Bukittinggi	80	-	2 409	2 465	333	315	25	-

Bersambung / To be continued

Lanjutan Tabel/Continued Table 5.1.10

Kecamatan/ District	Pakis/ Leather Leaf Fern		Palem/ Palm		Pedang- Pedangan/ Sansevieria		Philodendron/ Philodendron	
	2021	2022	2021	2022	2021	2022	2021	2022
(1)	(18)	(19)	(20)	(21)	(22)	(23)	(24)	(25)
01. Guguk Panjang	-	-	1 400	-	-	-	230	-
02. Mandiangin Koto Selayan	50	60	880	42	460	240	450	310
03. Aur Birugo Tigo Baleh	-	-	68	34	-	-	-	-
Bukittinggi	50	60	2 348	76	460	240	680	310

Bersambung / To be continued

Lanjutan Tabel/Continued Table 5.1.10

Kecamatan/ District	Pisang-Pisangan/ Heliconia		Sedap Malam/ Tuberose		Soka/ Ixora		Sri Rejeki/ Aglaonema	
	2021	2022	2021	2022	2021	2022	2021	2022
(1)	(18)	(19)	(20)	(21)	(22)	(23)	(24)	(25)
01. Guguk Panjang	-	-	...	-	-	-	2 260	300
02. Mandiangin Koto Selayan	50	-	...	15	50	15	270	340
03. Aur Birugo Tigo Baleh	18	-	...	-	-	-	85	108
Bukittinggi	22	-	...	15	5	10	266	122

Sumber/Source: BPS-Statistik Pertanian Hortikultura SPH-SBS/
BPS-Statistics Indonesia, Agricultural Statistic for Holtikulture SPH-SBS

Tabel 5.1.11 Luas Panen Tanaman Hias Menurut Jenis Tanaman di Kota Bukittinggi (m²), 2019-2022
Table Harvested Area of Ornamental Plants by Kind of Plant t in Bukittinggi Municipality (m²), 2019-2022

Jenis Tanaman/ Kind of Plants	2019	2020	2021	2022
(1)	(2)	(3)	(4)	(5)
01. Anggrek/ <i>Orchid</i>	123	86	-	-
02. Anthurium Bunga/ <i>Flamingo Lily Flower</i>	583	655	413	155
03. Anthurium Daun/ <i>Laceleaf</i>	75	110	-	-
04. Gladiol/ <i>Gladiol</i>	2	3	-	-
05. Hanjuang/ <i>Cordyline</i>	-	-	60	-
06. Herbras/ <i>Gerbera</i>	1	18	345	365
07. Mawar/ <i>Rose</i>	7	34	14	25
08. Melati/ <i>Jasmine</i>	50	-	50	-
09. Pakis/ <i>Fern</i>	40	20	10	20
10. Palem/ <i>Palm</i>	1 436	232	643	59
11. Pedang-pedangan / <i>Sansevieria</i>	60	115	70	30
12. Philodendron/ <i>Philodendron</i>	20	111	130	78
13. Pisang-Pisangan/ <i>Heliconia</i>	16	36	22	-
14. Sedap Malam/ <i>Tuberose</i>	10
15. Soka/ <i>Ixora</i>	-	-	5	-
16. Sri Rejeki/ <i>Aglanema</i>	460	440	266	122

Sumber/Source: BPS-Statistik Pertanian Hortikultura SPH-SBS/
 BPS-Statistics Indonesia, Agricultural Statistic for Holtikulture SPH-SBS

Table 5.1.12 **Produksi Tanaman Hias Menurut Jenis Tanaman di Kota Bukittinggi (tangkai), 2019-2022**
Production of Ornamental Plants by Kind of Plant in Bukittinggi Municipality (stalks), 2019-2022

Jenis Tanaman/ Kind of Plants	2019	2020	2021	2022
(1)	(2)	(3)	(4)	(5)
01. Anggrek/ <i>Orchid</i>	1 674	543	-	210
02. Anthurium Bunga/ <i>Flamingo Lily Flower</i>	1 823	1 806	2 220	1 695
03. Anthurium Daun/ <i>Laceleaf</i>	1 645	248	-	...
04. Gladiol/ <i>Gladiol</i>	59	15	-	...
05. Hanjuang/ <i>Cordyline</i>	-	-	80	-
06. Herbras/ <i>Gerbera</i>	151	43	2 409	2 465
07. Mawar/ <i>Rose</i>	113	304	333	315
08. Melati/ <i>Jasmine</i>	6	-	25	-
09. Pakis/ <i>Fern</i>	161	65	50	60
10. Palem/ <i>Palm</i>	2 965	459	2 348	76
11. Pedang-pedangan / <i>Sansevieria</i>	525	1 134	460	240
12. Philodendron/ <i>Philodendron</i>	168	753	680	310
13. Pisang-Pisangan/ <i>Heliconia</i>	234	159	68	-
14. Sedap Malam/ <i>Tuberose</i>	-
15. Soka/ <i>Ixora</i>	-	-	50	-
16. Sri Rejeki/ <i>Aglaonema</i>	5 300	13 797	2 615	748

Sumber/Source: BPS-Statistik Pertanian Hortikultura SPH-SBS/
 BPS-Statistics Indonesia, Agricultural Statistic for Holtikulture SPH-SBS

Tabel 5.1.13 Produksi Buah-Buahan Menurut Jenis Tanaman Menurut Kecamatan di Kota Bukittinggi (kw), 2021-2022
Table Production of Fruits by Kind of Plant in Bukittinggi Municipality (qui), 2021-2022

Kecamatan/ District	Alpukat/ Avocado		Belimbing/ Star Fruit		Durian/ Durian	
	2021	2022	2021	2022	2021	2022
(1)	(2)	(3)	(4)	(5)	(6)	(7)
01. Guguk Panjang	1 340	244	23	13	700	425
02. Mandiangin Koto Selayan	4 049	591	442	232	897	888
03. Aur Birugo Tigo Baleh	5 040	82	24	93	-	27
Bukittinggi	5 893	918	489	338	1 597	1 340

Bersambung / To be continued

Lanjutan Tabel/Continued Table 5.1.13

Kecamatan/ District	Jambu Air/ Water Apple		Jambu Biji/ Guava		Jeruk Siam/Kepron/ Orange/Tangerine	
	2021	2022	2021	2022	2021	2022
(1)	(2)	(3)	(4)	(5)	(6)	(7)
01. Guguk Panjang	27	18	27	21	2 300	1 550
02. Mandiangin Koto Selayan	247	130	179	272	994	933
03. Aur Birugo Tigo Baleh	154	164	471	88	27	157
Bukittinggi	428	312	677	381	3 321	2 640

Bersambung / To be continued

Lanjutan Tabel/*Continued Table 5.1.13*

Kecamatan/ <i>District</i>	Mangga/ <i>Mango</i>		Nangka/ <i>Cempedak/ Jackfruit</i>		Pepaya/ <i>Papaya</i>	
	2021	2022	2021	2022	2021	2022
(1)	(2)	(3)	(4)	(5)	(6)	(7)
01. Guguk Panjang	-	-	670	29	455	495
02. Mandiangin Koto Selayan	-	-	1311	333	2 576	1 925
03. Aur Birugo Tigo Baleh	-	-	159	55	3 561	1 379
Bukittinggi	-	-	2 140	417	6 592	3 799

Bersambung / *To be continued*

Lanjutan Tabel/Continued Table 5.1.13

Kecamatan/ District	Pisang/ Banana		Salak/ Snakefruit		Sawo/Sapodilla/ Sawo	
	2021	2022	2021	2022	2021	2022
(1)	(2)	(3)	(4)	(5)	(6)	(7)
01. Guguk Panjang	540	555	-	-	295	320
02. Mandiangin Koto Selayan	3 651	2 429	12 876	245	4 513	2 214
03. Aur Birugo Tigo Baleh	2 071	1 238	-	-	422	255
Bukittinggi	6 262	4 222	12 876	245	5 230	2 789

Bersambung / To be continued

Lanjutan Tabel/*Continued Table 5.1.13*

Kecamatan/ <i>District</i>	Sirsak/ <i>Soursop</i>		Sukun/ <i>Breadfruit</i>		Buah Naga/ <i>Dragon Fruit</i>		Lengkeng/ <i>Dimocarpus Longan</i>	
	2021	2022	2021	2022	2021	2022	2021	2022
(1)	(2)	(3)	(4)	(5)	(6)	(7)	(8)	(9)
01. Guguk Panjang	50	42	-	-	-	-	-	-
02. Mandiangin Koto Selayan	1 284	666	954	160	-	24	3	101
03. Aur Birugo Tigo Baleh	244	262	-	-	-	-	-	-
Bukittinggi	1 578	970	954	160	-	24	3	101

Sumber/*Source*: BPS-Statistik Pertanian Hortikultura SPH-SBS/
BPS-Statistics Indonesia, *Agricultural Statistic for Holtikultura SPH-SBS*

Tabel 5.1.14 **Produksi Buah–Buahan dan Sayuran Tahunan Menurut Jenis Tanaman di Kota Bukittinggi (kw), 2019-2022**
Table **Production of Annual Fruits and Vegetables by Kind of Plant in Bukittinggi Municipality (qui), 2019-2022**

Jenis Tanaman/ Kind of Plants	2019	2020	2021	2022
(1)	(3)	(4)	(5)	(6)
01. Alpukat/ <i>Avocado</i>	2 613	2 638	5 893	918
02. Belimbing/ <i>Star Fruit</i>	29	42	489	338
03. Durian/ <i>Durian</i>	363	532	1 597	1 340
04. Jambu Air/ <i>Rose Apple</i>	108	91	428	312
05. Jambu Biji/ <i>Guava</i>	521	601	677	381
06. Jeruk Siam/Kepron / <i>Tangerine/Orange</i>	1 464	2 124	3 321	2 640
07. Jeruk Besar/ <i>Orange</i>	6	10	-	-
07. Mangga/ <i>Mango</i>	-	-	-	-
08. Manggis/ <i>Mangosteen</i>	60	-	-	-
07. Nangka/ <i>Jack Fruit</i>	500	563	2 140	417
08. Pepaya/ <i>Papaya</i>	2 579	5 616	6 592	3 799
09. Pisang/ <i>Banana</i>	4 457	6 112	6 262	4 222
10. Salak/ <i>Snakefruit</i>	83	122	12 876	245
11. Sawo/ <i>Sapodilla/Sawo</i>	693	1 245	5 320	2 789
12. Sirsak/ <i>Soursop</i>	180	194	1 578	970
13. Sukun/ <i>Bread Fruit</i>	77	72	954	160
14. Buah Naga/ Dragon Fruit	-	24
15. Lengkek/ <i>Dimocarpus Longan</i>	3	101

Sumber/Source: BPS-Statistik Pertanian Hortikultura SPH-SBS/
 BPS-Statistics Indonesia, Agricultural Statistic for Holtikulture SPH-SBS

Tabel 5.1.15 Luas Areal Sawah Menurut jenis Pengairan per Kecamatan di Kota Bukittinggi, 2022
Table *Plantation Area by Type of irrigation by District in Bukittinggi, 2022*

Kecamatan / District	Teknis/ Technical	1/2 Teknis/ Semi Technical	Sederhana/ Simple	Irigasi Non PU/ Non PU Irrigation	Tadah Hujan/ Non Irrigation	Jumlah/ Total	
(1)	(2)	(3)	(4)	(5)	(6)	(7)	
01. GUGUK PANJANG	-	5,25	7,40	-	-	12,65	
02. MANDIANGIN KOTO SELAYAN	-	86,03	74,83	-	30,02	190,88	
03. AUR BIRUGO TIGO BALEH	-	110,13	51,87	-	23,06	185,06	
2022	-	201,40	134,18	-	53,08	388,59	
2021	-	193,81	134,18	-	53,08	381,07	
Jumlah/ Total	2020	-	193,20	134,10	-	53,00	380,40
	2019	-	201,40	134,10	-	53,08	388,60
	2018	-	201,40	134,10	-	53,08	388,60

Sumber/Source: Dinas Pertanian dan Pangan Kota Bukittinggi/
 Agriculture and Food Services of Bukittinggi Municipality

Tabel 5.1.16 Target dan realisasi Intensifikasi Palawija per Kecamatan di Kota Bukittinggi, 2022
Table Target and Realization of Intensification Food Crops by District in Bukittinggi, 2022

Kecamatan / District	Target / Target						
	Jagung/ Maize	Kacang Tanah/ Peanuts	Kedelai/ Soybean	Kacang Hijau/ Small Green Peanuts	Ubi Kayu/ Cassava	Ubi Jalar/ Sweet Potatoes	
(1)	(2)	(3)	(4)	(5)	(6)	(7)	
01. GUGUK PANJANG	10,20	1,00	-	-	10,50	11,00	
02. MANDIANGIN KOTO SELAYAN	33,00	5,00	-	-	16,50	24,25	
03. AUR BIRUGO TIGO BALEH	10,00	1,75	-	-	-	2,00	
Jumlah/ Total	2022	53,20	7,75	-	-	27,00	37,65
	2021	52,15	6,00	-	-	25,00	35,05
	2020	21,20	9,10	-	-	24,00	34,10
	2019	47,00	9,00	-	-	23,75	34,05
	2018	47,00	9,00	-	-	23,75	34,05

Bersambung / To be continued

Lanjutan Tabel/Continued Table 5.1.16

Kecamatan / District	Realisasi / Realization						
	Jagung/ Maize	Kacang Tanah/ Peanuts	Kedelai/ Soybean	Kacang Hijau/ Small Green Peanuts	Ubi Kayu/ Cassava	Ubi Jalar/ Sweet Potatoes	
(1)	(2)	(3)	(4)	(5)	(6)	(7)	
01. GUGUK PANJANG	9	-	-	-	3	7	
02. MANDIANGIN KOTO SELAYAN	33	6	-	-	8	17	
03. AUR BIRUGO TIGO BALEH	13	2	-	-	-	12	
2022	55	8	-	-	11	26	
2021	54	8	-	-	16	26	
Jumlah/ Total	2020	49	5	-	-	11	30
	2019	49	1	-	-	13	27
	2018	42	1	-	-	14	29

Sumber/Source: Dinas Pertanian dan Pangan Kota Bukittinggi/
Agriculture and Food Services of Bukittinggi Municipality

Tabel 5.1.17 Target dan realisasi Intensifikasi Sayur-Sayuran per Kecamatan di Kota Bukittinggi, 2022
Target and Realization of Intensification vegetables by District in Bukittinggi, 2022

Kecamatan / District	Target / Target						
	Kentang/ Potatoes	Tomat/ Tomatto	Lombok/ Chilli	Bawang Daun/ Onion Spring	Lainnya/ Others	Jumlah/ Total	
(1)	(2)	(3)	(4)	(5)	(6)	(7)	
01. GUGUK PANJANG	-	2,75	10,25	3,85	-	16,85	
02. MANDIANGIN KOTO SELAYAN	-	12,25	29,50	7,79	-	48,54	
03. AUR BIRUGO TIGO BALEH	-	3,25	16,75	15,20	-	35,20	
2022	-	18,25	56,50	26,84	-	101,50	
2021	-	10,25	58,00	27,00	-	95,25	
Jumlah/ Total	2020	-	10,25	57,50	27,00	-	94,75
	2019	-	10,15	57,00	27,35	-	94,50
	2018	-	9,00	55,40	27,10	-	91,50

Bersambung / To be continued

Lanjutan Tabel/Continued Table 5.1.17

Kecamatan / District	Realisasi / Realization						
	Kentang/ Potatoes	Tomat/ Tomatto	Lombok/ Chilli	Bawang Daun/ Onion Spring	Lainnya/ Others	Jumlah/ Total	
(1)	(2)	(3)	(4)	(5)	(6)	(7)	
01. GUGUK PANJANG	-	-	3,00	6,00	-	9,00	
02. MANDIANGIN KOTO SELAYAN	-	9,00	27,00	12,00	-	48,00	
03. AUR BIRUGO TIGO BALEH	-	5,00	18,00	15,00	-	38,00	
2022	-		48,00	33,00	-	95,00	
2021	-	8,00	52,00	27,00	-	87,00	
Jumlah/ Total	2020	-	9,00	55,00	23,00	-	87,00
	2019	-	35,47	50,73	30,58	-	116,70
	2018	-	9,00	57,00	24,00	-	90,00

Sumber/Source: Dinas Pertanian dan Pangan Kota Bukittinggi/
Agriculture and Food Services of Bukittinggi Municipality

Tabel 5.1.18 Realisasi Pupuk di Kota Bukittinggi, 2022
Table Realization of Fertilizer in Bukittinggi, 2022

Kecamatan / District	Satuan/ Unit	Kecamatan / District			Jumlah/ Total
		Guguk Panjang	Mandiangin Koto Selayan	Aur Birugo Tigo Baleh	
(1)	(2)	(3)	(4)	(5)	(6)
01. UREA	Ton	4	68	58	130
02. SP36	-	-	-	-	-
03. KCL	-	-	-	-	-
04. NPK	Ton	3	38	17	58
05. Bay Polan	-	-	-	-	-
06. Roton F	-	-	-	-	-
07. Racun	-	-	-	-	-
a. Insektisida	-	-	-	-	-
b. Rodentisida	-	-	-	-	-
c. Fungisida	-	-	-	-	-
d. Jamaskus	-	-	-	-	-

Sumber/Source: Dinas Pertanian dan Pangan Kota Bukittinggi/
 Agriculture and Food Services of Bukittinggi Municipality

Tabel 5.1.19 Jumlah Peralatan Pemberantasan Hama Penyakit Tanaman Menurut Jenisnya per Kecamatan di Kota Bukittinggi, 2022
Table Number of Pest Control Machinery by District in Bukittinggi, 2022

Kecamatan / District	Motor Sprayer/ Sprayer Motors	Sprayer Tangan/ Hand Sprayer	Solder/ Solder	Emposan/ Breather	Jumlah/ Total	
(1)	(2)	(3)	(4)	(5)	(6)	
01. GUGUK PANJANG	-	38	-	-	38	
02. MANDIANGIN KOTO SELAYAN	-	150	-	-	150	
03. AUR BIRUGO TIGO BALEH	-	62	-	-	62	
	2022	-	250	-	-	250
	2021	-	22	-	-	22
Jumlah/ Total	2020	1	45	-	-	46
	2019	-	227	-	-	227
	2018	-	210	-	3	213

Sumber/Source: Dinas Pertanian dan Pangan Kota Bukittinggi/
 Agriculture and Food Services of Bukittinggi Municipality

**5.2 PERKEBUNAN
ESTATE CROPS**

Tabel 5.2.1 Luas Tanaman Perkebunan Menurut Kecamatan dan Jenis Tanaman di Kota Bukittinggi (ha), 2020-2021
Table Planted Area of Estate Crops by District and Types of Crops in Bukittinggi Municipality (ha), 2020-2021

Kecamatan/ District	Kelapa Sawit/ Oil Palm		Kelapa/ Coconut		Karet/ Rubber		Kopi/ Coffee	
	2021	2022	2021	2022	2021	2022	2021	2022
(1)	(2)	(3)	(4)	(5)	(6)	(7)	(8)	(9)
01. Guguk Panjang	-	-	1,16	1,06	-	-	3,20	3,20
02. Mandiangin Koto Selayan	-	-	2,00	2,00	-	-	2,20	2,20
03. Aur Birugo Tigo Baleh	-	-	1,50	1,50	-	-	0,10	0,10
Bukittinggi	-	-	4,66	4,56	-	-	5,50	5,50

Sumber/Source: Dinas Pertanian dan Pangan Kota Bukittinggi/
Agriculture and Food Services of Bukittinggi Municipality

Tabel 5.2.2 **Produksi Perkebunan Menurut Kecamatan dan Jenis Tanaman di Kota Bukittinggi (Ribuan ton), 2020-2021**
Table **Production of Estate Crops by District and Types of Crops in Bukittinggi Municipality (Thousands ton), 2020-2021**

Kecamatan/ District	Kelapa Sawit/ Oil Palm		Kelapa/ Coconut		Karet/ Rubber		Kopi/ Coffee	
	2021	2022	2021	2022	2021	2022	2021	2022
(1)	(2)	(3)	(4)	(5)	(6)	(7)	(8)	(9)
01. Guguk Panjang	-	-	0,08	0,08	-	-	0,37	0,30
02. Mandiangin Koto Selayan	-	-	0,55	0,40	-	-	0,20	0,20
03. Aur Birugo Tigo Baleh	-	-	0,16	0,25	-	-	-	-
Bukittinggi	-	-	0,79	0,73	-	-	0,57	0,60

Sumber/Source: Dinas Pertanian dan Pangan Kota Bukittinggi/
 Agriculture and Food Services of Bukittinggi Municipality

**5.3 PETERNAKAN
LIVESTOCK**

Tabel 5.3.1 Jumlah Ternak dan Unggas Menurut Kecamatan di Kota Bukittinggi, 2022
Number of Livestock and Poultry by District in Bukittinggi, 2022

Kecamatan / District	Ternak / Livestock				Unggas / Poultry				
	Sapi/ Cow	Kerbau/ Buffalo	Kambing/ Goat	Kuda/ Horse	Ayam Kampung/ Hen	Ayam Ras/ Improven Hen	Itik/ Duck	Puyuh/ Quail	
(1)	(2)	(3)	(4)	(5)	(6)	(7)	(8)	(9)	
01. GUGUK PANJANG	45	5	48	47	847	8 000	97	-	
02. MANDIANGIN KOTO SELAYAN	18	14	210	117	2 576	500	3 416	51	
03. AUR BIRUGO TIGO BALEH	61	4	31	14	1 593	-	2 994	-	
2022	224	23	289	178	5 016	8 500	6 507	51	
2021	276	32	326	177	5 481	6 000	4 095	1 100	
Jumlah/ Total	2020	291	38	294	197	5 676	-	2 156	1 100
2019	338	37	235	191	5 629	3 803	2 159	1 106	
2018	392	66	256	271	5 512	3 800	2 104	-	

Sumber/Source: Dinas Pertanian dan Pangan Kota Bukittinggi/
Agriculture and Food Services of Bukittinggi Municipality

Tabel 5.3.2 Jumlah Pemotongan Ternak Menurut Jenis Ternak di Kota Bukittinggi, 2016-2022
Table Number of Registered Slaughtered Livestock by District in Bukittinggi, 2016-2022

Tahun/ Year	Jenis Ternak (ekor) / Kind of Livestock (tail)			
	Sapi/ Cow	Kerbau/ Buffalo	Kambing/ Goat	Kuda/ Horse
(1)	(2)	(3)	(4)	(5)
2016	5 065	2 348	328	1
2017	4 965	1 898	378	-
2018	5 328	1 545	386	-
2019	6 037	1 031	418	-
2020	5 491	799	369	-
2021	5 671	1 169	316	-
2022	6 084	877	321	1

Sumber/Source: Dinas Pertanian dan Pangan Kota Bukittinggi/
 Agriculture and Food Services of Bukittinggi Municipality

Tabel 5.3.3 Jumlah Produksi Daging Menurut Jenis Ternak di Kota Bukittinggi (Ton), 2016-2022
Table Number Production of Livestock by Kind (Ton) in Bukittinggi, 2016-2022

Tahun / Year	Sapi/ Cow	Kerbau/ Buffalo	Kambing/ Goat	Kuda/ Horse	Jumlah/ Total
(1)	(2)	(3)	(4)	(5)	(6)
2016	888,97	302,56	3,43	-	1 194,96
2017	1 092,30	294,19	3,83	-	1 390,32
2018	1 172,16	239,48	3,91	-	1 415,54
2019	1 398,76	159,81	4 230,00	-	1 562,80
2020	1 208,02	123,85	3,73	-	1 335,60
2021	1 247,62	181,20	3,20	-	1 432,01
2022	1 338,48	135,93	3,25	-	1 477,66

Sumber/Source: Dinas Pertanian dan Pangan Kota Bukittinggi/
 Agriculture and Food Services of Bukittinggi Municipality

Tabel 5.3.4 Jumlah Produksi Daging Unggas di Kota Bukittinggi (Ton), 2016-2022
Table *Number Production of Poultry (Ton) in Bukittinggi, 2016-2022*

Tahun / Year	Ayam Kampung/ Hen	Ayam Ras/ Improven Hen	Itik/ Duck	Jumlah/ Total
(1)	(2)	(3)	(4)	(5)
2016	7,98	1,85	2,01	11,84
2017	6,09	2,77	1,69	10,56
2018	6,02	3,76	1,33	11,11
2019	6,15	3,76	1,36	11,27
2020	6,37	3,96	1,36	11,68
2021	5,99	5,94	2,58	14,50
2022	5,47	8,41	4,09	17,99

Sumber/Source: Dinas Pertanian dan Pangan Kota Bukittinggi/
 Agriculture and Food Services of Bukittinggi Municipality

Tabel 5.3.5 Jumlah Vaksinasi Ternak di Kota Bukittinggi, 2016-2022
Table Number of Cattle Vaccination in Bukittinggi, 2016-2022

Tahun / Year	S.E/ S.E	Rabies/ Rabies	N.D / A.I/ N.D/ A.I
(1)	(2)	(3)	(4)
2016	-	2 729	-
2017	-	3 532	-
2018	-	4 037	-
2019	-	2 433	-
2020	-	2 172	-
2021	-	952	-
2022	-	2 390	-

Sumber/Source: Dinas Pertanian dan Pangan Kota Bukittinggi/
 Agriculture and Food Services of Bukittinggi Municipality

Tabel 5.3.6 Produksi Susu Sapi di Kota Bukittinggi (Liter), 2016-2022
Table Production of Cow Milk (litre) in Bukittinggi, 2016-2022

Tahun / Year	Jumlah/ Total
(1)	(2)
2016	4 662
2017	5 166
2018	4 914
2019	1 386
2020	1 260
2021	1 260
2022	6 300

Sumber/Source: Dinas Pertanian dan Pangan Kota Bukittinggi/
 Agriculture and Food Services of Bukittinggi Municipality

Tabel 5.3.7 Jumlah Produksi Telur Menurut Kecamatan di Kota Bukittinggi (Kg), 2022
Table Production of poultry Egg by District (Kg) in Bukittinggi Municipality, 2022

Kecamatan / District	Ayam Kampung/ Hen	Ayam Ras/ Impovenhen	Itik/ Duck	
(1)	(2)	(3)	(4)	
01. GUGUK PANJANG	464	-	53,30	
02. MANDIANGIN KOTO SELAYAN	1 410	-	1 875,40	
03. AUR BIRUGOTIGO BALEH	872	-	1 643,70	
	2022	2 746	-	3 572,40
	2021	3 001	-	2 248,71
Jumlah/ Total	2020	3 192	-	1 183,80
	2019	3 085	-	1 183,00
	2018	3 018	-	1 155,00

Sumber/Source: Dinas Pertanian dan Pangan Kota Bukittinggi/
 Agriculture and Food Services of Bukittinggi Municipality

5.4 PERIKANAN FISHERY

Tabel 5.4.1 Jumlah Ikan yang Diperdagangkan Menurut Kecamatan di Kota Bukittinggi (Ton), 2022
Table Number of Fish Trading by District (Ton) in Bukittinggi Municipality, 2022

Kecamatan / District	Jenis Ikan / Kind of Fish				Jumlah/ Total	
	Basah/ Fresh	Kering/ Dry	Asapan/ Fumigation	Awetan/ Corned		
(1)	(2)	(3)	(4)	(5)	(6)	
01. GUGUK PANJANG	3 273,00	302,75	72,00	18,80	3 666,55	
02. MANDIANGIN KOTO SELAYAN	688,00	6,85	3,20	3,80	701,85	
03. AUR BIRUGO TIGO BALEH	1 331,00	66,30	14,78	8,93	1 421,01	
2022	5 292,00	375,90	89,98	31,53	5 789,41	
2021	5 280,00	373,25	91,40	40,20	5 784,85	
Jumlah/ Total	2020	5 260,00	376,50	90,60	40,50	5 767,60
	2019	5 200,00	379,50	92,50	49,70	5 721,70
	2018	4 927,50	401,50	89,50	67,80	5 486,30

Sumber/Source: Dinas Pertanian dan Pangan Kota Bukittinggi/
Agriculture and Food Services of Bukittinggi Municipality

Tabel 5.4.2 Jumlah Petani Ikan Darat Menurut Kecamatan di Kota Bukittinggi, 2022
Table Number of Fresh Water Fish Farmers by District in Bukittinggi Municipality, 2022

Kecamatan / District	Petani Ikan Darat/ Fresh Water Farmers			Jumlah/ Total	
	Penuh/ Full Time	Sambilan/ RTP Time	Sewaktu-waktu/ Sometime		
(1)	(2)	(3)	(4)	(5)	
01. GUGUK PANJANG	-	164	-	164	
02. MANDIANGIN KOTO SELAYAN	-	306	-	306	
03. AUR BIRUGO TIGO BALEH	-	186	-	186	
	2022	-	656	-	656
	2021	16	405	-	421
Jumlah/ Total	2020	15	390	-	405
	2019	15	380	-	395
	2018	15	373	-	388

Sumber/Source: Dinas Pertanian dan Pangan Kota Bukittinggi/
 Agriculture and Food Services of Bukittinggi Municipality

Tabel 5.4.3 Luas Areal Pemeliharaan Ikan Darat per Kecamatan di Kota Bukittinggi (Ha), 2022
Table Fresh Water Fishery Area by District (Ha) in Bukittinggi Municipality, 2022

Kecamatan / District	Kolam/ Water Pond	Sawah/ Paddy Field	Telaga/ Small Lake	Sungai/ River	Jumlah/ Total
(1)	(2)	(3)	(4)	(5)	(6)
01. GUGUK PANJANG	2,46	-	-	-	-
02. MANDIANGIN KOTO SELAYAN	10,21	-	-	-	-
03. AUR BIRUGO TIGO BALEH	8,65	-	-	-	-
	2022	21,32	-	-	-
	2021	19,15	-	7,40	26,55
Jumlah/ Total	2020	16,80	-	7,40	24,25
	2019	16,50	-	7,40	23,90
	2018	15,70	-	7,40	23,15

Sumber/Source: Dinas Pertanian dan Pangan Kota Bukittinggi/
 Agriculture and Food Services of Bukittinggi Municipality

Tabel 5.4.4 **Produksi Ikan Darat per Kecamatan di Kota Bukittinggi, 2022**
Table **Production of Fresh Water Fish (Ton) in Bukittinggi Municipality, 2022**

Kecamatan / District	Kolam/ Water Pond	Sawah/ Paddy Field	Telaga/ Small Lake	Sungai/ River	Jumlah/ Total	
(1)	(2)	(3)	(4)	(5)	(6)	
01. GUGUK PANJANG	108 100,00	-	-	-	108 100,00	
02. MANDIANGIN KOTO SELAYAN	211 000,00	-	-	-	211 000,00	
03. AUR BIRUGO TIGO BALEH	133 000,00	-	-	-	133 000,00	
2022	452 100,00	-	-	-	452 100,00	
2021	442 800,00	-	-	3 435,00	446 235,00	
Jumlah/ Total	2020	420 200,00	-	-	3 798,00	423 998,00
	2019	415 000,00	-	-	3 791,00	418 791,00
	2018	387,39	-	-	3,49	390,88

Sumber/Source: Dinas Pertanian dan Pangan Kota Bukittinggi/
 Agriculture and Food Services of Bukittinggi Municipality

Industri dan Energi

Industry and Energy

Bab
Chapter

6

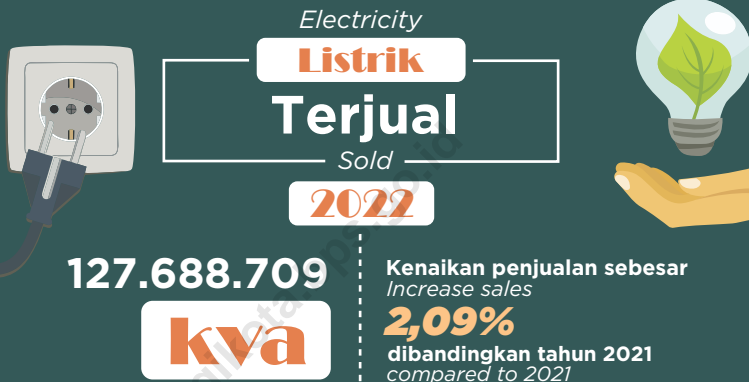

Jumlah Industri Mikro & Kecil
Number of Micro/Small Industry **2022**

3179 Unit



PENJELASAN TEKNIS

1. Pengumpulan data industri besar dan sedang dilakukan melalui Survei Industri Besar dan Sedang yang dilaksanakan setiap tahun secara lengkap (sensus) sejak tahun 1975. Survei Industri Besar dan Sedang mencakup semua perusahaan industri yang mempunyai tenaga kerja 20 orang atau lebih dengan menggunakan kuesioner II A.
2. Klasifikasi industri yang digunakan dalam survei ini berdasar kepada Klasifikasi Baku Lapangan Usaha Indonesia (KBLI). KBLI adalah klasifikasi lapangan usaha yang berdasar kepada International Standard Industrial Classification of All Economic Activities (ISIC) revisi 4 yang telah disesuaikan dengan kondisi Indonesia.
3. Industri manufaktur adalah suatu kegiatan ekonomi yang melakukan kegiatan mengubah suatu barang dasar secara mekanis, kimia, atau dengan tangan sehingga menjadi barang jadi/setengah jadi, dan atau barang yang kurang nilainya menjadi barang yang lebih tinggi nilainya, dan sifatnya lebih dekat kepada pemakai akhir. Termasuk dalam kegiatan ini adalah jasa industri dan pekerjaan perakitan.
4. Jasa industri adalah kegiatan

TECHNICAL NOTES

1. *Data collection of large and medium scale manufacturing is conducted through The Large and Medium Manufacturing Establishment Survey that has been done annually for all industries (census) since 1975. Large and Medium Manufacturing Establishment Survey covers all manufactures/ industries with 20 workers or more by questionnaire II A.*
2. *The industrial classification adopted in this survey refers to the Klasifikasi Baku Lapangan Usaha Indonesia (KBLI). KBLI is classification of economic activities based on the International Standard Industrial Classification of All Economic Activities (ISIC rev 4) that has been modified according to the local condition in Indonesia.*
3. *Manufacturing industry is defined as an economic activity processing basic goods mechanically, chemicals or manually into final or intermediate goods. It is also defined as processing of lower value goods into higher value goods as final or intermediate products. The activities also include services for manufacturing and assembling.*
4. *Services for manufacturing is defined as a manufacturing activity which serving other manufacturing establishments.*

industri yang melayani keperluan pihak lain. Pada kegiatan ini bahan baku disediakan oleh pihak lain sedangkan pihak pengolah hanya melakukan pengolahannya dengan mendapat imbalan sebagai balas jasa (upah maklon).

5. Perusahaan atau usaha industri adalah suatu unit (kesatuan) usaha yang melakukan kegiatan ekonomi, bertujuan menghasilkan barang atau jasa, terletak pada suatu bangunan atau lokasi tertentu, dan mempunyai catatan administrasi tersendiri mengenai produksi dan struktur biaya serta ada seorang atau lebih yang bertanggung jawab atas usaha tersebut.
6. Industri manufaktur dikelompokkan ke dalam 4 golongan berdasarkan banyaknya pekerja, yaitu: industri besar (100 orang pekerja atau lebih), industri sedang/menengah (20–99 orang pekerja), industri kecil (5–19 orang pekerja), dan industri mikro (1–4 orang pekerja).
7. Pelanggan adalah individu atau kelompok, baik rumah tangga, perusahaan atau institusi non profit yang membeli air bersih dari perusahaan air bersih.
8. Air disalurkan adalah volume air bersih dari perusahaan air bersih.

In this case, raw materials are supplied by others while the workers are paid as a compensation for processing raw materials.

5. *A manufacturing establishment is defined as a production unit engaged in economic activity, producing goods or services, located in a building or in a certain location, keeping a business record concerning the production and cost structure, and having a person or more that are responsible to those activities.*
6. *Manufacturing industries are categorized into four groups, based on the number of employees: large scale manufacturing (100 employees or more), medium scale manufacturing (20–99 employees), small scale manufacturing (5–19 employees), and micro industry (1–4 employees).*
7. *Customers are individuals or groups, whether household, company or non-profit institutions that buy water supply from water supply establishment.*
8. *Distributed water is the volume of water supply from water supply establishment.*

ULASAN**DESCRIPTION**

- | | |
|---|---|
| <ol style="list-style-type: none"> 1. Jumlah industri kecil makanan dan minuman pada tahun 2022 mengalami peningkatan, dari 792 menjadi 794 unit, baik yang sudah memiliki izin maupun yang belum. Perusahaan industri yang telah memiliki izin tercatat sebanyak 385 unit, sementara industri yang belum memiliki sebanyak 408 unit. 2. Jumlah tenaga kerja yang bisa diserap oleh perusahaan industri makanan dan minuman tersebut pada tahun 2022 sebanyak 1.969 orang, sementara di tahun sebelumnya terserap sebanyak 2.030 orang. 3. Daya terpasang listrik pada tahun 2022 sama dengan tahun sebelumnya yaitu 75.340 Kva dengan mengandalkan tenaga air. Produksi listrik naik menjadi 137.839.061 Kva. Tenaga listrik yang dijual/didistribusikan PLN wilayah III cabang Bukittinggi turun dari 121.774.546 Kva menjadi 97.138.987 Kva pada tahun 2022. Penurunan ini terjadi karena konsumsi golongan rumah tangga menjadi sedikit. 4. Untuk air minum, jumlah pelanggan bertambah menjadi 10.538 pelanggan. Total air yang disalurkan turun dari 3.470.223 m³ tahun 2021 menjadi 3.368.769 m³ tahun 2022. Konsumsi air terbesar berasal | <ol style="list-style-type: none"> 1. <i>The number of small food and beverage industry in 2022 increased, from 792 to 794 units, either already have a license or not. The Industrial company that has been licensed as many as 385 units, while the industry who do not have as many as 408 units.</i> 2. <i>The amount of labor that can be absorbed by the food and beverage company in the year 2022 as many as 1,969 people, while in previous years absorbed many as 2,030 people.</i> 3. <i>Electric power installed in 2022 is the same as the previous year which is 75.340 Kva by relying on hydropower. Electricity production increased to 137.839.061 Kva. Electric power is sold/distributed PLN branch Bukittinggi region III decreased from 121.774.546 Kva to 97.138.987 Kva in 2022. This decrease is due to the number of household consumptions.</i> 4. <i>For drinking water, the number of customers increased to 10.538 customers. The total water that is channeled increased from 3.470.223 m³ in 2021 to 3.368.769 m³ in 2022. The largest water consumption is from household category.</i> |
|---|---|

dari kategori pelanggan rumah tangga.

<https://bukittinggikota.bps.go.id>

Gambar 6.1
Figures

Tenaga Listrik (Kwh) yang Dijual / Didistribusikan PLN Cabang Bukittinggi Kepada Toko, Hotel, dan Kantor Industri di Kota Bukittinggi, 2016-2022
Electric Power (Kwh) Sold / Distributed by PLN Bukittinggi Branch To Shops, Hotels, and Industrial Offices in Bukittinggi Municipality, 2016-2022

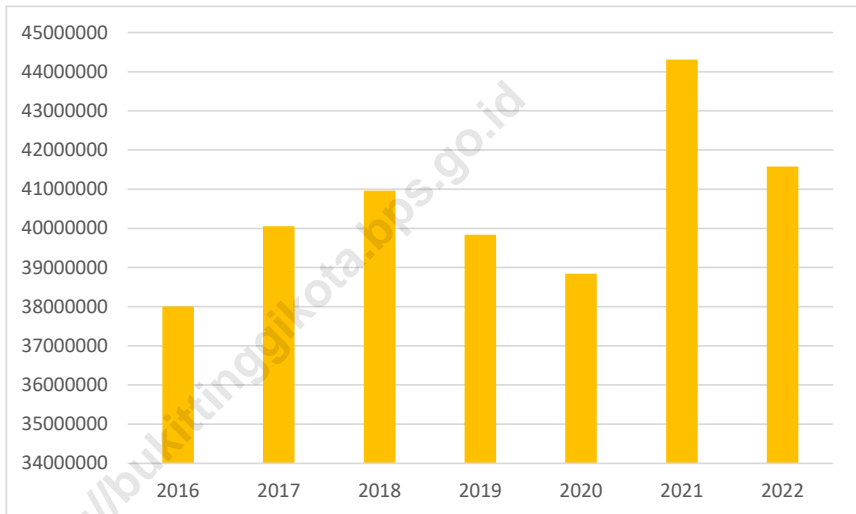

Sumber/Source: PT. PLN (Persero) Kiltur Sumbagsel Sektor Bukittinggi/
State Electricity Enterprise Bukittinggi

Tabel 6.1 Daya Terpasang, Produksi, Listrik Terjual, dan Pelanggan di PLN Kota Bukittinggi, 2022
Table *Installed Electricity Power, Production, and Electricity Sold at PLN Branch in Bukittinggi Municipality, 2022*

Keterangan/Information	Jumlah/Total
(1)	(2)
01. Daya Terpasang (Kva)/ <i>Installed Electricity Power (Kva)</i>	75 340
02. Produksi Listrik (Kwh)/ <i>Electricity Production (Kwh)</i>	137 839 061
03. Listrik Terjual (Kva)/ <i>Electricity Sold (Kva)</i>	127 688 709

Sumber/Source: PT. PLN (Persero) Kiltur Sumbagsel Sektor Bukittinggi/
State Electricity Enterprise Bukittinggi

Tabel 6.2 Jumlah Pelanggan Listrik di Kota Bukittinggi, 2018-2022
Table Number of Electricity Costumer in Bukittinggi Municipality, 2018-2022

Tahun/Year	Jumlah Pelanggan / Number of Electricity Customers
(1)	(2)
2018	39 575
2019	41 650
2020	43 019
2021	44 356
2022	45 685

Sumber/Source: PLN UIW Sumbar UP3 Bukittinggi ULP Bukittinggi/
 Branch Electricity Enterprise Bukittinggi

Tabel 6.3 Tenaga Listrik yang Dijual / Didistribusikan PLN Cabang Bukittinggi di Kota Bukittinggi, 2016-2022
Table *Electric Power Which is Distributed by Branch Electric Enterprise Bukittinggi in Bukittinggi, 2016-2022*

Tahun / Year	Golongan Langganan/Costumes Organization (Kva)		
	Rumah Tangga/ Household	Toko, Hotel, Kantor Industri/Shop, Hotel, Industry Facility	Badan/Lembaga, Fasilitas Sosial/Social Facility
(1)	(2)	(3)	(4)
2016	62 057 691	38 005 897	9 186 518
2017	61 692 442	40 051 520	9 950 321
2018	61 919 368	40 963 392	10 609 523
2019	60 019 538	39 838 060	14 196 075
2020	64 050 388	38 842 286	8 446 143
2021	64 835 891	44 309 896	9 949 206
2022	47 314 468	41 576 383	6 455 437

Bersambung / To be continued

Lanjutan Tabel/Continued Table 6.3

Tahun / Year	Golongan Langganan/Costumes Organization (Kva)		Jumlah/Total
	Penerangan Jalan, Taman/Street Lights, Parks	Pasar Malam, Pesta/ Night Market, Party	
(1)	(2)	(3)	(4)
2016	2 772 662	237 315	112 260 083
2017	2 271 520	332 882	114 298 685
2018	2 296 241	416 052	116 204 576
2019	2 249 205	933 090	117 235 968
2020	2 216 076	606 646	117 094 427
2021	2 302 310	377 243	121 774 546
2022	1 445 200	346 899	97 138 987

Sumber/Source: PLN UIW Sumbar UP3 Bukittinggi ULP Bukittinggi/
Branch Electricity Enterprise Bukittinggi

Tabel 6.4 Jumlah Pelanggan dan Air yang Disalurkan oleh Perusahaan Daerah Air Minum Tirta Jam Gadang Kota Bukittinggi, 2022
Table *Number of Customers and Distributed Water by Water Works Establishment Bukittinggi Municipality, 2022*

Jenis Pelanggan / <i>Kind of Costumers</i>	Banyaknya Langganan/ <i>Numbers of Costumers</i>	Air Minum yang Disalurkan / <i>Water Distribution (m3)</i>
(1)	(2)	(3)
01. Rumah Tangga/Tempat Tinggal / <i>Household</i>	8 359	2 135 451
02. Badan-Badan Sosial/RS / <i>Organization/Hospital</i>	114	91 847
03. Umum / <i>General</i>	-	-
04. Niaga Kecil / <i>Small Trading</i>	1 538	449 847
05. Niaga Menengah / <i>Mediate Trading</i>	247	138 099
06. Niaga Besar, Hotel / <i>Big Trading, Hotel</i>	99	180 220
07. Pelanggan Khusus / <i>Customer Specific</i>	4	4 370
08. Instansi Pemerintah / <i>Government</i>	177	364 599
09. Lain-lain (Tangki) / <i>Others (Tank for Liquids)</i>	-	4 664
	2022	10 538
	2021	10 512
Jumlah/ <i>Total</i>	2020	10 475
	2019	10 093
	2018	9 916
		3 368 769
		3 470 223
		3 511 499
		3 377 379
		3 316 798

Sumber/*Source*: Perusahaan Daerah Air Minum Tirta Jam Gadang Kota Bukittinggi/
Water Supply Enterprise of Bukittinggi Municipality

Tabel 6.5 Jumlah Perusahaan dan Tenaga Kerja yang Terdaftar pada Industri Kecil Makanan dan Minuman di Kota Bukittinggi, 2022
Table Number of Companies and Man Power at Small Scale Industrial of Food and Beverages in Bukittinggi, 2022

Jenis Industry /Kind of Industry	Sudah Memiliki Izin Industri	Belum Memiliki Izin Industri	Jumlah/ Total	Jumlah Tenaga Kerja/Man Power	
(1)	(2)	(3)	(4)	(5)	
01. Mie dan Sejenisnya / Noodle other kind of	3	3	6	12	
02. Roti/Kue Kering / Bakery	79	18	97	294	
03. Kembang Gula / Sugar Confectionnerics	3	9	12	26	
04. Kopi / Coffee	30	44	74	159	
05. Kerupuk dan Sejenisnya / Chips and Other Chips	140	105	245	697	
06. Makanan Ternak / Cattle Food	-	-	-	-	
07. Tahu	6	10	16	62	
08. Es dan Sejenisnya	-	1	1	3	
09. Minuman Ringan / Soft Drinks	-	5	5	22	
10. Kue Basah / Wed Cookies	121	195	316	635	
11. Pelumat Buah-buahan / Vegetable	2	13	16	49	
12. Bakso Sapi / Meatball	-	-	-	-	
13. Kacang Balado / Spicy Peanut	1	5	-	10	
	2022	385	408	794	1 969
	2021	81	711	792	2 030
Jumlah/Total	2020	66	716	782	2 009
	2019	66	715	781	2 006
	2018	182	589	771	1 973

Sumber/Source: Dinas Penanaman Modal, PTSP, Perindustrian dan Tenaga Kerja Kota Bukittinggi/
 Investment, One-stop integrated service, Industrial and Labor services of Bukittinggi Municipality

Tabel 6.6
Table

Jumlah Perusahaan dan tenaga Kerja yang Terdaftar pada Industri Kecil Sandang dan Kulit di Kota Bukittinggi, 2022
Number of Companies and Man Power at Small Scale Industrial of Wearing Appareland Leather in Bukittinggi, 2022

Jenis Industry /Kind of Industry	Sudah Memiliki Izin Industri	Belum Memiliki Izin Industri	Jumlah/ Total	Jumlah Tenaga Kerja/Man Power	
(1)	(2)	(3)	(4)	(5)	
01. Penyempurnaan Benang / Cotton Dyeing	-	-	-	-	
02. Perajutan / Knitting Mills	-	6	6	19	
03. Pakaian Jadi / Wearing Apparels	118	343	461	2 184	
04. Pakaian dari Kulit / Leather Wearing Apparels	-	-	-	-	
05. Barang-barang dari Kulit / Leather Craft	3	24	27	66	
06. Penyamakan Kulit / Leathertanneries	-	-	-	-	
07. Barang-barang dari Tekstil / Textile	7	66	73	279	
08. Reparasi Barang dari Kulit / Leather Reparation	-	-	-	-	
09. Tenun Songket / Traditional Weaving	-	-	-	-	
10. Modeste / Modeste	-	-	-	-	
11. Sepatu/Sandal / Foot Wear	18	106	124	530	
12. Bordir/Sulaman	85	233	318	1 572	
	2022	231	778	1 009	4 650
	2021	89	912	1 001	4 626
Jumlah/Total	2020	77	911	988	4 560
	2019	85	897	982	4 625
	2018	288	674	962	4 470

Sumber/Source: Dinas Penanaman Modal, PTSP, Perindustrian dan Tenaga Kerja Kota Bukittinggi/
 Investment, One-stop integrated service, Industrial and Labor services of Bukittinggi Municipality

Tabel 6.7 Jumlah Perusahaan dan tenaga Kerja yang Terdaftar pada Industri Kecil Lainnya di Kota Bukittinggi, 2022
Table Number of Companies and Man Power at Small Scale Industrial of Other in Bukittinggi, 2022

Jenis Industry /Kind of Industry	Sudah Memiliki Izin Industri	Belum Memiliki Izin Industri	Jumlah/ Total	Jumlah Tenaga Kerja/Man Power	
(1)	(2)	(3)	(4)	(5)	
01. Industri Kerajinan Bambu	1	-	1	3	
02. Kerajinan dari Kayu (kecuali furniture)	4	25	29	89	
03. Industri Barang dari kayu Rotan, Lainnya	-	-	-	-	
04. Industri Moulding Komponen Bangunan	-	-	-	-	
05. Furniture dari Kayu	4	47	51	204	
06. Kemasan Kertas, Karton	-	-	-	-	
07. Percetakan	19	72	91	316	
08. Batu Bata	-	75	75	393	
09. Barang dari Kapur	-	5	5	15	
10. Kerajinan Lainnya	1	81	29	82	
	2022	29	305	281	1 102
	2021	27	308	335	1 127
Jumlah/Total	2020	25	308	333	1 216
	2019	23	309	332	1 125
	2018	49	248	297	1 163

Sumber/Source: Dinas Penanaman Modal, PTSP, Perindustrian dan Tenaga Kerja Kota Bukittinggi/
 Investment, One-stop integrated service, Industrial and Labor services of Bukittinggi Municipality

Tabel 6.8
Table

Jumlah Perusahaan dan tenaga Kerja yang Terdaftar pada Industri Kecil Logam, Barang Kimia dan Kerajinan Lainnya di Kota Bukittinggi, 2022
Number of Companies and Man Power at Small Scale Industrial of Metals, Chemical Products and Other Crafts in Bukittinggi, 2022

<i>Jenis Industry /Kind of Industry</i>	<i>Sudah Memiliki Izin Industri</i>	<i>Belum Memiliki Izin Industri</i>	<i>Jumlah/ Total</i>	<i>Jumlah Tenaga Kerja/Man Power</i>	
(1)	(2)	(3)	(4)	(5)	
01. Perhiasan dari Logam Mulia	-	-	-	-	
02. Perhiasan Bukan Logam Mulia	-	-	-	-	
03. Barang dari Logam untuk Bangunan	15	59	74	212	
04. Barang dari Logam Aluminium	8	13	21	49	
05. Macam Wadah dari Logam	-	13	13	17	
06. Pupuk Alam/ Non Sintetis Makro Primer	3	1	4	12	
07. Jamu	1	4	5	10	
08. Kosmetik	1	1	2	24	
09. Gips	-	7	7	19	
10. Usaha Rekaman	-	7	7	22	
	2022	28	105	133	365
	2021	27	98	125	322
<i>Jumlah/Total</i>	2020	25	98	123	337
	2019	25	98	123	337
	2018	41	85	126	530

Sumber/Source: Dinas Penanaman Modal, PTSP, Perindustrian dan Tenaga Kerja Kota Bukittinggi/
Investment, One-stop integrated service, Industrial and Labor services of Bukittinggi Municipality

Tabel 6.9 Jumlah Perusahaan dan Tenaga Kerja pada Industri Mikro dan Kecil Menurut Kota Bukittinggi, 2020 - 2022
Table Number of Establishments and Workers Engaged in Micro and Small Industry in Bukittinggi, 2020 - 2022

Industri Mikro dan Kecil/Micro and Small Manufacturing Industry		
Tahun / Year	Jumlah Perusahaan/Number of Establishments (unit)	Jumlah Tenaga Kerja/Number of Workers Engaged (orang/person)
(1)	(2)	(3)
2020	3 316	5 678
2021	3 182	5 862
2022	3 179	5 484

Sumber/Source: Badan Pusat Statistik, Survei Industri Mikro dan Kecil Tahunan/
 BPS-Statistics Indonesia, The Annual Micro and Small Manufacturing Industry Survey

Bab
Chapter

7

Pariwisata

Tourism

Jumlah Wisatawan Asing Di Kota Bukittinggi Tahun 2022

*Number of Foreign Tourist
In Bukittinggi Manucipality 2022*

491



Jumlah Hotel Di Kota Bukittinggi Tahun 2022

72

*Number of Hotel
At Bukittinggi Municipality 2022*



Jumlah Restoran Di Kota Bukittinggi Tahun 2022

37

*Number of Restaurant
At Bukittinggi Municipality 2022*



PENJELASAN TEKNIS

1. Wisatawan mancanegara (wisman) ialah setiap pengunjung yang mengunjungi suatu negara di luar tempat tinggalnya, didorong oleh satu atau beberapa keperluan tanpa bermaksud memperoleh penghasilan di tempat yang dikunjungi dan lamanya kunjungan tersebut tidak lebih dari satu tahun (12 bulan). Definisi ini mencakup 2 (dua) kategori wisatawan mancanegara, yaitu : Wisatawan (turis) ialah setiap pengunjung seperti definisi di atas yang tinggal paling sedikit 24 jam, akan tetapi tidak lebih dari 1 (satu) tahun di tempat yang dikunjungi, dengan maksud antara lain: berlibur, rekreasi, olah raga, bisnis, menghadiri pertemuan, studi, dan kunjungan dengan alasan kesehatan. Excursionist ialah setiap pengunjung seperti definisi di atas yang tinggal kurang dari 24 jam di tempat yang dikunjungi (termasuk "Cruise passengers"). Cruise Passengers ialah setiap pengunjung yang tiba di suatu negara di mana mereka tidak menginap di akomodasi yang tersedia di negara tersebut, misalnya dengan kapal laut.
2. Barang-barang luar negeri yang diolah di dalam negeri dicatat

TECHNICAL NOTES

1. *An International Visitor is any person visiting a country other than his usual place of residence for any reason other than for earning income in the country visited, and the length of stay is no more than one year (12 months). This definition covers two categories of foreign visitors, namely : "Tourist" is any visitor staying for at least 24 hours, but no more than one year, in the country visited, with the intention of visiting, and for any of these purposes: Pleasure, recreation and sports, Business, visiting friends and relatives, missions, attending meetings, conferences, visit for health reasons and study. "Excursionist" is any visitor staying less than 24 hours in the country visited including, "Cruise Passengers", i.e. visitors arriving in a country without staying in any accommodation available in the visited country.*
2. *Average length of stay is the average stay duration of foreign visitor in Indonesia for one trip.*
3. *The business of providing accommodation is a business that provides specialty services that can be equipped with other tourism services. It includes hotel, villa, cottage, camping, caravan stop, and other accommodation that are used for tourism purposes.*

- sebagai barang impor meskipun barang olahan tersebut akan kembali ke luar negeri.
3. Usaha penyediaan akomodasi adalah usaha yang menyediakan pelayanan penginapan yang dapat dilengkapi dengan pelayanan pariwisata lainnya. Usaha penyediaan akomodasi dapat berupa hotel, vila, pondok wisata, bumi perkemahan, persinggahan karavan, dan akomodasi lainnya yang digunakan untuk tujuan pariwisata.
 4. Hotel adalah penyediaan akomodasi secara harian berupa kamar-kamar di dalam satu bangunan yang dapat dilengkapi dengan jasa pelayanan makan dan minum, kegiatan hiburan dan atau fasilitas lainnya. Hotel terdiri dari hotel berbintang dan hotel non- bintang.
 5. Tingkat penghunian kamar hotel adalah persentase banyaknya malam kamar yang dihuni terhadap banyaknya malam kamar yang tersedia.
 6. Rata-rata lamanya tamu menginap adalah banyaknya malam tempat tidur yang terpakai (malam tamu) dengan banyaknya tamu yang menginap di hotel
4. *Hotel is a daily supply of accommodation rooms within a building which can be equipped with eating and drinking services, entertainment activities and/ or other facilities. Hotel consists of a classified hotel and a non-classified hotel.*
 5. *Room occupancy rate is the number of room-nights occupied divided by the number of room-nights available, multiplied by 100 percent.*

ULASAN**DESCRIPTION**

- | | |
|--|---|
| <ol style="list-style-type: none"> 1. Jumlah hotel pada tahun 2021 dengan berbagai tingkatan adalah sebanyak 72 buah dengan rincian 26 hotel berbintang dan 46 hotel non bintang. Jumlah wisatawan mancanegara pada tahun 2022 mengalami kenaikan 278,24 persen dari 17 orang menjadi 491 orang. 2. Jumlah pengunjung Taman Marga Satwa dan Budaya Kinantan pada tahun 2022 mengalami kenaikan 84,99 persen dari 618.018 orang menjadi 1.143.327 orang. 3. Wisatawan asing yang berkunjung yang terdaftar di Polres Bukittinggi ke Kota Bukittinggi meningkat di tahun 2022 menjadi 519 orang, dengan wisatawan terbanyak berasal dari Australia yaitu sebanyak 65 orang. | <ol style="list-style-type: none"> 1. <i>The number of hotels in 2021 with the various levels are as many as 72 hotels with details of 26 star hotels and 46 non-star hotels. The number foreign tourists in 2022 has increased 278,24 percent from 17 person to 491 person.</i> 2. <i>The number of visitors in Kinantan Zoo in 2022 has increased 84,99 percent from 618.018 person to 1.143.327 person.</i> 3. <i>Foreign tourist visiting Bukittinggi who registered at Polres Bukittinggi increased at 2022 to 519 person with the most tourist coming from Australia as many as 65 person.</i> |
|--|---|

Gambar 7.1
Figures

Jumlah Wisatawan Asing Berkunjung ke Bukittinggi, 2018-2022
Number of Foreign Tourist Visiting to Bukittinggi, 2018-2022

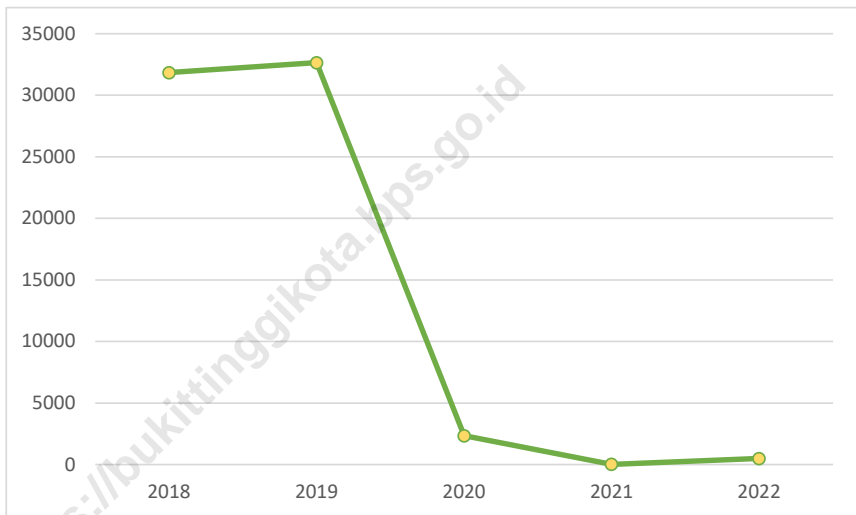

Sumber/Source: Dinas Pariwisata, Pemuda dan Olah Raga Kota Bukittinggi/
Tourism, Youth, and Sport Services of Bukittinggi Municipality

Tabel 7.1 Jumlah Rumah Makan, Restoran dan Cafe di Kota Bukittinggi, 2019-2022
Table Number of Restaurants and Cafe in Bukittinggi Municipality, 2019-2022

Tahun/Year	Restoran/Restaurants	Rumah Makan/ Restaurants	Kafe/Cafe
(1)	(2)	(3)	
2019	36	25	...
2020	38	12	...
2021	38	10	...
2022	37	11	27

Sumber/Source: Dinas Pariwisata Kota Bukittinggi/
 Tourism Services of Bukittinggi Municipality

Tabel 7.2 Jumlah Hotel Bintang, Non Bintang, Kamar dan Tempat Tidur di Kota Bukittinggi, 2017-2021
Table Number of Star Hotel, Non Star Hotel, Room and Beds in Bukittinggi, 2017-2021

Jenis Hotel/Kind of Hotel	2017	2018	2019	2020	2021
(1)	(2)	(3)	(4)	(5)	(6)
Hotel Bintang / Stars Hotel	20	22	22	23	26
Jumlah Kamar / Room	1 015	1 110	1 146	1 259	1 346
Jumlah tempat Tidur / Beds	1 598	1 736	1 782	2 020	2 024
Hotel Non Bintang / Non Classified	55	52	96	97	46
Jumlah Kamar / Room	874	820	1 083	1 151	1 043
Jumlah tempat Tidur / Beds	1 444	1 384	1 705	1 710	1 610
Jumlah Hotel Bintang / Non Bintang / Stars Hotel / Non Classified Total	75	75	118	120	72
Kamar / Room	1 889	1 930	2 229	2 410	2 389
Tempat Tidur / Beds	3 042	3 120	3 487	3 730	3 634

Sumber/Source: Badan Pusat Statistik Kota Bukittinggi /
 BPS-Statistics of Bukittinggi Municipality

Tabel 7.3
Table**Jumlah Pengunjung & Hasil Penjualan Karcis Taman
Margasatwa dan Budaya Kinantan di Kota Bukittinggi,
2022**
**Number of Visitor and Result of Ticket Sold of Taman
Margasatwa dan Budaya Kinantan in Bukittinggi, 2022**

Bulan / Month	Pengunjung (Orang)/ Visitor (Person)	Hasil Penjualan Karcis*/Result of Ticket Sold (Rp 000)
(1)	(2)	(3)
01. Januari / January	112 011	2 660 853
02. Februari / February	71 833	16 945 543
03. Maret / March	73 092	1 736 363
04. April / April	138 999	333 263
05. Mei / May	244 148	5 866 401
06. Juni / June	100 119	2 345 455
07. Juli / July	102 226	2 428 841
08. Agustus / August	40 002	964 646
09. September / September	37 625	903 338
10. Oktober / October	52 246	1 240 755
11. November / November	43 378	1 025 652
12. Desember / December	127 648	3 005 587
Jumlah/ Total	2022	1 143 327
	2021	618 018
	2020	363 775
	2019	729 705
	2018	818 429

Catatan/ Notes : *Pada tahun 2017, harga karcis mengalami perubahan
*In 2017, ticket prices have changed

Sumber/Source: Dinas Pariwisata Kota Bukittinggi/
Tourism Services of Bukittinggi Municipality

Tabel 7.4 Jumlah Pengunjung & Hasil Penjualan Karcis Taman Panorama Lobang Jepang di Kota Bukittinggi, 2022
Table Number of Visitor and Result of Ticket Sold of Taman Panorama Lobang Jepang in Bukittinggi, 2022

Bulan / Month	Pengunjung (Orang)/ Visitor (Person)	Hasil Penjualan Karcis*/ Result of Ticket Sold (Rp 000)
(1)	(2)	(3)
01. Januari / January	28 312	386 940
02. Februari / February	15 431	219 345
03. Maret / March	14 318	206 624
04. April / April	3 810	53 710
05. Mei / May	52 064	741 550
06. Juni / June	23 446	326 450
07. Juli / July	27 868	391 360
08. Agustus / August	12 397	180 210
09. September / September	9 688	140 750
10. Oktober / October	12 283	174 540
11. November / November	11 233	159 920
12. Desember / December	33 513	459 075
Jumlah/ Total		
	2022	244 363
	2021	131 873
		3 440 474
		1 860 079

Sumber/Source: Dinas Pariwisata Kota Bukittinggi/
 Tourism Services of Bukittinggi Municipality

Tabel 7.5 Jumlah Wisatawan Asing Berkunjung ke Bukittinggi Menurut Kebangsaan di Kota Bukittinggi, 2022
Table Number of Foreign Tourist Visiting to Bukittinggi by Nationality in Bukittinggi, 2022

Kebangsaan/ Nationality	Manca Negara/ Foreign	
(1)	(2)	
01. Amerika / America	-	
02. Australia / Australia	5	
03. Austria / Austria	-	
04. Belanda / Netherland	85	
05. Belgia / Belgium	-	
06. Kanada / Canada	-	
07. Cina / China	42	
08. Inggris / England	-	
09. Irlandia / Ireland	-	
10. Italia / Italy	-	
11. Jepang / Japan	-	
12. Jerman / Germany	2	
13. Korea / Korean	-	
14. Malaysia / Malaysia	217	
15. New Zealand / New Zealand	-	
16. Filipina / Philipines	-	
17. Perancis / French	9	
18. Polandia / Poland	-	
19. Rusia / Russian	-	
20. Singapura / Singapore	-	
21. Spanyol / Spain	-	
22. Swedia / Sweden	-	
23. Swiss / Switzerland	-	
24. Taiwan / Taiwan	-	
25. Thailand / Thailand	-	
26. Lain-lain / Other	131	
	2022	491
	2021	17
Jumlah/ Total	2020	2 337
	2019	32 653
	2018	31 841

Sumber/Source: Dinas Pariwisata Kota Bukittinggi/
 Tourism Services of Bukittinggi Municipality

Tabel 7.6 Jumlah Wisatawan Asing Berkunjung yang Terdaftar di Polres Bukittinggi Menurut Kebangsaan di Kota Bukittinggi, 2022
Table Number of Foreign Tourist Visiting to Bukittinggi by Nationality in Bukittinggi, 2022

Kebangsaan/ <i>Nationality</i>	Manca Negara/ <i>Foreign</i>
(1)	(2)
01. Malaysia / <i>Malaysia</i>	60
02. Belanda / <i>Netherlands</i>	35
03. Perancis / <i>French</i>	20
04. Jerman / <i>Germany</i>	45
05. Switzerland / <i>Switzerland</i>	25
06. Australia / <i>Australia</i>	65
07. Inggris / <i>England</i>	25
08. Jepang / <i>Japan</i>	10
09. Singapura / <i>Singapore</i>	60
10. Italia / <i>Italy</i>	5
11. Swedia / <i>Sweden</i>	2
12. Spanyol / <i>Spain</i>	-
13. Amerika / <i>America</i>	20
14. Irlandia / <i>Ireland</i>	-
15. Cina / <i>China</i>	50
16. Korea / <i>Korea</i>	-
17. Belgia / <i>Belgium</i>	-
18. Rusia / <i>Russia</i>	-
19. Argentina/ <i>Argentina</i>	-
20. Selandia Baru / <i>New Zealand</i>	22
21. Lain-lain / <i>Other</i>	75
	2022
	519
	2021
	...
Jumlah/ <i>Total</i>	2020
	235
	2019
	1 585
	2018
	1 461

Sumber/Source: Polres Bukittinggi/
 Police Regional Resort of Bukittinggi Municipality

Transportasi dan Komunikasi

Transportation and Communication

Bab
Chapter

8



Jumlah Jembatan di Kota Bukittinggi Tahun 2022

34

Number of Bridge
In Bukittinggi Municipality 2022

Panjang Jalan Beraspal di Kota Bukittinggi Tahun 2022

180,17 Km

180,17 Km

Long of Asphalt Road
In Bukittinggi Municipality
2022

Jumlah Angkutan Kota Tahun 2022

Number of Manucipality Transport
2022



489

Jumlah Sado (Bendi) Tahun 2022

Number of Carriage
2022

188



PENJELASAN TEKNIS

1. Kendaraan bermotor adalah setiap kendaraan yang digerakkan oleh peralatan teknik yang ada pada kendaraan tersebut, biasanya digunakan untuk angkutan orang atau barang di atas jalan raya selain kendaraan yang berjalan di atas rel. Kendaraan bermotor yang dicatat adalah semua jenis kendaraan kecuali kendaraan bermotor TNI/Polri dan Korps Diplomatik.
2. Mobil penumpang adalah setiap kendaraan bermotor yang dilengkapi dengan tempat duduk untuk sebanyak-banyaknya delapan orang, tidak termasuk tempat duduk untuk pengemudi, baik dilengkapi atau tidak dilengkapi bagasi.
3. Mobil bis adalah setiap kendaraan bermotor yang dilengkapi dengan tempat duduk untuk lebih dari delapan orang, tidak termasuk tempat duduk untuk pengemudi, baik dilengkapi atau tidak dilengkapi bagasi.
4. Mobil truk adalah setiap kendaraan bermotor yang digunakan untuk angkutan barang, selain mobil penumpang, mobil bis dan kendaraan bermotor roda dua.
5. Kereta api adalah kendaraan dengan tenaga gerak (listrik, diesel atau tenaga uap) yang

TECHNICAL NOTES

1. *Motor vehicles are any kind of vehicles motorized by machine set up in those vehicles, they are usually used for transporting peoples or goods on roads except vehicles moving along a railway line. The data cover all kinds of motor vehicles except those belong to Indonesia Army Force Indonesian State Police and Diplomatic Corps.*
2. *Passenger cars are any motor vehicles with no more than eight seats, excluding seat for driver, it can be with or without hoot.*
3. *Buses are large passenger cars having seats for more than eight passengers, excluding seat for driver, it can be with or without hoot.*
4. *Trucks are any motor vehicles used to transport goods excluding passenger cars, buses, and motorcycles.*
5. *Train is a coach or a number of coaches joined together, moving along a railway line. It can be passenger train or freight train.*
6. *Post Office is a service provider facility of written communication and or electronic mail, parcel service, logistics services, financial transaction services, and postal services to the public. Postal house has the same function as the post office and subsidiary of post office, the difference is that postal house is usually located in*

- berjalan sendiri maupun dirangkaikan dengan kendaraan lain, yang akan atau sedang bergerak di atas rel, terdiri dari kereta penumpang dan kereta barang.
6. Kantor Pos adalah tempat pemberi pelayanan komunikasi tertulis dan atau surat elektronik, layanan paket, layanan logistik, layanan transaksi keuangan, dan layanan keagenan pos untuk kepentingan umum. Rumah pos berfungsi sama seperti kantor pos dan kantor pos pembantu, bedanya rumah pos biasanya terletak di daerah terpencil.
 7. Telekomunikasi adalah setiap pemancaran, pengiriman dan atau penerimaan dari setiap informasi dalam bentuk tanda-tanda, isyarat, tulisan, gambar, suara dan bunyi melalui sistem kawat, optik, radio atau sistem elektromagnetik lainnya.
 8. Jaringan telekomunikasi adalah rangkaian perangkat telekomunikasi dan kelengkapannya yang digunakan dalam bertelekomunikasi.
 9. Telepon tetap kabel dalam Susenas disebut telepon rumah adalah jaringan telekomunikasi menggunakan perangkat telepon tetap dengan kabel yang secara umum diatur oleh standar-standar teknis dengan menggunakan suatu nomor remote areas.
 7. *Telecommunication includes every transmitting, delivering and or receiving from every information of marking, signal, article, picture, sound and voice through strand of wire system, optic, radio or other electromagnetic system.*
 8. *Telecommunication network is peripheral network of telecommunication and its equipment used in the means of telecommunication.*
 9. *Fixed line telephone based on Susenas called home phone is a telecommunication network using fixed line telephone device which is generally regulated by technical standards, using a phone number, also known as the Public Switched Telephone Network (PSTN). It is generally used for home phone and Internet networks, has the ability to deliver a strong and clear signal with a relatively low cost.*

telepon, dikenal pula sebagai Public Switched Telephone Network (PSTN). Pada umumnya dimanfaatkan untuk telepon rumah dan jaringan internet, memiliki kemampuan menghantarkan sinyal dengan kuat dan jelas dengan biaya yang relatif lebih murah

<https://bukittinggikota.bps.go.id>

ULASAN**DESCRIPTION**

- | | |
|---|--|
| <ol style="list-style-type: none"> 1. Panjang jalan di Kota Bukittinggi tahun 2022 masih sama di banding tahun sebelumnya yaitu 180,17 Km. Sementara panjang jembatan bertambah dari 241,30 m menjadi 242,12 m 2. Jumlah kendaraan umum di kota Bukittinggi selama tahun 2022 adalah sebanyak 539 kendaraan, sedangkan kendaraan tidak bermotor (bendi) yang beroperasi di kota Bukittinggi selama tahun 2022 adalah sebanyak 188. 3. Jumlah wesel yang diterima dan dikirim kantor pos/ giro mengalami penurunan. Wesel yang diterima menurun menjadi 4.596.295.281 sedangkan wesel yang dikirim menurun menjadi 2.343.342.875. | <ol style="list-style-type: none"> 1. <i>The length of roads in Bukittinggi has not changed compared to the previous year remained 180.17 Km, and the other hand the length of bridge increased from 241.30 m to 242.12 m.</i> 2. <i>Number of manucipality transport in Bukittinggi during the year 2022 as many as 539 vehicles, while non engine vehicles which operated in Bukittinggi as many as 188 vehicles during 2022.</i> 3. <i>The number of Money Orders Sent received and sent by the post office decreased. Money Orders Sent that is received is decreased to 4,596,295,281, while Money Orders Sent that is sent is decreased to 2,343,342,875.</i> |
|---|--|

Gambar 8.1 Banyaknya Tabrakan / Kecelakaan Lalu Lintas di Kota Bukittinggi, 2018-2022
Figures **Number of Traffic Accident in Bukittinggi Municipality, 2018-2022**

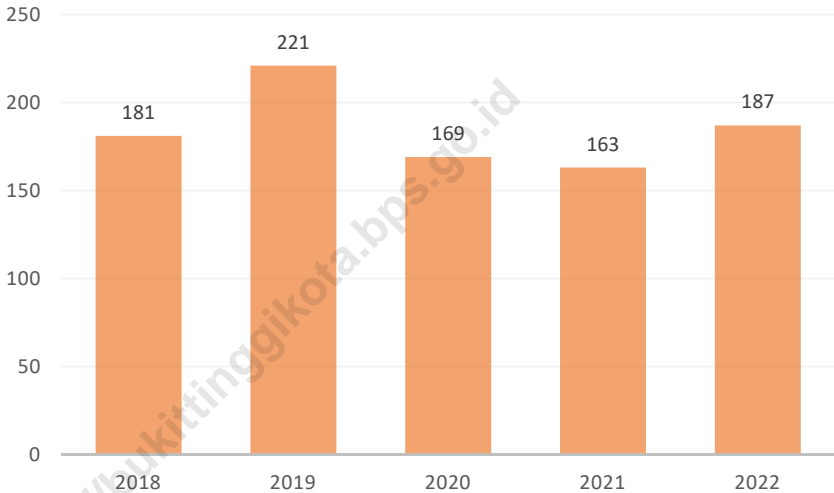

Sumber/Source: Polres Bukittinggi/
Police Regional Resort of Bukittinggi Municipality

8.1 TRANSPORTASI TRANSPORTATION

Tabel 8.1.1 Panjang Jalan Menurut Tingkat Kewenangan Pemerintah di Kota Bukittinggi, 2019-2021
Table **Length of Road by Level of Government Authority in Bukittinggi Municipality (Km), 2019-2021**

Tingkat Kewenangan Pemerintahan / Level of Government Authority	2019	2020	2021	2022
(1)	(2)	(3)	(4)	(5)
1. Negara / State	11,50	11,75	11,75	11,75
2. Provinsi / Province	0,00	0,00	0,00	0,00
3. Kota / Municipality	180,17	180,17	180,17	180,17
Jumlah / Total	191,92	191,92	191,92	191,92

Sumber/Source: Dinas Pekerjaan Umum dan Penataan Ruang Kota Bukittinggi/
Public Works and Spatial Planning Services of Bukittinggi Municipality

Tabel 8.1.2 Panjang Jalan Menurut Jenis Permukaan Jalan di Kota Bukittinggi (Km), 2019-2021
Table Length of Road by Type of Road Surface in Bukittinggi Municipality (Km), 2019-2021

Jenis Permukaan Jalan / Type of Road Surface	2019	2020	2021	2022
(1)	(2)	(3)	(4)	(5)
1. Aspal/ Paved	180,17	180,17	180,17	180,17
2. Kerikil / Gravel	-	-	-	-
3. Tanah / Soil	-	-	-	-
4. Lainnya / Others	-	-	-	-
Jumlah / Total	180,17	180,17	180,17	180,17

Sumber/Source: Dinas Pekerjaan Umum dan Penataan Ruang Kota Bukittinggi/
 Public Works and Spatial Planning Services of Bukittinggi Municipality

Tabel 8.1.3 Panjang Jalan Menurut Kondisi Jalan di Kota Bukittinggi (Km), 2019-2022
Table Length of Road by Condition of Road in Bukittinggi Municipality (Km), 2019-2022

Kondisi Jalan / Condition of Roads	2019	2020	2021 ^r	2022
(1)	(3)	(3)	(4)	(5)
1. Baik / Good	61,00	70,32	94,34	98,56
2. Sedang / Moderate	95,91	90,29	69,37	66,66
3. Rusak / Damage	21,51	18,42	15,83	14,52
4. Rusak Berat / Severely Damage	1,75	1,14	0,63	0,43
Jumlah / Total	180,17	180,17	180,17	180,17

Sumber/Source: Dinas Pekerjaan Umum dan Penataan Ruang Kota Bukittinggi/
 Public Works and Spatial Planning Services of Bukittinggi Municipality

Tabel 8.1.4 Banyak dan Panjang Jembatan, Panjang Trotoar Kota Bukittinggi, 2022
Table Number and Length of Bridge, Length of Sidewalk in Bukittinggi, 2022

Kecamatan / District	Jembatan / Bridge		
	Banyaknya / Number	Panjang / Length	
	(1)	(2)	
01. GUGUK PANJANG	11	75,50	
02. MANDIANGIN KOTO SELAYAN	17	108,40	
03. AUR BIRUGO TIGO BALEH	9	75,00	
	2022	34	242,12
	2021	34	241,30
Jumlah/ Total	2020	32	239,00
	2019	32	239,00
	2018	32	245,00

Sumber/Source: Dinas Pekerjaan Umum dan Penataan Ruang Kota Bukittinggi/
 Public Works and Spatial Planning Services of Bukittinggi Municipality

Tabel 8.1.5 Panjang Gorong-Gorong dan Panjang Drainase di Kota Bukittinggi, 2022
Length of Sewerage and Drainage in Bukittinggi, 2022

Kecamatan / District		Drainase (m) / Drainage
(1)		(2)
01. GUGUK PANJANG		21 520,30
02. MANDIANGIN KOTO SELAYAN		32 225,70
03. AUR BIRUGO TIGO BALEH		10 801,40
	2022	64 547,40
	2021	63 670,40
Jumlah/ Total	2020	62 224,50
	2019	61 568,50
	2018	60 088,00

Sumber/Source: Dinas Pekerjaan Umum dan Penataan Ruang Kota Bukittinggi/
 Public Works and Spatial Planning Services of Bukittinggi Municipality

Tabel 8.1.6 Jumlah Mobil Penumpang Menurut Jenisnya di Kota Bukittinggi, 2016-2022
Table Number of Passenger's Car by Kind of Vehicles in Bukittinggi, 2016-2022

Tahun / Year	Jenis Kendaraan / Kind of Vehicles				Jumlah / Total
	Bemo / Tricycle Motor	Angkutan Kota / Municipality Transport	Bus Umum / Public Bus	Taksi / Taxi	
(1)	(2)	(3)	(4)	(5)	(6)
2016	-	539	-	-	539
2017	-	539	-	-	539
2018	-	539	-	-	539
2019	-	539	-	-	539
2020	-	539	-	-	539
2021	-	539	-	-	539
2022	-	489	-	-	489

Sumber/Source: Dinas Perhubungan Kota Bukittinggi/
 Transportation Services of Bukittinggi Municipality

Tabel 8.1.7 Jumlah Kendaraan Wajib Uji Dalam Daerah Kota Bukittinggi, 2018-2022
Table Number of Vehicles Compulsory Test in Bukittinggi Municipality, 2018-2022

Jenis Kendaraan / Kind of Vehicles	2018	2019	2020	2021	2022
(1)	(2)	(3)	(6)	(7)	(8)
01. Mobil Penumpang / Passenger Cars					
Angkutan Sewa / Rental	42	39	33	32	32
Taxi / Cab	-	-	-	-	-
Oplet / Small Urban Bus	-	-	-	-	20
02. Bus / Buses					
Umum / Public Facility	608	558	465	472	485
Tidak Umum / Dinas	87	88	88	74	77
Dinas	-	-	8	9	12
03. Mobil Beban					
Umum / Public Facility	386	400	406	424	558
Tidak Umum / Dinas	392	388	409	406	471
Dinas	-	-	24	26	37
04. Mobil Tempelan	-	-	-	-	-
05. Mobil Gandengan	-	-	-	-	-
06. Pick Up					
Umum / Public Facility	-	-	-	-	-
Tidak Umum / Dinas	1 162	1 183	1 122	1 121	1 331
Dinas	-	-	20	18	19
07. Mobil Tangki					
Umum	18	1	3	2	3
Tidak Umum	36	4	8	7	6

Sumber/Source: Dinas Perhubungan Kota Bukittinggi/
 Transportation Services of Bukittinggi Municipality

Tabel 8.1.8 Jumlah Kendaraan Tidak Bermotor di Kota Bukittinggi, 2018-2022
Table Number of Non Engine Vehicles in Bukittinggi, 2018-2022

Jenis Kendaraan/ Kind of Vehicles	2018	2019	2020	2021	2022
(1)	(2)	(3)	(4)	(5)	(6)
01. Sado / Carriage	188	188	188	188	188
02. Sepeda / Bicycle	-	-	-	-	-
03. Becak Barang / Rikshaw	45	45	-	-	-
04. Gerobak / Cart	-	-	-	-	-
05. Pedati / Wagon	-	-	-	-	-

Sumber/Source: Dinas Perhubungan Kota Bukittinggi/
 Transportation Services of Bukittinggi Municipality

Tabel 8.1.9 Jumlah Terminal/Pangkalan, Luas dan Daya Tampung Terminal di Kota Bukittinggi, 2022
Table Number of Terminal, Wide and Capacity in Bukittinggi, 2022

Jenis Kendaraan/ <i>Kind of Vehicles</i>	Jumlah Terminal/ <i>Number of Terminal</i>	Jumlah Pangkalan/ <i>Number of Pos</i>	Luas/ <i>Wide (m2)</i>
(1)	(2)	(3)	(4)
01. Bis / <i>Bus</i>	1	-	-
02. Oplet / <i>Small Urban Bus</i>			
- Angkutan Kota / <i>Urban Passenger</i>	1	-	3 300
- Angkutan Wilayah / <i>Region Passenger</i>	-	-	-
- Angkot Perdesaan / <i>Rural Passenger</i>	-	5	...
03. Truk / <i>Truck</i>	-	-	-
04. Bemo / <i>Small Vehicle</i>	-	-	-
05. Becak / <i>Tricycle</i>	-	-	-
06. Sado / <i>Two Wheeled Carriage</i>	-	-	-

Sumber/Source: Dinas Perhubungan Kota Bukittinggi/
 Transportation Services of Bukittinggi Municipality

Tabel 8.1.10 Banyaknya Tabrakan / Kecelakaan Lalu Lintas di Kota Bukittinggi, 2022
Table **Number of Traffic Accidents in Bukittinggi, 2022**

Bulan / Month	Jumlah Kejadian / Number Accident	Meninggal / Dead	Luka Berat / Severly Injured	Luka Ringan / Sligly Injured	Taksiran Kerugian / Material Loss (Rp 000)	
(1)	(2)	(3)	(4)	(5)	(6)	
01. Januari / January	5	1	-	7	3 000	
02. Februari / February	12	2	-	16	24 500	
03. Maret / March	8	1	-	9	13 500	
04. April / April	17	2	-	21	38 400	
05. Mei / May	15	4	-	18	8 800	
06. Juni / June	17	2	-	32	62 900	
07. Juli / July	13	5	-	21	165 700	
08. Agustus / August	22	2	-	26	34 200	
09. September / September	16	2	-	23	161 000	
10. Oktober / October	29	4	1	55	299 940	
11. November / November	18	1	-	29	20 700	
12. Desember / December	15	4	1	20	28 00	
2022	187	30	1	277	860 640	
2021	163	24	3	202	1 015 600	
Jumlah/ Total	2020	169	25	-	220	595 700
	2019	221	39	3	256	566 500
	2018	181	39	10	221	427 800

Sumber/Source: Polres Bukittinggi/
 Police Regional Resort of Bukittinggi Municipality

Tabel 8.1.11 Jumlah Kendaraan Bermotor yang Mendaftar Ulang dan Balik Nama pada UPTD Pelayanan Pendapatan Provinsi di Kota Bukittinggi, 2022
Number of Vehicles with Registered and Name Return on UPTD Provincial Incomes Service in Bukittinggi Municipality, 2022

Jenis Kendaraan/ Kind of Car	Mendaftar Ulang (Plat)/ Registered (Unit)				Balik Nama (Plat)/ Name Return (Unit)			
	Hitam/ Black	Kuning/ Yellow	Merah/ Red	Jumlah/ Total	Hitam/ Black	Kuning/ Yellow	Merah/ Red	Jumlah/ Total
(1)	(2)	(3)	(4)	(5)	(6)	(7)	(8)	(9)
01. Sedan	848	-	3	851	185	-	-	185
02. Jeep	1 276	-	8	1 284	277	-	1	278
03. ST.WGN, Minibus, Oplet	9 421	662	207	10 290	1 899	7	9	1 915
04. Micro Bus	71	48	12	131	5	5	2	12
05. Bus	1	26	-	27	-	6	-	6
06. Pick up	1 489	2	50	1 541	214	2	2	218
07. Blind Van	168	-	-	168	21	-	-	21
08. Light Truck	533	368	8	909	46	49	-	95
09. Truck	74	71	-	145	1	17	1	19
10. Sepeda Motor Roda 2	27 192	-	653	27 845	3 411	-	33	3 444
11. Sepeda Motor Roda 3	3	-	42	55	4	-	26	30

Sumber/Source: UPTD Kantor Pelayanan Pendapatan Provinsi di Bukittinggi/
 UPTD for Incomes Services office of Bukittinggi Municipality

8.2 KOMUNIKASI COMMUNICATION

Tabel 8.2.1 Jumlah Kantor Pos Pembantu Menurut Kecamatan di Kota Bukittinggi, 2022
Table Number of Auxiliary Post Office by Subdistrict in Bukittinggi, 2022

Kecamatan/ Subdistrict	2019	2020	2021	2022
(1)	(2)	(3)	(4)	(5)
1. Guguk Panjang	2	2	2	1
2. Mandiangin Koto Selayan	1	1	1	1
3. Aur Birugo Tigo Baleh	2	2	2	2
Bukittinggi	5	5	5	4

Sumber/Source: PT Pos Indonesia (Persero) Kantor Pos Bukittinggi/
PT Pos Indonesia Post Office of Bukittinggi

Tabel 8.2.2 Jumlah Kiriman Surat dan Paket Yang Diterima dan Dikirim Kantor Pos Kota Bukittinggi, 2021-2022
Table Number of Letters and Packages Received and Sent by the Post Office of Bukittinggi Municipality, 2021-2022

Produk / Product	Kirim/ Send		Terima/ Received	
	2021	2022	2021	2022
	(1)	(2)	(3)	(4)
Paket Ekspres/ Express Package	5 930	2 978	2 653	1 398
Pos Paket Kilat Khusus/ Special Express Package	55 998	17 867	18 737	17 105

Sumber/Source: PT Pos Indonesia (Persero) Kantor Pos Bukittinggi/
 PT Pos Indonesia Post Office of Bukittinggi

Tabel 8.2.3 Jumlah Wesel Pos yang Diterima / Dikirim di Kota Bukittinggi, 2018-2022
Table Number of Money Orders Sent Received / Send in Bukittinggi, 2018-2022

Tahun / Year	Kirim/ Send	Terima/ Received
(1)	(2)	(3)
2018	13 237 042 386	22 656 216 772
2019	3 591 490 683	6 560 299 463
2020	2 767 972 825	9 319 735 306
2021	7 145 377 473	11 198 043 698
2022	2 343 342 875	4 596 295 281

Sumber/Source: PT Pos Indonesia (Persero) Kantor Pos Bukittinggi/
 PT Pos Indonesia Post Office of Bukittinggi

Tabel 8.2.4 Jumlah Penerimaan dan Pengeluaran Giro dan Cek Pos di Kota Bukittinggi, 2016-2022
Table Number of Received and Paid of Giro and Postal Cheque in Bukittinggi, 2016-2022

Tahun / Year	Penerimaan/ Received	Pengeluaran/ Paid
(1)	(2)	(3)
2016	10 327 197 751	6 485 251 181
2017	10 065 669 648	18 674 315 818
2018	9 271 484 360	13 359 714 602
2019	7 821 572 334	11 256 440 110
2020	2 767 972 825	9 319 735 306
2021	13 995 560 905	54 629 783 616
2022	-	-

Sumber/Source: PT Pos Indonesia (Persero) Kantor Pos Bukittinggi/
 PT Pos Indonesia Post Office of Bukittinggi

Tabel 8.2.5 Acara Siaran LPP RRI Bukittinggi, 2022
Table Programmes of Radios Indonesian Republic in Bukittinggi, 2022

Program/ Unit	Acara Siaran/ Programmes	Hari/ Day	Jam Siaran/ Time of Programmes (WIB)	Jumlah Acara Setahun (kali)/ Total
(1)	(2)	(3)	(4)	(5)
Programa 1				
I. BERITA / INFORMASI				
	1. Berita Daerah	Setiap Hari	06.00 & 13.00	365
	2. Berita Bahasa Minang	Setiap Hari	16.00	365
	3. Laporan Terkini	Setiap Hari	Situasional	365
	4. Jaksa Menyapa	Setiap Kamis	10.00 - 11.00	52
	5. Bincang - Bincang Pagi/ Ngomong Siang	Setiap Hari	08.00 - 09.00	365
	6. Dialog Khusus	Setiap Rabu	15.00 - 16.00	52
	7. Opini Publik	Setiap Hari	07.30 - 08.00	365
	8. Majalah Kentongan	Setiap Selasa	16.30 - 17.00	52
	9. Dialog Kentongan	Setiap Selasa	15.00 - 16.00	52
	10. Ikhtisar Olah Raga	Setiap Minggu ke-2 dan ke-4	16.00 - 16.30	26
	11. Si. Berj. Lintas Berita Pedang Prabu Nusantara 15	Setiap Hari	16.00 - 1630	365
II. PENDIDIKAN				
	1. Anak Ceria	Setiap Minggu	10.00 - 10.30	52
	2. Anak Cerdas	Setiap Senin	10.00 - 10.30	52
	3. Info Kesehatan	Setiap Rabu	20.30 - 21.00	52
	4. Pelajaran Tajwid	Setiap Jumat	19.30 - 20.00	52

Bersambung / To be continued

Lanjutan Tabel/*Continued Table 8.2.5*

Program/ Unit	Acara Siaran/ Programmes	Hari/ Day	Jam Siaran/ Time of Programmes (WIB)	Jumlah Acara Setahun (kali)/ Total
(1)	(2)	(3)	(4)	(5)
	5. Siaran Pedesaan/Kemilau Desa	Setiap Selasa	19.30 - 20.00	52
	6. Religi Pagi	Setiap Hari	05.00 - 05.30	365
	7. Silang pengajian Bulanan	Setiap Jumat Minggu Pertama	09.00 - 09.30	13
	8. GWI/ Mimbar Islami	Setiap Kamis	20.30 - 21.00	52
	9. Renungan Malam	Setiap Hari	23.50 - 23.58	365
	10. Pantun Balega	Setiap Senin	21.15 - 22.00	52
	11. Senandung Etnik Jawa	Setiap Jumat	21.45 - 22.00	52
	12. Senandung Etnik Sunda	Setiap Minggu	20.30 - 21.00	52
	13. Senandung Etnika Batak	Setiap Rabu	21.15 - 21.30	52
	14. Mimbar Agama Kristen / Katholik	Setiap Minggu	09.00 - 09.30	52
	15. Si Berjaringan Kiprah Indonesia	Setiap Sabtu	19.30 - 20.00	52
III. HIBURAN				
	1. Kesenian Minang	Setiap Sabtu	10.00 - 11.00	52

Bersambung / *To be continued*

Lanjutan Tabel/Continued Table 8.2.5

Program/ Unit	Acara Siaran/ Programmes	Hari/ Day	Jam Siaran/ Time of Programmes (WIB)	Jumlah Acara Setahun (kali)/ Total
(1)	(2)	(3)	(4)	(5)
	2. Sandiwara Radio	Setiap Minggu	21.15 - 21.30	52
	3. Lintas Malam	Setiap Hari	22.00 - 23.50	365
	4. Sapa Siang Maimbau	Setiap Hari	11.30 - 12.00 & 15.30 - 16.00	365
	5. Pro Dangdut	Lokal (Senin-Rabu & Jumat-Minggu) dan Berjaringan (Kamis)	13.30 - 15.00	365
Programa 2	I. PENDIDIKAN			
	1. Klinik Pro 2	Setiap Kamis		52
	2. Sejarah Dalam Seminggu	Setiap Senin		52
	3. Pro Konseling	Setiap Senin		52
	4. English For Us	Setiap Kamis		52
	5. Pelajaran Bahasa Jepang	Setiap Selasa		52
	II. KEBUDAYAAN			
	1. Nyebar Yuk	Setiap Selasa		52
	2. Sharing Time	Senin - Minggu		365
	3. Klas Tambahan	Senin - Jumat (Rabu untuk Disabilitas)		260

Bersambung / To be continued

Lanjutan Tabel/*Continued Table 8.2.5*

Program/ Unit	Acara Siaran / Programmes	Hari/ Programmes Day	Jam Siaran/ Time of Programmes (WIB)	Jumlah Acara Setahun (kali)/ Total
(1)	(2)	(3)	(4)	(5)
	4. Ensiklopedia Budaya	Setiap Minggu	11.00 - 12.00	52
	5. Ruang Sastra	Setiap Senin	20.00 - 21.00	52
	6. Kuliner Kita	Setiap Selasa	11.00 - 12.00	52
	7. Dari Kamu Untuk Kamu/ Chit Chat	Setiap Sabtu	13.00 - 14.00	52
III. HIBURAN				
	1. Top Twenty Bukittinggi	Setiap Sabtu (Indonesia & Barat)	14.00 - 15.00 (Indo) 15.00 - 16.00 (Barat)	52
	2. Top Twenty Jakarta	Setiap Minggu (Indonesia & Barat)	14.00 - 15.00 (Indo) 15.00 - 16.00 (Barat)	52
	3. Pro 2 Tekno	Setiap Minggu	10.00 - 11.00	52

Sumber/Source: LPP RRI Bukittinggi/
Radio of Indonesian Republic

Perbankan, Koperasi, dan Harga-harga
Banking, Cooperative, and Prices

Harga Kopi (Kg)
30.125
Coffe Price (Kg)

Rata-rata Harga
Kelapa (butir)

6.433 Average of
Coconut
Price (item)



Harga Jahe (Kg)
31.625
Ginger Price (Kg)

2022

Jumlah Penabung

1.322.379 Orang
People

Number of Bank Account

PENJELASAN TEKNIS

1. Data harga yang disajikan meliputi, harga eceran beras di beberapa kota, harga eceran nasional beberapa jenis barang, Indeks Harga Konsumen (IHK) dan laju inflasi, Indeks Harga Perdagangan Besar (IHPB), Indeks harga yang diterima dan dibayar petani, Harga Produsen Gabah Kering Giling (GKG), Gabah Kering Panen (GKP), dan Gabah Kualitas Rendah di tingkat petani dan penggilingan, Indeks Harga Produsen (IHI).
2. Rata-rata harga eceran beras diolah dari survei mingguan Badan Pusat Statistik (BPS) di beberapa kota. Karena beragamnya kualitas beras di masing-masing kota, maka harga yang disajikan adalah rata-rata harga beras tertimbang.
3. IHK merupakan indikator inflasi di Indonesia. Sejak Januari 2014, IHK dihitung berdasarkan Survei Biaya Hidup (SBH) di 82 kota tahun 2012 yang mencakup sekitar 225–462 komoditas.
4. IHK mencakup 7 kelompok, yaitu: bahan makanan; makanan jadi, minuman, rokok, dan tembakau; perumahan, air, listrik, gas, dan bahan bakar; sandang; kesehatan; pendidikan, rekreasi, dan olahraga; transpor, komunikasi, dan jasa keuangan.

TECHNICAL NOTES

1. *Price statistics covers, retail prices of rice in several cities, national retail prices of several commodities, Consumer Price Index (CPI) and inflation rates, Wholesale Price Index (WPI), Indices of prices received and paid by farmers, Producer Price of Dried Unhusked Grain, Dried Harvested Grain, and Low Quality Grain at the farmer level and the huller level, Producer Price Index (PPI)*
2. *The average retail price of rice is compiled through the weekly price survey conducted by the BPS-Statistics Indonesia in several cities. Due to the different qualities of rice in each city, the weighted average price of rice is used.*
3. *CPI is the indicator of inflation in Indonesia. Since January 2014, the CPI has been calculated from the 2012 Cost of Living Survey (CLS) of 82 cities, which covered 225–462 commodities.*
4. *CPI consists of 7 groups as follows: foodstuff; prepared food, beverages, and tobacco products; housing, water, electricity, gas, and fuel; clothing; health; education, recreation, and sports; transportation, communication, and financial services.*

ULASAN**DESCRIPTION**

- | | |
|---|---|
| <ol style="list-style-type: none"> 1. Koperasi merupakan organisasi ekonomi rakyat yang berwatak sosial, beranggotakan orang-orang atau badan hukum koperasi yang merupakan tata susunan ekonomi sebagai usaha bersama atas dasar kekeluargaan. 2. Pada tahun 2022, di kota Bukittinggi terdapat 94 koperasi dengan jumlah anggota 14.241 orang. Kecamatan dengan koperasi terbanyak adalah Guguk Panjang yaitu sebanyak 53 koperasi dan yang paling sedikit adalah kecamatan Mandiangan Koto Selayan yaitu sebanyak 17 koperasi. | <ol style="list-style-type: none"> 1. <i>Cooperatives are people's economic organizations with a social character, consisting of people or cooperative legal entities which constitute an economic arrangement as a joint effort on the principle of kinship.</i> 2. <i>In 2022, in Bukittinggi municipality there will be 94 cooperatives with 14,241 members. The sub-district with the most cooperatives was Guguk Panjang Subdistricts with 53 cooperatives and the least was Mandiangan Koto Selayan Subdistrict with 17 cooperatives.</i> |
|---|---|

<https://bukittinggikota.go.id>

Gambar 9.1
Figures

Jumlah Koperasi Aktif Menurut Kecamatan di Kota Bukittinggi, 2022
Number of Active Cooperative in Bukittinggi Municipality, 2022

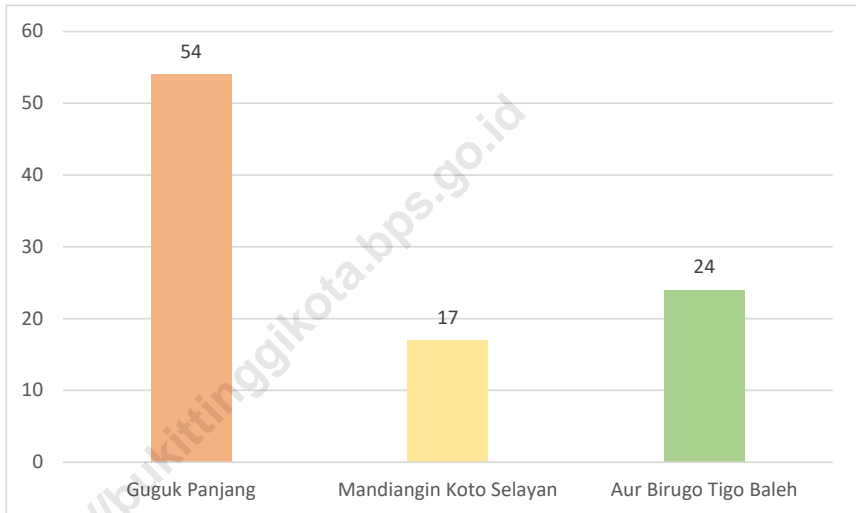

Sumber/Source: Dinas Koperasi, UKM dan Perdagangan/
Cooperative, Small and Medium Business and Trading Services of Bukittinggi Municipality

Tabel 9.1 Jumlah Koperasi Aktif Menurut Kecamatan di Kota Bukittinggi, 2018-2021
Table Number of Active Cooperative in Bukittinggi Municipality, 2018-2021

Kecamatan/ Subdistrict	2019	2020	2021	2022
(1)	(3)	(4)	(5)	(5)
Guguk Panjang	54	54	54	53
Mandiingin Koto Selayan	16	17	17	17
Aur Birugo Tigo Baleh	23	23	24	24
Bukittinggi	93	94	95	94

Sumber/Source: Dinas Koperasi, UKM dan Tenaga Kerja/
 Cooperative, Small and Medium Business and Labor Services of Bukittinggi Municipality

Tabel 9.2 Jumlah Koperasi Menurut Jenis Koperasi dan Kecamatan di Kota Bukittinggi, 2022
Table Number of Cooperative by Kind of Cooperative and Subdistrict in Bukittinggi Municipality, 2022

Kecamatan/ Subdistrict	KUD	KPR	KOPKAR	Lainnya/ Other	Jumlah/ Total
(1)	(2)	(3)	(4)	(5)	(6)
Guguk Panjang	1	14	14	24	53
Mandiangin Koto Selayan	-	5	1	12	18
Aur Birugo Tigo Baleh	-	11	3	9	23
Bukittinggi	1	30	18	45	94

Sumber/Source: Dinas Koperasi, UKM dan Tenaga Kerja/
 Cooperative, Small and Medium Business and Labor Services of Bukittinggi Municipality

Tabel 9.3
Table**Perkembangan Koperasi Dirinci Menurut Anggota, Simpanan dan Volume Usaha di Kota Bukittinggi, 2015-2021**
Growth of Cooperative by Member, Deposit and Omset in Bukittinggi, 2015-2021

Tahun/Year	Jumlah Koperasi / Number of Cooperative (Buah/Unit)	Anggota/ Member (Orang/ Person)	Simpanan/ Deposits (000)	Volume Usaha/ Omsets (000)	Permodalan/ Assets (000)
(1)	(2)	(3)	(4)	(5)	(6)
2016	105	17 213	165 793 389	175 590 389	252 062 211
2017	92	15 736	177 732 269	480 543 113	272 173 141
2018	92	15 910	212 256 371	202 499 464	310 499 179
2019	93	15 111	183 270 080	195 793 390	291 298 760
2020	94	14 561	210 868 800	179 916 467	300 268 854
2021	95	14 403	202 041 670	175 575 520	304 235 940
2022	94	14 241	183 893 370	147 951 760	276 352 910

Sumber/Source: Dinas Koperasi, UKM dan Tenaga Kerja/
Cooperative, Small and Medium Business and Labor Services of Bukittinggi Municipality

Tabel 9.4 Jumlah Koperasi Menurut Jenisnya per Kecamatan di Kota Bukittinggi, 2022
Table Number of Cooperation by Kind in District in Bukittinggi, 2022

Jenis Koperasi/ Kind of Cooperative	Kecamatan / District			Jumlah/ Total
	Guguk Panjang	Mandiangan Koto Selayan	Aur Birugo Tigo Baleh	
(1)	(2)	(3)	(4)	(5)
Koperasi Primer				
1. Kop. Pertanian	-	-	1	1
2. Kop. Perternakan	-	-	-	-
3. Kop. Serba Usaha	9	2	1	12
4. Kop. Kerajinan	1	-	-	1
5. Kop. Simpan Pinjam	5	4	2	11
6. Kop. Jasa/Angkutan	-	-	-	-
7. Kop Menurut Golongan	-	-	-	-
- Pegawai Negeri	14	5	11	30
- Angkutan Darat	1	-	-	1
- Polri	-	-	1	1
- Karyawan/Perum	14	1	3	18
- Guru Swasta	-	-	-	-
- Veteran	-	-	-	-
- Pensiun ABRI	-	-	-	-
- Pensiun PN	1	1	-	2
- Karyawan Bank	-	-	-	-
- Organisasi Wanita	3	1	1	5
8. Kop. Mahasiswa	-	-	-	-
9. Kop. Sekolah	-	-	-	-
10. Koppas	2	1	1	4
11. Koperasi lainnya	3	2	3	8
Koperasi Sekunder				
1. PKPPN	-	-	-	-
2. Pusat Koperasi Wanita	-	-	-	-
2022	53	17	24	94
2021	54	17	24	95
Jumlah/ Total 2020	54	17	23	94
2019	54	16	23	93
2018	54	15	23	92

Sumber/Source: Dinas Koperasi, UKM dan Tenaga Kerja/
 Cooperative, Small and Medium Business and Labor Services of Bukittinggi Municipality

Tabel 9.5 Jumlah Data Peserta Aktif Taspen Kota Bukittinggi, 2018-2022
Table Number of Data Taspens Member Active for Bukittinggi Municipality, 2018-2022

Jenis Pegawai/ Kind of Employee	2018	2019	2020	2021	2022
(1)	(2)	(3)	(4)	(5)	(6)
PNS Pusat	895	899	864	2 489	6 462
PNS Daerah Otonomi	2 660	2 412	2 330	1 605	2 420
Pejabat Negara	2	9	8	16	2
Hakim	3	2	4	2	-
Jumlah / Total	3 560	3 322	3 206	4 112	8 884

Sumber/Source: PT Taspen (Persero) Cabang Bukittinggi/
 PT Taspen of Bukittinggi PT Taspen of Bukittinggi

Tabel 9.6 Jumlah Data Peserta Pensiun di Taspen Kota Bukittinggi, 2018-2022
Table Number of Data Taspens Member Inactive for Bukittinggi Municipality, 2018-2022

Jenis Pegawai/ Kind of Employee	2018	2019	2020	2021	2022
(1)	(2)	(3)	(4)	(5)	(6)
PNS Pusat	1 252	1 231	1 217	646	736
Pejabat Negara	3	4	4	2	2
Pensiun TNI	132	19	17	20	19
Veteran	34	8	7	7	5
PKRI/KNIP	-	-	-	-	-
PNS Daerah	1 822	1 774	1 934	2 254	2 569
Hakim	12	8	9	9	12
PT KAI (ex. Dephub)	1	1	1	13	17
Dana Kehormatan Veteran	2	1	1	1	...
Lainnya	-	-	-	-	-
Jumlah / Total	3 258	3 046	3 190	2 952	3 360

Sumber/Source: PT Taspen (Persero) Cabang Bukittinggi/
 PT Taspen of Bukittinggi PT Taspen of Bukittinggi

Tabel 9.7 Perkembangan Tabungan pada Bank di Kota Bukittinggi (jutaan rupiah), 2022
Table *Development of Saving Bank in Bukittinggi (million rupiah), 2022*

Bulan/Month	Jumlah Rekening / Number of Account	Nominal/ Value (Juta Rp/ Million Rp)
(1)	(2)	(3)
01. Januari / January	1 124 474	4 452 791
02. Februari / February	1 142 320	4 402 089
03. Maret / March	1 150 805	4 499 592
04. April / April	1 166 447	5 026 263
05. Mei / May	1 173 970	5 108 141
06. Juni / June	1 187 146	4 943 129
07. Juli / July	1 202 589	4 940 841
08. Agustus / August	1 212 677	4 748 296
09. September / September	1 214 504	4 612 624
10. Oktober / October	1 225 707	4 534 881
11. November / November	1 297 297	4 756 093
12. Desember / December	1 322 379	4 931 185

Sumber/Source: Otoritas Jasa Keuangan/
 Financial Services Authority

Tabel 9.8 Jumlah Pinjaman Rupiah Bank Umum Berdasarkan Skala Bisnis di Kota Bukittinggi, 2022
Table Number of Commercial Bank Loans Based on Business Scale in Bukittinggi Municipality, 2022

Bulan/Month	Jumlah Rekening / Number of Account		Jumlah Bulan Laporan (Juta Rp) / Number of Report (Million Rp)	
	UMKM	NON UMKM	UMKM	NON UMKM
(1)	(2)	(3)	(4)	(5)
01. Januari / January	42 898	22 388	2 712 177,69	2 593 772,06
02. Februari / February	43 366	22 511	2 750 999,80	2 616 355,03
03. Maret / March	44 014	22 719	2 815 050,33	2 648 485,46
04. April / April	44 429	22 875	2 817 643,10	2 698 109,58
05. Mei / May	45 501	21 814	2 838 179,65	2 659 904,29
06. Juni / June	45 949	22 025	2 887 767,74	2 697 104,14
07. Juli / July	45 952	22 303	2 892 354,03	2 726 592,28
08. Agustus / August	45 898	22 311	2 882 459,09	2 726 694,56
09. September / September	46 096	22 528	2 918 837,16	2 743 168,23
10. Oktober / October	46 398	22 597	2 931 819,12	2 763 819,17
11. November / November	47 128	24 629	3 044 779,92	2 987 869,36
12. Desember / December	47 908	24 681	3 134 134,88	3 036 805,46
Jumlah / Total	545 537	273 381	34 626 202,50	32 898 679,62

Sumber/Source: Otoritas Jasa Keuangan/
Financial Services Authority

Tabel 9.9 **Perkembangan Kredit Menurut Sektor Pinjaman pada**
Table **Bank Umum di Kota Bukittinggi (jutaan rupiah) , 2022**
Development of Commercial Bank Credit by Sector in
Bukittinggi Municipality (million rupiah) , 2022

Sektor/Sector	2022
(1)	(2)
01. Pertanian, Perburuan dan Kehutanan / <i>Agriculture, Hunting, and Forestry</i>	5 733 988,12
02. Perikanan / <i>Fishery</i>	578 497,06
03. Pertambangan / <i>Minning</i>	52 622,17
04. Industri / <i>Industry</i>	3 133 497,51
05. Listrik, Gas dan Air / <i>Electricity, Gas, and Water</i>	29 369,45
06. Konstruksi / <i>Construction</i>	63 469,82
07. Perdagangan Besar dan Eceran / <i>Whole Sale and Retail Trade</i>	21 026 678,72
08. Akomodasi dan Makan-Minum / <i>Accomodation and Food Service Activities</i>	1 335 990,49
09. Transportasi, pergudangan dan komunikasi / <i>Transportation, Storage, and Communication</i>	568 308,31
10. Perantara Keuangan / <i>Financial Intermediary</i>	20 830,03
11. Real Estate, Usaha Persewaan, dan Jasa Perusahaan / <i>Real Estate, Rental Business, and Corporate Services</i>	271 714,58
12. Adm Pemerintahan Pertahanan dan Jamsos / <i>Public Adm and Defence, Compulsory Social Security</i>	-
13. Jasa Pendidikan / <i>Education</i>	266 573,18
14. Jasa Kesehatan dan Kegiatan Sosial / <i>Health & Social</i>	320 722,94
15. Jasa Kemasyarakatan, Sosial Budaya, Hiburan dan Perorangan lainnya / <i>Community Services, Socio-Cultural, Entertainment and other Individuals</i>	1 202 671,01
16. Jasa Perorangan yang Melayani Rumah Tangga / <i>Individual Services Serving Households</i>	21 269,12
Jumlah / Total	34 626 202,50

Sumber/Source: Otoritas Jasa Keuangan/
 Financial Services Authority

Tabel 9.10 Perkembangan Giro dan Deposito pada Bank di Kota Bukittinggi (jutaan rupiah), 2016-2022
Table Development of Demand Deposits and Time Deposits in Bank in Bukittinggi (million rupiah), 2016-2022

Tahun / Year	Giro / Demand Deposits		Deposito Berjangka / Time Deposits	
	Penabung / Accounts	Nominal / Value (Juta Rp/ Million Rp)	Penabung / Accounts	Nominal / Value (Juta Rp/ Million Rp)
(1)	(2)	(3)	(4)	(5)
2016	4 147	386 665	7 124	945 824
2017	3 783	387 146	7 420	1 114 221
2018	3 757	464 612	7 327	1 085 481
2019	3 609	503 475	7 314	1 272 695
2020	4 374	388 990	7 027	1 201 666
2021	5 261	408 424	6 989	1 118 695
2022	3 320	315 776	7 172	1 050 538

Sumber/Source: Kantor Perwakilan Bank Indonesia Provinsi Sumatera Barat/
Representation Bank Indonesia of Sumatera Barat Province

Tabel 9.11 Harga Komoditi Perkebunan di Pasar Bukittinggi, 2022
Table Market Prices in Bukittinggi, 2022

Bulan/Month	Kelapa/ Coconut (Butir)	Kopi/ Coffee (Kg)	Cengkeh/ Clove (Kg)	Garda/ Munggu (Kg)	Jahe/ Gajah (Kg)	
(1)	(2)	(3)	(4)	(5)	(6)	
01. Januari / January	6 000	31 000	160 000	-	28 000	
02. Februari / February	6 000	29 500	150 000	-	30 000	
03. Maret / March	6 000	29 500	160 000	-	32 000	
04. April / April	6 000	29 500	170 000	-	30 000	
05. Mei / May	7 000	30 500	170 000	-	31 000	
06. Juni / June	7 000	30 500	170 000	-	32 000	
07. Juli / July	6 000	30 000	170 000	-	32 500	
08. Agustus / August	6 500	30 500	170 000	-	32 500	
09. September / September	7 000	31 000	170 000	-	32 500	
10. Oktober / October	7 000	29 500	170 000	-	33 000	
11. November / November	6 200	30 000	170 000	-	33 000	
12. Desember / December	6 500	30 000	170 000	-	33 000	
2022	6 433	30 125	166 667	-	31 625	
2021	5 791	29 875	162 083	53 916	29 083	
Rata-rata/ Average	2020	5 889	29 722	160 000	60 000	27 444
	2019	5 417	26 000	163 667	62 500	17 583
	2018	5 042	25 000	145 000	59 583	17 167

Sumber/Source: Dinas Pertanian dan Pangan Kota Bukittinggi/
 Agriculture and Food Services of Bukittinggi

Pengeluaran Penduduk

Population Expenditure

Bab
Chapter

10

Rata-rata Pengeluaran
Pada Sektor Makanan
Tahun 2022

752.872

(Rupiah)/bulan
(Rupiah)/Month

**Average Expenditure
in Food Sector 2022**



Rata-rata Pengeluaran
Untuk Sektor Rokok Tahun 2022

83.984 (Rupiah)

Sebulan/Month

**Average Expenditure in
Cigarrates Sector 2022**

Rata-rata Pengeluaran
Pada Sektor Pakaian dan Alas Khaki
Tahun 2022

58.334

(Rupiah)/bulan
(Rupiah)/Month

**Average Expenditure
in Clothing Sector 2022**

PENJELASAN TEKNIS

1. Kegiatan pengumpulan data sosial dan ekonomi yang dilaksanakan secara rutin oleh BPS melalui Survei Sosial Ekonomi Nasional (Susenas).
2. Sejak tahun 2011 sampai dengan 2014, pengumpulan data Susenas konsumsi pengeluaran rumah tangga dilaksanakan secara triwulanan. Mulai tahun 2015 pengumpulan data Susenas dilaksanakan dua kali dalam setahun, yaitu pada Maret dan September.
3. Target sampel Susenas Maret adalah 300.000 rumah tangga yang tersebar di seluruh kabupaten/kota di Indonesia. Target sampel Susenas pada bulan September adalah sebanyak 75.000 rumah tangga.
4. Data hasil pencacahan Susenas Maret dapat disajikan untuk tingkat nasional, provinsi, dan kabupaten/kota, sedangkan untuk data hasil Susenas September hanya dapat disajikan untuk tingkat nasional dan provinsi.
5. Data konsumsi/pengeluaran yang dikumpulkan pada Susenas Maret dibagi menjadi dua kelompok, yaitu makanan dan bukan makanan. Jumlah komoditas makanan sebanyak 188 komoditas. Pengumpulan data kelompok makanan

TECHNICAL NOTES

1. *Socioeconomic data collection activities are carried out regularly by the BPS-Statistics Indonesia through the National Socioeconomic Survey (Susenas).*
2. *Since 2011 to 2014, Susenas data collection of household consumption/expenditures was conducted quarterly Starting in 2015, collecting of data Susenas carry out twice a year, in March and September.*
3. *The March Susenas target sample covers 300.000 households spread out at all regency/municipality in Indonesia. The September Susenas target sample covers 75.000 households.*
4. *The result from Susenas data collection in March can be presented on national, provincial, and regency/municipality level estimates, while in September can be disseminated only for the national and provincial levels.*
5. *The consumption/expenditure data collected in March Susenas are divided into two groups, namely food and non-food. The number of food commodity are 188 commodities. The food group data collection includes quantity and value of commodities consumed.*
6. *Data collection on mostly non food groups cover only the value of expenditures consumed except for certain*

- meliputi banyaknya komoditas yang dikonsumsi beserta nilai pengeluarannya.
6. Pengumpulan data pada sebagian besar kelompok bukan makanan hanya mencakup nilai pengeluaran barang yang dikonsumsi, kecuali beberapa jenis barang tertentu juga dikumpulkan kuantitasnya, seperti listrik, air, gas, dan bahan bakar minyak (BBM).
 7. Referensi waktu survei yang digunakan adalah selama seminggu terakhir untuk konsumsi makanan dan sebulan atau setahun terakhir untuk konsumsi bukan makanan.
 8. Pengeluaran rata-rata per kapita adalah biaya yang dikeluarkan untuk konsumsi semua anggota rumah tangga selama sebulan baik yang berasal dari pembelian, pemberian maupun produksi sendiri dibagi dengan banyaknya anggota rumah tangga dalam rumah tangga tersebut.
- comodities can also collected its quantity, such as the use of electricity, water, gas, and fuel oil (BBM).*
7. *The survey time reference period is previous week before enumeration date for food consumption and last month or last year for non-food consumption.*
 8. *Per capita Average Expenditure is the cost spent for all household members consumption during the month, whether from purchasing, giving or own production, divided by the number of household members in the household.*

ULASAN**DESCRIPTION**

1. Data rata-rata pengeluaran penduduk bersumber dari Survei Sosial Ekonomi Nasional tahun 2022 (Susenas 2022). Pengeluaran rata-rata perkapita sebulan menurut kelompok makanan, jika diurutkan dari yang terbesar ada pada konsumsi makanan dan minuman jadi yaitu sebesar 16,26 persen. Urutan kedua terletak pada rokok yaitu sebesar 5,20 persen, sedangkan diurutkan ketiga terletak pada padi-padian yaitu sebesar 4,36 persen. Sementara itu kelompok terkecil yaitu bumbu-bubuan sebesar 0,57 persen.
2. Pada rata-rata pengeluaran penduduk untuk kelompok barang bukan makanan yang terbesar adalah perumahan dan fasilitas rumah sebesar 27,47 persen, diurutkan kedua adalah aneka barang dan jasa sebesar 12,46 persen, dan urutan ketiga Komoditas Tahan Lama sebesar 5,57 persen sedangkan pengeluaran terkecil adalah untuk Keperluan Pesta sebesar 0,99 persen.

1. *The average data is sourced from the population spending National Social Economic Survey 2022 (Susenas 2022). Average expenditure percapita per month by food cummodity group, if sorted from the largest found in the consumption of prepared food and beverages is equal to 16,26 percent. The second largest is cigarettes that is 5,20 percent, while in the third place lies in the grain that is equal to 4,36 percent. The smallest group lies in the spices of 0,57 percent*
2. *On the average expenditure for the population for the largest group of non food goods is housing and household facilities amounted to 27,47 percent, on the second orders goods and by 12,46 percent, and the third order is Durable Goods by 5,57 percent. The smallest is the Party Fees Purposes Parties of 0,99 percent.*

Gambar 10.1 **Persentase Pengeluaran Kelompok Komoditas Bukan Makanan Per kapita Sebulan di Kota Bukittinggi, 2022**
Figures **Percentage of Non-Food Commodity Group Monthly Expenditure per Capita in Bukittinggi Municipality, 2022**

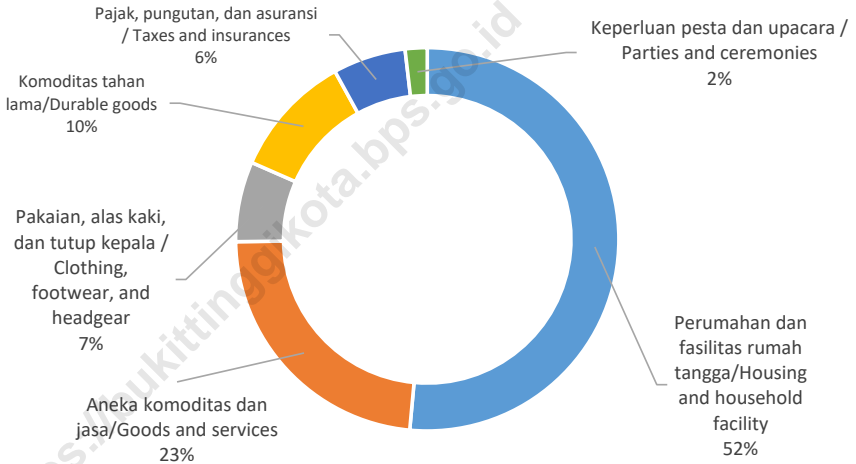

Sumber/Source: Badan Pusat Statistik Provinsi Sumatera Barat/
 BPS-Statistics of Sumatera Barat

Tabel 10.1 Rata-rata Pengeluaran per Kapita Sebulan Menurut Kelompok Komoditas (rupiah) di Kota Bukittinggi, 2021 dan 2022
Table *Monthly Average Expenditure per Capita by Commodity Group (rupiahs) in Bukittinggi Municipality, 2021 and 2022*

Kelompok Komoditas/ <i>Commodity Group</i>	2021	2022
(1)	(2)	(3)
Makanan / Food		
Padi-padian/ <i>Cereals</i>	69 560	70 453
Umbi-umbian/ <i>Tubers</i>	9 549	10 032
Ikan/Udang/Cumi/Kerang / <i>Fish/Prawn/Squid/Clam</i>	68 006	71 427
Daging/ <i>Meat</i>	48 464	49 312
Telur dan susu/ <i>Eggs and milk</i>	51 163	43 207
Sayur-sayuran/ <i>Vegetables</i>	57 640	54 489
Kacang-kacangan/ <i>Legumes</i>	8 361	9 758
Buah-buahan/ <i>Fruits</i>	40 128	36 279
Minyak dan Kelapa/ <i>Oil and Coconut</i>	21 555	25 519
Bahan minuman/ <i>Beverage stuffs</i>	15 836	15 616
Bumbu-bumbuan/ <i>Spices</i>	11 198	9 273
Konsumsi lainnya/ <i>Miscellaneous food items</i>	12 321	10 559
Makanan dan minuman jadi / <i>Prepared food and beverages</i>	365 616	262 665
Rokok/ <i>Cigarette</i>	94 324	83 984
Jumlah Makanan / Total Food	873 722	752 872
Bukan Makanan / Non-Food		
Perumahan dan fasilitas rumah tangga/ <i>Housing and household facility</i>	441 433	443 722
Aneka komoditas dan jasa/ <i>Goods and services</i>	245 973	201 206
Pakaian, alas kaki, dan tutup kepala / <i>Clothing, footwear, and headgear</i>	86 071	58 334
Komoditas tahan lama/ <i>Durable goods</i>	100 557	89 972
Pajak, pungutan, dan asuransi / <i>Taxes and insurances</i>	65 603	52 897
Keperluan pesta dan upacara / <i>Parties and ceremonies</i>	12 856	16 010
Jumlah Bukan Makanan / Total Non-Food	952 493	862 142
Jumlah / Total	1 826 215	1 615 014

Sumber/*Source*: BPS, Survei Sosial Ekonomi Nasional (Susenas) Maret
 BPS-Statistics Indonesia, National Socioeconomic Survey March

Tabel 10.2 Persentase Pengeluaran per Kapita Sebulan Menurut Kelompok Komoditas di Kota Bukittinggi, 2021 dan 2022
Table Percentage of Monthly Expenditure per Capita by Commodity Group in Bukittinggi Municipality, 2021 and 2022

Kelompok Komoditas/Commodity Group	2021	2022
(1)	(2)	(3)
Makanan / Food		
Padi-padian/Cereals	3,81	4,36
Umbi-umbian/Tubers	0,52	0,62
Ikan/Udang/Cumi/Kerang /Fish/Prawn/Squid/Clam	3,72	4,44
Daging/Meat	2,65	3,05
Telur dan susu/Eggs and milk	2,80	2,68
Sayur-sayuran/Vegetables	3,16	3,37
Kacang-kacangan/Legumes	0,46	0,60
Buah-buahan/Fruits	2,20	2,25
Minyak dan Kelapa/Oil and Coconut	1,18	1,58
Bahan minuman/Beverage stuffs	0,87	0,97
Bumbu-bumbuan/Spices	0,61	0,57
Konsumsi lainnya/Miscellaneous food items	0,67	0,65
Makanan dan minuman jadi / Prepared food and beverages	20,02	16,26
Rokok/Cigarette	5,16	5,20
Jumlah Makanan / Total Food	47,84	46,62
Bukan Makanan / Non-Food		
Perumahan dan fasilitas rumah tangga/Housing and household facility	24,17	27,47
Aneka komoditas dan jasa/Goods and services	13,47	12,46
Pakaian, alas kaki, dan tutup kepala / Clothing, footwear, and headgear	4,71	3,61
Komoditas tahan lama/Durable goods	5,51	5,57
Pajak, pungutan, dan asuransi / Taxes and insurances	3,59	3,28
Keperluan pesta dan upacara / Parties and ceremonies	0,70	0,99
Jumlah Bukan Makanan / Total Non-Food	52,16	53,38
Jumlah / Total	100,00	100,00

Sumber/Source: BPS, Survei Sosial Ekonomi Nasional (Susenas) Maret
 BPS-Statistics Indonesia, National Socioeconomic Survey March

Tabel 10.3 **Persentase Penduduk Menurut Golongan Pengeluaran per Kapita Sebulan di Kota Bukittinggi, 2021-2022**
Table **Percentage of Population by per Capita Spending Group a Month in Bukittinggi Municipality, 2021-2022**

Golongan Pengeluaran / Spending Group (Rp)	2021	2022
(1)	(2)	(3)
< 150 000	-	-
150 000—199 999	-	-
200 000—299 999	-	0,17
300 000—499 999	0,29	0,62
500 000—749 999	4,64	9,42
750 000—999 999	15,29	19,41
1 000 000—1 499 999	25,47	33,20
1 500 000 +	54,31	37,18
Jumlah / Total	100,00	100,00

Sumber/Source: BPS, Survei Sosial Ekonomi Nasional (Susenas) Maret
 BPS-Statistics Indonesia, National Socioeconomic Survey March

Bab
Chapter

11

Perdagangan *Trade*

Jumlah Los Bulanan Tahun 2022

Number of Shop Corner 2022

Jumlah Pasar Tahun 2022

Number of Market 2022

3

5156

Jumlah Toko Tahun 2022

Number of Store 2022

3022



PENJELASAN TEKNIS

1. Sistem pencatatan Statistik Ekspor dan Impor di BPS adalah "General Trade" dengan wilayah pencatatan meliputi seluruh wilayah kepabeanan Indonesia.
2. Pengesahan dokumen kepabeanan ekspor dan impor dilakukan oleh Bea dan Cukai berdasarkan Persetujuan Muat/Bongkar Barang.
3. Data ekspor berasal dari dokumen kepabeanan BC 3.0 atau yang disebut dokumen Pemberitahuan Ekspor Barang (PEB) yang diisi oleh eksportir.
4. Data impor berasal dari dokumen kepabeanan BC 2.0 atau yang disebut dokumen Pemberitahuan Impor Barang (PIB), Pemberitahuan Impor Barang Khusus (PIBK), Pemberitahuan Pabean Free Trade Zone (PPFTZ) dan dokumen kepabeanan BC 2.3 yang mencatat impor barang dari Luar Negeri ke Kawasan Berikat.
5. Barang-barang yang dikirim ke luar negeri untuk diolah dicatat sebagai ekspor, sedangkan hasil olahan yang dikembalikan ke Indonesia dicatat sebagai impor.
6. Rata-rata lama tinggal adalah rata-rata waktu tinggal wisatawan mancanegara di Indonesia untuk satu kali kunjungan.
7. Barang-barang yang tidak

TECHNICAL NOTES

1. *The recording of export and import statistics is based on General Trade System covering all Indonesian customs areas.*
2. *The legalization of customs export and import documents is conducted by the Customs and Excise Office.*
3. *The export data are compiled based on customs export documents BC 3.0 or known as Export Declarations (PEB), filled by exporters.*
4. *The import data are compiled based on customs import documents BC 2.0 or known as Import Declarations Form (PIB), Import Declarations Form for Special Commodity (PIBK), Customs Declaration Form for Free Trade Zone (PPFTZ), and customs import documents BC 2.3 which records import goods from foreign country to Bounded Zones Area.*
5. *Goods send abroad for processing purposes are recorded as export while its product sent to Indonesia are recorded as import.*
6. *Foreign goods processed in Indonesia are still recorded as imports although the products will be sent to abroad.*
7. *The following goods are not included in the statistics are clothings and passengers' jewelry, luggage of passengers for own use, except refrigerators,*

dicakup dalam pencatatan adalah pakaian dan barang-barang perhiasan penumpang, barang-barang bawaan penumpang dari/ke luar negeri untuk dipakai sendiri, kecuali lemari es, pesawat televisi, dan sebagainya, barang-barang untuk keperluan perwakilan kedutaan suatu negara, barang-barang ekspedisi dan ekshibisi atau pameran, barang-barang untuk militer yang diimpor langsung oleh angkatan bersenjata, pembungkus/peti kemas untuk diisi kembali, uang dan surat-surat berharga, dan barang-barang contoh

8. Jenis komoditi adalah barang ekspor yang dicatat sesuai kode Harmonized System (HS)

television sets, etc, goods imported/exported for the use of foreign representative countries/embassies, goods for expeditions, and shows or exhibitions, military goods directly imported by the Armed Forces, packings/containers to be refilled, bank notes and securities, and sample goods

8. *Type commodity is exported goods recorded based on Harmonized System (HS) code.*

ULASAN**DESCRIPTION**

- | | |
|---|--|
| <ol style="list-style-type: none"> 1. Tahun 2022 Dinas Penanaman Modal, PTSP, Industri dan Tenaga Kerja Kota Bukittinggi mengeluarkan 2.542 SIUP, 1.243 diantaranya untuk sektor Industri Pengolahan, Eceran dan Hotel, 536 Perdagangan Besar dan 512 SIUP untuk sektor Hasil Pertanian, Peternakan, Kehutanan, Perburuan dan Perikanan . Hal ini menunjukkan kota Bukittinggi juga sebagai penghasil produk pertanian. 2. Di Kota Bukittinggi terdapat 3 pasar yang cukup besar yaitu Pasar Atas, Pasar Bawah dan Pasar Simpang Aur. Dari ketiga pasar tersebut jumlah petak los tidak mengalami perubahan dari tahun 2021 ke 2022, secara keseluruhan petak los berjumlah 5.156 petak. 3. Penyaluran beras Dolog secara keseluruhan pada tahun 2022 sebanyak 238.850 Kg. 4. Stok/persediaan akhir tahun selalu mengalami surplus, akhir tahun 2022 persediaan akhir tercatat sebanyak 938.000 Kg. | <ol style="list-style-type: none"> 1. <i>In 2022 Services Office of investment , PTSP, Industry and Labor of Bukittinggi Government issued a 2,542 SIUP, 1,234 of them for the sector of Manufacturing Industry, 536 Wholesale, Retail, Household and Hotels and 512 SIUP for Agriculture, livestock, Forestry, Hunting and Fishing sector. This further shows that Bukittinggi can produce agricultural product.</i> 2. <i>In Bukittinggi, there are 3 large enough market; Pasar Atas, Pasar Bawah and Pasar Simpang Aur. Of the three markets the number of shops and stalls plot has not changes from 2021 to 2022 with, where overall the plot is 5,156 plots.</i> 3. <i>The overall distribution of Dolog Rice in 2022 as much as 238.850 Kgs.</i> 4. <i>Year end Inventory is always surplus by the end of 2022 the final inventory is recorded at 938.000 Kgs.</i> |
|---|--|

Gambar 11.1 Jumlah Bangunan Toko Menurut Lokasi Pasar di Kota Bukittinggi, 2022
Figures Number of Store by Market Location in Bukittinggi Municipality, 2022

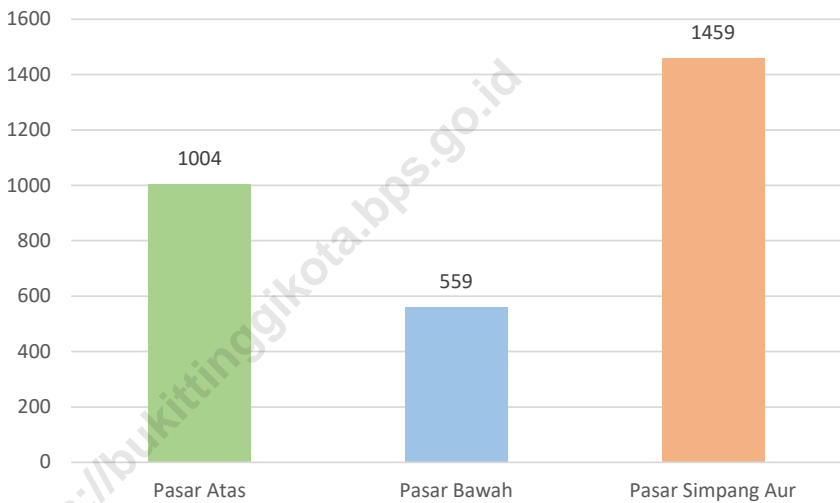

Sumber/Source: Dinas Koperasi, UKM dan Perdagangan Kota Bukittinggi/
Cooperative, Small and Medium Business and Trading Services of Bukittinggi Municipality

Tabel 11.1 Jumlah Sarana Perdagangan Menurut Jenisnya di Kota Bukittinggi, 2022
Table Number of Trading Facilities by Type of Facility in Bukittinggi Municipality, 2022

Lokasi Pasar / Market Location	Bangunan Toko / Store		Los Bulanan/ Shop Corner		
	Luas / Wide (m2)	Jumlah Toko / Number of Stores	Luas / Wide (m2)	Daya Tampung /Capacity	
(1)	(2)	(3)	(4)	(5)	
01. Pasar Atas	9 029,50	1 004	3 017,00	49	
02. Pasar Bawah	4 546,60	559	3 199,07	719	
03. Pasar Simpang Aur	4 546,60	1 459	5 108,6	4 388	
	2022	26 824, 60	3 022	11 324,7	5 156
	2021	20 535,19	2 315	8 609,42	5 156
Jumlah/ Total	2020	27 980,00	3 138	9 110,00	5 370
	2019	61 586,00	3 166	9 078,00	5 321
	2018	28 178,00	3 085	9 078,00	5 321

Sumber/Source: Dinas Perdagangan dan Perindustrian Kota Bukittinggi/
 Trading and Industry Services of Bukittinggi Municipality

Tabel 11.2 Jumlah Surat Izin Usaha Perdagangan (SIUP) yang Dikeluarkan Menurut Sektor di Kota Bukittinggi, 2022
Table Number of Register Sign of Trading Outward by Sector in Bukittinggi Municipality, 2022

Sektor / Sector	Jumlah / Total
(1)	(2)
01. Hasil Pertanian, Peternakan, Kehutanan, Perburuan dan Perikanan/ <i>Agriculture, livestock, Forestry, Hunting and Fishing</i>	512
02. Pertambangan dan Penggalian / <i>Mining and Quarrying</i>	19
03. Industri Pengolahan / <i>Manufacturing Industry</i>	1 243
04. Listrik, Gas dan Air / <i>Electricity, Gas and Water Supply</i>	52
05. Bangunan dan Konstruksi / <i>Building and Construction</i>	28
06. Perdagangan Besar, Eceran, Rumah Tangga dan Hotel / <i>Wholesale, Retail, Household and Hotels</i>	536
07. Angkutan, Pergudangan dan Komunikasi / <i>Transport, Storage and Communication</i>	84
08. Keuangan Asuransi, Persewaan Bangunan dan Tanah serta Jasa Perusahaan/ <i>Finance, Insurance, Real Estate Building/Land and Business and Services</i>	51
09. Jasa Kemasyarakatan dan Perorangan / <i>Social Services and Individuals</i>	17
	2022
	2021
Jumlah/ Total	2020
	2019
	2018
	2 542
	138
	278
	246
	222

Sumber/Source: Dinas Penanaman Modal, PTSP, Perindustrian dan Tenaga Kerja Kota Bukittinggi/
 Investment, Industrial and Labor of Bukittinggi Municipality

Tabel 11.3 Jumlah Surat Izin Usaha Perdagangan (SIUP) yang Dikeluarkan per Bulan di Kota Bukittinggi, 2022
Table Number of Register Sign of trading Outward by Month in Bukittinggi Municipality, 2022

Bulan / Month	Jumlah / Total	
(1)	(2)	
01. Januari / January	82	
02. Februari / February	95	
03. Maret / March	214	
04. April / April	133	
05. Mei / May	105	
06. Juni / June	174	
07. Juli / July	176	
08. Agustus / August	174	
09. September / September	641	
10. Oktober / October	344	
11. November / November	220	
12. Desember / December	184	
	2022	2 542
	2021	260
Jumlah/ Total	2020	278
	2019	246
	2018	222

Sumber/Source: Dinas Penanaman Modal, PTSP, Perindustrian dan Tenaga Kerja Kota Bukittinggi/
 Investment, Industrial and Labor of Bukittinggi Municipality

Tabel 11.4 Jumlah Surat Izin Usaha Perdagangan (SIUP) yang
Table Dikeluarkan Menurut Sektor di Kota Bukittinggi, 2022
*Number of Register Sign of Trading Outward by Sector in
 Bukittinggi Municipality, 2022*

Sektor / Sector	PT	Koperasi	CV	Fa.	PO	BPL	Jumlah / Total	
(1)	(2)	(3)	(4)	(5)	(6)	(7)	(8)	
01. Pertanian, Peternakan, Kehutanan, Perburuan dan Perikanan	43	1	20	-	448	-	512	
02. Pertambangan dan Penggalian	1	-	3	-	15	-	19	
03. Industri Pengolahan	4	-	21	-	1 218	-	1 243	
04. Listrik, Gas dan Air	3	-	3	-	46	-	52	
05. Bangunan dan Konstruksi	3	-	2	-	23	-	28	
06. Perdagangan Besar, Eceran, Rumah Tangga dan Hotel	13	-	45	-	477	1	536	
07. Angkutan, Pergudangan dan Komunikasi	11	-	9	-	64	-	84	
08. Keuangan Asuransi, Persewaan Bangunan dan Tanah serta Jasa Perusahaan	13	6	19	1	12	-	51	
09. Jasa Kemasyarakatan dan Perorangan	3	-	1	-	13	-	17	
	2022	94	7	123	1	2 316	1	2 542
	2021	20	-	30	-	78	-	128
<i>Jumlah/ Total</i>	2020	1	4	64	-	120	-	278
	2019	10	4	73	-	159	-	246
	2018	19	-	46	-	157	-	222

Sumber/Source: Dinas Penanaman Modal, PTSP, Perindustrian dan Tenaga Kerja Kota Bukittinggi/
Investment, Industrial and Labor of Bukittinggi Municipality

Tabel 11.5 **Penerimaan dan Penyaluran Beras Bulog dalam Daerah Kota Bukittinggi, 2022**
Inflow and Distribution of Rice Through Burreu of Logistic (Kg) in Bukittinggi Municipality, 2022

Bulan / Month	Perse diaan Awal / Stock at the Beginning	Peneri maan / Inflow	Jumlah / Total	Penyaluran Wil. Bukit tinggi / Distribution of Bukittinggi	Penya luran Wil. Agam, Padang Panjang	Perse diaan Akhir / Stock at the End
(1)	(2)	(3)	(4)	(5)	(6)	(7)
Januari/ January	1 054 638	-	1 054 638	1 00	45 032	1 008 606
Februari/ February	1 008 606	1 100 000	2 108 606	8 500	81 567	2 018 539
Maret/ March	2 018 539	100 000	2 118 539	29 700	217 385	1 871 454
April/ April	1 871 454	350 000	2 221 454	14 000	16 950	2 190 504
Mei/ May	2 190 504	-	2 190 504	23 000	25 701	2 141 803
Juni/ June	2 141 803	-	2 141 803	-	12 950	2 128 853
Juli/ July	2 128 853	-	2 128 853	10 000	167 533	1 951 320
Agustus/ August	1 951 320	-	1 951 320	16 000	382 200	1 553 120
September/ September	1 553 120	100 000	1 653 120	33 850	138 550	1 480 720
Oktober/ October	1 480 720	530 000	2 010 720	30 200	422 450	1 558 070
November/ November	1 558 070	-	1 558 070	69 000	238 620	1 250 450
Desember/ December	1 250 450	-	1 250 450	4 500	307 950	938 000

Sumber/Source: Perum Bulog Sub Drive Bukittinggi/
Bureau of Logistics Bukittinggi

Sistem Neraca Regional

System of Regional Accounts

Bab
Chapter

12

Pertumbuhan Ekonomi Kota Bukittinggi 2022

*Economic Growth of
Bukittinggi Municipality 2022*

4,68

Persen
Percent



Pada Tahun 2022

Pengeluaran Konsumsi Rumah Tangga

Kota Bukittinggi

5.472.803,30 Juta Rupiah
Million Rupiah

*Household Consumption Expenditure
Bukittinggi Municipality*

In 2022



PENJELASAN TEKNIS

1. Penghitungan statistik neraca nasional mengikuti buku petunjuk yang diterbitkan oleh Perserikatan Bangsa Bangsa (PBB) dikenal sebagai Sistem Neraca Nasional (SNN). SNN adalah rekomendasi internasional tentang bagaimana menyusun ukuran aktivitas ekonomi yang sesuai dengan standar neraca baku yang didasarkan pada prinsip-prinsip ekonomi. Rekomendasi yang dimaksud dinyatakan dalam sekumpulan konsep, definisi, klasifikasi, dan aturan neraca yang disepakati secara internasional dalam mengukur indikator tertentu seperti Produk Domestik Bruto (PDB). Salah satu bentuk adaptasi pencatatan statistik nasional adalah melakukan perubahan tahun dasar PDB Indonesia dari tahun 2000 ke 2010. Perubahan tahun dasar PDB dilakukan seiring dengan mengadopsi rekomendasi PBB yang tertuang dalam Sistem Neraca Nasional 2008 (SNA 2008).
2. Produk Domestik Bruto pada tingkat nasional serta Produk Domestik Regional Bruto (PDRB) pada tingkat regional Kabupaten/Kota menggambarkan kemampuan suatu wilayah untuk menciptakan nilai tambah

TECHNICAL NOTES

1. *The method used to estimate national accounts statistics is based on the standard guidelines formed by United Nation known as System of National Accounts (SNA). SNA is the internationally agreed standard set of recommendations on how to compile measures of economic activity in accordance with strict accounting conventions based on economic principles. The recommendations are expressed in term of a set of concepts, definitions, classifications and accounting rules that comprise the internationally agreed standard for measuring indicators such as Gross Domestic Product (GDP). One of the improvement in the national statistical system is to rebase GDP form base year 2000 to 2010 in order to capture current economic condition. It is in line with the United Nations (UN) recommendation on 2008 SNA.*
2. *The basic measure of the value added arising from economic activity is known as Gross Domestic Product at the national level and Gross Regional Domestic Product (GRDP) at the regional level (regencies/municipalities). To compile these statistics, two approaches have been used, i.e. "production approach" and "expenditure approach". The first*

pada suatu waktu tertentu. Untuk menyusun PDB maupun PDRB digunakan 2 pendekatan, yaitu lapangan usaha dan pengeluaran.

Keduanya menyajikan komposisi data nilai tambah dirinci menurut sumber kegiatan ekonomi (lapangan usaha) dan menurut komponen penggunaannya. PDB maupun PDRB dari sisi lapangan usaha merupakan penjumlahan seluruh komponen nilai tambah bruto yang mampu diciptakan oleh sektor-sektor ekonomi atas berbagai aktivitas produksinya. Sedangkan dari sisi pengeluaran menjelaskan tentang penggunaan dari nilai tambah tersebut.

3. PDB menurut lapangan usaha mengalami perubahan klasifikasi dari 9 lapangan usaha menjadi 17 lapangan usaha. PDB menurut lapangan usaha dirinci menurut total nilai tambah dari seluruh sektor ekonomi yang mencakup lapangan usaha Pertanian, Kehutanan, dan Perikanan; Pertambangan dan Penggalian; Industri Pengolahan; Pengadaan Listrik dan Gas; Pengadaan Air, Pengelolaan Sampah, Limbah dan Daur Ulang; Konstruksi; Perdagangan Besar dan Eceran, Reparasi Mobil dan Sepeda Motor; Transportasi dan Pergudangan; Penyediaan Akomodasi dan Makan Minum;

approach is to measure value added produced by various kinds of economic activities, while the second approach is to measure final uses of the country's output. In other words, GDP/GRDP is the sum of total value added produced by all economic industries (activities) and the way of using it.

3. *GDP by industry classification changes from 9 sectors to 17 industries. GDP by industry is classified by types of economic activities such as Agriculture, Forestry and Fishing; Mining and Quarrying; Manufacturing; Electricity and Gas; Water supply, Sewerage, Waste Management and Remediation Activities; Construction; Wholesale and Retail Trade; Repair of Motor Vehicles and Motorcycles; Transportation and Storage; Accommodation and Food Service Activities; Information and Communication; Financial and Insurance Activities; Real Estate Activities; Business Activities; Public Administration; Defence and Compulsory Social Security; Education; Human Health and Social Work Activities; and Other Services Activities.*
4. *GDP by expenditure classification changes where consumption expenditure Non-profit Institutions Serving Households (NPISH) previously included as part of household consumption*

- Informasi dan Komunikasi; Jasa Keuangan dan Asuransi; Real Estat; Jasa Perusahaan; Administrasi Pemerintahan, Pertahanan dan Jaminan Sosial Wajib; Jasa Pendidikan; Jasa Kesehatan dan Kegiatan Sosial; dan Jasa lainnya.
4. PDB menurut pengeluaran mengalami perubahan klasifikasi dimana pengeluaran konsumsi Lembaga Non Profit yang Melayani Rumah Tangga (LNPR) yang sebelumnya termasuk bagian dari pengeluaran konsumsi rumah tangga menjadi komponen terpisah. Sehingga klasifikasi PDB menurut pengeluaran dirinci menjadi 7 komponen yaitu komponen pengeluaran konsumsi rumah tangga, pengeluaran konsumsi LNPR, pengeluaran konsumsi pemerintah, pembentukan modal tetap bruto, perubahan inventori, ekspor barang dan jasa, dan impor barang dan jasa.
 5. Pengeluaran konsumsi rumah tangga mencakup berbagai pengeluaran konsumsi akhir rumah tangga atas barang dan jasa untuk memenuhi kebutuhan individu ataupun kelompok secara langsung. Pengeluaran rumah tangga di sini mencakup makanan dan minuman selain restoran; pakaian, alas kaki dan jasa perawatannya; perumahan dan *expenditure is taken out into separate component. So that, GDP by type of expenditures is classified into: household consumption expenditure, NPISH consumption expenditure, government consumption expenditure, gross fixed capital formation, changes in inventories, exports of goods and services, and imports of goods and services.*
 5. *Household consumption expenditures consist of expenditures incurred by households, which are used for both individual or collective needs. Household consumptions are classified into food and beverages other than restaurants; clothing, footwear, and related maintenance services; housing and household equipment; health and education; transport and communication; restaurants and hotels; and others.*
 6. *GDP and its aggregations are presented in two forms: at current market prices and at constant base year market prices. In presenting current market prices, all aggregates are valued at current market prices, while base year constant market prices are shown by valuing all aggregates at fixed base year prices. Year of 2010 is used as the base year in this publication.*
 7. *Growth rate of Gross Domestic Product is derived from GDP*

- perlengkapan rumah tangga; kesehatan dan pendidikan; transportasi dan komunikasi; restoran dan hotel serta lainnya.
6. Produk Domestik Bruto maupun agregat turunannya disajikan dalam 2 (dua) versi penilaian, yaitu atas dasar "harga berlaku" dan atas dasar "harga konstan". Disebut sebagai harga berlaku karena seluruh agregat dinilai dengan menggunakan harga pada tahun berjalan, sedangkan harga konstan penilaiannya didasarkan kepada harga satu tahun dasar tertentu, dalam publikasi ini digunakan harga tahun 2010.
 7. Laju pertumbuhan Produk Domestik Bruto diperoleh dari perhitungan PDB atas dasar harga konstan. Diperoleh dengan cara mengurangi nilai PDB pada tahun ke-n terhadap nilai pada tahun ke n-1 (tahun sebelumnya), dibagi dengan nilai pada tahun ke n-1, dikalikan dengan 100 persen. Laju pertumbuhan menunjukkan perkembangan agregat pendapatan dari satu waktu tertentu terhadap waktu sebelumnya.

at constant market prices. It is obtained by subtracting the value of GDP year n with the value of GDP year n-1, divided by the value of GDP year n-1 then multiplied by 100 percent. The growth rate of GDP explains the income growth during the given period.

ULASAN**DESCRIPTION**

- | | |
|--|---|
| <ol style="list-style-type: none"> 1. Dalam BAB 12 ini ditampilkan angka-angka Produk Domestik Regional Bruto (PDRB) yang terdiri dari dua kategori, yakni atas dasar harga berlaku (adhb) dan atas dasar harga konstan tahun 2010 (adhk). Nilai PDRB Kota Bukittinggi dari tahun ke tahun selalu mengalami kenaikan, baik atas dasar harga berlaku maupun atas dasar harga konstan tahun 2010. Pada tahun 2021 tercatat nilai PDRB adhb sebesar Rp 9,03 triliun, kemudian tahun 2022 naik menjadi Rp 10,19 triliun. 2. Nilai PDRB 2021 adhk tercatat sebesar Rp 6,26 triliun, jika dibandingkan dengan tahun-tahun sebelumnya terdapat kenaikan yang cukup berarti. Pada 2022 nilai PDRB adhk adalah sebesar Rp 6,56 triliun. Ini berarti terdapat kenaikan sebesar 4,79 persen dibanding tahun sebelumnya. 3. Sektor yang paling tinggi memberikan kontribusi terhadap pembentukan PDRB Kota Bukittinggi adalah Sektor Perdagangan Besar dan Eceran, reparasi Mobil dan Sepeda Motor, yakni sebesar 34,25 persen, kemudian Sektor Transportasi dan Pergudangan, yaitu sebesar 10,12 persen serta sektor Informasi dan Komunikasi sebesar 7,36 persen. Sementara | <ol style="list-style-type: none"> 1. <i>In chapter 12 is displayed figures of Gross Regional Domestic Product (GRDP), which consists of two categories, namely on the basis of current prices (adhb) and at constant prices of 2010 (adhk). GRDP value of Bukittinggi from year-to-year is always an increase, either at current prices or at constant prices in 2010. In 2021 the recorded value of GRDP of Rp 9,03 trillion adhb, then 2022 rose to Rp 10,19 trillion.</i> 2. <i>GRDP 2021 adhk value was recorded at Rp 6,26 trillion, compared with previous years there were significant increases, In 2022 GRDP adhk value amounted to Rp 6,56 trillion. This means there is an increase of 4,79 percent than in previous year.</i> 3. <i>The highest sector contributes to the formation of GRDP of Bukittinggi is Wholesale and Retail Trade, Repair of Motor Vehicles and Motorcycles sector, which amounted 34,25 percent, followed by Sector Transportation and Storage, amounting to 10,12 percent and Information and Communication sector at 7,36 percent. While most small sector contribution is 0,00 percent for the Mining and Quarrying sector.</i> 4. <i>Economic growth of Bukittinggi in general can be seen in table Growth Rate of Bukittinggi adhb GRDP, in 2021 recorded growth of</i> |
|--|---|

Sektor yang paling kecil kontribusinya adalah Sektor Pertambangan dan Penggalan sebesar 0,00 persen.

3,61 percent, and 2022 increase to 4,68 percent.

4. Pertumbuhan ekonomi Kota Bukittinggi secara umum dapat dilihat pada tabel Laju pertumbuhan PDRB Kota Bukittinggi adhk, di tahun 2021 tercatat pertumbuhannya sebesar 3,61 persen, dan 2022 turun menjadi 4,68 persen.

<https://bukittinggikota.bps.go.id>

Gambar 12.1 Laju Pertumbuhan Produk Domestik Regional Bruto Kota Bukittinggi Atas Dasar Harga Konstan 2010 Menurut Lapangan Usaha (Juta Rupiah), 2018-2022
Figures *Growth Rate of Gross Regional Domestic Product of Bukittinggi Municipality at Constant Price, 2018-2022*

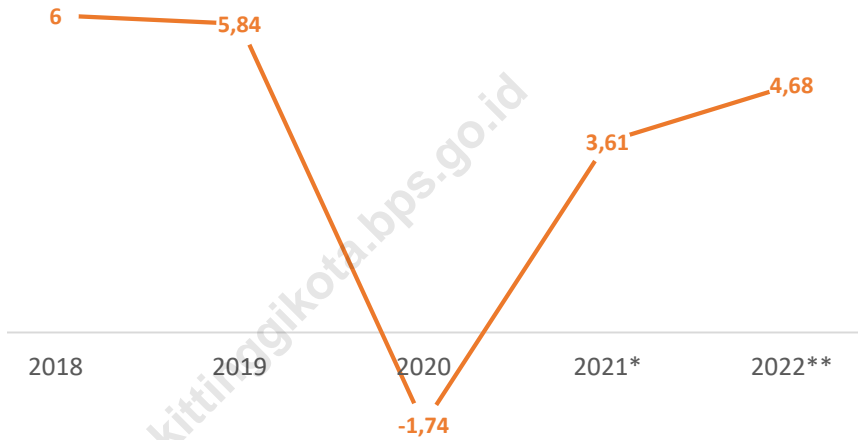

Sumber/Source: Badan Pusat Statistik Kota Bukittinggi / BPS-Statistics of Bukittinggi Municipality

Tabel 12.1 **Produk Domestik Regional Bruto Kota Bukittinggi Atas Dasar Harga Berlaku Menurut Lapangan Usaha (juta rupiah), 2018-2022**
Gross Regional Domestic Product of Bukittinggi Municipality at Current Market Price, 2018-2022

Lapangan Usaha/ Industry	2018	2019	2020	2021*	2022**
(1)	(2)	(3)	(4)	(5)	(6)
A. Pertanian, Kehutanan, dan Perikanan / Agriculture, Forestry, and Fishing	96 373,81	99 509,85	101 411,38	104 286,12	112 008,15
B. Pertambangan dan Penggalian / Mining and Quarrying	189,91	190,75	186,58	188,72	197,80
C. Industri Pengolahan / Manufacturing	453 172,38	437 222,66	447 376,3	461 860,48	503 980,03
D. Pengadaan Listrik dan Gas / Electricity and Gas	57 336,96	63 022,34	59 151,39	61 602,26	64 835,08
E. Pengadaan Air, Pengelolaan Sampah, Limbah dan Daur Ulang / Water Supply, Sewerage, Waste Management, and Remediation Activities	11 630,30	12 622,31	13 187,98	12 950,88	13 491,31
F. Konstruksi / Construction	532 094,14	578 563,89	577 807,99	594 344,15	657 647,76
G. Perdagangan Besar dan Eceran; Reparasi Mobil dan Sepeda Motor / Wholesale and Retail Trade; Repair of Motor Vehicles and Motorcycles	2 709 773,96	2 958 607,74	2 910 422,94	2 993 968,47	3 491 546,44
H. Transportasi dan Pergudangan / Transportation and Storage	877 271,61	943 611,46	868 106,21	922 465,30	1 031 660,91
I. Penyediaan Akomodasi dan Makan Minum / Accommodation and Food Service Activities	480 609,98	526 064,01	405 653,81	430 783,11	515 564,38
J. Informasi dan Komunikasi / Information and Communication	507 205,72	567 676,54	622 251,49	664 303,48	750 590,00
K. Jasa Keuangan dan Asuransi / Financial and Insurance Activities	442 449,69	466 174,67	481 106,92	543 877,71	601 038,91
L. Real Estat / Real Estate Activities	276 035,54	289 203,11	292 009,19	299 283,91	329 850,66
M,N. Jasa Perusahaan / Business Activities	51 378,83	56 386,13	55 389,48	56 237,82	61 868,33
O. Administrasi Pemerintahan. Pertahanan dan Jaminan Sosial Wajib / Public Administration and Defence, Compulsory Social Security	485 248,96	538 923,42	581 858,04	611 333,02	640 926,31
P. Jasa Pendidikan / Education	453 039,62	506 537,37	545 305,28	558 228,69	613 701,48
Q. Jasa Kesehatan dan Kegiatan Sosial / Human Health and Social Work Activities	264 427,99	293 425,72	337 934,34	360 062,94	392 389,70
R,S,T,U. Jasa lainnya / Other Services Activities	312 822,60	357 574,64	328 374,14	350 787,5	412 723,31
Produk Domestik Regional Bruto / Gross Regional Domestic Product	8 011 062,02	8 695 316,61	8 627 533,47	9 026 564,58	10 194 020,58

Catatan/Note: * Angka sementara/Preliminary Figures

** Angka sangat sementara/Very Preliminary Figures

Sumber/Source: Badan Pusat Statistik Kota Bukittinggi / BPS-Statistics of Bukittinggi Municipality

Table 12.2 **Produk Domestik Regional Bruto Kota Bukittinggi Atas Dasar Harga Konstan 2010 Menurut Lapangan Usaha (juta rupiah), 2018-2022**
Gross Regional Domestic Product of Bukittinggi Municipality at Current Market Price, 2018-2022

Lapangan Usaha/ Industry	2018	2019	2020	2021*	2022**
(1)	(2)	(3)	(4)	(5)	(6)
A. Pertanian, Kehutanan, dan Perikanan / Agriculture, Forestry, and Fishing	68 797,97	69 089,41	70 012,79	72 157,95	74 205,56
B. Pertambangan dan Pengalihan / Mining and Quarrying	123,92	123,41	120,04	119,89	119,79
C. Industri Pengolahan / Manufacturing	370 134,83	364 832,12	361 107,56	364 294,03	376 363,34
D. Pengadaan Listrik dan Gas / Electricity and Gas	42 950,77	44 061,35	40 842,15	42 129,43	43 686,02
E. Pengadaan Air, Pengelolaan Sampah, Limbah dan Daur Ulang / Water Supply, Sewerage, Waste Management, and Remediation Activities	8 397,29	8 804,26	9 177,56	8 956,19	8 945,65
F. Konstruksi / Construction	384 955,45	409 929,1	398 580,49	403 945,93	412 530,81
G. Perdagangan Besar dan Eceran; Reparasi Mobil dan Sepeda Motor / Wholesale and Retail Trade; Repair of Motor Vehicles and Motorcycles	1 926 174,04	2 059 082,68	2 037 476,63	2 102 503,97	2 206 104,
H. Transportasi dan Pergudangan / Transportation and Storage	694 264,66	733 918,61	654 886,65	687 214,65	707 900,19
I. Penyediaan Akomodasi dan Makan Minum / Accommodation and Food Service Activities	273 127,74	290 011,16	222 403,14	232 873,48	264 797,25
J. Informasi dan Komunikasi / Information and Communication	473 259,81	512 172,78	564 445,23	595 989,28	634 032,88
K. Jasa Keuangan dan Asuransi / Financial and Insurance Activities	315 767,83	323 785,85	329 044,77	356 422,13	370 973,29
L. Real Estat / Real Estate Activities	190 792,22	198 085,59	198 587,4	202 982,36	212 965,13
M.N. Jasa Perusahaan / Business Activities	38 464,42	40 679,97	39 286,78	39 715,4	42 476,86
O. Administrasi Pemerintahan, Pertahanan dan Jaminan Sosial Wajib / Public Administration and Defence, Compulsory Social Security	322 589,86	336 425,17	335 005,29	337 756,39	335 666,88
P. Jasa Pendidikan / Education	298 040,25	322 892,07	346 132,61	352 536,8	364 485,1
Q. Jasa Kesehatan dan Kegiatan Sosial / Human Health and Social Work Activities	190 591,04	204 460,54	229 798,27	242 838,26	252 778,1
R,S,T,U. Jasa lainnya / Other Services Activities	213 959,05	233 722,92	208 177,73	220 693,62	248 465,35
Produk Domestik Regional Bruto / Gross Regional Domestic Product	5 812 391,14	6 152 076,98	6 045 085,08	6 263 129,76	6 556 496,21

Catatan/Note: * Angka sementara/Preliminary Figures

** Angka sangat sementara/Very Preliminary Figures

Sumber/Source: Badan Pusat Statistik Kota Bukittinggi / BPS-Statistics of Bukittinggi Municipality

Tabel 12.3 Distribusi Persentase Produk Domestik Regional Bruto Kota Bukittinggi Atas Dasar Harga Berlaku Menurut Lapangan Usaha (juta rupiah), 2018-2022
Table *Percentage Distribution of Gross Regional Domestic Product of Bukittinggi Municipality at Current Market Price, 2018-2022*

Lapangan Usaha/ Industry	2018	2019	2020	2021*	2022**
(1)	(2)	(3)	(4)	(5)	(6)
A. Pertanian, Kehutanan, dan Perikanan / <i>Agriculture, Forestry, and Fishing</i>	1,20	1,14	1,18	1,16	1,10
B. Pertambangan dan Penggalian / <i>Mining and Quarrying</i>	0,00	0,00	0,00	0,00	0,00
C. Industri Pengolahan / <i>Manufacturing</i>	5,66	5,03	5,19	5,12	4,94
D. Pengadaan Listrik dan Gas / <i>Electricity and Gas</i>	0,72	0,72	0,69	0,68	0,64
E. Pengadaan Air, Pengelolaan Sampah, Limbah dan Daur Ulang / <i>Water Supply, Sewerage, Waste Management, and Remediation Activities</i>	0,15	0,15	0,15	0,14	0,13
F. Konstruksi / <i>Construction</i>	6,64	6,65	6,70	6,58	6,45
G. Perdagangan Besar dan Eceran; Reparasi Mobil dan Sepeda Motor / <i>Wholesale and Retail Trade; Repair of Motor Vehicles and Motorcycles</i>	33,83	34,03	33,73	33,17	34,25
H. Transportasi dan Pergudangan / <i>Transportation and Storage</i>	10,95	10,85	10,06	10,22	10,12
I. Penyediaan Akomodasi dan Makan Minum / <i>Accommodation and Food Service Activities</i>	6,00	6,05	4,70	4,77	5,06
J. Informasi dan Komunikasi / <i>Information and Communication</i>	6,33	6,53	7,21	7,36	7,36
K. Jasa Keuangan dan Asuransi / <i>Financial and Insurance Activities</i>	5,52	5,36	5,58	6,03	5,90
L. Real Estat / <i>Real Estate Activities</i>	3,45	3,33	3,38	3,32	3,24
M.N. Jasa Perusahaan / <i>Business Activities</i>	0,64	0,65	0,64	0,62	0,61
O. Administrasi Pemerintahan, Pertahanan dan Jaminan Sosial Wajib / <i>Public Administration and Defence, Compulsory Social Security</i>	6,06	6,20	6,74	6,77	6,29
P. Jasa Pendidikan / <i>Education</i>	5,66	5,83	6,32	6,18	6,02
Q. Jasa Kesehatan dan Kegiatan Sosial / <i>Human Health and Social Work Activities</i>	3,30	3,37	3,92	3,99	3,85
R,S,T,U. Jasa lainnya / <i>Other Services Activities</i>	3,90	4,11	3,81	3,89	4,05
Produk Domestik Regional Bruto / <i>Gross Regional Domestic Product</i>	100,00	100,00	100,00	100,00	100,00

Catatan/Note: * Angka sementara/Preliminary Figures
 ** Angka sangat sementara/Very Preliminary Figures

Sumber/Source: Badan Pusat Statistik Kota Bukittinggi / BPS-Statistics of Bukittinggi Municipality

Tabel 12.4 Laju Pertumbuhan Produk Domestik Regional Bruto Kota Bukittinggi Atas Dasar Harga Konstan 2010 Menurut Lapangan Usaha (juta rupiah), 2018-2022
Table Growth Rate of Gross Regional Domestic Product of Bukittinggi Municipality at Constant Market Price, 2018-2022

Lapangan Usaha/ Industry	2018	2019	2020	2021*	2022**
(1)	(2)	(3)	(4)	(5)	(6)
A. Pertanian, Kehutanan, dan Perikanan / Agriculture, Forestry, and Fishing	-0,47	0,42	1,34	3,06	2,84
B. Pertambangan dan Penggalian / Mining and Quarrying	-0,39	-0,41	-2,74	-0,12	-0,08
C. Industri Pengolahan / Manufacturing	-1,61	-1,43	-1,02	0,88	3,31
D. Pengadaan Listrik dan Gas / Electricity and Gas	3,99	2,59	-7,31	3,15	3,69
E. Pengadaan Air, Pengelolaan Sampah, Limbah dan Daur Ulang / Water Supply, Sewerage, Waste Management, and Remediation Activities	2,20	4,85	4,24	-2,41	-0,12
F. Konstruksi / Construction	6,97	6,49	-2,77	1,35	2,13
G. Perdagangan Besar dan Eceran; Reparasi Mobil dan Sepeda Motor / Wholesale and Retail Trade; Repair of Motor Vehicles and Motorcycles	6,78	6,90	-1,05	3,19	4,93
H. Transportasi dan Pergudangan / Transportation and Storage	8,77	5,71	-10,77	4,94	3,01
I. Penyediaan Akomodasi dan Makan Minum / Accommodation and Food Service Activities	7,77	6,18	-23,31	4,71	13,71
J. Informasi dan Komunikasi / Information and Communication	7,93	8,22	10,21	5,59	6,38
K. Jasa Keuangan dan Asuransi / Financial and Insurance Activities	0,74	2,54	1,62	8,32	4,08
L. Real Estat / Real Estate Activities	3,98	3,82	0,25	2,21	4,92
M.N. Jasa Perusahaan / Business Activities	4,80	5,76	-3,42	1,09	6,95
O. Administrasi Pemerintahan, Pertahanan dan Jaminan Sosial Wajib / Public Administration and Defence, Compulsory Social Security	5,79	4,29	-0,42	0,82	-0,62
P. Jasa Pendidikan / Education	6,65	8,34	7,20	1,85	3,39
Q. Jasa Kesehatan dan Kegiatan Sosial / Human Health and Social Work Activities	7,15	7,28	12,39	5,67	4,09
R,S,T,U. Jasa lainnya / Other Services Activities	7,72	9,24	-10,93	6,01	12,58
Produk Domestik Regional Bruto / Gross Regional Domestic Product	6,00	5,84	-1,74	3,61	4,68

Catatan/Note: * Angka sementara/Preliminary Figures

** Angka sangat sementara/Very Preliminary Figures

Sumber/Source: Badan Pusat Statistik Kota Bukittinggi / BPS-Statistics of Bukittinggi Municipality

Tabel 12.5 **Produk Domestik Regional Bruto Atas Dasar Harga Berlaku Menurut Pengeluaran (Juta Rupiah), 2018-2022**
Gross Domestic Regional Bruto at Current Market Prices by Type of Expenditure (Million Rupiahs), 2018-2022

JENIS PENGELUARAN/ TYPE OF EXPENDITURE	2018	2019	2020	2021*	2022**
(1)	(2)	(3)	(4)	(5)	(6)
Pengeluaran Konsumsi Rumah Tangga/ Households Consumption Expenditure	4 241 071,84	4 715 823,9	4 725 193,55	4 930 297,65	5 472 803,30
Pengeluaran Konsumsi LNPR/ NPISHs Consumption Expenditure	76 739,94	89 686,13	84 935,71	87 636,44	92 247,49
Pengeluaran Konsumsi Pemerintah/ Government Consumption Expenditure	1 123 066,25	1 214 265,59	1 144 444,9	1 167 347,09	1 184 753,79
Pembentukan Modal Tetap Bruto/ Gross Fixed Capital Formation	2 187 207,56	2 378 812,11	2 391 092,36	2 495 722,21	2 756 139,80
Perubahan Inventori/ Changes in Inventories	15 179,05	5 554,	23 189,24	10 247,81	27 757,36
Net Ekspor Barang dan Jasa / Net Exports of Goods and Services	367 797,39	291 174,88	258 677,73	335 313,37	660 318,83
PRODUK DOMESTIK REGIONAL BRUTO/ GROSS REGIONAL DOMESTIC PRODUCT	8 011 062,02	8 695 316,61	8 627 533,47	9 026 564,58	10 194 020,58

Catatan/Note: * Angka sementara/Preliminary Figures
 ** Angka sangat sementara/Very Preliminary Figures

Sumber/Source: Badan Pusat Statistik Kota Bukittinggi/
 BPS-Statistics of Bukittinggi Municipality

Tabel 12.6 **Produk Domestik Regional Bruto Atas Dasar Harga Konstan 2010 Menurut Pengeluaran (Juta Rupiah), 2018-2021**
Gross Domestic Regional Bruto at 2010 Constant Market Prices by Type of Expenditure (Million Rupiahs), 2018-2021

Jenis Pengeluaran/ Type of Expenditure	2018	2019	2020	2021*	2022**
(1)	(2)	(3)	(4)	(5)	(6)
Pengeluaran Konsumsi Rumah Tangga/ <i>Households Consumption Expenditure</i>	2 970 566,93	3 136 023,55	3 096 853,77	3 159 108,65	3 268 416,17
Pengeluaran Konsumsi LNPRT/ <i>NPISHs Consumption Expenditure</i>	57 405,10	65 287,22	61 402,52	62 534,07	62 631,82
Pengeluaran Konsumsi Pemerintah/ <i>Government Consumption Expenditure</i>	709 137,03	751 139,72	701 999,42	706 015,00	694 236,90
Pembentukan Modal Tetap Bruto/ <i>Gross Fixed Capital Formation</i>	1 537 950,91	1 622 024,78	1 614 537,78	1 638 590,60	1 702 896,47
Perubahan Inventori/ <i>Changes in Inventories</i>	10 903,07	3 894,01	15 805,28	6 836,51	17 754,75
Net Ekspor Barang dan Jasa / <i>Net Exports of Goods and Services</i>	526 428,11	573 707,70	554 486,31	690 044,94	810 560,09
Produk Domestik Regional Bruto/ <i>Gross Regional Domestic Product</i>	5 812 391,14	6 152 076,98	6 045 085,08	6 263 129,76	6 556 496,21

Catatan/Note: * Angka sementara/Preliminary Figures

** Angka sangat sementara/Very Preliminary Figures

Sumber/Source: Badan Pusat Statistik Kota Bukittinggi / BPS-Statistics of Bukittinggi Municipality

Tabel 12.7 **Distribusi PDRB Kota Bukittinggi Atas Dasar Harga**
Table **Berlaku Menurut Pengeluaran, 2018-2022**
Percentage Distribution of GRDP of Bukittinggi
Municipality at Current Prices by Expenditure, 2018-2022

Jenis Pengeluaran/ Type of Expenditure	2018	2019	2020	2021*	2022**
(1)	(2)	(3)	(4)	(5)	(6)
Pengeluaran Konsumsi Rumah Tangga/ <i>Households Consumption Expenditure</i>	52,94	54,23	54,77	54,62	53,69
Pengeluaran Konsumsi LNPR/ <i>NPISHs Consumption Expenditure</i>	0,96	1,03	0,98	0,97	0,90
Pengeluaran Konsumsi Pemerintah/ <i>Government Consumption Expenditure</i>	14,02	13,96	13,27	12,93	11,62
Pembentukan Modal Tetap Bruto/ <i>Gross Fixed Capital Formation</i>	27,30	27,36	27,71	27,65	27,04
Perubahan Inventori/ <i>Changes in Inventories</i>	0,19	0,06	0,27	0,11	0,27
Net Ekspor Barang dan Jasa / <i>Net Exports of Goods and Services</i>	4,59	3,35	3,00	3,71	6,48
Produk Domestik Regional Bruto/ <i>Gross Regional Domestic Product</i>	100,00	100,00	100,00	100,00	100,00

Catatan/Note: * Angka sementara/*Preliminary Figures*
 ** Angka sangat sementara/*Very Preliminary Figures*

Sumber/Source: Badan Pusat Statistik Kota Bukittinggi /
 BPS-Statistics of Bukittinggi Municipality

Tabel 12.8 Laju Pertumbuhan PDRB Kota Bukittinggi Atas Dasar Harga Konstan Menurut Pengeluaran, 2018-2022
Table Growth Rate of GRDP of Bukittinggi Municipality at Constant Prices by Expenditure 2018-2022

Jenis Pengeluaran/ Type of Expenditure	2018	2019	2020	2021*	2022**
(1)	(2)	(3)	(4)	(5)	(6)
Pengeluaran Konsumsi Rumah Tangga/ Households Consumption Expenditure	5,61	5,57	-1,25	2,01	3,46
Pengeluaran Konsumsi LNPRT/ NPISHs Consumption Expenditure	6,23	13,73	-5,95	1,84	0,16
Pengeluaran Konsumsi Pemerintah/ Government Consumption Expenditure	4,75	5,92	-6,54	0,57	-1,67
Pembentukan Modal Tetap Bruto/ Gross Fixed Capital Formation	4,00	5,47	-0,46	1,49	3,92
Perubahan Inventori/ Changes in Inventories	-	-	-	-	-
Net Ekspor Barang dan Jasa / Net Exports of Goods and Services	-	-	-	-	-
Produk Domestik Regional Bruto/ Gross Regional Domestic Product	6,00	5,84	-1,74	3,61	4,68

Catatan/Note: * Angka sementara/Preliminary Figures

** Angka sangat sementara/Very Preliminary Figures

Sumber/Source: Badan Pusat Statistik Kota Bukittinggi / BPS-Statistics of Bukittinggi Municipality

Perbandingan Antar Kabupaten/Kota Sumatera Barat in Comparison



Kota Padang

Padang Municipality

Kota Bukittinggi

Bukittinggi Municipality

Kota Payakumbuh

Payakumbuh Municipality

Urutan 3 Tertinggi

**Indeks Pembangunan Manusia
di Sumatera Barat**

The Top 3 of

**Human Development Index
in Sumatera Barat**

**Kota Padang
Menjadi Daerah
Dengan
Penduduk Terbanyak
Di Sumatera Barat
Tahun 2022**



**Padang Municipality is
Most Populous Region
in Sumatera Barat
2022**

Urutan 3 tertinggi

**Laju Pertumbuhan Ekonomi
Di Sumatera Barat**

The Top 3 of

**Economic Growth Rate
In Sumatera Barat**

**Kabupaten Padang Pariaman
Padang Pariaman Regency**

6,87%

**Kabupaten Kep. Mentawai
Mentawai Island Regency**

4,94%

**Kota Bukittinggi
Bukittinggi Municipality**

4,68%



PENJELASAN TEKNIS

Statistik antar kabupaten/kota disajikan untuk dapat memberikan gambaran keadaan masing-masing kabupaten/kota yang ada di Provinsi Sumatera Barat terhadap data-data penting seperti kependudukan, ketenagakerjaan, laju inflasi, kemiskinan, ekspor impor, investasi dan data produk domestik regional bruto (PDRB).

TECHNICAL NOTES

Comparison among regency/ municipality is presented to be able to provide an overview of the situation of each district / city in West Sumatra Province to important data such as population, employment, inflation, poverty, import and export, investment and gross regional regional product data (GRDP).

<https://bukittinggikota.bps.go.id>

ULASAN**DESCRIPTION**

- | | |
|---|--|
| <ol style="list-style-type: none"> 1. Provinsi Sumatera Barat memiliki luas wilayah 42,2 ribu km², berbatasan langsung dengan Samudra Indonesia, Provinsi Riau, Provinsi Jambi, dan Provinsi Sumatera Utara. Provinsi Sumatera Barat terdiri dari 19 Kabupaten/ Kota, Kabupaten Kepulauan Mentawai memiliki wilayah terluas, dan terkecil adalah Kota Padang Panjang adalah wilayah yang terkecil. 2. Jumlah penduduk Sumatera Barat tahun 2022 adalah 5.640,63 ribu jiwa dengan jumlah Penduduk terbanyak terdapat di wilayah Kota Padang yaitu sebanyak 919,15 ribu jiwa, diurutkan kedua yaitu Kabupaten Agam sebanyak 540,91 ribu jiwa, diurutkan ketiga yaitu Kabupaten Pesisir Selatan sebanyak 516,52 ribu jiwa. Kota Bukittinggi memiliki jumlah penduduk yang berada pada urutan terkecil ke enam dari seluruh Kabupaten/Kota dan terbesar ketiga diantara Kota di Sumatera Barat yaitu sebanyak 122,31 ribu jiwa. 3. Laju pertumbuhan PDRB di Kota Bukittinggi pada tahun 2022 sebesar 4,68 persen berada pada urutan ke tiga jika dibandingkan dengan Kabupaten/ Kota lainnya se Sumatera Barat. | <ol style="list-style-type: none"> 1. <i>West Sumatra Province has an area of 42.2 thousand km², directly adjacent to Samudra Indonesia, Riau, Jambi and North Sumatra. West Sumatra province has 19 districts / cities ,and Mentawai Islands Regency has the largest area, and the smallest is Padang Panjang Municipality</i> 2. <i>Total Populatuion of West Sumatra in 2018 amounted 5,640.63 thousand people, where Padang Municipality is the most populous area as many as 919.15 thousand people, out second namely Agam Regency as many as 540.91 thousand people, and the third order is Pesisir Selatan Regency, as many as 516.52 thousand people. Bukittinggi is the sixth smallest of all regencies/ municipalities and the third largest among cities in Sumatera Barat as many as 122.31 thousand people.</i> 3. <i>GRDP growth rate in Bukittinggi in 2022 amounted to 4.68 percent in the third place when compared to other regencies / municipalities throughout the Sumatera Barat .</i> 4. <i>Human Development Index (HDI) at Bukittinggi in 2022 is 81.42 That score increased when compared to 2021 which was 80.70. At the level of all Regencies/ Municipalities in Sumatera Barat Province, Bukittinggi is at the second largest.</i> |
|---|--|

4. Angka indeks pembangunan manusia Kota Bukittinggi pada tahun 2022 adalah sebesar 81,42 meningkat jika dibandingkan dengan tahun 2021 yang sebesar 80,70. Pada level Kabupaten/Kota se Sumatera Barat, angka IPM Kota Bukittinggi berada pada urutan kedua terbesar.
5. Jika dilihat dari lama rata-rata sekolah, Kota Bukittinggi berada diurutan ketiga dari 19 Kabupaten/Kota se-Sumatera Barat yakni 11,31.
6. Tingkat daya beli masyarakat Kota Bukittinggi berada diurutan ketiga jika dibandingkan dengan 19 Kabupaten/Kota se-Sumatera Barat yaitu 13,63 juta.
5. *If viewed from the mean length of the school, Bukittinggi is ranked third out of 19 Regencies/ Municipalities in West Sumatra namely 11.31.*
6. *Level of Public purchasing power of Bukittinggi is on the third compared to 19 Regencies/ Municipalities in West Sumatra that is 13.63 millions.*

Gambar 13.1 Indeks Pembangunan Manusia (IPM) Menurut Kota di Provinsi Sumatera Barat, 2022
Figures **Human Development Index by Municipality in Sumatera Barat Province, 2022**

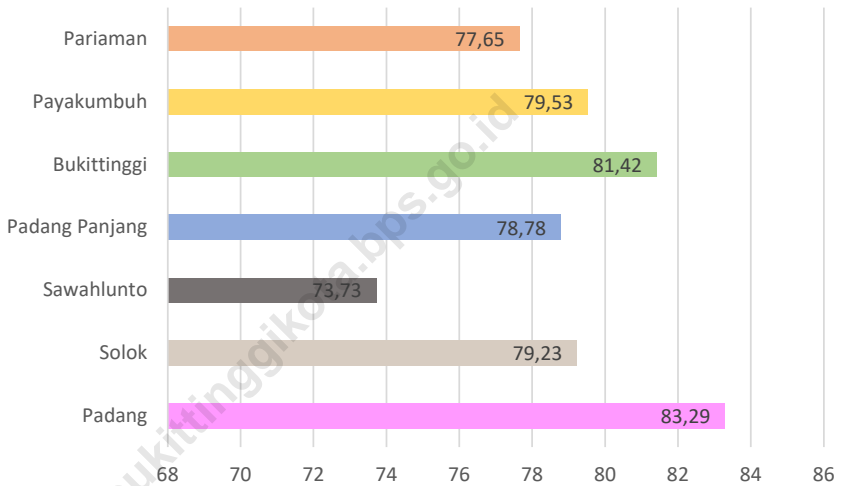

Sumber/Source: Badan Pusat Statistik Provinsi Sumatera Barat/
BPS-Statistics of Sumatera Barat

Tabel 13.1 Jumlah Penduduk Menurut Kabupaten/Kota di Provinsi Sumatera Barat (ribu), 2018-2022
Table Population by Regency/Municipality in Sumatera Barat Province (thousand), 2018-2022

Kabupaten/Kota/ Regency/ Municipality	2018	2019	2020	2021	2022
(1)	(2)	(3)	(4)	(5)	(6)
<i>Kabupaten / Regency</i>					
1. Kep. Mentawai	90,40	92,00	87,62	88,39	89 401
2. Pesisir Selatan	460,70	463,90	504,42	509,62	516 518
3. Solok	371,10	373,40	391,50	394,24	397 829
4. Sijunjung	233,80	237,40	235,05	237,31	240 317
5. Tanah Datar	347,40	348,20	371,70	373,69	376 276
6. Padang Pariaman	413,30	415,60	430,63	433,02	436 129
7. Agam	487,90	491,30	529,14	534,20	540 905
8. Lima Puluh Kota	379,50	382,80	383,53	385,63	388 375
9. Pasaman	278,50	281,20	299,85	303,10	307 425
10. Solok Selatan	168,40	171,10	182,03	184,85	188 649
11. Dhamasraya	241,60	247,60	228,59	231,22	234 713
12. Pasaman barat	435,60	443,70	431,67	436,31	442 479
<i>Kota / Municipality</i>					
71. Padang	939,10	950,90	909,04	913,45	919 145
72. Solok	69,80	71,00	73,44	74,47	75 850
73. Sawahlunto	61,90	62,50	65,14	65,69	66 413
74. Padang Panjang	53,00	53,70	56,31	56,97	57 850
75. Bukittinggi	128,80	130,80	121,03	121,59	122 311
76. Payakumbuh	133,70	135,60	139,58	141,18	143 325
77. Pariaman	87,60	88,50	94,22	95,29	96 719
Sumatera Barat	5 382,10	5 441,20	5 534,47	5 580,23	5 640 629

Sumber/Source: Badan Pusat Statistik Provinsi Sumatera Barat/
 BPS-Statistics of Sumatera Barat

Tabel 13.2 Laju Pertumbuhan PDRB Atas Dasar Harga Konstan 2010 Menurut Kabupaten/Kota di Provinsi Sumatera Barat, 2018-2022
Table Growth Rate of Gross Regional Domestic Product at Constant 2010 by Regency/Municipality in Sumatera Barat Province, 2018-2022

Kabupaten/Kota/ Regency/ Municipality	2018	2019	2020	2021*	2022**
(1)	(2)	(3)	(4)	(5)	(6)
<i>Kabupaten / Regency</i>					
1. Kep. Mentawai	4,89	4,73	-1,85	2,89	4,94
2. Pesisir Selatan	5,32	4,78	-1,11	3,37	4,02
3. Solok	5,19	5,04	-1,12	3,32	4,31
4. Sijunjung	5,07	4,81	-1,10	3,15	3,95
5. Tanah Datar	5,04	4,99	-1,13	3,30	4,20
6. Padang Pariaman	5,44	2,40	-10,46	2,18	6,87
7. Agam	5,23	4,78	-1,38	3,70	4,21
8. Lima Puluh Kota	5,23	5,06	-1,16	3,33	4,04
9. Pasaman	4,97	4,80	-0,87	3,39	4,09
10. Solok Selatan	5,00	4,86	-1,24	3,35	4,02
11. Dhamasraya	5,28	4,94	-1,39	3,42	4,28
12. Pasaman barat	5,21	4,45	-1,34	3,75	4,17
<i>Kota / Municipality</i>					
71. Padang	6,06	5,64	-1,86	3,66	4,33
72. Solok	5,65	5,49	-1,42	3,56	4,60
73. Sawahlunto	5,50	5,31	-1,27	2,49	3,98
74. Padang Panjang	5,71	5,56	-1,44	3,46	4,39
75. Bukittinggi	6,00	5,84	-1,74	3,61	4,68
76. Payakumbuh	6,02	5,89	-1,65	3,58	4,52
77. Pariaman	5,47	5,30	-1,32	3,53	4,55
Sumatera Barat	5,14	5,01	-1,62	3,29	4,36

Catatan/Notes: * Angka Sementara/Temporary Figures/
 ** Angka Sangat Sementara/Very Temporary Figures

Sumber/Source: Badan Pusat Statistik Provinsi Sumatera Barat/
 BPS-Statistics of Sumatera Barat

Tabel 13.3 Jumlah Penduduk Miskin Menurut Kabupaten/Kota di Provinsi Sumatera Barat (ribuan), 2018-2022
Table Number of Poor Population by Regency/Municipality in Sumatera Barat Province (thousand), 2018-2022

Kabupaten/Kota/ Regency/ Municipality	2018	2019	2020	2021	2022
(1)	(2)	(3)	(4)	(5)	(6)
<i>Kabupaten / Regency</i>					
1. Kep. Mentawai	12,99	13,22	13,37	14,31	13,74
2. Pesisir Selatan	34,92	36,51	35,46	37,41	33,78
3. Solok	32,89	29,74	29,28	30,36	27,16
4. Sijunjung	16,55	16,65	16,28	16,81	15,07
5. Tanah Datar	18,48	16,20	15,34	15,89	14,91
6. Padang Pariaman	33,20	29,48	28,98	30,41	26,44
7. Agam	32,92	33,10	33,31	34,26	31,33
8. Lima Puluh Kota	26,47	26,64	26,43	28,51	26,00
9. Pasaman	20,31	20,22	20,29	21,57	19,94
10. Solok Selatan	11,85	12,50	12,39	13,41	11,81
11. Dhamasraya	15,42	15,49	15,70	17,60	15,08
12. Pasaman barat	31,83	31,53	31,64	34,97	32,91
<i>Kota / Municipality</i>					
71. Padang	44,04	42,44	42,17	48,44	42,37
72. Solok	2,29	2,29	1,99	2,31	2,28
73. Sawahlunto	1,48	1,35	1,36	1,52	1,47
74. Padang Panjang	3,11	3,00	2,84	3,28	2,89
75. Bukittinggi	6,32	6,00	6,01	6,98	6,16
76. Payakumbuh	7,69	7,68	7,74	8,66	8,08
77. Pariaman	4,40	4,20	3,66	3,99	3,80
Sumatera Barat	357,13	348,22	344,23	370,67	335,21

Sumber/Source: Badan Pusat Statistik Provinsi Sumatera Barat/
BPS-Statistics of Sumatera Barat

Tabel 13.4 Tingkat Pengangguran Terbuka (TPT) Menurut Kabupaten/Kota di Provinsi Sumatera Barat (persen), 2018 - 2022
Table Open Unemployment Rate Regency/Municipality in Sumatera Barat Province (Percentage), 2018 - 2022

Kabupaten/Kota/ Regency/ Municipality	2018	2019	2020	2021	2022
	(2)	(3)	(4)	(5)	(6)
<i>Kabupaten / Regency</i>					
1. Kep. Mentawai	2,31	2,92	3,98	2,79	1,39
2. Pesisir Selatan	6,03	6,02	7,00	5,97	4,61
3. Solok	6,12	4,72	4,65	4,67	5,89
4. Sijunjung	3,22	3,64	5,30	3,57	4,87
5. Tanah Datar	4,01	3,20	4,79	4,63	5,91
6. Padang Pariaman	7,03	6,08	8,13	8,41	6,60
7. Agam	4,93	4,78	4,61	5,06	4,93
8. Lima Puluh Kota	2,73	2,30	3,03	2,25	3,72
9. Pasaman	6,04	5,28	5,04	4,92	5,38
10. Solok Selatan	5,84	4,91	5,62	4,84	3,71
11. Dhamasraya	4,02	5,06	5,31	5,00	6,23
12. Pasaman barat	3,36	4,74	4,69	5,02	6,33
<i>Kota / Municipality</i>					
71. Padang	9,29	8,74	13,64	13,37	11,69
72. Solok	6,03	7,06	8,35	5,15	3,90
73. Sawahlunto	5,92	6,84	8,20	6,38	5,00
74. Padang Panjang	5,35	4,38	7,22	4,90	4,84
75. Bukittinggi	7,24	6,20	7,51	6,09	4,90
76. Payakumbuh	3,95	4,13	6,68	6,47	5,16
77. Pariaman	5,82	5,48	5,73	6,09	5,19
Sumatera Barat	5,66	5,38	6,88	5,62	6,28

Sumber/Source: Badan Pusat Statistik Provinsi Sumatera Barat/
BPS-Statistics of Sumatera Barat

Tabel 13.5 Indeks Pembangunan Manusia (IPM) Menurut Kabupaten/Kota di Provinsi Sumatera Barat, 2018-2022
Table Human Development Index by Regency/Municipality in Sumatera Barat Province, 2018-2022

Kabupaten/Kota/ Regency/ Municipality	2018	2019	2020	2021	2022
(1)	(2)	(3)	(4)	(5)	(6)
<i>Kabupaten / Regency</i>					
1. Kep. Mentawai	60,28	61,26	61,09	61,35	62,19
2. Pesisir Selatan	69,40	70,08	69,90	70,03	70,84
3. Solok	68,60	69,08	69,08	69,24	70,02
4. Sijunjung	66,97	67,66	67,74	67,86	68,69
5. Tanah Datar	71,25	72,14	72,33	72,46	73,29
6. Padang Pariaman	69,71	70,59	70,61	70,76	71,63
7. Agam	71,7	72,37	72,46	72,57	73,29
8. Lima Puluh Kota	69,17	69,67	69,47	69,68	70,28
9. Pasaman	65,60	66,46	66,64	66,77	67,41
10. Solok Selatan	68,45	68,94	69,04	69,23	69,71
11. Dharmasraya	70,86	71,52	71,51	71,76	72,30
12. Pasaman barat	67,43	68,21	68,49	68,76	69,57
<i>Kota / Municipality</i>					
71. Padang	82,25	82,68	82,82	82,90	83,29
72. Solok	77,89	78,38	78,29	78,41	79,23
73. Sawahlunto	71,72	72,39	72,64	72,88	73,73
74. Padang Panjang	77,30	78,00	77,93	77,97	78,78
75. Bukittinggi	80,11	80,71	80,58	80,70	81,42
76. Payakumbuh	78,23	78,95	78,90	79,08	79,53
77. Pariaman	76,26	76,70	76,90	77,07	77,65
Sumatera Barat	71,73	72,39	72,38	72,65	73,26

Sumber/Source: Badan Pusat Statistik Provinsi Sumatera Barat/
BPS-Statistics of Sumatera Barat

Tabel 13.6 Angka Harapan Hidup (AHH) Menurut Kab/Kota di Sumatera Barat, 2018-2022
Table Life Expectancy at Birth by Regency/Municipality in Sumatera Barat, 2018-2022

Kabupaten/Kota/ Regency/ Municipality	2018	2019	2020	2021	2022
(1)	(2)	(3)	(4)	(5)	(6)
<i>Kabupaten / Regency</i>					
1. Kep. Mentawai	64,49	64,68	64,73	64,73	64,93
2. Pesisir Selatan	70,45	70,73	70,86	70,96	71,25
3. Solok	67,95	68,34	68,58	68,79	69,19
4. Sijunjung	65,69	66,02	66,21	66,36	66,70
5. Tanah Datar	69,38	69,73	69,94	70,12	70,49
6. Padang Pariaman	68,23	68,58	68,79	68,97	69,34
7. Agam	71,83	72,17	72,37	72,53	72,89
8. Lima Puluh Kota	69,47	69,70	69,79	69,84	70,08
9. Pasaman	66,82	67,18	67,40	67,59	67,96
10. Solok Selatan	67,21	67,58	67,81	68,01	68,38
11. Dharmasraya	70,73	71,10	71,33	71,53	71,90
12. Pasaman barat	67,37	67,67	67,82	67,94	68,25
<i>Kota / Municipality</i>					
71. Padang	73,35	73,57	73,65	73,69	73,93
72. Solok	73,14	73,45	73,61	73,73	74,06
73. Sawahlunto	69,59	69,87	70,00	70,1	70,40
74. Padang Panjang	72,58	72,77	72,82	72,82	73,02
75. Bukittinggi	73,91	74,22	74,38	74,5	74,82
76. Payakumbuh	73,33	73,61	73,74	73,84	74,14
77. Pariaman	69,87	70,15	70,28	70,38	70,67
Sumatera Barat	69,01	69,31	69,47	69,59	69,90

Sumber/Source: Badan Pusat Statistik Provinsi Sumatera Barat/
BPS-Statistics of Sumatera Barat

Tabel 13.7 Angka Harapan Lama Sekolah Menurut Kab/Kota di Sumatera Barat, 2018-2022
Table Expected Years of Schooling by Regency/Municipality in Sumatera Barat, 2018-2022

Kabupaten/Kota/ Regency/ Municipality	2018	2019	2020	2021	2022
(1)	(2)	(3)	(4)	(5)	(6)
<i>Kabupaten / Regency</i>					
1. Kep. Mentawai	12,39	12,76	12,82	12,89	12,89
2. Pesisir Selatan	13,30	13,31	13,32	13,33	13,35
3. Solok	13,02	13,03	13,04	13,05	13,30
4. Sijunjung	12,35	12,36	12,37	12,38	12,64
5. Tanah Datar	13,88	14,32	14,33	14,34	14,59
6. Padang Pariaman	13,57	13,62	13,67	13,68	13,93
7. Agam	13,85	13,86	13,87	13,88	13,88
8. Lima Puluh Kota	13,27	13,28	13,29	13,3	13,40
9. Pasaman	12,78	12,79	12,80	12,81	13,05
10. Solok Selatan	12,69	12,70	12,71	12,72	12,73
11. Dhamasraya	12,41	12,42	12,43	12,44	12,51
12. Pasaman barat	13,22	13,40	13,61	13,68	13,69
<i>Kota / Municipality</i>					
71. Padang	16,50	16,51	16,52	16,53	16,54
72. Solok	14,30	14,31	14,32	14,33	14,34
73. Sawahlunto	13,15	13,16	13,17	13,18	13,42
74. Padang Panjang	15,04	15,05	15,06	15,07	15,07
75. Bukittinggi	14,95	14,96	14,97	14,98	14,99
76. Payakumbuh	14,24	14,25	14,26	14,27	14,29
77. Pariaman	14,52	14,53	14,54	14,55	14,61
Sumatera Barat	13,95	14,01	14,02	14,09	14,10

Sumber/Source: Badan Pusat Statistik Provinsi Sumatera Barat/
BPS-Statistics of Sumatera Barat

Table 13.8 Rata-rata Lama Sekolah Menurut Kab/Kota di Sumatera Barat, 2018-2022
Table Mean Year of Schooling by Regency/Municipality in Sumatera Barat, 2018-2022

Kabupaten/Kota/ Regency/ Municipality	2018	2019	2020	2021	2022
(1)	(2)	(3)	(4)	(5)	(6)
<i>Kabupaten / Regency</i>					
1. Kep. Mentawai	6,95	7,08	7,09	7,20	7,48
2. Pesisir Selatan	8,14	8,25	8,26	8,27	8,43
3. Solok	7,84	7,85	7,86	7,87	7,89
4. Sijunjung	7,77	8,10	8,11	8,12	8,30
5. Tanah Datar	8,44	8,45	8,61	8,62	8,90
6. Padang Pariaman	7,50	7,86	7,87	7,88	8,16
7. Agam	8,69	8,85	8,96	8,97	8,98
8. Lima Puluh Kota	7,97	7,98	7,99	8,07	8,08
9. Pasaman	7,66	7,86	8,09	8,10	8,11
10. Solok Selatan	8,15	8,16	8,28	8,32	8,41
11. Dhamasraya	8,25	8,46	8,47	8,55	8,56
12. Pasaman barat	7,86	8,06	8,19	8,27	8,55
<i>Kota / Municipality</i>					
71. Padang	11,33	11,34	11,58	11,59	11,6
72. Solok	11,01	11,02	11,03	11,04	11,35
73. Sawahlunto	9,94	9,97	10,17	10,32	10,43
74. Padang Panjang	11,44	11,45	11,62	11,63	11,92
75. Bukittinggi	11,31	11,32	11,33	11,34	11,63
76. Payakumbuh	10,46	10,72	10,73	10,81	10,82
77. Pariaman	10,36	10,37	10,59	10,67	10,78
Sumatera Barat	8,76	8,92	8,99	9,07	9,18

Sumber/Source: Badan Pusat Statistik Provinsi Sumatera Barat/
BPS-Statistics of Sumatera Barat

Tabel 13.9 Pengeluaran Per Kapita Disesuaikan Penduduk Menurut Kab/Kota di Sumatera Barat (Ribu Rupiah/Orang/Tahun), 2018-2022
Table *Adjusted per Capita Expenditure by Regency/Municipality in Sumatera Barat (Thousand Rupiah/People/Year), 2018-2022*

Kabupaten/Kota/ Regency/ Municipality	2018	2019	2020	2021	2022
(1)	(2)	(3)	(4)	(5)	(6)
Kabupaten / Regency					
1. Kep. Mentawai	6 211	6 429	6 281	6 321	6 567
2. Pesisir Selatan	9 089	9 444	9 212	9 270	9 686
3. Solok	10 035	10 309	10 171	10 215	10 539
4. Sijunjung	10 277	10 395	10 361	10 389	10 582
5. Tanah Datar	10 417	10 709	10 588	10 616	10 695
6. Padang Pariaman	10 919	11 158	10 998	11 050	11 159
7. Agam	9 489	9 780	9 651	9 662	10 171
8. Lima Puluh Kota	9 500	9 842	9 596	9 668	10 035
9. Pasaman	8 238	8 599	8 425	8 440	8 619
10. Solok Selatan	10 199	10 505	10 325	10 367	10 560
11. Dharmasraya	11 189	11 431	11 273	11 324	11 650
12. Pasaman barat	8 979	9 180	9 047	9 089	9 381
Kota / Municipality					
71. Padang	14 312	14 728	14 481	14 540	14 889
72. Solok	11 968	12 337	12 117	12 168	12 515
73. Sawahlunto	9 765	10 238	10 182	10 195	10 537
74. Padang Panjang	10 440	11 013	10 734	10 754	11 153
75. Bukittinggi	13 035	13 586	13 282	13 331	13 633
76. Payakumbuh	13 114	13 464	13 281	13 317	13 687
77. Pariaman	12 611	12 958	12 796	12 818	13 150
Sumatera Barat	10 638	10 925	10 733	10 790	11 130

Sumber/Source: Badan Pusat Statistik Provinsi Sumatera Barat/
 BPS-Statistics of Sumatera Barat

ST 2023
SENSUS PERTANIAN

BerAKHLAK
Berorientasi Pelayanan Akuntabel Kompeten
Harmonis Loyal Adaptif Kolaboratif

DATA

MENCERDASKAN BANGSA

— *Enlighten The Nation* —



BADAN PUSAT STATISTIK
KOTA BUKITINGGI
BPS-Statistics of Bukittinggi Municipality
Jl. Perwira No.50 Belakang Balok
Telp. (0752) 21251, 624629
<https://bukittinggikota.bps.go.id>
bps1375@bps.go.id

ISSN 0215-3807



9 770215 380235