

Katalog/ Catalog: 1102001.3571

KABUPATEN JOMBANG DALAM ANGKA

Jombang Regency in Figures

2023



**BADAN PUSAT STATISTIK
KABUPATEN JOMBANG**

BPS-STATISTICS OF JOMBANG REGENCY

KABUPATEN JOMBANG DALAM ANGKA

Jombang Regency in Figures

2023

<https://jombangkab.bps.go.id>



KABUPATEN JOMBANG DALAM ANGKA
Jombang Regency in Figures
2023

ISSN: 0215-5555

No. Publikasi/*Publication Number*: 35170.2303

Katalog /*Catalog*: 1102001.3571

Ukuran Buku/*Book Size*: 14,8 cm x 21 cm

Jumlah Halaman/*Number of Pages* : xlii + 616 hal/*pages*

Naskah/*Manuscript*:

Badan Pusat Statistik Kabupaten Jombang

BPS-Statistics of Jombang Regency

Penyunting/*Editor*:

Badan Pusat Statistik Kabupaten Jombang

BPS-Statistics of Jombang Regency

Gambar Kover/*Cover Design*:

Seksi Integrasi Pengolahan dan Diseminasi

Intrgrated Processing and Statistics Dissemination Section

Ilustrasi Kover/*Cover Illustration*:

Kebun Tembakau

Diterbitkan oleh/*Published by*:

© BPS Kabupaten Jombang /BPS-Statistics of Jombang Regency

Dicetak oleh/*Printed by*:

BPS Kabupaten Jombang /BPS-Statistics of Jombang Regency

Dilarang mengumumkan, mendistribusikan, mengomunikasikan, dan/atau menggandakan sebagian atau seluruh isi buku ini untuk tujuan komersil tanpa izin tertulis dari Badan Pusat Statistik.

Prohibited to announce, distribute, communicate, and/or copy part or all of this book for commercial purpose without permission from BPS-Statistics Indonesia.

PETA WILAYAH KABUPATEN JOMBANG
MAP OF JOMBANG REGENCY

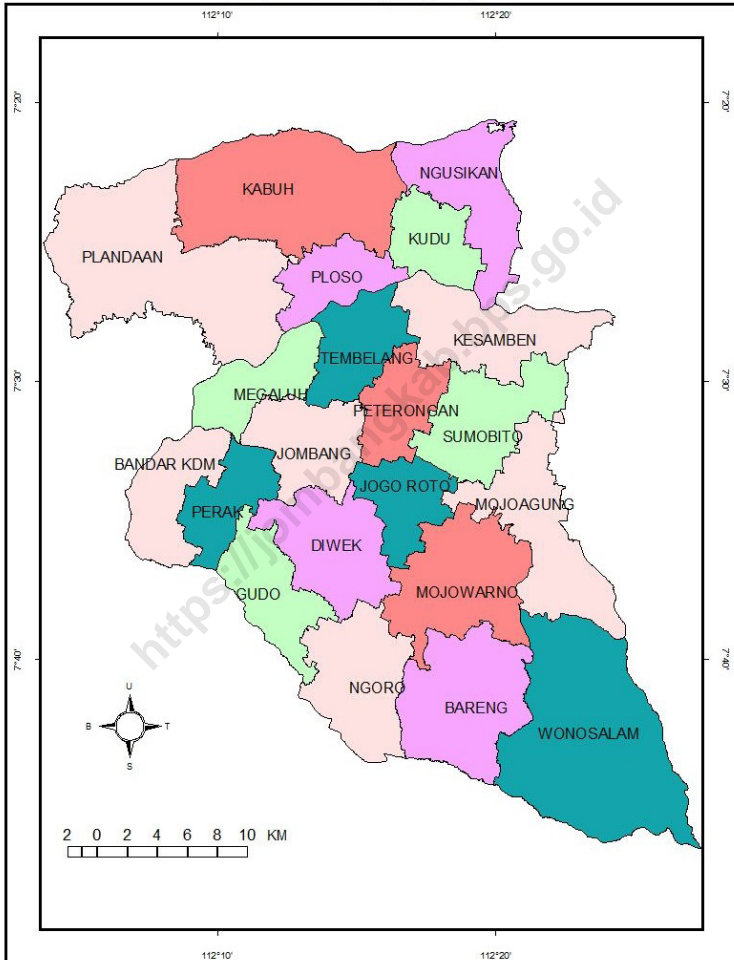

TIM PENYUSUN / DRAFTING TEAM

Penanggung Jawab Umum

General Responsible

: Ir. Endang Sulastri, M.T.

Koordinator Teknis

Technic Coordinator

: Riska Andriani, S.ST.

Penyusun Naskah

Author Manuscript

: Lely Oktavianti, S.ST.
Riska Andriani, S.ST.

Penyunting

Editor

: Riska Andriani, S.ST.

Tata Letak

Layouter

: Lely Oktavianti, S.ST.

Pengolah Data

Data Processing

: Riska Andriani, S.ST.
Lely Oktavianti, S.ST.

Gambar Kulit

Cover Design

: Lely Oktavianti, S.ST.

Infografis

Infographics

: Lely Oktavianti, S.ST.
Yuana Risa Prastika
Restijati Susantri

KEPALA BPS KABUPATEN JOMBANG
CHIEF STATISTICIAN OF JOMBANG REGENCY



Ir. ENDANG SULASTRI, M.T.



KATA PENGANTAR

Dengan memanjatkan rasa puji syukur kehadiran Tuhan Yang Maha Esa, kami telah dapat menerbitkan buku “Kabupaten Jombang Dalam Angka 2023, ” yang merupakan lanjutan publikasi tahun sebelumnya, yaitu seri penerbitan yang menyajikan data dari berbagai aspek baik ekonomi maupun sosial di Kabupaten Jombang

Tabel – tabel yang disajikan dapat digunakan untuk melengkapi kebutuhan informasi serta berbagai bahan untuk memantapkan perencanaan pembangunan di Kabupaten Jombang. Selanjutnya kami mengharapkan kritik dan saran dari berbagai pihak guna meningkatkan mutu dan menambah kesempurnaan buku ini.

Ucapan terima kasih kami sampaikan kepada semua pihak, terutama Kepala Instansi/ Dinas/ Badan di Kabupaten Jombang yang selalu membantu terlaksananya penerbitan buku ini.

Jombang , Februari 2023
Kepala BPS
Kabupaten Jombang

Ir. ENDANG SULASTRI, M.T.



PREFACE

By thanks to God The Mighty, we could publish “Jombang Regency In Figures 2023” which is the sequel of the previous year’s publication that present data from many aspects whether economy or social in Jombang regency.

The tables presented in this book could be used for completely the information needs and also becoming the material to consolidate the development planning in Jombang regency. Furthermore, we always hope to improve the quality perfectness of this book.

We would like to thank to all people, especially to office heads of services/ civil administrations/ departments in Jombang regency who always be very helpful for the publications of this book.

Jombang , February 2023

Chief Statistician of

Jombang Regency

Ir. ENDANG SULASTRI, M.T.

DAFTAR ISI / CONTENTS

	Halaman Page
Daftar Tabel/ <i>List of Tables</i>	xi
Daftar Gambar/ <i>List of Figures</i>	xxxv
Daftar Singkatan/ <i>List of Abbreviations</i>	xli
Statistik Kunci/ <i>Key Statistics</i>	xlili
1. Geografi dan Iklim/ <i>Geography and Climate</i>	1
2. Pemerintahan/ <i>Government</i>	41
3. Penduduk dan Ketenagakerjaan/ <i>Population and Employment</i>	83
4. Sosial dan Kesejahteraan Rakyat/ <i>Social and Welfare</i>	137
5. Pertanian, Kehutanan, Peternakan, dan Perikanan/ <i>Agriculture, Forestry, Livestock, and Fishery</i>	307
6. Pertambangan dan Energi/ <i>Mining and Energy</i>	453
7. Pariwisata/ <i>Tourism</i>	465
8. Transportasi dan Komunikasi/ <i>Transportation and Communication</i>	489
9. Perbankan, Koperasi, dan Harga-harga/ <i>Banking, Cooperative, and Prices</i>	515
10. Pengeluaran Penduduk/ <i>Population Expenditure</i>	563
11. Perdagangan/ <i>Trade</i>	549
12. Sistem Neraca Regional/ <i>System of Regional Accounts</i>	559
13. Perbandingan Antar Kabupaten/Kota/ <i>Regency/Municipal Comparison</i>	587

DAFTAR TABEL/LIST OF TABLES

		Halaman Page
1.	GEOGRAFI DAN IKLIM / GEOGRAPHY AND CLIMATE	1
1.1	KEADAAN GEOGRAFI / GEOGRAPHY CONDITION	8
1.1.1	Luas Daerah dan Jumlah Pulau Menurut Kecamatan di Kabupaten Jombang, 2022 / <i>Total Area and Number of Islands by Subdistrict in Jombang Regency, 2022</i>	8
1.1.2	Tinggi Wilayah dan Jarak ke Ibukota Kabupaten Jombang, 2022 / <i>Altitude and Distance to the Capital of Jombang Regency, 2022</i>	10
1.1.3	Letak Geografis Kabupaten Jombang, 2022 / <i>Geographical Location of Jombang Regency, 2022</i>	11
1.1.4	Nama, Panjang, dan Debit Air Sungai di Kabupaten Jombang, 2022 / <i>Name, Long, and River Water Discharge at Jombang Regency, 2022</i>	12
1.1.5	Nama, Luas, Volume dan Kemampuan Waduk Mengairi Sawah di Kabupaten Jombang, 2022 / <i>Name, Wide, Volume and Ability Reservoir Irrigate Field at Jombang Regency, 2022</i>	14
1.1.6	Jumlah Tanah yang Telah Didaftarkan Bersertifikat di Kabupaten Jombang, 2016-2022 / <i>Amount of Land That Has Been Registered Certified in Jombang Regency, 2016-2022</i>	15
1.1.7	Penerbitan Surat Keputusan Hak Atas Tanah menurut Bulan dan Jenisnya di Kabupaten Jombang , 2021-2022 / <i>Land Rights Decision Letter by Month and Type in Jombang Regency, 2021-2022</i>	16
1.1.8	Jumlah Produksi Sertifikat Tanah yang Tidak Melalui Surat Keputusan di Kabupaten Jombang, 2021-2022 / <i>Number of Land Certificate Production which is not through Decree in Jombang Regency, 2021-2022</i>	18
1.1.9	Jumlah Produksi Sertifikat Tanah yang Tidak Melalui Surat Keputusan di Kabupaten Jombang menurut Bulan Kalender, 2021-2022 / <i>Number of Land Certificate Production which is not through Decree in Jombang Regency by Month, 2021-2022</i>	20
1.1.10	Perkembangan Hasil Bidang Tataguna Tanah di Kabupaten Jombang, 2020-2021 / <i>The Progress of Land Exploitation Results in Jombang Regency, 2020-2021</i>	26
1.2	IKLIM / CLIMATE	27
1.2.1	Jumlah Hari Hujan Tiap Bulan menurut Kecamatan di Kabupaten Jombang, 2022 / <i>Number of Monthly Days Rain by Subdistricts at Jombang Regency, 2022</i>	27

1.2.2	Intensitas Hujan (mm) Tiap Bulan menurut Kecamatan di Kabupaten Jombang, 2022 / <i>Number of Monthly Intensity Rain (mm) by Subdistricts at Jombang Regency, 2022</i>	33
1.2.3	Status Kemajuan dan Kemandirian Desa berdasarkan Indeks Desa Membangun di Kabupaten Jombang, 2022 / <i>Status of Village Progress and Independence based on Developing Village Index at Jombang Regency, 2022</i>	39
2.	PEMERINTAHAN / GOVERNMENT	41
2.1	WILAYAH ADMINISTRATIF / ADMINISTRATIVE AREA	50
2.1.1	Jumlah Desa ¹ /Kelurahan Menurut Kecamatan di Kabupaten Jombang, 2018-2022 / <i>Number of Villages¹/Kelurahan by Subdistrict in Jombang Regency, 2018-2022</i>	50
2.1.2	Nama-nama Bupati di Kabupaten Jombang / <i>Names of Rgent of Jombang Regency</i>	51
2.1.3	Jumlah Rukun Warga dan Rukun Tetangga di Kabupaten Jombang Menurut Kecamatan, 2021-2022 / <i>Number of Hamlet and Neighbourhood in Jombang Regency by Subdistrict, 2021-2022</i>	52
2.1.4	Jumlah Perangkat Desa di Kabupaten Jombang Menurut Kecamatan, 2021-2022 / <i>Number of Village Officials in Jombang Regency by Subdistrict, 2021-2022</i>	53
2.2	DEWAN PERWAKILAN RAKYAT DAERAH / REGIONAL HOUSE OF REPRESENTATIVE	56
2.2.1	Jumlah Anggota Dewan Perwakilan Rakyat Daerah Menurut Partai Politik dan Jenis Kelamin di Kabupaten Jombang, 2022 / <i>Number of Legislative Council Members by Political Parties and Sex at Jombang Regency, 2022</i>	56
2.2.2	Pimpinan DPRD Kabupaten Jombang, 2022 / <i>Chairmens Assembly of Jombang Regency, 2022</i>	57
2.2.3	Keanggotaan Komisi DPRD Kabupaten Jombang, 2022 / <i>Members of Commission Assembly of Jombang Regency, 2022</i>	58
2.2.4	Hasil-hasil yang dicapai DPRD Kabupaten Jombang, 2019-2022 / <i>The results achieved DPRD Jombang Regency, 2019-2022</i>	59
2.2.5	Frekuensi Kegiatan Dewan Perwakilan Rakyat Daerah Kabupaten Jombang, 2020-2022 / <i>Frequency of Jombang Regency Representative Council's Activities, 2020-2022</i>	60
2.3	SUMBER DAYA MANUSIA / HUMAN RESOURCES	63

2.3.1	Jumlah Pegawai Negeri Sipil Menurut Jabatan dan Jenis Kelamin di Kabupaten Jombang, Desember 2021 dan Desember 2022 / <i>Number of Civil Servants by Occupation and Sex in Jombang Regency, Desember 2021 dan Desember 2022</i>	63
2.3.2	Jumlah Pegawai Negeri Sipil Menurut Tingkat Pendidikan dan Jenis Kelamin di Kabupaten Jombang, Desember 2021 dan Desember 2022 / <i>Number of Civil Servants by Educational Level and Sex in Jombang Regency, December 2021 and December 2022</i>	65
2.3.3	Jumlah Pegawai Negeri Sipil Menurut Tingkat Kepangkatan dan Jenis Kelamin di Kabupaten Jombang , Desember 2021 dan Desember 2022 / <i>Number of Civil Servants by Hierarchy and Sex in Jombang Regency, December 2021 and December 2022</i>	67
2.3.4	Jumlah Pegawai Negeri Sipil Kabupaten Jombang Menurut Satuan Unit Kerja dan Golongan, Desember 2021-2022 / <i>Number of Civil Servants in Jombang Regency by Unit of Work and Hierarchy, December 2021-2022</i>	69
2.4	KEUANGAN PEMERINTAH / GOVERNMENT FINANCE.....	79
2.4.1	Realisasi Pendapatan Pemerintah Kabupaten Jombang Menurut Jenis Pendapatan (ribu rupiah), 2019–2022 / <i>Actual Jombang Regency Government Revenues by Kind of Revenues (thousand rupiahs), 2019–2022</i>	79
2.4.2	Realisasi Belanja Pemerintah Kabupaten Jombang Menurut Jenis Belanja (ribu rupiah), 2019–2022 / <i>Actual Jombang Regency Government Expenditures by Kind of Expenditures (thousand rupiahs), 2019–2022</i> .	81
3.	PENDUDUK DAN KETENAGAKERJAAN / POPULATION AND EMPLOYMENT	83
3.1	PENDUDUK / POPULATION	96
3.1.1	Penduduk, Laju Pertumbuhan Penduduk, Distribusi Persentase Penduduk, Kepadatan Penduduk, Rasio Jenis Kelamin Penduduk Menurut Kecamatan di Kabupaten Jombang, 2022 / <i>Population, Population Growth Rate, Percentage Distribution of Population, Population Density, and Population Sex Ratio by Subdistrict in Jombang Regency , 2022</i>	96
3.1.2	Jumlah Penduduk Menurut Kelompok Umur dan Kecamatan di Kabupaten Jombang, 2022 / <i>Number of Population by Age Group and Subdistrict at Jombang Regency, 2022</i>	98
3.1.3	Jumlah Penduduk Hasil Registrasi Menurut Kecamatan dan Jenis Kelamin di Kabupaten Jombang, 2022 / <i>Number of Registered Population by Subdistrict and Sex at Jombang Regency, 2022</i>	102

3.1.4	Jumlah Penduduk Hasil Registrasi yang Lahir,Mati,Datang dan Pindah Akhir Tahun di Kabupaten Jombang, 2022 / <i>Number of Registered Born Population, Die,Arrived and Moved Year End at Jombang Regency,2022</i>	103
3.1.5	Jumlah Penduduk (Hasil Registrasi) Penyandang Cacat di Kabupaten Jombang, 2022 / <i>Number Of Registered People With Disabilities at Jombang Regency, 2022</i>	104
3.1.6	Jumlah Migrasi Masuk di Kabupaten Jombang, 2022 / <i>Number Of Entry Migration at Jombang Regency, 2022</i>	106
3.1.7	Jumlah Migrasi Keluar di Kabupaten Jombang, 2022 / <i>Number Of Exit Migration at Jombang Regency, 2022</i>	107
3.1.8	Jumlah Kepemilikan Kartu Keluarga di Kabupaten Jombang, 2022 / <i>Number Of Family Register Ownership at Jombang Regency, 2022</i>	108
3.1.9	Jumlah Kepemilikan Kartu Tanda Penduduk di Kabupaten Jombang, 2022 / <i>Number Of Identity Card Ownership at Jombang Regency, 2022</i>	109
3.1.10	Jumlah Kepemilikan Akta Kelahiran di Kabupaten Jombang, 2022 / <i>Number Of Birth Certificate Ownership at Jombang Regency, 2022</i>	111
3.1.11	Jumlah Kepemilikan Akte Perkawinan di Kabupaten Jombang, 2022 / <i>Number Of Marriage Certificate Ownership at Jombang Regency, 2022</i>	112
3.1.12	Jumlah Kepemilikan Akte Cerai di Kabupaten Jombang, 2022 / <i>Number Of DivorceCertificate Ownership at Jombang Regency, 2022</i>	113
3.1.13	Jumlah Penduduk Menurut Mata Pencaharian di Kabupaten Jombang, 2022 / <i>Number Of Population According to Livelihood at Jombang Regency, 2022</i>	114
3.1.14	Jumlah Penduduk Menurut Agama dan Kepercayaan di Kabupaten Jombang, 2022 / <i>Number Of Population According to Religion at Jombang Regency, 2022</i>	116
3.1.15	Jumlah Penduduk Menurut Tingkat Pendidikan di Kabupaten Jombang, 2022 / <i>Number Of Population According to Education at Jombang Regency, 2022</i>	118
3.1.16	Usia Perkawinan Pertama Penduduk Wanita kabupaten Jombang s/d Bulan Desember, 2022 / <i>First Marriage Age Female population in Jombang district until December 2022</i>	120
3.2	KETENAGAKERJAAN / EMPLOYMENT	122
3.2.1	Penduduk 15 Tahun Ke Atas Menurut Jenis Kegiatan dan Jenis Kelamin di Kabupaten Jombang, 2022 / <i>Population 15 Years Above by Type of Main</i>	

	<i>Activities and Sex in Jombang Regency, 2022</i>	122
3.2.2	Penduduk Berumur 15 Tahun ke Atas Menurut Pendidikan Tertinggi yang Ditamatkan dan Jenis Kegiatan Selama Seminggu yang lalu di Kabupaten Jombang, 2022 / <i>Population 15 Years of Age and Over by Educational Attainment and Type of Activity During the Previous Week in Jombang Regency, 2022</i>	123
3.2.3	Penduduk Berumur 15 Tahun Ke Atas yang Bekerja Selama Seminggu yang Lalu Menurut Status Pekerjaan Utama dan Jenis Kelamin di Kabupaten Jombang, 2022 / <i>Population 15 Years of Age and Over who Worked During The Previous Week by Main Employment Status and Sex in Jombang Regency, 2022</i>	125
3.2.4	Penduduk 15 Tahun Ke Atas yang Bekerja Menurut Lapangan Usaha Utama dan Jenis Kelamin di Kabupaten Jombang, 2022 / <i>Population 15 Years and Over Who Work by Main Business Field and Gender in Jombang Regency, 2022</i>	126
3.2.5	Kadaan Lowongan Kerja yang Tercatat di Dinas Tenaga Kerja Kabupaten Jombang menurut Jenis Kelamin, 2021-2022 / <i>Working Conditions Listed in the Manpower Office of Jombang Regency by Sex, 2021-2022</i>	127
3.2.6	Kadaan Kerja yang Tercatat di Dinas Tenaga Kerja Kabupaten Jombang menurut Jenis Kelamin, 2021-2022 / <i>Working Status of Listed Worker in the Manpower Department of Jombang Regency by Sex, 2021-2022</i>	128
3.2.7	Jumlah Pencari Kerja di Kabupaten Jombang menurut Pendidikan dan Jenis Kelamin, 2021-2022 / <i>Number of Job Seekers in Jombang Regency According to Education and Sex, 2021-2022</i>	130
3.2.8	Jumlah Pencari Kerja yang Belum Ditempatkan di Kabupaten Jombang menurut Pendidikan dan Jenis Kelamin, 2021-2022 / <i>Number of Job Seekers that Have Not Been Placed in Jombang Regency according to Education and Sex, 2021-2022</i>	132
3.2.9	Penempatan TKI yang Terdaftar di Dinas Tenaga Kerja Kabupaten Jombang menurut Negara Tujuan dan Jenis Kelamin, 2021-2022 / <i>Placement of Migrant Workers Registered at the Manpower Office of Jombang Regency by Destination Country and Sex, 2021-2022</i>	134
4.	SOSIAL DAN KESEJAHTERAAN RAKYAT / SOCIAL AND WELFARE	137

4.1	PENDIDIKAN / EDUCATION.....	159
4.1.1	Jumlah Sekolah, Guru, dan Murid Taman Kanak-Kanak (TK) di Bawah Kementerian Pendidikan, Kebudayaan, Riset, dan Teknologi Menurut Kecamatan di Kabupaten Jombang, 2021/2022 dan 2022/2023 / <i>Number of Schools, Teachers, and Pupils in Kindergarten Under The Ministry of Education, Culture, Research, and Technology by Subdistrict in Jombang Regency, 2021/2022 and 2022/2023</i>	159
4.1.2	Jumlah Sekolah, Guru, dan Murid Raudatul Athfal (RA) di Bawah Kementerian Agama Menurut Kecamatan di Kabupaten Jombang, 2021/2022 dan 2022/2023 / <i>Number of Schools, Teachers, and Pupils in Raudatul Athfal (RA) Under The Ministry of Religious Affairs by Subdistrict in Jombang Regency, 2021/2022 and 2022/2023</i>	162
4.1.3	Jumlah Sekolah, Guru, dan Murid Sekolah Dasar (SD) di Bawah Kementerian Pendidikan, Kebudayaan, Riset, dan Teknologi Menurut Kecamatan di Kabupaten Jombang, 2021/2022 dan 2022/2023 / <i>Number of Schools, Teachers, and Pupils in Primary Schools Under The Ministry of Education, Culture, Research, and Technology by Subdistrict in Jombang Regency, 2021/2022 and 2022/2023</i>	163
4.1.4	Jumlah Sekolah, Guru, dan Murid Madrasah Ibtidaiyah (MI) di Bawah Kementerian Agama Menurut Kecamatan di Kabupaten Jombang, 2021/2022 dan 2022/2023 / <i>Number of Schools, Teachers, and Pupils in Madrasah Ibtidaiyah (MI) Under The Ministry of Religious Affairs by Subdistrict in Jombang Regency, 2021/2022 and 2022/2023</i>	166
4.1.5	Jumlah Sekolah, Guru, dan Murid Sekolah Menengah Pertama (SMP) di Bawah Kementerian Pendidikan, Kebudayaan, Riset, dan Teknologi Menurut Kecamatan di Kabupaten Jombang, 2021/2022 dan 2022/2023 / <i>Number of Schools, Teachers, and Pupils in Lower Secondary Schools Under The Ministry of Education, Culture, Research, and Technology by Subdistrict in Jombang Regency, 2021/2022 and 2022/2023</i>	169
4.1.6	Jumlah Sekolah, Guru, dan Murid Madrasah Tsanawiyah (MTs) di Bawah Kementerian Agama Menurut Kecamatan di Kabupaten Jombang, 2021/2022 dan 2022/2023 / <i>Number of Schools, Teachers, and Pupils in Madrasah Tsanawiyah (MTs) Under The Ministry of Religious Affairs by Subdistrict in Jombang Regency, 2021/2022 and 2022/2023</i>	172
4.1.7	Jumlah Sekolah, Guru, dan Murid Sekolah Menengah Atas (SMA) di	

	Bawah Kementerian Pendidikan, Kebudayaan, Riset, dan Teknologi Menurut Kecamatan di Kabupaten Jombang, 2021/2022 dan 2022/2023 / <i>Number of Schools, Teachers, and Pupils in Upper Secondary Schools Under The Ministry of Education, Culture, Research, and Technology by Subdistrict in Jombang Regency, 2021/2022 and 2022/2023</i>	175
4.1.8	Jumlah Sekolah, Guru, dan Murid Sekolah Menengah Kejuruan (SMK) di Bawah Kementerian Pendidikan, Kebudayaan, Riset, dan Teknologi Menurut Kecamatan di Kabupaten Jombang, 2021/2022 dan 2022/2023 / <i>Number of Schools, Teachers, and Pupils in Vocational High Schools Under The Ministry of Education, Culture, Research, and Technology by Subdistrict in Jombang Regency, 2021/2022 and 2022/2023</i>	178
4.1.9	Jumlah Sekolah, Guru, dan Murid Madrasah Aliyah (MA) di Bawah Kementerian Agama Menurut Kecamatan di Kabupaten Jombang, 2021/2022 dan 2022/2023 / <i>Number of Schools, Teachers, and Pupils in Madrasah Aliyah (MA) Under The Ministry of Religious Affairs by Subdistrict in Jombang Regency, 2021/2022 and 2022/2023</i>	181
4.1.10	Angka Partisipasi Murni (APM) dan Angka Partisipasi Kasar (APK) Menurut Jenjang Pendidikan di Kabupaten Jombang, 2021 dan 2022 / <i>Net Enrollment Rate and Gross Enrollment Ratio by Educational Level in Jombang Regency, 2021 and 2022</i>	184
4.1.11	Persentase Penduduk Berumur 15 Tahun ke Atas yang Melek Huruf Menurut Kelompok Umur di Kabupaten Jombang, 2021 dan 2022 / <i>Percentage of Literate People Aged 15 Years and Over by Age Group in Jombang Regency, 2021 and 2022</i>	185
4.2	KESEHATAN / HEALTH	186
4.2.1	Jumlah Tenaga Kesehatan Menurut Kecamatan di Kabupaten Jombang, 2021-2022 / <i>Number of Medical Personnel by Sub District in Jombang Regency, 2021-2022</i>	186
4.2.2	Jumlah Rumah Sakit Umum, Rumah Sakit Khusus, Rumah Sakit/Rumah Bersalin, Puskesmas, Klinik/Balai Kesehatan, Posyandu, dan Polindes Menurut Kecamatan di Kabupaten Jombang, 2020-2022 / <i>Number of General Hospital, Special Hospital, Maternity Hospital and Public Health Center, Medical Clinic, Integrated Service Post, Village maternity Cottage by Subdistrict in Jombang Regency, 2020-2022</i>	190
4.2.3	Banyaknya Kelahiran di Puskesmas dan Persentase Ditolong oleh Tenaga Kesehatan di Kabupaten Jombang, 2020-2022 / <i>Number of Births at</i>	

	<i>Health Centers and Percentage Assisted by Health Workers in Jombang Regency, 2020-2022.....</i>	193
4.2.4	<i>Persentase Penduduk yang Mempunyai Keluhan Kesehatan Selama Sebulan Terakhir di Kabupaten Jombang, 2017-2022 / Percentage of People Who Had Health Complaint During a Month Prior to The Survey in Jombang Regency, 2017-2022.....</i>	195
4.2.5	<i>Persentase Penduduk yang Mempunyai Keluhan Kesehatan dan Mengobati Sendiri Selama Sebulan Terakhir Selama Sebulan Terakhir di Kabupaten Jombang, 2020-2022 / Percentage of People Who Had Health Complaint and Self-Medication During a Month Prior to the Survey in Jombang Regency, 2020-2022.....</i>	196
4.2.6	<i>Persentase Penduduk yang Mempunyai Keluhan Kesehatan dan Berobat Jalan Selama Sebulan Terakhir Selama Sebulan Terakhir di Kabupaten Jombang, 2020-2022 / Percentage of People Who Had Health Complaint and Had Outpatient During a Month Prior to the Survey in Jombang Regency, 2020-2022.....</i>	197
4.2.7	<i>Jumlah Pelayanan Operasi Menurut Jenisnya di Kabupaten Jombang, 2020-2022 / Number of Operation Services in Jombang Regency, 2020-2022</i>	198
4.2.8	<i>Jumlah pasien operasi di RSUD di Kabupaten Jombang, 2022 / Number of surgery patient at Public Hospital of Jombang Regency, 2022.....</i>	199
4.2.9	<i>Jenis Penyakit di Layanan Rawat Jalan di Rumah Sakit Umum Daerah Kabupaten Jombang, 2022 / Types of Diseases in Outpatient Services at Public Hospital of Jombang Regency, 2022.....</i>	200
	<i>Jumlah Kunjungan Rawat Jalan Per Tahun di Rumah Sakit Umum Daerah Kabupaten Jombang, 2022</i>	201
	<i>Number of Outpatient Visits Per Year at Public Hospital of jombang Regency, 2022.....</i>	201
4.2.11	<i>Jenis Penyakit di Layanan Rawat Jalan di Rumah Sakit Umum Daerah Kabupaten Jombang, 2022 / Types of Diseases in Outpatient Services at Public Hospital of Jombang Regency, 2022.....</i>	202
4.2.12	<i>Banyaknya Pasangan Usia Subur (PUS) dan Peserta Keluarga Berencana (KB) Aktif Menurut Kecamatan di Kabupaten Jombang, 2021- 2022 / Number of Productive Couple and Family Planning Active Member by SubDistic in Jombang Regency, 2021- 2022</i>	203

4.2.13	Pencapaian Peserta KB Baru Menurut Alat Kontrasepsi dan Kecamatan di Kabupaten Jombang, 2021-2022 / <i>Participant Achievement KB by Contraceptives, and SubDistrict in Jombang Regency, 2021-2022</i>	207
4.2.14	Jumlah Kebutuhan Darah melalui PMI Kabupaten Jombang menurut Golongan Darah, 2021-2022 / <i>Total Blood Needs through the Indonesian Red Cross(PMI) in Jombang Regency by Blood Type, 2021-2022</i>	211
4.2.15	Kasus Penyakit Menurut Kabupaten/Kota dan Jenis Penyakit, 2022 / <i>Disease by Regency/Municipality and Type of Disease, 2022</i>	213
4.2.16	Kasus Kumulatif Covid-19 Menurut Kabupaten/Kota, 2021-2022 / <i>Covid-19 Cumulative Cases by Regency/Municipality, 2021-2022</i>	214
4.3	PERUMAHAN DAN LINGKUNGAN / HOUSING AND ENVIRONMENT	215
4.3.1	Distribusi Persentase Rumah Tangga Menurut Luas Lantai di Kabupaten Jombang, 2022 / <i>Distribution Percentage Household by Floor Area (m²) in Jombang Regency, 2022</i>	215
4.3.2	Distribusi Persentase Rumah Tangga Menurut Sumber Air Minum di Kabupaten Jombang, 2022 / <i>Percentage Distribution of Household Population by Source of Drinking Water in Jombang Regency, 2022</i>	216
4.3.3	Distribusi Persentase Rumah Tangga Menurut Sumber Penerangan di Kabupaten Jombang, 2022 / <i>Percentage Distribution of Household Population by Lighting Source in Jombang Regency, 2022</i>	217
4.3.4	Distribusi Persentase Rumah Tangga Menurut Penggunaan Fasilitas Tempat Buang Air Besar di Kabupaten Jombang, 2022 / <i>Percentage Distribution of Household Population by Type of Toilet Facility Used by The Household in Jombang Regency, 2022</i>	218
4.3.5	Distribusi Persentase Rumah Tangga Menurut Bahan Bakar Utama untuk Memasak di Kabupaten Jombang, 2022 / <i>Percentage Distribution of Household Population by and Type of Cooking Fuel in Jombang Regency, 2022</i>	219
4.3.6	Distribusi Persentase Rumah Tangga Menurut Status Penguasaan Bangunan Tempat Tinggal di Kabupaten Jombang, 2022 / <i>Percentage Distribution of Household Population by Dwelling Ownership Status in Jombang Regency, 2022</i>	220
4.3.7	Distribusi Persentase Rumah Tangga Menurut Jenis Lantai Terluas di Kabupaten Jombang, 2022 / <i>Percentage Distribution of Household</i>	

	<i>Population by Main Material of Dwelling Floor in Jombang Regency, 2022</i>	221
4.3.8	Persentase Rumah Tangga yang Memiliki Akses Terhadap Sanitasi Layak di Kabupaten Jombang, 2016-2022 / <i>Percentage of Household Population by Regency/Municipality and Improved Sanitation in Jombang Regency, 2016-2022</i>	222
4.3.9	Persentase Rumah Tangga yang Memiliki Akses Terhadap Sumber Air Minum Layak di Kabupaten Jombang, 2018-2022 / <i>Percentage of Household Population by Regency/Municipality and Improved Drinking Water in Jombang Regency, 2018-2022</i>	223
4.4	KRIMINALITAS / CRIMINAL	224
4.4.1	Jumlah Perkara dan Jumlah Penyelesaian berdasarkan Jenis Kejahatan di Resor Jombang, 2021-2022 / <i>Number of Cases and Number of Settlement by Type of Crime at Jombang Resort, 2021-2022</i>	224
4.4.2	Jumlah Pelanggaran Lalu Lintas Jalan Raya di Kabupaten Jombang, 2020-2021 / <i>Number of Highway Traffic Violations in Jombang Regency, 2020-2021</i>	229
4.4.3	Data Kerawanan Daerah Per Polek di Kabupaten Jombang, 2022 / <i>Regional Vulnerability Data Per Polek in Jombang Regency, 2022</i>	230
4.4.4	Data Kriminalitas Global di Kabupaten Jombang, 2022/ <i>Global Crime Data in Jombang Regency, 2022</i>	232
4.4.5	Banyaknya Perkara Pidana Biasa yang Masuk dan yang Diputus Pengadilan Negeri Kabupaten Jombang, 2022 / <i>The Number Of Common Criminal Cases Entered And Sentenced By Jombang District Court , 2022</i>	233
4.4.6	Banyaknya Perkara Pidana Khusus Anak yang Masuk dan yang Diputus Pengadilan Negeri Kabupaten Jombang, 2022 / <i>The Number Of Criminal Cases Specifically for Children Entered And Sentenced By Jombang District Court , 2022</i>	234
4.4.7	Banyaknya Perkara Pidana Cepat yang Masuk dan yang Diputus Pengadilan Negeri Kabupaten Jombang, 2022 / <i>The Number Of Quick Criminal Cases Entered And Sentenced By Jombang District Court , 2022</i>	235
4.4.8	Kelompok Narapidana Menurut Jenis Kelamin dan Kelompok Umur di Kabupaten Jombang, 2022 / <i>Inmate Batch According To Sex And Age Batch</i>	

	<i>in Jombang Regency, 2022</i>	236
4.4.9	Kelompok Narapidana Menurut Jenis Kelamin dan Tingkat Kejahatan di Kabupaten Jombang, 2021-2022 / <i>Inmate Batch According to Gender and Crime Rates in Jombang Regency, 2021-2022</i>	238
4.4.10	Jumlah Perkara Pidana yang Dilaporkan dan Diselesaikan oleh Kejaksaan Negeri Jombang menurut Jenis Perkara dan Bulan Kalender, 2021-2022 / <i>Number of Criminal Cases Reported and Settled by the Jombang District Attorney by Type of Case and Calendar Month, 2021-2022</i>	240
4.4.11	Jumlah Perkara yang Diselesaikan oleh Kejaksaan Negeri Jombang menurut Bulan Kalender, 2021-2022 / <i>Number of Criminal Cases Reported and Settled by the Jombang District Attorney by Type of Case and Calendar Month, 2021-2022</i>	243
4.4.12	Perkara Pidana yang Masuk dan Diputus Pengadilan Negeri Kabupaten Jombang, 2021-2022 / <i>Criminal Cases Entered and Decided by the Jombang Regency Court, 2021-2022</i>	244
4.4.13	Jumlah Perkara Perdata yang Masuk di Pengadilan Negeri Kabupaten Jombang menurut Bulan Kalender, 2020-2022 / <i>Number of Civil Cases Enrolled in the Jombang District Court according to Calendar Month, 2020-2022</i>	246
4.4.14	Jumlah Sisa Perkara Perdata pada Pengadilan Negeri Kabupaten Jombang Setiap Bulan menurut Bulan Kalender, 2021-2022 / <i>Number of Remaining Civil Cases at the Jombang District Court Every Month according to Calendar Month, 2021-2022</i>	247
4.4.15	Jumlah Perkara Pidana yang Masuk di Pengadilan Negeri Kabupaten Jombang menurut Bulan Kalender, 2021-2022 / <i>Number of Civil Cases Enrolled in the Jombang District Court according to Calendar Month, 2021-2022</i>	248
4.4.16	Jumlah Sisa Perkara Pidana pada Pengadilan Negeri Kabupaten Jombang Setiap Bulan menurut Bulan Kalender, 2022 / <i>Number of Remaining Criminal Cases at the Jombang District Court Every Month according to Calendar Month, 2022</i>	250
4.4.17	Jumlah Perkara/Terdakwa/Tertuduh yang Diselesaikan di Pengadilan Negeri Kabupaten Jombang menurut Jenis Penyelesaian menurut Bulan Kalender, 2021-2022 / <i>Number of Cases/Defendants/Accused Settled at the Jombang District Court by Type of Settlement by Calendar Month, 2021-</i>	

	2022.....	251
4.4.18	Sikap Terdakwa menurut Hasil Keputusan di Pengadilan Negeri Kabupaten Jombang menurut Bulan Kalender, 2021-2022 / <i>Attitude of the Defendant according to the Decision Result at the District Court of Jombang Regency according to Calendar Month, 2021-2022</i>	253
4.4.19	Jumlah Perkara yang Diterima di Pengadilan Agama Kabupaten Jombang menurut Jenis Perkara dan Bulan Kalender, 2021-2022 / <i>Number of Cases Received at the Religious Courts of Jombang Regency by Type of Case and Calendar Month, 2021-2022</i>	255
4.4.20	Jumlah Perkara Perkawinan yang Diputus di Pengadilan Agama Jombang menurut Jenis Perkara Perkawinan dan Bulan Kalender, 2021-2022 / <i>Number of Marriage Cases Decided at the Jombang Religious Court by Type of Marriage Case and Calendar Month, 2021-2022</i>	260
4.4.21	Faktor Penyebab Terjadinya Perceraian di Pengadilan Agama Kabupaten Jombang menurut Penyebab dan Bulan Kalender, 2021-2022 / <i>Factors Causing Divorce at the Religious Courts of Jombang Regency by Cause of Divorce and Calendar Month, 2021-2022</i>	268
4.4.22	Jumlah Narapidana pada Lembaga Pemasyarakatan Jombang menurut Jenis Kejahatan/Pelanggaran dan Jenis Kelamin, 2021-2022 / <i>Number of Prisoners in Jombang Penitentiary by Type of Crime/Violation and Gender, 2021-2022</i>	273
4.5	AGAMA DAN SOSIAL LAINNYA / RELIGION AND OTHER SOCIAL AFFAIRS.....	276
4.5.1	Jumlah Karang Taruna dan Anggota Karang Taruna di Kabupaten Jombang menurut Kecamatan, 2021-2022 / <i>Number of Youth Organizations and Youth Members in Jombang Regency by Subdistrict, 2021-2022</i>	276
4.5.2	Jumlah Penduduk Menurut Kecamatan dan Agama yang Dianut di Kabupaten Jombang, 2022 / <i>Population by Subdistrict and Religion in Jombang Regency, 2022</i>	277
4.5.3	Jumlah Tempat Peribadatan Menurut Kecamatan di Kabupaten Jombang, 2022 / <i>Number of Places of Worship by Subdistrict and Religion in Jombang Regency, 2022</i>	279
4.5.4	Jumlah Korban Dicari, Ditolong dan Evaluasi terhadap Kejadian Bencana di Kabupaten Jombang, 2022 / <i>Number of Victims Wanted, Helped and Evaluation of Disaster Events in Jombang Regency, 2022</i>	280
4.5.5	Permasalahan Kesejahteraan Sosial di Kabupaten Jombang menurut	

	Jenisnya, 2021-2022 / <i>Social Welfare Issues in Jombang Regency by Type, 2021-2022</i>	282
4.5.6	Panti Asuhan dan Anak Asuh menurut Jenis Kelamin dan Pengasuh di Kabupaten Jombang, 2022 / <i>Orphanages and Foster Children by Gender and Caregiver in Jombang Regency, 2022</i>	283
4.5.7	Jumlah Penghuni Pondok Pesantren berdasarkan Jenis Kelamin dan Status di Kabupaten Jombang, 2022 / <i>Number of Occupants of Islamic Boarding Schools by Gender and Status in Jombang Regency, 2022</i>	289
4.6	KEMISKINAN DAN PEMBANGUNAN MANUSIA / POVERTY AND HUMAN DEVELOPMENT	302
4.6.1	Garis Kemiskinan, Jumlah, dan Persentase Penduduk Miskin di Kabupaten Jombang, 2013–2022 / <i>Poverty Line, Number, and Percentage of Poor People in Jombang Regency, 2013–2022</i>	302
4.6.2	Indeks Kedalaman Kemiskinan dan Indeks Keparahan Kemiskinan di Kabupaten Jombang, 2013–2022 / <i>Poverty Gap Index and Poverty Severity Index in Jombang Regency, 2013–2022</i>	303
4.6.3	Jumlah Keluarga Penerima Manfaat Program Penanggulangan Kemiskinan, 2022 / <i>Number of Beneficiary Families of Poverty Reduction Programs, 2022</i>	304
4.6.4	Indeks Pembangunan Manusia Kabupaten Jombang menurut Komponen, 2010–2022 / <i>Jombang Regency Human Development Index by Component, 2010–2022</i>	305
5.	PERTANIAN, KEHUTANAN, PETERNAKAN, DAN PERIKANAN / AGRICULTURE, FORESTRY, LIVESTOCK, AND FISHERY	307
5.1.1	Luas Lahan Menurut Jenis di Kabupaten Jombang (Ha), 2021-2022 / <i>Land Area by Type in Jombang Regency, 2021-2022</i>	318
5.1.4	Luas Lahan Sawah menurut Jenis Pengairan di Kabupaten Jombang(Ha), 2021-2022 / <i>Rice Field Farm Area by Type of Irigation in Jombang Regency, 2021-2022</i>	320
5.1.5	Luas Lahan Sawah menurut Frekuensi Penanaman di Kabupaten Jombang, 2021-2022 / <i>Rice Field Farm Area by Plant Frequency in Jombang Regency, 2021-2022(Ha)</i>	324
5.1.6	Luas Lahan Bukan Sawah menurut Penggunaan di Kabupaten Jombang (Ha), 2021-2022 / <i>Un-Rice Field Areas by Utilization in Jombang Regency, 2021-2022</i>	326
5.1.7	Luas Panen, Produksi, dan Produktivitas Kacang Tanah dan Kacang Hijau	

	Menurut Kecamatan di Kabupaten Jombang, 2021-2022 / <i>Harvested Area, Production and Productivity of Peanut and Mung Bean by the District in Jombang Regency, 2021-2022</i>	329
5.1.8	Luas Panen, Produksi, dan Produktivitas Ubi Kayu dan Ubi Jalar Menurut Kecamatan di Kabupaten Jombang, 2021-2022 / <i>Harvested Area, Production and Productivity of Cassava and Sweet Potato by the Districts in Jombang Regency, 2021-2022</i>	333
5.1.9	Luas Panen, Produksi, dan Produktivitas Padi Sawah dan Padi Ladang Menurut Kecamatan di Kabupaten Jombang (ha), 2020-2022 / <i>Harvested Area, Production and Productivity of Rice and Paddy Field by Districts in Jombang Regency (ha), 2020-2022</i>	337
5.1.10	Luas Panen, Produksi, dan Produktivitas Jagung dan Kedelai Menurut Kecamatan di Kabupaten Jombang (ha), 2021-2022 / <i>Harvested Area, Production and Productivity of Corn and Soybeans by Districts in Jombang Regency (ha), 2021-2022</i>	340
5.2	HORTIKULTURA / HORTICULTURE	344
5.2.1	Luas Panen Tanaman Sayuran Menurut Kecamatan dan Jenis Tanaman di Kabupaten Jombang, 2021 dan 2022 / <i>Harvested Area of Vegetables by Subdistrict and Kind of Plant in Jombang Regency, 2021 and 2022</i>	344
5.2.2	Produksi Tanaman Sayuran Menurut Kecamatan dan Jenis Tanaman di Kabupaten Jombang, 2021 dan 2022 / <i>Production of Vegetables by Subdistrict and Kind of Plant in Jombang Regency, 2021 and 2022</i>	353
5.2.3	Luas Panen Tanaman Sayuran dan Buah–Buahan Semusim Menurut Jenis Tanaman (ha) di Kabupaten Jombang, 2020–2022 / <i>Harvested Area of Seasonal Vegetables and Fruits by Kind of Plant (ha) in Jombang Regency, 2020–2022</i>	362
5.2.4	Produksi Tanaman Sayuran dan Buah–Buahan Semusim Menurut Jenis Tanaman di Kabupaten Jombang, 2020–2022 / <i>Production of Seasonal Vegetables and Fruits by Kind of Plant in Jombang Regency, 2020–2022</i>	364
5.2.5	Luas Panen Tanaman Biofarmaka Menurut Kecamatan dan Jenis Tanaman di Kabupaten Jombang, 2021 dan 2022 / <i>Harvested Area of Medicinal Plants by Subdistrict and Kind of Plant in Jombang Regency, 2021 and 2022</i>	366
5.2.6	Produksi Tanaman Biofarmaka Menurut Kecamatan dan Jenis Tanaman di Kabupaten Jombang, 2021 and 2022 / <i>Production of Medicinal Plants by Subdistrict and Kind of Plant in Jombang Regency, 2021 and 2022</i>	372

5.2.7	Luas Panen Tanaman Biofarmaka Menurut Jenis Tanaman di Kabupaten Jombang, 2020–2022 / <i>Harvested Area of Medicinal Plants by Kind of Plant in Jombang Regency, 2020–2022</i>	378
5.2.8	Produksi Tanaman Biofarmaka Menurut Jenis Tanaman di Kabupaten Jombang, 2020–2022 / <i>Production of Medicinal Plants by Kind of Plant in Jombang regency, 2020–2022</i>	379
5.2.9	Luas Panen Tanaman Hias Menurut Kecamatan dan Jenis Tanaman di Kabupaten Jombang, 2021 and 2022 / <i>Harvested Area of Ornamental Plants by Subdistrict and Kind of Plant in Jombang Regency, 2021 and 2022</i>	380
5.2.10	Produksi Tanaman Hias Menurut Kecamatan dan Jenis Tanaman di Kabupaten Jombang, 2021 and 2022 / <i>Production of Ornamental Plants by Subdistrict and Kind of Plant in Jombang Regency, 2021 and 2022</i>	390
5.2.11	Luas Panen Tanaman Hias Menurut Jenis Tanaman di Kabupaten Jombang, 2020–2022 / <i>Harvested Area of Ornamental Plants by Kind of Plant in Jombang Regency, 2020–2022</i>	400
5.2.12	Produksi Tanaman Hias Menurut Jenis Tanaman di kabupaten Jombang, 2020–2022 / <i>Production of Ornamental Plants by Kind of Plant in jombang Regency, 2020–2022</i>	402
5.2.13	Produksi Buah-buahan Menurut Kecamatan dan Jenis Tanaman di Kabupaten Jombang, 2021 dan 2022 / <i>Production of Fruits by Subdistrict and Kind of Plant in Jombang Regency, 2021 and 2022</i>	404
5.2.14	Produksi Buah–Buahan dan Sayuran Tahunan Menurut Jenis Tanaman di Kabupaten Jombang, 2020–2022 / <i>Production of Annual Fruits and Vegetables by Kind of Plant in Jombang Regency, 2020–2022</i>	414
5.3	PERKEBUNAN / ESTATE CROPS	416
5.3.1	Luas Areal Tanaman Perkebunan Menurut Kecamatan dan Jenis Tanaman (ha) di Kabupaten Jombang, 2021 dan 2022 / <i>Planted Area of Estate Crops by Subdistrict and Type of Crops (ha) in Jombang Regency, 2021 and 2022</i>	416
5.3.2	Produksi Tanaman Perkebunan Menurut Kecamatan dan Jenis Tanaman (ton), di Kabupaten Jombang, 2021-2022 / <i>Production of Estate Crops By Subdistrict and Type of Crops (ton), in Jombang Regency, 2021-2022</i> ...	420
5.4	KEHUTANAN / FORESTRY	424
5.4.1	Produksi Kehutanan Menurut Komoditas (m3) di Kabupaten Jombang, 2021 dan 2022 / <i>Production of Forestry by Type of Comodity (m3) in Jombang Regency, 2021 and 2022</i>	424

5.4.2	Luas Hutan Menurut Fungsinya di Kabupaten Jombang (Ha), 2021 dan 2022 / <i>Forest Area According to Function in Jombang Regency (Hectare), 2021 and 2022</i>	425
5.5	PERTERNAKAN / LIVE STOCK	426
5.5.1	Populasi Ternak Menurut Kecamatan dan Jenis Ternak di Kabupaten Jombang (ekor), 2021 dan 2022 / <i>Livestock Population by District and Type Livestock in Jombang Regency (Tail), 2021 and 2022</i>	426
5.5.2	Populasi Unggas Menurut Kecamatan dan Jenis Unggas di Kabupaten Jombang (ekor), 2021 dan 2022 / <i>Poultry Population by District and Type Livestock in Jombang Regency (Tail), 2021 and 2022</i>	430
5.5.3	Jumlah Ternak yang Dipotong Menurut Kecamatan dan Jenis Ternak di Kabupaten Jombang (ekor), 2021 dan 2022 / <i>Number of Cattle Slaughtered by District and Type Livestock in Jombang Regency (Tail), 2021 and 2022</i>	433
5.5.4	Produksi Telur dan Susu Menurut Kecamatan di Kabupaten Jombang, 2021 dan 2022 / <i>Egg And Milk Production In Jombang District in Jombang Regency, 2021 and 2022</i>	439
5.5.5	Produksi Daging Menurut Kecamatan di Kabupaten Jombang, 2021 dan 2022 / <i>Meat Production According to the Sub-District in Jombang Regency, 2021 dan 2022</i>	442
5.6	PERIKANAN / FISHERY	448
5.6.1	Produksi Perikanan Laut dan Perikanan Darat Menurut Kecamatan di Kabupaten Jombang (ton), 2021 dan 2022 / <i>Production of marine fisheries and inland fisheries by the District in Jombang Regency, 2021 dan 2022</i>	448
5.6.2	Jumlah Perahu/Kapal Menurut Kecamatan dan Jenis Kapal di Kabupaten Jombang, 2021 dan 2022 / <i>Number of boat / ship by District and Type Boat in Jombang Regency, 2021 dan 2022</i>	450
5.6.3	Jumlah Produksi Perikanan Tangkap Menurut Kecamatan dan Subsektor di Kabupaten Jombang, 2021 dan 2022 / <i>Number of Households Fishing by District and Subsector in Jombang Regency, 2021 dan 2022</i>	452
6.	PERTAMBANGAN DAN ENERGI / MINING AND ENERGY	453
6.1	Jumlah Pelanggan PDAM Menurut Jenis Konsumen di Kabupaten Jombang, 2019-2022 / <i>Number of PDAM Customers by Type of Consumer in Jombang Regency, 2019-2022</i>	459
6.2	Jumlah Air yang Disalurkan Menurut Jenis Konsumen di Kabupaten	

	Jombang, 2019-2022 / <i>Number of Water Supply Distributed by Type of Consumer in Jombang Regency, 2019-2022</i>	460
6.3	Produksi Listrik dan Nilai Produksi menurut Lokasi Pembangkitan di Kabupaten Jombang, 2021-2022 / <i>Electricity Production and Production Value by Generation Location in Jombang Regency, 2021-2022</i>	461
6.4	Jumlah Pelanggan, Daya Terpasang dan Listrik Terjual Wilayah di Kabupaten Jombang, 2021-2022 / <i>Number of Customers, Installed Power and Electricity Sold to Area in Jombang Regency, 2021-2022</i>	462
7.	INDUSTRI MANUFAKTUR / MANUFACTURING INDUSTRY	465
7.1	Daftar Restoran, Rumah Makan dan Jasa Boga di Kabupaten Jombang, 2022 / <i>List of Restaurants, Restaurants and Catering Services in Jombang Regency, 2022</i>	472
7.2	Data Usaha Kafe di Kabupaten Jombang, 2022 / <i>Restaurant and Caterers in Jombang Regency, 2022</i>	475
7.3	Data Usaha Pariwisata Lainnya di Kabupaten Jombang, 2022 / <i>Other Tourism Business Data in Jombang Regency, 2022</i>	477
7.4	Data Objek Wisata di Kabupaten Jombang menurut Jenisnya, 2022 / <i>Tourism Object Data in Jombang Regency by Type, 2022</i>	478
7.5	Data Penyedia Akomodasi di Kabupaten Jombang, 2022 / <i>Accommodation Provider in Jombang Regency, 2022</i>	481
7.6	Data Pengunjung Daya Tarik Wisata (DTW), 2022 / <i>Tourist Vacation in Jombang Regency, 2022</i>	483
8.	TRANSPORTASI DAN KOMUNIKASI / TRANSPORTATION AND COMMUNICATION	489
8.1	TRANSPORTASI / TRANSPORTATION	499
8.1.1	Panjang Jalan di Kabupaten Jombang Menurut Jenis Permukaan, Kondisi Jalan dan Kelas Jalan (Km), 2020-2022 / <i>Length of Road in Jombang Regency by Type, Condition and Class of Road, 2020-2022</i>	499
8.1.2	Jumlah Kendaraan Bermotor dan Alat Berat Baru di Kabupaten Jombang, 2022 / <i>Number of New Motorized Vehicles and Heavy Equipment in Jombang Regency, 2022</i>	500
8.1.3	Jumlah Kendaraan Bermotor dan Alat Berat Mutasi Masuk di Kabupaten Jombang, 2022 / <i>Number of Used Motor Vehicles and Used Heavy Equipment in Jombang Regency, 2022</i>	501
8.1.4	Jumlah Kendaraan Bermotor dan Alat Berat Mutasi Keluar di Kabupaten Jombang, 2022 / <i>Number of Used Motor Vehicles and Used Heavy</i>	

	<i>Equipment in Jombang Regency, 2022</i>	502
8.1.5	Jumlah Penumpang Kereta Api di Stasiun Jombang, 2019-2022 / <i>Number of Passenger Trains in The Station Jombang, 2019-2022</i>	503
8.1.6	Jumlah Penumpang Kereta Api di Stasiun Curahmalang, 2020-2022 / <i>Number of Passenger Trains in The Station Curahmalang, 2020-2022</i>	504
8.1.7	Jumlah Penumpang Kereta Api di Stasiun Sumobito, 2020-2022 / <i>Number of Passenger Trains in The Station Sumobito, 2020-2022</i>	505
8.1.8	Jumlah Penumpang Kereta Api di Stasiun Peterongan, 2020-2022 / <i>Number of Passenger Trains in The Station Peterongan, 2020-2022</i>	506
8.1.9	Jumlah Penumpang Kereta Api di Stasiun Sembung, 2020-2022 / <i>Number of Passenger Trains in The Station Sembung, 2020-2022</i>	507
8.1.10	Layanan Transportasi Angkutan Umum yang Beroperasi di Kabupaten Jombang, 2022 / <i>Public Transportation Transportation Services Operating in Jombang Regency, 2022</i>	508
8.1.11	Angkutan Perintis yang Disubsidi di Kabuapten Jombang, 2022 / <i>Subsidized Pioneer Transportation in Jombang District, 2022</i>	510
8.2	KOMUNIKASI / COMMUNICATION	511
8.2.1	Jumlah Kantor Pos Pembantu dan Agen Pos Menurut Kecamatan di Kabupaten/Kota Jombang, 2021–2022 / <i>Number of Supporting Post Offices and Postal Agents by District in Jombang Regency/City, 2021–2022</i>	511
8.2.2	Kinerja Kiriman Surat/ Paket di Kabupaten Jombang, 2021-2022 / <i>Mail / Package Delivery Performance in Jombang regency, 2021-2022</i>	512
8.2.3	Layanan Stasiun Radio yang Memiliki Ijin Operasional menurut Kecamatan di Kabupaten Jombang, 2019- 2021 / <i>Radio Station Services that Have Operating Permits by Subdistrict in Jombang Regency, 2019-2021</i>	513
8.2.4	Layanan Media Elektronik yang Memiliki Ijin Operasional di Kabupaten Jombang, 2019-2021 / <i>Electronic Media Services that Have Operating Permits in Jombang Regency, 2019-2021</i>	514
9.	PERBANKAN, KOPERASI, DAN HARGA-HARGA / BANKING, COOPERATIVE, AND PRICES	515
9.1	PERBANKAN / BANKING	523
9.1.1	Jumlah Aktiva Bank Umum dan BPR di Kabupaten Jombang, 2016-2022 / <i>Total Assets of Commercial Banks and Rural Banks in Jombang Regency, 2016-2022</i>	523
9.1.2	Posisi Simpanan Masyarakat Rupiah dan Valuta Asing Bank Umum dan	

	BPR Menurut Lokasi Penghimpun Dana di Kabupaten Jombang (Juta Rp), 2015-2022 / <i>Outstanding of Private Deposit in Rupiah and Foreign Currency of Commercial and Rural Banks by Group of Bank's Office Funds Locations in Jombang Regency (Million of Rp), 2015-2022</i>	524
9.1.3	Posisi Pinjaman Rupiah dan Valuta Asing yang Diberikan Bank Umum dan BPR Menurut Jenis Penggunaan di Kabupaten Jombang (Juta Rp), 2016-2022 / <i>Outstanding of Loans in Rupiah and Foreign Currency of Commercial and Rural Banks by Type of Loans in Jombang Regency (Million of Rp), 2016-2022</i>	527
9.1.4	Posisi Pinjaman yang Diberikan Rupiah dan Valuta Asing Bank Umum dan BPR Menurut Sektor Ekonomi di Kabupaten Jombang (Juta Rp), 2016-2022 / <i>Outstanding of Loans in Rupiah and Foreign Currency of Commercial and Rural Banks by Economic Sectors in Jombang Regency (Million of Rp), 2016-2022</i>	529
9.1.5	Posisi Kredit Usaha Mikro, Kecil, dan Menengah yang Diberikan Bank Umum menurut Skala Usaha berdasarkan Lokasi Proyek di Kabupaten Jombang, 2016-2022 (Juta Rupiah) / <i>Position of Micro, Small, and Medium Business Loans Provided by Commercial Banks by Business Scale based on Project Locations in Jombang Regency, 2016-2022 (Million Rupiah)</i>	538
9.1.6	Posisi Kredit Usaha Mikro, Kecil, dan Menengah yang Diberikan Bank Umum menurut Jenis Penggunaan berdasarkan Lokasi Proyek di Kabupaten Jombang, 2016-2022 (Juta Rupiah) / <i>Position of Micro, Small, and Medium Business Loans Provided by Commercial Banks by Type of Use based on Project Locations in Jombang Regency, 2016-2022 (Million Rupiah)</i>	539
9.1.7	Posisi Kredit Usaha Mikro, Kecil, dan Menengah yang Diberikan Bank Umum menurut Sektor Ekonomi berdasarkan Lokasi Proyek di Kabupaten Jombang, 2016-2022 (Juta Rupiah) / <i>Position of Micro, Small, and Medium Business Loans Provided by Commercial Banks by Type of Use based on Project Locations in Jombang Regency, 2016-2022 (Million Rupiah)</i>	540
9.2	INVESTASI / INVESTMENT	549
9.2.1	Perkembangan Investasi di Kabupaten Jombang, 2020-2022 / <i>Trend of Invesment in Jombang regency, 2020-2022</i>	549
9.2.2	Jumlah Penerbitan Nomor Induk Berusaha (NIB) Perusahaan di Kabupaten Jombang, 2020-2022 / <i>Number of Issuances of Company Registration Numbers (NIB) in Jombang Regency, 2020-2022</i>	552

9.3	HARGA / PRICE	553
9.3.1	Harga Rata-Rata Kabupaten Jombang di Tingkat Konsumen Tanggal 31 Desember 2022 / <i>Average Price of Jombang Regency at the Consumer Level, December 31th 2022</i>	553
9.4	KOPERASI / COOPERATIVE	557
9.4.1	Jumlah Koperasi di Kabupaten Jombang menurut Tingkat dan Bidang Usaha di Kabupaten Jombang, 2022 / <i>Number of Cooperatives by Level and Field Bussiness in Jombang Regency, 2022</i>	557
9.4.2	Jumlah Anggota, Pengurus dan Pekerja di Kabupaten Jombang menurut Jenis Usahanya, 2022 / <i>Number of Members, Managers and Workers of Cooperatives in Jombang Regency by Type of Business, 2022</i>	559
9.4.3	Modal Aktif Koperasi di Kabupaten Jombang menurut Jenisnya, 2020-2022 (Juta Rupiah) / <i>Active Capital of Cooperatives in Jombang Regency by Type, 2020-2022 (Million Rupiahs)</i>	560
9.4.4	Perkembangan Permodalan Koperasi di Kabupaten Jombang, 2022 (Ribu Rupiah) / <i>Development of Cooperative Capital in Jombang Regency, 2022 (Thousand Rupiahs)</i>	561
10.	PENGELUARAN PENDUDUK / POPULATION EXPENDITURE	563
10.1	Rata-rata Pengeluaran per Kapita Sebulan Menurut Kelompok Komoditas (rupiah) di Kabupaten Jombang, 2021-2022 / <i>Monthly Average Expenditure per Capita by Commodity Group (rupiahs) in Jombang Regency, 2021-2022</i>	569
10.2	Persentase Pengeluaran per Kapita Sebulan Menurut Kelompok Komoditas di Kabupaten Jombang, 2020-2022 / <i>Percentage of Monthly Expenditure per Capita by Commodity Group in Jombang Regency, 2020-2022</i>	570
10.3	Rata-Rata Konsumsi Kalori per Kapita Sehari menurut Kelompok Komoditas Makanan(Kkal), 2021-2022 / <i>Average Daily Calorie Consumption per Capita by Food Commodity Group (Kcal), 2021-2022</i>	571
10.4	Rata-Rata Konsumsi Protein per Kapita Sehari menurut Kelompok Komoditas Makanan (Kkal), 2021-2022 / <i>Average Daily Protein Consumption per Capita by Food Commodity Group (Kcal), 2021-2022</i>	572
11.	PERDAGANGAN / TRADE	549
11.1	Stok BULOG di Kabupaten Jombang, 2020 / <i>Logistics Affairs Agency's Stock in Jombang Regency, 2020</i>	554
11.2	Jumlah Sarana dan Prasarana Ekonomi per Kecamatan di Kabupaten	

	Jombang, 2021 / <i>Number of Economic Facilities and Infrastructure per District in Jombang Regency, 2021</i>	556
12.	SISTEM NERACA REGIONAL / SYSTEM OF REGIONAL ACCOUNTS	559
12.6	Produk Domestik Regional Bruto Atas Dasar Harga Berlaku Menurut Lapangan Usaha (miliar rupiah) di Kabupaten Jombang, 2018–2022 / <i>Gross Regional Domestic Product at Current Market Prices by Industry (billion rupiahs) in Jombang Regency, 2018–2022</i>	571
12.2	Produk Domestik Regional Bruto Atas Dasar Harga Konstan 2010 Menurut Lapangan Usaha (miliar rupiah) di Kabupaten Jombang, 2018–2022 / <i>Gross Regional Domestic Product at 2010 Constant Market Prices by Industry (billion rupiahs) in Jombang Regency, 2018–2022</i>	573
12.3	Distribusi Persentase Produk Domestik Regional Bruto Atas Dasar Harga Berlaku Menurut Lapangan Usaha di Kabupaten Jombang, 2018–2022 / <i>Percentage Distribution of Gross Regional Domestic Product at Current Market Prices by Industry in Jombang Regency, 2018–2022</i>	575
12.4	Laju Pertumbuhan Produk Domestik Regional Bruto Atas Dasar Harga Konstan 2010 Menurut Lapangan Usaha (persen) di Kabupaten Jombang ,2018–2022 / <i>Growth Rate of Gross Regional Domestic Product at 2010 Constant Market Prices by Industry (percent) in Jombang Regency, 2018–2022</i>	577
12.5	Indeks Implisit Produk Domestik Regional Bruto Atas Dasar Harga Konstan 2010 Menurut Lapangan Usaha (persen) di Kabupaten Jombang, 2018–2022 / <i>Implicit Indes of Gross Regional Domestic Product at 2010 Constant Market Prices by Industry (percent) in Jombang Regency, 2018–2022</i>	579
12.5	Laju Implisit Produk Domestik Regional Bruto Atas Dasar Harga Konstan 2010 Menurut Lapangan Usaha (persen) di Kabupaten Jombang, 2018–2022 / <i>Implicit Rate of Gross Regional Domestic Product at 2010 Constant Market Prices by Industry (percent) in Jombang Regency, 2018–2022</i> ...	581
12.7	Produk Domestik Regional Bruto Atas Dasar Harga Berlaku Menurut Jenis Pengeluaran (miliar rupiah) di Kabupaten Jombang, 2018–2022 / <i>Gross Regional Domestic Product at Current Market Prices by Type of Expenditure (billion rupiahs) in Jombang Regency, 2018–2022</i>	583
12.8	Produk Domestik Regional Bruto Atas Dasar Harga Konstan 2010 Menurut Jenis Pengeluaran (miliar rupiah) di Kabupaten Jombang, 2018–2022 / <i>Gross Regional Domestic Product at 2010 Constant Market Prices by Type of Expenditure (billion rupiahs) in Jombang Regency, 2018–</i>	

	2022	584
12.9	Distribusi Persentase Produk Domestik Regional Bruto Atas Dasar Harga Berlaku Menurut Pengeluaran di Kabupaten Jombang, 2018–2022 / <i>Percentage Distribution of Gross Regional Domestic Product at Current Prices by Expenditure in Jombang Regency, 2018–2022</i>	585
12.10	Laju Pertumbuhan Produk Domestik Regional Bruto Atas Dasar Harga Konstan 2010 Menurut Pengeluaran di Kabupaten Jombang, 2018–2022 / <i>Growth rate of Gross Regional Domestic Product at 2010 Constant Prices by Expenditure in Jombang Regency, 2018–2022</i>	586
13.	PERBANDINGAN ANTAR KABUPATEN/KOTA/ REGENCY/MUNICIPAL COMPARISON	587
13.1	Jumlah Penduduk Menurut Kabupaten/Kota di Provinsi Jawa Timur (ribu), 2018–2022 / <i>Population by Regency/Municipality in Jawa Timur Province (thousand), 2018–2022</i>	594
13.2	Laju Pertumbuhan Produk Domestik Regional Bruto Atas Dasar Harga Konstan 2010 Menurut Kabupaten/Kota di Provinsi Jawa Timur (persen), 2018–2022 / <i>Rate of Growth of Gross Regional Domestic Products at Constant 2010 Prices by Regency/Municipality in Jawa Timurt Province (percent), 2018–2022</i>	596
13.3	Jumlah Penduduk Miskin Menurut Kabupaten/Kota di Provinsi Jawa Timur (ribu), 2018–2022 / <i>Number of Poor Population by Regency/ Municipality in Jawa Timur Province (thousand), 2018–2022</i>	598
13.4	Indeks Pembangunan Manusia Menurut Kabupaten/Kota di Provinsi Jawa Timur, 2017–2022 / <i>Human Development Index by Regency/ Municipality in Jawa Timur Province, 2017–2022</i>	600
13.5	Indeks Pembangunan Manusia (IPM) Provinsi Jawa Timur Menurut Komponen dan Kabupaten/Kota, 2021-2022 / <i>Human Development Index (HDI) in Jawa Timur Province by Component and Regency/Municipality, 2021-2022</i>	602
13.6	Tingkat Pengangguran Terbuka (TPT) Menurut Kabupaten/Kota dan Jenis Kelamin di Provinsi Jawa Timur, 2020-2021 / <i>Open Unemployment Rate (OUR) by Regency/Municipality and Gender in Jawa Timur Province, 2020-2021</i>	606
13.7	Tingkat Partisipasi Angkatan Kerja (TPAK) Menurut Kabupaten/Kota dan Jenis Kelamin di Provinsi Jawa Timur, 2021-2022 / <i>Labor Force Participation Rate (LFPR) by Regency/Municipality and Gender in Jawa Timur Province, 2021-2022</i>	608

13.8	PDRB Atas Dasar Harga Berlaku Menurut Kab/Kota di Provinsi Jawa Timur (miliar rupiah), 2018–2022 / <i>GRDP at Current Market Price by Regency / Municipality in Jawa Timur Province (billion rupiah), 2018–2022</i>	610
13.9	PDRB Atas Dasar Harga Konstan Menurut Kab/Kota di Provinsi Jawa Timur (miliar rupiah), 2018–2022 / <i>GRDP at Constant Market Price 2010 by Regency / Municipality in Jawa Timur Province (billion rupiah), 2018–2022</i>	612
13.10	Angka Gini Ratio Kabupaten/Kota di Jawa Timur, 2018–2022 / <i>District/City Gini Ratio in East Java, 2018–2022</i>	614

<https://jombangkab.bps.go.id>

DAFTAR GAMBAR / LIST OF FIGURES

	Halaman Page
1.1	Persentase Luas Daerah menurut Kecamatan di Kabupaten Jombang (%) , 2022 / <i>Percentage Total Area by Subdistrict in Jombang Regency of Subdistrict (%) , 2022</i> 7
2.1	Persentase Pegawai Negeri Sipil Menurut Tingkat Pendidikan (%) di Kabupaten Jombang, 2022 / <i>Percentage of Civil Servants by Educational Level (%) in Jombang Regency, 2022</i> 48
2.2	Persentase Realisasi Belanja Pemerintah Kabupaten Jombang Menurut Jenis Belanja (ribu rupiah),2022 / <i>Percentage of Jombang Regency Government Expenditure Realization by Type of Expenditures (thousand rupiahs), 2022</i> 49
3.1	Piramida Penduduk Kabupaten Jombang, 2022 / <i>Population Pyramid of Jombang Regency, 2022</i> 94
3.2	Tingkat Pengangguran Terbuka Kabupaten Jombang, 2017-2022 / <i>Open Unemployment Rate in Jombang Regency, 2017-2022</i> 95
4.1	Persentase Faktor Penyebab Terjadinya Perceraian di Pengadilan Agama Kabupaten Jombang , 2022 / <i>Percentage Factors Causing Divorce at the Religious Courts of Jombang Regency, 2022</i> 157
4.2	Jumlah Tenaga Kesehatan di Kabupaten Jombang, 2021 / <i>Number of Health Care Worker in Jombang Regency, 2021</i> 158
5.1	Populasi Ternak Sapi Potong Menurut Kecamatan di Kabupaten Jombang (ekor), 2022 / <i>Beef Cattle Population by District in Jombang Regency (Tail), 2022</i> 316
5.2	Persentase Kecamatan yang Memproduksi Tanaman Tembakau di Kabupaten Jombang , 2022 / <i>Percentage of Districts Producing Tobacco Plants in Jombang Regency, 2022</i> 317
6.1	Jumlah Pelanggan PDAM Kabupaten Jombang, 2019-2022 / <i>Number of PDAM customer in Jombang Regency, 2019-2022</i> 458
8.1	Jumlah Penumpang Kereta Api di Stasiun Jombang, 2017-2022 / <i>Number of Passenger Trains in The Station Jombang, 2017-2022</i> 497
8.2	Jumlah Kiriman Surat/Paket di Kabupaten Jombang, 2022 / <i>Mail/Package Delivery in Jombang Regency, 2022</i> 498
9.1	Investasi di Kabupaten Jombang, 2022 / <i>Investment in Jombang Regency,</i>

	2022.....	521
9.1	Posisi Simpanan Masyarakat di Bank Umum dan BPR di Kabupaten Jombang (Juta Rp), 2015-2022 / <i>Outstanding of Private Deposit in Commercial and Rural Banks in Jombang Regency (Million of Rp), 2015-2022</i>	522
10.1	Persentase Pengeluaran per Kapita Sebulan Komoditi Makanan di Kabupaten Jombang, 2022 / <i>Monthly Average Expenditure per Capital Food Commodities in Jombang Regency, 2022</i>	567
10.2	Persentase Pengeluaran per Kapita Sebulan Komoditi Bukan Makanan di Kabupaten Jombang, 2022 / <i>Monthly Average Expenditure per Capital Non Food Commodities in Jombang Regency, 2022</i>	568
11.1	Jumlah Sarana dan Prasarana Ekonomi Kabupaten Jombang, 2022 / <i>Number of Economic Facilities and Infrastructure in Jombang Regency, 2022</i>	553
12.1	Produk Domestik Regional Bruto Atas Dasar Harga Berlaku Menurut Lapangan Usaha (miliar rupiah) dan Laju Perumbuhannya di Kabupaten Jombang, 2021–2022 / <i>Gross Regional Domestic Product Based on Current Prices According to Field of Business (billions of rupiah) and Growth Rate in Jombang Regency, 2021–2022</i>	569
12.2	Laju Pertumbuhan Produk Domestik Regional Bruto Atas Dasar Harga Konstan 2010 di Kabupaten Jombang, 2011–2022 / <i>Growth Rate of Gross Regional Domestic Product at 2010 Constant Market Prices in Jombang Regency, 2011–2022</i>	570
13.1	Proyeksi Penduduk Menurut Kabupaten/Kota di Provinsi Jawa Timur, 2022 / <i>Projection Population by Regency/ Municipality in Jawa Timur Province, 2022</i>	592
13.2	Indeks Pembangunan Manusia Menurut Kabupaten/Kota di Provinsi Jawa Timur, 2022 / <i>Human Development Index by Regency/Municipality in Jawa Timur Province, 2022</i>	593

PENJELASAN UMUM/EXPLANATORY NOTES

Tanda-tanda, satuan-satuan, dan lain-lainnya yang digunakan dalam publikasi ini adalah sebagai berikut:

Symbols, measurement units, and acronyms which are used in this publication, are as follows:

1. TANDA-TANDA/SYMBOLS

Data tidak tersedia/Data not available	: ...
Tidak ada atau nol /Null or zero	: -
Data dapat diabaikan/Data negligible	: 0
Tanda decimal/Decimal point	: ,
Data tidak dapat ditampilkan/Not applicable	: NA
Angka estimasi/Estimated figures	: e
Angka diperbaiki/Revised figures	: r
Angka sementara/Preliminary figures	: x
Angka sangat sementara/Very preliminary figures	: xx
Angka sangat sangat sementara/Very very preliminary figures	: xxx

2. SATUAN/UNITS

barel/barrel	: 158,99 liter/litres = 1/6,2898 m ³
hektar (ha)/hectare (ha)	: 10 000 m ²
kilometer (km)/kilometres (km)	: 1 000 meter/meters (m)
knot/knot	: 1,8523 km/jam (km/hour)
kuintal/quintal	: 100 kg
KWh	: 1 000 Watt hour
MWh	: 1 000 KWh
liter (untuk beras)/litre (for rice)	: 0,80 kg
MMSCF	: 1/35,3 m ³
metrik ton (m.ton)/metric ton (m. ton)	: 0,98421 long ton = 1 000 kg
ons/ounce	: 28,31 gram/grams
ton	: 1 000 kg

Satuan lain: buah, dus, butir, helai/lembar, kaleng, batang, pulsa, ton kilometer (ton-km), jam, menit, persen (%).

Other units: unit, pack, pieces, sheet, tin, pulse, ton-kilometres(ton-km), hour, minute, percent (%).

Perbedaan angka di belakang koma disebabkan oleh pembulatan angka.
The difference in decimal numbers is caused by rounding.

DAFTAR SINGKATAN/ LIST OF ABBREVIATIONS

SI	: Stasiun Iklim
SIMPK	: Stasiun Meteorologi Pertanian Khusus
t.t	: Tempat tidur
BCG	: Bacillus Calmette Guerin
DPT	: Difteri, Pertusis, Tetanus
TT	: Tetanus Toxoid
IOT	: Industri Obat Tradisional/ <i>Traditional Medicine Industry</i>
IKOT	: Industri Kecil Obat Tradisional/ <i>Traditional Medicine Small</i>
Alkes	: Alat kesehatan/ <i>Health Kits</i>
PKRT	: Perbekalan Kesehatan Rumah tangga/ <i>Household Health Logistics</i>
Kompl	: Komplemen/ <i>Complement</i>
IRTP	: Industri Pangan Produksi Rumah Tangga/ <i>Foods Home Industry</i>
PBF	: Pedagang Besar Farmasi/ <i>Pharmacy Whole-seller</i>
GFK	: Gudang Farmasi Kab/Kota/Regency/ <i>Municipality Pharmacy Warehouse</i>
RB	: Rumah Bersalin/ <i>Delivery House</i>
Pustu	: Puskesmas pembantu/ <i>Auxiliary Public Health Center</i>
BP	: Balai Pengobatan/ <i>Polyclinic</i>
TPS	: Tempat Pembuangan Sementara / <i>landfill</i>
Jamkesmas	: Jaminan kesehatan masyarakat miskin/ <i>Poor public health insurance</i>
PJKMU	: Program Jaminan Kesehatan Masyarakat Umum
SIUP	: Surat Ijin Usaha Perdagangan/ <i>Trading Permission Letter</i>
TDP	: Tanda Daftar Perusahaan/ <i>Company Registration Identity</i>
API	: Angka Pengenal Importir/ <i>Importer's Identity Number</i>

Statistik Kunci, 2020 Key Statistics, 2020

Rincian/Description (1)	Satuan/Unit (2)	2020 (5)
SOSIAL/SOCIAL		
Penduduk ¹ /Population ¹	jawa/people	1 318 062
Laju Pertumbuhan Penduduk ¹ 2010-2020/Population Growth ¹ 2010-2020	%	9,37
Angka Harapan Hidup ¹ -e ₀ /Life Expectancy Rate ¹	tahun/years	72,40
Tingkat Partisipasi Angkatan Kerja -TPAK ² Labour Force Participation Rate-LFPR ²	%	70,23 ³
Tingkat Pengangguran Terbuka-TPT ² Unemployment Rate-UR ²	%	7,48 ⁴
Penduduk Miskin ⁵ /Poor People ⁴	ribu/thousand	125,94
Persentase Penduduk Miskin ⁴ Percentage of Poor People ⁴	%	9,94
Indeks Pembangunan Manusia-IPM ⁵ Human Development Index ⁵	–	72,97
EKONOMI/ECONOMIC		
Produk Domestik Bruto (PDB) Harga Berlaku ⁶ Gross Domestic Bruto (GDP) at Current Price ⁶	miliar rupiah billion rupiahs	39 870,88 ^{**}
Laju Pertumbuhan Ekonomi ⁷ /Economic Growth ⁷	%	-1,98 ^{**}
Wisatawan Asing/Foreign Tourists	jawa/people	4

Catatan/Notes: ¹ Data 2006–2009: berdasarkan hasil SUPAS 2005; mulai 2010: Hasil proyeksi penduduk Indonesia 2010–2035 (pertengahan tahun/Juni), Data 2020 merupakan hasil Sensus Penduduk 2020/Data in 2006–2009: based on SUPAS 2005; since 2010: The result of Indonesia population prjection 2010–2035 (mid year/June), Data 2020 is result from Population Census 2020

² Kondisi Agustus/Condition at August

³ Menggunakan penimbang hasil proyeksi penduduk tahun 2010–2035/Weighted by the 2010–2035 population projection

⁴ Kondisi Maret/Condition at March

⁵ Sejak tahun 2010, IPM dihitung dengan metode baru. Komponen IPM metode baru adalah angka harapan hidup saat lahir, harapan lama sekolah, rata-rata lama sekolah, dan pengeluaran per kapita/Since 2010, HDI was calculated using new method. New HDI component are life expectancy at birth, expected years of schooling, means years of schooling, and expenditure per capita

⁶ Mulai tahun 2010 mengadopsi System of National Account 2008 (SNA 2008)/Since 2010 is in line with System of National Account 2008 (SNA 2008)

⁷ Sebelum 2011 menggunakan tahun dasar 2000 (2000=100), mulai 2011 menggunakan tahun dasar 2010 (2010=100)/Before 2011 using 2000 base year (2000=100), since 2011 using 2010 base year (2010=100)

⁸ Mulai 2010 proyeksi penduduk berdasarkan hasil SP2010/Since 2010 population projection based on SP2010

⁹ IHK 82 kota (2012 = 100)/CPI 82 cities (2012 = 100)

¹⁰ Mulai 2010: menggunakan SBI 9 bulan/Since 2010: using SBI 9 month

01

GEOGRAFI DAN IKLIM

GEOGRAPH AND CLIMATE



RATA-RATA JUMLAH HARI HUJAN
PADA TAHUN 2022 **135,69 HARI**

RATA-RATA INTENSITAS HUJAN
PADA TAHUN 2022 **2.282,89 MM**



1.159,50 KM²
LUAS WILAYAH

KABUPATEN JOMBANG PADA TAHUN 2022

PENJELASAN TEKNIS

1. Data indikator iklim meliputi curah hujan dan hari hujan. Curah Hujan merupakan besarnya volume/ intensitas air hujan dalam kurun waktu tertentu yang diukur dengan alat penakar hujan dengan satuan mm. Hari Hujan adalah suatu hari dimana terjadi hujan dalam satu tahun.
2. Data curah hujan ditampilkan dalam bentuk intensitas curah hujan di setiap stasiun penakar hujan per bulan selama dalam kurun waktu satu tahun pengamatan.
3. Seperti daerah lain di Indonesia, dalam satu tahunnya berlaku dua musim. Musim penghujan pada bulan Oktober–April dan musim kemarau bulan April–Oktober.
4. Meskipun dikatakan tidak jauh berbeda dengan di Jawa, namun struktur tanahnya yang tidak kedap air menyebabkan sektor pertanian masih banyak berharap hujan. Kondisi ini secara drastis akan menyebabkan kekurangan suplai air pada saat musim kemarau.
5. Indeks Desa Membangun tentang Status Kemajuan dan Kemandirian Desa sebagai berikut:
 - a. Desa Mandiri atau Desa Sembada adalah Desa yang memiliki Indeks Desa Membangun lebih besar ($>$) 0,8155;
 - b. Desa Maju atau Desa Pra-Sembada adalah Desa

TECHNICAL NOTES

1. *Climate indicator data include rainfall and rainy days. Rainfall is the volume/intensity of rain within a certain time that is measured by means of a graduated rainfall in mm. Rainy Day is a day when rain occurs within one year.*
2. *Rainfall data is displayed in the form of rainfall intensity in each station a graduated rain per month during the observation period of one year.*
3. *Unlike other areas in Indonesia, within one year, apply two seasons. In the rainy season from October to April and the dry season months of April to October.*
4. *Although rainfall can be said not much different from Java, but the structure of the soil is not watertight cause the agricultural sector is still much hope of mercy of the rain. This condition will cause a drastic shortage of water supply during the dry season.*
5. *The Developing Village Index on the Progress Status and Independence of the Village is as follows: a. Independent Village or Sembada Village is a Village that has a Development Village Index greater ($>$) 0.8155; b. Advanced Villages or Pre-Sembada Villages are Villages that have a Developing Village Index of less than equal to (\leq) 0.8155 and greater ($>$) than 0.7072; c. Developing Villages or Madya Villages are villages that*

yang memiliki Indeks Desa Membangun kurang dari sama dengan (\leq) 0,8155 dan lebih besar ($>$) dari 0,7072;

c. Desa Berkembang atau Desa Madya adalah Desa yang memiliki Indeks Desa Membangun kurang dari sama dengan (\leq) 0,7072 dan lebih besar ($>$) dari 0,5989;

d. Desa Tertinggal atau Desa Pra-Madya adalah Desa yang memiliki Indeks Desa Membangun kurang dari sama dengan (\leq) 0,5989 dan lebih besar ($>$) dari 0,4907;

e. Desa Sangat Tertinggal atau Desa Pratama adalah Desa yang memiliki Indeks Desa Membangun kurang dari sama dengan (\leq) dari 0,4907.

have a Developing Village Index of less than equal to (\leq) 0.7072 and greater ($>$) than 0.5989;d. Disadvantaged Villages or Pre-Madya Villages are Villages that have a Developing Village Index less than equal to (\leq) 0.5989 and greater ($>$) than 0.4907;e. Very Disadvantaged Villages or Pratama Villages are villages that have a Developing Village Index of less than equal to (\leq) of 0.4907.

ULASAN**DESCRIPTION**

1. Secara astronomis, Kabupaten Jombang terletak antara 7°20'37" - 7°46'45" Lintang Selatan dan 112°03'45" - 112°27'21" Bujur Timur.
 2. Berdasarkan posisi geografisnya, Kabupaten Jombang dikelilingi oleh 5 Kabupaten dengan batas-batas:
 - Utara: Kab. Lamongan
 - Selatan: Kab. Jombang dan Kab. Malang;
 - Barat: Kab. Nganjuk;
 - Timur: Kab. Mojokerto
 3. Kabupaten Jombang terdiri dari 21 kecamatan yaitu:
 - a. Kecamatan BandarKedungmulyo
 - b. Kecamatan Perak
 - c. Kecamatan Gudo
 - d. Kecamatan Diwek
 - e. Kecamatan Ngoro
 - f. Kecamatan Mojowarno
 - g. Kecamatan Bareng
 - h. Kecamatan Wonosalam
 - i. Kecamatan Mojoagung
 - j. Kecamatan Sumobito
 - k. Kecamatan Jogoroto
 - l. Kecamatan Peterongan
 - m. Kecamatan Jombang
 - n. Kecamatan Megaluh
 - o. Kecamatan Tembelang
 - p. Kecamatan Kesamben
 - q. Kecamatan Kudu
 - r. Kecamatan Ngusikan
 - s. Kecamatan Ploso
 - t. Kecamatan Kabuh
1. *Astronomically, Jombang Regency is located between 7°20'37" - 7°46'45' South latitude, and between 111°47'05" - 112°18'20" East Longitude.*
 2. *In terms of geographic position, Jombang Regency is surrounded by 5 Regency with boundaries as follows:*
 - *North: Lamongan Regency*
 - *South: Jombang Regency and Malang Regency;*
 - *West: Nganjuk Regency*
 - *East: Mojokerto Regency*
 3. *Jombang Regency divided into 26 subdistricts:*
 - a. *BandarKedungmulyo Subdistrict*
 - b. *Perak Subdistrict*
 - c. *Gudo Subdistrict*
 - d. *Diwek Subdistrict*
 - e. *Ngoro Subdistrict*
 - f. *Mojowarno Subdistrict*
 - g. *Bareng Subdistrict*
 - h. *Wonosalam Subdistrict*
 - i. *Mojoagung Subdistrict*
 - j. *Sumobito Subdistrict*
 - k. *Jogoroto Subdistrict*
 - l. *Peterongan Subdistrict*
 - m. *Jombang Subdistrict*
 - n. *Megaluh Subdistrict*
 - o. *Tembelang Subdistrict*
 - p. *Kesamben Subdistrict*
 - q. *Kudu Subdistrict*
 - r. *Ngusikan Subdistrict*
 - s. *Ploso Subdistrict*
 - t. *Kabuh Subdistrict*

u. Kecamatan Plandaan

4. Badan Pusat Statistik (BPS) telah melakukan pendataan Potensi Desa (Podes) sejak tahun 1980. Sejak saat itu, Podes dilaksanakan secara rutin sebanyak 3 kali dalam kurun waktu sepuluh tahun untuk mendukung kegiatan Sensus Penduduk, Sensus Pertanian, ataupun Sensus Ekonomi. Dengan demikian, fakta penting terkait ketersediaan infrastruktur dan potensi yang dimiliki oleh setiap wilayah dapat dipantau perkembangannya secara berkala dan terus menerus.

u. *Plandaan Subdistrict*

4. *BPS-Statistics Indonesia has already recorded village potential (Podes) since 1980. Since then, Podes regularly implemented 3 (three) times within ten years to support the activities of the Population Census, Agriculture Census, or Economic Census. Thus, availability and the potential possessed by each region can be monitored regularly and continually.*

<https://jombangkab.bps.go.id>

Gambar 1.1
Figures

Persentase Luas Daerah menurut Kecamatan di Kabupaten Jombang (%), 2022
Percentage Total Area by Subdistrict in Jombang Regency of Subdistrict (%), 2022

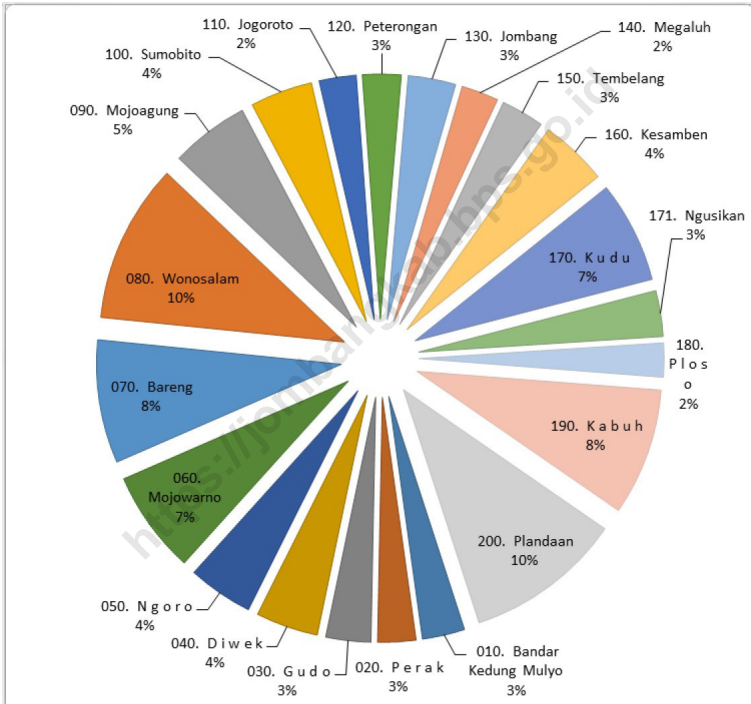

Sumber/Source : Berdasarkan Peraturan Menteri Dalam Negeri No. 66 Tahun 2011 tanggal 28 Desember 2011
Based on Minister Of Home Affairs Regulation No 66/2011, December 28, 2011

1.1 KEADAAN GEOGRAFI GEOGRAPHY CONDITION

Tabel 1.1.1 **Luas Daerah dan Jumlah Pulau Menurut Kecamatan di Kabupaten Jombang, 2022**
Table 1.1.1 **Total Area and Number of Islands by Subdistrict in Jombang Regency, 2022**

Kecamatan Subdistrict	Ibukota Kecamatan Capital of Subdistrict	Luas ¹ Total Area ¹ (km ² /sq.km)
(1)	(2)	(3)
010. Bandar Kedung Mulyo	Banjarsari	32,50
020. Perak	Perak	29,05
030. Gudo	Gudo	34,39
040. Diwek	Diwek	47,70
050. Ngoro	Ngoro	49,86
060. Mojowarno	Mojowarno	78,62
070. Bareng	Bareng	94,27
080. Wonosalam	Wonosalam	121,63
090. Mojoagung	Gambiran	60,18
100. Sumobito	Sumobito	47,64
110. Jogoroto	Jogoroto	28,28
120. Peterongan	Peterongan	29,47
130. Jombang	Jombatan	36,40
140. Megaluh	Megaluh	28,41
150. Tembelang	Pesantren	32,94
160. Kesamben	Kesamben	51,72
170. Kudu	Randuwatang	77,75
171. Ngusikan	Ngusikan	34,98
180. Ploso	Ploso	25,96
190. Kabuh	Karangpakis	97,35
200. Plandaan	Bangsri	120,40
Kabupaten Jombang	Kecamatan Jombang	1 159,50

Lanjutan Tabel/*Continued Table 1.1.1*

Kecamatan Subdistrict	Persentase terhadap Luas Kabupaten Percentage to Subdistrict's Area	Jumlah Pulau¹ Number of Islands¹
(1)	(4)	(5)
010. Bandar Kedung Mulyo	2,80	-
020. Perak	2,51	-
030. Gudo	2,97	-
040. Diwek	4,11	-
050. Ngoro	4,30	-
060. Mojowarno	6,78	-
070. Barend	8,13	-
080. Wonosalam	10,49	-
090. Mojoagung	5,19	-
100. Sumobito	4,11	-
110. Jogoroto	2,44	-
120. Peterongan	2,54	-
130. Jombang	3,14	-
140. Megaluh	2,45	-
150. Tembelang	2,84	-
160. Kesamben	4,46	-
170. Kudu	6,71	-
171. Ngusikan	3,02	-
180. Ploso	2,24	-
190. Kabuh	8,40	-
200. Plandaan	10,38	-
Kabupaten Jombang	100,00	-

Catatan/Note: ¹ Berdasarkan Keputusan Menteri Dalam Negeri Nomor 100.1.1-6117 Tahun 2022 tanggal 9 November 2022/ *Based on the Decree of the Minister of Home Affairs Number 100.1.1-6117 of 2022 dated 9 November 2022*

Sumber/Source: Kementerian Dalam Negeri/Ministry of Home Affairs

Tabel 1.1.2 **Tinggi Wilayah dan Jarak ke Ibukota Kabupaten Jombang, 2022**
Table **Altitude and Distance to the Capital of Jombang Regency, 2022**

Kecamatan Subdistrict	Tinggi Wilayah (mdpl) Altitude (m a.s.l)	Jarak ke Ibukota Distance to the Capital
(1)	(2)	(3)
010. Bandar Kedung Mulyo	35	9
020. Perak	36	7
030. Gudo	36	16
040. Diwek	35	6
050. Ngoro	41	23
060. Mojowarno	41	17
070. Bareng	63	24
080. Wonosalam	459	30
090. Mojoagung	62	17
100. Sumobito	38	15
110. Jogoroto	43	10
120. Peterongan	42	7
130. Jombang	41	0
140. Megaluh	38	9
150. Tembelang	41	6
160. Kesamben	25	23
170. Kudu	39	19
171. Ngusikan	42	26
180. Ploso	38	9
190. Kabuh	66	16
200. Plandaan	58	16
Kabupaten Jombang		-

Catatan/Note: ¹ Berdasarkan Peraturan Menteri Dalam Negeri Nomor 137 Tahun 2017 tanggal 29 Desember 2017/*Based on Minister of Home Affairs Regulation Number 137/2017, December 29, 2017*

² Berdasarkan informasi Kementerian Dalam Negeri Tahun 2018/*Based on information from Ministry of Home Affairs, 2018*

Sumber/Source: Kementerian Dalam Negeri/*Ministry of Home Affairs*

Tabel
Table 1.1.3

Letak Geografis Kabupaten Jombang, 2022
Geographical Location of Jombang Regency, 2022

Terletak Pada <i>Lies on</i>		Batas wilayah, sebelah <i>Regional</i> <i>borders, side by</i> <i>side</i>	Berbatasan dengan <i>Bordering</i>
<i>Bujur Timur</i> <i>East longitude</i>	<i>Lintang Selatan</i> <i>South Latitude</i>		
(1)	(2)	(3)	(4)
112° 03' 45"	07° 20' 37"	Utara	Kabupaten Lamongan
s.d	s.d	Selatan	Kabupaten Kediri dan Kabupaten Malang
112° 27' 21"	07° 46' 45"	Timur	Kabupaten Mojokerto
		Barat	Kabupaten Nganjuk

Catatan/Note: ¹ Berdasarkan Peraturan Menteri Dalam Negeri Nomor 137 Tahun 2017 tanggal 29 Desember 2017/*Based on Minister of Home Affairs Regulation Number 137/2017, December 29, 2017*

² Berdasarkan informasi Kementerian Dalam Negeri Tahun 2018/*Based on information from Ministry of Home Affairs, 2018*

Sumber/Source: Kementerian Dalam Negeri/*Ministry of Home Affairs*

Tabel 1.1.4 **Nama, Panjang, dan Debit Air Sungai di Kabupaten Jombang, 2022**
Name, Long, and River Water Discharge at Jombang Regency, 2022

	<i>Nama Sungai / Name River</i>	<i>Panjang / Long (Km)</i>	<i>Debit Air / Water Discharge (m³/DT)</i>	
			<i>Maksimum</i>	<i>Minimum</i>
	(1)	(2)	(3)	(4)
1	Kali Brantas	44,26	435,00	21,60
2	Kali Konto Kediri	14,12	71,20	2,40
3	Pait Tengah	2,30	41,32	3,09
4	Kali Bening	7,25	12,07	1,94
5	Kali Sembung	10,70	20,92	1,40
6	Kali Jarak	12,80	37,19	2,63
7	Kali pakel	12,80	49,96	1,23
8	Kali Jiken	5,25	39,20	1,49
9	Kali Krisik	4,85	19,60	0,87
10	Kali Gogor	4,85	30,20	0,89
11	Kali Bengawan	6,00	28,71	0,88
12	Kali Putih	7,25	23,63	1,43
13	Kali Catak Banteng	8,75	38,63	1,30
14	Kali Gunting	12,88	61,64	1,74
15	Kali Jurang Jero	12,38	13,71	1,83
16	Kali Sumber Aren	6,08	7,67	0,74
17	Kali Pasinan	2,88	8,88	0,64
18	Kali Mengir	5,30	18,63	0,96
19	Kali Gondang	3,80	14,50	0,95
20	Kali Marmoyo	23,86	53,48	1,84
21	Kali Bancang	7,00	14,76	0,71
22	Kali Gembyang	1,50	13,09	0,74

Lanjutan Tabel/*Continued Table 1.1.4*

	<i>Nama Sungai / Name River</i>	<i>Panjang / Long (Km)</i>	<i>Debit Air / Water Discharge (m³/DT)</i>	
			<i>Maksimum</i>	<i>Minimum</i>
	(1)	(2)	(3)	(4)
23	Kali Kabuh	12,00	47,97	0,96
24	Kali Kulak	8,30	14,80	0,61
25	Kali Paleman	8,45	15,55	0,65
26	Kali Katemas	10,44	19,58	0,73
27	Kali Made	8,00	18,48	0,73
28	Kali Kromong	3,25	17,70	0,70
29	Kali dor	5,50	24,72	1,94
30	Kali Beng	3,50	32,35	2,44
31	Kali Pelabuhan	2,50	12,97	0,70
32	Kali Ngotok Ring Kanal	27,85	70,45	4,39
33	Kali Jombang	4,25	29,71	1,94
34	Kali Jombang Wetan	6,12	19,48	1,73
35	Kali Jombang Kulon	8,25	13,58	0,95
36	Kali Kuwik	5,00	13,97	0,87
37	Kali Sumber Pangkat	1,94	6,25	0,66
38	Kali Lengkap	4,00	4,81	0,61
39	Kali Maling	1,00	6,23	0,72
40	Kali Wungu	8,00	6,55	0,84
41	Kali Seloatep	5,11	23,71	1,02
42	Kali Pancir	5,00	47,41	1,93

Sumber/*Source*: Dinas PU dan Penataan Ruang Kabupaten Jombang / *Public Works And Spatial Planing Office of Jombang Regency*

Tabel
Table 1.1.5**Nama, Luas, Volume dan Kemampuan Waduk Mengairi Sawah di Kabupaten Jombang, 2022**
Name, Wide, Volume and Ability Reservoir Irrigate Field at Jombang Regency, 2022

	<i>Nama Waduk / Name Reservoir</i>	<i>Luas / Area (ha)</i>	<i>Volume (m3)</i>	<i>Luas Sawah / Area Field (ha)</i>
	(1)	(2)	(3)	(4)
01	Kepuhrejo I & II	2,00	40,00	51,00
02	Grogol	2,00	40,00	76,00
03	Mangunan	46,00	38,60	46,00
04	Krademan	98,00	100,00	98,00
05	Brumbung	17,00	30,00	17,00
06	Sempal	25,00	30,00	25,00
07	Karangjati	29,00	90,00	29,00
08	Karangpakis	17,00	22.000,00	17,00
09	Ngabar	22,00	30.000,00	22,00
10	Tanjung Wadung	93,00	10.200,00	93,00
11	Bangsri	79,00	25.000,00	79,00
12	Plabuhan	35,00	39.650,00	36,00
13	Sidowayah	32,00	73.080,00	32,00
14	Glugu	100,00	50.000,00	100,00
15	Grojokan	874,00	75.000,00	874,00
16	Banjardowo	32,00	62.500,00	33,00
17	Sumbergondang	165,00	80.000,00	165,00
18	Banjaragung	25,00	20.000,00	25,00

Sumber/Source: Dinas PU dan Penataan Ruang Kabupaten Jombang / Public Works And Spatial Planning Office of Jombang Regency

Tabel
Table 1.1.6

Jumlah Tanah yang Telah Didaftarkan Bersertifikat di Kabupaten Jombang, 2016-2022
Amount of Land That Has Been Registered Certified in Jombang Regency, 2016-2022

Tahun Years	Jumlah Sertifikat Number of Certificates
(1)	(2)
2016	8 158
2017	28 012
2018	54 246
2019	53 973
2020	28 550
2021	61 369
2022	...

Sumber/Source: Badan Pertanahan Kabupaten Jombang / Land Office of Jombang Regency

Tabel
Table 1.1.7

Penerbitan Surat Keputusan Hak Atas Tanah menurut Bulan dan Jenisnya di Kabupaten Jombang , 2021-2022
Land Rights Decision Letter by Month and Type in Jombang Regency, 2021-2022

Bulan Month	Hak Milik Right of Ownership		HGB Building Rights	
	2021	2022	2021	2022
(1)	(2)	(3)	(4)	(5)
Januari/ January	-	...	5	...
Februari/ February	-	...	3	...
Maret/ March	-	...	4	...
April/ April	-	...	10	...
Mei/ May	-	...	9	...
Juni/ June	-	...	6	...
Juli/ July	-	...	12	...
Agustus/ August	-	...	7	...
September/ September	1	...	3	...
Oktober/ October	-	...	12	...
Nopember/ November	-	...	44	...
Desember / December	-	...	38	...
Kabupaten Jombang	1	...	153	...

Lanjutan Tabel/*Continued Table 1.1.7*

Bulan Month	HGU Cultivation Rights		Hak Pakai Right to use		Jumlah Total	
	2021	2022	2021	2022	2021	2022
(1)	(6)	(7)	(8)	(9)	(10)	(11)
Januari/ January	-	...	1	...	6	...
Februari/ February	-	...	-	...	3	...
Maret/ March	-	...	19	...	23	...
April/ April	-	...	3	...	13	...
Mei/ May	-	...	-	...	9	...
Juni/ June	-	...	1	...	7	...
Juli/ July	-	...	8	...	20	...
Agustus/ August	-	...	3	...	10	...
September/ September	-	...	-	...	4	...
Oktober/ October	-	...	1	...	13	...
Nopember/ November	-	...	8	...	52	...
Desember / December	-	...	-	...	38	...
Kabupaten Jombang	-	...	44	...	198	...

Sumber/*Source*: Badan Pertanahan Kabupaten Jombang / Land Office of Jombang Regency

Tabel 1.1.8 **Jumlah Produksi Sertifikat Tanah yang Tidak Melalui Surat Keputusan di Kabupaten Jombang, 2021-2022**
Number of Land Certificate Production which is not through Decree in Jombang Regency, 2021-2022

	Uraian Description	Sisa Tahun Lalu Rest of Last Year		Masuk Incoming	
		2021	2022	2021	2022
	(1)	(2)	(3)	(4)	(5)
301/I	Konversi / Conversion	-	...	-	...
301/II	Pengakuan hak/ Recognition of rights	-	...	-	...
	Peningkatan hak/ Increased rights	-	...	-	...
	Pemberian hak/ Granting rights	-	...	-	...
	Pemisahan hak/ Separation of rights	-	...	-	...
	Penggabungan hak/ Merging of rights	5	...	13	...
	Sertifikat pengganti/ Certificate of replacement	60	...	136	...
	Penghapusan sertifikat/ Certificate Deletion	-	...	-	...
301/III	Peralihan hak/ Transfer of rights	211	...	5 472	...
	Hak Tanggungan/ Mortgage right	-	...	3 051	...
	Roya	-	...	-	...
	Sita, Perwakilan/ Confiscation, Representative	-	...	-	...
	Ganti Nama/ Change Name	7	...	70	...
Kabupaten Jombang				8 742	

Lanjutan Tabel/*Continued Table* 1.1.8

	Uraian <i>Description</i>	Selesai <i>Finished</i>		Sisa Pekerjaan <i>Remaining Jobs</i>	
		2021	2022	2021	2022
	(1)	(6)	(7)	(8)	(9)
301/I	Konversi / Conversion	-	...	-	...
301/II	Pengakuan hak/ Recognition of rights	-	...	-	...
	Peningkatan hak/ Increased rights	-	...	-	...
	Pemberian hak/ Granting rights	-	...	-	...
	Pemisahan hak/ Separation of rights	-	...	-	...
	Penggabungan hak/ Merging of rights	10	...	3	...
	Sertifikat pengganti/ Certificate of replacement	134	...	2	...
	Penghapusan sertifikat/ Certificate Deletion	-	...	-	...
301/III	Peralihan hak/ Transfer of rights	5 439	...	33	...
	Hak Tanggungan/ Mortgage right	3 051	...	-	...
	Roya	-	...	-	...
	Sita, Perwakilan/ Confiscation, Representative	-	...	-	...
	Ganti Nama/ Change Name	68	...	2	...
Kabupaten Jombang		8 702			

Sumber/*Source*: Badan Pertanahan Kabupaten Jombang / Land Office of Jombang Regency

Tabel
Table 1.1.9

Jumlah Produksi Sertifikat Tanah yang Tidak Melalui Surat Keputusan di Kabupaten Jombang menurut Bulan Kalender, 2021-2022
Number of Land Certificate Production which is not through Decree in Jombang Regency by Month, 2021-2022

Uraian Description	Januari/ January				Februari/ February			
	Masuk Incoming		Selesai Finished		Masuk Incoming		Selesai Finished	
	2021	2022	2021	2022	2021	2022	2021	2022
(1)	(2)	(3)	(4)	(5)	(6)	(7)	(8)	(9)
301/I Konversi / Conversion	-	...	-	-
301/II Pengakuan hak/ Recognition of rights	-	...	-	...	-	...	-	...
Peningkatan hak/ Increased rights	-	...	-	...	-	...	-	...
Pemberian hak/ Granting rights	-	...	-	...	-	...	-	...
Pemisahan hak/ Separation of rights	1	...	1	...	-	...	-	...
Penggabungan hak/ Merging of rights	-	...	-	...	1	...	1	...
Sertifikat pengganti/ Certificate of replacement	15	...	15	...	7	...	7	...
Penghapusan sertifikat/ Certificate Deletion	-	...	-	...	-	...	-	...
301/III Peralihan hak/ Transfer of rights	390	...	389	...	367	...	366	...
Hak Tanggungan/ Mortgage right	400	...	400	...	213	...	213	...
Roya	-	...	-	...	-	...	-	...
Sita, Perwakilan/ Confiscation, Representative	-	...	-	...	-	...	-	...
Ganti Nama/ Change Name	-	...	-	...	-	...	-	...
Kabupaten Jombang	806		805		588		587	

Lanjutan Tabel/*Continued Table* 1.1.9

Uraian <i>Description</i>	Maret/ March				April/ April			
	Masuk <i>Incoming</i>		Selesai <i>Finished</i>		Masuk <i>Incoming</i>		Selesai <i>Finished</i>	
	2021	2022	2021	2022	2021	2022	2021	2022
(1)	(2)	(3)	(4)	(5)	(6)	(7)	(8)	(9)
301/I Konversi / Conversion	-	...	-	...	-	...	-	...
301/II Pengakuan hak/ Recognition of rights	-	...	-	...	-	...	-	...
Peningkatan hak/ Increased rights	-	...	-	...	-	...	-	...
Pemberian hak/ Granting rights	-	...	-	...	-	...	-	...
Pemisahan hak/ Separation of rights	-	...	-	...	7	...	7	...
Penggabungan hak/ Merging of rights	5	...	3	...	-	...	-	...
Sertifikat pengganti/ Certificate of replacement	7	...	6	...	5	...	5	...
Penghapusan sertifikat/ Certificate Deletion	-	...	-	...	-	...	-	...
301/III Peralihan hak/ Transfer of rights	454	...	453	...	509	...	509	...
Hak Tanggungan/ Mortgage right	251	...	251	...	230	...	230	...
Roya	-	...	-	...	-	...	-	...
Sita, Perwakilan/ Confiscation, Representative	-	...	-	...	-	...	-	...
Ganti Nama/ Change Name	1	...	1	...	1	...	1	...
Kabupaten Jombang	718		714		752		752	

Lanjutan Tabel/*Continued Table 1.1.9*

Uraian <i>Description</i>	Mei/ May				Juni/ June			
	Masuk <i>Incoming</i>		Selesai <i>Finished</i>		Masuk <i>Incoming</i>		Selesai <i>Finished</i>	
	2021	2022	2021	2022	2021	2022	2021	2022
(1)	(2)	(3)	(4)	(5)	(6)	(7)	(8)	(9)
301/I Konversi / Conversion	-	...	-	...	-	...	-	...
301/II Pengakuan hak/ Recognition of rights	-	...	-	...	-	...	-	...
Peningkatan hak/ Increased rights	-	...	-	...	-	...	-	...
Pemberian hak/ Granting rights	-	...	-	...	-	...	-	...
Pemisahan hak/ Separation of rights	-	...	-	...	-	...	-	...
Penggabungan hak/ Merging of rights	1	...	1	...	2	...	1	...
Sertifikat pengganti/ Certificate of replacement	6	...	5	...	8	...	8	...
Penghapusan sertifikat/ Certificate Deletion	-	...	-	...	-	...	-	...
301/III Peralihan hak/ Transfer of rights	302	...	302	...	463	...	463	...
Hak Tanggungan/ Mortgage right	180	...	180	...	221	...	221	...
Roya	-	...	-	...	-	...	-	...
Sita, Perwakilan/ Confiscation, Representative	-	...	-	...	-	...	-	...
Ganti Nama/ Change Name	1	...	1	...	10	...	10	...
Kabupaten Jombang	490		489		704		703	

Lanjutan Tabel/*Continued Table 1.1.9*

Uraian <i>Description</i>	Juli/ July				Agustus/ August			
	Masuk <i>Incoming</i>		Selesai <i>Finished</i>		Masuk <i>Incoming</i>		Selesai <i>Finished</i>	
	2021	2022	2021	2022	2021	2022	2021	2022
(1)	(2)	(3)	(4)	(5)	(6)	(7)	(8)	(9)
301/I Konversi / Conversion	-	...	-	...	-	...	-	...
301/II Pengakuan hak/ Recognition of rights	-	...	-	...	-	...	-	...
Peningkatan hak/ Increased rights	-	...	-	...	-	...	-	...
Pemberian hak/ Granting rights	-	...	-	...	-	...	-	...
Pemisahan hak/ Separation of rights	1	...	1	...	-	...	-	...
Penggabungan hak/ Merging of rights	1	...	1	...	2	...	2	...
Sertifikat pengganti/ Certificate of replacement	8	...	8	...	16	...	16	...
Penghapusan sertifikat/ Certificate Deletion	-	...	-	...	-	...	-	...
301/III Peralihan hak/ Transfer of rights	383	...	382	...	497	...	494	...
Hak Tanggungan/ Mortgage right	226	...	226	...	240	...	240	...
Roya	-	...	-	...	-	...	-	...
Sita, Perwakilan/ Confiscation, Representative	-	...	-	...	-	...	-	...
Ganti Nama/ Change Name	3	...	3	...	3	...	3	...
Kabupaten Jombang	622		621		758		755	

Lanjutan Tabel/*Continued Table* 1.1.9

Uraian <i>Description</i>	September / <i>September</i>				Oktober/ <i>October</i>			
	Masuk <i>Incoming</i>		Selesai <i>Finished</i>		Masuk <i>Incoming</i>		Selesai <i>Finished</i>	
	2021	2022	2021	2022	2021	2022	2021	2022
(1)	(2)	(3)	(4)	(5)	(6)	(7)	(8)	(9)
301/I Konversi / <i>Conversion</i>	-	...	-	...	-	...	-	...
301/II Pengakuan hak/ <i>Recognition of rights</i>	-	...	-	...	-	...	-	...
Peningkatan hak/ <i>Increased rights</i>	-	...	-	...	-	...	-	...
Pemberian hak/ <i>Granting rights</i>	-	...	-	...	-	...	-	...
Pemisahan hak/ <i>Separation of rights</i>	-	...	-	...	-	...	-	...
Penggabungan hak/ <i>Merging of rights</i>	-	...	-	...	-	...	-	...
Sertifikat pengganti/ <i>Certificate of replacement</i>	22	...	20	...	17	...	10	...
Penghapusan sertifikat/ <i>Certificate Deletion</i>	-	...	-	...	-	...	-	...
301/III Peralihan hak/ <i>Transfer of rights</i>	513	...	512	...	460	...	454	...
Hak Tanggungan/ <i>Mortgage right</i>	297	...	297	...	182	...	182	...
Roya	-	...	-	...	-	...	-	...
Sita, Perwakilan/ <i>Confiscation, Representative</i>	-	...	-	...	-	...	-	...
Ganti Nama/ <i>Change Name</i>	14	...	14	...	5	...	5	...
Kabupaten Jombang	846		843		664		651	

Lanjutan Tabel/*Continued Table* 1.1.9

Uraian <i>Description</i>	November/ <i>November</i>				Desember/ <i>December</i>			
	Masuk <i>Incoming</i>		Selesai <i>Finished</i>		Masuk <i>Incoming</i>		Selesai <i>Finished</i>	
	2021	2022	2021	2022	2021	2022	2021	2022
(1)	(2)	(3)	(4)	(5)	(6)	(7)	(8)	(9)
301/I Konversi / <i>Conversion</i>	-	...	-	...	-	...	-	...
301/II Pengakuan hak/ <i>Recognition of rights</i>	-	...	-	...	-	...	-	...
Peningkatan hak/ <i>Increased rights</i>	-	...	-	...	-	...	-	...
Pemberian hak/ <i>Granting rights</i>	-	...	-	...	-	...	-	...
Pemisahan hak/ <i>Separation of rights</i>	3	...	3	...	-	...	-	...
Penggabungan hak/ <i>Merging of rights</i>	-	...	-	...	1	...	-	...
Sertifikat pengganti/ <i>Certificate of replacement</i>	6	...	4	...	19	...	-	...
Penghapusan sertifikat/ <i>Certificate Deletion</i>	-	...	-	...	-	...	-	...
301/III Peralihan hak/ <i>Transfer of rights</i>	590	...	579	...	544	...	-	...
Hak Tanggungan/ <i>Mortgage right</i>	249	...	249	...	362	...	-	...
Roya	-	...	-	...	-	...	-	...
Sita, Perwakilian/ <i>Confiscation, Representative</i>	-	...	-	...	-	...	-	...
Ganti Nama/ <i>Change Name</i>	17	...	16	...	15	...	-	...
Kabupaten Jombang	865		851		941			

Sumber/*Source*: Badan Pertanahan Kabupaten Jombang / Land Office of Jombang Regency

Tabel 1.1.10 **Perkembangan Hasil Bidang Tataguna Tanah di Kabupaten Jombang, 2020-2021**
The Progress of Land Exploitation Results in Jombang Regency, 2020-2021

Kecamatan Subdistrict	2019	2020	2021
(1)	(2)	(3)	(4)
Pertimbangan Teknis Dalam Rangka Ijin Lokasi/ Technical Considerations in Terms of Location Permit	159	89	83
Pertimbangan Teknis Dalam Rangka Penetapan Lokasi/ Technical Considerations in the Framework of Location Determination	-	-	-
Pertimbangan Teknis Dalam Rangka Perubahan Penggunaan Tanah/ Technical Considerations for Changing Land Use	161	21	50

Sumber/Source: Badan Pertanahan Kabupaten Jombang / Land Office of Jombang Regency

1.2 IKLIM CLIMATE

Tabel 1.2.1 Jumlah Hari Hujan Tiap Bulan menurut Kecamatan di Kabupaten Jombang, 2022
Number of Monthly Days Rain by Subdistricts at Jombang Regency, 2022

Kecamatan Subdistrict	Pos Hujan Raining Post	Januari/ January	Februari/ February	Maret/ March	April/ April
(1)	(2)	(3)	(4)	(5)	(6)
01 Bandar KDM	Belum Ada				
02 Perak	1 Perak	17	19	20	14
03 Gudo	1Tanggungan	15	17	18	10
	2 blimbing	15	15	19	9
04 Diwek	1 Cukir	18	18	20	12
	2 PG Cukir	18	17	22	12
	3 Ceweng	16	16	20	14
05 Ngoro	1 Cangakan	17	15	19	10
	2 Rejoagung	13	16	20	12
06 Mojowarno	1 Selorejo	14	9	20	10
	2 Mojowarno	74	18	22	14
07 Bareng	1 Bareng	15	15	24	12
08 Wonoslam	1 Wonosalam	18	12	21	12
09 Mojoagung	1 Mojoagung	12	12	21	9
	2 Penanggala	16	12	22	10
10 Sumobito	1 Sumobito	15	10	18	6
	2 Balongsono	16	12	16	5
	3 Tenggor	18	17	19	10
11 Jogoroto	1 Sumber Penganten	16	18	21	9
12 Peterongan	1 Peterongan	16	18	14	5
	2 Keplaksari	11	12	20	11
	3 Sentulan	16	11	19	11

Lanjutan Tabel/*Continued Table 1.2.1*

<i>Kecamatan</i> <i>Subdistrict</i>	<i>Pos Hujan</i> <i>Raining Post</i>	<i>Januari/</i> <i>January</i>	<i>Februari/</i> <i>February</i>	<i>Maret/</i> <i>March</i>	<i>April/</i> <i>April</i>
(1)	(2)	(3)	(4)	(5)	(6)
13 Jombang	1 Jombang	16	13	19	12
	2 PG Jombang Baru	19	15	18	16
14 Megaluh	1 Kedungrejo	13	17	20	16
15 Tembelang	1 Ponan	17	15	20	12
	2 Jatisari	18	15	19	8
	3 edungboto	15	13	19	11
16 Kesamben	1 Jombok	17	15	19	10
	2 Kesamben	16	15	21	12
	3 Kradegan	16	14	19	11
	4 Sapon	17	14	19	8
	5 Wuluh	14	13	20	9
17 Kudu	1 Tapen	17	20	26	11
18 Ngusikan	Belum Ada				
19 Ploso	1 Ploso	15	17	23	12
20 Kabuh	1 Kabuh	12	15	20	10
	2 Tanjung	19	21	24	17
	3 Waduk Sempol	10	15	20	10
	4 Waduk Mangunan	15	18	21	11
21 Plandaan	Belum Ada				
Rata-Rata/Average		17,16	15,11	20,05	10,87

Lanjutan Tabel/*Continued Table* 1.2.1

Kecamatan Subdistrict		Pos Hujan Raining Post	Mei/ May	Juni/ June	Juli/ July	Agustus/ August
(1)	(2)	(7)	(8)	(9)	(10)	
01	Bandar KDM	Belum Ada				
02	Perak	1 Perak	11	9	4	3
03	Gudo	1Tanggungan	10	7	4	1
		2 blimbing	10	6	3	1
04	Diwek	1 Cukir	10	6	4	4
		2 PG Cukir	11	11	4	4
		3 Ceweng	11	6	3	4
05	Ngoro	1 Cangakan	11	9	3	2
		2 Rejoagung	16	16	6	3
06	Mojowarno	1 Selorejo	9	9	3	3
		2 Mojowarno	7	6	2	3
07	Bareng	1 Bareng	9	9	2	4
08	Wonoslam	1 Wonosalam	10	18	3	4
09	Mojoagung	1 Mojoagung	9	6	2	2
		2 Penanggal	7	6	4	4
10	Sumobito	1 Sumobito	9	6	3	2
		2 Balongsono	9	6	5	4
		3 Tenggor	10	11	4	1
11	Jogoroto	1 Sumber Penganten	7	8	4	5
12	Peterongan	1 Peterongan	9	9	3	3
		2 Keplaksari	11	9	3	2
		3 Sentulan	13	13	2	3

Lanjutan Tabel/*Continued Table 1.2.1*

	Kecamatan Subdistrict	Pos Hujan Raining Post	Mei/ May	Juni/ June	Juli/ July	Agustus/ August
	(1)	(2)	(7)	(8)	(9)	(10)
13	Jombang	1 Jombang	10	9	4	3
		2 PG Jombang Baru	10	10	3	3
14	Megaluh	1 Kedungrejo	13	11	3	2
15	Tembelang	1 Ponan	11	10	2	1
		2 Jatisari	12	11	3	1
		3 edungboto	15	11	3	2
16	Kesamben	1 Jombok	10	8	3	1
		2 Kesamben	13	12	3	1
		3 Kradegan	13	11	2	2
		4 Sapon	11	9	3	2
		5 Wuluh	13	11	1	0
17	Kudu	1 Tapen	15	9	5	1
18	Ngusikan	Belum Ada				
19	Ploso	1 Ploso	10	7	1	1
20	Kabuh	1 Kabuh	10	8	4	2
		2 Tanjung	13	11	2	1
		3 Waduk Sempol	7	7	4	2
		4 Waduk Mangunan	10	9	3	0
21	Plandaan	Belum Ada				
Rata-Rata/Average			10,66	9,21	3,16	2,29

Lanjutan Tabel/Continued Table 1.2.1

<i>Kecamatan Subdistrict</i>	<i>Pos Hujan Raining Post</i>	<i>September/ September</i>	<i>Oktober/ October</i>	<i>Nopember/ November</i>	<i>Desember/ December</i>	<i>Jumlah/ Total</i>
(1)	(2)	(11)	(12)	(13)	(14)	(15)
01 Bandar KDM	Belum Ada					-
02 Perak	1 Perak	7	13	18	13	148
03 Gudo	1Tanggungan	6	12	16	11	127
	2 blimbing	3	12	16	12	121
04 Diwek	1 Cukir	5	17	21	18	153
	2 PG Cukir	4	15	22	18	158
	3 Ceweng	3	17	22	18	150
05 Ngoro	1 Cangakan	3	12	13	10	124
	2 Rejoagung	5	15	20	16	158
06 Mojowarno	1 Selorejo	1	18	13	13	122
	2 Mojowarno	5	18	17	17	203
07 Bareng	1 Bareng	4	12	16	13	135
08 Wonoslam	1 Wonosalam	6	17	18	17	156
09 Mojoagung	1 Mojoagung	-	14	17	13	117
	2 Penanggala	1	8	16	13	119
10 Sumobito	1 Sumobito	1	15	13	11	109
	2 Balongsono	1	15	15	11	115
	3 Tenggor	2	15	17	11	135
11 Jogoroto	1 Sumber Penganten	3	18	19	15	143
12 Peterongan	1 Peterongan	3	16	22	16	134
	2 Keplaksari	3	17	19	19	137
	3 Sentulan	4	18	21	19	150

Lanjutan Tabel/*Continued Table 1.2.1*

<i>Kecamatan Subdistrict</i>	<i>Pos Hujan Raining Post</i>	<i>September/ September</i>	<i>Oktober/ October</i>	<i>Nopember/ November</i>	<i>Desember/ December</i>	<i>Jumlah/ Total</i>
(1)	(2)	(11)	(12)	(13)	(14)	(15)
13 Jombang	1 Jombang	6	15	19	19	145
	2 PG Jombang Baru	6	16	21	20	157
14 Megaluh	1 Kedungrejo	8	19	20	16	158
15 Tembelang	1 Ponan	7	19	20	16	150
	2 Jatisari	5	18	20	11	141
	3Kedungboto	7	17	21	9	143
16 Kesamben	1 Jombok	1	18	13	13	128
	2 Kesamben	2	16	20	15	146
	3 Kradegan	3	15	18	14	138
	4 Sapon	4	16	18	18	139
	5 Wuluh	0	14	18	11	124
17 Kudu	1 Tapen	5	11	17	17	154
18 Ngusikan	Belum Ada					-
19 Ploso	1 Ploso	3	12	19	13	133
20 Kabuh	1 Kabuh	5	10	14	16	126
	2 Tanjung	6	12	15	12	153
	3 Waduk Sempol	4	11	13	13	116
	4 Waduk Mangunan	3	9	15	13	127
21 Plandaan	Belum Ada					
Rata-Rata/Average		3,82	14,79	17,68	14,47	135,69

Sumber/Source: Dinas PU dan Penataan Ruang Kabupaten Jombang / *Public Works And Spatial Planing Office of Jombang Regency*

Tabel
Table 1.2.2

Intensitas Hujan (mm) Tiap Bulan menurut Kecamatan di Kabupaten Jombang, 2022
Number of Monthly Intensity Rain (mm) by Subdistricts at Jombang Regency, 2022

<i>Kecamatan</i> <i>Subdistrict</i>	<i>Pos Hujan</i> <i>Raining Post</i>	<i>Januari/</i> <i>January</i>	<i>Februari/</i> <i>February</i>	<i>Maret/</i> <i>March</i>	<i>April/</i> <i>April</i>
(1)	(2)	(3)	(4)	(5)	(6)
01 Bandar KDM	Belum Ada				
02 Perak	1 Perak	209	440	352	247
03 Gudo	1Tanggungan	192	294	320	224
	2 blimbing	126	139	209	91
04 Diwek	1 Cukir	240	327	365	192
	2 PG Cukir	341	263	407	129
	3 Ceweng	312	297	390	200
05 Ngoro	1 Cangakan	182	194	238	126
	2 Rejoagung	376	414	524	264
06 Mojowarno	1 Selorejo	272	116	430	188
	2 Mojowarno	297	347	437	197
07 Bareng	1 Bareng	302	218	536	183
08 Wonoslam	1 Wonoslam	483	284	692	242
09 Mojoagung	1 Mojoagung	286	185	343	274
	2 Penanggala	311	197	329	325
10 Sumobito	1 Sumobito	274	145	322	117
	2 Balongsono	246	180	273	183
	3 Tenggor	377	340	349	225
11 Jogoroto	1 Sumber Penganten	353	266	473	152
12 Peterongan	1 Peterongan	292	284	322	86
	2 Keplaksari	191	147	322	295
	3 Sentulan	235	208	333	272

Lanjutan Tabel/*Continued Table 1.2.2*

<i>Kecamatan Subdistrict</i>	<i>Pos Hujan Raining Post</i>	<i>Januari/ January</i>	<i>Februari/ February</i>	<i>Maret/ March</i>	<i>April/ April</i>	
(1)	(2)	(3)	(4)	(5)	(6)	
13	Jombang	1 Jombang	335	272	428	268
		2 PG Jombang Baru	261	239	377	242
14	Megaluh	1 Kedungrejo	322	420	386	483
15	Tembelang	1 Ponan	304	251	412	259
		2 Jatisari	257	284	341	309
		3 Kedungboto	270	281	389	262
16	Kesamben	1 Jombok	332	314	316	294
		2 Kesamben	499	450	491	273
		3 Kradegan	279	238	349	261
		4 Sapon	338	234	294	237
		5 Wuluh	389	283	408	204
17	Kudu	1 Tapen	474	364	538	262
18	Ngusikan	Belum Ada				
19	Ploso	1 Ploso	385	314	346	340
20	Kabuh	1 Kabuh	340	430	493	249
		2 Tanjung	366	391	483	330
		3 Waduk Sempol	330	460	480	206
		4 Waduk Mangunan	357	422	586	413
21	Plandaen	Belum Ada				
Rata-Rata/Average			308,82	287,68	396,92	239,58

Lanjutan Tabel/Continued Table 1.2.2

Kecamatan Subdistrict		Pos Hujan Raining Post	Mei/ May	Juni/ June	Juli/ July	Agustus/ August
(1)	(2)	(7)	(8)	(9)	(10)	
01	Bandar KDM	Belum Ada				
02	Perak	1 Perak	75	122	27	17
03	Gudo	1Tanggung	143	83	28	2
		2 blimbing	130	10	23	32
04	Diwek	1 Cukir	148	64	36	11
		2 PG Cukir	129	80	21	23
		3 Ceweng	136	45	24	11
05	Ngoro	1 Cangakan	158	87	19	31
		2 Rejoagung	248	192	37	21
06	Mojowarno	1 Selorejo	164	58	7	20
		2 Mojowarno	131	40	13	57
07	Bareng	1 Bareng	144	15	4	24
08	Wonoslam	1 Wonosalam	207	307	80	28
09	Mojoagung	1 Mojoagung	154	76	31	41
		2 Penanggal	153	67	29	58
10	Sumobito	1 Sumobito	128	108	30	4
		2 Balongsono	120	87	18	12
		3 Tenggor	151	97	29	6
11	Jogoroto	1 Sumber Panganten	84	99	26	50
12	Peterongan	1 Peterongan	86	41	23	12
		2 Keplaksari	128	111	4	13
		3 Sentulan	150	90	13	8

Lanjutan Tabel/*Continued Table 1.2.2*

	<i>Kecamatan Subdistrict</i>	<i>Pos Hujan Raining Post</i>	<i>Mei/ May</i>	<i>Juni/ June</i>	<i>Juli/ July</i>	<i>Agustus/ August</i>
	(1)	(2)	(7)	(8)	(9)	(10)
13	Jombang	1 Jombang	143	61	23	45
		2 PG Jombang Baru	138	69	8	46
14	Megaluh	1 Kedungrejo	262	148	37	45
15	Tembelang	1 Ponan	159	32	13	7
		2 Jatisari	167	47	14	12
		3Kedungboto	190	47	10	14
16	Kesamben	1 Jombok	272	39	38	10
		2 Kesamben	188	91	20	6
		3 Kradegan	169	57	5	5
		4 Sapon	180	46	22	5
		5 Wuluh	174	112	5	0
17	Kudu	1 Tapen	163	47	44	7
18	Ngusikan	Belum Ada				
19	Ploso	1 Ploso	165	28	3	8
20	Kabuh	1 Kabuh	173	83	17	37
		2 Tanjung	195	99	10	8
		3 Waduk Sempol	142	64	13	33
		4 Waduk Mangunan	163	117	8	0
21	Plandaan	Belum Ada				
Rata-Rata/Average			158,16	80,68	21,37	21,36

Lanjutan Tabel/Continued Table 1.2.2

<i>Kecamatan Subdistrict</i>	<i>Pos Hujan Raining Post</i>	<i>September/ September</i>	<i>Oktober/ October</i>	<i>Nopember/ November</i>	<i>Desember /December</i>	<i>Jumlah/ Total</i>	
(1)	(2)	(11)	(12)	(13)	(14)	(15)	
01	Bandar KDM	Belum Ada					
02	Perak	1 Perak	42	98	364	133	2 126
03	Gudo	1Tanggungan	42	156	410	220	2 114
		2 blimbing	18	115	368	120	1 381
04	Diwek	1 Cukir	38	208	460	293	2 382
		2 PG Cukir	12	211	463	293	2 372
		3 Ceweng	26	214	455	268	2 378
05	Ngoro	1 Cangkanan	41	141	382	154	1 753
		2 Rejoagung	112	209	349	344	3 090
06	Mojowarno	1 Selorejo	42	137	317	299	2 050
		2 Mojowarno	66	185	367	228	2 365
07	Bareng	1 Bareng	51	229	287	237	2 230
08	Wonoslam	1 Wonoslam	202	339	462	313	3 639
09	Mojoagung	1 Mojoagung	-	180	395	225	2 190
		2 Penanggala	22	90	397	160	2 138
10	Sumobito	1 Sumobito	26	237	270	106	1 767
		2 Balongsono	10	178	191	114	1 612
		3 Tenggor	41	237	272	97	2 221
11	Jogoroto	1 Sumber Penganten	23	183	451	321	2 481
12	Peterongan	1 Peterongan	25	212	433	199	2 015
		2 Keplaksari	28	327	565	234	2 365
		3 Sentulan	25	264	372	94	2 064

Lanjutan Tabel/*Continued Table 1.2.2*

<i>Kecamatan Subdistrict</i>	<i>Pos Hujan Raining Post</i>	<i>September/ September</i>	<i>Oktober/ October</i>	<i>Nopember/ November</i>	<i>Desember/ December</i>	<i>Jumlah/Total</i>	
(1)	(2)	(11)	(12)	(13)	(14)	(15)	
13	Jombang	249	238	429	290	2 781	
	2 PG Jombang Baru	200	219	429	252	2 480	
14	Megaluh	1 Kedungrejo	155	422	531	205	3 416
15	Tembelang	1 Ponan	43	230	313	105	2 128
		2 Jatisari	25	245	314	91	2 106
		3Kedungboto	39	248	341	70	2 161
16	Kesamben	1 Jombok	18	189	197	175	2 194
		2 Kesamben	22	204	363	113	2 720
		3 Kradegan	15	238	303	35	1 954
		4 Sapon	15	240	396	130	2 137
		5 Wuluh	0	201	332	97	2 205
17	Kudu	1 Tapen	38	237	368	138	2 680
18	Ngusikan	Belum Ada					-
19	Ploso	1 Ploso	19	194	366	139	2 307
20	Kabuh	1 Kabuh	55	302	267	411	2 857
		2 Tanjung	72	174	280	274	2 682
		3 Waduk Sempol	36	285	277	372	2 698
		4 Waduk Mangunan	11	174	234	309	2 794
21	Plandaan	Belum Ada					
Rata-Rata/Average		51,46	215,53	362,37	201,53	2.282,897	

Sumber/Source: Dinas PU dan Penataan Ruang Kabupaten Jombang / *Public Works And Spatial Planing Office of Jombang Regency*

Tabel
Table 1.2.3

Status Kemajuan dan Kemandirian Desa berdasarkan Indeks Desa Membangun di Kabupaten Jombang, 2022
Status of Village Progress and Independence based on Developing Village Index at Jombang Regency, 2022

Status Desa/ Village Status		2020	2021	2022
(1)		(2)	(3)	(4)
1	MANDIRI/ Independent	14	23	47
2	MAJU/ Proceed	149	149	179
3	BERKEMBANG/ Develop	139	130	76
4	TERTINGGAL/ Left behind	-	-	-
5	SANGAT TERTINGGAL/ Very Underdeveloped	-	-	-
JUMLAH/ Total		302	302	302

Sumber/Source: Dinas PU dan Penataan Ruang Kabupaten Jombang / Public Works And Spatial Planing Office of Jombang Regency

02

PEMERINTAHAN GOVERNMENT

JUMLAH PEGAWAI NEGERI SIPIL DI KABUPATEN JOMBANG PADA TAHUN 2022



7.541 ORANG

LAKI-LAKI

3.046 ORANG
40,39%

PEREMPUAN

4.495 ORANG
59,61%

JUMLAH PEGAWAI NEGERI SIPIL MENURUT JENJANG PENDIDIKAN PADA TAHUN 2022

SD	SMP	SMA	DIPLOMA I DIPLOMA II	DIPLOMA III	SARJANA/ DOKTOR/PH.D
28	85	1.023	1.279	176	4.950

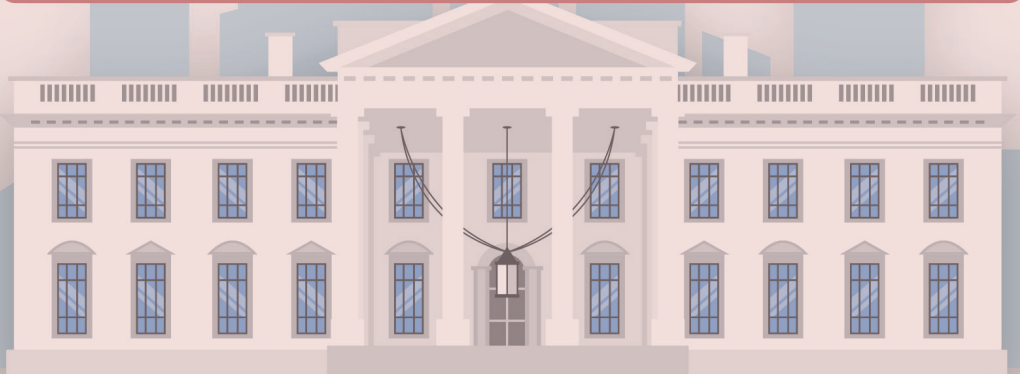

PENJELASAN TEKNIS

1. Anggota Dewan Perwakilan Rakyat Daerah (DPRD) dipilih melalui pemilihan umum (pemilu) dan dilantik dalam masa jabatan lima tahun.
2. Susunan pemerintahan Republik Indonesia periode 2015–2022 terdiri dari presiden, wakil presiden, lembaga tinggi negara, kementerian, setingkat menteri, dan Lembaga Pemerintahan Non Kementerian (LPNK).
3. Lembaga tinggi negara terdiri dari Majelis Permusyawaratan Rakyat (MPR), Dewan Perwakilan Rakyat (DPR), Badan Pemeriksa Keuangan (BPK), dan Mahkamah Agung (MA), Dewan Perwakilan Daerah (DPD), Mahkamah Konstitusi (MK), dan Komisi Yudisial (KY).
4. Kementerian terdiri dari kementerian koordinator dan kementerian.
5. Kementerian koordinator terdiri dari bidang politik, hukum, dan keamanan (Polhukam), bidang perekonomian, bidang pembangunan manusia dan kebudayaan, dan bidang kemaritiman.
6. Kementerian terdiri dari Kementerian Sekretaris Negara, Kementerian Dalam Negeri, Kementerian Luar Negeri, Kementerian Perencanaan Pembangunan Nasional/Bappenas, Kementerian Pertahanan, Kementerian

TECHNICAL NOTES

1. *Regional House of Representatives (DPRD) members are elected through a general election and appointed for a five-years membership.*
2. *The government structure of the Republic of Indonesia period 2015–2022 consists of president, vice president, state supreme agencies, ministries, ministerial level institutions, and non-ministerial institutions.*
3. *State supreme agencies consist of The People's Consultative Assembly, The House of Representative, The Audit Board of the Republic of Indonesia, Supreme Court, Local Councils, Constitutional Court, and Judicial Commission.*
4. *Ministries consist of coordinating ministry and departmental ministry.*
5. *Coordinating ministries consist of Coordinating Ministry for Political, Legal, and Security Affairs, Coordinating Ministry for the Economy, Coordinating Ministry for Maritime Affairs, and Coordinating Ministry for Human Development and Culture*
6. *Departmental Ministries consist of State Secretary; Ministry of Home Affairs; Ministry of Foreign Affairs; Ministry of National Development Planning/Chairperson of National Development Planning Agency; Ministry of Defense; Ministry of Justice and Human Rights; Ministry*

Hukum dan Hak Asasi Manusia, Kementerian Keuangan, Kementerian Energi dan Sumber Daya Mineral, Kementerian Perindustrian, Kementerian Perdagangan, Kementerian Pertanian, Kementerian Perhubungan, Kementerian Kelautan dan Perikanan, Kementerian Ketenagakerjaan, Kementerian Badan Usaha Milik Negara, Kementerian Koperasi dan UKM, Kementerian Pekerjaan Umum dan Perumahan Rakyat, Kementerian Lingkungan Hidup dan Kehutanan, Kementerian Agraria dan Tata Ruang/ Badan Pertanahan Nasional, Kementerian Kesehatan, Kementerian Kebudayaan dan Pendidikan Dasar Menengah, Kementerian Sosial, Kementerian Agama, Kementerian Pariwisata, Kementerian Komunikasi dan Informatika, Kementerian Pendayagunaan Aparatur Negara dan Reformasi Birokrasi, Kementerian Pemuda dan Olahraga, Kementerian Desa, Pembangunan Daerah Tertinggal dan Transmigrasi, Kementerian Riset Teknologi dan Pendidikan Tinggi, dan Kementerian Pemberdayaan Perempuan dan Perlindungan Anak.

7. Setingkat Menteri terdiri dari Kejaksaan Agung, Tentara Nasional Indonesia, dan Kepolisian Negara Republik Indonesia

of Finance; Ministry of Energy and Mineral Resources; Ministry of Industry; Ministry of Trade; Ministry of Agriculture; Ministry of Transportation; Ministry of Maritime Affairs and Fisheries; Ministry of Manpower; Ministry of State Owned Enterprises; Ministry of Cooperatives and Small and Medium Enterprises; Ministry of Public Works and Public Housing; Ministry of Environment and Forestry; Ministry of Agrarian Affairs and Spatial Planning/National Land Agency; Ministry of Health; Ministry of Culture and Elementary & Secondary Education; Ministry of Social Services; Ministry of Religious Affairs; Ministry of Tourism; Ministry of Communication and Informatics; Ministry of Empowerment of State Apparatus and Bureaucracy Reform; Ministry of Youth and Sports Affairs; Ministry of Village Development, Disadvantaged Regions and Transmigration; Ministry of Research, Technology, and Higher Education; and Ministry of Women Empowerment and Child Protection

7. *Ministerial Level Officials consist of, Attorney General, Indonesian National Defense Force, and Indonesian National Police.*
8. *Non Ministerial Institutions consist of National Archive of the Republic of Indonesia, State Intelligence Board, National Civil Service Agency, National Population and Family Planning Board, Investment*

8. Lembaga Pemerintah Non Kementerian terdiri dari Arsip Nasional Republik Indonesia, Badan Intelijen Negara, Badan Kepegawaian Negara, Badan Kependudukan dan Keluarga kb Nasional, Badan Koordinasi Penanaman Modal, Badan Informasi Geospasial, Badan Meteorologi, Klimatologi, dan Geofisika, Badan Narkotika Nasional, Badan Nasional Penanggulangan Bencana, Badan Nasional Penanggulangan Terorisme, Badan Nasional Penempatan dan Perlindungan Tenaga Kerja Indonesia, Badan Pengawasan Obat dan Makanan, Badan Pengawasan Tenaga Nuklir, Badan Pengawasan Keuangan dan Pembangunan, Badan Pengkajian dan Penerapan Teknologi, Badan Pusat Statistik, Badan SAR Nasional, Badan Standardisasi Nasional, Badan Tenaga Nuklir Nasional, Lembaga Administrasi Negara, Lembaga Ilmu Pengetahuan Indonesia, Lembaga Ketahanan Nasional, Lembaga Kebijakan Pengadaan Barang/Jasa Pemerintah, Lembaga Penerbangan dan Antariksa Nasional, Lembaga Sandi Negara, dan Perpustakaan Nasional Republik Indonesia.

Coordinating Board, Geospatial Information Agency, Meteorology, Climatology, and Geophysics Agency, National Narcotics Agency, National Agency for Disaster Management, National Counter Terrorism Agency, The National Authority for The Placement and Protection of Indonesian Overseas Workers, National Agency of Drugs and Foods Control, Nuclear Energy Controlling Board, Audit and Development Supervising Agency, Agency for the Assesment and Application Technology, BPS-Statistics Indonesia, National Search and Rescue Agency, National Standardization Board, National Nuclear Energy Board, National Institute of Administration, National Institute of Science, National Resilience Institute, Government Procurement Policy Board, National Institute of Space and Aeronautics, National Crypto Agency, and National Library of Republic of Indonesia.

ULASAN

Secara administratif wilayah Kabupaten Jombang terdiri dari 21 (dua puluh satu) kecamatan, 4 kelurahan dan 302 desa.

Jumlah wakil rakyat yang duduk pada lembaga legislatif, Dewan Perwakilan Rakyat Daerah (DPRD), adalah sebanyak 50 orang, terdiri atas 38 orang laki-laki dan 12 orang perempuan.

Lembaga legislatif Kabupaten Jombang saat ini adalah hasil pemilihan umum legislatif tahun 2019. Secara organisasi, wakil rakyat saat ini terdiri dari sepuluh partai politik, yaitu Partai Nasdem (1 orang anggota), PKB (10 orang anggota), PKS (3 orang anggota), PDI-P (10 orang anggota), Partai Golkar (5 orang anggota), Partai Gerindra (4 orang anggota), Partai Demokrat (5 orang anggota), PAN (3 orang anggota), PPP (7 orang anggota) dan Partai Perindo (2 orang anggota).

Jumlah pegawai negeri sipil (PNS) di Kabupaten Jombang tahun 2022 adalah sebanyak 7.541 orang dibanding tahun 2021 sebesar 7.989 orang.

Komposisi PNS menurut golongan kepangkatan terdiri atas 26,32 persen golongan IV, 55,79 persen golongan III, 17,27 persen golongan II, dan hanya 0,62 persen

DESCRIPTION

Administratively, Jombang Regency consists of 21 (twenty one) districts, 4 sub-districts and 302 villages.

The number of people's representatives sitting in the legislature, the Regional People's Representative Council (DPRD), is 50 people, consisting of 38 men and 12 women.

The current Jombang Regency legislative body is the result of the 2019 legislative elections. Organizationally, the people's representatives currently consist of ten political parties, namely the Nasdem Party (1 member), PKB (10 members), PKS (3 members), PDI-P (10 members), Golkar Party (5 members), Gerindra Party (4 members), Democratic Party (5 members), PAN (3 members), PPP (7 members) and Perindo Party (2 members).

The number of civil servants (PNS) in Jombang Regency in 2022 is 7,541 people compared to 2021 of 7,989 people.

The composition of civil servants by rank group consisted of 26.32 percent group IV, 55.79 percent group III, 17.27 percent group II, and only 0.62 percent group I.

Based on the level of education completed, 65.64 percent of civil servants hold bachelor's/master's degrees. The second highest level of civil servant education is Diploma with

golongan I.

Berdasarkan tingkat pendidikan yang ditamatkan 65,64 persen PNS berijazah S1/S2/S3. Tingkat pendidikan PNS terbanyak kedua adalah Diploma dengan persentase 19,29 persen. PNS berijazah SLTA sebesar 13,57 persen. Sementara itu PNS dengan pendidikan SLTP ke bawah sebesar 1,50 persen.

a percentage of 19.29 percent. Civil servants with high school diplomas amounted to 13.57 percent. Meanwhile PNS with junior high school education and below by 1.50 percent.

<https://jombangkab.bps.go.id>

Gambar 2.1
Figures

Persentase Pegawai Negeri Sipil Menurut Tingkat Pendidikan (%) di Kabupaten Jombang, 2022
Percentage of Civil Servants by Educational Level (%) in Jombang Regency, 2022

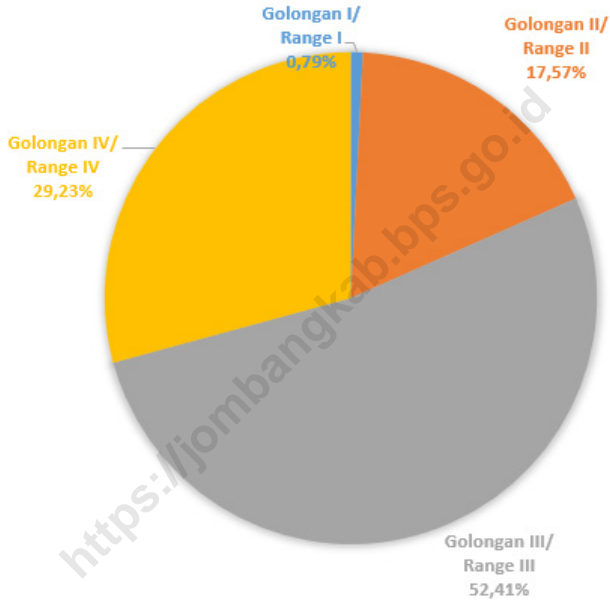

Sumber/Source: Badan Kepegawaian Daerah Kabupaten Jombang/ Local Board of Personnels of Jombang Regency

Gambar 2.2
Figures

Persentase Realisasi Belanja Pemerintah Kabupaten Jombang Menurut Jenis Belanja (ribu rupiah),2022
Percentage of Jombang Regency Government Expenditure Realization by Type of Expenditures (thousand rupiahs), 2022

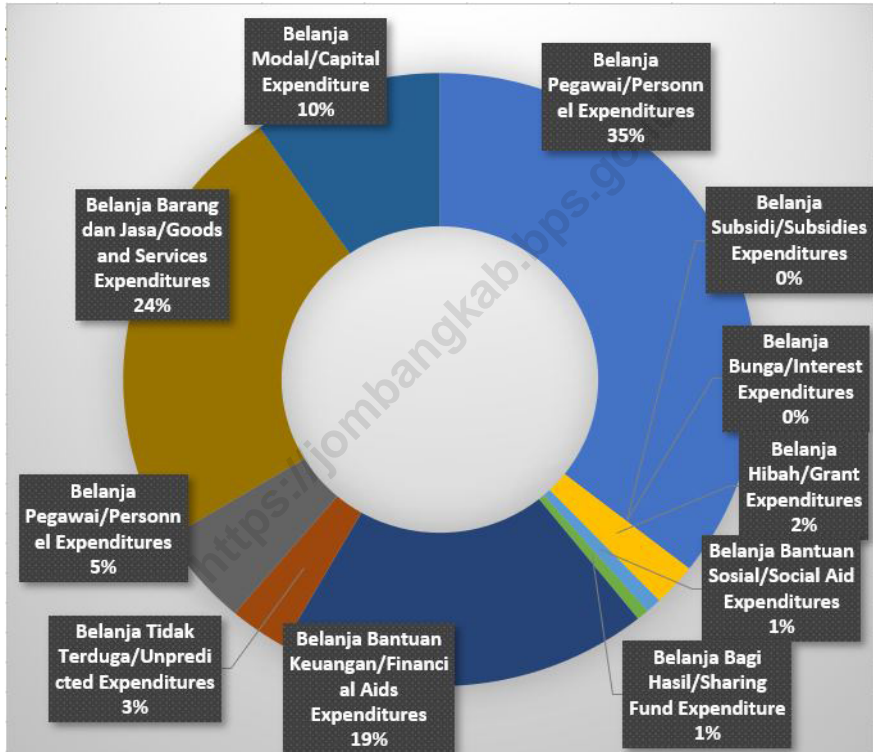

Sumber/Source: Badan Pengelolaan Keuangan dan Aset Daerah Kab. Jombang/ Department of Revenue Financial Management and Regional Asset of Jombang Regency

2.1 WILAYAH ADMINISTRATIF ADMINISTRATIVE AREA

Tabel 2.1.1 Jumlah Desa¹/Kelurahan Menurut Kecamatan di Kabupaten Jombang, 2018-2022
Table Number of Villages¹/Kelurahan by Subdistrict in Jombang Regency, 2018-2022

Kecamatan Subdistrict	2018	2019	2020	2021
(1)	(2)	(3)	(4)	(5)
010. Bandar Kedung Mulyo	11	11	11	11
020. Perak	13	13	13	13
030. Gudo	18	18	18	18
040. Diwek	20	20	20	20
050. Ngoro	13	13	13	13
060. Mojowarno	19	19	19	19
070. Bareng	13	13	13	13
080. Wonosalam	9	9	9	9
090. Mojoagung	18	18	18	18
100. Sumobito	21	21	21	21
110. Jogoroto	11	11	11	11
120. Peterongan	14	14	14	14
130. Jombang	20	20	20	20
140. Megaluh	13	13	13	13
150. Tembelang	15	15	15	15
160. Kesamben	14	14	14	14
170. Kudu	11	11	11	11
171. Ngusikan	11	11	11	11
180. Ploso	13	13	13	13
190. Kabuh	16	16	16	16
200. Plandaan	13	13	13	13
Kabupaten Jombang	306	306	306	306

Catatan/Note: ¹ Termasuk kelurahan dan Unit Permukiman Transmigrasi (UPT)/Include Transmigration Settlement Unit
 Sumber/Source: Peraturan Kepala Badan Pusat Statistik Nomor 29 Tahun 2019 Tanggal 15 Januari 2019 tentang Perubahan Atas Peraturan Kepala Badan Pusat Statistik Nomor 55 Tahun 2018 tentang Kode dan Nama Wilayah Kerja Statistik Tahun 2018
 Chief Statistician Regulation Number 29/2019, January 15 2019, as a revision of Chief Statistician Regulation Number 55 of 2018 on Code and Name of Regional Level of Data Collection.

Tabel 2.1.2 Nama-nama Bupati di Kabupaten Jombang
Table *Names of Regent of Jombang Regency*

No	Nama Names	Masa Jabatan Length of Services
(1)	(2)	(3)
1.	R. AA SOERO ADININGRAT	1910 sd 1930
2.	R. AA SETJO ADININGRAT	1930 sd 1946
3.	R. BOEDIMAN RAHARDJO	1946 sd 1949
4.	R. MOESTADJAB SOEMO W	1949 sd 1950
5.	R. ISTIDJAB TJOKRO K	1950 sd 1956
6.	M. SOEBAKTO	1956 sd 1958
7.	R. SOEDARSONO (KDH)	1958 sd 1959
8.	M. SOEBAKTO	1960 sd 1961
9.	R. HASSAN WIRJOKOESOEMO	1962 sd 1966
10.	ISMAIL	1966 sd 1973
11.	R. SOEDIRMAN	1973 sd 1978
12.	A. HUDANI DARDIRI	1978 sd 1983
13.	NOEROEL KOESMEN	1983 sd 1988
14.	TARMIN HARIADI	1988 sd 1993
15.	SOEWOTO ADI WIBOWO	1993 sd 1998
16.	Drs. AFFANDI MSi	1998 sd 2003
17.	Drs. H. SUYANTO	2003 sd 2013
18.	NYONO SUHARLI WIHANDOKO	2013 sd 2019
19.	MUNDJIDAH WAHAB	2019 sd 2023

Sumber/Source: Pemerintah Daerah Kabupaten Jombang/ Local Government of Jombang Regency

Tabel 2.1.3 Jumlah Rukun Warga dan Rukun Tetangga di Kabupaten Jombang Menurut Kecamatan, 2021-2022
Table Number of Hamlet and Neighbourhood in Jombang Regency by Subdistrict, 2021-2022

Kecamatan Subdistrict	Rukun Warga (RW) Hamlet		Rukun Tetangga (RT) Neighbourhood	
	2021	2022	2021	2022
(1)	(2)	(3)	(4)	(5)
010. Bandar Kedung Mulyo	95	95	309	309
020. Perak	100	100	316	316
030. Gudo	108	108	337	337
040. Diwek	183	183	655	655
050. Ngoro	178	178	461	461
060. Mojowarno	123	123	486	486
070. Bareng	113	113	324	324
080. Wonosalam	62	62	198	198
090. Mojoagung	112	112	409	409
100. Sumobito	149	149	453	453
110. Jogoroto	95	95	344	344
120. Peterongan	84	84	445	445
130. Jombang	144	144	745	745
140. Megaluh	60	60	257	257
150. Tembelang	123	123	434	434
160. Kesamben	121	121	465	465
170. Kudu	85	85	244	244
171. Ngusikan	58	58	164	164
180. Ploso	86	86	276	276
190. Kabuh	105	105	319	319
200. Plandaan	77	77	304	304
Kabupaten Jombang	2 261	2 261	7 945	7 945

Sumber/Source: Dinas Pemberdayaan Masyarakat Dan Pemerintahan Desa Kabupaten Jombang/ Department of Community Empowerment and Village Government Jombang Regency

Tabel 2.1.4
Table**Jumlah Perangkat Desa di Kabupaten Jombang Menurut Kecamatan, 2021-2022**
Number of Village Officials in Jombang Regency by Subdistrict, 2021-2022

Kecamatan Subdistrict	Kepala Desa/ Kelurahan Head of Village / Urban Village		Sekretaris Desa/ Kelurahan Secretary of Village / Urban Village	
	2021	2022	2021	2022
(1)	(2)	(3)	(4)	(5)
010. Bandar Kedung Mulyo	11	11	11	11
020. Perak	13	13	13	13
030. Gudo	18	18	18	18
040. Diwek	20	20	20	20
050. Ngoro	13	13	13	13
060. Mojowarno	19	19	19	19
070. Bareng	13	13	13	13
080. Wonosalam	9	9	9	9
090. Mojoagung	18	18	18	18
100. Sumobito	21	21	21	21
110. Jogoroto	11	11	11	11
120. Peterongan	14	14	14	14
130. Jombang	16	16	16	16
140. Megaluh	13	13	13	12
150. Tembelang	15	15	15	15
160. Kesamben	14	14	14	14
170. Kudu	11	11	11	11
171. Ngusikan	11	11	11	11
180. Ploso	13	13	13	13
190. Kabuh	16	16	16	16
200. Plandaan	13	13	13	13
Kabupaten Jombang	302	302	302	301

Lanjutan Tabel/Continued Table 2.1.4

Kecamatan Subdistrict	Kepala Urusan Head of business		Kepala Dusun Village chief	
	2020	2021	2020	2021
(1)	(6)	(7)	(8)	(9)
010. Bandar Kedung Mulyo	42	33	45	38
020. Perak	41	38	42	36
030. Gudo	54	51	57	75
040. Diwek	60	57	72	75
050. Ngoro	26	35	39	81
060. Mojowarno	38	56	57	71
070. Bareng	39	34	26	51
080. Wonosalam	27	25	18	45
090. Mojoagung	54	51	72	57
100. Sumobito	42	62	63	77
110. Jogo-roto	33	30	22	43
120. Peterongan	42	40	28	55
130. Jombang	32	39	64	49
140. Megaluh	52	38	39	41
150. Tembelang	30	37	60	65
160. Kesamben	42	39	45	53
170. Kudu	33	30	44	45
171. Ngusikan	31	33	38	36
180. Ploso	45	31	54	49
190. Kabuh	48	48	56	68
200. Plandaan	52	38	39	56
Kabupaten Jombang	863	845	980	1166

Lanjutan Tabel/*Continued Table 2.1.4*

Kecamatan Subdistrict	Pelaksana Teknis Technical Executives / Kepala Seksi		Jumlah Total	
	2020	2021	2020	2021
(1)	(10)	(11)	(12)	(13)
010. Bandar Kedung Mulyo	42	28	157	121
020. Perak	52	32	161	132
030. Gudo	108	49	255	211
040. Diwek	120	51	292	223
050. Ngoro	78	34	169	176
060. Mojowarno	114	46	247	211
070. Bareng	78	29	169	140
080. Wonosalam	54	21	117	109
090. Mojoagung	108	40	270	184
100. Sumobito	126	57	273	238
110. Jogoroto	66	30	143	125
120. Peterongan	84	35	182	158
130. Jombang	96	41	224	161
140. Megaluh	78	36	195	140
150. Tembelang	90	34	210	166
160. Kesamben	42	34	157	154
170. Kudu	66	27	165	124
171. Ngusikan	71	32	162	123
180. Ploso	83	36	208	142
190. Kabuh	96	48	232	196
200. Plandaan	83	38	200	158
Kabupaten Jombang	1735	778	4188	3392

Sumber/Source: Dinas Pemberdayaan Masyarakat Dan Pemerintahan Desa Kabupaten Jombang/ *Department of Community Empowerment and Village Government Jombang Regency*

2.2 DEWAN PERWAKILAN RAKYAT DAERAH REGIONAL HOUSE OF REPRESENTATIVE

Tabel 2.2.1
Table

**Jumlah Anggota Dewan Perwakilan Rakyat Daerah
Menurut Partai Politik dan Jenis Kelamin di Kabupaten
Jombang, 2022**
*Number of Legislative Council Members by Political Parties
and Sex at Jombang Regency, 2022*

Partai Politik Political Parties	Jenis Kelamin / Sex		Jumlah / Total
	Laki-laki / Male	Perempuan / Female	
(1)	(2)	(3)	(4)
PDI-P	7	3	10
PKB	6	4	10
Partai Golkar	4	1	5
Partai Demokrat	4	1	5
PKS	3	0	3
PPP	5	2	7
Partai Nasdem	1	0	1
PAN	3	0	3
Patai Perindo	1	1	2
Partai Gerindra	4	0	4
Kabupaten Jombang	38	12	50

Sumber/Source : DPRD Kabupaten Jombang/ Assembly of Jombang Regency

Tabel 2.2.2
Table

Pimpinan DPRD Kabupaten Jombang, 2022
Chairmens Assembly of Jombang Regency, 2022

<i>Pimpinan Dewan Chairmens Assembly</i>	<i>Partai Politik Political Parties</i>	<i>Nama/ Name</i>
(1)	(2)	(3)
1. Ketua	Partai Kebangkitan Bangsa	H. Masúd Zuremi
2. Wakil Ketua 1	PDI - P	Donny Anggun, S.Sos.
3. Wakil Ketua 2	PPP	Farid Al Farisi
4. Wakil Ketua 3	Golkar	Arif Sutikno, SP.

Sumber/Source : DPRD Kabupaten Jombang/ Assembly of Jombang Regency

Tabel 2.2.3 Keanggotaan Komisi DPRD Kabupaten Jombang, 2022
Table *Members of Commission Assembly of Jombang Regency, 2022*

Komisi / Commission	Komisi A / Commission A	Komisi B / Commission B	Komisi C / Commission C	Komisi D / Commission D
(1)	(2)	(3)	(4)	(5)
F.PDI	2	2	3	2
F.PKB	2	2	2	3
F.GOLKAR	1	1	1	1
F.DEMO-KRAT	2	1	1	1
F.PKS PERINDO	1	1	2	1
F.ARSY	1	1	1	1
F.PPP	1	2	1	2
F.GERINDRA	1	1	1	1
Kabupaten Jombang	11	11	12	12

Sumber/Source : DPRD Kabupaten Jombang/ Assembly of Jombang Regency

Tabel 2.2.4
Table

Hasil-hasil yang dicapai DPRD Kabupaten Jombang, 2019-2022
The results achieved DPRD Jombang Regency, 2019-2022

Tahun/ Years	Peraturan Daerah Local Regulations	Surat Keputusan Decision Letter	Keputusan Pimpinan DPRD Decision of the DPRD Leadership
(1)	(2)	(3)	(4)
2019	3	26	3
2020	2	25	4
2021	3	28	6
2022	2	25	3

Sumber/Source : DPRD Kabupaten Jombang/ Assembly of Jombang Regency

Tabel 2.2.5 **Frekuensi Kegiatan Dewan Perwakilan Rakyat Daerah Kabupaten Jombang, 2020-2022**
Table **Frequency of Jombang Regency Representative Council's Activities, 2020-2022**

		2021	2022
(1)		(3)	(4)
RAPAT-RAPAT/ Meetings			
1.	Rapat Paripurna/ Plenary Session	39	28
2.	Rapat Paripurna Istimewa/ Special Plenary Session	-	-
3.	Rapat Paripurna Khusus/ Special Plenary Session	-	-
4.	Rapat Pimpinan/ Leadership Meeting	-	8
5.	Rapat Badan Musyawarah/ Meeting of the Deliberation Committee	13	12
6.	Rapat Badan Anggaran/ Meeting of the Budget Committee	5	5
7.	Rapat Panitia Khusus/ Special Committee Meetings	-	5
8.	Rapat Komisi-Komisi/ Commission Meetings	-	-
	a. Komisi/ Commission A	17	17
	b. Komisi/ Commission B	18	8
	c. Komisi/ Commission C	18	9
	d. Komisi/ Commission D	20	8
9.	Rapat Gabungan Komisi/ Joint Commission Meeting	-	-
10.	Rapat Baleg/ Legislative meeting	6	3
11.	Rapat Fraksi-Fraksi/ Fractions Meeting	-	-
	a. Fraksi PDI-P	5	2
	b. Fraksi PKB	6	2
	c. Fraksi ARSY	-	-
	d. Fraksi Gerindra	-	1
	e. Fraksi PKS-PERINDO	-	-
	f. Fraksi GOLKAR	2	-
	g. Fraksi DEMOKRAT	-	-
	h. Fraksi PPP	-	-

Lanjutan Tabel/*Continued Table 2.2.5*

		2021	2022
(1)		(3)	(4)
RAPAT KERJA/ Work Meeting			
1.	Rapat Kerja Badan Anggaran/ Working Meeting of Budget Agency	-	-
2.	Rapat Kerja Panitia Khusus/ Working Meeting of the Special Committee	15	5
3.	Rapat Kerja Komisi-komisi/ Working Meetings of Commissions	-	-
a.	Komisi/ Commission A	-	8
b.	Komisi/ Commission B	-	5
c.	Komisi/ Commission C	-	7
d.	Komisi/ Commission D	-	5
4.	Rapat Kerja Gabungan Komisi/ Joint Commission Work Meeting	-	-
5.	Rapat Kerja Baleg/ Working Meeting of the Legislative	-	-
6.	Rapat DPRD dengan Bupati/ Council Meeting with the Regent	-	-
RAPAT DENGAR PENDAPAT/ Hearing of Opinion			
1.	Panitia Anggaran/ Budget Committee	-	-
2.	Panitia Khusus/ Special Committee	-	-
3.	Komisi-Komisi/ Commissions	-	-
a.	Komisi/ Commission A	3	3
b.	Komisi/ Commission B	2	4
c.	Komisi/ Commission C	2	3
d.	Komisi/ Commission D	4	3
4.	Rapat Gabungan Komisi/ Joint Commission Meeting	6	2
5.	Rapat Baleg/ Legislative Body Meetings (Bapemperda)	-	-

Lanjutan Tabel/*Continued Table 2.2.5*

		2021	2022
(1)		(3)	(4)
KUNJUNGAN KERJA DAN PENINJAUAN LAPANGAN/Work Visit and Review of Field			
a.	Dalam Wilayah Kabupaten Jombang/ In Jombang Regency		
	1. Badan Anggaran/ Budget Agency	-	-
	2. Panitia Khusus/ Special Committee	-	-
	3. Komisi-Komisi/ Commissions		
	a. Komisi/ Commission A	-	-
	b. Komisi/ Commission B	-	-
	c. Komisi/ Commission C	-	-
	d. Komisi/ Commission D	-	-
	4. Gabungan Komisi/ Joint Commissions	-	-
b.	Di Luar Wilayah Kabupaten Jombang		
	1. Badan Anggaran/ Budget Agency	2	4
	2. Panitia Khusus/ Special Committee	-	-
	3. Komisi-Komisi/ Commissions		
	a. Komisi/ Commission A	96	96
	b. Komisi/ Commission B	96	96
	c. Komisi/ Commission C	96	96
	d. Komisi/ Commission D	96	96
	4. Gabungan Komisi/ Joint Commissions	-	-
	5. DPRD	-	-
	6. badan Legislatif/ Legislative	4	5

Sumber/Source: Badan Kepegawaian Daerah Kabupaten Jombang/ *Local Board of Personnels of Jombang Regency*

2.3 SUMBER DAYA MANUSIA HUMAN RESOURCES

Tabel 2.3.1 Jumlah Pegawai Negeri Sipil Menurut Jabatan dan Jenis Kelamin di Kabupaten Jombang, Desember 2021 dan Desember 2022
Number of Civil Servants by Occupation and Sex in Jombang Regency, Desember 2021 dan Desember 2022

Kecamatan <i>Subdistrict</i>	2021		Jumlah <i>Total</i>
	Laki-laki <i>Male</i>	Perempuan <i>Female</i>	
(1)	(2)	(3)	(4)
Fungsional Tertentu <i>Specific Functional</i>	1 716	3 412	5 128
Fungsional Umum <i>Staf General Functional</i>	1 146	982	2 128
Struktural/ <i>Structural</i>	448	285	733
Eselon V/5th Echelon	-	-	-
Eselon IV/4th Echelon	282	230	512
Eselon III/3rd Echelon	137	51	188
Eselon II/2nd Echelon	29	4	33
Eselon I/1st Echelon	-	-	-
Jumlah/<i>Total</i>	3 310	4 679	7 989

Lanjutan Tabel/Continued Table 2.3.1

Kecamatan Subdistrict	2022		Jumlah Total
	Laki-laki Male	Perempuan Female	
(1)	(5)	(6)	(7)
Fungsional Tertentu <i>Specific Functional</i>	1 820	3 804	5 624
Fungsional Umum <i>Staf General Functional</i>	916	521	1 437
Struktural/ <i>Structural</i>	310	170	480
Eselon V/5th Echelon	-	-	-
Eselon IV/4th Echelon	149	113	262
Eselon III/3rd Echelon	132	52	184
Eselon II/2nd Echelon	29	5	34
Eselon I/1st Echelon	-	-	-
Jumlah/Total	3 046	4 495	7 541

Sumber/Source: Badan Kepegawaian dan Pengembangan Sumber Daya Manusia Kabupaten Jombang/ *Jombang District Personnel and Human Resources Development Agency*

Tabel
Table 2.3.2

Jumlah Pegawai Negeri Sipil Menurut Tingkat Pendidikan dan Jenis Kelamin di Kabupaten Jombang, Desember 2021 dan Desember 2022
Number of Civil Servants by Educational Level and Sex in Jombang Regency, December 2021 and December 2022

Tingkat Pendidikan <i>Educational Level</i>	2021		
	Laki-laki <i>Male</i>	Perempuan <i>Female</i>	Jumlah <i>Total</i>
(1)	(2)	(3)	(4)
Sampai dengan SD <i>Up to Primary School</i>	31	2	33
SMP/Sederajat <i>General Vocational Junior High School</i>	97	11	108
SMA/Sederajat <i>General/Vocational Senior High School</i>	777	432	1 209
Diploma I, II/Akta I, II <i>Diploma I, II/Akta I, II</i>	127	182	309
Diploma III/Akta III/Sarjana Muda <i>Diploma III/Akta III/Bachelor</i>	232	921	1 153
Tingkat Sarjana/Doktor/Ph.D <i>University Graduates</i>	2 046	3 131	5 177
Jumlah/Total	3 310	4 679	7 989

Lanjutan Tabel/Continued Table 2.3.2

Tingkat Pendidikan Educational Level	2022		
	Laki-laki Male	Perempuan Female	Jumlah Total
(1)	(2)	(3)	(4)
Sampai dengan SD <i>Up to Primary School</i>	28	-	28
SMP/Sederajat <i>General Vocational Junior High School</i>	77	8	85
SMA/Sederajat <i>General/Vocational Senior High School</i>	678	345	1 023
Diploma I, II/Akta I, II <i>Diploma I, II/Akta I, II</i>	328	951	1 279
Diploma III/Akta III/Sarjana Muda <i>Diploma III/Akta III/Bachelor</i>	28	148	176
Tingkat Sarjana/Doktor/Ph.D <i>University Graduates</i>	1 907	3 043	4 950
Jumlah/Total	3 046	4 495	7 541

Sumber/Source: Badan Kepegawaian dan Pengembangan Sumber Daya Manusia Kabupaten Jombang/ *Jombang District Personnel and Human Resources Development Agency*

Tabel
Table 2.3.3

**Jumlah Pegawai Negeri Sipil Menurut Tingkat
Kepangkatan dan Jenis Kelamin di Kabupaten Jombang ,
Desember 2021 dan Desember 2022**
*Number of Civil Servants by Hierarchy and Sex in Jombang
Regency, December 2021 and December 2022*

Pangkat/Golongan/Ruang <i>Hierarchy</i>	2021		
	Laki-laki <i>Male</i>	Perempuan <i>Female</i>	Jumlah <i>Total</i>
(1)	(2)	(3)	(4)
1. I/A (Juru Muda)	-	-	-
2. I/B (Juru Muda Tingkat I)	4	-	4
3. I/C (Juru)	10	1	11
4. I/D (Juru Tingkat I)	47	1	48
Golongan I/Range I	61	2	63
5. II/A (Pengatur Muda)	54	12	66
6. II/B (Pengatur Muda Tingkat I)	182	27	209
7. II/C (Pengatur)	186	263	449
8. II/D (Pengatur Tingkat I)	329	351	680
Golongan II/Range II	751	653	1 404
9. III/A (Penata Muda)	370	980	1 350
10. III/B (Penata Muda Tingkat I)	379	733	1 112
11. III/C (Penata)	254	372	626
12. III/D (Penata Tingkat I)	430	669	1 099
Golongan III/Range III	1 433	2 754	4 187
13. IV/A (Pembina)	418	395	813
14. IV/B (Pembina Tingkat I)	597	847	1 444
15. IV/C (Pembina Utama Muda)	46	27	73
16. IV/D (Pembina Utama Madya)	4	1	5
17. IV/E (Pembina Utama)	-	-	-
Golongan IV/Range IV	1 065	1 270	2 335
Jumlah/Total	3 310	4 679	7 989

Lanjutan Tabel/Continued Table 2.3.3

Pangkat/Golongan/Ruang Hierarchy	2022		
	Laki-laki Male	Perempuan Female	Jumlah Total
(1)	(5)	(6)	(7)
1. I/A (Juru Muda)	-	-	-
2. I/B (Juru Muda Tingkat I)	1	-	1
3. I/C (Juru)	6	-	6
4. I/D (Juru Tingkat I)	39	1	40
Golongan I/Range I	46	1	47
5. II/A (Pengatur Muda)	38	4	42
6. II/B (Pengatur Muda Tingkat I)	117	14	131
7. II/C (Pengatur)	212	300	512
8. II/D (Pengatur Tingkat I)	308	309	617
Golongan II/Range II	675	627	1 302
9. III/A (Penata Muda)	349	904	1 253
10. III/B (Penata Muda Tingkat I)	429	876	1 305
11. III/C (Penata)	212	344	556
12. III/D (Penata Tingkat I)	419	674	1 093
Golongan III/Range III	1 409	2 798	4 207
13. IV/A (Pembina)	389	383	772
14. IV/B (Pembina Tingkat I)	473	652	1 125
15. IV/C (Pembina Utama Muda)	49	31	80
16. IV/D (Pembina Utama Madya)	5	3	8
17. IV/E (Pembina Utama)	-	-	-
Golongan IV/Range IV	916	1 069	1 985
Jumlah/Total	3 046	4 495	7 541

Sumber/Source: Badan Kepegawaian dan Pengembangan Sumber Daya Manusia Kabupaten Jombang/ Jombang District Personnel and Human Resources Development Agency

Tabel
Table 2.3.4

**Jumlah Pegawai Negeri Sipil Kabupaten Jombang
Menurut Satuan Unit Kerja dan Golongan, Desember
2021-2022**
*Number of Civil Servants in Jombang Regency by Unit of
Work and Hierarchy, December 2021-2022*

Satuan Unit Kerja/Unit of Work		2021				Jumlah
		Gol I	Gol II	Gol III	Gol IV	
(1)		(2)	(3)	(4)	(5)	(6)
SEKRETARIAT/ Secretariat		2	41	103	23	169
1	Sekretaris Daerah	-	-	-	-	-
2	Staf Ahli Bidang Keuangan, Ekonomi dan Pembangunan	-	-	-	1	1
3	Staf Ahli Bidang Pemerintahan, Kesejahteraan Rakyat, Hukum dan Politik	-	-	-	1	1
4	Staf Ahli Bidang Sumber Daya Manusia dan Kemasyarakatan	-	-	-	1	1
5	Asisten Administrasi Umum	-	-	-	1	1
6	Asisten Pemerintahan dan Kesra	-	-	-	1	1
7	Asisten Perekonomian dan Pembangunan	-	-	-	-	-
8	Bagian Administrasi Pembangunan	1	1	5	1	8
9	Bagian Hukum	-	1	7	1	9
10	Bagian Kesejahteraan Rakyat	-	3	4	2	9
11	Bagian Organisasi	-	2	8	3	13
12	Bagian Pengadaan Barang/Jasa	-	5	13	1	19
13	Bagian Perekonomian	-	2	4	1	7
14	Bagian Perencanaan dan Keuangan	-	-	9	1	10
15	Bagian Protokol dan Komunikasi Pimpinan	-	4	7	1	12
16	Bagian Tata Pemerintahan	-	1	7	1	9
17	Bagian Umum	1	15	22	1	39
18	Sekretariat Dewan Perwakilan Rakyat Daerah	-	7	17	5	29

Lanjutan Tabel/Continued Table 2.3.4

Satuan Unit Kerja/Unit of Work		2021				
		Gol I	Gol II	Gol III	Gol IV	Jumlah
(1)		(2)	(3)	(4)	(5)	(6)
BADAN		1	47	118	35	201
19	Badan Kepegawaian Daerah, Pendidikan dan Pelatihan	1	12	29	7	49
20	Badan Kesatuan Bangsa dan Politik	-	3	14	4	21
21	Badan Penanggulangan Bencana Daerah	-	6	4	2	12
22	Badan Pendapatan Daerah	-	11	23	6	40
23	Badan Pengelolaan Keuangan dan Aset Daerah	-	9	23	6	38
24	Badan Perencanaan Pembangunan Daerah	-	6	25	10	41
DINAS		51		3.399	2.135	6.641
25	Dinas Kepemudaan, Olahraga dan Pariwisata	1	12	13	7	33
26	Dinas Kependudukan dan Pencatatan Sipil	-	4	17	7	28
27	Dinas Kesehatan	8	375	671	97	1.151
28	Dinas Ketahanan Pangan dan Perikanan	-	3	18	8	29
29	Dinas Komunikasi dan Informatika	-	7	22	5	34
30	Dinas Koperasi dan Usaha Mikro	-	5	10	6	21
31	Dinas Lingkungan Hidup	1	7	17	8	33
32	Dinas Pekerjaan Umum dan Penataan Ruang	5	86	41	5	137
33	Dinas Pemberdayaan Masyarakat dan Desa	-	4	20	9	33
34	Dinas Penanaman Modal dan Pelayanan Terpadu Satu Pintu	-	6	22	7	35
35	Dinas Pendidikan dan Kebudayaan	33	405	2.316	1.907	4.661

Lanjutan Tabel/Continued Table 2.3.4

Satuan Unit Kerja/Unit of Work		2021				
		Gol I	Gol II	Gol III	Gol IV	Jumlah
(1)		(2)	(3)	(4)	(5)	(6)
36	Dinas Pengendalian Penduduk, Keluarga Berencana, Pemberdayaan Perempuan dan Perlindungan Anak	-	2	17	13	32
37	Dinas Perdagangan dan Perindustrian	-	26	33	6	65
38	Dinas Perhubungan	3	37	27	5	72
39	Dinas Perpustakaan dan Kearsipan	-	8	7	7	22
40	Dinas Pertanian	-	10	65	15	90
41	Dinas Perumahan dan Permukiman	-	9	18	3	30
42	Dinas Peternakan	-	11	21	3	35
43	Dinas Sosial	-	3	8	7	18
44	Dinas Tenaga Kerja	-	5	12	6	23
45	Satuan Polisi Pamong Praja	-	31	24	4	59
INSPEKTORAT		-	10	36	12	58
46	Inspektorat	-	10	36	12	58
RSUD		5	125	313	86	529
47	Rumah Sakit Umum Daerah Jombang	5	99	267	74	445
48	Rumah Sakit Umum Daerah Ploso	-	26	46	12	84
PERUSAHAAN DAERAH		-	-	3	-	3
49	Air Minum	-	-	-	-	-
50	Apotek Seger	-	-	-	-	-
51	Bank Jombang	-	-	-	-	-
52	Perusahaan Daerah Perkebunan Panglungan	-	-	3	-	3

Lanjutan Tabel/Continued Table 2.3.4

Satuan Unit Kerja/Unit of Work		2021				
		Gol I	Gol II	Gol III	Gol IV	Jumlah
(1)		(2)	(3)	(4)	(5)	(6)
KECAMATAN		4	125	215	44	388
48	Kecamatan Bandarkedungmulyo	-	5	6	2	13
49	Sekdes	-	-	-	-	-
50	Kecamatan Bareng	-	6	10	1	17
51	Sekdes	-	-	-	-	-
52	Kecamatan Diwek	-	7	12	3	22
53	Sekdes	-	-	-	-	-
54	Kecamatan Gudo	-	5	11	2	18
55	Sekdes	-	-	-	-	-
56	Kecamatan Jogoroto	-	7	7	3	17
57	Sekdes	-	-	-	-	-
58	Kecamatan Jombang	-	16	30	2	48
59	Sekdes	-	-	-	-	-
60	Kecamatan Kabuh	-	5	10	3	18
61	Sekdes	-	-	-	-	-
62	Kecamatan Kesamben	1	5	7	2	15
63	Sekdes	-	-	-	-	-
64	Kecamatan Kudu	-	6	8	2	16
65	Sekdes	-	-	-	-	-
66	Kecamatan Megaluh	-	5	11	1	17
67	Sekdes	-	-	-	-	-
68	Kecamatan Mojoagung	-	10	10	2	22
69	Sekdes	-	-	-	-	-
70	Kecamatan Mojowarno	1	6	9	3	19

Lanjutan Tabel/*Continued Table 2.3.4*

<i>Satuan Unit Kerja/Unit of Work</i>		2021				
		Gol I	Gol II	Gol III	Gol IV	Jumlah
(1)		(2)	(3)	(4)	(5)	(6)
71	Sekdes	-	-	-	-	-
72	Kecamatan Ngoro	-	4	11	1	16
73	Sekdes	-	-	-	-	-
74	Kecamatan Ngusikan	-	8	6	2	16
75	Sekdes	-	-	-	-	-
76	Kecamatan Perak	1	8	9	2	20
77	Sekdes	-	-	-	-	-
78	Kecamatan Peterongan	-	4	8	1	13
79	Sekdes	-	-	-	-	-
80	Kecamatan Plandaan	-	2	9	2	13
81	Sekdes	-	-	-	-	-
82	Kecamatan Ploso	-	5	9	2	16
83	Sekdes	-	-	-	-	-
84	Kecamatan Sumobito	-	5	12	1	18
85	Sekdes	-	-	-	-	-
86	Kecamatan Tembelang	-	2	14	4	20
87	Sekdes	-	-	-	-	-
88	Kecamatan Wonosalam	1	4	6	3	14
89	Sekdes	-	-	-	-	-
Jumlah/ Total		63	1.404	4.187	2.335	7.989

Satuan Unit Kerja/Unit of Work	2022				
	Gol I	Gol II	Gol III	Gol IV	Jumlah
(1)	(2)	(3)	(4)	(5)	(6)
SEKRETARIAT/ Secretariat	2	41	103	23	169
1 Sekretaris Daerah	-	-	-	-	-
2 Staf Ahli Bidang Keuangan, Ekonomi dan Pembangunan	-	-	-	1	1
3 Staf Ahli Bidang Pemerintahan, Kesejahteraan Rakyat, Hukum dan Politik	-	-	-	1	1
4 Staf Ahli Bidang Sumber Daya Manusia dan Kemasyarakatan	-	-	-	1	1
5 Asisten Administrasi Umum	-	-	-	1	1
6 Asisten Pemerintahan dan Kesra	-	-	-	1	1
7 Asisten Perekonomian dan Pembangunan	-	-	-	-	-
8 Bagian Administrasi Pembangunan	1	1	5	1	8
9 Bagian Hukum	-	1	7	1	9
10 Bagian Kesejahteraan Rakyat	-	3	4	2	9
11 Bagian Organisasi	-	2	8	3	13
12 Bagian Pengadaan Barang/Jasa	-	5	13	1	19
13 Bagian Perekonomian	-	2	4	1	7
14 Bagian Perencanaan dan Keuangan	-	-	9	1	10
15 Bagian Protokol dan Komunikasi Pimpinan	-	4	7	1	12
16 Bagian Tata Pemerintahan	-	1	7	1	9
17 Bagian Umum	1	15	22	1	39
18 Sekretariat Dewan Perwakilan Rakyat Daerah	-	7	17	5	29

Lanjutan Tabel/Continued Table 2.3.4

Satuan Unit Kerja/Unit of Work		2022				
		Gol I	Gol II	Gol III	Gol IV	Jumlah
(1)		(2)	(3)	(4)	(5)	(6)
BADAN		1	86	111	34	232
19	Badan Kepegawaian Daerah, Pendidikan dan Pelatihan	1	8	28	6	43
20	Badan Kesatuan Bangsa dan Politik	-	3	12	5	20
21	Badan Penanggulangan Bencana Daerah	-	5	2	3	10
22	Badan Pendapatan Daerah	-	42	22	4	68
23	Badan Pengelolaan Keuangan dan Aset Daerah	-	16	20	7	43
24	Badan Perencanaan Pembangunan Daerah	-	12	27	9	48
DINAS		38	930	3.415	1.774	6.157
25	Dinas Kepemudaan, Olahraga dan Pariwisata	1	11	11	8	31
26	Dinas Kependudukan dan Pencatatan Sipil	-	4	14	8	26
27	Dinas Kesehatan	6	375	695	97	1.173
28	Dinas Ketahanan Pangan dan Perikanan	-	2	18	6	26
29	Dinas Komunikasi dan Informatika	-	7	21	4	32
30	Dinas Koperasi dan Usaha Mikro	-	3	10	5	18
31	Dinas Lingkungan Hidup	1	7	17	11	36
32	Dinas Pekerjaan Umum dan Penataan Ruang	3	71	44	5	123
33	Dinas Pemberdayaan Masyarakat dan Desa	-	5	18	7	30
34	Dinas Penanaman Modal dan Pelayanan Terpadu Satu Pintu	-	5	20	6	31
35	Dinas Pendidikan dan Kebudayaan	25	311	2.329	1.548	4.213

Lanjutan Tabel/Continued Table 2.3.4

Satuan Unit Kerja/Unit of Work		2022				
		Gol I	Gol II	Gol III	Gol IV	Jumlah
(1)		(2)	(3)	(4)	(5)	(6)
36	Dinas Pengendalian Penduduk, Keluarga Berencana, Pemberdayaan Perempuan dan Perlindungan Anak	-	1	12	12	25
37	Dinas Perdagangan dan Perindustrian	-	20	35	6	61
38	Dinas Perhubungan	2	34	28	4	68
39	Dinas Perpustakaan dan Kearsipan	-	8	4	8	20
40	Dinas Pertanian	-	11	58	14	83
41	Dinas Perumahan dan Permukiman	-	10	17	3	30
42	Dinas Peternakan	-	9	22	3	34
43	Dinas Sosial	-	3	8	8	19
44	Dinas Tenaga Kerja	-	5	11	5	21
45	Satuan Polisi Pamong Praja	-	28	23	6	57
INSPEKTORAT		-	27	34	12	73
46	Inspektorat	-	27	34	12	73
RSUD		5	122	19	91	537
47	Rumah Sakit Umum Daerah Jombang	5	95	270	79	449
48	Rumah Sakit Umum Daerah Ploso	-	27	49	12	88
PERUSAHAAN DAERAH		-	-	1	-	1
49	Air Minum	-	-	-	-	-
50	Apotek Seger	-	-	-	-	-
51	Bank Jombang	-	-	-	-	-
52	Perusahaan Daerah Perkebunan Panglungan	-	-	1	-	1

Lanjutan Tabel/Continued Table 2.3.4

Satuan Unit Kerja/Unit of Work		2022				
		Gol I	Gol II	Gol III	Gol IV	Jumlah
(1)		(2)	(3)	(4)	(5)	(6)
KECAMATAN		1	104	220	48	373
48	Kecamatan Bandarkedungmulyo	-	4	7	3	14
49	Sekdes	-	-	-	-	-
50	Kecamatan Bareng	-	5	10	2	17
51	Sekdes	-	-	-	-	-
52	Kecamatan Diwek	-	6	10	3	19
53	Sekdes	-	-	-	-	-
54	Kecamatan Gudo	-	5	11	3	19
55	Sekdes	-	-	-	-	-
56	Kecamatan Jogoroto	-	5	9	3	17
57	Sekdes	-	-	-	-	-
58	Kecamatan Jombang	-	13	29	3	45
59	Sekdes	-	-	-	-	-
60	Kecamatan Kabuh	-	5	8	2	15
61	Sekdes	-	-	-	-	-
62	Kecamatan Kesamben	-	4	10	2	16
63	Sekdes	-	-	-	-	-
64	Kecamatan Kudu	-	6	9	2	17
65	Sekdes	-	-	-	-	-
66	Kecamatan Megaluh	-	6	9	2	17
67	Sekdes	-	-	-	-	-
68	Kecamatan Mojoagung	-	10	10	1	21
69	Sekdes	-	-	-	-	-
70	Kecamatan Mojowarno	-	5	9	4	18

Lanjutan Tabel/*Continued Table 2.3.4*

<i>Satuan Unit Kerja/Unit of Work</i>		2022				
		Gol I	Gol II	Gol III	Gol IV	Jumlah
(1)		(2)	(3)	(4)	(5)	(6)
71	Sekdes	-	-	-	-	-
72	Kecamatan Ngoro	-	-	12	2	14
73	Sekdes	-	-	-	-	-
74	Kecamatan Ngusikan	-	7	8	2	17
75	Sekdes	-	-	-	-	-
76	Kecamatan Perak	-	7	11	2	20
77	Sekdes	-	-	-	-	-
78	Kecamatan Peterongan	-	3	8	2	13
79	Sekdes	-	-	-	-	-
80	Kecamatan Plandaan	-	1	11	1	13
81	Sekdes	-	-	-	-	-
82	Kecamatan Ploso	-	6	7	2	15
83	Sekdes	-	-	-	-	-
84	Kecamatan Sumobito	-	3	12	1	16
85	Sekdes	-	-	-	-	-
86	Kecamatan Tembelang	-	1	11	4	16
87	Sekdes	-	-	-	-	-
88	Kecamatan Wonosalam	1	2	9	2	14
89	Sekdes	-	-	-	-	-
Jumlah/ Total		47	1.302	4.207	1.985	7.541

Sumber/Source: Badan Kepegawaian dan Pengembangan Sumber Daya Manusia Kabupaten Jombang/ *Jombang District Personnel and Human Resources Development Agency*

2.4 KEUANGAN PEMERINTAH GOVERNMENT FINANCE

Tabel
Table 2.4.1 **Realisasi Pendapatan Pemerintah Kabupaten Jombang Menurut Jenis Pendapatan (ribu rupiah), 2019–2022**
Actual Jombang Regency Government Revenues by Kind of Revenues (thousand rupiahs), 2019–2022

Jenis Pendapatan/Kind of Revenues	2019	2020
(1)	(2)	(3)
1. Pendapatan Asli Daerah (PAD)/Regional Revenue	476 662 933,476	468 627 918,704
1.1 Pajak Daerah/Regional Tax	133 136 604,884	131 165 939,414
1.2 Retribusi Daerah/Regional Retribution	34 229 030,966	23 310 262,042
1.3 Hasil Perusahaan Milik Daerah dan Pengelolaan Kekayaan Daerah yang Dipisahkan/Regional-Owned Company Revenue and Separated Management of Regional Wealth	3 226 747,299	4 158 706,964
1.4 Lain-lain PAD yang Sah/Other Regional Revenue	306 070 550,327	309 993 010,284
2. Dana Perimbangan/Balance Funds	1 567 421 101,751	1 465 246 900,235
2.1 Bagi Hasil Pajak/Tax Sharing Revenue	53 290 077,586	68 639 345,922
2.2 Bagi Hasil Bukan Pajak/Sumber Daya Alam/Non-Tax Sharing Revenue/Natural Resources	61 125 124,139	45 046 997,551
2.3 Dana Alokasi Umum/General Allocation Fund	1 123 009 264,000	1 016 614 394,000
2.4 Dana Alokasi Khusus/Special Allocation Fund	329 996 636,026	334 946 162,762
3. Lain-lain Pendapatan yang Sah/Other Revenue	624 291 734,182	604 621 653,339
3.1 Pendapatan Hibah/Grant	100 411 891,974	101 658 228,868
3.2 Dana Darurat/Emergency Fund	-	-
3.3 Dana Bagi Hasil Pajak dari Provinsi dan Pemerintah Daerah Lainnya/Tax Sharing Revenue from Provincial and Other Regional Governments	192 899 443,996	0148 408 152,971
3.4 Dana Penyesuaian dan Otonomi Daerah/Regional Adjustment and Autonomy Fund	49 169 078,000	70 932 477,000
3.5 Bantuan Keuangan dari Pemerintah Pusat/Financial Assistance from Central Governments	274 889 384,712	276 886 419,000
3.6 Bantuan Keuangan dari Provinsi atau Pemerintah Daerah Lainnya/Financial Assistance from Provincial or Other Regional Governments	6 921 935,500	6 736 375,500
3.7 Lainnya/Others	-	-
Jumlah/Total	2 668 375 769,409	2 538 496 472,278

Lanjutan Tabel/*Continued Table 2.4.1*

Jenis Pendapatan/ <i>Kind of Revenues</i>	2021	2022
(1)	(4)	(5)
1. Pendapatan Asli Daerah (PAD)/<i>Regional Revenue</i>	665 871 436,38	522 200 081 503,16
1.1 Pajak Daerah/ <i>Regional Tax</i>	147 709 422,16	172 199 090 357,00
1.2 Retribusi Daerah/ <i>Regional Retribution</i>	19 430 093,59	20 704 537 769,53
1.3 Hasil Perusahaan Milik Daerah dan Pengelolaan Kekayaan Daerah yang Dipisahkan/ <i>Regional-Owned Company Revenue and Separated Management of Regional Wealth</i>	4 563 294,85	4 917 041 528,56
1.4 Lain-lain PAD yang Sah/ <i>Other Regional Revenue</i>	494 168 625,78	324 379 411 848,07
2. Dana Perimbangan/<i>Balance Funds</i>	1 510 656 256,87	1 604 159 204 245,00
2.1 Bagi Hasil Pajak/ <i>Tax Sharing Revenue</i>	147 438 340,16	154 886 060 889,00
2.2 Bagi Hasil Bukan Pajak/Sumber Daya Alam/ <i>Non-Tax Sharing Revenue/Natural Resources</i>	0,00	0
2.3 Dana Alokasi Umum/ <i>General Allocation Fund</i>	1 005 652 395,00	1 001 940 492 969,00
2.4 Dana Alokasi Khusus/ <i>Special Allocation Fund</i>	357 565 521,71	447 332 650 387,00
3. Lain-lain Pendapatan yang Sah/<i>Other Revenue</i>	1 280 635 023,57	562 476 798 770,00
3.1 Pendapatan Hibah/ <i>Grant</i>	112 993 975,37	15 699 420 878,00
3.2 Dana Darurat/ <i>Emergency Fund</i>	0,00	0,00
3.3 Dana Bagi Hasil Pajak dari Provinsi dan Pemerintah Daerah Lainnya/ <i>Tax Sharing Revenue from Provincial and Other Regional Governments</i>	583 820 524,10	201 489 295 745,00
3.4 Dana Penyesuaian dan Otonomi Daerah/ <i>Regional Adjustment and Autonomy Fund</i>	0,00	318 220 820 000,00
3.5 Bantuan Keuangan dari Pemerintah Pusat/ <i>Financial Assistance from Central Governments</i>	280 590 734,00	0,00
3.6 Bantuan Keuangan dari Provinsi atau Pemerintah Daerah Lainnya/ <i>Financial Assistance from Provincial or Other Regional Governments</i>	199 971 049,07	27 036 478 000,00
3.7 Lainnya/ <i>Others</i>	103 258 741,03	30 784 147,00
Jumlah/<i>Total</i>	3 457 162 716,82	2 688 836 084 518,16

Sumber/*Source*: Badan Pengelolaan Keuangan dan Aset Daerah Kab. Jombang/ Department of Revenue Financial Management and Regional Asset of Jombang Regency

Tabel
Table 2.4.2

**Realisasi Belanja Pemerintah Kabupaten Jombang
Menurut Jenis Belanja (ribu rupiah), 2019–2022
Actual Jombang Regency Government Expenditures by Kind
of Expenditures (thousand rupiahs), 2019–2022**

Jenis Pendapatan Kind of Revenues	2019	2020
(1)	(2)	(3)
1. Belanja Tidak Langsung/Indirect Expenditures	1 497 956 370,093	1 546 868 655
1.1 Belanja Pegawai/Personnel Expenditures	941 568 971,260	899 057 408
1.2 Belanja Bunga/Interest Expenditures	-	-
1.3 Belanja Subsidi/Subsidies Expenditures	-	-
1.4 Belanja Hibah/Grant Expenditures	78 290 504,950	56 822 554
1.5 Belanja Bantuan Sosial/Social Aid Expenditures	5 115 450,000	20 114 450
1.6 Belanja Bagi Hasil/Sharing Fund Expenditure	-	15 846 778
1.7 Belanja Bantuan Keuangan/Financial Aids Expenditures	472 938 480,833	480 590 975
1.8 Belanja Tidak Terduga/Unpredicted Expenditures	42 963,050	74 436 490
2. Belanja Langsung/Direct Expenditures	1 151 817 886,935	980 414 666
2.1 Belanja Pegawai/Personnel Expenditures	100 240 636,289	130 372 878
2.2 Belanja Barang dan Jasa/Goods and Services Expenditures	676 736 245,267	606 405 549
2.3 Belanja Modal/Capital Expenditure	374 841 005,380	243 636 239
Jumlah/Total	2 649 774 257,028	2 527 283 320

Lanjutan Tabel/*Continued Table 2.4.2*

Jenis Pendapatan <i>Kind of Revenues</i>	2021	2022
(1)	(4)	(5)
1. Belanja Tidak Langsung/<i>Indirect Expenditures</i>	1 636 816 547,72	726 182 716 156,00
1.1 Belanja Pegawai/ <i>Personnel Expenditures</i>	973 014 415,80	-
1.2 Belanja Bunga/ <i>Interest Expenditures</i>	-	-
1.3 Belanja Subsidi/ <i>Subsidies Expenditures</i>	3 500 000,00	-
1.4 Belanja Hibah/ <i>Grant Expenditures</i>	111 771 870,32	162 731 065 993,00
1.5 Belanja Bantuan Sosial/ <i>Social Aid Expenditures</i>	28 807 672,59	33 129 135 000,00
1.6 Belanja Bagi Hasil/ <i>Sharing Fund Expenditure</i>	16 507 077,63	15 316 351 181,00
1.7 Belanja Bantuan Keuangan/ <i>Financial Aids Expenditures</i>	493 509 456,29	508 573 079 451,00
1.8 Belanja Tidak Terduga/ <i>Unpredicted Expenditures</i>	9 706 055,09	6 433 084 531,00
2. Belanja Langsung/<i>Direct Expenditures</i>	1 149 163 807,52	2 152 727 040 315,00
2.1 Belanja Pegawai/ <i>Personnel Expenditures</i>	-	978 216 152 457,00
2.2 Belanja Barang dan Jasa/ <i>Goods and Services Expenditures</i>	776 812 033,42	816 027 009 109,00
2.3 Belanja Modal/ <i>Capital Expenditure</i>	372 351 774,10	358 483 878 749,00
Jumlah/<i>Total</i>	2 785 980 355,24	2 878 909 756 471,00

Sumber/*Source*: Badan Pengelolaan Keuangan dan Aset Daerah Kab. Jombang/ Department of Revenue Financial Management and Regional Asset of Jombang Regency

Bab 3

Penduduk dan Ketenagakerjaan

Population and Employment

Keadaan Tenaga Kerja Kabupaten Jombang 2022



TINGKAT PENGANGGURAN

STATUS PEKERJAAN

633.153

Jumlah/Total

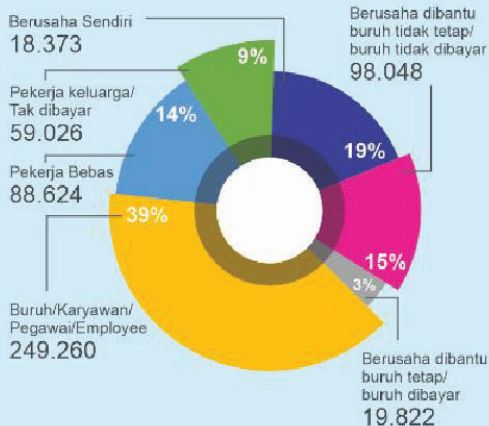

PENDIDIKAN YANG BEKERJA

Kabupaten Jombang

633.153

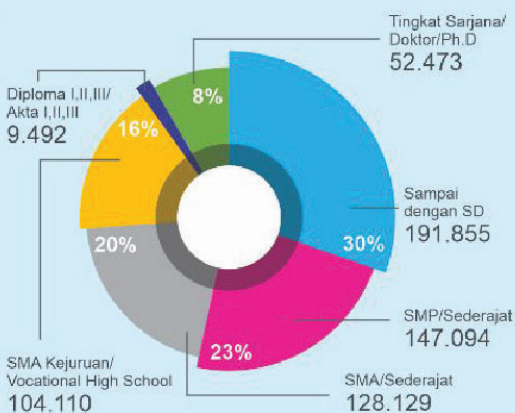

PENJELASAN TEKNIS

1. Salah satu sumber data kependudukan adalah sensus penduduk yang dilaksanakan setiap sepuluh tahun sekali. Sensus penduduk telah dilaksanakan sebanyak tujuh kali sejak Indonesia merdeka, yaitu tahun 1961, 1971, 1980, 1990, 2000, 2010, dan 2020.

Keenam sensus penduduk sebelumnya dilaksanakan dengan menggunakan metode tradisional, yaitu mencatat setiap penduduk dari rumah ke rumah. Pertama kalinya dalam sejarah sensus penduduk di Indonesia, Sensus Penduduk 2020 (SP2020) menggunakan metode kombinasi yaitu dengan memanfaatkan data Administrasi Kependudukan (Admindik) dari Direktorat Jenderal Kependudukan dan Pencatatan Sipil (Ditjen Dukcapil) Kementerian Dalam Negeri (Kemendagri) sebagai data dasar pelaksanaan SP2020. Hal ini dirancang dan dilaksanakan sebagai upaya untuk mewujudkan "SATU DATA KEPENDUDUKAN INDONESIA".

SP2020 mencakup seluruh penduduk yang tinggal di wilayah teritorial Indonesia, mencakup Warga Negara Indonesia (WNI) dan Warga Negara Asing (WNA) yang telah menetap atau berencana menetap di wilayah Indonesia selama minimal satu tahun. WNI yang dicakup juga termasuk mereka yang berada di luar negeri, yaitu Anggota Korps Diplomatik Republik Indonesia beserta keluarganya di luar negeri dan Anggota TNI/POLRI beserta

TECHNICAL NOTES

1. *One of the sources of demographic data is population census, which is conducted every ten years. Population Census has been conducted seven times since Indonesia's independence: 1961, 1971, 1980, 1990, 2000, 2010, and 2020.*

The previous six population censuses were carried out using the traditional method, canvassing each person door-to-door. For the first time in the history of the population census in Indonesia, the 2020 Population Census (PC2020) used a combined method, that is utilizing Population Administration data managed by the Directorate General of Population and Civil Registration of the Ministry of Home Affairs as the basic data for the population census. This is designed and implemented as an effort to realize "ONE INDONESIAN POPULATION DATA".

PC2020 covered all residents who live in Indonesia's territory, including Indonesian citizens (WNI) and foreign citizens (WNA) who have stayed or plan to stay in Indonesian territory for at least one year. The Indonesian citizens who are covered also include those who are abroad, namely members of the Diplomatic Corps of the Republic of Indonesia and their families abroad and members of the TNI/POLRI and their families who are carrying out Peacekeeping Missions abroad.

keluarganya yang sedang melakukan misi perdamaian di luar negeri.

Untuk tahun yang tidak dilaksanakan sensus penduduk, data kependudukan diperoleh dari hasil proyeksi penduduk. Proyeksi penduduk merupakan suatu perhitungan ilmiah yang didasarkan pada asumsi dari komponen-komponen perubahan penduduk, yaitu kelahiran, kematian, dan migrasi (migrasi internasional dan migrasi risen antar provinsi). Proyeksi penduduk interim 2020-2023 dihitung menggunakan data dasar penduduk hasil perapihan umur dari data Administrasi Kependudukan dan SP2020 dengan menggunakan asumsi Angka Kelahiran Total sejak tahun 2020 konstan 2,1 (sesuai Proyeksi Survei Penduduk antar Sensus (SUPAS) 2015-2045), Angka Kematian Bayi (AKB) meneruskan hasil Proyeksi SUPAS 2015-2045, dan pola migrasi 2020 sama dengan pola migrasi hasil SUPAS 2015.

Dalam publikasi ini, data yang disajikan merupakan hasil SP2020 (September), dan hasil proyeksi penduduk interim 2020-2023 (pertengahan tahun/Juni).

2. Penduduk Indonesia adalah semua orang yang berdomisili di wilayah teritorial Indonesia, mencakup Warga Negara Indonesia (WNI) dan Warga Negara Asing (WNA) yang telah menetap selama satu tahun atau lebih atau berencana menetap di wilayah Indonesia selama minimal satu tahun. Pada sensus sebelumnya referensi waktu dalam konsep kependudukan adalah enam bulan. Perubahan

For the periods besides the census year, population projection is applied to estimate population for those years. The population projection is an estimation based on the demographic components, such as birth, death, and migration (international migration and recent migration). The interim population projection for 2020-2023 is calculated from the single age smoothed combined from Population Administration Data and the 2020 Population Census. It uses the assumption that the Total Fertility Rate (TFR) since 2020 is constant at 2.1 (according to the population projection of 2015-2045 Intercensal Population Survey (SUPAS)), Infant Mortality Rate (IMR) continues the results of the 2015-2045 SUPAS Projection, and the 2020 migration pattern is the same as the pattern of migration in SUPAS2015 results.

The data presented in this publication are the PC2020 results (September) and the result of interim population projection 2020-2023 (midyear/June).

2. *The population of Indonesia are all people who live in Indonesia's territory, including Indonesian citizens and foreign citizens who have lived for one year or more or plan to stay in Indonesia territory for at least one year. In the previous census the time reference in the population concept was six months. This change is based on Law no.24 of 2013 concerning Amendments to Law no. 23 of 2006 concerning Population Administration in Article 15.*

ini didasari oleh UU No. 24 Tahun 2013 tentang Perubahan atas UU No. 23 Tahun 2006 tentang Administrasi Kependudukan pada Pasal 15.

3. Laju pertumbuhan penduduk per tahun adalah angka yang menunjukkan rata-rata tingkat penambahan penduduk per tahun dalam jangka waktu tertentu. Angka ini dinyatakan sebagai persentase dari penduduk dasar. Metode penghitungan laju pertumbuhan penduduk yang digunakan oleh BPS adalah metode geometrik.
4. Kepadatan penduduk adalah ukuran persebaran penduduk yang menunjukkan jumlah penduduk untuk setiap kilometer persegi luas wilayah.
5. Rasio jenis kelamin adalah perbandingan antara jumlah penduduk laki-laki dan jumlah penduduk perempuan pada suatu daerah dan waktu tertentu, yang biasanya dinyatakan dalam banyaknya penduduk laki-laki per 100 perempuan.
6. Distribusi penduduk adalah pola persebaran penduduk di suatu wilayah, baik berdasarkan batas-batas geografis maupun berdasarkan batas-batas administrasi pemerintahan.
7. Komposisi penduduk adalah pola persebaran penduduk menurut karakteristiknya, contoh: penduduk menurut kelompok
 3. *Annual population growth rate is a number that shows the average rate of population growth per year in a certain period. This rate is a percentage of the basic population. The method used by Statistics Indonesia is the geometric method.*
 4. *Population density is a measure of the distribution of the population which shows the total population for each square kilometer of area.*
 5. *Sex ratio is the ratio between total male population and female population in a certain area and at a certain time, which is usually stated in the number of male residents per 100 females.*
 6. *Population distribution is the pattern of population distribution in an area, either by geographic boundaries or by government administrative boundaries.*
 7. *Population compotion is the pattern of population distribution by its characteristics, example: population by age group, population by sex*
 8. *Working age population is persons of 15 years and over.*
 9. *Labor force or economically active are persons of 15 years and over, who in the previous week were working, temporarily absent from work but having jobs, and unemployment.*
 10. *Working is economic activity*

- umur, penduduk menurut jenis kelamin
8. Penduduk usia kerja adalah penduduk yang berumur 15 tahun ke atas.
 9. Angkatan kerja adalah penduduk usia kerja (15 tahun ke atas) yang bekerja, punya pekerjaan namun sementara tidak bekerja, dan pengangguran.
 10. Bekerja adalah kegiatan ekonomi yang dilakukan oleh seseorang dengan maksud memperoleh atau membantu memperoleh pendapatan atau keuntungan dan lamanya bekerja paling sedikit 1 jam secara terus menerus dalam seminggu yang lalu (termasuk pekerja keluarga tanpa upah yang membantu dalam suatu usaha/ kegiatan ekonomi).
 11. Jumlah jam kerja seluruhnya adalah jumlah jam kerja yang digunakan untuk bekerja (tidak termasuk jam kerja istirahat resmi dan jam kerja yang digunakan untuk hal-hal di luar pekerjaan).
 12. Lapangan usaha adalah bidang kegiatan dari pekerjaan/tempat bekerja di mana seseorang bekerja. Klasifikasi lapangan usaha mengikuti Klasifikasi Baku Lapangan Usaha Indonesia (KBLI) dalam 1 digit.
 13. Status pekerjaan adalah kedudukan seseorang dalam unit usaha/kegiatan dalam melakukan pekerjaan.
 14. Berusaha sendiri tanpa dibantu orang lain adalah bekerja atau *conducted by a person and intended to earn income by doing work or helping to do work at least one hour continuously during the reference week (including unpaid family worker/s for any economic activity).*
 11. *Total working hours is the total hours spent by an employee to perform all jobs (excluding the time used for other activities which are not classified as work).*
 12. *Industry is field of a person's activity or establishment. The classification of industries follows the Indonesia Standard Industrial Classification (KBLI) in one digit.*
 13. *Employment status is the status of a person at his place of work or establishment where he was employed.*
 14. *Own-account worker is a person who works at his own risk without assisted by paid per mount worker or unpaid worker include technical job or skill job.*
 15. *Employer assisted by temporary workers/unpaid worker is a person who works at his own risk and assisted by temporary worker/ unpaid worker.*
 16. *Employer assisted by permanent workers/paid workers is a person who does his business at her/his own risk at least one assisted by*

- berusaha dengan menanggung risiko secara ekonomis, yaitu dengan tidak kembalinya ongkos produksi yang telah dikeluarkan dalam rangka usahanya tersebut, serta tidak menggunakan pekerja dibayar maupun pekerja tak dibayar, termasuk yang sifat pekerjaannya memerlukan teknologi atau keahlian khusus.
15. Berusaha dibantu buruh tidak tetap/buruh tidak dibayar adalah bekerja atau berusaha atas risiko sendiri, dan menggunakan buruh/pekerja tak dibayar dan atau buruh/pekerja tidak tetap.
 16. Berusaha dibantu buruh tetap/buruh dibayar adalah berusaha atas risiko sendiri dan mempekerjakan paling sedikit satu orang buruh/pekerja tetap yang dibayar.
 17. Buruh/karyawan/pegawai adalah seseorang yang bekerja pada orang lain atau instansi/kantor/ perusahaan secara tetap dengan menerima upah/gaji baik berupa uang maupun barang. Buruh yang tidak mempunyai majikan tetap, tidak digolongkan sebagai buruh/karyawan, tetapi sebagai pekerja bebas. Seseorang dianggap memiliki majikan tetap jika memiliki 1 (satu) majikan (orang/rumah tangga) yang sama dalam sebulan terakhir, khusus pada sektor bangunan batasannya tiga bulan. Apabila majikannya instansi/lembaga, boleh lebih dari satu.
- paid permanent worker.*
17. *Employee is a person who work permanently for other people or institution/office/ company and gains some money/cash or goods as wage/salary. Labor who have no permanent employer is not categorized as a laborer/ worker/ employee but casual worker. A laborers in general is considered to have a permanent employer if he has the same employer during the past month, particularly for building construction sector is 3 months. If the employer is an institution, more than 1 (one) employer is allowed.*
 18. *Casual employee is a person who does not work permanently for other people/employer/ institution (more than 1 employer during the last 1 month) in agricultural sector, either home industry or not home industry, or in non-agricultural sector based on remuneration paid with money or goods, and based on daily or contact payment system.*
 19. *Unpaid worker is a person who intended to work without pay, either with money or good, in an establishment run by other members of the family, relative or neighbour.*
 20. *The Business Field Sectors are grouped into:*
 - A. *Agriculture, Forestry, Hunting and*

18. Pekerja bebas adalah seseorang yang bekerja pada orang lain/ majikan/institusi yang tidak tetap (lebih dari 1 majikan dalam sebulan terakhir) di usaha pertanian baik berupa usaha rumah tangga maupun bukan usaha rumah tangga, ataupun di nonpertanian atas dasar balas jasa dengan menerima upah atau imbalan baik berupa uang maupun barang, dan baik dengan sistem pembayaran harian maupun borongan
19. Pekerja tak dibayar adalah seseorang yang bekerja membantu usaha untuk memperoleh penghasilan/keuntungan yang dilakukan oleh salah seorang anggota rumah tangga atau bukan anggota rumah tangga tanpa mendapat upah/gaji baik uang merupakan barang.
20. Sektor Lapangan Usaha dikelompokkan menjadi :
- A. Pertanian, Kehutanan, Perburuan, dan Perikanan
 - B. Pertambangan dan Penggalian
 - C. Industri, Gas, dan Air
 - D. Listrik, Gas, dan Air
 - E. Bangunan (Building)
 - F. Konstruksi
 - G. Perdagangan Besar dan Eceran; Reparasi dan Perawatan Mobil dan Sepeda Motor
 - H. Transportasi dan Pergudangan
 - I. Penyediaan Akomodasi dan Makan Minum
 - J. Informasi dan Komunikasi/
Fishing
B. Mining and excavation
C. Industry, air, and water
D. Electricity, air, and water
E. Building
F. Large and Retail Trade; Repair and Maintenance of Cars and Motorbikes
G. Construction
H. Transportation and Warehousing
I. Provision of Accommodation and Food Drinks
J. Information and Communication
K. Financial and Insurance Services
L. Real estate
M,N Bussiness Services
O. Government Administration, Defense and Compulsory Social Security
P. Education Services
Q. Health Services and Social Activities
R,S,T,U Other service

Information and Communication

K. Jasa Keuangan dan Asuransi

L. Real estate

M,N Jasa Perusahaan/ O Administrasi

Pemerintahan, Pertahanan dan
Jaminan Sosial Wajib

P Jasa Pendidikan

Q Jasa Kesehatan dan Kegiatan Sosial

R,S,T,U Jasa Lainnya

<https://jombangkab.bps.go.id>

ULASAN**DESCRIPTION****Kependudukan**

Penduduk Kabupaten Jombang tahun 2021 berdasarkan proyeksi SP2020 sebanyak 1.335.972 jiwa. Dibandingkan dengan Sensus Penduduk Tahun 2010 (SP2020), penduduk Kabupaten Jombang mengalami pertumbuhan sebesar 10,45 persen. Dari 21 kecamatan yang ada, pertumbuhan penduduk Kecamatan Megaluh adalah yang paling besar, yaitu 2,06 persen

Kepadatan penduduk di Kabupaten Jombang tahun 2022 mencapai 1.152 jiwa/km². Kecamatan Jombang merupakan kecamatan terpadat dengan angka kepadatan penduduk 3.838 jiwa/km².

Berdasarkan kelompok usia, komposisi penduduk Kabupaten Jombang tahun 2022 terdiri atas 69,76 persen atau 932,034 jiwa penduduk berusia 15-64 tahun, 22,15 persen atau 295,940 jiwa berusia 0-14 tahun, dan 8,08 persen atau 107,998 jiwa berusia 65 tahun ke atas.

Ketenagakerjaan

Pada tahun 2022, Jumlah Angkatan Kerja sebesar 669.798 orang dengan jumlah penduduk yang bekerja sebesar 94,52 persen dan pengangguran sebesar 5,47 persen. Sedangkan Bukan Angkatan Kerja sebanyak 335.176 orang.

Population

The population of Jombang Regency in 2021 based on the SP2020 projection is 1,335,972 people. Compared to the 2010 Population Census (SP2020), the population of Jombang Regency has grown by 10.45 percent. Of the 21 existing sub-districts, the population growth of Megaluh Sub-district is the largest, namely 2.06 percent

The population density in Jombang Regency in 2022 will reach 1,152 people/km². Jombang District is the most densely populated district with a population density of 3,838 people/km².

Based on age group, the composition of the population of Jombang Regency in 2022 consists of 69.76 percent or 932,034 people aged 15-64 years, 22.15 percent or 295,940 people aged 0-14 years, and 8.08 percent or 107,998 people aged 65 years to the top.

Employment

In 2022, the total workforce will be 669,798 people with 94.52 percent of the working population and 5.47 percent of the unemployed. Meanwhile, the non-labor force is 335,176 people.

Based on Sakernas in 2022, the services sector absorbed the largest workforce, namely 48.37 percent, followed by the industrial sector at 29.24 percent and

Berdasarkan Sakernas tahun 2022 sektor Jasa menyerap tenaga kerja terbesar yaitu 48,37 persen selanjutnya sektor Industri sebesar 29,24 persen dan sektor pertanian sebesar 22,37 persen.

Angkatan kerja yang bekerja di Kabupaten Jombang pada tahun 2022 sebagian besar adalah Buruh/ Karyawan atau Pegawai mencapai 39,36 persen, kemudian yang kedua status pekerjaan Berusaha sendiri sebesar 18,69 persen dan yang ketiga Berusaha dibantu buruh tidak tetap/ pekerja keluarga/buruh tidak dibayar sebesar 15,48 persen.

the agricultural sector at 22.37 percent.

The workforce working in Jombang Regency in 2022 is mostly Labor/ Employees or Employees reaching 39.36 percent, then the second is the status of self-employed employment of 18.69 percent and the third is Self-employed assisted by non-permanent workers/ family workers/unemployed workers paid 15.48 percent.

<https://jombangkab.bps.go.id>

Gambar 3.1 Piramida Penduduk Kabupaten Jombang, 2022
Figures 3.1 Population Pyramid of Jombang Regency, 2022

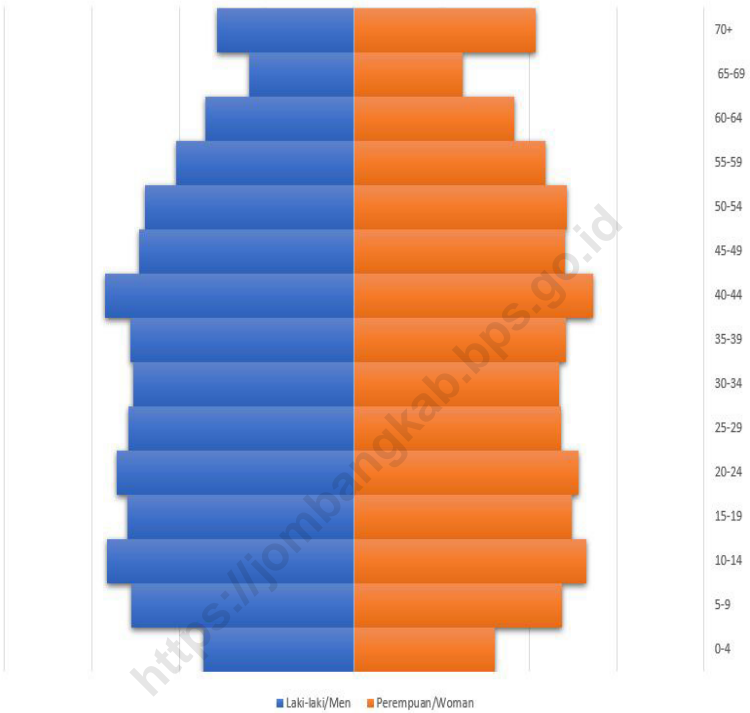

Sumber/Source: Dinas Kependudukan dan Pencacatan Sipil Kabupaten Jombang/ Population and Civil Registration Office of Jombang Regency

Gambar 3.2
Figures

Tingkat Pengangguran Terbuka Kabupaten Jombang, 2017-2022
Open Unemployment Rate in Jombang Regency, 2017-2022

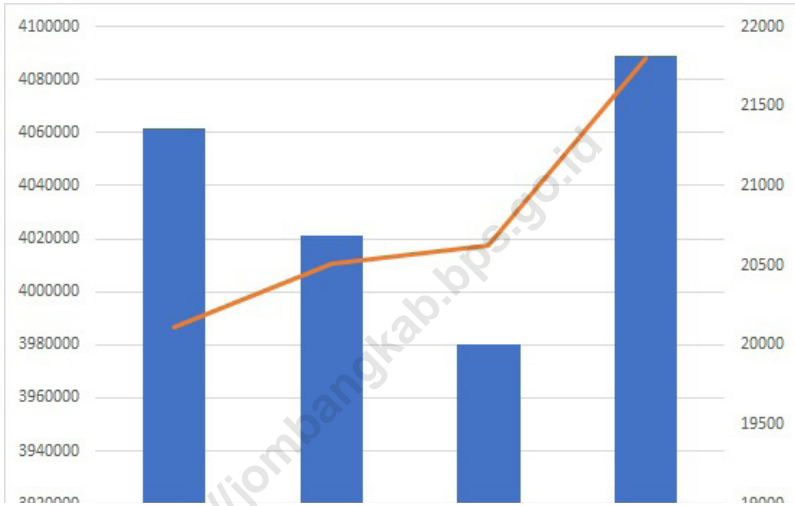

Sumber/Source: BPS-Statistics Indonesia

3.1 PENDUDUK POPULATION

Tabel 3.1.1
Table

Penduduk, Laju Pertumbuhan Penduduk, Distribusi Persentase Penduduk, Kepadatan Penduduk, Rasio Jenis Kelamin Penduduk Menurut Kecamatan di Kabupaten Jombang, 2022
Population, Population Growth Rate, Percentage Distribution of Population, Population Density, and Population Sex Ratio by Subdistrict in Jombang Regency, 2022

Kecamatan Subdistrict	Penduduk (ribu) Population (thousand)	Laju Pertumbuhan Penduduk per Tahun Annual Population Growth Rate (%)
(1)	(2)	(3)
010. Bandar Kedung Mulyo	51.160	1,28
020. Perak	56.769	0,79
030. Gudo	56.883	0,87
040. Diwek	111.946	0,74
050. Ngoro	79.326	1,05
060. Mojowarno	97.306	0,94
070. Bareng	57.765	1,16
080. Wonosalam	33.965	0,74
090. Mojoagung	82.345	0,88
100. Sumobito	87.933	0,97
110. Jogoroto	72.063	1,00
120. Peterongan	68.331	0,46
130. Jombang	139.722	0,04
140. Megaluh	40.202	2,06
150. Tembelang	55.782	0,89
160. Kesamben	67.979	0,91
170. Kudu	32.048	0,93
171. Ngusikan	23.071	0,69
180. Plososari	42.194	0,58
190. Kabuh	41.570	0,39
200. Plandaan	37.612	0,39
Kabupaten Jombang	1.335.972	0,80

Lanjutan Tabel/*Continued Table* 3.1.1

Kecamatan Subdistrict	Persentase Penduduk Percentage of Total Population	Kepadatan Penduduk per km ² Population Density per sq.km	Rasio Jenis Kelamin Penduduk Population Sex Ratio
(1)	(4)	(5)	(6)
010. Bandar Kedung Mulyo	3,83	1574,15	...
020. Perak	4,25	1954,18	...
030. Gudo	4,26	1654,06	...
040. Diwek	8,38	2346,88	...
050. Ngoro	5,94	1590,97	...
060. Mojowarno	7,28	1237,67	...
070. Barend	4,32	612,76	...
080. Wonosalam	2,54	279,25	...
090. Mojoagung	6,16	1368,31	...
100. Sumobito	6,58	1845,78	...
110. Jogoroto	5,39	2548,20	...
120. Peterongan	5,11	2318,66	...
130. Jombang	10,46	3838,52	...
140. Megaluh	3,01	1415,07	...
150. Tembelang	4,18	1693,44	...
160. Kesamben	5,09	1314,37	...
170. Kudu	2,40	412,19	...
171. Ngusikan	1,73	659,55	...
180. Plos	3,16	1625,35	...
190. Kabuh	3,11	427,02	...
200. Plandaan	2,82	312,39	...
Kabupaten Jombang	100,00	1152,20	...

Catatan/*Note*: Hasil Proyeksi Penduduk Interim 2020–2023 (Pertengahan tahun/Juni)/*The result of Interim Population Projection 2020–2023 (mid year/ June)*

Sumber/*Source*: BPS/BPS-Statistics Indonesia

Tabel 3.1.2 Jumlah Penduduk Menurut Kelompok Umur dan Kecamatan di Kabupaten Jombang, 2022
Table Number of Population by Age Group and Subdistrict at Jombang Regency, 2022

Kecamatan Subdistrict	0-4	5-9	10-14	15-19
(1)	(2)	(3)	(4)	(5)
010. Bandar Kedung Mulyo	3 787	3 858	3 822	4 003
020. Perak	4 253	4 522	4 567	4 490
030. Gudo	3 881	4 056	4 120	4 240
040. Diwek	8 548	8 716	8 993	8 923
050. Ngoro	5 725	5 991	6 368	6 177
060. Mojowarno	7 175	7 386	7 699	7 750
070. Barend	3 972	4 303	4 525	4 500
080. Wonosalam	2 316	2 573	2 583	2 533
090. Mojoagung	6 191	6 350	6 481	6 442
100. Sumobito	6 546	6 703	6 607	7 005
110. Jogoroto	5 748	5 888	5 819	5 941
120. Peterongan	4 978	5 222	5 234	5 144
130. Jombang	9 455	10 630	10 889	10 748
140. Megaluh	2 703	2 867	2 860	2 799
150. Tembelang	3 891	4 004	4 147	3 965
160. Kesamben	4 700	4 735	4 950	5 164
170. Kudu	2 214	2 044	2 099	2 266
171. Ngusikan	1 631	1 543	1 583	1 646
180. Ploso	3 026	2 881	2 851	3 030
190. Kabuh	2 589	2 607	2 582	2 831
200. Plandaan	2 418	2 316	2 219	2 505
Kabupaten Jombang	95 747	99 195	100 998	102 102

Lanjutan Tabel/*Continued Table* 3.1.2

Kecamatan Subdistrict	20-24	25-29	30-34	35-39
(1)	(6)	(7)	(8)	(9)
010. Bandar Kedung Mulyo	3 856	4 044	3 875	4 133
020. Perak	4 044	4 081	4 405	4 549
030. Gudo	4 071	4 095	4 334	4 456
040. Diwek	8 349	8 614	8 850	8 803
050. Ngoro	5 800	5 855	5 970	6 020
060. Mojowarno	7 514	7 688	7 424	7 339
070. Barend	4 416	4 282	4 078	4 187
080. Wonosalam	2 564	2 661	2 572	2 454
090. Mojoagung	6 360	6 499	6 455	6 349
100. Sumobito	6 763	6 811	6 763	6 943
110. Jogoroto	5 658	5 897	5 837	5 795
120. Peterongan	4 976	5 219	5 394	5 730
130. Jombang	10 156	10 165	10 755	11 256
140. Megaluh	2 742	2 905	3 170	3 206
150. Tembelang	3 850	3 973	4 318	4 489
160. Kesamben	4 991	4 899	5 162	5 217
170. Kudu	2 413	2 406	2 388	2 242
171. Ngusikan	1 734	1 699	1 589	1 664
180. Plosos	2 993	3 247	3 265	3 068
190. Kabuh	3 032	3 144	2 829	2 938
200. Plandaan	2 681	2 687	2 633	2 807
Kabupaten Jombang	98 963	100 871	102 066	103 645

Lanjutan Tabel/Continued Table 3.1.2

Kecamatan Subdistrict	40-44	45-49	50-54	55-59
(1)	(10)	(11)	(12)	(13)
010. Bandar Kedung Mulyo	3 768	3 428	3 159	3 019
020. Perak	4 059	3 776	3 535	3 577
030. Gudo	4 291	4 167	3 968	3 197
040. Diwek	8 049	7 456	6 865	6 981
050. Ngoro	5 789	5 598	5 219	4 691
060. Mojowarno	6 937	6 561	6 226	5 789
070. Bareng	4 138	4 068	3 899	3 526
080. Wonosalam	2 373	2 423	2 447	2 019
090. Mojoagung	5 858	5 536	5 326	5 151
100. Sumobito	6 440	6 202	5 636	5 255
110. Jogoroto	5 148	4 652	4 096	4 758
120. Peterongan	5 373	4 903	4 242	4 100
130. Jombang	10 741	10 227	9 322	8 190
140. Megaluh	3 079	2 935	2 828	2 283
150. Tembelang	4 267	4 099	3 856	3 183
160. Kesamben	5 189	4 937	4 580	3 918
170. Kudu	2 382	2 519	2 470	1 763
171. Ngusikan	1 799	1 793	1 748	1 283
180. Plososari	3 119	3 257	3 210	2 372
190. Kabuh	3 204	3 492	3 519	1 990
200. Plandaan	2 912	2 917	3 157	1 839
Kabupaten Jombang	98 915	94 946	89 308	78 884

Lanjutan Tabel/*Continued Table* 3.1.2

Kecamatan Subdistrict	60-64	65-69	70-75	75+	JUMLAH
(1)	(14)	(15)	(16)	(17)	(18)
010. Bandar Kedung Mulyo	2 224	1 667	1 168	1 349	51 160
020. Perak	2 438	1 814	1 306	1 353	56 769
030. Gudo	2 779	2 087	1 471	1 670	56 883
040. Diwek	4 680	3 482	2 229	2 408	111 946
050. Ngoro	3 692	2 685	1 731	2 015	79 326
060. Mojowarno	4 093	3 026	2 100	2 599	97 306
070. Barend	2 644	2 119	1 369	1 739	57 765
080. Wonosalam	1 515	1 171	747	1 014	33 965
090. Mojoagung	3 611	2 490	1 577	1 669	82 345
100. Sumobito	3 881	2 784	1 705	1 889	87 933
110. Jogoroto	2 612	1 793	1 153	1 268	72 063
120. Peterongan	3 019	2 073	1 346	1 378	68 331
130. Jombang	6 513	4 865	2 912	2 898	139 722
140. Megaluh	2 133	1 565	975	1 152	40 202
150. Tembelang	2 861	2 128	1 280	1 471	55 782
160. Kesamben	3 468	2 618	1 652	1 799	67 979
170. Kudu	1 700	1 266	913	963	32 048
171. Ngusikan	1 186	910	616	647	23 071
180. Ploso	2 315	1 588	966	1 006	42 194
190. Kabuh	2 584	1 774	1 153	1 302	41 570
200. Plandaan	2 386	1 742	1 129	1 264	37 612
Kabupaten Jombang	62 334	45 647	29 498	32 853	1 335 972

Catatan/*Note*: Hasil Proyeksi Penduduk Interim 2020–2023 (Pertengahan tahun/Juni)/*The result of Interim Population Projection 2020–2023 (mid year/June)*

Sumber/*Source*: BPS/BPS-Statistics Indonesia

Tabel 3.1.3 Jumlah Penduduk Hasil Registrasi Menurut Kecamatan dan Jenis Kelamin di Kabupaten Jombang, 2022
Table Number of Registered Population by Subdistrict and Sex at Jombang Regency, 2022

Kelompok Umur Age Groups	Jenis Kelamin / Sex			Rasio Jenis Kelamin Penduduk Population Sex Ratio
	Laki-laki Male	Perempuan Female	Jumlah Total	
(1)	(2)	(3)	(4)	
010. Bandar Kedung Mulyo	26 471	25 607	52 078	103
020. Perak	29 407	29 232	58 639	101
030. Gudo	29 238	29 206	58 444	100
040. Diwek	56 900	55 927	112 827	102
050. Ngoro	40 130	39 542	79 672	101
060. Mojowarno	50 326	48 389	98 715	104
070. Bareng	29 755	29 087	58 842	102
080. Wonosalam	17 530	17 233	34 763	102
090. Mojoagung	42 112	40 853	82 965	103
100. Sumobito	45 532	43 910	89 442	104
110. Jogoroto	37 176	35 794	72 970	104
120. Peterongan	35 325	34 561	69 886	102
130. Jombang	70 747	71 504	142 251	99
140. Megaluh	20 719	20 670	41 389	100
150. Tembelang	28 902	28 467	57 369	102
160. Kesamben	34 678	33 866	68 544	102
170. Kudu	16 325	16 339	32 664	100
171. Ngusikan	11 850	11 708	23 558	101
180. Ploso	21 702	21 474	43 176	101
190. Kabuh	21 390	21 622	43 012	99
200. Plandaan	19 295	19 360	38 655	100
Kabupaten Jombang	685 510	674 351	1 359 861	102

Sumber/Source: Dinas Kependudukan dan Pencacatan Sipil Kabupaten Jombang/ Population and Civil Registration Office of Jombang Regency

Tabel 3.1.4
Table

Jumlah Penduduk Hasil Registrasi yang Lahir, Mati, Datang dan Pindah Akhir Tahun di Kabupaten Jombang, 2022
Number of Registered Born Population, Die, Arrived and Moved Year End at Jombang Regency, 2022

Kecamatan Subdistrict	Penduduk / Population				Total (2)-(3)+(4)-(5)
	Lahir / Birth	Mati / Death	Datang / Move In	Pindah / Move Out	
(1)	(2)	(3)	(4)	(5)	(6)
010. Bandar Kedung Mulyo
020. Perak
030. Gudo
040. Diwek
050. Ngoro
060. Mojowarno
070. Barend
080. Wonosalam
090. Mojoagung
100. Sumobito
110. Jogoroto
120. Peterongan
130. Jombang
140. Megaluh
150. Tembelang
160. Kesamben
170. Kudu
171. Ngusikan
180. Ploso
190. Kabuh
200. Plandaan
Kabupaten Jombang

Sumber/Source : Dinas Kependudukan dan Pencacatan Sipil Kabupaten Jombang/ Population and Civil Registration Office of Jombang Regency

Tabel 3.1.5 Jumlah Penduduk (Hasil Registrasi) Penyandang Cacat di Kabupaten Jombang, 2022
Table Number Of Registered People With Disabilities at Jombang Regency, 2022

Kecamatan Subdistrict	Cacat/ Disability			
	Fisik/ Physical	Netra/ Visual	Rungu/ Deaf	Mental
(1)	(2)	(3)	(4)	(5)
010. Bandar Kedung Mulyo	12	6	8	36
020. Perak	8	8	31	71
030. Gudo	14	4	21	77
040. Diwek	23	8	37	119
050. Ngoro	18	10	22	61
060. Mojowarno	16	15	25	90
070. Barend	8	8	24	50
080. Wonosalam	9	-	11	21
090. Mojoagung	18	10	25	102
100. Sumobito	24	7	28	92
110. Jogoroto	16	8	24	62
120. Peterongan	17	11	20	70
130. Jombang	31	17	35	142
140. Megaluh	18	2	11	55
150. Tembelang	20	14	27	79
160. Kesamben	20	4	27	79
170. Kudu	7	6	8	22
171. Ngusikan	10	2	4	11
180. Ploso	8	4	8	59
190. Kabuh	8	5	16	32
200. Plandaan	6	2	13	40
Kabupaten Jombang	311	151	425	1370

Lanjutan Tabel/*Continued Table* 3.1.5

Kecamatan Subdistrict	Cacat/ Disability		Jumlah/ Total
	Fisik dan Mental	Lainnya/ Others	
(1)	(6)	(7)	(8)
010. Bandar Kedung Mulyo	2	1	65
020. Perak	8	4	130
030. Gudo	4	5	125
040. Diwek	4	18	209
050. Ngoro	5	3	119
060. Mojowarno	8	6	160
070. Bareng	2	1	93
080. Wonosalam	1	-	42
090. Mojoagung	2	4	161
100. Sumobito	4	6	161
110. Jogoroto	5	9	124
120. Peterongan	1	9	128
130. Jombang	4	20	249
140. Megaluh	1	5	92
150. Tembelang	7	9	156
160. Kesamben	7	9	146
170. Kudu	2	-	45
171. Ngusikan	1	4	32
180. Ploso	6	1	86
190. Kabuh	3	3	67
200. Plandaan	9	16	86
Kabupaten Jombang	86	133	2 476

Sumber/*Source*.: Dinas Kependudukan dan Pencacatan Sipil Kabupaten Jombang/ Population and Civil Registration Office of Jombang Regency

Tabel 3.1.6 Jumlah Migrasi Masuk di Kabupaten Jombang, 2022
Table Number Of Entry Migration at Jombang Regency, 2022

Kecamatan Subdistrict	Penduduk Datang Antar/ Residents Come Between			
	Kecamatan/ Subdistrict	Kabupaten/ Regency	Propinsi/ Province	Negara/ Country
	(1)	(2)	(3)	(4)
010. Bandar Kedung Mulyo
020. Perak
030. Gudo
040. Diwek
050. Ngoro
060. Mojowarno
070. Bareng
080. Wonosalam
090. Mojoagung
100. Sumobito
110. Jogoroto
120. Peterongan
130. Jombang
140. Megaluh
150. Tembelang
160. Kesamben
170. Kudu
171. Ngusikan
180. Ploso
190. Kabuh
200. Plandaan
Kabupaten Jombang

Sumber/Source:: Dinas Kependudukan dan Pencacatan Sipil Kabupaten Jombang/ Population and Civil Registration Office of Jombang Regency

Tabel 3.1.7
Table

Jumlah Migrasi Keluar di Kabupaten Jombang, 2022
Number Of Exit Migration at Jombang Regency, 2022

Kecamatan Subdistrict	Penduduk Datang Antar/ Residents Come Between			
	Kecamatan/ Subdistrict	Kabupaten/ Regency	Propinsi/ Province	Negara/ Country
(1)	(2)	(3)	(4)	(5)
010. Bandar Kedung Mulyo
020. Perak
030. Gudo
040. Diwek
050. Ngoro
060. Mojowarno
070. Bareng
080. Wonosalam
090. Mojoagung
100. Sumobito
110. Jogoroto
120. Peterongan
130. Jombang
140. Megaluh
150. Tembelang
160. Kesamben
170. Kudu
171. Ngusikan
180. Ploso
190. Kabuh
200. Plandaan
Kabupaten Jombang

Sumber/Source:: Dinas Kependudukan dan Pencacatan Sipil Kabupaten Jombang/ Population and Civil Registration Office of Jombang Regency

Tabel 3.1.8 Jumlah Kepemilikan Kartu Keluarga di Kabupaten Jombang, 2022
Table Number Of Family Register Ownership at Jombang Regency, 2022

Kecamatan Subdistrict	Jumlah Kepemilikan KK/ Number of Family Register Ownership
(1)	(2)
010. Bandar Kedung Mulyo	16 140
020. Perak	17 776
030. Gudo	18 177
040. Diwek	34 353
050. Ngoro	24 777
060. Mojowarno	29 524
070. Bareng	18 671
080. Wonosalam	10 622
090. Mojoagung	25 327
100. Sumobito	27 643
110. Jogoroto	21 868
120. Peterongan	21 338
130. Jombang	44 495
140. Megaluh	13 455
150. Tembelang	18 479
160. Kesamben	22 069
170. Kudu	10 526
171. Ngusikan	7 704
180. Ploso	14 175
190. Kabuh	13 626
200. Plandaan	12 751
Kabupaten Jombang	423 496

Sumber/Source: Dinas Kependudukan dan Pencacatan Sipil Kabupaten Jombang/ Population and Civil Registration Office of Jombang Regency

Tabel 3.1.9
Table

Jumlah Kepemilikan Kartu Tanda Penduduk di Kabupaten Jombang, 2022
Number Of Identity Card Ownership at Jombang Regency, 2022

Kecamatan Subdistrict	Wajib KTP/ Required Resident Card		
	Laki-laki/ Male	Perempuan/ Female	L + P/ M + F
(1)	(2)	(3)	(4)
010. Bandar Kedung Mulyo	20 026	19 703	39 729
020. Perak	21 930	22 213	44 143
030. Gudo	22 540	22 816	45 356
040. Diwek	42 699	42 532	85 231
050. Ngoro	30 467	30 460	60 927
060. Mojowarno	38 212	37 001	75 213
070. Bareng	22 591	22 434	45 025
080. Wonosalam	13 366	13 325	26 691
090. Mojoagung	31 686	31 028	62 714
100. Sumobito	34 436	33 662	68 098
110. Jogoroto	27 431	26 643	54 074
120. Peterongan	26 841	26 611	53 452
130. Jombang	53 679	55 608	109 287
140. Megaluh	15 936	16 282	32 218
150. Tembelang	21 867	22 234	44 101
160. Kesamben	26 680	26 466	53 146
170. Kudu	12 710	12 848	25 558
171. Ngusikan	9 137	9 246	18 383
180. Ploso	16 774	16 713	33 487
190. Kabuh	16 896	17 509	34 405
200. Plandaan	15 255	15 609	30 864
Kabupaten Jombang	521 159	520 943	1 042 102

Lanjutan Tabel/*Continued Table* 3.1.9

Kecamatan Subdistrict	Memiliki KTP/ Own Resident Card		
	Laki-laki/ Male	Perempuan/ Female	L + P/ M + F
(1)	(2)	(3)	(4)
010. Bandar Kedung Mulyo
020. Perak
030. Gudo
040. Diwek
050. Ngoro
060. Mojowarno
070. Barend
080. Wonosalam
090. Mojoagung
100. Sumobito
110. Jogoroto
120. Peterongan
130. Jombang
140. Megaluh
150. Tembelang
160. Kesamben
170. Kudu
171. Ngusikan
180. Plosos
190. Kabuh
200. Plandaan
Kabupaten Jombang

Sumber/*Source*:: Dinas Kependudukan dan Pencacatan Sipil Kabupaten Jombang/ Population and Civil Registration Office of Jombang Regency

Tabel 3.1.10 Jumlah Kepemilikan Akta Kelahiran di Kabupaten Jombang, 2022
Table *Number Of Birth Certificate Ownership at Jombang Regency, 2022*

Kecamatan Subdistrict	Jumlah Penduduk Memiliki Akta Kelahiran (SIAK) / Number of Population Has Birth Certificate
(1)	(2)
010. Bandar Kedung Mulyo	22 554
020. Perak	29 077
030. Gudo	26 994
040. Diwek	52 568
050. Ngoro	36 503
060. Mojowarno	43 674
070. Bareng	26 121
080. Wonosalam	16 938
090. Mojoagung	39 069
100. Sumobito	41 685
110. Jogoroto	32 590
120. Peterongan	32 273
130. Jombang	73 564
140. Megaluh	18 597
150. Tembelang	28 922
160. Kesamben	33 712
170. Kudu	14 614
171. Ngusikan	11 096
180. Ploso	20 312
190. Kabuh	17 965
200. Plandaan	14 930
Kabupaten Jombang	633 758

Sumber/Source: Dinas Kependudukan dan Pencacatan Sipil Kabupaten Jombang/ Population and Civil Registration Office of Jombang Regency

Tabel 3.1.11 Jumlah Kepemilikan Akte Perkawinan di Kabupaten Jombang, 2022
Table Number Of Marriage Certificate Ownership at Jombang Regency, 2022

Kecamatan Subdistrict	Jumlah Penduduk Memiliki Akta Perkawinan / Number of Population Has Marriage Certificate
(1)	(2)
010. Bandar Kedung Mulyo	19 185
020. Perak	23 268
030. Gudo	22 432
040. Diwek	38 086
050. Ngoro	31 623
060. Mojowarno	39 358
070. Bareng	21 190
080. Wonosalam	15 360
090. Mojoagung	30 312
100. Sumobito	33 157
110. Jogoroto	27 219
120. Peterongan	23 582
130. Jombang	49 239
140. Megaluh	15 560
150. Tembelang	24 035
160. Kesamben	27 610
170. Kudu	13 444
171. Ngusikan	10 518
180. Ploso	17 922
190. Kabuh	17 215
200. Plandaan	14 600
Kabupaten Jombang	514 915

Sumber/Source: Dinas Kependudukan dan Pencacatan Sipil Kabupaten Jombang/ Population and Civil Registration Office of Jombang Regency

Tabel 3.1.12 Jumlah Kepemilikan Akte Cerai di Kabupaten Jombang, 2022
Table Number Of Divorce Certificate Ownership at Jombang Regency, 2022

Kecamatan Subdistrict	Jumlah Penduduk Memiliki Akta Cerai / Number of Population Has Divorce Certificate
(1)	(2)
010. Bandar Kedung Mulyo	846
020. Perak	951
030. Gudo	1 072
040. Diwek	1 649
050. Ngoro	1 461
060. Mojowarno	1 521
070. Bareng	903
080. Wonosalam	656
090. Mojoagung	1 338
100. Sumobito	1 342
110. Jogoroto	1 086
120. Peterongan	1 131
130. Jombang	2 731
140. Megaluh	759
150. Tembelang	1 141
160. Kesamben	1 251
170. Kudu	551
171. Ngusikan	398
180. Ploso	689
190. Kabuh	607
200. Plandaan	605
Kabupaten Jombang	22 688

Sumber/Source:: Dinas Kependudukan dan Pencacatan Sipil Kabupaten Jombang/ Population and Civil Registration Office of Jombang Regency

Tabel 3.1.13 Jumlah Penduduk Menurut Mata Pencaharian di Kabupaten Jombang, 2022
Table Number Of Population According to Livelihood at Jombang Regency, 2022

Kecamatan Subdistrict	Mata pencaharian/ Livelihood			
	Petani/ Farmer	Nelayan/ Fisherman	Peternakan/ Animal Husbandry	Bangunan/ Construction
(1)	(2)	(3)	(4)	(5)
010. Bandar Kedung Mulyo	5 629	3	60	141
020. Perak	3 684	2	57	229
030. Gudo	7 121	7	25	114
040. Diwek	4 963	10	149	952
050. Ngoro	8 070	5	113	364
060. Mojowarno	7 516	10	100	1 143
070. Bareng	8 338	7	42	407
080. Wonosalam	7 868	2	130	183
090. Mojoagung	4 734	8	26	857
100. Sumobito	6 175	9	67	774
110. Jogoroto	3 272	4	33	451
120. Peterongan	4 481	7	67	565
130. Jombang	3 219	27	56	722
140. Megaluh	3 429	8	39	121
150. Tembelang	6 125	7	54	237
160. Kesamben	6 447	2	87	369
170. Kudu	6 117	3	13	75
171. Ngusikan	4 483	7	19	97
180. Ploso	5 518	3	23	66
190. Kabuh	14 197	6	12	26
200. Plandaan	10 694	4	35	44
Kabupaten Jombang	132 080	141	1 207	7 937

Lanjutan Tabel/*Continued Table 3.1.13*

Kecamatan <i>Subdistrict</i>	Mata pencaharian/ Livelihood			
	<i>Pendidik/ Teacher</i>	<i>Perdagangan/ Trader</i>	<i>Kesehatan/ Health Worker</i>	<i>Peneliti/Scientist</i>
(1)	(6)	(7)	(8)	(9)
010. Bandar Kedung Mulyo	21	1 193	83	-
020. Perak	18	1 191	87	-
030. Gudo	36	1 453	132	1
040. Diwek	172	2 798	203	-
050. Ngoro	42	2 426	108	-
060. Mojowarno	34	2 437	158	-
070. Bareng	14	1 705	49	-
080. Wonosalam	3	641	33	-
090. Mojoagung	39	3 370	108	1
100. Sumobito	33	2 803	136	-
110. Jogoroto	60	2 008	91	-
120. Peterongan	101	1 866	147	-
130. Jombang	378	3 108	589	-
140. Megaluh	21	576	98	-
150. Tembelang	45	854	104	-
160. Kesamben	28	901	101	-
170. Kudu	7	468	68	-
171. Ngusikan	3	453	40	1
180. Ploso	19	668	74	-
190. Kabuh	9	496	70	-
200. Plandaan	6	376	70	1
Kabupaten Jombang	1 089	31 791	2 549	4

Sumber/*Source*:: Dinas Kependudukan dan Pencacatan Sipil Kabupaten Jombang/ Population and Civil Registration Office of Jombang Regency

Tabel 3.1.14 Jumlah Penduduk Menurut Agama dan Kepercayaan di Kabupaten Jombang, 2022
Table Number Of Population According to Religion at Jombang Regency, 2022

Kecamatan Subdistrict	Jumlah Penduduk Population	Religion		
		Islam	Kristen	Katholik
(1)	(2)	(3)	(4)	(5)
010. Bandar Kedung Mulyo	52 078	52 022	47	8
020. Perak	58 639	58 476	126	28
030. Gudo	58 445	57 710	627	51
040. Diwek	112 827	111 808	931	77
050. Ngoro	79 672	77 513	2 012	52
060. Mojowarno	98 716	95 512	3 120	63
070. Barend	58 842	57 094	1 698	22
080. Wonosalam	34 763	33 117	1 199	24
090. Mojoagung	82 965	81 839	893	182
100. Sumobito	89 442	89 299	120	17
110. Jogoroto	72 970	72 907	51	12
120. Peterongan	69 886	69 563	240	71
130. Jombang	142 251	136 593	16 147	1 799
140. Megaluh	41 389	41 308	67	10
150. Tembelang	56 838	56 594	217	20
160. Kesamben	68 544	68 330	197	14
170. Kudu	32 664	32 613	31	19
171. Ngusikan	23 558	23 532	24	1
180. Ploso	43 176	42 818	266	78
190. Kabuh	43 012	42 740	236	33
200. Plandaan	38 655	38 483	162	10
Kabupaten Jombang	1 359 332	1 339 871	28 411	2 591

Lanjutan Tabel/*Continued Table* 3.1.14

Kecamatan Subdistrict	Religion			
	Hindu	Budha	Konghucu	Kepercayaan
(1)	(6)	(7)	(8)	(9)
010. Bandar Kedung Mulyo	-	1	-	-
020. Perak	5	4	-	-
030. Gudo	6	44	6	1
040. Diwek	4	6	1	-
050. Ngoro	73	22	-	-
060. Mojowarno	11	7	1	2
070. Barend	19	9	-	-
080. Wonosalam	419	4	-	-
090. Mojoagung	3	36	7	5
100. Sumobito	-	5	-	-
110. Jogoroto	-	-	-	-
120. Peterongan	-	12	-	-
130. Jombang	615	845	44	11
140. Megaluh	4	-	-	-
150. Tembelang	-	7	-	-
160. Kesamben	1	1	-	1
170. Kudu	1	-	-	-
171. Ngusikan	1	-	-	-
180. Ploso	2	11	1	-
190. Kabuh	-	3	-	-
200. Plandaan	-	-	-	-
Kabupaten Jombang	1 164	1 017	60	20

Sumber/*Source*:: Dinas Kependudukan dan Pencacatan Sipil Kabupaten Jombang/ Population and Civil Registration Office of Jombang Regency

Tabel 3.1.15 Jumlah Penduduk Menurut Tingkat Pendidikan di Kabupaten Jombang, 2022
Table Number Of Population According to Education at Jombang Regency, 2022

Kecamatan Subdistrict	TK Kindergarten	SD Elementary School	SMP Junior High School
(1)	(2)	(3)	(4)
010. Bandar Kedung Mulyo	-	10 987	11 173
020. Perak	-	10 923	12 540
030. Gudo	-	13 911	12 349
040. Diwek	-	22 004	21 119
050. Ngoro	-	17 571	17 239
060. Mojowarno	-	24 449	20 343
070. Bareng	-	16 597	12 216
080. Wonosalam	-	11 561	6 527
090. Mojoagung	-	16 900	17 654
100. Sumobito	-	19 967	20 405
110. Jogoroto	-	14 653	16 068
120. Peterongan	-	14 966	14 380
130. Jombang	-	22 409	23 075
140. Megaluh	-	9 157	7 970
150. Tembelang	-	13 316	11 153
160. Kesamben	-	15 697	15 480
170. Kudu	-	7 382	6 806
171. Ngusikan	-	5 415	5 037
180. Ploso	-	10 729	8 080
190. Kabuh	-	13 012	8 870
200. Plandaan	-	11 107	7 253
Kabupaten Jombang	-	302 713	275 737

Lanjutan Tabel/*Continued Table* 3.1.15

Kecamatan Subdistrict	SMA Senior High School	Perguruan Tinggi University
(1)	(5)	(6)
010. Bandar Kedung Mulyo	11 678	1 806
020. Perak	15 141	2 529
030. Gudo	12 679	2 647
040. Diwek	29 445	7 116
050. Ngoro	17 316	3 537
060. Mojowarno	19 194	3 629
070. Bareng	9 509	1 531
080. Wonosalam	4 319	818
090. Mojoagung	18 753	3 935
100. Sumobito	19 408	3 236
110. Jogoroto	16 352	3 222
120. Peterongan	16 013	3 763
130. Jombang	40 405	18 133
140. Megaluh	10 164	2 268
150. Tembelang	13 665	3 183
160. Kesamben	14 343	2 539
170. Kudu	6 628	1 217
171. Ngusikan	4 328	793
180. Plososari	10 613	1 971
190. Kabuh	6 917	1 197
200. Plandaan	6 841	1 393
Kabupaten Jombang	303 711	70 463

Sumber/*Source*:: Dinas Kependudukan dan Pencacatan Sipil Kabupaten Jombang/ Population and Civil Registration Office of Jombang Regency

Tabel 3.1.16 **Usia Perkawinan Pertama Penduduk Wanita kabupaten Jombang s/d Bulan Desember, 2022**
Table **First Marriage Age Female population in Jombang district until December 2022**

Kecamatan Subdistrict	<20 tahun / Less than 20 year old	%	21-25 tahun 21-25 years old	%
(1)	(2)	(3)	(4)	(5)
010. Bandar Kedung Mulyo	26	7,00	133	37,68
020. Perak	27	7,00	175	46,05
030. Gudo	42	10,00	210	50,12
040. Diwek	60	6,00	468	49,95
050. Ngoro	66	10,00	339	50,52
060. Mojowarno	48	6,00	481	61,43
070. Bareng	59	12,00	269	52,75
080. Wonosalam	91	32,00	84	29,58
090. Mojoagung	101	15,00	297	44,53
100. Sumobito	26	4,00	240	35,09
110. Jogoroto	44	7,00	104	17,54
120. Peterongan	37	10,00	168	47,59
130. Jombang	90	9,00	400	41,84
140. Megaluh	6	2,00	242	74,92
150. Tembelang	46	11,00	202	48,10
160. Kesamben	76	16,00	202	43,53
170. Kudu	13	6,00	161	73,85
171. Ngusikan	27	15,00	82	44,81
180. Ploso	15	5,00	156	52,35
190. Kabuh	35	11,00	243	75,94
200. Plandaan	47	18,00	95	36,12
Kabupaten Jombang	982	9,74	4751	47,14

Lanjutan Tabel/*Continued Table* 3.1.16

Kecamatan <i>Subdistrict</i>	26-30 tahun 26-30 years old	%	>30 tahun more than 30 years old	%	Jumlah
(1)	(6)	(7)	(8)	(9)	(10)
010. Bandar Kedung Mulyo	114	32,29	80	22,66	353
020. Perak	93	24,47	85	22,37	380
030. Gudo	82	19,57	85	20,29	419
040. Diwek	271	28,92	138	14,73	937
050. Ngoro	103	15,35	163	24,29	671
060. Mojowarno	209	26,69	45	5,75	783
070. Barend	67	13,14	115	22,55	510
080. Wonosalam	22	7,75	87	30,63	284
090. Mojoagung	114	17,09	155	23,24	667
100. Sumobito	289	42,25	129	18,86	684
110. Jogoroto	419	70,66	26	4,38	593
120. Peterongan	123	34,84	25	7,08	353
130. Jombang	377	39,44	89	9,31	956
140. Megaluh	53	16,41	22	6,81	323
150. Tembelang	67	15,95	105	25,00	420
160. Kesamben	76	16,38	110	23,71	464
170. Kudus	29	13,30	15	6,88	218
171. Ngusikan	33	18,03	41	22,40	183
180. Plososari	67	22,48	60	20,13	298
190. Kabuh	26	8,13	16	5,00	320
200. Plandaan	59	22,43	62	23,57	263
Kabupaten Jombang	2 693	26,72	1 653	16,40	10 079

Catatan/*Note*:

Sumber/*Source*: Dinas Pengendalian Penduduk dan Keluarga Berencana Kabupaten Jombang dan PPPA

3.2 KETENAGAKERJAAN EMPLOYMENT

Tabel 3.2.1 Penduduk 15 Tahun Ke Atas Menurut Jenis Kegiatan dan Jenis Kelamin di Kabupaten Jombang, 2022
Table Population 15 Years Above by Type of Main Activities and Sex in Jombang Regency, 2022

Kegiatan Utama <i>Main Activity</i>	Jenis Kelamin/Sex		
	Laki-Laki <i>Male</i>	Perempuan <i>Female</i>	Jumlah <i>Total</i>
(1)	(2)	(3)	(4)
I. Angkatan Kerja/<i>Economically Active</i>	413 358	256 440	669 798
1. Bekerja/ <i>Working</i>	397 685	235 468	633 153
2. Pengangguran Terbuka/ <i>Unemployment</i>	15 673	20 972	36 645
II. Bukan Angkatan Kerja/<i>Economically Inactive</i>	82 988	252 188	335 176
1. Sekolah/ <i>Attending School</i>
2. Mengurus Rumah Tangga/ <i>Housekeeping</i>
3. Lainnya/ <i>Others</i>
Jumlah/<i>Total</i>	496 346	508 628	1 004 974
TKK (Tingkat Kesempatan Kerja)	96,21	91,82	94,53
TPAK (Tingkat Partisipasi Angkatan Kerja) <i>Labor Force Participation</i>	83,28	50,42	66,65
TPT (Tingkat Pengangguran Terbuka) <i>Unemployment Rate</i>	3,79	8,18	5,47

Sumber/*Source* : BPS, Survei Angkatan Kerja Nasional (Sakernas) Agustus/ BPS-Statistics Indonesia, August National Labor Force Survey,

Tabel 3.2.2
Table

Penduduk Berumur 15 Tahun ke Atas Menurut Pendidikan Tertinggi yang Ditamatkan dan Jenis Kegiatan Selama Seminggu yang lalu di Kabupaten Jombang, 2022
Population 15 Years of Age and Over by Educational Attainment and Type of Activity During the Previous Week in Jombang Regency, 2022

Pendidikan tertinggi yang Ditamatkan ¹ Educational Attainment ¹	Angkatan Kerja/ Economically Active			Persentase Bekerja terhadap Angkatan Kerja Percentage of Working to Economically Active
	Bekerja Working	Pengangguran Terbuka ² Unemployment ²	Jumlah Angkatan Kerja Total of Economically Active	
(1)	(2)	(3)	(4)	(5)
Sampai dengan SD Up to Primary School	191 855	9 326	201 181	95,36
SMP/Sederajat General Vocational Junior High School	147 094	8 926	156 020	94,28
SMA/Sederajat General/Senior High School	128 129	9 837	137 966	92,87
SMA Kejuruan / Vocational High School	104 110	8 027	112 137	92,84
Diploma I, II, III/Akta I, II, III Diploma I, II, III/Akta I, II, III	9 492	-	9 492	100,00
Tingkat Sarjana/ Doktor/Ph.D University Graduates	52 473	529	53 002	99,00
Kabupaten Jombang	633 153	36 645	669 798	94,53

Lanjutan Tabel/Continued Table 3.2.2

Pendidikan tertinggi yang Ditamatkan¹ Educational Attainment¹	Bukan Angkatan Kerja/ Not Economically Active	Jumlah Total	Persentase Angkatan Kerja terhadap Penduduk Usia Kerja Percentage of Economically Active to Working Age Population
(1)	(6)	(7)	(8)
Sampai dengan SD <i>Up to Primary School</i>
SMP/Sederajat <i>General Vocational Junior High School</i>
SMA/Sederajat <i>General/Senior High School</i>
SMA Kejuruan / Vocational High School
Diploma I, II, III/Akta I, II, III <i>Diploma I, II, III/Akta I, II, III</i>
Tingkat Sarjana/Doktor/Ph.D <i>University Graduates</i>
Kabupaten Jombang

Catatan/Note:

- ² 1. Mencari pekerjaan/Looking for work
2. Mempersiapkan usaha/Establishing a new business/firm
3. Merasa tidak mungkin mendapat pekerjaan/Hopeless of job
4. Sudah punya pekerjaan tetapi belum mulai bekerja/Have a job in future start

Sumber/Source: BPS, Survei Angkatan Kerja Nasional (Sakernas) Agustus/BPS-Statistics Indonesia, August National Labor Force Survey

Tabel 3.2.3
Table

Penduduk Berumur 15 Tahun Ke Atas yang Bekerja Selama Seminggu yang Lalu Menurut Status Pekerjaan Utama dan Jenis Kelamin di Kabupaten Jombang, 2022
Population 15 Years of Age and Over who Worked During The Previous Week by Main Employment Status and Sex in Jombang Regency, 2022

Status Pekerjaan Utama <i>Main Employment Status</i>	Laki-Laki <i>Male</i>	Perempuan <i>Female</i>	Jumlah <i>Total</i>
(1)	(2)	(3)	(4)
Berusaha sendiri <i>Own account worker</i>	69 742	48 631	118 373
Berusaha dibantu buruh tidak tetap/buruh tidak dibayar <i>Employer assisted by temporary worker/unpaid worker</i>	72 215	25 833	98 048
Berusaha dibantu buruh tetap/buruh dibayar <i>Employer assisted by permanent worker/paid worker</i>	14 557	5 265	19 822
Buruh/Karyawan/Pegawai/ <i>Employee</i>	156 806	92 454	249 260
Pekerja bebas <i>Casual worker</i>	69 463	19 161	88 624
Pekerja keluarga/tak dibayar <i>Family worker/unpaid worker</i>	14 902	44 124	59 026
Jumlah/Total	397 685	235 468	633 153

Catatan/Note:

Sumber/Source: BPS, Survei Angkatan Kerja Nasional (Sakernas) Agustus/BPS-Statistics Indonesia, August National Labor Force Survey

Tabel 3.2.4 Penduduk 15 Tahun Ke Atas yang Bekerja Menurut Lapangan Usaha Utama dan Jenis Kelamin di Kabupaten Jombang, 2022
Table Population 15 Years and Over Who Work by Main Business Field and Gender in Jombang Regency, 2022

Jenis Kegiatan Utama / Event Type	Jenis Kelamin / Sex		
	Laki-laki / Male	Perempuan / Female	Jumlah / Total
(1)	(2)	(3)	(4)
Pertanian / Agriculture ¹	106 771	34 908	141 679
Industri / Industry ²	122 145	63 029	185 174
Jasa / Services ³	168 769	137 531	306 300
Kabupaten Jombang	397 685	235 468	633 153

Catatan / Note : ¹ Terdiri dari Sektor A dan B / Consist of Sector A and B

² Terdiri dari Sektor A dan B / Consist of Sector C, D, E and F

³ Terdiri dari Sektor A dan B / Consist of Sector G, H, I, J, K, L, M, N, O, P, Q, R, S, T and U

Sumber/Source : BPS Kabupaten Jombang/ BPS-Statistics of Jombang Regency

Tabel 3.2.5
Table

Keadaan Lowongan Kerja yang Tercatat di Dinas Tenaga Kerja Kabupaten Jombang menurut Jenis Kelamin, 2021-2022
Working Conditions Listed in the Manpower Office of Jombang Regency by Sex, 2021-2022

Uraian/Description	2021	2022
(1)	(2)	(3)
Lowongan yang belum terpenuhi tahun lalu/ <i>Unemployed vacancies last year</i>		
Laki-laki/Male	-	314
Perempuan/Female	-	227
Jumlah/Total	-	541
Lowongan kerja yang terdaftar/ <i>Registered jobs</i>		
Laki-laki/Male	407	793
Perempuan/Female	1 046	702
Jumlah/Total	1 453	1 495
Lowongan kerja yang terpenuhi/ <i>Jobs are fulfilled</i>		
Laki-laki/Male	199	479
Perempuan/Female	203	475
Jumlah/Total	402	954
Lowongan yang belum terpenuhi/ <i>Unemployed vacancies</i>		
Laki-laki/Male	208	314
Perempuan/Female	843	227
Jumlah/Total	1 051	541

Sumber/Source: Dinas Tenaga Kerja Kabupaten Jombang/Manpower Department of Jombang Regency

Tabel 3.2.6 Keadaan Kerja yang Tercatat di Dinas Tenaga Kerja Kabupaten Jombang menurut Jenis Kelamin, 2021-2022
Table Working Status of Listed Worker in the Manpower Department of Jombang Regency by Sex, 2021-2022

Uraian/Description	2021	2022
(1)	(2)	(3)
Pencari kerja yang belum ditempatkan tahun lalu/ <i>Job seekers that have not been placed last year</i>		
Laki-laki/ <i>Male</i>	-	-
Perempuan/ <i>Female</i>	-	-
Jumlah/ <i>Total</i>	-	-
Pencari kerja yang terdaftar/ <i>Registered job seekers</i>		
Laki-laki/ <i>Male</i>	1 290	783
Perempuan/ <i>Female</i>	1 221	766
Jumlah/ <i>Total</i>	2 511	1 549
Pencari kerja yang dikirim/ <i>Job seekers submitted</i>		
Laki-laki/ <i>Male</i>	241	...
Perempuan/ <i>Female</i>	239	...
Jumlah/ <i>Total</i>	480	...
Pencari kerja yang ditempatkan/ <i>Job seekers are placed</i>		
Laki-laki/ <i>Male</i>	799	1 381
Perempuan/ <i>Female</i>	2 132	1 797
Jumlah/ <i>Total</i>	2 931	3 181

Lanjutan Tabel/*Continued Table* 3.2.6

Uraian/ <i>Description</i>	2021	2022
(1)	(2)	(3)
Pencari kerja yang dihapus/ <i>Job seekers removed</i>		
Laki-laki/ <i>Male</i>	462	...
Perempuan/ <i>Female</i>	227	...
Jumlah/ <i>Total</i>	689	...
Pencari kerja yang belum ditempatkan pada akhir tahun/ <i>Job seekers that have not been placed at the end of the year</i>		
Laki-laki/ <i>Male</i>	-	-
Perempuan/ <i>Female</i>	-	-
Jumlah/ <i>Total</i>	-	-

Sumber/*Source*: Dinas Tenaga Kerja Kabupaten Jombang/*Manpower Department of Jombang Regency*

Tabel 3.2.7
Table**Jumlah Pencari Kerja di Kabupaten Jombang menurut Pendidikan dan Jenis Kelamin, 2021-2022**
Number of Job Seekers in Jombang Regency According to Education and Sex, 2021-2022

Tingkat Pendidikan <i>Education Level</i>	Laki-laki/Male		Perempuan/Female	
	2021	2022	2021	2022
(1)	(2)	(3)	(4)	(5)
Sekolah Dasar/ <i>Primary School</i>	61	...	4	...
SLTP/ <i>Junior High School</i>	90	...	191	...
SLTA/ <i>High School</i>	1 063	...	191	...
PT/ <i>College</i>	529	...	438	...
Kabupaten Jombang	1 743	...	824	...

Lanjutan Tabel/*Continued Table 3.2.7*

Tingkat Pendidikan <i>Education Level</i>	Jumlah/ <i>Total</i>	
	2021	2022
(1)	(6)	(7)
Sekolah Dasar/ <i>Primary School</i>	65	...
SLTP/ <i>Junior High School</i>	135	...
SLTA/ <i>High School</i>	1 254	...
PT/ <i>College</i>	967	...
Kabupaten Jombang	2 421	...

Sumber/*Source*: Dinas Tenaga Kerja Kabupaten Jombang/*Manpower Department of Jombang Regency*

Tabel 3.2.8
Table

Jumlah Pencari Kerja yang Belum Ditempatkan di Kabupaten Jombang menurut Pendidikan dan Jenis Kelamin, 2021-2022
Number of Job Seekers that Have Not Been Placed in Jombang Regency according to Education and Sex, 2021-2022

Tingkat Pendidikan Education Level	Laki-laki/Male		Perempuan/Female	
	2021	2022	2021	2022
(1)	(2)	(3)	(4)	(5)
Sekolah Dasar/Primary School	7	271	2	10
SLTP/Junior High School	32	1	11	5
SLTA/High School	106	100	78	64
SMK/Vocational High School	124	281	34	150
Akademi/Academy (DI/II/III)	17	178	11	235
PT/College	90	182	45	301
Kabupaten Jombang	376	1013	181	765

Lanjutan Tabel/*Continued Table* 3.2.8

Tingkat Pendidikan <i>Education Level</i>	Jumlah/ <i>Total</i>	
	2021	2022
(1)	(6)	(7)
Sekolah Dasar/ <i>Primary School</i>	9	281
SLTP/ <i>Junior High School</i>	43	6
SLTA/ <i>High School</i>	184	164
SMK/ <i>Vocational High School</i>	158	431
Akademi/ <i>Academy (DI/II/III)</i>	28	413
PT/ <i>College</i>	135	483
Kabupaten Jombang	557	1778

Sumber/*Source*: Dinas Tenaga Kerja Kabupaten Jombang/*Manpower Department of Jombang Regency*

Tabel 3.2.9
Table

Penempatan TKI yang Terdaftar di Dinas Tenaga Kerja Kabupaten Jombang menurut Negara Tujuan dan Jenis Kelamin, 2021-2022
Placement of Migrant Workers Registered at the Manpower Office of Jombang Regency by Destination Country and Sex, 2021-2022

Tingkat Pendidikan <i>Education Level</i>	Laki-laki/Male		Perempuan/Female	
	2021	2022	2021	2022
(1)	(2)	(3)	(4)	(5)
Malaysia	-	24	-	22
Hongkong	25	-	16	32
Taiwan	2	22	-	25
Korea Selatan	1	-	-	-
Arab Saudi	-	1	-	1
Uni Emirat Arab	-	-	-	-
Brunei Darussalam	-	-	-	-
Singapura	2	1	-	-
Japan	-	1	-	-
Kuwait	-	-	-	1
Polandia	-	2	-	-
Kabupaten Jombang	30	-	16	-

Lanjutan Tabel/*Continued Table* 3.2.9

Tingkat Pendidikan <i>Education Level</i>	Jumlah/ <i>Total</i>	
	2021	2022
(1)	(2)	(3)
Malaysia	-	46
Hongkong	41	-
Taiwan	2	47
Korea Selatan	1	-
Arab Saudi	-	2
Uni Emirat Arab	-	-
Brunei Darussalam	-	-
Singapura	2	1
Japan	-	1
Kuwait	-	1
Polandia	-	2
Kabupaten Jombang	46	100

Sumber/*Source*: Dinas Tenaga Kerja Kabupaten Jombang/*Manpower Department of Jombang Regency*

4

SOSIAL DAN KESEJAHTERAAN RAKYAT

Social and Welfare

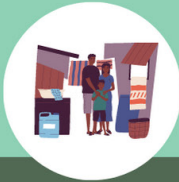

JUMLAH PENDUDUK MISKIN DI KABUPATEN JOMBANG PADA MARET 2022

The number of poor people in Jombang Regency in March 2022 reached

mencapai

115,48

Ribu Jiwa
/Thousand people

menurun 11,82 jiwa dibandingkan dengan kondisi Maret 2021

decrease 11,82 thousand people compared to condition in March 2021

PERSENTASE PENDUDUK MISKIN DI KABUPATEN JOMBANG PADA MARET 2022

Percentage of Poor Population in Jombang Regency of March 2022 amounting to

sebesar

9,04%

menurun 9,6 persen dari maret 2021

decrease 9,6 percentage point compared to conditions in March 2021



PERSENTASE PENDUDUK MISKIN TAHUN 2013-2022 DI KABUPATEN JOMBANG

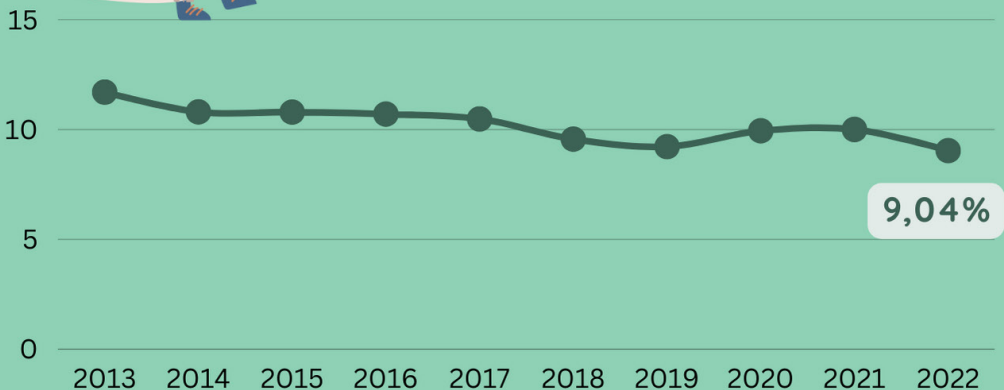

PENJELASAN TEKNIS

1. Tidak/belum pernah sekolah adalah mereka yang tidak pernah atau belum pernah terdaftar dan tidak pernah atau belum pernah aktif mengikuti pendidikan di suatu jenjang pendidikan formal. Termasuk juga yang tamat/belum tamat taman kanak-kanak tetapi tidak melanjutkan ke sekolah dasar.
2. Masih bersekolah adalah mereka yang terdaftar dan aktif mengikuti pendidikan formal dan nonformal (Paket A, B, atau C), baik pendidikan dasar, menengah maupun pendidikan tinggi. Bagi mahasiswa yang sedang cuti dianggap masih bersekolah.
3. Tidak bersekolah lagi adalah mereka yang pernah terdaftar dan aktif mengikuti pendidikan di suatu jenjang pendidikan formal dan nonformal (Paket A, B, atau C), tetapi pada saat pencacahan tidak lagi terdaftar dan tidak aktif mengikuti pendidikan.
4. Tamat sekolah adalah menyelesaikan pelajaran yang ditandai dengan lulus ujian akhir pada kelas atau tingkat terakhir suatu jenjang pendidikan di sekolah negeri maupun swasta dengan mendapatkan tanda tamat belajar/ijazah. Seseorang yang belum mengikuti pelajaran pada kelas tertinggi tetapi telah mengikuti ujian akhir dan lulus dianggap tamat sekolah.

TECHNICAL NOTES

1. *Not/never attending school is someone who has never attended or never been registered in a formal education, such as primary, secondary, and tertiary education. Those who just completed kindergarten are considered as never.*
2. *Attending school is someone who is currently attending primary, secondary, or tertiary education, including package A, package B, or package C. College student who postpones his/her study is considered as attending school.*
3. *Not attending school anymore is someone who had enrolled and participated in formal and non-formal education in the past including package A, package B, or package C, but currently does not attend school.*
4. *Completed particular level of education is someone who has completed particular level of education in private or public school and accepting graduation certificate. Someone who has never attended the highest grade but passed the final exam is considered as completed particular level of education.*

5. Dapat membaca dan menulis artinya dapat membaca dan menulis kata-kata/kalimat sederhana dengan suatu aksara tertentu.
 6. Jalur Pendidikan di Indonesia terdiri atas 1) pendidikan formal, 2) pendidikan nonformal, dan 3) pendidikan informal yang ketiganya dapat saling melengkapi dan memperkaya (Undang-Undang No. 20 Tahun 2013 tentang Sistem Pendidikan Nasional).
 7. Jenjang Pendidikan Formal terdiri atas pendidikan dasar, pendidikan menengah, dan pendidikan tinggi. Jenis pendidikan yang diajarkan mencakup pendidikan umum, kejuruan, akademik, profesi, vokasi, keagamaan, dan khusus.
 - Pendidikan Dasar berbentuk Sekolah Dasar (SD) dan Madrasah Ibtidaiyah (MI) atau bentuk lain yang sederajat serta Sekolah Menengah Pertama (SMP) dan Madrasah Tsanawiyah (MTs), atau bentuk lain yang sederajat.
 - Pendidikan Menengah berbentuk Sekolah Menengah Atas (SMA), Madrasah Aliyah (MA), Sekolah Menengah Kejuruan (SMK), dan Madrasah Aliyah Kejuruan (MAK), atau bentuk lain yang sederajat.
 - Pendidikan Tinggi merupakan jenjang pendidikan setelah pendidikan menengah yang mencakup program pendidikan diploma, sarjana, magister,
5. *Able to read and write is the ability to read and write at least a simple sentence in any letter of alphabets.*
 6. *The Education System in Indonesia consists of 1) a formal education, 2) non-formal education, and 3) informal education that all three can be complementary and enriching (Law No. 20 Year 2013 about The National Education System).*
 7. *The Formal Education Level consists of primary education, secondary education, and high education. The kind of education that taught consists of general education, vocational, academic, professional, religious, and specific education.*
 - *The Primary Education consists of Elementary School and Islamic Elementary School or other equivalent forms and Junior High School and MTs, or other equivalent forms.*
 - *The Secondary Education consists of the senior high school, MA, Vocational School, and Vocational Madrasah Aliyah, or other equivalent forms.*
 - *The High Education consists of the education level after the secondary education that consists of diplomas, bachelor, master, specialist, and doctoral degrees that are held by*

- spesialis, dan doktor yang diselenggarakan oleh perguruan tinggi. Perguruan tinggi dapat berbentuk akademi, politeknik, sekolah tinggi, institut, atau universitas.
8. Rumah Sakit adalah tempat pemeriksaan dan perawatan kesehatan, biasanya berada di bawah pengawasan dokter/tenaga medis, yang melayani penderita yang sakit untuk berobat rawat jalan atau rawat inap.
 9. Rumah Sakit Bersalin adalah rumah sakit khusus untuk persalinan, dilengkapi pelayanan spesialis pemeriksaan kehamilan, persalinan, rawat inap dan rawat jalan ibu dan anak yang berada di bawah pengawasan dokter spesialis kandungan.
 10. Rumah Bersalin adalah sarana pelayanan kesehatan dengan izin sebagai rumah bersalin, dilengkapi pelayanan pemeriksaan kehamilan, persalinan serta pemeriksaan ibu dan anak yang berada di bawah pengawasan bidan senior.
 11. Poliiklinik adalah sarana kesehatan yang dipakai untuk pelayanan berobat jalan, biasanya berada di bawah pengawasan dokter/tenaga medis.
 12. Puskesmas (Pusat Kesehatan Masyarakat) adalah unit pelaksana teknis dinas kesehatan kabupaten/ kota yang mempunyai fungsi
- the college. The colleges can be academy, polytechnic, high school, institute, or university.*
8. *Hospital is a place for health check, usually controlled/supervised by doctors/medical personnel to serve the ill patients to get outpatient or inpatient treatment services.*
 9. *Maternity Hospital is a specialized hospital for childbirth, has specialist inspection service to pregnancy, childbirth, hospitalization and outpatient for mothers and children that is under the supervision of an obstetrician.*
 10. *Maternity House is health care facility with a license as a maternity house, equipped with prenatal care, childbirth and examination of mothers and children which is under the supervision of a senior midwife.*
 11. *Polyclinic is a health facility in which to get outpatient services, usually under the control of doctor/ medical personnel.*
 12. *Public Health Center is technical implementation unit of regency health department that have the primary function as a first-level health care providers. The*

utama sebagai penyelenggara pelayanan kesehatan tingkat pertama. Wilayah kerja puskesmas maksimal adalah satu kecamatan dan untuk dapat menjangkau wilayah kerjanya, puskesmas mempunyai jaringan pelayanan yang meliputi unit Puskesmas Pembantu (Pustu), unit Puskesmas Keliling (Puskel), dan unit bidan desa/komunitas (Peraturan Menteri Kesehatan RI No. 75 Tahun 2014 Tentang Pusat Kesehatan Masyarakat).

13. Apotek adalah suatu tempat tertentu yang digunakan untuk melakukan pekerjaan kefarmasian, dan penyaluran/penjualan obat atau bahan farmasi dan perbekalan kesehatan lainnya kepada masyarakat yang dikelola oleh tenaga apoteker (Peraturan Menteri Kesehatan RI No. 1332 Tahun 2002 Tentang Perubahan Atas Peraturan Menteri Kesehatan RI No. 922/MENKES/PER/X/1993 Tentang Ketentuan dan Tata Cara Pemberian Izin Apotek).
14. Imunisasi adalah memasukkan kuman atau racun penyakit tertentu yang sudah dilemahkan (vaksin) ke dalam tubuh dengan cara disuntik atau diminum (diteteskan dalam mulut) dengan maksud agar terjadi kekebalan tubuh terhadap penyakit tersebut.
15. Keluhan kesehatan adalah keadaan seseorang yang mengalami gangguan kesehatan

working area standard of public health center is one district and to reach their working areas, public health centers have a service network covering subsidiary of public health center, mobile public health center units, and midwife units (Regulation of the Minister of Health of Indonesia Number 75 Year 2014 about Public Health Center).

13. *Pharmacy is a specific place that is used for pharmaceutical jobs, and distribution/sale of drugs/ pharmaceuticals and other medical supplies to people that are administered by trained pharmacist (Regulation of the Minister of Health of Indonesia Number 1332 Year 2002 about the Changes of Regulation of the Minister of Health of Indonesia Number 922/MENKES/PER/X/1993 about Pro-vision and Procedures for Administration of Licensed Pharmacies).*
14. *Immunization is putting enervated microbe of a certain disease into human body by injection or drinking (dropping into mouth) to make the body immune to that disease.*
15. *Health complaint is a condition where a person has health or mental problems because of acute*

- atau kejiwaan, baik karena penyakit akut, penyakit kronis, kecelakaan, kriminal, atau hal lain.
16. Mengobati sendiri adalah upaya oleh anggota rumah tangga/keluarga dengan melakukan pengobatan sendiri tanpa datang ke tempat fasilitas kesehatan atau memanggil dokter/petugas kesehatan ke rumahnya (misal minum obat modern, jamu, kerokan, kompres, kop, pijat) agar sembuh atau menjadi lebih ringan keluhan kesehatannya.
 17. Angka penemuan kasus tuberkulosis adalah jumlah kasus baru tuberkulosis (TB) dan kasus TB yang didiagnosis kambuh yang diobati dalam program penanggulangan TB nasional dan dilaporkan kepada WHO, dibagi dengan perkiraan WHO terhadap jumlah kasus insiden tuberkulosis pada tahun yang sama, dinyatakan sebagai persentase.
 18. Angka keberhasilan pengobatan tuberkulosis smear positive/Basil Tahan Asam (BTA) positif adalah proporsi (dinyatakan sebagai persentase) kasus TB BTA positif yang terdaftar di bawah program pengendalian TB nasional pada tahun tertentu yang dinyatakan berhasil menyelesaikan pengobatan. Dengan atau tanpa bukti bakteriologi keberhasilan ("sembuh" dan "menyelesaikan pengobatan" masing-masing).
 19. Kasus kumulatif AIDS adalah kumulatif kasus AIDS sampai *illness, chronically illness, accident, crimes, or others.*
 16. *Self treatment is an effort of household members/family to have a health treatment by themselves without visiting health facilities or a doctor/health personnel (for instance, by taking modern medicine, herb medicine, chief with a coin, compress, cupping suction, massage) in order to recover from illness or reduce the health complaint.*
 17. *The case detection rate for all forms of tuberculosis is the number of new and replase tuberculosis cases diagnosed and treated in national tuberculosis control programmes and notified to WHO, divided by WHO's estimate of the number of incident tuberculosis cases for the same year, expressed as a percentage.*
 18. *The treatment success rate for new pulmonary smear-positive tuberculosis cases is the proportion (expressed as a percentage) of new smear-positive tuberculosis cases registered under a national tuberculosis control programme in a given year that succesfully completed treatment. With or without bacteriological evidence of succes ("cured" and "treatment completed" respectively).*
 19. *Cummulative AIDS case is cummulative AIDS cases with*

- dengan referensi waktu tertentu.
20. BCG (*Bacillus Calmette Guerin*) merupakan vaksinasi untuk mencegah penyakit TBC, diberikan pada bayi baru lahir atau anak, dengan suntikan pada kulit pangkal lengan atas. Bekas suntikan kemudian akan membentuk tonjolan kecil jaringan parut pada kulit lengan atas. Suntikan BCG diberikan kepada anak sebanyak 1 kali.
 21. DPT (*Difteri, Pertusis, Tetanus*) merupakan vaksin untuk mencegah penyakit Difteri, Pertusis, dan Tetanus yang diberikan pada bayi berumur 3 bulan ke atas, dengan suntikan pada paha, diulang 1 bulan dan 2 bulan kemudian, sehingga suntikan imunisasi DPT lengkap pada balita berjumlah 3 kali (kadang-kadang selang waktu antar suntikan bisa lebih dari 1 bulan).
 22. Luas lantai adalah luas lantai yang ditempati dan digunakan untuk keperluan sehari-hari (sebatas atap).
 23. Air leding adalah sumber air yang berasal dari air yang telah melalui proses penjernihan dan penyehatan sebelum dialirkan kepada konsumen melalui instalasi berupa saluran air. Sumber air ini biasanya diusahakan oleh PAM/PDAM/BPAM. Termasuk dalam hal ini air leding yang didapat secara eceran.
- reference to a particular time.*
20. *BCG (Bacillus Calmette Guerin) is a vaccine to prevent TBC disease, given to newborns or children, by injection at the base of the skin of the upper arm. Injection site will form little bumps of scar tissue in the skin of the upper arm. BCG injections given to children 1 times.*
 21. *DPT (Diphtheria, Pertussis, Tetanus) is a vaccine to prevent the diphtheria, pertussis, and tetanus disease, given to infants aged 3 months and above, with a shot in the thigh, repeated one month and two months later, so that the complete DPT immunization shots at toddler totaling 3 times (sometimes the time interval between injections can be more than 1 month).*
 22. *Floor area is the total area which is occupied and utilized daily.*
 23. *Pipe water is a water source that comes from water that has been through a process of purification and sanitation before distribute to consumers through an instalation of water lines. This water source is usually distributed by PAM/PDAM/BPAM. This include a pipe water that sold at retail.*

24. Sumur terlindung adalah air yang berasal dari dalam tanah yang digali dan lingkaran sumur tersebut dilindungi oleh tembok paling sedikit 0,8 meter di atas tanah dan 3 meter ke bawah tanah, serta ada lantai semen sejauh 1 meter dari lingkaran sumur.
25. Status penguasaan bangunan tempat tinggal milik sendiri adalah jika tempat tinggal tersebut pada waktu pencacahan betul-betul sudah milik kepala rumah tangga atau salah seorang anggota rumah tangga. Rumah yang dibeli secara angsuran melalui kredit bank atau rumah dengan status sewa beli dianggap rumah milik sendiri.
26. Peristiwa tindak pidana yang dilaporkan ialah setiap peristiwa yang diterima kepolisian dari laporan masyarakat, atau peristiwa dimana pelakunya tertangkap tangan oleh kepolisian.
27. Jumlah tindak pidana menggambarkan jumlah kasus tindak pidana yang terjadi pada kurun waktu tertentu.
- Resiko penduduk terjadi tindak pidana per 100.000 penduduk = $(\text{Jumlah tindak pidana tahun } t) / (\text{Jumlah penduduk tahun } t) \times 100.000$
28. Resiko penduduk terjadi tindak pidana per 100.000 penduduk mengindikasikan peluang penduduk berisiko terkena tindak
24. *Protected wells is water that comes from the soil were excavated and the circumference of the well was protected by walls at least 0.8 meters above ground and 3 meters underground, and cement floor as far as 1 meter from the well circumference.*
25. *Own ownership property status is a status of dwelling occupied belongs to the head of household or one of the household member. Houses bought through bank credit or houses with leasing status were also categorized as an own property.*
26. *Reported crime incidence includes all criminal cases reported and received by police office, and all crimes caught by police.*
27. *Crime total refers to the number of criminal cases occurring during a given period.*
- *Crime rate = $(\text{Number of criminal cases year } t) / (\text{Total population year } t) \times 100.000$*
28. *Crime rate indicates the probability of population exposed to risk of crime, expressed in every 100,000 people.*

pidana. Biasanya dinyatakan dalam setiap 100.000 penduduk.

- Selang waktu terjadi tindak pidana tahun t = $(365 \times 24 \times 60 \times 60) / (\text{Jumlah tindak pidana tahun } t) \times (\text{detik})$
- Selang waktu terjadi tindak pidana tahun t mengindikasikan selang waktu terjadinya satu tindak kejahatan dengan kejahatan yang lain.
- Persentase penyelesaian tindak pidana = $(\text{Jumlah tindak pidana @yang diselesaikan}) / (\text{Jumlah peristiwa tindak pidana @yang dilaporkan}) \times 100\%$

- $\text{Crime clock} = (365 \times 24 \times 60 \times 60) / (\text{Number of criminal cases year } t) \times (\text{second})$
- *Crime clock indicates the time interval of occurrence between one crime to another crime.*

Crime Clearance Rate =

$$\frac{\text{Number of Cleared Criminal Cases}}{\text{Number of Reported Criminal Cases}} \times 100\%$$

29. Persentase penyelesaian peristiwa tindak pidana menyatakan persentase penyelesaian tindak pidana oleh polisi. Suatu tindak pidana dinyatakan sebagai kasus yang selesai di tingkat kepolisian, apabila:
 30. berkas perkaranya sudah siap untuk diserahkan atau telah diserahkan kepada kejaksaan;
 31. dalam hal delik aduan, pengaduannya dicabut dalam tenggang waktu yang telah ditentukan menurut undang-undang;
 32. telah diselesaikan oleh kepolisian berdasarkan azas plichmatigheid (kewajiban berdasarkan kewenangan hukum);
 33. kasus yang dimaksud tidak termasuk kompetensi kepolisian; tersangka meninggal dunia kasus; kadaluwarsa.

29. *Crime clearance rate refers to percentage of crime clearance by police. A criminal case is categorized as a cleared case by police, if:*
 30. *All documents are ready to submit or already submitted to justice court;*
 31. *In the case of attense that warrants complaint, the complaint was withdraw within a given period state in the law;*
 32. *The case was cleared by police based on the principle of plichmatigheid (obligation on the basis of law outhority);*
 33. *The case was not the responsibility of police office; The suspect died; The case was out of date.*

34. Bencana Alam adalah peristiwa atau serangkaian peristiwa yang mengancam dan mengganggu kehidupan/penghidupan masyarakat yang disebabkan oleh faktor alam antara lain berupa gempa bumi, tsunami, gunung meletus, banjir, kekeringan, angin topan, dan tanah longsor sehingga mengakibatkan kerugian materi maupun non-materi.
35. Korban meninggal adalah orang yang dilaporkan tewas atau meninggal dunia akibat bencana.
36. Korban hilang adalah orang yang dilaporkan hilang atau tidak ditemukan atau tidak diketahui keberadaannya setelah terjadi bencana.
37. Korban luka/sakit adalah orang yang mengalami luka-luka atau sakit, dalam keadaan luka ringan, luka sedang maupun luka parah/berat, baik yang berobat jalan maupun rawat inap.
38. Rusak Berat adalah kriteria kerusakan yang mengakibatkan bangunan roboh atau sebagian besar komponen struktur rusak.
39. Rusak sedang adalah kriteria kerusakan yang mengakibatkan sebagian kecil komponen struktur rusak, dan komponen penunjang rusak namun bangunan masih tetap berdiri.
40. Rusak ringan adalah kriteria kerusakan yang mengakibatkan sebagian komponen struktur retak (struktur masih bisa
34. *Natural Disaster is an event or series of events that threaten and disrupt the lives and livelihoods caused by natural factors such as: earthquake, tsunami, volcanic eruption, flood, flash flood, drought, typhoon/cyclone, and landslide so it can lead to result in loss of material and non-material.*
35. *Fatality is a person reported killed or death in the wake of a disaster.*
36. *Missing person is a person reported missing or who cannot be located or who cannot be accounted for in the wake of a disaster.*
37. *Casualty is a person suffering injury or illness, in a state of light injury, moderate injury, or heavy injury, which in undergoing treatment as either an outpatient or inpatient.*
38. *Severely damaged is the criteria of damage that resulted most buildings collapsed or damaged its structural components.*
39. *Damaged is the criteria of damage that resulted defective fraction of structural components and supporting components damaged, but the building still stands.*
40. *Lightly damaged is the criteria of damage that resulted partially cracked structural components, but the structure still can be used and*

- digunakan) dan bangunan masih tetap berdiri.
41. Untuk mengukur kemiskinan, BPS menggunakan konsep kemampuan memenuhi kebutuhan dasar (basic needs approach). Dengan pendekatan ini, kemiskinan dipandang sebagai ketidakmampuan dari sisi ekonomi untuk memenuhi kebutuhan dasar makanan dan bukan makanan yang diukur dari sisi pengeluaran. Metode yang digunakan adalah menghitung Garis Kemiskinan (GK), yang terdiri dari dua komponen yaitu Garis Kemiskinan Makanan (GKM) dan Garis Kemiskinan Non-Makanan (GKNM). Penghitungan Garis Kemiskinan dilakukan secara terpisah untuk daerah perkotaan dan perdesaan.
 42. Penduduk miskin adalah penduduk yang memiliki rata-rata pengeluaran per kapita per bulan di bawah Garis Kemiskinan.
 43. Garis Kemiskinan Makanan (GKM) merupakan nilai pengeluaran kebutuhan minimum makanan yang disetarakan dengan 2.100 kkalori per kapita per hari. Garis Kemiskinan Non-Makanan (GKNM) adalah kebutuhan minimum untuk perumahan, sandang, pendidikan, kesehatan, dan kebutuhan dasar lainnya.
 44. Ukuran Kemiskinan
 45. Head Count Index (HCI-P0) adalah persentase penduduk miskin yang berada di bawah Garis *the building still stands.*
 41. *To measure poverty, BPS-Statistics Indonesia has used the concept of basic needs approach. Therefore, poverty is viewed as economic inability to fulfill food and non-food basic needs which are measured by consumption/expenditure. The method used is calculating poverty line, which consists of two components that are Food Poverty Line (FPL) and Non-Food Poverty Line (NFPL). The poverty line was calculated separately for urban and rural areas.*
 42. *A person whose expenditure per capita per month is below the poverty line is considered to be poor.*
 43. *The Food Poverty Line refers to the daily minimum requirement of 2,100 kcal per capita per day. The Non-Food Poverty Line refers to the minimum requirement for household necessities for clothing, education, health, and other basic individual needs.*
 44. *Poverty Measures*
 45. *Head Count Index (HCI-P0) simply measures the percentage of the population that is counted as poor,*

- Kemiskinan (GK).
46. Indeks Kedalaman Kemiskinan (PovertyGapIndex-P1) merupakan ukuran rata-rata kesenjangan pengeluaran masing-masing penduduk miskin terhadap garis kemiskinan. Semakin tinggi nilai indeks, semakin jauh rata-rata pengeluaran penduduk dari garis kemiskinan.
 47. Indeks Keparahan Kemiskinan (Poverty Severity Index-P2) memberikan gambaran mengenai penyebaran pengeluaran di antara penduduk miskin. Semakin tinggi nilai indeks, semakin tinggi ketimpangan pengeluaran di antara penduduk miskin.
 48. Foster-Greer-Thorbecke (1984) merumuskan suatu ukuran yang digunakan untuk mengukur tingkat kemiskinan sebagai berikut:

$$P_a = 1/n \sum_{(i=1)}^q [(z-y_i)/z]^a$$

dimana:

$a=0, 1, 2$

z =Garis kemiskinan

y_i =Rata-rata pengeluaran perkapita sebulan penduduk yang berada di bawah garis kemiskinan ($i=1,2,\dots,q$), $y_i < z$

q =Banyaknya penduduk yang berada di bawah garis kemiskinan

n =Jumlah penduduk

- often denoted by P_0 .
46. *Poverty Gap Index-P1 measures the extent to which individuals fall below the poverty line (the poverty gaps) as a proportion of the poverty line. Higher value of the index shows that the gap between average expenditure of the poor and the poverty line is wider.*
 47. *Poverty Severity Index-P2 describes inequality among the poor. This is simply a weighted sum of poverty gaps (as a proportion of the poverty line), where the weights are the proportionate poverty gaps themselves. Hence, by squaring the poverty gap index, the measure implicitly puts more weight on observations that fall well below the poverty line. Higher value of the index shows that inequality among the poor is higher.*
 48. *Foster-Greer-Thorbecke (1984) developed poverty measures that may be written as:*

$$P_a = 1/n \sum_{(i=1)}^q [(z-y_i)/z]^a$$

where:

$a=0, 1, 2$

z =the poverty line

y_i =Average expenditure per capita per month of the poor ($i=1,2,\dots,q$), $y_i < z$

q =the number of poor

n =the total population

if $a=0$ is obtained Head Count Index (P_0),

if $a=1$ is obtained Poverty Gap Index-P1

Jika $a=0$, diperoleh Head Count Index (P0), jika $a=1$ diperoleh indeks kedalaman kemiskinan (Poverty Gap Index-P1) dan jika $a=2$ disebut indeks keparahan kemiskinan (Poverty Severity Index-P2).

49. Indeks Pembangunan Manusia (IPM) menjelaskan bagaimana penduduk dapat mengakses hasil pembangunan dalam memperoleh pendapatan, kesehatan, pendidikan dan sebagainya. IPM diperkenalkan oleh UNDP pada tahun 1990 dan dipublikasikan secara berkala dalam laporan tahunan Human Development Report (HDR). IPM dibentuk oleh 3 (tiga) dimensi dasar: Umur panjang dan hidup sehat; pengetahuan; dan standar hidup layak.

, and if $a=2$ is obtained Poverty Severity Index-P2.

49. *The Human Development Index (HDI) explains how people can access development results in obtaining income, health, education and so forth. HDI was introduced by United Nations Development Programme (UNDP) in 1990 and published periodically in the annual report of the Human Development Report. HDI was formed by three basic dimensions: a long and healthy life; knowledge; and a decent standard of living.*

ULASAN**DESCRIPTION****Pendidikan**

Rasio jumlah murid terhadap guru di Kabupaten Jombang masih di bawah angka 20. Semakin tinggi nilai rasio ini berarti semakin berkurang tingkat pengawasan dan perhatian guru terhadap murid sehingga mutu pengajaran cenderung semakin rendah.

Angka Partisipasi Murni (APM) adalah Proporsi anak sekolah pada satu kelompok usia tertentu yang bersekolah pada jenjang yang sesuai dengan kelompok usianya. Jenjang Pendidikan Tertinggi yang Ditamatkan adalah jenjang pendidikan tertinggi yang ditamatkan oleh seseorang, yang ditandai dengan sertifikat/ijazah. Jenjang Pendidikan SD/MI merupakan jenjang pendidikan dengan APM tertinggi, yaitu sebesar 97,75 persen, sementara jenjang SMK/SMA/MA merupakan jenjang pendidikan dengan APM terendah, yaitu 73,64.

Angka Partisipasi Kasar (APK) merupakan Perbandingan antara jumlah penduduk yang masih bersekolah di jenjang pendidikan tertentu (tanpa memandang usia penduduk tersebut) dengan jumlah penduduk yang memenuhi syarat resmi penduduk usia sekolah di jenjang pendidikan yang sama.

Nilai APK bisa lebih dari 100 persen karena populasi murid yang

Education

The ratio of the number of students to teachers in Kabupaten Jombang is still below 20. The higher the value of this ratio, the less the level of teacher supervision and attention to students so that the quality of teaching tends to be lower.

Net Participation Rate is the proportion of school children in a certain age group who attend school at a level appropriate to their age group. The highest level of education that is attained is the highest level of education completed by a person, which is indicated by a certificate / diploma. Educational level Elementary School (SD/MI) is the level of education with the highest APM, which is 97.75 percent, while Senior High School (SMK/SMA/MA) is the level of education with the lowest APM, which is 73.64

The Gross Enrollment Rate is a comparison between the number of people who are still attending a certain level of education (regardless of the age of the population) and the number of people who meet the official requirements of the school-age population at the same education level.

The Gross Enrollment Rate value can be more than 100 percent because

bersekolah pada suatu jenjang pendidikan tertentu mencakup anak di luar batas usia sekolah pada jenjang pendidikan tersebut. Penyebabnya adalah adanya pendaftaran siswa usia dini, pendaftaran siswa yang telat bersekolah, atau pengulangan kelas. Hal ini juga dapat menunjukkan bahwa wilayah tersebut mampu menampung penduduk usia sekolah lebih dari target yang sesungguhnya. APK yang tinggi menunjukkan tingginya tingkat partisipasi sekolah, tanpa memperhatikan ketepatan usia sekolah pada jenjang pendidikannya. Jenjang pendidikan SMP/MTs merupakan jenjang dengan nilai APK tertinggi, yaitu sebesar 103,07.

Kesehatan

Jumlah fasilitas kesehatan seperti rumah sakit, puskesmas, rumah bersalin, posyandu, dan klinik kesehatan di Kabupaten Jombang dari tahun ke tahun cenderung tetap namun telah mencukupi kebutuhan masyarakat dan tersebar merata di seluruh kecamatan.

Selain jumlah fasilitas kesehatan yang memadai, layanan kesehatan di Kabupaten Jombang juga ditunjang dengan keberadaan tenaga kesehatan seperti dokter, perawat, bidan, ahli farmasi, ahli gizi, teknisi medis, ahli sanitasi, dan penyuluh kesehatan masyarakat dalam jumlah yang memadai dan ditempatkan pada

the population of students attending a certain level of education includes children outside the school age limit at that education level. The reason is the registration of early age students, registration of students who are late for school, or repetition of classes. This can also indicate that the area is able to accommodate more than the actual target school age population. A high The Gross Enrollment Rate indicates a high level of school participation, regardless of the accuracy of school age at the level of education. The level of education for Junior High School (SMP/MTs) is the level with the highest APK value, which is 103.07..

Health

The number of health facilities such as hospitals, puskesmas, maternity homes, posyandu, and health clinics in Jombang Regency tends to remain constant from year to year but has met the needs of the community and is evenly distributed in all districts.

In addition to the adequate number of health facilities, health services in Jombang Regency are also supported by the presence of health workers such as doctors, nurses, midwives, pharmacists, nutritionists, medical technicians, sanitation specialists, and community health educators in sufficient numbers and placed in adequate numbers

pusat-pusat layanan kesehatan sesuai dengan bidangnya. Jumlah tenaga kesehatan mengalami kenaikan dibanding tahun 2021. Jumlah dokter, bidan dan ahli gizi mengalami kenaikan, sedangkan perawat dan ahli farmasi mengalami sedikit penurunan

Ketersediaan dan kecukupan fasilitas dan tenaga kesehatan tidak akan ada artinya apabila tidak dimanfaatkan sebaik-baiknya. Masyarakat Kabupaten Jombang telah memanfaatkan secara maksimal fasilitas kesehatan yang ada tidak hanya untuk berobat bagi orang sakit, namun juga untuk pemeriksaan kehamilan, imunisasi, KB, serta penyuluhan kesehatan. Hal ini terlihat dari banyaknya jumlah ibu hamil yang melakukan kunjungan pemeriksaan kehamilan K1 dan K4 baik ke puskesmas, dokter, posyandu, maupun klinik kesehatan. Hal ini terlihat dari persentase kelahiran yang ditolong oleh tenaga kesehatan menunjukkan angka lebih dari 100 persen target. Hal ini mengindikasikan bahwa masyarakat Jombang telah memanfaatkan secara maksimal layanan kesehatan.

Dengan adanya fasilitas kesehatan yang memadai masyarakat Kabupaten Jombang dapat membawa balita mereka ke dokter, rumah sakit, posyandu, puskesmas, atau bidan untuk mendapatkan imunisasi lengkap maupun perawatan

health service centers in accordance with their fields. The number of health workers has increased compared to 2021. The number of doctors, midwives and nutritionists experienced an increase, while nurses and pharmacists experienced a slight decrease

. Availability and adequacy of health facilities and personnel will be meaningless if they are not properly utilized. The people of Jombang Regency have made maximum use of existing health facilities not only for medical treatment for sick people, but also for pregnancy checks, immunization, family planning, and health education. This can be seen from the large number of pregnant women who visit K1 and K4 antenatal care visits to health centers, doctors, posyandu, and health clinics. This can be seen from the percentage of births assisted by health workers, which is more than 100 percent of the target. This indicates that the people of Jombang have made maximum use of health services.

With adequate health facilities, the people of Jombang Regency can bring their toddlers to the doctor, hospital, posyandu, puskesmas, or midwife to get complete immunization and other health care.

In 2021, the number of couples of childbearing age (PUS) in Jombang Regency reached 203,619 couples. Of these, 71.96 percent are active family planning participants.

kesehatan lainnya.

Pada tahun 2022 jumlah pasangan usia subur (PUS) di Kabupaten Jombang mencapai 203.619 pasangan. Dari jumlah tersebut 71,96 persen di antaranya adalah peserta KB aktif.

Cara KB yang paling banyak dipilih adalah suntikan (42,74 persen), Pil (13,92 persen) dan IUD (9,8 persen). Sementara itu cara KB dengan MOP paling sedikit yaitu hanya 0,21 persen.

Perumahan

Pada 2022, mayoritas rumah tangga di Kabupaten Jombang memiliki luas lantai 50 hingga 99 meter persegi, luas lantai terluas bukan tanah, dan menempati bangunan milik sendiri. Sumber air utama yang dikonsumsi berasal dari air kemasan, menggunakan elpiji, dan hampir seluruhnya telah menggunakan PLN untuk akses penerangannya.

Kriminalitas

Berdasarkan catatan dari Kantor Kepolisian Resor Jombang persentase penyelesaian jumlah perkara meningkat pada tahun 2021, yaitu dari 65 persen menjadi 77 persen. Jenis kasus yang paling banyak diselesaikan yaitu tentang CURAT/ Pencurian dengan kekerasan sebanyak 73 kasus, penipuan sebanyak 46 kasus, dan perlindungan anak sebanyak 45

The most popular methods of family planning were injections (42,74 percent), pills (13,92 percent) and IUDs (9,8 percent). Meanwhile, the family planning method with MOP is at least 0,21 percent.

Housing Area

In 2022, the majority of households in Jombang Regency have a floor area of 50 to 99 square meters, the largest floor area is not land, and occupy their own buildings. The main source of water consumed comes from bottled water, uses LPG, and almost all of them have used PLN for access to lighting.

Crime

Based on records from the Jombang Resort Police Office, the percentage of completion of the number of cases will increase in 2021, from 65 percent to 77 percent. The types of cases that were mostly resolved were CURAT/Theft with violence as many as 73 cases, fraud as many as 46 cases, and child protection as many as 45 cases.

The highest number of cases entered at the Jombang Regency District Court in 2022 was in traffic cases which reached 11,095 cases

kasus. Jumlah perkara yang masuk di Pengadilan Negeri Kabupaten Jombang pada tahun 2022 tertinggi pada perkara lalu lintas yang mencapai 11.095 perkara.

Jumlah perkara pidana yang dilaporkan dan diselesaikan oleh Kejaksaan Negeri Jombang didominasi oleh perkara narkoba dengan 534 perkara. Jumlah ini menurun 103 perkara dibandingkan tahun 2021.

Jumlah perkara pidana yang diterima oleh Pengadilan Agama Kabupaten Jombang didominasi oleh perkara perceraian, yaitu 3.171 perkara dari 3.287 perkara. Sementara pada perkara perceraian, 2.220 perkara adalah cerai gugat yang paling banyak disebabkan karena perselisihan terus menerus.

Agama dan Sosial Lainnya

Agama Islam merupakan agama yang paling banyak dianut oleh masyarakat Kabupaten Jombang. Berdasarkan catatan dari Kantor Kementerian Agama Kabupaten Jombang, terdapat 116 pondok pesantren di wilayah Kabupaten Jombang dengan jumlah santri sebanyak 34.083 santri mukim dan 7.348 santri tidak mukim. Kemiskinan

Pada tahun 2022 persentase penduduk miskin di Kabupaten Jombang mengalami penurunan sebesar 0,96

The number of criminal cases reported and resolved by the Jombang District Attorney was dominated by narcotics cases with 534 cases. This number decrease by 103 cases compared to 2021.

The number of criminal cases received by the Jomban Regency Religious Court was dominated by divorce cases, namely 3,171 cases out of 3,287 cases. Meanwhile, in divorce cases, 2,220 cases were divorce cases which were mostly caused by continuous disputes.

Religion and Other Social

Islam is the religion most widely embraced by the people of Jombang Regency.

Based on records from the Office of the Ministry of Religion of Jombang Regency, there are 116 Islamic boarding schools in the Jombang Regency area with a total of 34.083 santri stay and 7.348 santri who are not stay Poverty

In 2022 the percentage of poor people in Jombang Regency will decrease by 0.96 percent compared to 2021. From 10 percent of the poor population, it will become 9.04 percent in 2022 with a population of 115.48 thousand people. The 2021 poverty line is at a value of 448,830 rupiah per capita per month.

persen dibanding tahun 2021. Dari semula 10 persen penduduk miskin menjadi 9,04 persen di tahun 2022 dengan jumlah penduduk mencapai 115,48 ribu jiwa. Garis kemiskinan 2021 berada pada nilai 448.830 rupiah per kapita per bulan.

Jumlah keluarga penerima bantuan pangan non-tunai Kabupaten Jombang berjumlah 105.398 jiwa dengan jumlah penerima terbanyak yaitu Kecamatan Peterongan sebanyak 8.406 jiwa.

The number of families receiving non-cash food assistance in Jombang Regency is 105,398 people with the highest number of recipients, namely Peterongan District with 8,406 people.

<https://jombangkab.bps.go.id>

Gambar 4.1
Figures

10 Besar Jenis Kejahatan Narapidana di Lembaga Pemasyarakatan Kabupaten Jombang , 2022
Top 10 Types of Crime for Convicts in Correctional Institutions in Jombang Regency, 2022

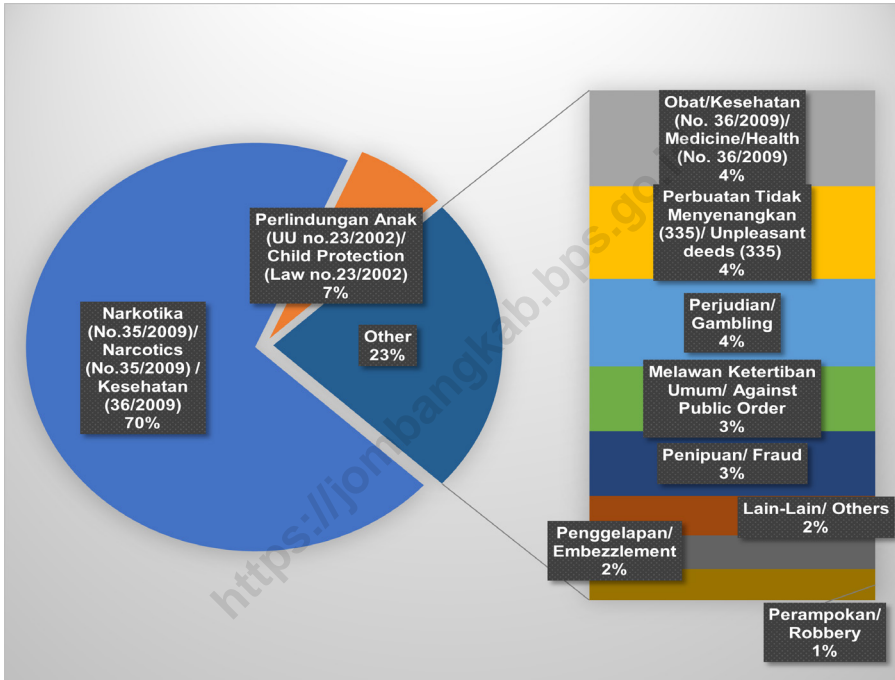

Gambar 4.2
Figures

Jenis Alat Kontrasepsi yang Digunakan oleh Pasangan Usia Subur di Kabupaten Jombang, 2022
Types of Contraceptives Used by Couples of Reproductive Age in Jombang Regency, 2022

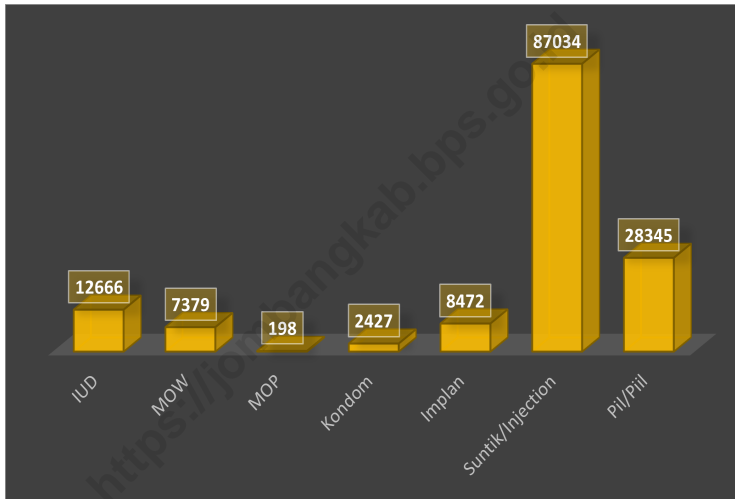

Sumber/Source: Dinas Kesehatan Kabupaten Jombang, <http://sisdmk.bppsdmk.kemkes.go.id> / Health Department of Jombang Regency, <http://sisdmk.bppsdmk.kemkes.go.id>

4.1 PENDIDIKAN EDUCATION

Tabel
Table 4.1.1

Jumlah Sekolah, Guru, dan Murid Taman Kanak-Kanak (TK) di Bawah Kementerian Pendidikan, Kebudayaan, Riset, dan Teknologi Menurut Kecamatan di Kabupaten Jombang, 2021/2022 dan 2022/2023
Number of Schools, Teachers, and Pupils in Kindergarten Under The Ministry of Education, Culture, Research, and Technology by Subdistrict in Jombang Regency, 2021/2022

Kecamatan Subdistrict	Sekolah/Schools					
	Negeri/Public		Swasta/Private		Jumlah/Total	
	2021/2022	2022/2023	2021/2022	2022/2023	2021/2022	2022/2023
(1)	(2)	(3)	(4)	(5)	(6)	(7)
010. Bandar Kedung Mulyo	-	-	21	21	21	21
020. Perak	1	1	21	21	22	22
030. Gudo	1	1	21	22	22	23
040. Diwek	1	1	31	31	32	32
050. Ngoro	1	1	30	30	31	31
060. Mojowarno	1	1	25	25	26	26
070. Barend	1	1	22	22	23	23
080. Wonosalam	-	1	19	18	19	19
090. Mojoagung	1	1	28	28	29	29
100. Sumobito	-	-	32	32	32	32
110. Jogoroto	-	1	22	22	22	23
120. Peterongan	-	1	27	26	27	27
130. Jombang	1	1	64	65	65	66
140. Megaluh	-	-	12	12	12	12
150. Tembelang	1	1	22	22	23	23
160. Kesamben	1	1	18	18	19	19
170. Kudu	-	1	12	11	12	12
171. Ngusikan	-	-	9	9	9	9
180. Plosos	1	1	18	19	19	20
190. Kabuh	1	1	16	16	17	17
200. Plandaan	-	-	10	11	10	11
Kabupaten Jombang	12	16	480	481	492	497

Lanjutan Tabel/Continued Table 4.1.1

Kecamatan Subdistrict	Guru ¹ /Teachers ¹					
	Negeri/Public		Swasta/Private		Jumlah/Total	
	2021/2022	2022/2023	2021/2022	2022/2023	2021/2022	2022/2023
(1)	(8)	(9)	(10)	(11)	(12)	(13)
010. Bandar Kedung Mulyo	-	-	82	82	82	82
020. Perak	2	4	76	73	78	77
030. Gudo	3	4	82	83	85	87
040. Diwek	5	5	150	150	155	155
050. Ngoro	6	6	111	111	117	117
060. Mojowarno	6	7	100	102	106	109
070. Bareng	4	4	70	69	74	73
080. Wonosalam	-	5	60	57	60	62
090. Mojoagung	6	6	125	123	131	129
100. Sumobito	-	-	113	109	113	109
110. Jogoroto	-	2	84	78	84	80
120. Peterongan	-	3	121	112	121	115
130. Jombang	9	11	317	324	326	335
140. Megaluh	-	-	40	41	40	41
150. Tembelang	5	6	75	74	80	80
160. Kesamben	3	3	79	80	82	83
170. Kudu	-	6	49	43	49	49
171. Ngusikan	-	-	29	28	29	28
180. Ploso	8	9	77	76	85	85
190. Kabuh	6	7	48	44	54	51
200. Plandaan	-	-	31	31	31	31
Kabupaten Jombang	63	88	1 919	1 890	1 982	1 978

Lanjutan Tabel/*Continued Table 4.1.1*

Kecamatan Subdistrict	Murid/Students					
	Negeri/Public		Swasta/Private		Jumlah/Total	
	2021/2022	2022/2023	2021/2022	2022/2023	2021/2022	2022/2023
(1)	(14)	(15)	(16)	(17)	(18)	(18)
010. Bandar Kedung Mulyo	-	-	765	735	765	735
020. Perak	3	12	811	811	814	823
030. Gudo	39	30	780	761	819	791
040. Diwek	32	32	1 597	1 658	1 629	1 690
050. Ngoro	45	40	1 228	1 220	1 273	1 260
060. Mojowarno	57	49	1 122	1 144	1 179	1 193
070. Barend	43	40	779	750	822	790
080. Wonosalam	-	20	640	591	640	611
090. Mojoagung	47	64	1 423	1 442	1 470	1 506
100. Sumobito	-	-	1 228	1 251	1 228	1 251
110. Jogoroto	-	17	865	872	865	889
120. Peterongan	-	24	1 195	1 177	1 195	1 201
130. Jombang	65	77	3 455	3 387	3 520	3 464
140. Megaluh	-	-	406	416	406	416
150. Tembelang	38	34	872	843	910	877
160. Kesamben	40	35	905	896	945	931
170. Kudu	-	50	566	506	566	556
171. Ngusikan	-	-	341	349	341	349
180. Ploso	112	104	884	871	996	975
190. Kabuh	51	55	697	724	748	779
200. Plandaan	-	-	371	396	371	396
Kabupaten Jombang	572	683	20 930	20 800	21 502	21 483

Catatan/Note: ¹ Jumlah guru termasuk kepala sekolah dan guru/*The total of teachers including headmaster and teacher*
 Sumber/Source: Kementerian Pendidikan dan Kebudayaan, Data Semester Ganjil/*Ministry of Educations and Culture, Odd Semester report data*

Tabel
Table 4.1.2

Jumlah Sekolah, Guru, dan Murid Raudatul Athfal (RA) di Bawah Kementerian Agama Menurut Kecamatan di Kabupaten Jombang, 2021/2022 dan 2022/2023
Number of Schools, Teachers, and Pupils in Raudatul Athfal (RA) Under The Ministry of Religious Affairs by Subdistrict in Jombang Regency, 2021/2022 and 2022/2023

Kecamatan Subdistrict	Sekolah/Schools		Guru/Teachers		Murid/Pupils	
	2021/2022	2022/2023	2021/2022	2022/2023	2021/2022	2022/2023
(1)	(2)	(3)	(4)	(5)	(6)	(7)
010. Bandar Kedung Mulyo	16	16	53	52	706	713
020. Perak	14	14	62	62	751	762
030. Gudo	13	13	52	50	578	603
040. Diwek	40	40	157	155	1757	1907
050. Ngoro	19	19	86	85	923	967
060. Mojowarno	32	32	136	150	1462	1522
070. Bareng	14	14	60	61	644	675
080. Wonosalam	6	6	17	17	168	184
090. Mojoagung	15	15	73	74	995	1010
100. Sumobito	18	18	76	80	966	1050
110. Jogoroto	20	20	107	108	1329	1431
120. Peterongan	11	11	32	32	589	567
130. Jombang	16	16	77	82	851	896
140. Megaluh	13	13	56	55	597	563
150. Tembelang	11	11	39	45	546	493
160. Kesamben	16	16	62	62	805	869
170. Kudu	6	6	23	22	302	326
171. Ngusikan	4	4	12	14	203	212
180. Ploso	5	5	13	14	240	257
190. Kabuh	3	3	11	11	138	160
200. Plandaan	9	9	27	30	430	418
Kabupaten Jombang	301	301	1231	1261	14980	15585

Catatan/Note: Seluruh Raudatul Athfal (RA) berstatus swasta/ All Raudatul Athfal (RA) are private

Sumber/Source: Kementerian Agama, Data Semester Ganjil/Ministry of Religious Affairs, Odd Semester report data

Tabel
Table 4.1.3

Jumlah Sekolah, Guru, dan Murid Sekolah Dasar (SD) di Bawah Kementerian Pendidikan, Kebudayaan, Riset, dan Teknologi Menurut Kecamatan di Kabupaten Jombang, 2021/2022 dan 2022/2023
Number of Schools, Teachers, and Pupils in Primary Schools Under The Ministry of Education, Culture, Research, and Technology by Subdistrict in Jombang Regency, 2021/2022

Kecamatan Subdistrict	Sekolah/Schools					
	Negeri/Public		Swasta/Private		Jumlah/Total	
	2021/2022	2022/2023	2021/2022	2022/2023	2021/2022	2022/2023
(1)	(2)	(3)	(4)	(5)	(6)	(7)
010. Bandar Kedung Mulyo	17	17	-	-	17	17
020. Perak	19	19	3	3	22	22
030. Gudo	24	24	1	1	25	25
040. Diwek	31	31	5	5	36	36
050. Ngoro	34	34	3	3	37	37
060. Mojowarno	30	30	4	4	34	34
070. Bareng	28	28	-	-	28	28
080. Wonosalam	22	22	1	1	23	23
090. Mojoagung	23	23	4	4	27	27
100. Sumobito	28	27	4	4	32	31
110. Jogoroto	14	14	3	3	17	17
120. Peterongan	18	18	2	2	20	20
130. Jombang	50	40	7	8	57	48
140. Megaluh	20	17	-	-	20	17
150. Tembelang	21	21	1	2	22	23
160. Kesamben	21	20	2	2	23	22
170. Kudu	13	13	-	1	13	14
171. Ngusikan	12	12	-	-	12	12
180. Ploso	18	16	2	2	20	18
190. Kabuh	25	25	-	-	25	25
200. Plandaan	24	24	-	-	24	24
Kabupaten Jombang	492	475	42	45	534	520

Lanjutan Tabel/Continued Table 4.1.3

Kecamatan Subdistrict	Guru ¹ /Teachers ¹					
	Negeri/Public		Swasta/Private		Jumlah/Total	
	2021/2022	2022/2023	2021/2022	2022/2023	2021/2022	2022/2023
(1)	(8)	(9)	(10)	(11)	(12)	(13)
010. Bandar Kedung Mulyo	153	148	-	-	153	148
020. Perak	167	162	26	25	193	187
030. Gudo	203	191	16	16	219	207
040. Diwek	256	247	58	62	314	309
050. Ngoro	261	237	30	33	291	270
060. Mojowarno	257	248	39	35	296	283
070. Barend	219	204	-	-	219	204
080. Wonosalam	177	176	12	12	189	188
090. Mojoagung	229	216	30	31	259	247
100. Sumobito	228	228	41	40	269	268
110. Jogoroto	108	114	22	18	130	132
120. Peterongan	166	159	22	23	188	182
130. Jombang	424	389	173	173	597	562
140. Megaluh	176	156	-	-	176	156
150. Tembelang	199	193	13	18	212	211
160. Kesamben	181	178	22	15	203	193
170. Kudu	124	117	-	3	124	120
171. Ngusikan	99	95	-	-	99	95
180. Ploso	161	158	14	17	175	175
190. Kabuh	196	187	-	-	196	187
200. Plandaan	189	183	-	-	189	183
Kabupaten Jombang	4 173	3 986	518	521	4 691	4 507

Lanjutan Tabel/Continued Table 4.1.3

Kecamatan Subdistrict	Murid/Students					
	Negeri/Public		Swasta/Private		Jumlah/Total	
	2021/2022	2022/2023	2021/2022	2022/2023	2021/2022	2022/2023
(1)	(14)	(15)	(16)	(17)	(18)	(19)
010. Bandar Kedung Mulyo	1 979	1 957	-	-	1 979	1 957
020. Perak	3 130	3 097	428	433	3 558	3 530
030. Gudo	3 293	3 155	139	156	3 432	3 311
040. Diwek	3 845	3 732	1 038	1 024	4 883	4 756
050. Ngoro	4 021	3 910	469	488	4 490	4 398
060. Mojowarno	4 206	4 047	551	519	4 757	4 566
070. Baring	3 521	3 462	-	-	3 521	3 462
080. Wonosalam	2 507	2 457	216	218	2 723	2 675
090. Mojoagung	4 106	3 937	206	213	4 312	4 150
100. Sumobito	4 116	4 061	561	543	4 677	4 604
110. Jogoroto	1 901	1 816	166	176	2 067	1 992
120. Peterongan	2 741	2 688	305	300	3 046	2 988
130. Jombang	7 174	6 921	2 710	2 673	9 884	9 594
140. Megaluh	2 080	1 936	-	-	2 080	1 936
150. Tembelang	2 923	2 805	292	305	3 215	3 110
160. Kesamben	3 229	3 196	310	295	3 539	3 491
170. Kudu	1 801	1 773	-	-	1 801	1 773
171. Ngusikan	1 427	1 372	-	-	1 427	1 372
180. Ploso	2 595	2 517	250	305	2 845	2 822
190. Kabuh	2 939	2 859	-	-	2 939	2 859
200. Plandaan	2 139	2 070	-	-	2 139	2 070
Kabupaten Jombang	65 673	63 768	7 641	7 648	73 314	71 416

Catatan/Note: ¹ Jumlah guru termasuk kepala sekolah dan guru/The total of teachers including headmaster and teacher

Sumber/Source: Kementerian Pendidikan dan Kebudayaan, Sistem Data Pokok Pendidikan, data semester ganjil/Ministry of Educations and Culture, Basic Education Data System, odd semester report data

Tabel
Table 4.1.4

Jumlah Sekolah, Guru, dan Murid Madrasah Ibtidaiyah (MI) di Bawah Kementerian Agama Menurut Kecamatan di Kabupaten Jombang, 2021/2022 dan 2022/2023
Number of Schools, Teachers, and Pupils in Madrasah Ibtidaiyah (MI) Under The Ministry of Religious Affairs by Subdistrict in Jombang Regency, 2021/2022 and 2022/2023

Kecamatan Subdistrict	Sekolah/Schools					
	Negeri/Public		Swasta/Private		Jumlah/Total	
	2021/2022	2022/2023	2021/2022	2022/2023	2021/2022	2022/2023
(1)	(2)	(3)	(4)	(5)	(6)	(7)
010. Bandar Kedung Mulyo	1	1	13	13	14	14
020. Perak	-	-	12	12	12	12
030. Gudo	-	-	10	12	10	12
040. Diwek	-	-	33	34	33	34
050. Ngoro	-	-	17	17	17	17
060. Mojowarno	-	-	23	23	23	23
070. Bareng	-	-	11	11	11	11
080. Wonosalam	-	-	5	5	5	5
090. Mojoagung	-	-	18	18	18	18
100. Sumobito	-	-	19	20	19	20
110. Jogoroto	-	-	21	21	21	21
120. Peterongan	1	1	12	12	13	13
130. Jombang	1	1	16	16	17	17
140. Megaluh	-	-	9	9	9	9
150. Tembelang	-	-	11	11	11	11
160. Kesamben	-	-	16	16	16	16
170. Kudu	1	1	5	5	6	6
171. Ngusikan	-	-	6	6	6	6
180. Ploso	-	-	6	6	6	6
190. Kabuh	-	-	3	3	3	3
200. Plandaan	1	1	4	4	5	5
Kabupaten Jombang	5	5	270	274	275	279

Lanjutan Tabel/Continued Table 4.1.4

Kecamatan Subdistrict	Guru /Teachers					
	Negeri/Public		Swasta/Private		Jumlah/Total	
	2021/2022	2022/2023	2021/2022	2022/2023	2021/2022	2022/2023
(1)	(8)	(9)	(10)	(11)	(12)	(13)
010. Bandar Kedung Mulyo	27	30	127	144	154	174
020. Perak	-	-	130	139	130	139
030. Gudo	-	-	107	121	107	121
040. Diwek	-	-	413	450	413	450
050. Ngoro	-	-	202	223	202	223
060. Mojowarno	-	-	271	288	271	288
070. Bareng	-	-	114	115	114	115
080. Wonosalam	-	-	46	53	46	53
090. Mojoagung	-	-	259	305	259	305
100. Sumobito	-	-	191	201	191	201
110. Jogoroto	-	-	283	308	283	308
120. Peterongan	71	69	124	145	195	214
130. Jombang	72	81	217	224	289	305
140. Megaluh	-	-	72	79	72	79
150. Tembelang	-	-	130	133	130	133
160. Kesamben	-	-	160	169	160	169
170. Kudu	28	32	53	56	81	88
171. Ngusikan	-	-	37	38	37	38
180. Ploso	-	-	62	68	62	68
190. Kabuh	-	-	15	15	15	15
200. Plandaan	30	35	51	53	81	88
Kabupaten Jombang	228	247	3 064	3 327	3 292	3 574

Lanjutan Tabel/Continued Table 4.1.4

Kecamatan Subdistrict	Murid/Students					
	Negeri/Public		Swasta/Private		Jumlah/Total	
	2021/2022	2022/2023	2021/2022	2022/2023	2021/2022	2022/2023
(1)	(14)	(15)	(16)	(17)	(18)	(19)
010. Bandar Kedung Mulyo	546	541	1 944	1 958	2 490	2 499
020. Perak	-	-	1 998	1 960	1 998	1 960
030. Gudo	-	-	1 377	1 352	1 377	1 352
040. Diwek	-	-	6 277	6 214	6 277	6 214
050. Ngoro	-	-	3 225	3 188	3 225	3 188
060. Mojowarno	-	-	3 925	3 871	3 925	3 871
070. Barend	-	-	1 613	1 591	1 613	1 591
080. Wonosalam	-	-	524	548	524	548
090. Mojoagung	-	-	4 153	4 397	4 153	4 397
100. Sumobito	-	-	2 715	2 781	2 715	2 781
110. Jogoroto	-	-	4 761	4 756	4 761	4 756
120. Peterongan	1 140	1 161	2 126	2 094	3 266	3 255
130. Jombang	1 430	1 431	4 106	4 101	5 536	5 532
140. Megaluh	-	-	1 170	1 194	1 170	1 194
150. Tembelang	-	-	1 711	1 702	1 711	1 702
160. Kesamben	-	-	2 139	2 056	2 139	2 056
170. Kudu	329	324	513	591	842	915
171. Ngusikan	-	-	496	514	496	514
180. Ploso	-	-	823	872	823	872
190. Kabuh	-	-	208	239	208	239
200. Plandaan	185	186	598	586	783	772
Kabupaten Jombang	3 630	3 643	46 402	46 565	50 032	50 208

Sumber/Source: Kementerian Agama Kabupaten Jombang, EMIS, Data Semester Ganjil/ Ministry of Religious Affairs of Jombang Regency, EMIS, Odd Semester report data

Tabel
Table 4.1.5

Jumlah Sekolah, Guru, dan Murid Sekolah Menengah Pertama (SMP) di Bawah Kementerian Pendidikan, Kebudayaan, Riset, dan Teknologi Menurut Kecamatan di Kabupaten Jombang, 2021/2022 dan 2022/2023
Number of Schools, Teachers, and Pupils in Lower Secondary Schools Under The Ministry of Education, Culture, Research, and Technology by Subdistrict in Jombang Regency, 2021/2022 and 2022/2023

Kecamatan Subdistrict	Sekolah/Schools					
	Negeri/Public		Swasta/Private		Jumlah/Total	
	2021/2022	2022/2023	2021/2022	2022/2023	2021/2022	2022/2023
(1)	(2)	(3)	(4)	(5)	(6)	(7)
010. Bandar Kedung Mulyo	1	1	1	1	2	2
020. Perak	2	2	2	2	4	4
030. Gudo	2	2	-	-	2	2
040. Diwek	2	2	10	10	12	12
050. Ngoro	2	2	9	9	11	11
060. Mojowarno	2	2	7	8	9	10
070. Barend	2	2	3	3	5	5
080. Wonosalam	3	3	1	1	4	4
090. Mojoagung	3	3	8	8	11	11
100. Sumobito	2	2	5	5	7	7
110. Jogoroto	2	2	1	1	3	3
120. Peterongan	3	3	5	5	8	8
130. Jombang	6	6	18	18	24	24
140. Megaluh	2	2	-	-	2	2
150. Tembelang	2	2	4	4	6	6
160. Kesamben	2	2	4	4	6	6
170. Kudu	1	1	1	1	2	2
171. Ngusikan	1	1	1	1	2	2
180. Ploso	2	2	1	1	3	3
190. Kabuh	3	3	1	1	4	4
200. Plandaan	3	3	-	-	3	3
Kabupaten Jombang	48	48	82	83	130	131

Lanjutan Tabel/Continued Table 4.1.5

Kecamatan Subdistrict	Guru ¹ /Teachers ¹					
	Negeri/Public		Swasta/Private		Jumlah/Total	
	2021/2022	2022/2023	2021/2022	2022/2023	2021/2022	2022/2023
(1)	(8)	(9)	(10)	(11)	(12)	(13)
010. Bandar Kedung Mulyo	32	31	9	10	41	41
020. Perak	70	72	56	51	126	123
030. Gudo	68	68	-	-	68	68
040. Diwek	73	66	199	199	272	265
050. Ngoro	87	82	103	105	190	187
060. Mojowarno	71	67	69	78	140	145
070. Bareng	65	64	27	25	92	89
080. Wonosalam	52	54	7	6	59	60
090. Mojoagung	104	98	85	82	189	180
100. Sumobito	70	68	54	50	124	118
110. Jogoroto	72	67	10	7	82	74
120. Peterongan	132	126	91	86	223	212
130. Jombang	289	272	183	179	472	451
140. Megaluh	65	62	-	-	65	62
150. Tembelang	74	77	40	40	114	117
160. Kesamben	64	63	26	21	90	84
170. Kudu	41	40	3	4	44	44
171. Ngusikan	29	30	12	12	41	42
180. Ploso	69	66	7	5	76	71
190. Kabuh	76	65	8	8	84	73
200. Plandaan	59	54	-	-	59	54
Kabupaten Jombang	1 662	1 592	989	968	2 651	2 560

Lanjutan Tabel/Continued Table 4.1.5

Kecamatan Subdistrict	Murid/Students					
	Negeri/Public		Swasta/Private		Jumlah/Total	
	2021/2022	2022/2023	2021/2022	2022/2023	2021/2022	2022/2023
(1)	(14)	(15)	(16)	(17)	(18)	(18)
010. Bandar Kedung Mulyo	666	660	159	184	825	844
020. Perak	1 494	1 475	1 089	939	2 583	2 414
030. Gudo	1 238	1 222	-	-	1 238	1 222
040. Diwek	1 412	1 409	2 403	2 534	3 815	3 943
050. Ngoro	1 719	1 735	1 519	1 550	3 238	3 285
060. Mojowarno	1 406	1 407	670	703	2 076	2 110
070. Barend	1 216	1 205	392	360	1 608	1 565
080. Wonosalam	780	788	13	8	793	796
090. Mojoagung	2 080	2 074	898	883	2 978	2 957
100. Sumobito	1 430	1 422	441	448	1 871	1 870
110. Jogoroto	1 311	1 328	72	83	1 383	1 411
120. Peterongan	2 268	2 271	1 463	1 470	3 731	3 741
130. Jombang	5 023	5 032	1 651	1 666	6 674	6 698
140. Megaluh	1 056	1 072	-	-	1 056	1 072
150. Tembelang	1 430	1 440	257	286	1 687	1 726
160. Kesamben	1 242	1 241	258	238	1 500	1 479
170. Kudu	748	758	38	33	786	791
171. Ngusikan	559	563	164	163	723	726
180. Ploso	1 418	1 433	19	13	1 437	1 446
190. Kabuh	1 246	1 243	15	20	1 261	1 263
200. Plandaan	981	983	-	-	981	983
Kabupaten Jombang	30 723	30 761	11 521	11 581	42 244	42 342

Catatan/Note: ¹ Jumlah guru termasuk kepala sekolah dan guru/The total of teachers including headmaster and teacher
 Sumber/Source: Kementerian Pendidikan dan Kebudayaan, Sistem Data Pokok Pendidikan, data semester ganjil/Ministry of Educations and Culture, Basic Education Data System, odd semester report data

Tabel
Table 4.1.6

Jumlah Sekolah, Guru, dan Murid Madrasah Tsanawiyah (MTs) di Bawah Kementerian Agama Menurut Kecamatan di Kabupaten Jombang, 2021/2022 dan 2022/2023
Number of Schools, Teachers, and Pupils in Madrasah Tsanawiyah (MTs) Under The Ministry of Religious Affairs by Subdistrict in Jombang Regency, 2021/2022 and 2022/2023

Kecamatan Subdistrict	Sekolah/Schools					
	Negeri/Public		Swasta/Private		Jumlah/Total	
	2021/2022	2022/2023	2021/2022	2022/2023	2021/2022	2022/2023
(1)	(2)	(3)	(4)	(5)	(6)	(7)
010. Bandar Kedung Mulyo	-	-	3	3	3	3
020. Perak	1	1	5	5	6	6
030. Gudo	-	-	3	4	3	4
040. Diwek	3	3	23	24	26	27
050. Ngoro	1	1	8	8	9	9
060. Mojowarno	-	-	10	10	10	10
070. Bareng	1	1	3	3	4	4
080. Wonosalam	1	1	1	1	2	2
090. Mojoagung	1	1	6	7	7	8
100. Sumobito	1	1	6	7	7	8
110. Jogoroto	1	1	14	14	15	15
120. Peterongan	1	1	7	7	8	8
130. Jombang	2	2	8	8	10	10
140. Megaluh	1	1	2	2	3	3
150. Tembelang	1	1	6	6	7	7
160. Kesamben	1	1	6	6	7	7
170. Kudu	1	1	1	1	2	2
171. Ngusikan	1	1	1	1	2	2
180. Ploso	-	-	2	2	2	2
190. Kabuh	-	-	1	1	1	1
200. Plandaan	-	-	3	3	3	3
Kabupaten Jombang	18	18	119	123	137	141

Lanjutan Tabel/*Continued Table* 4.1.6

Kecamatan Subdistrict	Guru/Teachers					
	Negeri/Public		Swasta/Private		Jumlah/Total	
	2021/2022	2022/2023	2021/2022	2022/2023	2021/2022	2022/2023
(1)	(8)	(9)	(10)	(11)	(12)	(13)
010. Bandar Kedung Mulyo	-	-	65	66	65	66
020. Perak	28	34	70	73	98	107
030. Gudo	-	-	39	45	39	45
040. Diwek	141	141	387	444	528	585
050. Ngoro	20	27	110	129	130	156
060. Mojowarno	-	-	113	122	113	122
070. Barend	49	53	36	35	85	88
080. Wonosalam	28	29	8	10	36	39
090. Mojoagung	46	50	88	116	134	166
100. Sumobito	35	35	54	82	89	117
110. Jogoroto	37	35	215	224	252	259
120. Peterongan	76	92	119	138	195	230
130. Jombang	272	282	181	194	453	476
140. Megaluh	41	41	17	17	58	58
150. Tembelang	39	42	67	69	106	111
160. Kesamben	30	30	46	68	76	98
170. Kudu	10	11	10	12	20	23
171. Ngusikan	46	45	7	6	53	51
180. Ploso	-	-	31	33	31	33
190. Kabuh	-	-	13	12	13	12
200. Plandaan	-	-	47	48	47	48
Kabupaten Jombang	898	947	1 723	1 943	2 621	2 890

Lanjutan Tabel/Continued Table 4.1.6

Kecamatan Subdistrict	Murid/Students					
	Negeri/Public		Swasta/Private		Jumlah/Total	
	2021/2022	2022/2023	2021/2022	2022/2023	2021/2022	2022/2023
(1)	(14)	(15)	(16)	(17)	(18)	(18)
010. Bandar Kedung Mulyo	-	-	724	715	724	715
020. Perak	342	336	517	679	859	1 015
030. Gudo	-	-	229	240	229	240
040. Diwek	1 829	1 943	5 612	5 758	7 441	7 701
050. Ngoro	307	306	1 552	1 450	1 859	1 756
060. Mojowarno	-	-	1 167	1 234	1 167	1 234
070. Barend	757	742	106	131	863	873
080. Wonosalam	386	389	46	43	432	432
090. Mojoagung	550	567	1 298	1 367	1 848	1 934
100. Sumobito	508	522	588	634	1 096	1 156
110. Jogoroto	326	294	2 368	2 400	2 694	2 694
120. Peterongan	1 010	1 025	1 848	1 875	2 858	2 900
130. Jombang	4 390	4 230	3 152	3 231	7 542	7 461
140. Megaluh	252	443	49	35	301	478
150. Tembelang	563	550	696	737	1 259	1 287
160. Kesamben	390	435	344	397	734	832
170. Kudu	76	86	72	81	148	167
171. Ngusikan	744	734	33	30	777	764
180. Ploso	-	-	286	324	286	324
190. Kabuh	-	-	84	71	84	71
200. Plandaan	-	-	495	557	495	557
Kabupaten Jombang	12 430	12 602	21 266	21 989	33 696	34 591

Catatan/Note:

Sumber/Source: Kementerian Agama Kabupaten Jombang, EMIS, Data Semester Ganjil/Ministry of Religious Affairs of Jombang Regency, EMIS, Odd Semester report data

Tabel
Table 4.1.7

Jumlah Sekolah, Guru, dan Murid Sekolah Menengah Atas (SMA) di Bawah Kementerian Pendidikan, Kebudayaan, Riset, dan Teknologi Menurut Kecamatan di Kabupaten Jombang, 2021/2022 dan 2022/2023
Number of Schools, Teachers, and Pupils in Upper Secondary Schools Under The Ministry of Education, Culture, Research, and Technology by Subdistrict in Jombang Regency, 2021/2022 and 2022/2023

Kecamatan Subdistrict	Sekolah/Schools					
	Negeri/Public		Swasta/Private		Jumlah/Total	
	2021/2022	2022/2023	2021/2022	2022/2023	2021/2022	2022/2023
(1)	(2)	(3)	(4)	(5)	(6)	(7)
010. Bandar Kedung Mulyo	1	1	-	-	1	1
020. Perak	-	-	4	4	4	4
030. Gudo	-	-	1	1	1	1
040. Diwek	-	-	4	4	4	4
050. Ngoro	1	1	3	3	4	4
060. Mojowarno	-	-	2	2	2	2
070. Barend	1	1	-	-	1	1
080. Wonosalam	-	-	-	-	-	-
090. Mojoagung	1	1	1	1	2	2
100. Sumobito	-	-	1	1	1	1
110. Jogoroto	1	1	-	-	1	1
120. Peterongan	-	-	5	5	5	5
130. Jombang	3	3	5	5	8	8
140. Megaluh	-	-	1	1	1	1
150. Tembelang	-	-	1	1	1	1
160. Kesamben	1	1	2	2	3	3
170. Kudu	-	-	2	2	2	2
171. Ngusikan	-	-	-	-	-	-
180. Ploso	1	1	2	2	3	3
190. Kabuh	1	1	-	-	1	1
200. Plandaan	1	1	-	-	1	1
Kabupaten Jombang	12	12	34	34	46	46

Lanjutan Tabel/*Continued Table 4.1.7*

Kecamatan Subdistrict	Guru ¹ /Teachers ¹					
	Negeri/Public		Swasta/Private		Jumlah/Total	
	2021/2022	2022/2023	2021/2022	2022/2023	2021/2022	2022/2023
(1)	(8)	(9)	(10)	(11)	(12)	(13)
010. Bandar Kedung Mulyo	37	39	-	-	37	39
020. Perak	-	-	96	104	96	104
030. Gudo	-	-	7	7	7	7
040. Diwek	-	-	80	79	80	79
050. Ngoro	40	46	58	61	98	107
060. Mojowarno	-	-	12	13	12	13
070. Bareng	38	39	-	-	38	39
080. Wonosalam	-	-	-	-	-	-
090. Mojoagung	53	57	12	15	65	72
100. Sumobito	-	-	5	5	5	5
110. Jogoroto	51	49	-	-	51	49
120. Peterongan	-	-	175	175	175	175
130. Jombang	178	172	91	94	269	266
140. Megaluh	-	-	7	6	7	6
150. Tembelang	-	-	10	12	10	12
160. Kesamben	37	39	14	15	51	54
170. Kudu	-	-	22	28	22	28
171. Ngusikan	-	-	-	-	-	-
180. Ploso	43	40	20	18	63	58
190. Kabuh	30	35	-	-	30	35
200. Plandaan	34	30	-	-	34	30
Kabupaten Jombang	541	546	609	632	1 150	1 178

Lanjutan Tabel/Continued Table 4.1.7

Kecamatan Subdistrict	Murid/Students					
	Negeri/Public		Swasta/Private		Jumlah/Total	
	2021/2022	2022/2023	2021/2022	2022/2023	2021/2022	2022/2023
(1)	(14)	(15)	(16)	(17)	(18)	(18)
010. Bandar Kedung Mulyo	707	708	-	-	707	708
020. Perak	-	-	2 173	1 968	2 173	1 968
030. Gudo	-	-	70	69	70	69
040. Diwek	-	-	1 176	1 104	1 176	1 104
050. Ngoro	723	721	649	676	1 372	1 397
060. Mojowarno	-	-	152	144	152	144
070. Barend	692	730	-	-	692	730
080. Wonosalam	-	-	-	-	-	-
090. Mojoagung	915	882	133	137	1 048	1 019
100. Sumobito	-	-	70	67	70	67
110. Jogoroto	986	997	-	-	986	997
120. Peterongan	-	-	2 450	2 513	2 450	2 513
130. Jombang	2 979	2 903	1 637	1 679	4 616	4 582
140. Megaluh	-	-	114	122	114	122
150. Tembelang	-	-	133	113	133	113
160. Kesamben	653	690	66	65	719	755
170. Kudu	-	-	265	261	265	261
171. Ngusikan	-	-	-	-	-	-
180. Ploso	721	725	129	116	850	841
190. Kabuh	624	630	-	-	624	630
200. Plandaan	502	505	-	-	502	505
Kabupaten Jombang	9 502	9 491	9 217	9 034	18 719	18 525

Catatan/Note: ¹ Jumlah guru termasuk kepala sekolah dan guru/The total of teachers including headmaster and teacher
 Sumber/Source: Kementerian Pendidikan dan Kebudayaan, Sistem Data Pokok Pendidikan, data semester ganjil/Ministry of Educations and Culture, Basic Education Data System, odd semester report data

Tabel
Table 4.1.8

Jumlah Sekolah, Guru, dan Murid Sekolah Menengah Kejuruan (SMK) di Bawah Kementerian Pendidikan, Kebudayaan, Riset, dan Teknologi Menurut Kecamatan di Kabupaten Jombang, 2021/2022 dan 2022/2023
Number of Schools, Teachers, and Pupils in Vocational High Schools Under The Ministry of Education, Culture, Research, and Technology by Subdistrict in Jombang Regency, 2021/2022 and 2022/2023

Kecamatan Subdistrict	Sekolah/Schools					
	Negeri/Public		Swasta/Private		Jumlah/Total	
	2021/2022	2022/2023	2021/2022	2022/2023	2021/2022	2022/2023
(1)	(2)	(3)	(4)	(5)	(6)	(7)
010. Bandar Kedung Mulyo	-	-	1	1	1	1
020. Perak	-	-	1	1	1	1
030. Gudo	1	1	-	-	1	1
040. Diwek	-	-	10	10	10	10
050. Ngoro	-	-	9	9	9	9
060. Mojowarno	-	-	2	2	2	2
070. Barend	-	-	1	1	1	1
080. Wonosalam	1	1	-	-	1	1
090. Mojoagung	1	1	6	6	7	7
100. Sumobito	-	-	5	5	5	5
110. Jogoroto	-	-	2	2	2	2
120. Peterongan	-	-	5	5	5	5
130. Jombang	3	3	12	12	15	15
140. Megaluh	-	-	1	1	1	1
150. Tembelang	-	-	2	2	2	2
160. Kesamben	-	-	1	1	1	1
170. Kudu	1	1	1	1	2	2
171. Ngusikan	-	-	-	-	-	-
180. Ploso	-	-	2	2	2	2
190. Kabuh	1	1	-	-	1	1
200. Plandaan	-	-	-	-	-	-
Kabupaten Jombang	8	8	61	61	69	69

Lanjutan Tabel/*Continued Table* 4.1.8

Kecamatan Subdistrict	Guru ¹ /Teachers ¹					
	Negeri/Public		Swasta/Private		Jumlah/Total	
	2021/2022	2022/2023	2021/2022	2022/2023	2021/2022	2022/2023
(1)	(8)	(9)	(10)	(11)	(12)	(13)
010. Bandar Kedung Mulyo	-	-	26	25	26	25
020. Perak	-	-	76	72	76	72
030. Gudo	54	56	-	-	54	56
040. Diwek	-	-	151	162	151	162
050. Ngoro	-	-	154	147	154	147
060. Mojowarno	-	-	23	23	23	23
070. Barend	-	-	11	11	11	11
080. Wonosalam	41	45	-	-	41	45
090. Mojoagung	77	82	144	143	221	225
100. Sumobito	-	-	99	96	99	96
110. Jogoroto	-	-	28	35	28	35
120. Peterongan	-	-	90	84	90	84
130. Jombang	276	278	313	297	589	575
140. Megaluh	-	-	14	15	14	15
150. Tembelang	-	-	35	33	35	33
160. Kesamben	-	-	13	14	13	14
170. Kudu	55	58	7	9	62	67
171. Ngusikan	-	-	-	-	-	-
180. Ploso	-	-	61	62	61	62
190. Kabuh	37	53	-	-	37	53
200. Plandaan	-	-	-	-	-	-
Kabupaten Jombang	540	572	1 245	1 228	1 785	1 800

Lanjutan Tabel/Continued Table 4.1.8

Kecamatan Subdistrict	Murid/Students					
	Negeri/Public		Swasta/Private		Jumlah/Total	
	2021/2022	2022/2023	2021/2022	2022/2023	2021/2022	2022/2023
(1)	(14)	(15)	(16)	(17)	(18)	(18)
010. Bandar Kedung Mulyo	-	-	577	661	577	661
020. Perak	-	-	1 618	1 470	1 618	1 470
030. Gudo	925	938	-	-	925	938
040. Diwek	-	-	2 330	2 328	2 330	2 328
050. Ngoro	-	-	2 380	2 236	2 380	2 236
060. Mojowarno	-	-	250	274	250	274
070. Bareng	-	-	100	116	100	116
080. Wonosalam	705	695	-	-	705	695
090. Mojoagung	1 408	1 421	3 199	2 765	4 607	4 186
100. Sumobito	-	-	1 170	1 191	1 170	1 191
110. Jogoroto	-	-	388	498	388	498
120. Peterongan	-	-	840	826	840	826
130. Jombang	4 749	4 772	6 634	6 066	11 383	10 838
140. Megaluh	-	-	188	223	188	223
150. Tembelang	-	-	395	379	395	379
160. Kesamben	-	-	157	146	157	146
170. Kudu	1 016	1 016	50	43	1 066	1 059
171. Ngusikan	-	-	-	-	-	-
180. Ploso	-	-	1 380	1 292	1 380	1 292
190. Kabuh	782	781	-	-	782	781
200. Plandaan	-	-	-	-	-	-
Kabupaten Jombang	9 585	9 623	21 656	20 514	31 241	30 137

Catatan/Note: ¹ Guru yang mengajar di 2 sekolah atau lebih dihitung di masing-masing sekolah. Jumlah guru termasuk kepala sekolah dan guru//The teacher who taught in two schools or more counted in every school. The total of teachers including headmaster and teacher

Sumber/Source: Kementerian Pendidikan dan Kebudayaan, Sistem Data Pokok Pendidikan, data semester ganjil/Ministry of Educations and Culture, Basic Education Data System, odd semester report data

Tabel
Table 4.1.9

**Jumlah Sekolah, Guru, dan Murid Madrasah Aliyah (MA)
di Bawah Kementerian Agama Menurut Kecamatan di
Kabupaten Jombang, 2021/2022 dan 2022/2023**
*Number of Schools, Teachers, and Pupils in Madrasah Aliyah
(MA) Under The Ministry of Religious Affairs by Subdistrict in
Jombang Regency, 2021/2022 and 2022/2023*

Kecamatan Subdistrict	Sekolah/Schools					
	Negeri/Public		Swasta/Private		Jumlah/Total	
	2021/2022	2022/2023	2021/2022	2022/2023	2021/2022	2022/2023
(1)	(2)	(3)	(4)	(5)	(6)	(7)
010. Bandar Kedung Mulyo	1	1	-	-	1	1
020. Perak	-	-	4	4	4	4
030. Gudo	-	-	-	-	-	-
040. Diwek	-	-	23	23	23	23
050. Ngoro	1	1	6	6	7	7
060. Mojowarno	-	-	5	6	5	6
070. Barend	-	-	1	1	1	1
080. Wonosalam	-	-	2	2	2	2
090. Mojoagung	1	1	5	5	6	6
100. Sumobito	-	-	1	1	1	1
110. Jogoroto	-	-	8	8	8	8
120. Peterongan	1	1	6	6	7	7
130. Jombang	4	4	11	11	15	15
140. Megaluh	-	-	2	2	2	2
150. Tembelang	1	1	1	2	2	3
160. Kesamben	-	-	2	2	2	2
170. Kudu	-	-	-	-	-	-
171. Ngusikan	1	1	1	1	2	2
180. Ploso	-	-	2	2	2	2
190. Kabuh	-	-	-	-	-	-
200. Plandaan	-	-	3	3	3	3
Kabupaten Jombang	10	10	83	85	93	95

Lanjutan Tabel/Continued Table 4.1.9

Kecamatan Subdistrict	Guru /Teachers					
	Negeri/Public		Swasta/Private		Jumlah/Total	
	2021/2022	2022/2023	2021/2022	2022/2023	2021/2022	2022/2023
(1)	(8)	(9)	(10)	(11)	(12)	(13)
010. Bandar Kedung Mulyo	49	51	-	-	49	51
020. Perak	-	-	51	51	51	51
030. Gudo	-	-	-	-	-	-
040. Diwek	-	-	424	452	424	452
050. Ngoro	40	50	66	81	106	131
060. Mojowarno	-	-	72	90	72	90
070. Bareng	-	-	15	14	15	14
080. Wonosalam	-	-	19	20	19	20
090. Mojoagung	42	52	73	102	115	154
100. Sumobito	-	-	16	14	16	14
110. Jogoroto	-	-	126	135	126	135
120. Peterongan	45	68	101	112	146	180
130. Jombang	402	463	242	259	644	722
140. Megaluh	-	-	28	29	28	29
150. Tembelang	38	42	22	35	60	77
160. Kesamben	-	-	23	26	23	26
170. Kudu	-	-	-	-	-	-
171. Ngusikan	43	46	3	3	46	49
180. Ploso	-	-	27	24	27	24
190. Kabuh	-	-	-	-	-	-
200. Plandaan	-	-	27	25	27	25
Kabupaten Jombang	659	772	1 335	1 472	1 994	2 244

Lanjutan Tabel/*Continued Table* 4.1.9

Kecamatan Subdistrict	Murid/Students					
	Negeri/Public		Swasta/Private		Jumlah/Total	
	2021/2022	2022/2023	2021/2022	2022/2023	2021/2022	2022/2023
(1)	(14)	(15)	(16)	(17)	(18)	(18)
010. Bandar Kedung Mulyo	445	459	-	-	445	459
020. Perak	-	-	327	324	327	324
030. Gudo	-	-	-	-	-	-
040. Diwek	-	-	4 634	4 810	4 634	4 810
050. Ngoro	462	475	504	657	966	1 132
060. Mojowarno	-	-	795	818	795	818
070. Barend	-	-	67	72	67	72
080. Wonosalam	-	-	137	129	137	129
090. Mojoagung	554	523	792	962	1 346	1 485
100. Sumobito	-	-	108	102	108	102
110. Jogoroto	-	-	1 486	1 608	1 486	1 608
120. Peterongan	884	918	1 247	1 227	2 131	2 145
130. Jombang	6 057	6 135	3 668	3 770	9 725	9 905
140. Megaluh	-	-	168	180	168	180
150. Tembelang	387	397	186	242	573	639
160. Kesamben	-	-	161	117	161	117
170. Kudu	-	-	-	-	-	-
171. Ngusikan	676	612	40	37	716	649
180. Ploso	-	-	126	141	126	141
190. Kabuh	-	-	-	-	-	-
200. Plandaan	-	-	327	330	327	330
Kabupaten Jombang	9 465	9 519	14 773	15 526	24 238	25 045

Catatan/Note:

Sumber/Source: Kementerian Agama Kabupaten Jombang, EMIS, Data Semester Ganjil/ Ministry of Religious Affairs of Jombang Regency, EMIS, Odd Semester report data

Tabel 4.1.10 Angka Partisipasi Murni (APM) dan Angka Partisipasi Kasar (APK) Menurut Jenjang Pendidikan di Kabupaten Jombang, 2021 dan 2022
Table 4.1.10 Net Enrollment Rate and Gross Enrollment Ratio by Educational Level in Jombang Regency, 2021 and 2022

Jenjang Pendidikan Educational Level	Angka Partisipasi Murni (APM) Net Enrollment Rate		Angka Partisipasi Kasar (APK) Gross Enrollment Ratio	
	2021	2022	2021	2022
(1)	(2)	(3)	(4)	(5)
SD/MI Elementary School	97,66	97,75	102,00	102,98
SMP/MTs Junior High School	89,16	89,37	104,14	103,07
SMA/SMK/MA Senior High School	73,70	73,64	95,94	94,37

Catatan/Note: ...

Sumber/Source: BPS, Survei Sosial Ekonomi Nasional (Susenas)/BPS-Statistics Indonesia, National Socioeconomic Survey

Tabel 4.1.11
Table

Persentase Penduduk Berumur 15 Tahun ke Atas yang Melek Huruf Menurut Kelompok Umur di Kabupaten Jombang, 2021 dan 2022
Percentage of Literate People Aged 15 Years and Over by Age Group in Jombang Regency, 2021 and 2022

Kelompok Umur Age Group	2021	2022
(1)	(2)	(3)
15 - 19	100,00	100,00
20 - 29	100,00	99,69
30 - 39	99,46	99,53
40 - 49	99,48	98,63
50-59	94,83	96,61
60-69	90,40	87,51
70+	73,47	92,23

Catatan/Note: ...

Sumber/Source: BPS, Survei Sosial Ekonomi Nasional (Susenas)/BPS-Statistics Indonesia, National Socioeconomic Survey

4.2 KESEHATAN HEALTH

Tabel 4.2.1 Jumlah Tenaga Kesehatan Menurut Kecamatan di Kabupaten Jombang, 2021-2022
Number of Medical Personnel by Sub District in Jombang Regency, 2021-2022

Kecamatan Subdistrict	Dokter Doctor		Perawat Nurse	
	2021	2022	2021	2022
(1)	(2)	(3)	(4)	(5)
010. Bandar Kedung Mulyo	13	15	32	37
020. Perak	14	14	24	28
030. Gudo	24	25	52	55
040. Diwek	82	82	119	153
050. Ngoro	32	32	32	35
060. Mojowarno	55	56	182	193
070. Bareng	21	22	37	33
080. Wonosalam	8	8	29	44
090. Mojoagung	64	64	78	114
100. Sumobito	21	12	35	50
110. Jogoroto	20	23	28	32
120. Peterongan	23	27	104	90
130. Jombang	337	464	1708	972
140. Megaluh	12	12	26	36
150. Tembelang	43	43	104	111
160. Kesamben	17	17	32	36
170. Kudu	9	9	24	40
171. Ngusikan	7	7	19	26
180. Ploso	49	49	107	101
190. Kabuh	12	12	26	27
200. Plandaan	6	6	22	34
Kabupaten Jombang	869	999	2 820	2 247

Lanjutan Tabel/Continued Table 4.2.1

Kecamatan Subdistrict	Bidan Midwife		Farmasi Pharma-ceutical		Ahli Gizi Nutritionist	
	2021	2022	2021	2022	2021	2022
(1)	(6)	(7)	(8)	(9)	(10)	(11)
010. Bandar Kedung Mulyo	34	36	2	8	3	2
020. Perak	26	38	8	8	1	1
030. Gudo	65	67	18	14	3	4
040. Diwek	86	86	38	39	10	5
050. Ngoro	41	45	13	15	2	2
060. Mojowarno	72	90	37	36	6	6
070. Bareng	39	50	6	6	1	2
080. Wonosalam	24	29	3	4	1	2
090. Mojoagung	77	86	26	29	3	6
100. Sumobito	50	54	7	7	2	3
110. Jogoroto	31	44	11	12	-	2
120. Peterongan	65	77	16	17	1	3
130. Jombang	402	428	314	274	35	33
140. Megaluh	41	42	6	7	1	1
150. Tembelang	62	73	17	11	6	5
160. Kesamben	50	56	18	15	1	3
170. Kudu	32	32	7	7	-	1
171. Ngusikan	27	34	4	4	2	2
180. Ploso	77	49	35	32	7	7
190. Kabuh	51	55	4	5	-	1
200. Plandaan	25	32	5	3	2	2
Kabupaten Jombang	1 377	1503	595	553	87	93

Catatan/Note: ...

Sumber/Source: Dinas Kesehatan Kabupaten Jombang, <http://sisdmk.bppsdmk.kemkes.go.id> / Health Department of Jombang Regency, <http://sisdmk.bppsdmk.kemkes.go.id>

Lanjutan Tabel/Continued Table 4.2.1

Kecamatan Subdistrict	Dokter Gigi Dentist		Tenaga Kesehatan Masyarakat/ Community Health Workers	
	2021	2022	2021	2022
(1)	(12)	(13)	(14)	(15)
010. Bandar Kedung Mulyo	...	2	...	0
020. Perak	...	3	...	1
030. Gudo	...	5	...	1
040. Diwek	...	7	...	1
050. Ngoro	...	6	...	2
060. Mojowarno	...	5	...	0
070. Barend	...	2	...	0
080. Wonosalam	...	2	...	0
090. Mojoagung	...	3	...	0
100. Sumobito	...	2	...	0
110. Jogoroto	...	4	...	1
120. Peterongan	...	4	...	1
130. Jombang	...	39	...	11
140. Megaluh	...	3	...	1
150. Tembelang	...	5	...	0
160. Kesamben	...	4	...	0
170. Kudu	...	2	...	1
171. Ngusikan	...	2	...	1
180. Ploso	...	7	...	0
190. Kabuh	...	2	...	2
200. Plandaan	...	2	...	1
Kabupaten Jombang	...	111	...	24

Lanjutan Tabel/*Continued Table* 4.2.1

Kecamatan Subdistrict	Tenaga Kesehatan Lingkungan/ Environmental Health Officer		Ahli Teknologi Laboratorium Medical Laboratory Technologist	
	2021	2022	2021	2022
(1)	(16)	(17)	(18)	(19)
010. Bandar Kedung Mulyo	...	2	...	2
020. Perak	...	2	...	3
030. Gudo	...	3	...	2
040. Diwek	...	6	...	18
050. Ngoro	...	1	...	4
060. Mojowarno	...	4	...	3
070. Barend	...	4	...	2
080. Wonosalam	...	2	...	7
090. Mojoagung	...	4	...	13
100. Sumobito	...	2	...	5
110. Jogoroto	...	1	...	3
120. Peterongan	...	4	...	6
130. Jombang	...	16	...	87
140. Megaluh	...	2	...	3
150. Tembelang	...	2	...	6
160. Kesamben	...	2	...	4
170. Kudu	...	2	...	8
171. Ngusikan	...	1	...	2
180. Ploso	...	4	...	18
190. Kabuh	...	1	...	3
200. Plandaan	...	2	...	1
Kabupaten Jombang	...	67	...	200

Tabel
Table 4.2.2

Jumlah Rumah Sakit Umum, Rumah Sakit Khusus, Rumah Sakit/ Rumah Bersalin, Puskesmas, Klinik/Balai Kesehatan, Posyandu, dan Polindes Menurut Kecamatan di Kabupaten Jombang, 2020-2022

Number of General Hospital, Special Hospital, Maternity Hospital and Public Health Center, Medical Clinic, Integrated Service Post, Village maternity Cottage by Subdistrict in Jombang Regency, 2020-2022

Kecamatan Subdistrict	Rumah Sakit Umum General Hospital		Rumah Sakit Khusus Special Hospital	
	2021	2022	2021	2022
(1)	(2)	(3)	(4)	(5)
010. Bandar Kedung Mulyo	-	-	-	-
020. Perak	-	-	-	-
030. Gudo	-	-	-	-
040. Diwek	1	1	-	-
050. Ngoro	-	-	-	-
060. Mojowarno	1	1	-	-
070. Bareng	-	-	-	-
080. Wonosalam	-	-	-	-
090. Mojoagung	-	1	-	-
100. Sumobito	-	-	-	-
110. Jogoroto	1	-	-	-
120. Peterongan	-	1	-	-
130. Jombang	6	5	2	2
140. Megaluh	-	-	-	-
150. Tembelang	1	1	-	-
160. Kesamben	-	-	-	-
170. Kudu	-	-	-	-
171. Ngusikan	-	-	-	-
180. Ploso	1	1	-	-
190. Kabuh	-	-	-	-
200. Plandaan	-	-	-	-
Kabupaten Jombang	11	11	2	2

Lanjutan Tabel/*Continued Table 4.2.2*

Kecamatan Subdistrict	Rumah Sakit Bersalin/ Rumah Bersalin Maternity Hospital		Puskesmas Public Health Center	
	2021	2022	2021	2022
(1)	(6)	(7)	(8)	(9)
010. Bandar Kedung Mulyo	-	-	1	1
020. Perak	-	-	1	1
030. Gudo	-	-	2	2
040. Diwek	-	-	2	2
050. Ngoro	-	-	2	2
060. Mojowarno	-	-	2	2
070. Bareng	-	-	1	1
080. Wonosalam	-	-	1	1
090. Mojoagung	-	-	2	2
100. Sumobito	-	-	2	2
110. Jogoroto	-	-	2	2
120. Peterongan	-	-	2	2
130. Jombang	1	1	4	4
140. Megaluh	-	-	1	1
150. Tembelang	-	-	2	2
160. Kesamben	-	-	2	2
170. Kudu	-	-	1	1
171. Ngusikan	-	-	1	1
180. Ploso	-	-	1	1
190. Kabuh	-	-	1	1
200. Plandaan	-	-	1	1
Kabupaten Jombang	1	1	34	34

Lanjutan Tabel/Continued Table 4.2.2

Kecamatan Subdistrict	Klinik/Balai Kesehatan Medical Clinic		Posyandu Integrated Health Post		Polindes Village Maternity Cottage	
	2021	2022	2021	2022	2021	2022
(1)	(10)	(11)	(12)	(13)	(14)	(15)
010. Bandar Kedung Mulyo	1	1	59	59	8	9
020. Perak	-	-	61	61	11	11
030. Gudo	3	3	83	83	15	18
040. Diwek	6	6	108	108	14	15
050. Ngoro	1	1	94	94	13	10
060. Mojowarno	-	-	103	101	13	16
070. Bareng	2	2	71	71	9	9
080. Wonosalam	1	1	48	48	7	9
090. Mojoagung	5	5	91	91	18	15
100. Sumobito	-	-	109	109	18	15
110. Jogoroto	-	-	67	67	7	7
120. Peterongan	-	-	68	68	9	10
130. Jombang	14	14	135	146	1	-
140. Megaluh	1	1	43	43	13	8
150. Tembelang	2	2	80	80	13	10
160. Kesamben	2	2	77	77	15	11
170. Kudu	1	1	46	46	11	11
171. Ngusikan	-	-	35	35	12	12
180. Ploso	3	3	62	62	13	10
190. Kabuh	1	1	58	77	16	16
200. Plandaan	-	-	62	63	6	8
Kabupaten Jombang	43	43	1 560	1 589	242	230

Catatan/Note: ...

Sumber/Source: Dinas Kesehatan Kabupaten Jombang/ Health Department of Jombang Regency

Tabel
Table 4.2.3

Banyaknya Kelahiran di Puskesmas dan Persentase Ditolong oleh Tenaga Kesehatan di Kabupaten Jombang, 2020-2022

Number of Births at Health Centers and Percentage Assisted by Health Workers in Jombang Regency, 2020-2022

Kecamatan Subdistrict	Puskesmas/ Public Health Center		Perkiraan Persalinan/ Estimated Birth	
	2021	2022	2021	2022
(1)	(2)	(3)	(4)	(5)
010. Bandar Kedung Mulyo	765	761	731	727
020. Perak	861	864	830	825
030. Gudo	836	870	836	831
040. Diwek	1 651	1 638	1 573	1 563
050. Ngoro	1 167	1 194	1 146	1 140
060. Mojowarno	1 434	1 430	1 372	1 365
070. Bareng	827	861	827	822
080. Wonosalam	486	507	486	484
090. Mojoagung	1 159	1 195	1 146	1 140
100. Sumobito	1 249	1 296	1 243	1 237
110. Jogoroto	1 099	1 033	991	985
120. Peterongan	988	1 013	972	967
130. Jombang	1 969	2 137	997	2 040
140. Megaluh	589	617	592	589
150. Tembelang	785	825	792	788
160. Kesamben	970	1 011	970	964
170. Kudu	454	473	454	452
171. Ngusikan	326	340	326	324
180. Ploso	610	635	610	607
190. Kabuh	614	640	614	611
200. Plandaan	548	570	548	544
Kabupaten Jombang	19 387	19 910	18 056	19 005

Lanjutan Tabel/Continued Table 4.2.3

Kecamatan Subdistrict	Oleh Tenaga Kerja Kesehatan/ <i>by Health Personal</i>			
	Jumlah Persalinan/ Total Birth		Persentase/ Percentage	
	2021	2022	2021	2022
(1)	(6)	(7)	(8)	(9)
010. Bandar Kedung Mulyo	712	695	97,40	95,60
020. Perak	834	836	100,48	101,33
030. Gudo	809	660	96,77	79,42
040. Diwek	1 644	1 472	104,51	94,18
050. Ngoro	1 137	1 142	99,21	100,18
060. Mojowarno	1 341	1 267	97,74	92,82
070. Barend	782	615	94,56	74,82
080. Wonosalam	477	394	98,15	81,40
090. Mojoagung	1 180	1 100	102,97	96,49
100. Sumobito	1 196	1 211	96,22	97,90
110. Jogoroto	1 092	1 097	110,19	111,37
120. Peterongan	958	935	98,56	96,69
130. Jombang	1 947	1 893	195,29	92,79
140. Megaluh	563	563	95,10	95,59
150. Tembelang	749	720	94,57	91,37
160. Kesamben	857	849	88,35	88,07
170. Kudu	385	363	84,80	80,31
171. Ngusikan	250	275	76,69	84,88
180. Ploso	560	494	91,80	81,38
190. Kabuh	502	490	81,76	80,20
200. Plandaan	455	420	83,03	77,21
Kabupaten Jombang	18 430	17 491	102,07	92,03

Sumber/Source: Dinas Kesehatan Kabupaten Jombang/ Health Department of Jombang Regency

Tabel
Table 4.2.4

Persentase Penduduk yang Mempunyai Keluhan Kesehatan Selama Sebulan Terakhir di Kabupaten Jombang, 2017-2022
Percentage of People Who Had Health Complaint During a Month Prior to The Survey in Jombang Regency, 2017-2022

Tahun Year	Persentase Percentage
(1)	(2)
2017	36,18
2018	42,16
2019	43,14
2020	57,25
2021	33,69
2022	46,54

Tabel
Table 4.2.5 **Persentase Penduduk yang Mempunyai Keluhan Kesehatan dan Mengobati Sendiri Selama Sebulan Terakhir Selama Sebulan Terakhir di Kabupaten Jombang, 2020-2022**
Percentage of People Who Had Health Complaint and Self-Medication During a Month Prior to the Survey in Jombang Regency, 2020-2022

Tahun Year	Persentase Percentage
(1)	(2)
2020	28,14
2021	79,83
2022	85,94

Catatan/Note: Keluhan Kesehatan (Panas, Batuk, Pilek, Diare, Pusing, Penyakit Kronis, dst) / Health Complaints (Fever, Cough, Cold, Diarrhea Dizziness, Chronic Illness, etc)

Sumber/Source: BPS Provinsi Jawa Timur, Survei Sosial Ekonomi Nasional (Susenas)/BPS Statistics of Jawa Timur Province, National Socioeconomic Survey

Tabel
Table 4.2.6

Persentase Penduduk yang Mempunyai Keluhan Kesehatan dan Berobat Jalan Selama Sebulan Terakhir Selama Sebulan Terakhir di Kabupaten Jombang, 2020-2022
Percentage of People Who Had Health Complaint and Had Outpatient During a Month Prior to the Survey in Jombang Regency, 2020-2022

Tahun Year	Persentase Percentage
(1)	(2)
2020	37,49
2021	40,24
2022	35,60

Catatan/Note: Keluhan Kesehatan (Panas, Batuk, Pilek, Diare, Pusing, Penyakit Kronis, dst) / Health Complaints (Fever, Cough, Cold, Diarrhea Dizziness, Chronic Illness, etc)

Sumber/Source: BPS Provinsi Jawa Timur, Survei Sosial Ekonomi Nasional (Susenasi)/BPS Statistics of Jawa Timur Province, National Socioeconomic Survey

Tabel 4.2.7 **Jumlah Pelayanan Operasi Menurut Jenisnya di Kabupaten Jombang. 2020-2022**
Table *Number of Operation Services in Jombang Regency, 2020-2022*

No	Jenis Operasi Operation	2020	2021	2022
(1)	(2)	(3)	(4)	(5)
1.	Bedah Umum / General Surgery	1 332	1 131	1966
2.	Bedah Urologi / Urological Surgery	646	498	754
3.	Bedah Plastik / Plastic Surgery	192	197	707
4.	Bedan Obgyn / Obgyn Surgery	910	877	301
5.	Bedah Syaraf / Neurosurgery	407	334	1043
6.	THT / ENT	20	8	451
7.	Mata / Eye Surgery	148	122	15
8.	Bedah Orthopedi / Orthopedic Surgery	668	526	159
Jumlah/ Total		4 323	3 693	5 396

Catatan/Note:

Sumber/Source: RSUD Jombang/ Public Hospital of Jombang Regency

Tabel 4.2.8 Jumlah pasien operasi di RSUD di Kabupaten Jombang, 2022
Table *Number of surgery patient at Public Hospital of Jombang Regency, 2022*

No	Jenis Operasi Kind of Operation	2022
(1)	(2)	(3)
1.	Bedah Umum	1 966
2.	Bedah Orthopedi	754
3.	Bedah Urologi	707
4.	Bedah Plastik	301
5.	Bedah Obsgyn	1 043
6.	Bedah Syaraf	451
7.	THT	15
8.	Mata	159
Jumlah/ Total		5 396

Catatan/Note:

Sumber/Source: RSUD Jombang/ General Hospital of Jombang Regency

Tabel
Table 4.2.9**Jenis Penyakit di Layanan Rawat Jalan di Rumah Sakit Umum Daerah Kabupaten Jombang, 2022**
Types of Diseases in Outpatient Services at Public Hospital of Jombang Regency, 2022

No	Nama Penyakit <i>Kind of Disease</i>	2022
(1)	(2)	(3)
1	End-stage renal disease	5 004
2	Low back pain	3 019
3	Supervision of normal pregnancy unspecified"	1 308
4	Atherosclerotic heart disease	739
5	Gonarthrosis unspecified	564
6	Hemiplegia unspecified	521
7	Cerebral infarction unspecified	505
8	Essential (primary) hypertension	502
9	Specific speech articulation disorder	458
10	Fracture of shaft of tibia	383
11	Other spondylosis	367
12	Cervicalgia	342
13	Adhesive capsulitis of shoulder	325
14	Paranoid schizophrenia	304
15	Epilepsy unspecified	261
16	Follow-up examination after surgery for other conditions	253
17	Tuberculosis of lung without mention of bacteriological or histological confirmation	231
18	Fracture of femur part unspesifie	231
19	Delayed milestone	213
20	Gangrene not elsewhere classified	205

Catatan/Note:

Sumber/Source: RSUD Jombang/ General Hospital of Jombang Regency

Tabel 4.2.10 Jumlah Kunjungan Rawat Jalan Per Tahun di Rumah Sakit Umum Daerah Kabupaten Jombang, 2022
Table *Number of Outpatient Visits Per Year at Public Hospital of Jombang Regency, 2022*

Kecamatan Subdistrict	2022
(1)	
KJS (Kartu Jaminan Sosial)	272
Non KJS (Non Kartu Jaminan Sosial)	176761
Total	177033

Tabel
Table 4.2.11**Jenis Penyakit di Layanan Rawat Jalan di Rumah Sakit Umum Daerah Kabupaten Jombang, 2022**
Types of Diseases in Outpatient Services at Public Hospital of Jombang Regency, 2022

No	Nama Poli Poli's name	2022
(1)	(2)	(3)
1	Poli Rehab Medis	2 855
2	Poli Hemodialisa	2 588
3	Poli Interne	2 434
4	Poli Orthopedy	2 212
5	Poli Syaraf	2 151
6	Poli Jantung	1 998
7	Poli Jiwa	1 857
8	Poli Paru	1 635
9	Poli Obgyn	1 626
10	Poli Anak	1 520
11	Poli Bedah	1 216
12	Poli Kesehatan	960
13	Poli Urologi	807
14	Poli Vct	696
15	Poli Tht	683
16	Poli Psikologi	681
17	Poli Bedah Syaraf	617
18	Poli Mata	610
19	Poli Eksekutif	553
20	Poli Gigi Periodonti	499
21	Poli Bedah Plastik	312
22	Poli Kulit Dan Kelamin	215
23	Poli Gigi Endodonsi	188
24	Poliklinik Mcu	127
25	Poli Gigi Orthodonti	57

Tabel
Table 4.2.12**Banyaknya Pasangan Usia Subur (PUS) dan Peserta Keluarga Berencana (KB) Aktif Menurut Kecamatan di Kabupaten Jombang, 2021- 2022**
Number of Productive Couple and Family Planning Active Member by SubDistrict in Jombang Regency, 2021- 2022

Kecamatan Subdistrict	Jumlah PUS Eligible Couples	2021			
		Peserta KB Aktif / Family Planning Participant			
		IUD	MOW	MOP	Kondom
(1)	(2)	(3)	(4)	(5)	(6)
010. Bandar Kedung Mulyo	9 569	601	412	14	239
020. Perak	9 732	816	534	12	223
030. Gudo	9 469	699	387	13	176
040. Diwek	18 584	1 370	1 111	15	331
050. Ngoro	12 188	1 005	594	8	131
060. Mojowarno	22 329	2 335	934	53	429
070. Bareng	11 393	1 166	536	19	313
080. Wonosalam	6 356	333	249	42	57
090. Mojoagung	16 047	973	782	26	193
100. Sumobito	16 933	819	856	32	217
110. Jogoroto	13 596	1 045	597	11	474
120. Peterongan	12 524	775	671	10	270
130. Jombang	27 831	4 281	2 070	27	883
140. Megaluh	7 225	230	310	5	65
150. Tembelang	9 220	529	418	-	203
160. Kesamben	13 428	648	352	27	202
170. Kudu	6 196	236	271	23	27
171. Ngusikan	5 436	373	180	12	104
180. Ploso	7 641	688	254	18	50
190. Kabuh	8 635	706	358	30	47
200. Plandaan	7 116	380	130	34	176
Kabupaten Jombang	251 448	20 008	12 006	431	4 810

Lanjutan Tabel/Continued Table 4.2.12

Kecamatan Subdistrict	2021				
	Peserta KB Aktif / Family Planning Participant			Jumlah Total	Percentage Percentage
	Implan	Suntik/ Injection	Pil/ Pill		
(1)	(7)	(8)	(9)	(10)	(11)
010. Bandar Kedung Mulyo	1 888	2 888	1 264	7 306	76,35
020. Perak	457	3 858	1 493	7 393	75,97
030. Gudo	565	4 399	1 309	7 548	79,71
040. Diwek	1 355	7 311	2 422	13 915	74,88
050. Ngoro	354	5 611	1 276	8 979	73,67
060. Mojowarno	1 650	8 442	3 014	16 857	75,49
070. Bareng	725	4 209	1 470	8 438	74,06
080. Wonosalam	952	2 411	628	4 672	73,51
090. Mojoagung	1 470	5 544	2 821	11 809	73,59
100. Sumobito	1 622	7 005	2 099	12 650	74,71
110. Jogoroto	1 325	4 420	2 216	10 088	74,20
120. Peterongan	1 134	5 222	1 353	9 435	75,34
130. Jombang	2 206	8 406	2 689	20 562	73,88
140. Megaluh	428	3 607	846	5 491	76,00
150. Tembelang	440	4 154	1 232	6 976	75,66
160. Kesamben	763	6 048	1 445	9 485	70,64
170. Kudu	78	2 330	1 535	4 500	72,63
171. Ngusikan	389	2 666	431	4 155	76,43
180. Ploso	462	3 276	858	5 606	73,37
190. Kabuh	692	3 490	883	6 206	71,87
200. Plandaan	1 269	2 447	1 099	5 535	77,78
Kabupaten Jombang	20 224	97 744	32 383	187 606	74,61

Lanjutan Tabel/*Continued Table* 4.2.12

Kecamatan <i>Subdistrict</i>	Jumlah PUS Eligible Couples	2022			
		<i>Peserta KB Aktif / Family Planning Participant</i>			
		<i>IUD</i>	<i>MOW</i>	<i>MOP</i>	<i>Kondom</i>
(1)	(12)	(13)	(14)	(15)	(16)
010. Bandar Kedung Mulyo	8 093	270	206	7	76
020. Perak	8 333	324	299	5	125
030. Gudo	8 582	607	335	9	88
040. Diwek	17 249	1 161	748	13	284
050. Ngoro	11 695	1 102	522	11	98
060. Mojowarno	14 945	998	429	18	76
070. Bareng	8 885	1 046	288	15	58
080. Wonosalam	5 687	292	183	8	44
090. Mojoagung	12 502	711	479	12	137
100. Sumobito	13 759	528	441	14	84
110. Jogoroto	11 453	518	368	7	70
120. Peterongan	10 012	474	441	10	104
130. Jombang	19 086	1 803	1 013	27	638
140. Megaluh	6 228	195	218	6	57
150. Tembelang	8 609	498	328	8	170
160. Kesamben	10 906	595	324	4	76
170. Kudu	4 978	267	148	4	50
171. Ngusikan	3 777	190	117	5	60
180. Ploso	6 289	450	183	4	55
190. Kabuh	6 640	377	175	8	35
200. Plandaan	5 911	260	134	3	42
Kabupaten Jombang	203 619	12 666	7 379	198	2 427

Lanjutan Tabel/Continued Table 4.2.12

Kecamatan Subdistrict	2022				
	Peserta KB Aktif / Family Planning Participant			Jumlah Total	Persentase Percentage
	Implan	Suntik/ Injection	Pil/ Pill		
(1)	(17)	(18)	(19)	(20)	(21)
010. Bandar Kedung Mulyo	475	4 109	991	6 134	75,79
020. Perak	221	3 042	1 244	5 260	63,12
030. Gudo	390	4 392	861	6 682	77,86
040. Diwek	815	6 211	2 427	11 659	67,59
050. Ngoro	357	5 081	1 235	8 406	71,88
060. Mojowarno	488	6 366	2 186	10 561	70,67
070. Barend	151	3 524	1 603	6 685	75,24
080. Wonosalam	547	2 594	840	4 508	79,27
090. Mojoagung	585	4 958	2 127	9 009	72,06
100. Sumobito	618	6 157	2 175	10 017	72,80
110. Jogoroto	422	4 754	1 835	7 974	69,62
120. Peterongan	506	3 882	1 364	6 781	67,73
130. Jombang	659	5 632	2 321	12 093	63,36
140. Megaluh	330	2 928	867	4 601	73,88
150. Tembelang	342	3 629	1 138	6 113	71,01
160. Kesamben	358	5 269	1 615	8 241	75,56
170. Kudu	154	2 872	598	4 093	82,22
171. Ngusikan	152	1 980	504	3 008	79,64
180. Ploso	208	2 696	816	4 412	70,15
190. Kabuh	289	3 862	794	5 540	83,43
200. Plandaan	405	3 096	804	4 744	80,26
Kabupaten Jombang	8 472	87 034	28 345	146 521	71,96

Catatan/Note:

Sumber/Source: Dinas Pengendalian Penduduk dan Keluarga Berencana Kabupaten Jombang dan PPPA

Tabel 4.2.13
Table

Pencapaian Peserta KB Baru Menurut Alat Kontrasepsi dan Kecamatan di Kabupaten Jombang, 2021-2022
Participant Achievment KB by Contraceptives, and SubDistrict in Jombang Regency, 2021-2022

Kecamatan Subdistrict	2021			
	Alat Kontrasepsi			
	IUD	MOW	MOP	Kondom
(1)	(2)	(3)	(4)	(5)
010. Bandar Kedung Mulyo	601	412	14	239
020. Perak	816	534	12	223
030. Gudo	699	387	13	176
040. Diwek	1 370	1 111	15	331
050. Ngoro	1 005	594	8	131
060. Mojowarno	2 335	934	53	429
070. Bareng	1 166	536	19	313
080. Wonosalam	333	249	42	57
090. Mojoagung	973	782	26	193
100. Sumobito	819	856	32	217
110. Jogoroto	1 045	597	11	474
120. Peterongan	775	671	10	270
130. Jombang	4 281	2 070	27	883
140. Megaluh	230	310	5	65
150. Tembelang	529	418	-	203
160. Kesamben	648	352	27	202
170. Kudu	236	271	23	27
171. Ngusikan	373	180	12	104
180. Ploso	688	254	18	50
190. Kabuh	706	358	30	47
200. Plandaan	380	130	34	176
Kabupaten Jombang	20 008	12 006	431	4 810

Lanjutan Tabel/Continued Table 4.2.13

Kecamatan Subdistrict	2021			Jumlah Total
	Alat Kontrasepsi			
	Implan	Suntik/ Injection	Pil/ Pill	
(1)	(6)	(7)	(8)	(9)
010. Bandar Kedung Mulyo	1 888	2 888	1 264	7 306
020. Perak	457	3 858	1 493	7 393
030. Gudo	565	4 399	1 309	7 548
040. Diwek	1 355	7 311	2 422	13 915
050. Ngoro	354	5 611	1 276	8 979
060. Mojowarno	1 650	8 442	3 014	16 857
070. Bareng	725	4 209	1 470	8 438
080. Wonosalam	952	2 411	628	4 672
090. Mojoagung	1 470	5 544	2 821	11 809
100. Sumobito	1 622	7 005	2 099	12 650
110. Jogoroto	1 325	4 420	2 216	10 088
120. Peterongan	1 134	5 222	1 353	9 435
130. Jombang	2 206	8 406	2 689	20 562
140. Megaluh	428	3 607	846	5 491
150. Tembelang	440	4 154	1 232	6 976
160. Kesamben	763	6 048	1 445	9 485
170. Kudu	78	2 330	1 535	4 500
171. Ngusikan	389	2 666	431	4 155
180. Ploso	462	3 276	858	5 606
190. Kabuh	692	3 490	883	6 206
200. Plandaan	1 269	2 447	1 099	5 535
Kabupaten Jombang	20 224	97 744	32 383	187 606

Lanjutan Tabel/*Continued Table* 4.2.13

Kecamatan Subdistrict	2022			
	Alat Kontrasepsi			
	IUD	MOW	MOP	Kondom
(1)	(10)	(11)	(12)	(13)
010. Bandar Kedung Mulyo	6	-	-	39
020. Perak	50	20	-	136
030. Gudo	65	-	-	22
040. Diwek	96	41	-	29
050. Ngoro	105	11	-	10
060. Mojowarno	141	36	-	60
070. Barend	143	1	-	33
080. Wonosalam	26	13	-	36
090. Mojoagung	76	23	-	39
100. Sumobito	69	26	-	47
110. Jogoroto	44	7	-	21
120. Peterongan	20	8	-	50
130. Jombang	179	80	-	40
140. Megaluh	7	4	-	16
150. Tembelang	56	27	-	29
160. Kesamben	104	30	-	25
170. Kudu	13	6	-	4
171. Ngusikan	18	19	-	13
180. Ploso	94	32	-	14
190. Kabuh	54	5	-	28
200. Plandaan	17	-	-	27
Kabupaten Jombang	1 383	389	-	718

Lanjutan Tabel/Continued Table 4.2.13

Kecamatan Subdistrict	2022			Jumlah Total
	Alat Kontrasepsi			
	Implan	Suntik/ Injection	Pil/ Pill	
(1)	(14)	(15)	(16)	(17)
010. Bandar Kedung Mulyo	116	460	179	800
020. Perak	13	497	147	863
030. Gudo	29	408	147	671
040. Diwek	144	516	241	1 067
050. Ngoro	49	690	83	948
060. Mojowarno	119	1 129	162	1 647
070. Bareng	62	514	79	832
080. Wonosalam	46	317	143	581
090. Mojoagung	129	714	268	1 249
100. Sumobito	159	909	178	1 388
110. Jogoroto	88	254	139	553
120. Peterongan	61	593	172	904
130. Jombang	129	612	101	1 141
140. Megaluh	60	261	105	453
150. Tembelang	90	220	227	649
160. Kesamben	130	725	305	1 319
170. Kudu	9	433	173	638
171. Ngusikan	33	178	35	296
180. Ploso	59	327	17	543
190. Kabuh	115	375	163	740
200. Plandaan	161	419	135	759
Kabupaten Jombang	1 801	10 551	3 199	18 041

Catatan/Note:

Sumber/Source: Dinas Pengendalian Penduduk dan Keluarga Berencana Kabupaten Jombang dan PPPA

Tabel
Table 4.2.14

**Jumlah Kebutuhan Darah melalui PMI Kabupaten
Jombang menurut Golongan Darah, 2021-2022**
*Total Blood Needs through the Indonesian Red Cross (PMI) in
Jombang Regency by Blood Type, 2021-2022*

Kecamatan Subdistrict	2021				Jumlah Total
	Golongan Darah/ Blood Group				
	A	B	AB	O	
(1)	(2)	(3)	(4)	(5)	(6)
Rumah Sakit Umum Daerah Kabupaten Jombang	1 642	2 188	402	3 032	7 264
Rumah Sakit Umum Daerah Ploso	135	151	17	195	498
Rumah Sakit Umum Islam	177	169	28	288	662
Rumah Sakit Umum Kristen Mojowarno	131	211	44	262	648
Rumah Sakit Umum dr. Moedjito Dwidjosiswojo	53	70	1	97	221
Rumah Sakit Umum Muhammadiyah	46	24	14	49	133
Rumah Sakit Umum Airlangga	26	43	8	38	115
Rumah Sakit Umum Pelengkap	153	162	37	209	561
Rumah Sakit Umum Unipdu Medika	14	16	5	19	54
Rumah Sakit Umum NU	80	150	25	182	437
Rumah Sakit Umum Al Aziz	175	237	48	284	744
Rumah Sakit Khusus Ibu dan Anak Muslimat	43	85	38	127	293
Rumah Sakit Bedah Surya Dharma Husada	12	4	4	7	27
Rumah Sakit PKU Muhammadiyah	5	4	2	14	25
Klinik Celenia Medika	-	-	3	18	21
Rumah Sakit Bersalin Nurhasanah	-	2	-	2	4
Rumah Sakit Bersalin Mitra Bunda	-	-	-	-	-
RSU PKU Muhammadiyah Mojoagung	-	-	-	-	-
Kabupaten Jombang	2 692	3 516	676	4 823	11 707

Lanjutan Tabel/Continued Table 4.2.14

Kecamatan Subdistrict	2022				Jumlah Total
	Golongan Darah/ Blood Group				
	A	B	AB	O	
(1)	(7)	(8)	(9)	(10)	(11)
Rumah Sakit Umum Daerah Kabupaten Jombang	2 603	4 387	768	4 486	12 244
Rumah Sakit Umum Daerah Ploso	145	277	38	300	760
Rumah Sakit Umum Islam	171	217	51	279	718
Rumah Sakit Umum Kristen Mojowarno	169	265	31	265	730
Rumah Sakit Umum dr. Moedjito Dwidjosiswojo	16	34	11	109	170
Rumah Sakit Umum Muhammadiyah	28	55	18	78	179
Rumah Sakit Umum Airlangga	16	64	13	48	141
Rumah Sakit Umum Pelengkap	78	137	11	223	449
Rumah Sakit Umum Unipdu Medika	33	29	10	54	126
Rumah Sakit Umum NU	143	140	38	225	546
Rumah Sakit Umum Al Aziz	256	321	54	429	1 060
Rumah Sakit Khusus Ibu dan Anak Muslimat	54	97	9	116	276
Rumah Sakit Bedah Surya Dharma Husada	7	11	2	16	36
Rumah Sakit PKU Muhammadiyah	11	6	-	21	38
Klinik Celenia Medika	-	-	-	-	-
Rumah Sakit Bersalin Nurhasanah	-	-	-	-	-
Rumah Sakit Bersalin Mitra Bunda	2	-	-	-	2
RSU PKU Muhammadiyah Mojoagung	63	110	18	134	325
Kabupaten Jombang	3 795	6 150	1 072	6 783	17 800

Catatan/Note: ...

Sumber/Source: Palang Merah Indonesia Kabupaten Jombang/ Indonesian Red Cross (PMI) in Jombang Regency

Tabel
Table 4.2.15

Kasus Penyakit Menurut Kabupaten/Kota dan Jenis Penyakit, 2022
Disease by Regency/Municipality and Type of Disease, 2022

Tahun/Year	Angka Penemuan dan Pengobatan TBC (%) TBC Treatment Coverage (%)	Angka Keberhasilan Pengobatan TBC (%) TBC Success Rate (%)
(1)	(2)	(3)
2021	41,50	88,00
2022	0,63	85,00

Tabel 4.2.16 **Kasus Kumulatif Covid-19 Menurut Kabupaten/Kota, 2021-2022¹**
Table 4.2.16 **Covid-19 Cumulative Cases by Regency/Municipality, 2021-2022¹**

Jenis Kasus/kind of case	2021	2022
(1)	(2)	(3)
"Kasus Konfirmasi Confirmed Case"	12 419	17 778
"Kasus Sembuh Recovery Case"	10 861	16 096
Angka Kesembuhan (%) Recovery Rate (%) "	87,45	90,54
"Kasus Meninggal Case Fatality"	1 556	1 675
"Angka Kematian (%) Case Fatality Rate"	12,53	9,42

Catatan:

1. Kasus merupakan akumulasi sejak kasus covid-19 masuk ke Indonesia sampai dengan 31 Desember 2021/Cases are accumulations since COVID-19 cases entered Indonesia up to 31 December 2021
 2. Tidak dilakukan perhitungan karena tidak menggambarkan wilayah tertentu/Not calculated because it does not represent a certain area
- Sumber/Source: Kementerian Kesehatan RI / Indonesian Ministry of Health

4.3 PERUMAHAN DAN LINGKUNGAN HOUSING AND ENVIRONMENT

Tabel 4.3.1 **Distribusi Persentase Rumah Tangga Menurut Luas Lantai di Kabupaten Jombang, 2022**
Distribution Percentage Household by Floor Area (m²) in Jombang Regency, 2022

Luas Lantai Floor Area (m ²)	Persentase Percentage (%)
(1)	(2)
<20	0,64
20-49	14,31
50-99	58,38
100-149	17,08
150+	9,6

Sumber/Source: BPS Provinsi Jawa Timur, Survei Sosial Ekonomi Nasional (Susenas)/BPS Statistics of Jawa Timur Province, National Socioeconomic Survey

Tabel 4.3.2 **Distribusi Persentase Rumah Tangga Menurut Sumber Air Minum di Kabupaten Jombang, 2022**
Percentage Distribution of Household Population by Source of Drinking Water in Jombang Regency, 2022

Sumber Air Minum Source of Drinking Water	Persentase Percentage (%)
(1)	(2)
Leding ¹ Piped Water ¹	4,54
Pompa Pumped Water	35,92
Air Dalam Kemasan ² Bottled Water ²	49,98
Sumur Terlindung Protected Well	5,11
Sumur Tak Terlindung Unprotected Well	0,00
Mata Air Terlindung Protected Spring	4,45
Mata Air Tak Terlindung Unprotected Spring	0
Air Permukaan Surface Water	0
Air Hujan Rainwater Collection	0
Lainnya Others	0
Jumlah Total	100,00

Catatan/Note: 1 Leding meteran dan leding eceran/Metered piped and retail piped tap

2 Air kemasan bermerek dan air isi ulang/Branded bottled and total refill water

Sumber/Source: BPS Provinsi Jawa Timur, Survei Sosial Ekonomi Nasional (Susenas)/BPS Statistics of Jawa Timur Province, National Socioeconomic Survey

Tabel 4.3.3 **Distribusi Persentase Rumah Tangga Menurut Sumber Penerangan di Kabupaten Jombang, 2022**
Table 4.3.3 **Percentage Distribution of Household Population by Lighting Source in Jombang Regency, 2022**

Sumber Air Minum Source of Drinking Water	Persentase Percentage (%)
(1)	(2)
Listrik PLN State Electricity Company	99,93
Listrik Non-PLN Own Electricity Company	0,07
Bukan Listrik Non Electricity	-
Jumlah Total	100,00

Sumber/Source: BPS Provinsi Jawa Timur, Survei Sosial Ekonomi Nasional (Susenas)/BPS Statistics of Jawa Timur Province, National Socioeconomic Survey

Tabel
Table 4.3.4

**Distribusi Persentase Rumah Tangga Menurut
Penggunaan Fasilitas Tempat Buang Air Besar di
Kabupaten Jombang, 2022**
*Percentage Distribution of Household Population by Type of
Toilet Facility Used by The Household in Jombang Regency,
2022*

Fasilitas Tempat Buang Air Besar Toilet Facility	Persentase Percentage (%)
(1)	(2)
Sendiri Not Shared	92,16
Bersama Shared	3,72
MCK Komunal/Umum Public Facility	0,43
Tidak digunakan Not used	0,0
Tidak ada No Facility	3,69
Jumlah Total	100,00

Sumber/Source: BPS Provinsi Jawa Timur, Survei Sosial Ekonomi Nasional (Susenas)/BPS Statistics of Jawa Timur Province, National Socioeconomic Survey

Tabel
Table 4.3.5**Distribusi Persentase Rumah Tangga Menurut Bahan Bakar Utama untuk Memasak di Kabupaten Jombang, 2022**
Percentage Distribution of Household Population by and Type of Cooking Fuel in Jombang Regency, 2022

Bahan Bakar Utama Memasak Type of Cooking Fuel	Persentase Percentage (%)
(1)	(2)
Listrik Electricity	0,36
Gas/Elpiji ¹ Gas/LPG ¹	98,32
Minyak Tanah Kerosene	0,09
Arang/Briket Charcoal/ Briquet	-
Kayu Wood	2,44
Lainnya ² Others ²	1,06
Jumlah Total	100,00

Catatan/Note: 1 Elpiji 5,5 kg + elpiji 12 kg + elpiji 3 kg + gas kota/biogas/LPG 5,5 kg + LPG 12 kg + LPG 3 kg + natural gas/biogas
2 Termasuk rumah tangga yang tidak memasak/Including households that do not cook

Sumber/Source: BPS Provinsi Jawa Timur, Survei Sosial Ekonomi Nasional (Susenas)/BPS Statistics of Jawa Timur Province, National Socioeconomic Survey

Tabel
Table 4.3.6**Distribusi Persentase Rumah Tangga Menurut Status
Penguasaan Bangunan Tempat Tinggal di Kabupaten
Jombang, 2022**
*Percentage Distribution of Household Population by
Dwelling Ownership Status in Jombang Regency, 2022*

Status Penguasaan Bangunan Dwelling Ownership Status	Persentase Percentage (%)
(1)	(2)
Milik Sendiri Private	87,26
Kontrak/Sewa Lease/Rent	3,35
Lainnya Others	9,39
Jumlah Total	100,00

Sumber/Source: BPS Provinsi Jawa Timur, Survei Sosial Ekonomi Nasional (Susenas)/BPS Statistics of Jawa Timur Province, National Socioeconomic Survey

Tabel
Table 4.3.7**Distribusi Persentase Rumah Tangga Menurut Jenis Lantai Terluas di Kabupaten Jombang, 2022**
Percentage Distribution of Household Population by Main Material of Dwelling Floor in Jombang Regency, 2022

Jenis Lantai terluas Material of Dwelling Floor	Persentase Percentage (%)
(1)	(2)
Bukan Tanah Not earth/sand	94,58
Tanah ¹ Earth/sand ¹	5,42
Jumlah Total	100,00

Catatan/Note: 1 Termasuk "lainnya"/Including "others"

Sumber/Source: BPS Provinsi Jawa Timur, Survei Sosial Ekonomi Nasional (Susenas)/BPS Statistics of Jawa Timur Province, National Socioeconomic Survey

Tabel 4.3.8 **Persentase Rumah Tangga yang Memiliki Akses Terhadap Sanitasi Layak di Kabupaten Jombang, 2016-2022**
Table **Percentage of Household Population by Regency/ Municipality and Improved Sanitation in Jombang Regency, 2016-2022**

Tahun Year	Persentase Percentage
(1)	(2)
2016	81,53
2017	84,30
2018	84,72
2019	88,70
2020	88,98
2021	...

Sumber/Source: BPS Provinsi Jawa Timur, Survei Sosial Ekonomi Nasional (Susenas)/BPS Statistics of Jawa Timur Province, National Socioeconomic Survey

Tabel
Table 4.3.9

Persentase Rumah Tangga yang Memiliki Akses Terhadap Sumber Air Minum Layak di Kabupaten Jombang, 2018-2022
Percentage of Household Population by Regency/ Municipality and Improved Drinking Water in Jombang Regency, 2018-2022

Tahun Year	Persentase Percentage
(1)	(2)
2018	71,70
2019	36,85
2020	99,37
2021	...
2022	99,07

Sumber/Source: BPS Provinsi Jawa Timur, Survei Sosial Ekonomi Nasional (Susenas)/BPS Statistics of Jawa Timur Province, National Socioeconomic Survey

4.4 KRIMINALITAS CRIMINAL

Tabel 4.4.1 Jumlah Perkara dan Jumlah Penyelesaian berdasarkan Jenis Kejahatan di Resor Jombang, 2021-2022
Number of Cases and Number of Settlement by Type of Crime at Jombang Resort, 2021-2022

Jenis Kesehatan/ Type of Crime		2021		2022	
		Jumlah Perkara/ Crime Total	Jumlah Penyelesaian/ Crime Clearance	Jumlah Perkara/ Crime Total	Jumlah Penyelesaian/ Crime Clearance
(1)	(2)	(3)	(4)	(5)	
I. KEJAHATAN KONVENSIONAL					
1	CURAT	88	73	104	72
2	CURAS	14	10	15	12
3	CURANMOR	59	18	84	29
4	ANIRAT	20	16	32	26
5	KEBAKARAN/PEMBAKARAN	1	1	1	1
6	PEMBUNUHAN	1	1	-	-
7	PEMERASAN	2	-	8	4
8	PERKOSAAN / CABUL 293	3	1	4	9
9	PERJUDIAN	38	38	27	27
10	UANG PALSU	1	-	-	1
11	SURAT PALSU / KET PALSU	2	3	2	4
12	PENGRUSAKAN	1	-	19	9
13	PENCULIKAN / MELARIKAN ANAK PR	2	4	2	3
14	PENIPUAN	68	46	111	72
15	PENGGELAPAN	31	18	66	50

Lanjutan Tabel/*Continued Table* 4.4.1

	Jenis Kesehatan/ <i>Type of Crime</i>	2021		2022	
		Jumlah Perkara/ <i>Crime Total</i>	Jumlah Penyelesaian/ <i>Crime Clearance</i>	Jumlah Perkara/ <i>Crime Total</i>	Jumlah Penyelesaian/ <i>Crime Clearance</i>
	(1)	(2)	(3)	(4)	(5)
16	SENPI	-	-	-	-
17	HANDAK/PETASAN	4	4	5	5
18	SAJAM	2	2	10	8
19	KENAKALAN REMAJA	-	-	-	-
II. KEJAHATAN TRANSASIONAL					
20	TEROR	-	-	-	-
21	PERDAGANGAN BAYI DAN WANITA / TPPO	-	-	-	-
22	SELUNDUP SENPI	-	-	-	-
23	PERAMPOKAN	-	-	-	-
III. KEJAHATAN KEKAYAAN NEGARA					
24	ILLEGAL LOGING	3	3	4	4
25	PENAMBANG PASIR / MINERBA	1	1	-	-
26	KORUPSI	3	3	1	1

Lanjutan Tabel/Continued Table 4.4.1

Jenis Kesehatan/ Type of Crime	2021		2022	
	Jumlah Perkara/ Crime Total	Jumlah Penyelesaian/ Crime Clearance	Jumlah Perkara/ Crime Total	Jumlah Penyelesaian/ Crime Clearance
(1)	(2)	(3)	(4)	(5)
IV. KEJAHATAN IMPLIKASI KONTIJENSI				
27	KERUSUHAN MASSA	-	-	-
28	KONFLIK ETNIS	-	-	-
29	SEPARATISME	-	-	-
V. KEJAHATAN LAIN				
30	PENCURIAN BIASA	37	28	44
31	ANIAYA RINGAN	11	9	47
32	PENGROYOKAN	39	25	70
33	PERZINAHAN	1	2	3
34	MUCIKARI	3	3	1
35	KDRT	11	6	35
36	HAK CIPTA	-	-	-
37	PERB TAK SENANG / MELAWAN HUKUM	3	2	3
38	PENGHINAAN	-	-	3
39	PENYEROBOTAN TANAH / Prp 51/60	-	-	2

Lanjutan Tabel/*Continued Table* 4.4.1

Jenis Kesehatan/ <i>Type of Crime</i>	2021		2022	
	Jumlah Perkara/ <i>Crime Total</i>	Jumlah Penyelesaian/ <i>Crime Clearance</i>	Jumlah Perkara/ <i>Crime Total</i>	Jumlah Penyelesaian/ <i>Crime Clearance</i>
(1)	(2)	(3)	(4)	(5)
40 PUPUK	-	-	-	-
41 CURWAT PON	-	-	-	-
42 CUR HEWAN	-	-	2	1
43 PERLINDUNGAN KONSUMEN/ MERK	-	-	1	1
44 PENADAH	-	-	-	-
45 PERBUATAN CURANG 387 KUHP	-	-	-	-
46 PENCULIKAN	-	-	-	-
47 PERLINDUNGAN ANAK	37	45	62	61
48 MASUK PEKARANGAN TANPA IJIN	-	-	-	-
49 KARENA KEALPAANYA	1	-	3	2
50 PENC. DALAM KELUARGA	-	-	-	-
51 KEJAHATAN KESUSILAAN (282 KUHP)	-	-	2	1
52 KAWIN LAGI	-	1	1	2
53 BBM	-	-	1	1
54 PERKELAHIAN SATU LAWAN SATU 184 KUHP	-	-	-	-
55 PERFILMAN (UU NO. 44 TH. 2008)	-	-	-	-
56 PENYIKSAAN HEWAN/SAPI GLONGGONGAN	-	-	-	-

Lanjutan Tabel/Continued Table 4.4.1

	Jenis Kesehatan/ Type of Crime	2021		2022	
		Jumlah Perkara/ Crime Total	Jumlah Penyelesaian/ Crime Clearance	Jumlah Perkara/ Crime Total	Jumlah Penyelesaian/ Crime Clearance
	(1)	(2)	(3)	(4)	(5)
57	LINGKUNGAN HIDUP	-	-	-	-
58	TP PEMILU	-	-	-	-
59	MEMBUANG BAYI	-	-	-	-
60	UU ITE	1	14	3	31
61	PERBANKAN	-	-	-	-
62	KESEHATAN UU 36/2009	-	-	-	-
63	PANGAN UU 7/2014	-	-	-	-
64	MIRAS 204 KUHP	-	-	-	-
65	FIDUSIA	2	2	1	1
66	PENCURIAN RINGAN 364	1	1	-	-
67	SISDIK TANPA IJIN	-	-	-	-
68	PERLINDUNGAN SATWA	-	-	-	-
69	PENGHINAAN RAS/RASISME	-	-	-	1
70	UJARAN KEBENCIAN	-	-	-	-
80	PERUMAHAN	2	-	-	2
81	MELAWAN PETUGAS 221	3	4
82	ADM KEPENDUDUKAN	1	-
83	PORNOGRAFI	1	-
Jumlah/ Total		493	380	784	645

Sumber/ Source : Kepolisian Resort Kabupaten Jombang/ Jombang Regency Resort Police

Tabel
Table 4.4.2

Jumlah Pelanggaran Lalu Lintas Jalan Raya di Kabupaten Jombang, 2020-2021
Number of Highway Traffic Violations in Jombang Regency, 2020-2021

Sumber Air Minum Source of Drinking Water	2020	2021
(1)	(2)	(3)
1. Surat-surat	4389	350
2. Batas Muatan	330	12
3. Batas Kecepatan	-	-
4. Marka/ Rambu	10 446	4 050
5. Perlengkapan	3 969	2 244
6. Lain-Lain	-	-
Kabupaten Jombang Jombang Regency	19 134	6 656

Sumber/ Source : Kepolisian Resort Kabupaten Jombang/ Jombang Regency Resort Police

Tabel
Table 4.4.3

**Data Kerawanan Daerah Per Polsek di Kabupaten
Jombang, 2022**
*Regional Vulnerability Data Per Polsek in Jombang
Regency, 2022*

No	Kantor Kepolisian / Police Office	Jumlah Perkara/ Crime Total	Jumlah Penyelesaian/ Crime Clearance
(1)	(2)	(3)	(4)
1	POLRES	274	298
2	SEK JOMBANG	48	27
3	SEK PERAK	27	19
4	SEK BANDARKDM	8	8
5	SEK DIWEK	33	30
6	SEK GUDO	36	34
7	SEK TEMBELANG	30	14
8	SEK MEGALUH	9	7
9	SEK PLOSO	34	13
10	SEK KABUH	21	7
11	SEK PLANDAAN	12	4
12	SEK KUDU	16	10
13	SEK NGORO	21	11
14	SEK MOJOWARNO	30	25

Lanjutan Tabel/*Continued Table* 4.4.3

No	Kantor Kepolisian / Police Office	Jumlah Perkara/ Crime Total	Jumlah Penyelesaian/ Crime Clearance
(1)	(2)	(3)	(4)
15	SEK BARENG	26	24
16	SEK WONOSALAM	22	22
17	SEK MOJOAGUNG	28	22
18	SEK PETERONGAN	26	13
19	SEK SUMOBITO	50	36
20	SEK KESAMBEN	4	4
21	SEK JOGOROTO	21	14
22	SEK NGUSIKAN	8	3
Kabupaten Jombang Jombang Regency		784	645

Sumber/ Source : Kepolisian Resort Kabupaten Jombang/ *Jombang Regency Resort Police*

Tabel 4.4.4 **Data Kriminalitas Global di Kabupaten Jombang, 2022**
Table **Global Crime Data in Jombang Regency, 2022**

NO	URAIAN	JENIS KEJAHATAN		KETERANGAN (NAIK + / TURUN -)
		2021	2022	
(1)	(2)	(3)	(4)	(5)
1	CRIME TOTAL	77	39	-49%
2	CRIME CLEARANCE	172	69	-60%
3	CLEARANCE RATE	223%	177%	
4	CRIME CLOCK	11o48'36"	19o48'	

Sumber/ Source : Kepolisian Resort Kabupaten Jombang/ Jombang Regency Resort Police

Tabel 4.4.5
Table

Banyaknya Perkara Pidana Biasa yang Masuk dan yang Diputus Pengadilan Negeri Kabupaten Jombang, 2022
The Number Of Common Criminal Cases Entered And Sentenced By Jombang District Court , 2022

Bulan Month	Sisa Bulan lalu / Remaining Cases of Previous Month	Masuk Bulan Ini / New Cases	Diputus Bulan Ini / Sentenced	Sisa Bulan Ini / Remaining Cases
(1)	(2)	(3)	(4)	(5)
01. Januari / January	43	48	30	67
02. Februari / February	67	38	28	71
03. Maret / March	71	48	35	86
04. April / April	86	56	51	89
05. Mei / May	89	46	37	101
06. Juni / June	101	63	68	96
07. Juli / July	96	50	57	86
08. Agustus / August	86	53	76	63
09. September / September	63	53	59	59
10. Oktober / October	59	51	50	59
11. November / November	59	56	65	49
12. Desember / December	49	66	57	58
Kabupaten Jombang Jombang Regency		628	613	

Sumber/Source: Pengadilan Negeri Kabupaten Jombang / District Court of Jombang Regency

Tabel 4.4.6 Banyaknya Perkara Pidana Khusus Anak yang Masuk dan yang Diputus Pengadilan Negeri Kabupaten Jombang, 2022
The Number Of Criminal Cases Specifically for Children Entered And Sentenced By Jombang District Court , 2022

Bulan Month	Sisa Bulan lalu / Remaining Cases of Previous Month	Masuk Bulan Ini / New Cases	Diputus Bulan Ini / Sentenced	Sisa Bulan Ini / Remaining Cases
(1)	(2)	(3)	(4)	(5)
01. Januari / January	1	1	2	-
02. Februari / February	-	2	1	1
03. Maret / March	1	1	1	1
04. April / April	1	2	2	1
05. Mei / May	1	-	1	-
06. Juni / June	-	5	3	2
07. Juli / July	2	1	3	-
08. Agustus / August	-	3	-	3
09. September / September	3	2	4	1
10. Oktober / October	1	2	3	-
11. November / November	-	3	2	1
12. Desember / December	1	2	3	-
Kabupaten Jombang Jombang Regency		24	25	

Sumber/Source: Pengadilan Negeri Kabupaten Jombang / District Court of Jombang Regency

Tabel
Table 4.4.7

Banyaknya Perkara Pidana Cepat yang Masuk dan yang Diputus Pengadilan Negeri Kabupaten Jombang, 2022
The Number Of Quick Criminal Cases Entered And Sentenced By Jombang District Court , 2022

Bulan Month	Sisa Bulan lalu / Remaining Cases of Previous Month	Masuk Bulan Ini / New Cases	Diputus Bulan Ini / Sentenced	Sisa Bulan Ini / Remaining Cases
(1)	(2)	(3)	(4)	(5)
01. Januari / January	-	3	3	-
02. Februari / February	-	3	3	-
03. Maret / March	-	5	5	-
04. April / April	-	-	-	-
05. Mei / May	-	2	2	-
06. Juni / June	-	5	5	-
07. Juli / July	-	2	2	-
08. Agustus / August	-	3	3	-
09. September / September	-	-	-	-
10. Oktober / October	-	8	8	-
11. November / November	-	6	6	-
12. Desember / December	-	2	2	-
Kabupaten Jombang Jombang Regency		39	39	

Sumber/Source: Pengadilan Negeri Kabupaten Jombang / District Court of Jombang Regency

Tabel 4.4.8 **Kelompok Narapidana Menurut Jenis Kelamin dan Kelompok Umur di Kabupaten Jombang, 2022**
Table 4.4.8 **Inmate Batch According To Sex And Age Batch in Jombang Regency, 2022**

Bulan / Month		< 16 Th		16-20 Th	
		L / M	P / F	L / M	P / F
(1)		(2)	(3)	(4)	(5)
01. Januari / January	Tahanan / Prisoner	0	0	135	0
	Narapidana/ Convict	5	0	253	0
02. Februari / February	Tahanan / Prisoner	2	0	130	0
	Narapidana/ Convict	3	0	223	0
03. Maret / March	Tahanan / Prisoner	2	0	112	0
	Narapidana/ Convict	4	0	213	0
04. April / April	Tahanan / Prisoner	5	0	121	0
	Narapidana/ Convict	3	0	211	0
05. Mei / May	Tahanan / Prisoner	3	0	109	0
	Narapidana/ Convict	2	0	231	0
06. Juni / June	Tahanan / Prisoner	10	0	102	0
	Narapidana/ Convict	4	0	221	0
07. Juli / July	Tahanan / Prisoner	3	0	96	0
	Narapidana/ Convict	2	0	215	0
08. Agustus / August	Tahanan / Prisoner	6	0	102	0
	Narapidana/ Convict	3	0	213	0
09. September / September	Tahanan / Prisoner	4	0	112	0
	Narapidana/ Convict	2	0	206	0
10. Oktober / October	Tahanan / Prisoner	3	0	103	0
	Narapidana/ Convict	1	0	198	0
11. November / November	Tahanan / Prisoner	5	0	123	0
	Narapidana/ Convict	1	0	203	0
12. Desember / December	Tahanan / Prisoner	3	0	113	0
	Narapidana/ Convict	1	0	195	0
Kabupaten Jombang / Jombang Regency		77	0	3940	0

Sumber/Source: Lembaga Pemasyarakatan Kabupaten Jombang / Correctional Institution of Jombang Regency

Lanjutan Tabel/*Continued Table* 4.4.8

Bulan / Month		> 21 Th		Jumlah / Total	
		L / M	P / F	L / M	P / F
(1)		(2)	(3)	(4)	(5)
01. Januari / January	Tahanan / Prisoner	191	5	326	5
	Narapidana / Convict	367	12	625	12
02. Februari / February	Tahanan / Prisoner	226	8	358	8
	Narapidana / Convict	361	11	587	11
03. Maret / March	Tahanan / Prisoner	253	7	367	7
	Narapidana / Convict	343	12	560	12
04. April / April	Tahanan / Prisoner	269	7	395	7
	Narapidana / Convict	312	12	526	12
05. Mei / May	Tahanan / Prisoner	314	6	426	6
	Narapidana / Convict	264	9	497	9
06. Juni / June	Tahanan / Prisoner	325	6	437	6
	Narapidana / Convict	220	10	445	10
07. Juli / July	Tahanan / Prisoner	325	5	424	5
	Narapidana / Convict	203	10	420	10
08. Agustus / August	Tahanan / Prisoner	309	9	417	9
	Narapidana / Convict	191	8	407	8
09. September / September	Tahanan / Prisoner	344	8	460	8
	Narapidana / Convict	163	7	371	7
10. Oktober / October	Tahanan / Prisoner	317	10	423	10
	Narapidana / Convict	203	7	402	7
11. November / November	Tahanan / Prisoner	268	9	396	9
	Narapidana / Convict	193	6	397	6
12. Desember / December	Tahanan / Prisoner	250	9	366	9
	Narapidana / Convict	250	6	446	6
Kabupaten Jombang / Jombang Regency		6461	199	10478	199

Sumber/Source: Lembaga Pemasyarakatan Kabupaten Jombang / Correctional Institution of Jombang Regency

Tabel 4.4.9 **Kelompok Narapidana Menurut Jenis Kelamin dan Tingkat Kejahatan di Kabupaten Jombang, 2021-2022**
Inmate Batch According to Gender and Crime Rates in Jombang Regency, 2021-2022

Bulan Month	2021							
	Ringan / Minor		Sedang / Moderate		Berat / Serious		Jumlah / Total	
	L / M	P / F	L / M	P / F	L / M	P / F	L / M	P / F
(1)	(2)	(3)	(4)	(5)				
01. Januari / January	47	4	297	8	596	9	940	21
02. Februari / February	83	3	290	8	588	10	961	21
03. Maret / March	98	4	303	9	545	11	946	24
04. April / April	102	4	313	13	544	11	959	28
05. Mei / May	100	4	315	12	532	11	947	27
06. Juni / June	117	7	320	12	498	14	935	33
07. Juli / July	129	7	320	12	503	13	952	32
08. Agustus / August	134	8	335	13	482	11	951	32
09. September / September	129	8	329	13	484	10	942	31
10. Oktober / October	117	5	325	11	485	4	927	20
11. November / November	132	5	329	11	511	3	972	19
12. Desember / December	128	4	328	11	493	3	949	18
Kabupaten Jombang Jombang Regency	1 316	63	3 804	133	6 261	110	11 381	306

Sumber/Source: Lembaga Pemasyarakatan Kabupaten Jombang / Correctional Institution of Jombang Regency

Lanjutan Tabel/*Continued Table* 4.4.9

Bulan Month	2022							
	Ringan / Minor		Sedang/ Moderate		Berat / Serious		Jumlah / Total	
	L / M	P / F	L / M	P / F	L / M	P / F	L / M	P / F
(1)	(2)	(3)	(4)	(5)				
01. Januari / January	125	5	268	12	558	17	951	34
02. Februari / February	106	8	252	11	587	19	945	38
03. Maret / March	112	7	219	12	596	19	927	38
04. April / April	102	7	238	12	581	19	921	38
05. Mei / May	100	6	245	9	578	15	923	30
06. Juni / June	97	6	240	10	545	16	882	32
07. Juli / July	102	5	214	10	528	15	844	30
08. Agustus / August	112	9	212	8	500	17	824	34
09. September / September	101	8	223	7	507	15	831	30
10. Oktober / October	103	10	202	7	520	17	825	34
11. November / November	95	9	237	6	461	15	793	30
12. Desember / December	106	9	206	6	500	15	812	30
Kabupaten Jombang Jombang Regency	1 261	89	2 756	110	6 461	199	10 478	398

Sumber/*Source*: Lembaga Pemasyarakatan Kabupaten Jombang / Correctional Institution of Jombang Regency

Tabel 4.4.10 Jumlah Perkara Pidana yang Dilaporkan dan Diselesaikan oleh Kejaksaan Negeri Jombang menurut Jenis Perkara dan Bulan Kalender, 2021-2022
Number of Criminal Cases Reported and Settled by the Jombang District Attorney by Type of Case and Calendar Month, 2021-2022

Bulan Month	Biasa/ Ordinary		Ekonomi/ Economics		Pelanggaran Ringan/ Light Violation	
	2021	2022	2021	2022	2021	2022
(1)	(2)	(3)	(4)	(5)	(6)	(7)
01. Januari / January	21	16			-	-
02. Februari / February	11	15		1	-	-
03. Maret / March	10	17			-	-
04. April / April	24	15			-	-
05. Mei / May	13	12			-	-
06. Juni / June	12	24			-	-
07. Juli / July	12	18		3	-	-
08. Agustus / August	6	39	1		-	-
09. September / September	8	27		1	-	-
10. Oktober / October	18	23		1	-	-
11. November / November	9	23	1		-	-
12. Desember / December	7	32			-	-
Kabupaten Jombang Jombang Regency	151	261	2	6	-	-

Lanjutan Tabel/*Continued Table* 4.4.10

Bulan Month	Subversi/ Subversion		Imigrasi/ Immigration		Korupsi/ Corruption	
	2021	2022	2021	2022	2021	2022
(1)	(2)	(3)	(4)	(5)	(6)	(7)
01. Januari / January	-	-	-	-		
02. Februari / February	-	-	-	-		
03. Maret / March	-	-	-	-		1
04. April / April	-	-	-	-		
05. Mei / May	-	-	-	-		
06. Juni / June	-	-	-	-		
07. Juli / July	-	-	-	-		
08. Agustus / August	-	-	-	-	1	
09. September / September	-	-	-	-		
10. Oktober / October	-	-	-	-	1	
11. November / November	-	-	-	-	1	
12. Desember / December	-	-	-	-		
Kabupaten Jombang Jombang Regency	-	-	-	-	3	1

Lanjutan Tabel/*Continued Table* 4.4.10

Bulan Month	Narkotika/ <i>Narcotics</i>		Psikotropika dan Obat Keras/ <i>Psychotropic and Hard Medicines</i>	
	2021	2022	2021	2022
(1)	(2)	(3)	(4)	(5)
01. Januari / January	22	11	10	3
02. Februari / February	23	25	45	7
03. Maret / March	24	20	5	5
04. April / April	26	17	15	10
05. Mei / May	1	16	2	5
06. Juni / June	17	19	2	6
07. Juli / July	12	12	5	5
08. Agustus / August	18	26	-	12
09. September / September	25	11	9	15
10. Oktober / October	9	15	5	7
11. November / November	12	23	9	11
12. Desember / December	24	31	4	10
Kabupaten Jombang Jombang Regency	213	226	111	96

Sumber/ Source : Kantor Kejaksaan Negeri Jombang/ *Jombang Regency Prosecutor's Office*

Tabel
Table 4.4.11

Jumlah Perkara yang Diselesaikan oleh Kejaksaan Negeri Jombang menurut Bulan Kalender, 2021-2022
Number of Criminal Cases Reported and Settled by the Jombang District Attorney by Type of Case and Calendar Month, 2021-2022

Bulan Month	Dilimpahkan/ Delivered		Dikesampingkan/ Be Ruled Out		Dikirim ke Kejaksaan Lain/ Instansi Lain/ Sent to another Procuratote/ other Agencies	
	2021	2022	2021	2022	2021	2022
(1)	(2)	(3)	(4)	(5)	(6)	(7)
01. Januari / January	48	47	-	-	-	-
02. Februari / February	34	38	-	-	-	-
03. Maret / March	51	54	-	-	-	-
04. April / April	55	49	-	-	-	-
05. Mei / May	55	60	-	-	-	-
06. Juni / June	75	74	-	-	-	-
07. Juli / July	46	39	-	-	-	-
08. Agustus / August	37	59	-	-	-	-
09. September / September	21	48	-	-	-	-
10. Oktober / October	36	61	-	-	-	-
11. November / November	33	56	-	-	-	-
12. Desember / December	45	60	-	-	-	-
Kabupaten Jombang Jombang Regency	536	645	-	-	-	-

Sumber/ Source : Kantor Kejaksaan Negeri Jombang/ Jombang Regency Prosecutor's Office

Tabel 4.4.12 **Perkara Pidana yang Masuk dan Diputus Pengadilan Negeri Kabupaten Jombang, 2021-2022**
Table ***Criminal Cases Entered and Decided by the Jombang Regency Court, 2021-2022***

Uraian / Description		Biasa/Khusus Ordinary/Special		Anak/ Child	
		2021	2022	2021	2022
(1)		(2)	(3)	(4)	(5)
1	Sisa Perkara Tahun Lalu	57	82	-	
2	Perkara yang Masuk	398	576	-	35
3	Perkara yang Diputus	455	563	-	20
4	Sisa Perkara	-	95	-	15

Lanjutan Tabel/*Continued Table* 4.4.12

Uraian / <i>Description</i>	Tindak Pidana Ringan (<i>Tipiring</i>)/ <i>Light Crimes</i>		Pelanggaran Lalu Lintas/ <i>Traffic Violations</i>	
	2021	2022	2021	2022
(1)	(2)	(3)	(4)	(5)
1 Sisa Perkara Tahun Lalu			-	-
2 Perkara yang Masuk	4		5 814	
3 Perkara yang Diputus	4		5 814	
4 Sisa Perkara			-	-

Sumber/ Source : Kantor Kejaksaan Negeri Jombang/ *Jombang Regency Prosecutor's Office*

Tabel 4.4.13 Jumlah Perkara Perdata yang Masuk di Pengadilan Negeri Kabupaten Jombang menurut Bulan Kalender, 2020-2022
Table 4.4.13 Number of Civil Cases Enrolled in the Jombang District Court according to Calendar Month, 2020-2022

Bulan Month	Gugatan/ Lawsuit		Gugatan Sederhana/ Simple Lawsuit		Pernohonan/ Accusation	
	2021	2022	2021	2022	2021	2022
(1)	(2)	(3)	(4)	(5)	(6)	(7)
01. Januari / January	2	7	2	1	14	17
02. Februari / February	4	3	1	1	20	13
03. Maret / March	14	7	8	1	24	20
04. April / April	9	6	7	-	18	14
05. Mei / May	8	7	2	3	16	10
06. Juni / June	11	7	8	3	23	10
07. Juli / July	3	6	-	3	10	19
08. Agustus / August	3	7	8	3	15	5
09. September / September	8	4	8	-	26	19
10. Oktober / October	7	9	6	3	14	7
11. November / November	6	11	4	1	17	10
12. Desember / December	10	9	1	2	11	13
Kabupaten Jombang Jombang Regency	85	83	55	21	208	157

Sumber/ Source : Pengadilan Negeri Kabupaten Jombang/Jombang District Court

Tabel
Table 4.4.14

**Jumlah Sisa Perkara Perdata pada Pengadilan Negeri
Kabupaten Jombang Setiap Bulan menurut Bulan
Kalender, 2021-2022**
*Number of Remaining Civil Cases at the Jombang District
Court Every Month according to Calendar Month, 2021-
2022*

Bulan Month	Gugatan/ Lawsuit		Gugatan Sederhana/ Simple Lawsuit		Pernohonan/ Accusation	
	2020	2021	2020	2021	2020	2021
(1)	(2)	(3)	(4)	(5)	(6)	(7)
01. Januari / January	23	19	0		4	7
02. Februari / February	20	18	2		6	3
03. Maret / March	19	20	1		10	9
04. April / April	26	13	0		7	2
05. Mei / May	30	17	7		2	3
06. Juni / June	26	18	1		11	3
07. Juli / July	29	16	7		12	8
08. Agustus / August	27	21	2		4	0
09. September / September	25	18	5		9	1
10. Oktober / October	28	21	4		13	1
11. November / November	25	23	4		10	0
12. Desember / December	26	25	0		6	2

Sumber/ Source : Pengadilan Negeri Kabupaten Jombang/Jombang District Court

Tabel 4.4.15 Jumlah Perkara Pidana yang Masuk di Pengadilan Negeri Kabupaten Jombang menurut Bulan Kalender, 2021-2022
Table Number of Civil Cases Enrolled in the Jombang District Court according to Calendar Month, 2021-2022

Bulan Month	Biasa/Khusus / Ordinary/Spesial		Anak/ Child	
	2021	2022	2021	2022
(1)	(2)	(3)	(4)	(5)
01. Januari / January	34	48	2	1
02. Februari / February	45	38	3	2
03. Maret / March	51	48	3	1
04. April / April	52	56	-	2
05. Mei / May	23	46	-	0
06. Juni / June	78	63	1	5
07. Juli / July	54	50	1	1
08. Agustus / August	48	53	1	3
09. September / September	39	53	1	2
10. Oktober / October	24	51	-	2
11. November / November	35	56	-	3
12. Desember / December	31	66	2	2
Kabupaten Jombang Jombang Regency	514	628	14	24

Lanjutan Tabel/*Continued Table* 4.4.15

Bulan Month	Tindak Pidana Ringan / Light Crimes		Pelanggaran Lalu Lintas/ Traffic Violations	
	2021	2022	2021	2022
(1)	(2)	(3)	(4)	(5)
01. Januari / January	11	3	0	1035
02. Februari / February	-	3	418	2 042
03. Maret / March	3	5	897	1 883
04. April / April	-	0	696	917
05. Mei / May	-	2	301	258
06. Juni / June	-	5	535	1 187
07. Juli / July	9	2	286	1 204
08. Agustus / August	-	3	166	1 201
09. September / September	-	0	960	479
10. Oktober / October	1	8	505	291
11. November / November	-	6	557	476
12. Desember / December	1	2	429	122
Kabupaten Jombang Jombang Regency	25	39	5750	11095

Sumber/ Source : Pengadilan Negeri Kabupaten Jombang/*Jombang District Court*

Tabel 4.4.16 Jumlah Sisa Perkara Pidana pada Pengadilan Negeri Kabupaten Jombang Setiap Bulan menurut Bulan Kalender, 2022
Table 4.4.16 Number of Remaining Criminal Cases at the Jombang District Court Every Month according to Calendar Month, 2022

Bulan Month	Biasa/Khusus / Ordinary/Special	Anak/ Child	Singkat/ Short	Tindak Pidana Ringan / Light Crimes	Pelangaran Lalu Lintas/ Traffic Violations
(1)	(2)	(3)	(4)	(5)	(6)
01. Januari / January	67	0	0	0	0
02. Februari / February	71	1	0	0	0
03. Maret / March	86	1	0	0	0
04. April / April	89	1	0	0	0
05. Mei / May	101	0	0	0	0
06. Juni / June	96	2	0	0	0
07. Juli / July	86	0	0	0	0
08. Agustus / August	63	3	0	0	0
09. September / September	59	1	0	0	0
10. Oktober / October	59	0	0	0	0
11. November / November	49	1	0	0	0
12. Desember / December	58	0	0	0	0

Sumber/ Source : Pengadilan Negeri Kabupaten Jombang/Jombang District Court

Tabel
Table 4.4.17

**Jumlah Perkara/Terdakwa/Tertuduh yang Diselesaikan
di Pengadilan Negeri Kabupaten Jombang menurut Jenis
Penyelesaian menurut Bulan Kalender, 2021-2022**
**Number of Cases/Defendants/Accused Settled at the
Jombang District Court by Type of Settlement by Calendar
Month, 2021-2022**

Bulan Month	Biasa/Khusus / Ordinary/Spesial		Anak/ Child	
	2021	2022	2021	2022
(1)	(2)	(3)	(4)	(5)
01. Januari / January	34	30	2	2
02. Februari / February	45	28	3	1
03. Maret / March	51	35	3	1
04. April / April	52	51	-	2
05. Mei / May	23	37	-	1
06. Juni / June	78	68	1	3
07. Juli / July	54	57	1	3
08. Agustus / August	48	76	1	0
09. September / September	39	59	1	4
10. Oktober / October	24	50	-	3
11. November / November	35	65	-	2
12. Desember / December	31	57	2	3
Kabupaten Jombang Jombang Regency	514	613	14	25

Lanjutan Tabel/Continued Table 4.4.17

Bulan Month	Tindak Pidana Ringan / Light Crimes		Pelanggaran Lalu Lintas/ Traffic Violations	
	2021	2022	2021	2022
(1)	(2)	(3)	(4)	(5)
01. Januari / January	11	3	0	1 035
02. Februari / February	-	3	418	2 042
03. Maret / March	3	5	897	1 883
04. April / April	-	0	696	917
05. Mei / May	-	2	301	258
06. Juni / June	-	5	535	1 187
07. Juli / July	9	2	286	1 204
08. Agustus / August	-	3	166	1 201
09. September / September	-	0	960	479
10. Oktober / October	1	8	505	291
11. November / November	-	6	557	476
12. Desember / December	1	2	429	122
Kabupaten Jombang Jombang Regency	25	39	5750	11095

Sumber/ Source : Pengadilan Negeri Kabupaten Jombang/Jombang District Court

Tabel
Table 4.4.18

Sikap Terdakwa menurut Hasil Keputusan di Pengadilan Negeri Kabupaten Jombang menurut Bulan Kalender, 2021-2022
Attitude of the Defendant according to the Decision Result at the District Court of Jombang Regency according to Calendar Month, 2021-2022

Bulan Month	Menerima/ Admit		Banding/ Appeal	
	2021	2022	2021	2022
(1)	(2)	(3)	(4)	(5)
01. Januari / January	18	25	2	5
02. Februari / February	36	26	3	2
03. Maret / March	43	33	1	2
04. April / April	33	44	3	7
05. Mei / May	40	36	2	1
06. Juni / June	40	60	4	8
07. Juli / July	38	54	1	3
08. Agustus / August	60	66	3	9
09. September / September	75	59	6	0
10. Oktober / October	36	45	0	5
11. November / November	30	54	0	10
12. Desember / December	46	54	3	3
Kabupaten Jombang Jombang Regency	495	556	28	55

Lanjutan Tabel/Continued Table 4.4.18

Bulan Month	Kasasi/ Casation		Grasi/ Clemency	
	2021	2022	2021	2022
(1)	(2)	(3)	(4)	(5)
01. Januari / January	1	-	0	0
02. Februari / February	1	1	0	0
03. Maret / March	3	2	0	0
04. April / April	3	1	0	1
05. Mei / May	0	2	0	0
06. Juni / June	1	1	0	0
07. Juli / July	2	3	0	0
08. Agustus / August	0	2	0	0
09. September / September	3	3	0	0
10. Oktober / October	3	6	0	0
11. November / November	2	2	0	0
12. Desember / December	1	3	0	0
Kabupaten Jombang Jombang Regency	20	26	0	1

Sumber/ Source : Pengadilan Negeri Kabupaten Jombang/Jombang District Court

Tabel
Table 4.4.19

**Jumlah Perkara yang Diterima di Pengadilan Agama
Kabupaten Jombang menurut Jenis Perkara dan Bulan
Kalender, 2021-2022**
*Number of Cases Received at the Religious Courts of
Jombang Regency by Type of Case and Calendar Month,
2021-2022*

Bulan Month	Perceraian		Ekonomi Syariah/ Islamic Economics	
	2021	2022	2021	2022
(1)	(2)	(3)	(4)	(5)
01. Januari / January	440	267	-	-
02. Februari / February	298	327	-	1
03. Maret / March	319	317	-	2
04. April / April	202	109	-	-
05. Mei / May	217	270	-	-
06. Juni / June	364	405	-	-
07. Juli / July	148	260	-	-
08. Agustus / August	273	288	-	4
09. September / September	294	256	-	2
10. Oktober / October	227	244	-	1
11. November / November	260	251	-	1
12. Desember / December	216	177	-	1
Kabupaten Jombang Jombang Regency	3 258	3 171	0	12

Lanjutan Tabel/Continued Table 4.4.19

Bulan Month	Kewarisan/ Inheritance		Wasiat/ Wasiat	
	2021	2022	2021	2022
(1)	(2)	(3)	(4)	(5)
01. Januari / January	1	1	-	-
02. Februari / February	2	-	-	-
03. Maret / March	2	2	-	-
04. April / April	-	2	-	-
05. Mei / May	-	1	-	-
06. Juni / June	-	-	-	-
07. Juli / July	-	2	-	-
08. Agustus / August	1	1	-	-
09. September / September	2	1	-	-
10. Oktober / October	-	1	-	-
11. November / November	1	3	-	-
12. Desember / December	1	1	-	-
Kabupaten Jombang Jombang Regency	10	15	-	-

Lanjutan Tabel/*Continued Table* 4.4.19

Bulan Month	Hibah/ Grant		Wakaf/ Endowments	
	2021	2022	2021	2022
(1)	(2)	(3)	(4)	(5)
01. Januari / January	-	-	-	-
02. Februari / February	-	1	-	-
03. Maret / March	-	-	-	-
04. April / April	-	-	-	-
05. Mei / May	-	1	-	-
06. Juni / June	1	-	-	-
07. Juli / July	-	-	-	-
08. Agustus / August	1	-	-	-
09. September / September	-	-	-	-
10. Oktober / October	1	-	-	-
11. November / November	-	-	-	-
12. Desember / December	-	1	-	-
Kabupaten Jombang Jombang Regency	3	3	-	-

Lanjutan Tabel/Continued Table 4.4.19

Bulan Month	Zakat dan Infaq/ Shodaqoh		P3HP/Penetapan Ahli Waris/ Determination of Beneficiary	
	2021	2022	2021	2022
(1)	(2)	(3)	(4)	(5)
01. Januari / January	-	-	8	5
02. Februari / February	-	-	3	7
03. Maret / March	-	-	3	4
04. April / April	-	-	3	1
05. Mei / May	-	-	1	5
06. Juni / June	-	-	2	7
07. Juli / July	-	-	3	3
08. Agustus / August	-	-	1	5
09. September / September	-	-	6	6
10. Oktober / October	-	-	3	6
11. November / November	-	-	3	9
12. Desember / December	-	-	-	6
Kabupaten Jombang Jombang Regency	-	-	36	64

Lanjutan Tabel/*Continued Table* 4.4.19

Bulan Month	Lain-Lain/ Others		Jumlah/ Total	
	2021	2022	2021	2022
(1)	(2)	(3)	(4)	(5)
01. Januari / January	1	2	450	275
02. Februari / February	-	4	303	340
03. Maret / March	1	3	325	328
04. April / April	-	2	205	114
05. Mei / May	-	2	218	279
06. Juni / June	2	1	369	413
07. Juli / July	-	2	151	267
08. Agustus / August	2	3	278	301
09. September / September	1	-	303	265
10. Oktober / October	2	-	233	252
11. November / November	1	2	265	266
12. Desember / December	4	1	221	187
Kabupaten Jombang Jombang Regency	14	22	3321	3 287

Sumber/Source: Pengadilan Agama Kabupattem Jombang/ Religion Court of Jombang Regency

Tabel 4.4.20 Jumlah Perkara Perkawinan yang Diputus di Pengadilan Agama Jombang menurut Jenis Perkara Perkawinan dan Bulan Kalender, 2021-2022
Table 4.4.20 **Number of Marriage Cases Decided at the Jombang Religious Court by Type of Marriage Case and Calendar Month, 2021-2022**

Bulan Month	Ijin Poligami/ Polygamy Permit		Ekonomi Syariah/ Islamic Economics		Penolakan Perkawinan/ Marriage Refusal	
	2021	2022	2021	2022	2021	2022
(1)	(2)	(3)	(4)	(5)	(6)	(7)
01. Januari / January	1	1	-	-	-	-
02. Februari / February	-	1	-	-	-	-
03. Maret / March	-	-	-	-	-	-
04. April / April	-	-	-	-	-	-
05. Mei / May	-	1	-	-	-	-
06. Juni / June	1	1	-	-	-	-
07. Juli / July	-	-	-	-	-	-
08. Agustus / August	-	-	-	-	-	-
09. September / September	-	-	-	-	-	-
10. Oktober / October	3	-	-	-	-	-
11. November / November	1	1	-	-	-	-
12. Desember / December	-	-	-	-	-	-
Kabupaten Jombang Jombang Regency	6	5	-	-	-	-

Lanjutan Tabel/*Continued Table* 4.4.20

Bulan Month	Pembatalan Perkawinan/ Marriage Cancellation		Kelalaian atas Kewajiban Suami/ Negligence of Husband's Obligations		Ceraai Talak/ Divorce Talaq	
	2021	2022	2021	2022	2021	2022
(1)	(2)	(3)	(4)	(5)	(6)	(7)
01. Januari / January	-	-	-	-	120	51
02. Februari / February	-	-	-	-	76	52
03. Maret / March	-	-	-	-	82	67
04. April / April	-	-	-	-	56	64
05. Mei / May	-	-	-	-	48	30
06. Juni / June	-	-	-	-	79	91
07. Juli / July	-	-	-	-	32	69
08. Agustus / August	-	-	-	-	64	58
09. September / September	-	-	-	-	65	65
10. Oktober / October	-	1	-	-	45	52
11. November / November	-	-	-	-	54	49
12. Desember / December	-	-	-	-	59	65
Kabupaten Jombang Jombang Regency	0	1	-	-	780	713

Lanjutan Tabel/*Continued Table* 4.4.20

Bulan Month	Cera! Gugat/ Divorce Lawsuit		Harta Bersama/ Shared Property		Penguasaan Anak/ Child Mastery	
	2021	2022	2021	2022	2021	2022
(1)	(2)	(3)	(4)	(5)	(6)	(7)
01. Januari / January	320	141	1	-	3	2
02. Februari / February	222	161	-	-	2	2
03. Maret / March	237	240	-	1	-	-
04. April / April	146	142	1	2	3	1
05. Mei / May	169	75	1	-	-	-
06. Juni / June	285	325	2	-	1	-
07. Juli / July	116	187	2	-	-	-
08. Agustus / August	209	200	1	-	1	-
09. September / September	229	168	3	-	-	-
10. Oktober / October	182	174	1	2	-	1
11. November / November	206	216	-	1	2	2
12. Desember / December	157	191	-	-	3	1
Kabupaten Jombang Jombang Regency	2 478	2 220	12	6	15	9

Lanjutan Tabel/*Continued Table* 4.4.20

Bulan Month	Nafkah Oleh Ibu/ Sustenance by Mother		Hak-Hak Mantan Istri/ Ex-wife's Rights		Pengesahan Anak/ Child Verification	
	2021	2022	2021	2022	2021	2022
(1)	(2)	(3)	(4)	(5)	(6)	(7)
01. Januari / January	-	-	-	-	-	-
02. Februari / February	-	-	-	-	-	-
03. Maret / March	-	-	-	-	-	-
04. April / April	-	-	-	-	-	-
05. Mei / May	-	-	-	-	-	-
06. Juni / June	-	-	-	-	-	-
07. Juli / July	-	-	-	-	-	-
08. Agustus / August	-	-	-	-	-	-
09. September / September	-	-	-	-	-	-
10. Oktober / October	-	-	-	-	-	-
11. November / November	-	-	-	-	-	-
12. Desember / December	-	-	-	-	-	-
Kabupaten Jombang Jombang Regency	-	-	-	-	-	-

Lanjutan Tabel/Continued Table 4.4.20

Bulan Month	Pencabutan Kekuasaan Orang Tua/ Revocation of Parental Power		Perwalian/ Guardianship		Pencabutan Kekuasaan Wali/ Revocation of Guardian's Power	
	2021	2022	2021	2022	2021	2022
(1)	(2)	(3)	(4)	(5)	(6)	(7)
01. Januari / January	-	-	1	4	-	-
02. Februari / February	-	-	2	1	-	-
03. Maret / March	-	-	7	5	-	-
04. April / April	-	-	5	3	-	-
05. Mei / May	-	-	2	3	-	-
06. Juni / June	-	-	11	4	-	-
07. Juli / July	-	-	3	6	-	-
08. Agustus / August	-	-	5	6	-	-
09. September / September	-	-	7	4	-	-
10. Oktober / October	-	-	7	10	-	-
11. November / November	-	-	5	5	-	-
12. Desember / December	-	-	7	3	-	-
Kabupaten Jombang Jombang Regency	-	-	62	54	-	-

Lanjutan Tabel/*Continued Table* 4.4.20

Bulan Month	Penunjukan Orang Lain/ <i>Appointment of Others</i>		Ganti Rugi terhadap Wali/ <i>Compensation Against Guardian</i>		Asal-Usul Anak / <i>Child Origin</i>	
	2021	2022	2021	2022	2021	2022
(1)	(2)	(3)	(4)	(5)	(6)	(7)
01. Januari / January	-	-	-	-	2	3
02. Februari / February	-	-	-	-	3	6
03. Maret / March	-	-	-	-	1	8
04. April / April	-	-	-	-	2	6
05. Mei / May	-	-	-	-	1	3
06. Juni / June	-	-	-	-	5	7
07. Juli / July	-	-	-	-	1	3
08. Agustus / August	-	-	-	-	3	6
09. September / September	-	-	-	-	5	3
10. Oktober / October	-	-	-	-	4	4
11. November / November	-	-	-	-	2	5
12. Desember / December	-	-	-	-	2	3
Kabupaten Jombang Jombang Regency	-	-	-	-	31	57

Lanjutan Tabel/Continued Table 4.4.20

Bulan Month	Penolakan Kawin Campur/ Mixed Marriage Rejection		Isbat Nikah/ Marriage Isbat		Izin Kawin/ Marriage Permission	
	2021	2022	2021	2022	2021	2022
(1)	(2)	(3)	(4)	(5)	(6)	(7)
01. Januari / January	-	-	1	-	-	-
02. Februari / February	-	-	1	31	-	-
03. Maret / March	-	-	1	2	-	-
04. April / April	-	-	1	-	-	-
05. Mei / May	-	-	-	-	-	-
06. Juni / June	-	-	-	1	-	-
07. Juli / July	-	-	1	1	-	-
08. Agustus / August	-	-	2	-	-	-
09. September / September	-	-	-	-	-	-
10. Oktober / October	-	-	2	-	-	-
11. November / November	-	-	1	1	-	-
12. Desember / December	-	-	-	-	-	-
Kabupaten Jombang Jombang Regency	-	-	10	36	-	-

Lanjutan Tabel/*Continued Table* 4.4.20

Bulan Month	Dispensasi Kawin/ Marriage Dispensation		Wali Adhol/ Adhol Guardian		Jumlah/ Total	
	2021	2022	2021	2022	2021	2022
(1)	(2)	(3)	(4)	(5)	(6)	(7)
01. Januari / January	47	23	4	2	500	227
02. Februari / February	34	28	2	2	342	284
03. Maret / March	33	17	2	3	363	343
04. April / April	51	37	-	2	265	257
05. Mei / May	28	21	1	1	250	134
06. Juni / June	46	61	3	2	433	492
07. Juli / July	26	30	1	-	182	296
08. Agustus / August	18	17	2	5	305	292
09. September / September	55	52	-	2	364	294
10. Oktober / October	52	36	2	1	298	281
11. November / November	47	30	4	2	322	312
12. Desember / December	35	38	1	-	264	301
Kabupaten Jombang Jombang Regency	472	390	22	22	3888	3513

Sumber/*Source*: Pengadilan Agama Kabupaten Jombang/ *Religion Court of Jombang Regency*

Tabel
Table 4.4.21

Faktor Penyebab Terjadinya Perceraian di Pengadilan Agama Kabupaten Jombang menurut Penyebab dan Bulan Kalender, 2021-2022
Factors Causing Divorce at the Religious Courts of Jombang Regency by Cause of Divorce and Calendar Month, 2021-2022

Bulan Month	Zina/ Adultery		Mabuk/ Drunk		Madat/ Drugs	
	2021	2022	2021	2022	2021	2022
(1)	(2)	(3)	(4)	(5)	(6)	(7)
01. Januari / January	-	-	-	-	-	-
02. Februari / February	-	-	-	-	-	-
03. Maret / March	-	-	-	-	-	-
04. April / April	-	-	-	-	-	-
05. Mei / May	-	-	-	-	-	-
06. Juni / June	-	-	-	-	-	-
07. Juli / July	-	-	-	-	-	-
08. Agustus / August	-	-	-	-	-	-
09. September / September	-	-	-	-	-	-
10. Oktober / October	-	-	-	-	-	-
11. November / November	-	-	-	-	-	-
12. Desember / December	-	-	-	-	-	-
Kabupaten Jombang Jombang Regency	-	-	-	-	-	-

Lanjutan Tabel/*Continued Table* 4.4.21

Bulan Month	Judi/ Gambling		Meninggalkan Satu Pihak/ Leaving Husband / Wife		Dihukum Penjara/ Jailed	
	2021	2022	2021	2022	2021	2022
(1)	(2)	(3)	(4)	(5)	(6)	(7)
01. Januari / January	-	-	3	-	-	-
02. Februari / February	-	-	-	-	-	-
03. Maret / March	-	-	-	-	-	-
04. April / April	-	-	-	-	-	-
05. Mei / May	-	-	-	2	-	-
06. Juni / June	-	-	-	2	-	-
07. Juli / July	-	-	-	-	-	-
08. Agustus / August	-	-	-	-	-	-
09. September / September	-	-	-	-	-	-
10. Oktober / October	-	-	-	-	-	-
11. November / November	-	-	-	-	-	-
12. Desember / December	-	-	-	-	-	-
Kabupaten Jombang Jombang Regency	-	-	3	4	-	-

Lanjutan Tabel/*Continued Table* 4.4.21

Bulan Month	Poligami/ Polygamy		Kekerasan dalam RT/ Domestic Violence		Cacat Badan/ Disability	
	2021	2022	2021	2022	2021	2022
(1)	(2)	(3)	(4)	(5)	(6)	(7)
01. Januari / January	-	-	-	-	-	-
02. Februari / February	-	-	-	-	-	-
03. Maret / March	1	-	-	-	-	-
04. April / April	-	-	-	-	-	-
05. Mei / May	-	-	-	-	-	-
06. Juni / June	-	-	-	-	-	-
07. Juli / July	-	-	-	-	-	-
08. Agustus / August	-	-	-	-	-	-
09. September / September	-	-	-	-	-	-
10. Oktober / October	-	-	-	-	-	-
11. November / November	-	-	-	-	-	-
12. Desember / December	-	-	-	-	-	-
Kabupaten Jombang Jombang Regency	1	-	-	-	-	-

Lanjutan Tabel/*Continued Table* 4.4.21

Bulan Month	Perselisihan Terus Menerus/ <i>Continuous Dispute</i>		Kawin Paksa/ <i>Forced Marriage</i>		Murtad/ <i>Apostate</i>	
	2021	2022	2021	2022	2021	2022
(1)	(2)	(3)	(4)	(5)	(6)	(7)
01. Januari / January	315	253	-	-	-	-
02. Februari / February	180	167	-	-	-	-
03. Maret / March	351	266	-	-	-	1
04. April / April	296	301	-	-	-	-
05. Mei / May	213	189	-	-	-	-
06. Juni / June	221	167	-	-	-	-
07. Juli / July	217	398	-	-	-	-
08. Agustus / August	308	263	-	-	-	-
09. September / September	297	210	-	-	-	-
10. Oktober / October	252	251	-	-	1	-
11. November / November	289	252	-	-	-	-
12. Desember / December	223	227	-	-	-	-
Kabupaten Jombang Jombang Regency	3162	2 944	-	-	1	1

Lanjutan Tabel/Continued Table 4.4.21

Bulan Month	Ekonomi/ Economy		Lain-Lain/ Others		Jumlah/ Total	
	2021	2022	2021	2022	2021	2022
(1)	(2)	(3)	(4)	(5)	(6)	(7)
01. Januari / January	9	-	-	-	327	253
02. Februari / February	7	-	-	-	187	167
03. Maret / March	4	-	-	-	356	267
04. April / April	-	-	-	-	296	301
05. Mei / May	-	-	-	-	213	191
06. Juni / June	-	-	-	-	221	169
07. Juli / July	-	-	-	-	217	398
08. Agustus / August	-	-	-	-	308	263
09. September / September	-	-	-	-	297	210
10. Oktober / October	-	-	-	-	253	251
11. November / November	1	-	-	-	290	252
12. Desember / December	-	-	-	-	223	227
Kabupaten Jombang Jombang Regency	21	-	-	-	3188	2 949

Tabel
Table 4.4.22

**Jumlah Narapidana pada Lembaga Pemasyarakatan
Jombang menurut Jenis Kejahatan/Pelanggaran dan Jenis
Kelamin, 2021-2022**
**Number of Prisoners in Jombang Penitentiary by Type of
Crime/Violation and Gender, 2021-2022**

Jenis Kejahatan/Pelanggaran/ Types of Crimes/Violations	Laki-Laki/ Male		Perempuan/Female		Jumlah/ Total	
	2021	2022	2021	2022	2021	2022
(1)	(2)	(3)	(4)	(5)		
1 Perbuatan Tidak Menyenangkan (335)/ Unpleasant deeds (335)	4	33	0	0	4	33
2 Pembakaran/ Combustion	2	2	0	0	2	2
3 VCD Porno (No.8/1992)/ Porn VCD (No.8/1992)	0	0	0	0	0	0
4 Melawan Ketertiban Umum/ Against Public Order	0	23	0	0	0	23
5 KDRT (UU 23/2004)/ Domestic Violence (Law 23/2004)	3	2	0	0	3	2
6 Ekonomi (7/1955)/ Economics (7/1955)	0	0	0	0	0	0
7 Obat (No. 12/1997)/ Medicine (No. 12/1997)	0	0	0	0	0	0
8 Mata Uang/ Currency	2	3	0	0	2	3
9 Memalsu Materai/Surat/ Fake Stamp/ Letter	0	1	0	0	0	1
10 Kesusilaan/ Decency	4	3	0	0	4	3
11 Perjudian/ Gambling	40	31	0	0	40	31
12 Penculikan/ Kidnapping	4	3	0	0	4	3
13 Pembunuhan/ Murder	4	3	0	0	4	3
14 Penganiayaan/ Persecution	6	3	1	1	7	4
15 Pencurian/ Theft	83	3	0	1	83	4
16 Perampokan/ Robbery	28	11	0	0	28	11
17 Pemerasan/Pengancaman/ Blackmail/Threaten	0	3	1	1	1	4
18 Penggelapan/ Embezzlement	3	9	4	3	7	12
19 Penipuan/ Fraud	26	20	4	3	30	23

Lanjutan Tabel/Continued Table 4.4.22

Jenis Kejahatan/Pelanggaran/ Types of Crimes/Violations	Laki-Laki/ Male		Perempuan/Female		Jumlah/ Total	
	2021	2022	2021	2022	2021	2022
(1)	(2)	(3)	(4)	(5)		
20 Narkotika (No.35/2009)/ Narcotics (No.35/2009) / Kesehatan (36/2009)	631	528	6	6	637	534
21 Penadahan/ Fencing	3	9	0	0	3	9
22 Korupsi (No.20/2001)/ Corruption (No.20/2001)	12	10	2	0	14	10
23 Pelanggaran Lalu Lintas (359 KUHP)/ Traffic Violations (539 Criminal Code)	1	1	0	0	1	1
24 UU Darurat Kehutanan (No.41/1999)/ Forestry Law (No.4/1999)	5	1	0	0	5	1
25 Minuman Keras (204 KUHP)/ Liquor (204 Criminal Code)	0	0	0	0	0	0
26 Perlindungan Anak (UU no.23/2002)/ Child Protection (Law no.23/2002)	56	50	0	0	56	50
27 UU Darurat (Senjata Api dalam UU No.12/1951)/ Emergency Law (Fire Weapons in Law No.12/1951)	6	3	0	0	6	3
28 UU ITE/ ITE Law	0	0	0	0	0	0
29 Dalam Jabatan (413-483 KUHP)/ In Position (413-438 of the Criminal Code)	0	0	0	0	0	0
30 Perbankan (UU no.10/1998)/ Banking (Law no.10/1998)	0	0	0	0	0	0
31 Obat/Kesehatan (No. 36/2009)/ Medicine/Health (No. 36/2009)	0	34	0	0	0	34
32 Pornografi (UU No. 44/2008)/ Pornography (Law No. 44/2008)	0	0	0	0	0	0
33 Migas (335 KUHP)/ Oil and Gas (335 Criminal Code)	0	0	0	0	0	0
34 Teroris/ Terrorist	1		0		1	0

Lanjutan Tabel/*Continued Table* 4.4.22

	Jenis Kejahatan/Pelanggaran/ <i>Types of Crimes/Violations</i>	Laki-Laki/ <i>Male</i>		Perempuan/ <i>Female</i>		Jumlah/ <i>Total</i>	
		2021	2022	2021	2022	2021	2022
	(1)	(2)	(3)	(4)	(5)		
35	Perusakan Barang (406-410)/ Damaging Goods (406410)	0	0	0	0	0	0
36	Lingkungan Hidup (UU No. 32/2009)/ Environment (Law No.32/2009)	0	0	0	0	0	0
37	Pangan (UU 7/2014)/ Food (Law 7/2014)	0	0	0	0	0	0
38	TKI (UU 39/2004)/ Indonesian Labours (Law 39/2004)	0	0	0	0	0	0
39	Cukai (UU No. 37/2009)/ Excise (Law No. 37/2009)	1	4	0	0	1	4
40	Minerba (UU 4/2009)/ Minerba (Law 4/2009)	0	1	0	0	0	1
41	Perlindungan Konsumen (No. 23/2009)/ Consumer Protection (No. 23/2009)	0	0	0	0	0	0
42	Penyelundupan (26 KUHP)/ Smuggling (26 of the Criminal Code)	0	0	0	0	0	0
43	Lain-Lain/ Others	21	14	0	0	21	14
Kabupaten Jombang		946	808	18	15	964	823

Catatan/*Note*: ...Sumber/*Source*: : Lembaga Pemasyarakatan Kelas IIA Jombang/ Jombang Class IIA Penitentiary

4.5 AGAMA DAN SOSIAL LAINNYA RELIGION AND OTHER SOCIAL AFFAIRS

Tabel 4.5.1 **Jumlah Karang Taruna dan Anggota Karang Taruna di Kabupaten Jombang menurut Kecamatan, 2021-2022**
Table 4.5.1 **Number of Youth Organizations and Youth Members in Jombang Regency by Subdistrict, 2021-2022**

Kecamatan Subdistrict	Karang Taruna / Youth Organization		Jumlah Anggota/ Numbers of Members	
	2021	2022	2021	2022
(1)	(2)	(3)		
010. Bandar Kedung Mulyo	11	11	88	26
020. Perak	13	13	104	26
030. Gudo	18	18	144	-
040. Diwek	20	20	160	26
050. Ngoro	13	13	104	31
060. Mojowarno	19	19	152	32
070. Bareng	13	13	104	27
080. Wonosalam	9	9	72	27
090. Mojoagung	18	18	144	19
100. Sumobito	21	21	168	25
110. Jogoroto	11	11	88	27
120. Peterongan	14	14	112	27
130. Jombang	20	20	160	29
140. Megaluh	13	13	104	32
150. Tembelang	15	15	120	48
160. Kesamben	14	14	112	26
170. Kudu	11	11	88	32
171. Ngusikan	11	11	88	26
180. Ploso	13	13	104	35
190. Kabuh	16	16	128	24
200. Plandaan	13	13	104	27
Kabupaten Jombang	306	306	2 448	572

Catatan/Note: ... Data belum tersedia

Sumber/Source: Dinas Sosial Kabupaten Jombang / Sosial Services of Jombang Regency

Tabel
Table 4.5.2**Jumlah Penduduk Menurut Kecamatan dan Agama yang
Dianut di Kabupaten Jombang, 2022**
*Population by Subdistrict and Religion in Jombang Regency,
2022*

Kecamatan Subdistrict	Islam	Protestan Protestant	Katolik Catholic	Hindu
(1)	(2)	(3)	(4)	(5)
010. Bandar Kedung Mulyo	52 022	47	8	-
020. Perak	58 476	126	28	5
030. Gudo	57 710	627	51	6
040. Diwek	111 808	931	77	4
050. Ngoro	77 513	2 012	52	73
060. Mojowarno	95 512	3 120	63	11
070. Bareng	57 094	1 698	22	19
080. Wonosalam	33 117	1 199	24	419
090. Mojoagung	81 839	893	182	3
100. Sumobito	89 299	120	17	-
110. Jogoroto	72 907	51	12	-
120. Peterongan	69 563	240	71	-
130. Jombang	136 593	16 147	1 799	615
140. Megaluh	41 308	67	10	4
150. Tembelang	56 594	217	20	-
160. Kesamben	68 330	197	14	1
170. Kudu	32 613	31	19	1
171. Ngusikan	23 532	24	1	1
180. Ploso	42 818	266	78	2
190. Kabuh	42 740	236	33	-
200. Plandaan	38 483	162	10	-
Kabupaten Jombang	1 339 871	28 411	2 591	1 164

Lanjutan Tabel/Continued Table 4.5.2

Kecamatan Subdistrict	Budha	Konghucu	Kepercayaan	Jumlah
(1)	(2)	(3)	(4)	(5)
010. Bandar Kedung Mulyo	1	-	-	52 078
020. Perak	4	-	-	58 639
030. Gudo	44	6	1	58 445
040. Diwek	6	1	-	112 827
050. Ngoro	22	-	-	79 672
060. Mojowarno	7	1	2	98 716
070. Barend	9	-	-	58 842
080. Wonosalam	4	-	-	34 763
090. Mojoagung	36	7	5	82 965
100. Sumobito	5	-	-	89 442
110. Jogoroto	-	-	-	72 970
120. Peterongan	12	-	-	69 886
130. Jombang	845	44	11	142 251
140. Megaluh	-	-	-	41 389
150. Tembelang	7	-	-	56 838
160. Kesamben	1	-	1	68 544
170. Kudu	-	-	-	32 664
171. Ngusikan	-	-	-	23 558
180. Ploso	11	1	-	43 176
190. Kabuh	3	-	-	43 012
200. Plandaan	-	-	-	38 655
Kabupaten Jombang	1 017	60	20	1 359 332

Catatan/Note: ...

Sumber/Source: Dinas Kependudukan dan Pencatatan Sipil Kabupaten Jombang/Population and Civil Registration Agency

Tabel
Table 4.5.3

**Jumlah Tempat Peribadatan Menurut Kecamatan di
Kabupaten Jombang, 2022**
*Number of Places of Worship by Subdistrict and Religion in
Jombang Regency, 2022*

Kecamatan Subdistrict	Masjid Mosque	Mushola Pray Room	Gereja Protestan Protestant Church	Gereja Katholik Catholic Church	Pura Temple	Vihara
(1)	(2)	(3)	(4)	(5)	(6)	(7)
010. Bandar Kedung Mulyo
020. Perak
030. Gudo
040. Diwek
050. Ngoro
060. Mojowarno
070. Barend
080. Wonosalam
090. Mojoagung
100. Sumobito
110. Jogoroto
120. Peterongan
130. Jombang
140. Megaluh
150. Tembelang
160. Kesamben
170. Kudu
171. Ngusikan
180. Ploso
190. Kabuh
200. Plandaan
Kabupaten Jombang						

Catatan/Note: ...

Sumber/Source: Kementerian Agama Kabupaten Jombang / Ministry of Religion of Jombang Regency

Tabel 4.5.4 **Jumlah Korban Dicari, Ditolong dan Evaluasi terhadap Kejadian Bencana di Kabupaten Jombang, 2022**
Table 4.5.4 **Number of Victims Wanted, Helped and Evaluation of Disaster Events in Jombang Regency, 2022**

No	Jenis Bencana/ Disaster Type	Wilayah Kecamatan/ District area	Jumlah Korban/ Number of Victims	
			Kepala Keluarga/ Head of family	Jiwa/ Person
(1)	(2)	(3)	(4)	(5)
1	Angin Kencang/ Strong winds	Ngoro	1	3
2	Angin Kencang/ Strong winds	Megaluh	33	126
3	Angin Kencang/ Strong winds	Plandaan	18	72
4	Angin Kencang/ Strong winds	Sumobito	4	18
5	Angin Kencang/ Strong winds	"Jombang "	2	5
6	Angin Kencang/ Strong winds	Sumobito	2	6
7	Angin Kencang/ Strong winds	Megaluh	11	27
8	Angin Kencang/ Strong winds	Mojoagung	2	5
9	Angin Kencang/ Strong winds	Wonosalam	5	11
10	Angin Kencang/ Strong winds	Wonosalam	1	4
11	Banjir Luapan/ Overflow Flood	Tembelang	4	15
12	Banjir Luapan/ Overflow Flood	Mojoagung	55	220
13	Banjir Luapan/ Overflow Flood	Mojowarno	159	647
14	Banjir Luapan/ Overflow Flood	Mojoagung	1409	4881
15	Banjir Luapan/ Overflow Flood	Sumobito	314	966
16	Banjir Luapan/ Overflow Flood	Peterongan	199	520
17	Banjir Luapan/ Overflow Flood	Tembelang	5	13
18	Banjir Luapan/ Overflow Flood	Kesamben	72	240

Lanjutan Tabel/*Continued Table 4.5.4*

No	Jenis Bencana/ Disaster Type	Wilayah Kecamatan/ District area	Jumlah Korban/ Number of Victims	
			Kepala Keluarga/ Head of family	Jiwa/ Person
(1)	(2)	(3)	(4)	(5)
19	Banjir Luapan/ Overflow Flood	"Jombang "	5	18
20	Banjir Luapan/ Overflow Flood	Ploso	438	1287
21	Banjir Luapan/ Overflow Flood	Ploso	1672	5051
22	Banjir Luapan/ Overflow Flood	Kudu	356	1150
23	Banjir Luapan/ Overflow Flood	Mojoagung	631	2540
24	Banjir Luapan/ Overflow Flood	Sumobito	476	1680
25	Banjir Luapan/ Overflow Flood	Peterongan	75	217
26	Banjir Luapan/ Overflow Flood	Ngusikan	1490	4387

Catatan/Note: ...

Sumber/Source: Badan Penanggulangan Bencana Daerah Kabupaten Jombang / Jombang Regency Regional Disaster Management Agency, 2022

Tabel 4.5.5 **Permasalahan Kesejahteraan Sosial di Kabupaten Jombang menurut Jenisnya, 2021-2022**
Social Welfare Issues in Jombang Regency by Type, 2021-2022

Jenis Permasalahan Kesejahteraan Sosial Types of Social Welfare Issues	2021	2022
(1)		
Keluarga yang kurang beruntung (Fakir Miskin)/ Disadvantaged families	728770	732565
Gelandangan dan Pengemis/ Homeless and Beggar	26	40
Anak Terlantar/ Homeless child	86	87
Korban Bencana Alam/ Victims of natural disasters	9680	7850
Bekas Warga Binaan dan Kemasarakatan (Narapidana)/ Inmates/ Former Citizens	125	126
Generasi Muda Penyandang Masalah Sosial (Anak Jalanan)/ Street children	86	12
Penyandang Disabilitas/ Persons with Disabilities	4506	4629
Korban Penyalahgunaan Narkotika/ Narcotics Abuse Victims	11	11
Wanita Rawan Sosial Ekonomi/ Women Prone to Socio-Economic	4323	4321
Keluarga yang menyandang masalah sosial Psikologis/ Family with Psychological social problems	68	76
Anak yang Berhadapan dengan Hukum/ Children Against the Law	21	12

Catatan/Note: ¹ Data direvisi dari tahun sebelumnya

Sumber/Source: Dinas Sosial Kabupaten Jombang / Social Services of Jombang Regency

Tabel
Table 4.5.6

Panti Asuhan dan Anak Asuh menurut Jenis Kelamin dan Pengasuh di Kabupaten Jombang, 2022
Orphanages and Foster Children by Gender and Caregiver in Jombang Regency, 2022

Nama Panti asuhan / Name of Orphanages		Wilayah / Area	Nama Ketua / Head of the orphanage
(1)	(2)	(3)	
1	LKSA AI Ikhlas	Ds.Sumobito Kec.Sumobito Kab. Jombang	Drs. H. Moch. Sukadi
2	LKSA AI Ikhlas	Ds.Podoroto Kec.Kesamben Kab. Jombang	Nurul Hakim, SP
3	LKSA HIMMATUN AYAT (Wonosalam)	Dsn. Pengajaran RT/RW 15/06 Ds. Galengdowo Wonosalam	Giman Prahmono
4	LKSA HIMMATUN AYAT (Bandar KM)	Jl. Masjid Kayen RT 05 RW 01 Desa Kayen Bandarkedungmulyo Jombang	Kholifah
5	LKSA HIMMATUN AYAT (Jombang Kota)	Jl. Kapten Tendean No. 306 Jombang	Fazal Falah
6	LKS Orang Dengan Kecacatan Sunan Kalijaga	Dsn.Jatipandak Ds. Jatiduwur Kec. Kesamben Kab. Jombang	M.Imam Nurul Zuhda
7	LKSA Sunan Kalijaga	Dusun Ngudirejo Rt 012 RW 002 Desa Ngudirejo Kec. Diwek	Adam Shofiyullah
8	LKS Orang Dengan Kecacatan Cendekia	Jl.Cipir No. 6 Dsn.Kowang Ds.Kabuh Kec. Kabuh	Edi Sungkono
9	LKS Orang Dengan Gangguan Jiwa GCK	Dsn.Sidowaras RT 01 RW 08 Ds. Sumbermulyo Kec. Jogoroto	Jami`in
10	Yayasan Disabilitas Karya Mandiri	Dusun Nglaban RT 12 RW 06 Desa Bendet Kec. Diwek	Fauzi Hasan Mustofa
11	Lembaga Pendampingan & Perlindungan Anak Jbg		Mohamad Sholahuddin, SH
12	Padepokan Tahfidhul Qur`an Ibnu Rusydi	Dusun Nglaban Desa Bendet Kec. Diwek (Timur Kantor Pos)	Amin Wahono
13	LKSA Muslimat	Dsn. Sambong Santren RT/RW 006/001 Ds. Sambangdukuh,	Hj. Chayatul Mabasyaroh
14	LKSA At-Tohir	Ds.Godong Kec.Gudo Kab.Jombang	H. Munari
15	LKSA Irsyadus Salam	Ds.Sumbersari Kec.Megaluh Kab.Jombang	KH. Chozin Salamun, S.Ag

Lanjutan Tabel/Continued Table 4.5.6

Nama Panti asuhan / Name of Orphanages		Wilayah/Area	Nama Ketua / Head of the orphanage
(1)	(2)	(3)	(3)
16	LKSA Al-Istiqomah	Ds.Plosokerep RT 007 RW 002 Kec.Sumobito Kab.Jombang	Achmad Zaini
17	LKSA Assholihin	Jl. Kemuning Gg.VI/ Sekolahan Ds Candimulyo Jombang	Achmad Zaini
18	LKSA Al Hidayah	Dsn.Kedungbetik RT 006 RW 002 Ds. Kedungbetik Kesamben	Mustofa Mujib S.Ag
19	LKSA Hasyimiah	Dsn.Sugiwaras RT/RW 05/04 Ds. Bandung Kec.Diwek	H.Syamsul Qomar,
20	LKSA Al-Muslimun	Jl.Airlangga No. 44 Ds.Jelakombo Kec.Jombang	Johan Edi Mahbub, S.Ag.
21	LKSA Muhammadiyah	Jl. DR. Sutomo No. 15 Kab. Jombang	Zainur Riduwan
22	LKSA Minhajul Abidin	Ds. Janti Kec. Jogoroto Kab. Jombang	Agus Rusydi Mizan
23	LKSA Miftahus Sa'adah	Jl.Sayid Sulaiman No. 153 Ds.Mancilan Kec.Mojoagung	Zaenal Ma'arif, SE.S.Pd.M.Pdi
24	LKSA Al Hasan	Dsn.Gendong Ds. Watugaluh Kec. Diwek Kab. Jombang	Drs. H Miftahul Hinan
25	LKSA Ad Durunnafis	Jl. Hayam Wuruk I/28 Jombang Jawa Timur	Kholis Nurhuda
26	LKS Nuansa Pertiwi	Desa Pucangsimo Kec. Bandarkedungmulyo Jombang	Sri Astuti, SKM, M.Kes
27	LKS Darul Muttaqin	Jl. KH.Mimbar No. 105 Sambongdukuh Jombang	Luqman Hakim, S.Pd.I
28	LKSA Yamuya	Jl. KH. Ya`qub Husein Desa Bulurejo Kec. Diwek Jombang	Hj Chumaidah, Syc, M.Pd.I
29	LKSA Menara Taufiq	Dusun Bogen RT 003 RW 011 Desa Grogol Kec. Diwek	Miftahul Arifin
30	LKSA Ar Ridlo	Dusun Pagotan Desa Keplaksari Kec. Peterongan Jombang	Abd. Qodir, S.Pd.I

Lanjutan Tabel/*Continued Table 4.5.6*

Nama Panti asuhan / Name of Orphanages		Wilayah/Area	Nama Ketua / Head of the orphanage
(1)	(2)	(3)	(3)
31	LKSA Darul Muslimin	Desa Jatigedong RT 001 RW 003 Kec. Ploso Jombang	Drs. Muslich MS
32	LKSA Darul Ulum	Desa Kepuhdoko Kecamatan Tembelang Jombang	H. Mustain Hasan, SH, M.Hum.
33	LKSA Putra Islam	Jl. Sisimangaraja II / 2 Jombang	Drs. HA. Hafidz Ma`soem
34	LKSA Sirojul Ulum	Jl. Sumatra RT 08 RW 02 Dusun Parimono Desa Plandi	H.Moh. Iqbal, SHI.
35	Yayasan Mukhlisatul Insani	Dusun Ngudi Desa Tugusumberjo Kec. Peterongan	Suryadi
36	Yayasan Ummul Mahmudatul Azhar	Dsn. Krenggan Desa Kauman Kec. Ngoro	Ucu Ishak Parid
37	LKSA Al Ummah	Dusun Betek Utara Desa Betek Kec. Mojoagung Jombang	Yuliati Nur Fatimah, M.PdI.
38	LKSA Al Amin	Desa Randuwatang Kec. Kudu Kab. Jombang	KH. Amin
39	SLB Kurnia Asih	Jl. Manunggal Desa/Kec. Ngoro Kab. Jombang	Drs. HM. Darsan Afidar, SH, MPd.
40	Al Falaq	Desa Jatipelem Kec. Diwek Kab. Jombang	Moch Anwar
41	Baitur Rahman	Denanyar Jombang	Heri Purnomo
42	Ad Darus Syifa`	Jombang	Drs. H. Hatta
43	Persatuan Tuna Netra (Pertuni) DPC Jombang	Lingk. Sawahan gg 03 28 D RT 09 RW 02 Desa Kepatihan	Dra. Ida Qoryati

Lanjutan Tabel/Continued Table 4.5.6

Nama Panti asuhan / Name of Orphanages	2020			2021		
	Anak Asuh / Foster Child		Jumlah Pengasuh di Panti / Number of Caregiver	Anak Asuh / Foster Child		Jumlah Pengasuh di Panti / Number of Caregiver
	Laki-laki	Perempuan		Laki-laki	Perempuan	
(1)	(4)	(5)	(6)	(7)	(8)	(9)
1 LKSA Al Ikhlas	57	-	57	12	25	37
2 LKSA Al Ikhlas	20	12	32	11	21	32
3 LKSA HIMMATUN AYAT (Wonosalam)	25	27	52	25	27	52
4 LKSA HIMMATUN AYAT (Bandar KM)	130	-	130	46	74	120
5 LKSA HIMMATUN AYAT (Jombang Kota)	-	24	24	14	15	29
6 LKS Orang Dengan Kecacatan Sunan Kalijaga	25	5	30	36	11	47
7 LKSA Sunan Kalijaga	27	-	27	27	0	27
8 LKS Orang Dengan Kecacatan Cendekia	-	65	65	41	21	62
9 LKS Orang Dengan Gangguan Jiwa GCK	156	78	234	156	78	234
10 Yayasan Disabilitas Karya Mandiri	-	50	50	76	-	76
11 Lembaga Pendampingan & Perlindungan Anak Jbg	20	-	20	20	-	20
12 Padepokan Tahfidhul Qur'an Ibnu Rusydi	76	-	76	76	-	76
13 LKSA Muslimat	24	-	27	11	23	34
14 LKSA At-Tohir	30	10	40	23	19	42
15 LKSA Irsyadus Salam	-	27	27	27	18	45

Lanjutan Tabel/*Continued Table* 4.5.6

Nama Panti asuhan / Name of Orphanages	2020			2021		
	Anak Asuh / Foster Child		Jumlah Pengasuh di Panti / Number of Caregiver	Anak Asuh / Foster Child		Jumlah Pengasuh di Panti / Number of Caregiver
	Laki-laki	Perempuan		Laki-laki	Perempuan	
(1)	(4)	(5)	(6)	(7)	(8)	(9)
16 LKSA Al-Istiqomah	18	-	18	18	8	26
17 LKSA Assholihin	20	-	20	20	0	20
18 LKSA Al Hidayah	24	-	36	24	0	24
19 LKSA Hasyimiah	9	17	26	14	21	35
20 LKSA Al-Muslimun	22	-	22	22	0	22
21 LKSA Muhammadiyah	26	30	56	32	40	72
22 LKSA Minhajul Abidin	40	40	80	40	40	80
23 LKSA Miftahus Sa'adah	90	-	90	90	0	90
24 LKSA Al Hasan	106	-	106	55	51	106
25 LKSA Ad Durunnafis	69	-	69	30	24	54
26 LKS Nuansa Pertiwi	94	-	94	94	0	94
27 LKS Darul Muttaqin	46	-	46	46	0	46
28 LKSA Yamuya	100	-	100	100	0	100
29 LKSA Menara Taufiq	25	17	42	25	17	42
30 LKSA Ar Ridlo	3	7	10	29	25	54

Lanjutan Tabel/Continued Table 4.5.6

Nama Panti asuhan / Name of Orphanages	2020			2021		
	Anak Asuh / Foster Child		Jumlah Pengasuh di Panti / Number of Caregiver	Anak Asuh / Foster Child		Jumlah Pengasuh di Panti / Number of Caregiver
	Laki-laki	Perempuan		Laki-laki	Perempuan	
(1)	(4)	(5)	(6)	(7)	(8)	(9)
31 LKSA Darul Muslimin	9	6	15	9	6	15
32 LKSA Darul Ulum	43	-	43	43	0	43
33 LKSA Putra Islam	18	-	18	18	0	18
34 LKSA Sirojul Ulum	35	-	35	9	21	30
35 Yayasan Mukhlishotul Insani	14	48	77	14	48	62
36 Yayasan Ummul Mahmudatul Azhar	41	21	62	25	24	49
37 LKSA Al Ummah	15	25	40	19	28	47
38 LKSA Al Amin	20	-	20	20	0	20
39 SLB Kurnia Asih	76	-	76	76	-	76
40 Al Falaq	20	20	40	20	20	40
41 Baitur Rahman	-	-	25	-	-	25
42 Ad Darus Syifa`
43 Persatuan Tuna Netra (Pertuni) DPC Jombang

Catatan/Note: ...

Sumber/Source: Dinas Sosial Kabupaten Jombang / Sosial Services of Jombang Regency

Tabel
Table 4.5.7

Jumlah Penghuni Pondok Pesantren berdasarkan Jenis Kelamin dan Status di Kabupaten Jombang, 2022
Number of Occupants of Islamic Boarding Schools by Gender and Status in Jombang Regency, 2022

Nama Pondok Pesantren / Name of Islamic Boarding School		Wilayah / Area	Jumlah Ustadz/ Number of Ustadz	Jumlah Ustadzah/ Number of Ustadzah
(1)	(2)	(3)	(4)	(5)
1	Putra Putri Al Arifin	Jombang	5	3
2	Al Haadi 1 Bahrul Ulum	Jombang	3	2
3	TAHFIDZUL QUR'AN AL AZHAR	Mojowarno	10	9
4	Pondok Pesantren Fathul Ulum	Diwek	16	13
5	Al-Hadi 2 Bahrul 'Ulum	Jombang	12	5
6	PP. TAHFIDZUL QURAN FATHUL 'ULUM	Diwek	1	3
7	AL IZZAH	Sumobito	12	0
8	Pondok Pesantren Al-Mimbar	Jombang	5	4
9	Pondok Pesantren Al Washoya	Ngoro	15	17
10	PP. AL-FURQON DARUL FALAH V	Diwek	10	15
11	PP Tahfidhil Qur'an Al-Ma'arij	Diwek	11	5
12	REHABILITASI AZ-ZAHWA	Diwek	3	1
13	YAYASAN PONDOK PESANTREN TARBİYATUL QUR'AN AL MUJTAHID	JOGOROTO	10	5
14	Tahfidz An Nawawi Nglaban	Diwek	8	0
15	Pondok Pesantren Al Imroniyah	Perak	6	3
16	Tarbiyatunnasyiin	Diwek	51	40
17	Yayasan Nurul Ilmi Wal Fikri	Diwek	12	6
18	Pondok pesantren tahfidhul Qur'an Roudlotul As'adiyah	Jogoroto	5	3
19	Cemerlang An Najach	Jombang	8	13
20	PP. TARBİYATUL BANAT	BANDARKEDUNG MOLYO	20	10
21	Ponpes Hamalatul Qur'an Asrama Ar-Ruqoyah	NGORO	4	0

Lanjutan Tabel/Continued Table 4.5.7

Nama Pondok Pesantren / Name of Islamic Boarding School		Wilayah / Area	Jumlah Ustadz/ Number of Ustadz	Jumlah Ustadzah/ Number of Ustadzah
(1)	(5)	(6)	(7)	
22	Al-khodijah	Peterongan	15	8
23	AL AMIN	BARENG	8	5
24	RAUDHATUL HUDA	Bareng	4	3
25	PPP. Al-Lathifiyyah 1	Jombang	19	33
26	IZZATUL QUR'AN	Diwek	4	0
27	Darul 'Ulum Muzamzamah Chosyi'ah An'amta	Peterongan	11	17
28	Manba'ul Huda	Ngoro	9	3
29	Pesantren Al Makkiyyah Darussalam	Mojowarno	4	7
30	Pondok Pesantren Putri As-Salma	Jombang	6	7
31	PP Tahfidzul Qur'an Safinatul Huda	Diwek	15	20
32	Hamalatul Qur'an	Jogoroto	60	0
33	PONDOK PESANTREN MODERN AMANATUSSALAM	Wonosalam	12	8
34	AT-TAUFIQ	DIWEK	5	5
35	PP. ALQUR'AN ALFALAH	Kesamben	9	7
36	PP. Baitussalam	Mojowarno	10	5
37	Al hamidiyyah	Jombang	22	8
38	PONDOK PESANTREN FALAHUL MUHIBBIN	DIWEK	15	10
39	Pondok Pesantren Darul Falah IV	Diwek	10	5
40	Pon Pes Al Manshuriyah Al Ihsan	Tembelang	9	11
41	MAJMA'AL BAHRAIN SHIDDIQIYYAH	PLOSO	38	88
42	Pondok Pesantren Sunan Ampel 2 Jombang	Jombang	5	2
43	PONPES TAHFIDZUL QURAN AL HAFIDZ	SUMOBITO	5	3

Lanjutan Tabel/Continued Table 4.5.7

Nama Pondok Pesantren / Name of Islamic Boarding School		Wilayah / Area	Jumlah Ustadz/ Number of Ustadz	Jumlah Ustadzah/ Number of Ustadzah
(1)	(8)	(9)	(10)	
44	AL GHOZALOYAH	JOGOROTO	35	45
45	PONDOK PESANTREN TAHFIDZUL QUR'AN AL-ITQON	Jogoroto	16	6
46	Pon. Pes. Darussa'adah 11	Bareng	4	1
47	PP. Sunan Ampel	Jombang	16	5
48	DARUL ULUM	Ngoro	4	5
49	PONPES WALI AMINAH	Ngoro	12	4
50	Asrama Tahfidz Sunan Bonang	Jombang	15	
51	PP. ROUDHOTU TAHFIDZIL QURAN	Perak	25	0
52	PP. WALISONGO	Diwek	35	50
53	Pesantren Hifdzul Qur'an	Jombang	2	5
54	PP. PUTRI ROUDHOTU TAHFIDZIL QURAN	Perak	10	25
55	MADROSATUL QUR'AN	JOMBANG	8	
56	AS-SALAFIYAH ASY-SYAFI'IYYAH	JOMBANG	3	3
57	PP Al Muftadi'ien Bahrul Ulum Tambakberas	Jombang	28	6
58	TAHFIDZUL QURAN NUR MUHAMMAD	MOJOAGUNG	18	30
59	Abdul Aziz AL-manshurin	Jombang	5	2
60	PP NURUL JADID	Jombang	11	
61	Maimunah Fil Madinah	Jogoroto	5	7
62	Annajiyah 3 Bahrul Ulum	Jombang	5	1
63	Pondok Tahfidz yanabiul quran	Jombang	2	4
64	Taman Pendidikan AL-Kautsar	Mojoagung	9	2
65	Madrasatul Qur an Tebuireng	Diwek	232	0

Lanjutan Tabel/*Continued Table 4.5.7*

Nama Pondok Pesantren / Name of Islamic Boarding School		Wilayah / Area	Jumlah Ustadz/ Number of Ustadz	Jumlah Ustadzah/ Number of Ustadzah
(1)	(11)	(12)	(13)	(13)
66	PPQ DARUNNAJAH DF 71	DIWEK	6	9
67	AL MUNAWWIR	MOJOAGUNG	6	3
68	Ponpes Al-Ghozali Bahrul Ulum	Jombang	25	12
69	PESANTREN KALIGRAFI SAKAL	JOMBANG	15	2
70	NURUL AHMADI	MOJOWARNO	24	17
71	ASRAMA SUNAN AMPEL PUTRA	Jombang	15	0
72	PP. KREATIF AL-MUHSININ	Diwek	5	0
73	Pondok Pesantren Al Azhar	Peterongan	20	18
74	Pondok Pesantren Al Hunnain Darul Ulum	Peterongan	8	6
75	PONDOK PESANTREN AL-USMANIYAH	BARENG	5	7
76	Pontren pondok tinggi darul ulum	Peterongan	33	0
77	Darul 'Ulum	Peterongan	388	484
78	PP. MIFTAHUL ULUM	Kesamben	7	1
79	PONDOK PESANTREN BABUSSALAM	MOJOAGUNG	35	48
80	Al Wahabiyyah 1	JOMBANG	25	7
81	Al Lathifiyyah II	JOMBANG	25	7
82	Pondok pesantren sunan ampel jombang		17	4
83	DARUSSALAM NGESONG	Jombang	10	22
84	Al-Ashfiya		4	6
85	PP SUNAN BONANG	Mojowarno	15	7
86	Pondok Pesantren Al-Madienah	Jombang	18	14
87	Al Fattah	Mojowarno	8	0
88	Putri Al Fattah	Mojowarno	0	8

Lanjutan Tabel/*Continued Table 4.5.7*

	Nama Pondok Pesantren / Name of Islamic Boarding School	Wilayah / Area	Jumlah Ustadz/ Number of Ustadz	Jumlah Ustadzah/ Number of Ustadzah
	(1)	(14)	(15)	(16)
89	PONDOK PESANTREN KALIMASADA	Plandaan	8	9
90	PP Mudaawamatul Qur'an	Jombang	7	7
91	Pondok Pesantren Al Munawaroh	Diwek	13	8
92	PONPES SIROJUL ULUM	Jombang	9	4
93	AL GHOZALI 2 BU	Tembelang	2	1
94	Pondok Pesantren Al-Aqobah	Diwek	25	35
95	PP. Al- Aqobah 4	Diwek	25	35
96	PP. Aqobah Internasional School (AIS)	Ngoro	10	6
97	PP Al-Aqobah 1 (versi revisi data)	Diwek	25	35
98	JANNATURROICHAN	Peterongan	18	7
99	AL HUDA	Diwek	12	9
100	Tahfidzul Qur'an Al Hikmah	Mojowarno	10	15
101	Ponpes Bahrul Lahut	Ngoro	5	5
102	Al Aziziyah	jombang	10	10
103	Al-Utsmany	Jombang	5	7
104	Fattahul Muhibbin	Wonosalam	5	8
105	AL-MUNAWWARIYAH	Perak	3	5
106	AL-FALAH	Perak	4	7
107	ATTAHDZIB	Ngoro	70	80
108	PONDOK PESANTREN AL-MARDLIYAH	JOMBANG	34	120
109	Pondok Pesantren Entreprenuer Al-Chamid	Ploso	6	1
110	DARUL FALAH II	Diwek	5	4
111	Al Mubarak Darul Ulum	Peterongan	10	5

Lanjutan Tabel/Continued Table 4.5.7

Nama Pondok Pesantren / Name of Islamic Boarding School		Wilayah / Area	Jumlah Ustadz/ Number of Ustadz	Jumlah Ustadzah/ Number of Ustadzah
(1)	(17)	(18)	(19)	
112	Pondok Pesantren Hudaya	Diwek	14	2
113	Al-muhajirin 1	Jombang	27	3
114	AL URWATUL WUTSQO	Diwek	25	23
115	Qur-any	Diwek	12	9
116	Pondok Pesantren Balonggading	Gudo	15	0
Jumlah			2150	1755

Lanjutan Tabel/*Continued Table 4.5.7*

Nama Pondok Pesantren / Name of Islamic Boarding School	Jumlah Santri Mukim/ Number of Resident Student		Jumlah Santri Tidak Mukim/ Number of Not a Resident Student	
	Laki-Laki Male	Perempuan/ Female	Laki-Laki Male	Perempuan/ Female
(1)	(2)	(3)	(4)	(5)
1 Putra Putri Al Arifin	12	10		
2 Al Haadi 1 Bahrul Ulum	30	30		
3 TAHFIDZUL QUR'AN AL AZHAR	26	34	58	49
4 Pondok Pesantren Fathul Ulum	150	135	1	0
5 Al-Hadi 2 Bahrul 'Ulum	37	57	0	0
6 PP.TAHFIDZUL QURAN FATHUL 'ULUM	7	21	0	0
7 AL IZZAH	47	0	0	0
8 Pondok Pesantren Al-Mimbar	26	57	178	269
9 Pondok Pesantren Al Washoya	130	85	2	2
10 PP. AI-FURQON DARUL FALAH V	0	235	0	0
11 PP Tahfidhil Qur'an Al-Ma'arij	69	32	10	29
12 REHABILITASI AZ-ZAHWA	17	0	0	0
13 YAYASAN PONDOK PESANTREN TARBIYATUL QUR'AN AL MUJTAHID	37	24	5	5
14 Tahfidz An Nawawi Nglaban	50	0	0	0
15 Pondok Pesantren Al Imroniyah	80	40	35	20
16 Tarbiyatunnasyiin	450	150	25	10
17 Yayasan Nurul Ilmi Wal Fikri	62	55	0	1

Lanjutan Tabel/Continued Table 4.5.7

	Nama Pondok Pesantren / Name of Islamic Boarding School	Jumlah Santri Mukim/ Number of Resident Student		Jumlah Santri Tidak Mukim/ Number of Not a Resident Student	
		Laki-Laki Male	Perempuan/ Female	Laki-Laki Male	Perempuan/ Female
	(1)	(6)	(7)	(8)	(9)
18	Pondok pesantren tahfidhul Qur'an Roudlotul As'adiyah	50	10	10	0
19	Cemerlang An Najach	47	275	0	0
20	PP. TARBIYATUL BANAT	0	45	50	30
21	Ponpes Hamalatul Qur'an Asrama Ar-Ruqoyah	24	0	0	0
22	Al-khodijah	0	360	0	0
23	AL AMIN	66	39	14	21
24	RAUDHATUL HUDA	10	7	2	3
25	PPP. Al-Lathifiyyah 1	0	480	0	0
26	IZZATUL QUR'AN	15	0	10	0
27	Darul 'Ulum Muzamamah Chosyi'ah An'amta	63	374	0	0
28	Manba'ul Huda	62	9	8	2
29	Pesantren Al Makkiiyyah Darussalam	27	28	0	0
30	Pondok Pesantren Putri As-Salma	0	152	0	0
31	PP Tahfidzul Qur'an Safinatul Huda	235	500	0	0
32	Hamalatul Qur'an	600	0	0	0
33	PONDOK PESANTREN MODERN AMANATUSSALAM	25	25	0	0
34	AT-TAUFIQ	70	90	10	10
35	PP. ALQUR'AN ALFALAH	38	63	22	36

Lanjutan Tabel/*Continued Table* 4.5.7

Nama Pondok Pesantren / Name of Islamic Boarding School	Junlah Santri Mukim/ Number of Resident Student		Junlah Santri Tidak Mukim/ Number of Not a Resident Student	
	Laki-Laki Male	Perempuan/ Female	Laki-Laki Male	Perempuan/ Female
(1)	(10)	(11)	(12)	(13)
36 PP. Baitussalam	15	25	15	20
37 Al hamidiyyah	175	200	0	0
38 PONDOK PESANTREN FALAHUL MUHIBBIN	170	156	0	0
39 Pondok Pesantren Darul Falah IV	47	53	2	0
40 Pon Pes Al Manshuriyah Al Ihsan	21	28	69	35
41 MAJMA'AL BAHRAIN SHIDDIQIYYAH	256	190	321	215
42 Pondok Pesantren Sunan Ampel 2 Jombang	20	22	0	0
43 PONPES TAHFIDZUL QURAN AL HAFIDZ	16	16	10	10
44 AL GHOZALOYAH	150	245	358	419
45 PONDOK PESANTREN TAHFIDZUL QUR'AN AL-ITQON	113	48	0	0
46 Pon. Pes. Darussa'adah 11	15	0	16	0
47 PP. Sunan Ampel	32	28	75	44
48 DARUL ULUM	25	15	35	30
49 PONPES WALI AMINAH	36	27	0	0
50 Asrama Tahfidz Sunan Bonang	210	0	0	0
51 PP. ROUDHOTU TAHFIDZIL QURAN	200	0	100	50
52 PP. WALISONGO	40	1500	0	0
53 Pesantren Hifdzul Qur'an	0	80	0	0

Lanjutan Tabel/Continued Table 4.5.7

	Nama Pondok Pesantren / Name of Islamic Boarding School	Junlah Santri Mukim/ Number of Resident Student		Junlah Santri Tidak Mukim/ Number of Not a Resident Student	
		Laki-Laki Male	Perempuan/ Female	Laki-Laki Male	Perempuan/ Female
	(1)	(14)	(15)	(16)	(17)
54	PP. PUTRI ROUDHOTU TAHFIDZIL QURAN	0	200	0	50
55	MADROSATUL QUR'AN	0	80	0	0
56	AS-SALAFIYAH ASY-SYAFI'IIYAH	45	50	0	0
57	PP Al Mubtadi'ien Bahrul Ulum Tambakberas	90	90	0	0
58	TAHFIDZUL QURAN NUR MUHAMMAD	217	128	0	0
59	Abdul Aziz AL-manshurin	22	35	34	46
60	PP NURUL JADID	78	0	12	0
61	Maimunah Fil Madinah	40	50	0	0
62	Annajiyah 3 Bahrul Ulum	0	0	0	0
63	Pondok Tahfidz yanabiul quran	11	25	17	8
64	Taman Pendidikan AL-Kautsar	6	4	14	2
65	Madrasatul Qur an Tebuireng	2187	0	0	0
66	PPQ DARUNNAJAH DF 71	40	40	0	0
67	AL MUNAWWIR	63	70	0	0
68	Ponpes Al-Ghozali Bahrul Ulum	171	97	5	3
69	PESANTREN KALIGRAFI SAKAL	10	2	0	0
70	NURUL AHMADI	146	153	0	1
71	ASRAMA SUNAN AMPEL PUTRA	210	0	0	0
72	PP. KREATIF AL-MUHSININ	45	0	0	0

Lanjutan Tabel/*Continued Table 4.5.7*

Nama Pondok Pesantren / Name of Islamic Boarding School	Junlah Santri Mukim/ Number of Resident Student		Junlah Santri Tidak Mukim/ Number of Not a Resident Student	
	Laki-Laki Male	Perempuan/ Female	Laki-Laki Male	Perempuan/ Female
(1)	(18)	(19)	(20)	(21)
73 Pondok Pesantren Al Azhar	177	189	0	0
74 Pondok Pesantren Al Hunnain Darul Ulum	71	80	0	0
75 PONDOK PESANTREN AL-USMANIYAH	72	63	3	7
76 Pontren pondok tinggi darul ulum	331	0	0	0
77 Darul 'Ulum	3568	4282	926	1210
78 PP. MIFTAHUL ULUM	18	13	11	0
79 PONDOK PESANTREN BABUSSALAM	549	865	0	0
80 Al Wahabiyyah 1	90	0	0	0
81 Al Lathifiyyah II	0	230	0	0
82 Pondok pesantren sunan ampel jombang	36	27	2	1
83 DARUSSALAM NGESONG	293	432	0	0
84 Al-Ashfiya	10	10	25	25
85 PP SUNAN BONANG	65	65	70	4
86 Pondok Pesantren Al-Madienah	215	376	0	0
87 Al Fattah	25	0	120	0
88 Putri Al Fattah	0	20	0	110
89 PONDOK PESANTREN KALIMASADA	93	126	88	173
90 PP Mudaawamatul Qur'an	50	40	25	20
91 Pondok Pesantren Al Munawaroh	267	284	0	0

Lanjutan Tabel/Continued Table 4.5.7

	Nama Pondok Pesantren / Name of Islamic Boarding School	Jumlah Santri Mukim/ Number of Resident Student		Jumlah Santri Tidak Mukim/ Number of Not a Resident Student	
		Laki-Laki Male	Perempuan/ Female	Laki-Laki Male	Perempuan/ Female
	(1)	(22)	(23)	(24)	(25)
92	PONPES SIROJUL ULUM	50	30	2	0
93	AL GHOZALI 2 BU	15	0	5	0
94	Pondok Pesantren Al-Aqobah	118	79	71	37
95	PP. Al- Aqobah 4	250	145	0	0
96	PP. Aqobah Insternational School (AIS)	53	38	0	0
97	PP Al-Aqobah 1 (versi revisi data)	122	84	71	37
98	JANNATURROICHAN	141	180	0	0
99	AL HUDA	143	138	18	25
100	Tahfidzul Qur'an Al Hikmah	0	97	100	140
101	Ponpes Bahrul Lahut	58	44	3	4
102	Al Aziziyah	200	50	6	8
103	Al-Utsmany	53	87	0	0
104	Fattahul Muhibbin	9	7	0	0
105	AL-MUNAWWARIYAH	12	19	21	31
106	AL-FALAH	10	17	24	37
107	ATTAHDZIB	750	800	50	30
108	PONDOK PESANTREN AL-MARDLIYAH	187	872	0	0
109	Pondok Pesantren Entreprenuer Al-Chamid	10	11	1	2
110	DARUL FALAH II	48	81	1	5

Lanjutan Tabel/*Continued Table 4.5.7*

	Nama Pondok Pesantren / Name of Islamic Boarding School	Jumlah Santri Mukim/ Number of Resident Student		Jumlah Santri Tidak Mukim/ Number of Not a Resident Student	
		Laki-Laki Male	Perempuan/ Female	Laki-Laki Male	Perempuan/ Female
	(1)	(26)	(27)	(28)	(29)
111	Al Mubarak Darul Ulum	120	100	0	0
112	Pondok Pesantren Hudaya	51	12	3	0
113	Al-muhajirin 1	90	90	0	0
114	AL URWATUL WUTSQO	248	441	77	151
115	Qur-any	79	174	30	45
116	Pondok Pesantren Balonggading	75	0	550	0
	Jumlah	16306	17777	3826	3522

Catatan/Note: ...

Sumber/Source: Kantor Kementerian Agama Kabupaten Jombang/ Jombang Regency Ministry of Religion Office

4.6 KEMISKINAN DAN PEMBANGUNAN MANUSIA POVERTY AND HUMAN DEVELOPMENT

Tabel 4.6.1 **Garis Kemiskinan, Jumlah, dan Persentase Penduduk Miskin di Kabupaten Jombang, 2013–2022**
Poverty Line, Number, and Percentage of Poor People in Jombang Regency, 2013–2022

Tahun Year	Garis Kemiskinan (rupiah/kapita/bulan) Poverty Line (rupiah/capita/month)	Jumlah Penduduk Miskin (ribu) Number of Poor People (thousand)	Persentase Penduduk Miskin Percentage of Poor People
(1)	(2)	(3)	(4)
2013	289 841	137,50	11,17
2014	301 162	133,50	10,80
2015	316 922	133,75	10,79
2016	337 217	133,32	10,70
2017	353 456	131,16	10,48
2018	374 895	120,19	9,56
2019	399 633	116,44	9,22
2020	410 116	125,94	9,94
2021	421 172	127,30	10,00
2022	448 830	115,48	9,04

Catatan/Note: ...

Sumber/Source: ..BPS, Survei Sosial Ekonomi Nasional Maret/BPS-Statistics Indonesia, March National Socioeconomic Survey 1

Tabel
Table 4.6.2**Indeks Kedalaman Kemiskinan dan Indeks Keparahan Kemiskinan di Kabupaten Jombang, 2013–2022**
Poverty Gap Index and Poverty Severity Index in Jombang Regency, 2013–2022

Tahun Year	Indeks Kedalaman Kemiskinan Poverty Gap Index	Indeks Keparahan Kemiskinan Poverty Severity Index
(1)	(2)	(3)
2013	1,34	0,28
2014	1,29	0,27
2015	1,56	0,39
2016	1,26	0,25
2017	1,63	0,39
2018	1,34	0,30
2019	1,77	0,53
2020	1,73	0,40
2021	1,55	0,36
2022	1,19	0,23

Catatan/Note: ...

Sumber/Source: .BPS, Survei Sosial Ekonomi Nasional Maret/BPS-Statistics Indonesia, March National Socioeconomic Survey

Tabel 4.6.3 Jumlah Keluarga Penerima Manfaat Program Penanggulangan Kemiskinan, 2022
Table *Number of Beneficiary Families of Poverty Reduction Programs, 2022*

Kecamatan/ Subdistrict	Bantuan Pangan Non Tunai Non-Cash Food Aid	Program Keluarga Harapan Hope Family Program
(1)	(5)	(6)
010. Bandar Kedung Mulyo	4.367	2.250
020. Perak	4.960	2.435
030. Gudo	6.195	3.526
040. Diwek	5.264	2.392
050. Ngoro	4.892	2.753
060. Mojowarno	4.617	2.332
070. Bareng	5.308	2.594
080. Wonosalam	4.443	2.526
090. Mojoagung	3.569	2.896
100. Sumobito	3.362	1.715
110. Jogoroto	6.931	3.355
120. Peterongan	8.406	4.902
130. Jombang	7.144	3.653
140. Megaluh	2.986	1.708
150. Tembelang	4.722	2.399
160. Kesamben	4.925	2.952
170. Kudu	4.580	2.328
171. Ngusikan	4.007	1.941
180. Ploso	6.943	3.471
190. Kabuh	3.772	2.130
200. Plandaan	4.005	1.945
Kabupaten Jombang	105.398	55.203

Catatan/Note: ...

Sumber/Source: Dinas Sosial Kabupaten Jombang / Social Services of Jombang Regency

Tabel
Table 4.6.4**Indeks Pembangunan Manusia Kabupaten Jombang
menurut Komponen, 2010–2022**
*Jombang Regency Human Development Index by
Component, 2010–2022*

Tahun Years	Umur Harapan Hidup Life Expectancy (Years)	Rata-Rata Lama Sekolah Average Length of School (Years)
(1)	(2)	(3)
2010	71,18	7,26
2011	71,22	7,28
2012	71,28	7,37
2013	71,34	7,40
2014	71,37	7,52
2015	71,67	7,59
2016	71,77	7,68
2017	71,87	8,06
2018	72,04	8,21
2019	72,27	8,53
2020	72,40	8,54
2021	72,49	8,55
2022	72,86	8,76

Lanjutan Tabel/Continued Table 4.6.4

Tahun Years	Harapan Lama Sekolah Expected Length of School	Pengeluaran Perkapita yang Disesuaikan (Ribu Rupiah)	IPM
(1)	(4)	(5)	(6)
2010	11,33	8 788	66,20
2011	11,54	9 112	66,84
2012	11,92	9 493	67,82
2013	12,43	9 678	68,63
2014	12,65	9 709	69,07
2015	12,68	9 963	69,59
2016	12,69	10 237	70,03
2017	12,70	10 560	70,88
2018	12,99	10 999	71,86
2019	13,00	11 533	72,85
2020	13,27	11 261	72,97
2021	13,57	11 394	73,45
2022	13,58	11 579	74,05

Sumber/Source: .BPS /BPS-Statistics Indonesia

Bab 5

PERTANIAN, KEHUTANAN, PETERNAKAN DAN PERIKANAN

Agriculture, Forestry, Livestock and Fishery

Peternakan Ayam di Kabupaten Jombang 2022



Telur Ayam Ras
12.883.809
butir

Telur Ayam Kampung
552.357
butir

Ayam Pedaging
13.536.086
ekor

Ayam Petelur
583.277
ekor

Ayam Kampung
1.781.797
ekor



PENJELASAN TEKNIS

1. Lahan sawah adalah lahan pertanian yang berpetak-petak dan dibatasi oleh pematang (galengan), saluran untuk menahan/ menyalurkan air, yang biasanya ditanami padi sawah tanpa memandang dari mana diperoleh atau status lahan tersebut. Lahan yang dimaksud termasuk lahan yang terdaftar di Pajak Bumi Bangunan, luran Pembangunan Daerah, lahan bengkok, lahan serobotan, lahan rawa yang ditanami padi dan lahan bekas tanaman tahunan yang telah dijadikan sawah, baik yang ditanami padi, palawija atau tanaman semusim lainnya.
2. Tegal/Kebun adalah lahan pertanian bukan sawah (lahan kering) yang ditanami tanaman semusim atau tahunan dan terpisah dengan halaman sekitar rumah serta penggunaannya tidak berpindah pindah.
3. Ladang/Huma adalah lahan pertanian bukan sawah (lahan kering) yang biasanya ditanami tanaman semusim dan penggunaannya hanya semusim atau dua musim, kemudian akan ditinggalkan bila sudah tidak subur lagi (berpindah-pindah). Kemungkinan lahan ini beberapa tahun kemudian akan dikerjakan kembali jika sudah subur.

TECHNICAL NOTES

1. *Wetland is agricultural land that separated by small dykes to resist water, where the main crop is usually wetland paddy without considering where it is got from or the status of the land. It includes the land that is registered at land income tax office, regional development contribution, 'bengkok' land, illegal ownership, swamps for rice cultivation, and annual crop land mark that has been used as rice field, which are both planted with paddy, secondary crops or the other seasonal crops.*
2. *Dry field/Garden is an dryland (unirrigated land) which is planted with seasonal or annual crops and separately from the yard around the house without shifting*
3. *Unirrigated agricultural field / Shifting cultivation land is dryland (unirrigated land) that usually is cultivated for seasonal crops and utilized only for one or two seasons, then it will be left when it is not fertile (shifting). Maybe, this land will be used again in a few years if it has been fertile.*

- | | |
|---|---|
| <p>4. Lahan yang sementara tidak diusahakan adalah lahan yang biasanya diusahakan tetapi untuk sementara (lebih dari 1 (satu) tahun tetapi kurang dari atau sama dengan 2 (dua) tahun) tidak diusahakan, termasuk lahan sawah yang tidak diusahakan selama lebih dari 2 (dua) tahun.</p> | <p>4. <i>Temporarily unused land is land that is regularly used but temporarily (more than a year but less or equal than two years) is unused, it includes wetland that is not cultivated more than two years.</i></p> |
| <p>5. Data pokok tanaman pangan yang dikumpulkan adalah luas panen dan produktivitas (hasil per hektar). Produksi tanaman pangan merupakan hasil perkalian antara luas panen dengan produktivitas. Pengumpulan data luas panen dilakukan setiap bulan dengan pendekatan area kecamatan di seluruh wilayah Indonesia. Pengumpulan data produktivitas dilakukan melalui pengukuran langsung pada plot ubinan berukuran 2½ m x 2½ m. Pengumpulan data produktivitas dilakukan setiap subround (empat bulanan) pada waktu panen petani.</p> | <p>5. <i>The main food crops data collected consists of harvested area and productivity (yield per hectare). Food crops production is generated by harvested area multiplied by productivity. The harvested area data is collected every month using sub district area approach in all sub district in Indonesia. The productivity data collection is conducted by a direct measurement in 2½m x 2½m crop cutting plot. The productivity measurement is conducted in every subround (four monthly) at the time when farmers are harvesting their crops.</i></p> |
| <p>6. 6. Data produksi padi dan palawija yang disajikan adalah dalam kualitas: gabah kering giling (padi), pipilan kering (jagung), biji kering (kedelai dan kacang tanah), dan umbi basah (ubi kayu dan ubi jalar).</p> | <p>6. <i>Production of paddy and secondary crops data are presented in the form of: dry unhusked rice (paddy), dry loose maize (maize), dry shells crops (soybeans and peanuts), and fresh roots (cassava and sweet potatoes).</i></p> |
| <p>7. Tanaman sayuran dan buah-buahan semusim</p> | <p>7. <i>Seasonal vegetable and fruit plants</i></p> |

8. Tanaman sayuran semusim adalah tanaman sumber vitamin, garam mineral dan lain-lain yang dikonsumsi dari bagian tanaman yang berupa daun, bunga, buah, dan umbinya, yang berumur kurang dari satu tahun.
 9. Tanaman buah-buahan semusim adalah tanaman sumber vitamin, garam mineral, dan lain-lain yang dikonsumsi dari bagian tanaman yang berupa buah, berumur kurang dari satu tahun, tidak berbentuk pohon/rumpun tetapi menjalar dan berbatang lunak.
 10. Tanaman buah-buahan dan sayuran tahunan
 11. Tanaman buah-buahan tahunan adalah tanaman sumber vitamin, garam mineral, dan lain-lain yang dikonsumsi dari bagian tanaman yang berupa buah dan merupakan tanaman tahunan.
 12. Tanaman sayuran tahunan adalah tanaman sumber vitamin, garam mineral, dan lain-lain yang dikonsumsi dari bagian tanaman yang berupa daun dan atau buah yang berumur lebih dari satu tahun.
 13. Tanaman biofarmaka adalah tanaman yang bermanfaat untuk obat-obatan, kosmetik, dan kesehatan yang dikonsumsi atau digunakan dari bagian-bagian tanaman seperti daun, batang, buah, umbi (rimpang) ataupun akar.
8. *Seasonal vegetable plants are plants which are the sources of vitamin, mineral salt, etc, consumed from the part of the plant in the form of leaf, flower, fruit, and root with the age of less than one year.*
 9. *Seasonal fruit plants are plants which are the sources of vitamin, mineral salt, etc, consumed from the part of the plant in the form of fruits. These plants are creeps with the age of less than one year.*
 10. *Annual fruit and vegetable plants*
 11. *Annual fruit plants are plants which are the sources of vitamin, contained mineral salt, etc, consumed from the part of plant in the form of fruit and more than one year of age.*
 12. *Annual vegetable plants are plants which are the sources of vitamin, contained mineral salt, etc, consumed from the part of the plant in the form of vegetable and more than one year of age.*
 13. *Medicinal plants are plants which are useful for medicine. It is consumed from part of the plant such as leaf, flower, fruit, tuber, and root.*

14. Tanaman hias adalah tanaman yang mempunyai nilai keindahan baik bentuk, warna daun, tajuk maupun bunganya, sering digunakan untuk penghias pekarangan dan lain sebagainya.
15. Luas panen tanaman hortikultura adalah luas tanaman sayuran, buah-buahan, biofarmaka, dan tanaman hias yang diambil hasilnya/dipanen pada periode pelaporan.
16. 12. Luas panen untuk tanaman sayuran adalah luas tanaman yang dipanen sekaligus/habis/dibongkar dan luas tanaman yang dipanen berkali-kali (lebih dari satu kali)/belum habis.
17. Tanaman yang dipanen sekaligus/habis/dibongkar adalah tanaman yang sehabis panen langsung dibongkar/dicabut, terdiri dari bawang merah, bawang putih, bawang daun, kentang, kol/kubis, kembang kol, petsai/sawi, wortel, lobak, dan kacang merah.
18. Tanaman yang dipanen berkali-kali (lebih dari satu kali)/belum habis adalah tanaman yang pemanenannya lebih dari satu kali dan biasanya dibongkar apabila panen terakhir sudah tidak memadai lagi, terdiri dari: kacang panjang, cabe besar, cabe rawit, jamur, tomat, terung, buncis, ketimun, labu siam, kangkung,
14. *Ornamental plants are plants which have a beauty value, either in shape, colour of leaf or crown of flower, and they are often used as a yard decorator.*
15. *Harvested area of horticulture is area which vegetable, fruit, medicinal and ornamental plant of crop harvested during the period of report.*
16. *Harvested area of vegetables is area of entirely plant harvested/demolished and plant harvested several times/undemolished.*
17. *Entirely plants harvested/demolished are plants usually harvested once and demolished to be substituted by other plants, consisting of: shallots, garlic, leeks, potato, cabbage, cauli flower, mustard green, carrots, chinese radish, and red kidney beans.*
18. *Plants harvested several times/undemolished are plants usually harvested more than once and demolished in the case that the last harvest was economically not profitable. They consist of : yard long beans, chili, small chili, mushroom, tomatoes, egg plant, frech beans, cucumber, pumpkin/chajota, swamp cabbage, spinach,*

bayam, melon, semangka, dan blewah.

melon, watermelon, and blewah.

19. Produksi hortikultura adalah hasil menurut bentuk produk dari setiap tanaman sayuran, buah-buahan, biofarmaka dan tanaman hias yang diambil berdasarkan luas yang dipanen/tanaman yang menghasilkan pada bulan/triwulan laporan.

19. *Horticulture production is the standard production quantity form of vegetable, fruit, medicinal and ornamental plant based on harvested area/the number of production plants reported monthly/quarterly.*

<https://jombangkab.bps.go.id>

ULASAN

DESCRIPTION

Tanaman Pangan

Tanaman pangan padi di Kabupaten Jombang merupakan komoditi yang paling utama. Pada tahun 2022 di Kabupaten Jombang luas panen padi mencapai 71.718 Ha dengan produksi sebanyak 446.088 ton.

Sedangkan luas panen tanaman pangan lainnya seperti jagung dengan produksi sebanyak 269.663 ton dan kedelai dengan produksi sebanyak 2.884 ton.

Untuk tanaman sayuran, komoditas yang ada di Kabupaten Jombang seperti bawang merah, bayam, cabai besar, cabai rawit, kacang panjang, kangkung, kembang kol, ketimun, labu siam, sawi, terong dan tomat.

Perkebunan

Komoditas tanaman perkebunan di Kabupaten Jombang antara lain tanaman Kopi, Kakao, Tebu dan Tembakau. Tanaman tebu masih merupakan tanaman perkebunan yang paling banyak ditanam. Di tahun 2022 luas panen tanaman tebu mencapai 10.042 Ha dengan jumlah produksi sebesar **816.880 ton**.

Kehutanan

Dari data Perum Perhutani KPH Jombang, luas hutan di Kabupaten Jombang mencapai **34.171** Ha.

Food Crops

The rice crop in Jombang Regency is the most important commodity. In 2020 in Jombang Regency, the rice harvested area reached 71.718 hectares with a production of 446.088 tons.

Meanwhile, the harvested area for other food crops such as corn with a production of 269.663 tons and soybean with a production of 2.884 tons.

For vegetable crops, commodities in Jombang Regency include shallots, spinach, large chilies, bird's eye chilies, long beans, kale, cauliflower, cucumbers, chayote, mustard greens, eggplant and tomatoes.

Plantation

*Plantation crop commodities in Jombang Regency include coffee, cocoa, sugar cane and tobacco. Sugarcane is still the most widely grown plantation crop. In 2022, the harvested area for sugar cane will reach 10.042 hectares with a total production of **816.880 tons**.*

Forestry

From the data of Perum Perhutani KPH Jombang, the forest area in Jombang Regency reached

Berdasar laporan tersebut, hutan produksi merupakan hutan terluas yakni mencapai **37** persen dari luas hutan keseluruhan.

Peternakan

Secara umum populasi ternak di Kabupaten Jombang tahun 2022 mengalami peningkatan kecuali Ayam Kampung dan Itik yang mengalami penurunan populasi.

Populasi ternak sapi perah terbesar ada di Kecamatan Wonosalam yang mencapai 92,73 persen populasi Kabupaten.

Perikanan

Produksi perikanan darat di Kabupaten Jombang di dominasi perikanan budidaya, terbanyak ada di Kecamatan Ngoro dengan produksi ikan sebesar 44 persen dari total produksi ikan.

34.171 hectares. Based on the report, production forest is the largest forest , reaching 37 percent of the total forest area.

Livestock

In general, the livestock population in Jombang Regency in 2022 has increased, except for Kampung Chickens and Ducks which have decreased in population.

The largest population of dairy cattle is in Wonosalam District which reaches 92.73 percent of the Regency population.

Fishery

Inland fishery production in Jombang Regency is dominated by aquaculture, the largest is in Ngoro District with fish production at 44 percent of the total fish production.

Gambar 5.1
Figures

Populasi Ternak Sapi Potong Menurut Kecamatan di Kabupaten Jombang (ekor), 2022
Beef Cattle Population by District in Jombang Regency (Tail), 2022

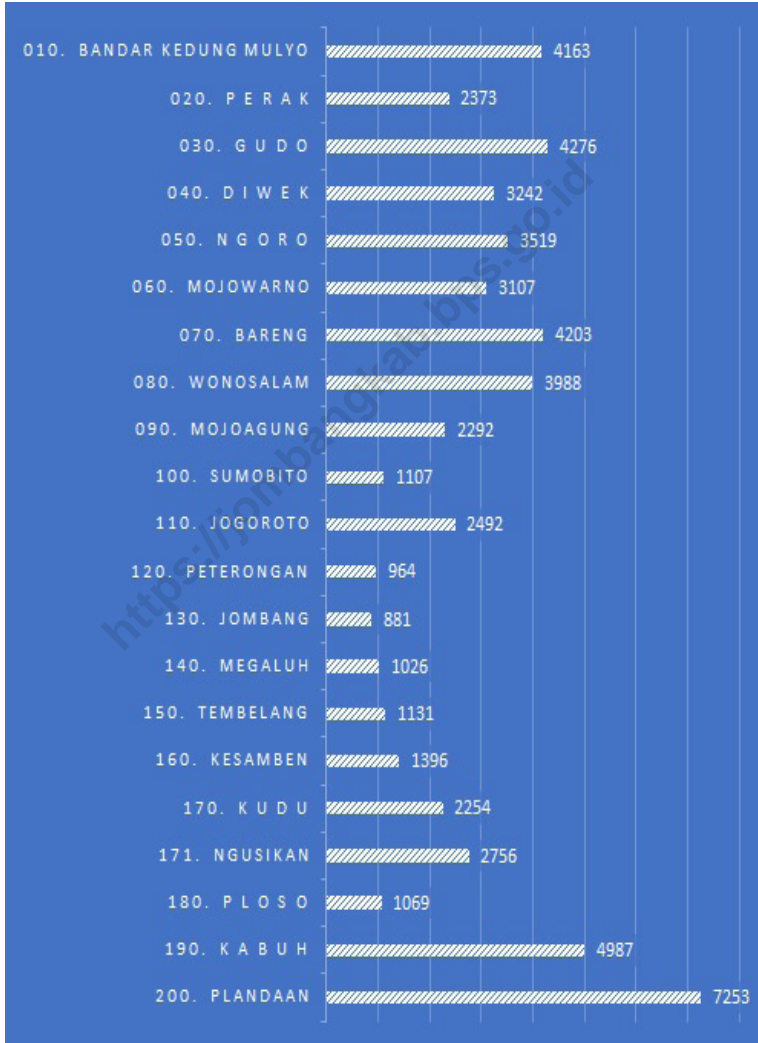

Sumber/Source: Dinas Peternakan Kabupaten Jombang/ Animal Husbandry Department of Jombang Regency

Gambar 5.2
Figures

Persentase Kecamatan yang Memproduksi Tanaman Tembakau di Kabupaten Jombang , 2022
Percentage of Districts Producing Tobacco Plants in Jombang Regency, 2022

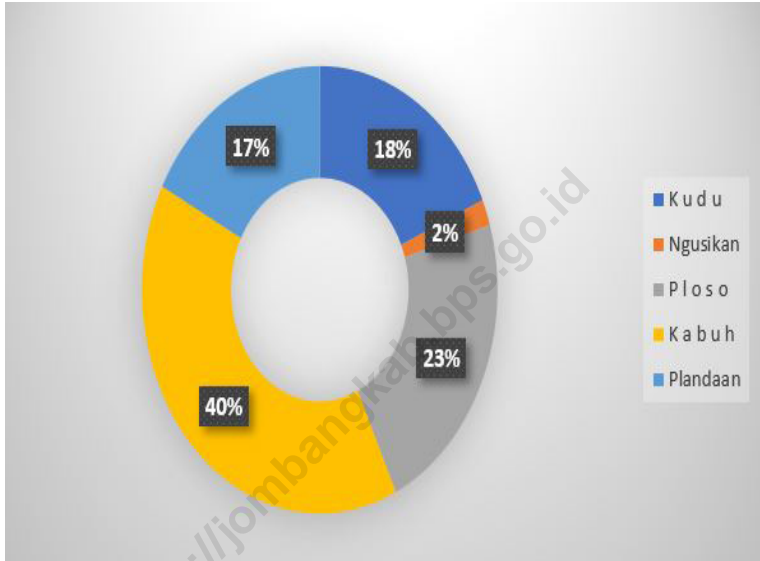

Sumber/Source : Dinas Pertanian Kabupaten Jombang / Agriculture of Jombang Regency

Tabel 5.1.1 Luas Lahan Menurut Jenis di Kabupaten Jombang (Ha), 2021-2022
Table 5.1.1 Land Area by Type in Jombang Regency, 2021-2022

Kecamatan Subdistrict	Lahan Pertanian / Agriculture Field			
	Sawah / Rice Field		Non Sawah / Unrice Field	
	2021	2022	2021	2022
(1)	(2)	(3)	(4)	(5)
010. Bandar Kedung Mulyo	2 113,00	2 176,00	327,00	373,00
020. Perak	2 010,80	2 010,80	240,00	240,00
030. Gudo	2 580,00	2 580,00	14,00	13,60
040. Diwek	2 961,00	2 961,00	615,00	615,00
050. Ngoro	3 092,00	3 092,10	842,00	842,00
060. Mojowarno	3 885,70	3 885,70	1 457,00	1 457,00
070. Bareng	3 191,60	3 192,60	4 033,00	2 343,60
080. Wonosalam	488,00	716,00	11 412,00	11 412,00
090. Mojoagung	2 221,00	2 221,00	1 780,60	1 779,00
100. Sumobito	3 379,00	3 379,00	-	695,00
110. Jogoroto	1 746,00	1 728,30	15,40	15,40
120. Peterongan	1 891,00	1 891,00	777,00	777,00
130. Jombang	1 693,00	1 693,00	1 195,00	1 195,00
140. Megaluh	1 853,00	1 853,00	588,00	700,00
150. Tembelang	2 260,00	2 276,00	766,00	718,00
160. Kesamben	3 715,00	3 715,00	552,00	552,00
170. Kudu	1 542,00	1 542,00	5 277,00	5 277,00
171. Ngusikan	1 224,00	1 224,00	1 989,00	1 989,00
180. Ploso	1 970,20	2 013,80	220,00	-
190. Kabuh	2 352,00	2 586,80	6 984,00	2 172,80
200. Plandaan	2 308,00	2 325,00	9 149,00	9 207,70
Kabupaten Jombang	48 476,30	49 062,10	48 233,00	42 374,10

Lanjutan Tabel/*Continued Table* 5.1.3

Kecamatan Subdistrict	Lahan Bukan Pertanian / Unagriculture Field		Jumlah / Total	
	2021	2022	2021	2022
(1)	(6)	(7)	(8)	(9)
010. Bandar Kedung Mulyo	810,00	701,00	3 250,00	3 250,00
020. Perak	654,20	654,20	2 905,00	2 905,00
030. Gudo	845,00	845,40	3 439,00	3 439,00
040. Diwek	1 194,00	1 194,00	4 770,00	4 770,00
050. Ngoro	1 052,00	1 051,90	4 986,00	4 986,00
060. Mojowarno	2 519,30	2 519,30	7 862,00	7 862,00
070. Barend	2 202,40	3 890,80	9 427,00	9 427,00
080. Wonosalam	263,00	35,00	12 163,00	12 163,00
090. Mojoagung	2 016,40	2 018,00	6 018,00	6 018,00
100. Sumobito	1 385,00	690,00	4 764,00	4 764,00
110. Jogoroto	1 066,60	1 084,30	2 828,00	2 828,00
120. Peterongan	279,00	279,00	2 947,00	2 947,00
130. Jombang	752,00	752,00	3 640,00	3 640,00
140. Megaluh	400,00	288,00	2 841,00	2 841,00
150. Tembelang	268,00	300,00	3 294,00	3 294,00
160. Kesamben	905,00	905,00	5 172,00	5 172,00
170. Kudu	956,00	956,00	7 775,00	7 775,00
171. Ngusikan	285,00	285,00	3 498,00	3 498,00
180. Ploso	405,80	582,20	2 596,00	2 596,00
190. Kabuh	399,00	4 975,40	9 735,00	9 735,00
200. Plandaan	583,00	507,30	12 040,00	12 040,00
Kabupaten Jombang	19 240,70	24 513,80	115 950,00	115 950,00

Sumber/Source : Dinas Pertanian Kabupaten Jombang / Agriculture of Jombang Regency

Tabel 5.1.4 Luas Lahan Sawah menurut Jenis Pengairan di Kabupaten Jombang (Ha), 2021-2022
Table Rice Field Farm Area by Type of Irrigation in Jombang Regency, 2021-2022

Kecamatan Subdistrict (1)	Teknis / Technical (2) (3)		Setengah Teknis / Semi Technical (4) (5)	
	2021	2022	2021	2022
010. Bandar Kedung Mulyo	2 113,00	2 176,00	-	-
020. Perak	2 010,80	2 010,80	-	-
030. Gudo	2 580,00	2 580,00	-	-
040. Diwek	2 961,00	2 961,00	-	-
050. Ngoro	3 092,00	3 092,10	-	-
060. Mojowarno	3 885,70	3 885,70	-	-
070. Barend	3 191,60	3 192,6	-	-
080. Wonosalam	488,00	716,00	-	-
090. Mojoagung	2 221,00	2 221,00	-	-
100. Sumobito	3 379,00	3 379,00	-	-
110. Jogoroto	1 746,00	1 728,30	-	-
120. Peterongan	1 891,00	1 891,00	-	-
130. Jombang	1 693,00	1 693,00	-	-
140. Megaluh	1 853,00	1 853,00	-	-
150. Tembelang	2 198,86	2 276,00	-	-
160. Kesamben	3 715,00	3 715,00	-	-
170. Kudu	1 045,00	1 045,00	-	-
171. Ngusikan	693,00	693,00	-	-
180. Ploso	734,50	771,0	-	-
190. Kabuh	255,00	-	-	-
200. Plandaan	980,00	980,00	-	-
Kabupaten Jombang	42 726,46	42 859,50	-	-

Lanjutan Tabel/*Continued Table* 5.1.4

Kecamatan Subdistrict	Sederhana PU/Public Work Non- Technical		Desa/Non PU Village/Non Public Work	
	2021	2022	2021	2022
(1)	(6)	(7)	(8)	(9)
010. Bandar Kedung Mulyo	-	-	-	-
020. Perak	-	-	-	-
030. Gudo	-	-	-	-
040. Diwek	-	-	-	-
050. Ngoro	-	-	-	-
060. Mojowarno	-	-	-	-
070. Bareng	-	-	-	-
080. Wonosalam	-	-	-	-
090. Mojoagung	-	-	-	-
100. Sumobito	-	-	-	-
110. Jogoroto	-	-	-	-
120. Peterongan	-	-	-	-
130. Jombang	-	-	-	-
140. Megaluh	-	-	-	-
150. Tembelang	-	-	-	-
160. Kesamben	-	-	-	-
170. Kudu	-	-	-	-
171. Ngusikan	-	-	-	-
180. Ploso	-	-	-	-
190. Kabuh	-	-	-	-
200. Plandaan	-	-	-	-
Kabupaten Jombang	-	-	-	-

Sumber/Source : Dinas Pertanian Kabupaten Jombang / Agriculture of Jombang Regency

Lanjutan Tabel/Continued Table 5.1.4

Kecamatan Subdistrict	Tadah Hujan / Rainfed Wetland		Pasang Surut / Tide-Based Wetland	
	2021	2022	2021	2022
(1)	(10)	(11)	(12)	(13)
010. Bandar Kedung Mulyo	-	-	-	-
020. Perak	-	-	-	-
030. Gudo	-	-	-	-
040. Diwek	-	-	-	-
050. Ngoro	-	-	-	-
060. Mojowarno	-	-	-	-
070. Bareng	-	-	-	-
080. Wonosalam	-	-	-	-
090. Mojoagung	-	-	-	-
100. Sumobito	-	-	-	-
110. Jogoroto	-	-	-	-
120. Peterongan	-	-	-	-
130. Jombang	-	-	-	-
140. Megaluh	-	-	-	-
150. Tembelang	61,14	-	-	-
160. Kesamben	-	-	-	-
170. Kudu	497,00	497,00	-	-
171. Ngusikan	531,00	531,00	-	-
180. Ploso	1 235,71	1 242,80	-	-
190. Kabuh	2 097,00	2 586,80	-	-
200. Plandaan	1 328,00	1 345,00	-	-
Kabupaten Jombang	5 749,85	6 202,60	-	-

Sumber/Source : Dinas Pertanian Kabupaten Jombang / Agriculture of Jombang Regency

Lanjutan Tabel/*Continued Table* 5.1.4

Kecamatan Subdistrict	Lainnya / Others		Jumlah / Total	
	2021	2022	2021	2022
(1)	(14)	(15)	(16)	(17)
010. Bandar Kedung Mulyo	-	-	2 113,00	2 176,00
020. Perak	-	-	2 010,80	2 010,80
030. Gudo	-	-	2 580,00	2 580,00
040. Diwek	-	-	2 961,00	2 961,00
050. Nggoro	-	-	3 092,00	3 092,10
060. Mojowarno	-	-	3 885,70	3 885,70
070. Barend	-	-	3 191,60	3 192,60
080. Wonosalam	-	-	488,00	716,00
090. Mojoagung	-	-	2 221,00	2 221,00
100. Sumobito	-	-	3 379,00	3 379,00
110. Jogoroto	-	-	1 746,00	1 728,30
120. Peterongan	-	-	1 891,00	1 891,00
130. Jombang	-	-	1 693,00	1 693,00
140. Megaluh	-	-	1 853,00	1 853,00
150. Tembelang	-	-	2 260,00	2 276,00
160. Kesamben	-	-	3 715,00	3 715,00
170. Kudu	-	-	1 542,00	1 542,00
171. Ngusikan	-	-	1 224,00	1 224,00
180. Ploso	-	-	1 970,20	2 013,80
190. Kabuh	-	-	2 352,00	2 586,80
200. Plandaan	-	-	2 308,00	2 325,00
Kabupaten Jombang	-	-	48 476,30	49 062,10

Sumber/Source : Dinas Pertanian Kabupaten Jombang / Agriculture of Jombang Regency

Tabel 5.1.5 Luas Lahan Sawah menurut Frekuensi Penanaman di Kabupaten Jombang, 2021-2022
Table 5.1.5 Rice Field Farm Area by Plant Frequency in Jombang Regency, 2021-2022(Ha)

Kecamatan Subdistrict	Ditanami / Planted Grain			
	1 x		2 x	
	2021	2022	2021	2022
(1)	(2)	(3)	(4)	(5)
010. Bandar Kedung Mulyo	320,00	572,00	623,00	662,00
020. Perak	131,80	132,80	641,00	640,00
030. Gudo	193,40	103,00	1 800,00	1 751,00
040. Diwek	578,00	578,00	1 451,00	1 451,00
050. Ngoro	485,00	342,00	1 603,00	1 055,00
060. Mojowarno	119,00	688,80	3 276,00	2 685,90
070. Bareng	642,00	120,00	1 259,00	1 190,00
080. Wonosalam	-	36,00	165,00	2,00
090. Mojoagung	342,00	424,70	1 056,00	993,20
100. Sumobito	495,00	495,00	2 470,00	2 470,00
110. Jogoroto	1 029,00	1 105,00	458,00	280,00
120. Peterongan	60,00	250,40	1 704,00	1 496,50
130. Jombang	555,00	555,00	1 133,00	1 133,00
140. Megaluh	1 853,00	-	-	1 853,00
150. Tembelang	-	-	2 260,00	2 214,90
160. Kesamben	642,00	670,00	2 298,00	2 301,00
170. Kudu	1 013,00	1 013,00	212,00	212,00
171. Ngusikan	49,00	49,00	272,00	272,00
180. Ploso	1 235,70	1 242,80	734,50	771,00
190. Kabuh	1 628,00	2 507,30	635,00	59,50
200. Plandaan	-	1 345,00	980,00	980,00
Kabupaten Jombang	11 370,90	12 229,80	25 030,50	24 473,00

Lanjutan Tabel/*Continued Table* 5.1.5

Kecamatan Subdistrict	Ditanami / Painted Grain		Tidak Ditanami	
	3 x			
	2021	2022	2021	2022
(1)	(6)	(7)	(8)	(9)
010. Bandar Kedung Mulyo	934,00	942,00	236,00	-
020. Perak	1 119,00	1 119,00	119,00	119,00
030. Gudo	320,00	361,00	266,60	365,00
040. Diwek	66,00	66,00	866,00	866,00
050. Ngoro	577,00	792,00	427,00	903,10
060. Mojowarno	106,70	135,00	384,00	376,00
070. Bareng	666,00	615,00	624,60	1 267,60
080. Wonosalam	29,00	80,00	294,00	598,00
090. Mojoagung	157,00	173,00	666,00	630,10
100. Sumobito	119,00	119,00	295,00	295,00
110. Jogoroto	-	-	259,00	343,30
120. Peterongan	-	-	127,00	144,10
130. Jombang	5,00	5,00	-	-
140. Megaluh	-	-	-	-
150. Tembelang	-	-	-	61,10
160. Kesamben	28,00	43,00	747,00	701,00
170. Kudu	-	-	317,00	317,00
171. Ngusikan	510,00	510,00	393,00	393,00
180. Ploso	-	-	-	-
190. Kabuh	-	-	89,00	20,00
200. Plandaan	1 328,00	-	-	-
Kabupaten Jombang	5 964,70	4 960,00	6 110,20	7 399,30

Sumber/Source : Dinas Pertanian Kabupaten Jombang / Agriculture of Jombang Regency

Tabel 5.1.6 Luas Lahan Bukan Sawah menurut Penggunaan di Kabupaten Jombang (Ha), 2021-2022
Table 5.1.6 Un-Rice Field Areas by Utilization in Jombang Regency, 2021-2022

Kecamatan Subdistrict	Tegal		Ladang/Huma		Perkebunan	
	2021	2022	2021	2022	2021	2022
(1)	(1)	(2)	(3)	(4)	(5)	(6)
010. Bandar Kedung Mulyo	295,00	373,00	-	-	-	-
020. Perak	152,00	240,00	-	-	-	-
030. Gudo	14,00	13,60	-	-	-	-
040. Diwek	68,00	68,00	-	-	-	-
050. Ngoro	607,00	842,00	-	-	-	-
060. Mojowarno	22,00	22,00	-	-	-	-
070. Bareng	2 243,00	2 117,00	-	-	-	-
080. Wonosalam	3 765,00	1 574,00	-	-	220,00	1 973,00
090. Mojoagung	29,00	29,00	-	-	-	-
100. Sumobito	-	650,00	-	-	-	-
110. Jogoroto	15,40	15,40	-	-	-	-
120. Peterongan	41,00	41,00	-	-	-	600,00
130. Jombang	154,00	154,00	-	-	-	-
140. Megaluh	461,00	350,00	-	-	-	-
150. Tembelang	61,10	29,10	-	-	-	-
160. Kesamben	408,00	427,00	-	-	-	28,00
170. Kudu	205,90	192,00	-	-	-	-
171. Ngusikan	207,00	207,00	-	-	-	-
180. Ploso	30,00	-	-	-	-	-
190. Kabuh	1 267,00	1 274,80	-	-	-	-
200. Plandaan	830,00	888,70	-	-	-	-
Kabupaten Jombang	10 875,40	9 507,60	-	-	220,00	2 601,00

Lanjutan Tabel/Continued Table 5.1.6

Kecamatan Subdistrict	Ditanami pohon / Hutan rakyat		Padang rumput / pengembalaan		Hutan Negara	
	2021	2022	2021	2022	2021	2022
(1)	(7)	(8)	(9)	(10)	(11)	(12)
010. Bandar Kedung Mulyo	-	-	-	-	-	-
020. Perak	-	-	-	-	-	-
030. Gudo	-	-	-	-	-	-
040. Diwek	-	-	-	-	-	-
050. Ngoro	-	-	-	-	-	-
060. Mojowarno	-	-	-	-	936,00	936,00
070. Barend	368,00	20,00	-	2,00	206,40	204,60
080. Wonosalam	99,00	-	-	-	6 682,00	7 865,00
090. Mojoagung	-	-	-	-	1 404,00	-
100. Sumobito	-	-	-	-	-	-
110. Jogoroto	-	-	-	-	-	-
120. Peterongan	-	-	-	-	-	-
130. Jombang	-	-	-	-	-	-
140. Megaluh	-	-	-	-	-	-
150. Tembelang	-	-	-	-	-	-
160. Kesamben	97,00	97,00	-	-	-	-
170. Kudu	-	-	-	-	4 113,00	4 113,00
171. Ngusikan	-	-	-	-	1 753,00	1 753,00
180. Plos	-	-	-	-	-	-
190. Kabuh	990,00	-	-	-	4 537,00	898,00
200. Plandaan	4 563,00	4 563,00	-	-	3 456,00	3 456,00
Kabupaten Jombang	6 117,00	4 680,00	-	2,00	23 087,40	19 225,60

Lanjutan Tabel/Continued Table 5.1.6

Kecamatan Subdistrict	Sementara tidak diusahakan		Lainnya		Jumlah	
	2021	2022	2021	2022	2021	2022
(1)	(13)	(14)	(15)	(16)	(17)	(18)
010. Bandar Kedung Mulyo	-	-	46,00	-	341,00	373,00
020. Perak	-	-	247,00	-	399,00	240,00
030. Gudo	-	-	-	-	14,00	13,60
040. Diwek	-	-	547,00	547,00	615,00	615,00
050. Ngoro	-	-	235,00	-	842,00	842,00
060. Mojowarno	-	-	499,00	499,00	1 457,00	1 457,00
070. Barend	-	-	1 215,60	-	4 033,00	2 343,60
080. Wonosalam	-	-	646,00	-	11 412,00	11 412,00
090. Mojoagung	-	1 750,00	1 275,00	-	2 708,00	1 779,00
100. Sumobito	-	-	495,00	45,00	695,00	695,00
110. Jogoroto	-	-	561,60	-	577,00	15,40
120. Peterongan	-	-	736,00	136,00	777,00	777,00
130. Jombang	-	-	1 041,00	1 041,00	1 195,00	1 195,00
140. Megaluh	-	-	127,00	350,00	588,00	700,00
150. Tembelang	-	-	704,90	688,90	766,00	718,00
160. Kesamben	-	-	47,00	-	552,00	552,00
170. Kudu	-	-	958,10	972,00	5 277,00	5 277,00
171. Ngusikan	-	-	29,00	29,00	1 989,00	1 989,00
180. Plos	-	-	190,00	-	220,00	-
190. Kabuh	-	-	190,00	-	6 984,00	2 172,80
200. Plandaan	-	-	300,00	300,00	9 149,00	9 207,70
Kabupaten Jombang	-	1 750,00	10 090,20	4 607,90	50 590,00	42 374,10

Sumber/Source : Dinas Pertanian Kabupaten Jombang / Agriculture of Jombang Regency

Tabel
Table 5.1.7

Luas Panen, Produksi, dan Produktivitas Kacang Tanah dan Kacang Hijau Menurut Kecamatan di Kabupaten Jombang, 2021-2022
Harvested Area, Production and Productivity of Peanut

Kecamatan Subdistrict	Kacang Tanah /Peanut			
	Luas Panen (ha)/ Harvested		Produksi (ton) / Production	
	2021	2022	2021	2022
(1)	(1)	(2)	(3)	(4)
010. Bandar Kedung Mulyo	-	-	-	-
020. Perak	-	-	-	-
030. Gudo	-	-	-	-
040. Diwek	10,10	2,00	15,25	34,90
050. Ngoro	-	-	-	-
060. Mojowarno	-	-	-	-
070. Bareng	4,80	-	7,25	-
080. Wonosalam	-	-	-	-
090. Mojoagung	-	-	-	-
100. Sumobito	-	-	-	-
110. Jogoroto	31,90	9,70	48,17	169,27
120. Peterongan	1,90	-	2,87	-
130. Jombang	195,30	59,90	294,90	1 045,26
140. Megaluh	22,00	-	33,22	-
150. Tembelang	4,80	77,30	7,25	1 348,89
160. Kesamben	-	-	-	-
170. Kudu	8,00	-	12,08	-
171. Ngusikan	-	-	-	-
180. Plosok	-	-	-	-
190. Kabuh	-	-	-	-
200. Plandaan	-	-	-	-
Kabupaten Jombang	278,80	148,90	420,99	2 598,31

Lanjutan Tabel/Continued Table 5.1.7

Kecamatan Subdistrict	Kacang Tanah /Peanut			
	Produktivitas (ton/ha) / Productivity		Nilai Produksi (000 rupiah)	
	2021	2022	2021	2022
(1)	(5)	(6)	(7)	(8)
010. Bandar Kedung Mulyo	-	-	-	-
020. Perak	-	-	-	-
030. Gudo	-	-	-	-
040. Diwek	1,51	17,45	8250	10000
050. Ngoro	-	-	-	-
060. Mojowarno	-	-	-	-
070. Bareng	1,51	-	8250	-
080. Wonosalam	-	-	-	-
090. Mojoagung	-	-	-	-
100. Sumobito	-	-	-	-
110. Jogoroto	1,51	17,45	8250	10000
120. Peterongan	1,51	-	8250	-
130. Jombang	1,51	17,45	8250	10000
140. Megaluh	1,51	-	8250	-
150. Tembelang	1,51	17,45	8250	10000
160. Kesamben	-	-	-	-
170. Kudu	1,51	-	8250	-
171. Ngusikan	-	-	-	-
180. Ploso	-	-	-	-
190. Kabuh	-	-	-	-
200. Plandaan	-	-	-	-
Kabupaten Jombang	1,51	17,45	8250	10000

Lanjutan Tabel/Continued Table 5.1.7

Kecamatan Subdistrict	Kacang Hijau / Mug Bean			
	Luas Panen (ha)/ Harvested		Produksi (ton) / Production	
	2021	2022	2021	2022
(1)	(9)	(10)	(11)	(12)
010. Bandar Kedung Mulyo	-	-	-	-
020. Perak	-	-	-	-
030. Gudo	-	-	-	-
040. Diwek	-	-	-	-
050. Ngoro	-	-	-	-
060. Mojowarno	-	-	-	-
070. Barend	1,90	-	2,66	-
080. Wonosalam	-	-	-	-
090. Mojoagung	31,90	30,00	44,66	327,30
100. Sumobito	9,70	-	13,58	-
110. Jogoroto	-	-	-	-
120. Peterongan	4,80	4,80	6,72	52,37
130. Jombang	-	-	-	-
140. Megaluh	4,80	-	6,72	-
150. Tembelang	1,90	-	2,66	-
160. Kesamben	7,70	-	10,78	-
170. Kudu	-	-	-	-
171. Ngusikan	-	-	-	-
180. Ploso	-	-	-	-
190. Kabuh	-	-	-	-
200. Plandaan	-	-	-	-
Kabupaten Jombang	62,70	34,80	87,78	379,67

Lanjutan Tabel/Continued Table 5.1.7

Kecamatan Subdistrict	Kacang Hijau / Mug Bean			
	Produktivitas (ton/ha) / Productivity		Nilai Produksi (000 rupiah)	
	2021	2022	2021	2022
(1)	(13)	(14)	(15)	(16)
010. Bandar Kedung Mulyo	-	-	-	-
020. Perak	-	-	-	-
030. Gudo	-	-	-	-
040. Diwek	-	-	-	-
050. Ngoro	-	-	-	-
060. Mojowarno	-	-	-	-
070. Bareng	1,40	-	18000	-
080. Wonosalam	-	-	-	-
090. Mojoagung	1,40	10,91	18000	18500
100. Sumobito	1,40	-	18000	-
110. Jogoroto	-	-	-	-
120. Peterongan	1,40	10,91	18000	18500
130. Jombang	-	-	-	-
140. Megaluh	1,40	-	18000	-
150. Tembelang	1,40	-	18000	-
160. Kesamben	1,40	-	18000	-
170. Kudu	-	-	-	-
171. Ngusikan	-	-	-	-
180. Ploso	-	-	-	-
190. Kabuh	-	-	-	-
200. Plandaan	-	-	-	-
Kabupaten Jombang	1,40	10,91	18000	18500

Sumber/Source : Dinas Pertanian Kabupaten Jombang / Agriculture of Jombang Regency

Tabel
Table 5.1.8

Luas Panen, Produksi, dan Produktivitas Ubi Kayu dan Ubi Jalar Menurut Kecamatan di Kabupaten Jombang, 2021-2022
Harvested Area, Production and Productivity of Cassava

Kecamatan Subdistrict	Ubi Kayu / Cassava			
	Luas Panen (ha) / Harvested		Produksi (ton) / Production	
	2021	2022	2021	2022
(1)	(2)	(3)	(4)	(5)
010. Bandar Kedung Mulyo	-	-	-	-
020. Perak	-	-	-	-
030. Gudo	-	-	-	-
040. Diwek	8,90	3,00	186,90	60,00
050. Ngoro	86,00	77,30	1 806,00	1 546,00
060. Mojowarno	-	-	-	-
070. Bareng	-	-	-	-
080. Wonosalam	1 032,00	-	21 672,00	-
090. Mojoagung	-	645,00	-	12 900,00
100. Sumobito	-	-	-	-
110. Jogoroto	-	-	-	-
120. Peterongan	-	-	-	-
130. Jombang	-	-	-	-
140. Megaluh	-	-	-	-
150. Tembelang	-	-	-	-
160. Kesamben	-	-	-	-
170. Kudu	-	-	-	-
171. Ngusikan	-	-	-	-
180. Ploso	-	-	-	-
190. Kabuh	-	-	-	-
200. Plandaan	-	-	-	-
Kabupaten Jombang	1 126,90	725,30	23 664,90	14 506,00

Lanjutan Tabel/Continued Table 5.1.8

Kecamatan Subdistrict	Ubi Kayu / Cassava			
	Produktivitas (ton/ha) / Productivity		Nilai Produksi (000 rupiah)	
	2021	2022	2021	2022
(1)	(6)	(7)	(8)	(9)
010. Bandar Kedung Mulyo	-	-	-	-
020. Perak	-	-	-	-
030. Gudo	-	-	-	-
040. Diwek	21,00	20,00	2600	3 200
050. Ngoro	21,00	20,00	2600	3 200
060. Mojowarno	-	-	-	-
070. Bareng	-	-	-	-
080. Wonosalam	21,00	-	2600	-
090. Mojoagung	-	20,00	-	3 200
100. Sumobito	-	-	-	-
110. Jogoroto	-	-	-	-
120. Peterongan	-	-	-	-
130. Jombang	-	-	-	-
140. Megaluh	-	-	-	-
150. Tembelang	-	-	-	-
160. Kesamben	-	-	-	-
170. Kudu	-	-	-	-
171. Ngusikan	-	-	-	-
180. Ploso	-	-	-	-
190. Kabuh	-	-	-	-
200. Plandaan	-	-	-	-
Kabupaten Jombang	21,00	20,00	2600	3200

Lanjutan Tabel/Continued Table 5.1.8

Kecamatan Subdistrict	Ubi Jalar / Sweet Potato			
	Luas Panen (ha) / Harvested		Produksi (ton) / Production	
	2021	2022	2021	2022
(1)	(10)	(11)	(12)	(13)
010. Bandar Kedung Mulyo	-	-	-	-
020. Perak	-	-	-	-
030. Gudo	-	-	-	-
040. Diwek	1,90	-	38,00	-
050. Nggoro	17,40	42,50	348,00	747,58
060. Mojowarno	-	-	-	-
070. Bareng	-	-	-	-
080. Wonosalam	-	-	-	-
090. Mojoagung	-	-	-	-
100. Sumobito	-	-	-	-
110. Jogoroto	19,30	-	386,00	-
120. Peterongan	-	-	-	-
130. Jombang	-	-	-	-
140. Megaluh	-	-	-	-
150. Tembelang	-	-	-	-
160. Kesamben	-	-	-	-
170. Kudu	-	-	-	-
171. Ngusikan	-	-	-	-
180. Ploso	-	-	-	-
190. Kabuh	-	-	-	-
200. Plandaan	-	-	-	-
Kabupaten Jombang	38,60	42,50	687,08	747,58

Lanjutan Tabel/Continued Table 5.1.8

Kecamatan Subdistrict	Ubi Jalar / Sweet Potato			
	Produktivitas (ton/ha) / Productivity		Nilai Produksi (000 rupiah)	
	2021	2022	2021	2022
(1)	(14)	(15)	(16)	(17)
010. Bandar Kedung Mulyo	-	-	-	-
020. Perak	-	-	-	-
030. Gudo	-	-	-	-
040. Diwek	20,00	-	3000	-
050. Ngoro	20,00	17,59	3000	3500
060. Mojowarno	-	-	-	-
070. Bareng	-	-	-	-
080. Wonosalam	-	-	-	-
090. Mojoagung	-	-	-	-
100. Sumobito	-	-	-	-
110. Jogoroto	20,00	-	3000	-
120. Peterongan	-	-	-	-
130. Jombang	-	-	-	-
140. Megaluh	-	-	-	-
150. Tembelang	-	-	-	-
160. Kesamben	-	-	-	-
170. Kudu	-	-	-	-
171. Ngusikan	-	-	-	-
180. Ploso	-	-	-	-
190. Kabuh	-	-	-	-
200. Plandaan	-	-	-	-
Kabupaten Jombang	20,00	17,59	3000	3500

Sumber/Source : Dinas Pertanian Kabupaten Jombang / Agriculture of Jombang Regency

Tabel 5.1.9 Luas Panen, Produksi, dan Produktivitas Padi Sawah dan Padi Ladang Menurut Kecamatan di Kabupaten Jombang (ha), 2020-2022
Harvested Area, Production and Productivity of Rice and

Kecamatan Subdistrict	Padi Sawah / Wetland Paddy			
	Luas Panen (ha)/ Harvested		Produksi (ton) / Production	
	2021	2022	2021	2022
(1)	(2)	(3)	(4)	(5)
010. Bandar Kedung Mulyo	3 580,30	4 406,70	23 219,11	27 409,67
020. Perak	4 362,80	4 412,60	28 293,81	27 446,37
030. Gudo	4 045,20	4 525,70	26 234,10	28 149,85
040. Diwek	3 968,90	3 500,90	25 739,27	21 775,60
050. Ngoro	5 166,40	4 492,80	33 505,35	27 945,22
060. Mojowarno	6 793,20	6 214,40	42 902,46	38 653,57
070. Bareng	5 542,60	3 632,40	29 300,32	22 593,53
080. Wonosalam	151,80	101,50	984,46	631,33
090. Mojoagung	2 911,50	2 815,90	18 881,13	17 514,90
100. Sumobito	5 516,50	5 598,60	35 474,91	34 823,29
110. Jogoroto	1 844,20	1 609,40	11 960,08	10 010,47
120. Peterongan	3 573,20	3 204,30	19 984,92	19 930,75
130. Jombang	3 104,70	3 075,80	20 134,73	19 131,48
140. Megaluh	3 608,20	3 563,00	23 761,92	22 161,86
150. Tembelang	4 365,50	4 122,90	27 807,41	25 644,44
160. Kesamben	6 017,00	5 387,90	35 977,52	33 512,74
170. Kudu	1 441,20	1 241,10	9 346,53	7 719,64
171. Ngusikan	1 258,60	1 657,70	8 875,70	10 310,89
180. Ploso	2 678,40	2 398,30	16 084,69	14 917,43
190. Kabuh	2 318,90	2 418,50	15 654,72	15 043,07
200. Plandaan	3 005,80	3 337,90	19 623,04	20 761,74
Kabupaten Jombang	75 254,90	71 718,30	473,746 18	446 087,83

Lanjutan Tabel/Continued Table 5.1.9

Kecamatan Subdistrict	Padi Ladang / Dryland Paddy			
	Luas Panen (ha)/ Harvested		Produksi (ton) / Production	
	2021	2022	2021	2022
(1)	(6)	(7)	(8)	(9)
010. Bandar Kedung Mulyo	-	-	-	-
020. Perak	-	-	-	-
030. Gudo	-	-	-	-
040. Diwek	-	-	-	-
050. Ngoro	-	-	-	-
060. Mojowarno	58	33	275,848	156,09
070. Bareng	-	5	-	23,65
080. Wonosalam	-	-	-	-
090. Mojoagung	-	-	-	-
100. Sumobito	-	-	-	-
110. Jogoroto	-	-	-	-
120. Peterongan	-	-	-	-
130. Jombang	-	-	-	-
140. Megaluh	183,7	304	873,6772	1437,92
150. Tembelang	-	-	-	-
160. Kesamben	121,8	125	579,2808	591,25
170. Kudu	-	209	-	988,57
171. Ngusikan	106,3	25	505,5628	118,25
180. Ploso	-	-	-	-
190. Kabuh	91,8	450,6	436,6008	2131,34
200. Plandaan	19,3	457	91,7908	2161,61
Kabupaten Jombang	580,90	1 608,60	2 762,76	7 608,68

Lanjutan Tabel/Continued Table 5.1.9

Kecamatan Subdistrict	Padi Ladang / Dryland Paddy			
	Produktivitas (ton/ha) / Productivity		Nilai Produksi (000 rupiah)	
	2021	2022	2021	2022
(1)	(10)	(11)	(12)	(13)
010. Bandar Kedung Mulyo	-	-	-	-
020. Perak	-	-	-	-
030. Gudo	-	-	-	-
040. Diwek	-	-	-	-
050. Ngoro	-	-	-	-
060. Mojowarno	4 756	4 730	4750	4200
070. Bareng	-	4 730	-	4200
080. Wonosalam	-	-	-	-
090. Mojoagung	-	-	-	-
100. Sumobito	-	-	-	-
110. Jogoroto	-	-	-	-
120. Peterongan	-	-	-	-
130. Jombang	-	-	-	-
140. Megaluh	4 756	4 730	4750	4200
150. Tembelang	-	-	-	-
160. Kesamben	4 756	4 730	4750	4200
170. Kudu	-	4 730	-	4200
171. Ngusikan	4 756	4 730	4750	4200
180. Ploso	-	-	-	-
190. Kabuh	4 756	4 730	4750	4200
200. Plandaan	4 756	4 730	4750	4200
Kabupaten Jombang	4 756	4,730	4750	4200

Sumber/Source : Dinas Pertanian Kabupaten Jombang / Agriculture of Jombang Regency

Tabel 5.1.10 Luas Panen, Produksi, dan Produktivitas Jagung dan Kedelai Menurut Kecamatan di Kabupaten Jombang (ha), 2021-2022
Harvested Area, Production and Productivity of Corn and

Kecamatan Subdistrict	Jagung/Corn			
	Luas Panen (ha)/ Harvested		Produksi (ton) / Production	
	2021	2022	2021	2022
(1)	(2)	(3)	(4)	(5)
010. Bandar Kedung Mulyo	994,40	1 099,5	7 000,58	7 743,3
020. Perak	1 164,70	540,4	8 199,49	3 805,8
030. Gudo	2 633,00	1 883,0	18 536,32	13 261,1
040. Diwek	2 581,50	2 200,0	18 173,76	15 493,5
050. Ngoro	2 433,00	3 082,3	17 128,32	21 707,2
060. Mojowarno	3 728,60	4 504,9	26 249,34	31 725,9
070. Bareng	1 489,20	3 194,2	10 483,97	22 495,2
080. Wonosalam	5 175,00	3 894,5	36 432,00	27 427,1
090. Mojoagung	2 040,70	2 162,4	14 366,53	15 228,7
100. Sumobito	2 531,86	2 487,9	17 824,29	17 521,1
110. Jogoroto	2 261,80	2 609,8	15 923,07	18 379,6
120. Peterongan	1 855,90	1 089,4	13 065,54	7 672,1
130. Jombang	1 304,90	1 179,3	9 186,50	8 305,2
140. Megaluh	7,00	416,6	49,28	2 933,9
150. Tembelang	768,60	947,2	5 410,94	6 670,7
160. Kesamben	424,20	509,0	2 986,37	3 584,6
170. Kudu	949,70	616,0	6 685,89	4 338,2
171. Ngusikan	1 559,90	1 417,8	10 981,70	9 984,9
180. Ploso	-	-	-	-
190. Kabuh	3 283,00	2 386,4	23 112,32	16 806,3
200. Plandaan	1 749,50	2 070,0	12 316,48	14 578,0
Kabupaten Jombang	38 936,46	38 290,60	274 112,68	269,662 39

Lanjutan Tabel/*Continued Table* 5.1.10

Kecamatan Subdistrict	Jagung/Corn			
	Produktivitas (ton/ha) / Productivity		Nilai Produksi (000 rupiah)	
	2021	2022	2021	2022
(1)	(6)	(7)	(8)	(9)
010. Bandar Kedung Mulyo	7 040	7 043	4875	4200
020. Perak	7 040	7 043	4875	4200
030. Gudo	7 040	7 043	4875	4200
040. Diwek	7 040	7 043	4875	4200
050. Ngoro	7 040	7 043	4875	4200
060. Mojowarno	7 040	7 043	4875	4200
070. Barend	7 040	7 043	4875	4200
080. Wonosalam	7 040	7 043	4875	4200
090. Mojoagung	7 040	7 043	4875	4200
100. Sumobito	7 040	7 043	4875	4200
110. Jogoroto	7 040	7 043	4875	4200
120. Peterongan	7 040	7 043	4875	4200
130. Jombang	7 040	7 043	4875	4200
140. Megaluh	7 040	7 043	4875	4200
150. Tembelang	7 040	7 043	4875	4200
160. Kesamben	7 040	7 043	4875	4200
170. Kudu	7 040	7 043	4875	4200
171. Ngusikan	7 040	7 043	4875	4200
180. Ploso	-	-	-	-
190. Kabuh	7 040	7 043	4875	4200
200. Plandaan	7 040	7 043	4875	4200
Kabupaten Jombang	7 040	7 043	4875	4200

Lanjutan Tabel/Continued Table 5.1.10

Kecamatan Subdistrict	Kedelai/Soybeans			
	Luas Panen (ha)/ Harvested		Produksi (ton) / Production	
	2021	2022	2021	2022
(1)	(6)	(7)	(8)	(9)
010, Bandar Kedung Mulyo	-	-	-	-
020, Perak	-	-	-	-
030, Gudo	-	-	-	-
040, Diwek	-	-	-	-
050, Ngoro	-	-	-	-
060, Mojowarno	-	2,90	-	4,40
070, Bareng	-	-	-	-
080, Wonosalam	-	-	-	-
090, Mojoagung	-	18,30	-	28,00
100, Sumobito	338,30	582,80	498,99	891,70
110, Jogoroto	46,40	1,90	68,44	2,90
120, Peterongan	29,00	46,40	42,78	71,00
130, Jombang	-	-	-	-
140, Megaluh	-	-	-	-
150, Tembelang	670,80	449,50	989,43	687,70
160, Kesamben	647,60	693,00	955,21	1 060,30
170, Kudu	19,30	45,40	28,47	69,50
171, Ngusikan	5,80	44,50	8,56	68,10
180, Ploso	-	-	-	-
190, Kabuh	-	-	-	-
200, Plandaan	-	-	-	-
Kabupaten Jombang	1 757,20	1 884,70	2 591,87	2 883,59

Lanjutan Tabel/*Continued Table* 5.1.10

Kecamatan Subdistrict	Kedelai/Soybeans			
	Produktivitas (ton/ha) / Productivity		Nilai Produksi (000 rupiah)	
	2021	2022	2021	2022
(1)	(6)	(7)	(8)	(9)
010. Bandar Kedung Mulyo	-	-	-	-
020. Perak	-	-	-	-
030. Gudo	-	-	-	-
040. Diwek	-	-	-	-
050. Ngoro	-	-	-	-
060. Mojowarno	-	1 530	-	8 000,00
070. Barend	-	-	-	-
080. Wonosalam	-	-	-	-
090. Mojoagung	-	1 530	-	8 000,00
100. Sumobito	1 475	1 530	6 000	8 000,00
110. Jogoroto	1 475	1 530	6 000	8 000,00
120. Peterongan	1 475	1 530	6 000	8 000,00
130. Jombang	-	-	-	-
140. Megaluh	-	-	-	-
150. Tembelang	1 475	1 530	6 000	8 000,00
160. Kesamben	1 475	1 530	6 000	8 000,00
170. Kudu	1 475	1 530	6 000	8 000,00
171. Ngusikan	1 475	1 530	6 000	8 000,00
180. Ploso	-	-	-	-
190. Kabuh	-	-	-	-
200. Plandaan	-	-	-	-
Kabupaten Jombang	1 475	1 530	6 000	8 000

Sumber/Source : Dinas Pertanian Kabupaten Jombang / Agriculture of Jombang Regency

5.2 HORTIKULTURA HORTICULTURE

Tabel 5.2.1 **Luas Panen Tanaman Sayuran Menurut Kecamatan dan Jenis Tanaman di Kabupaten Jombang, 2021 dan 2022**
Table 5.2.1 **Harvested Area of Vegetables by Subdistrict and Kind of Plant in Jombang Regency, 2021 and 2022**

Kecamatan Subdistrict	Bawang Daun/ Scallion (ha/ ha)		Bawang Merah/ Shallots (ha/ ha)	
	2021	2022	2021	2022
(1)	(2)	(3)	(4)	(5)
010. Bandar Kedung Mulyo	-	-	-	-
020. Perak	-	-	16	-
030. Gudo	-	-	-	-
040. Diwek	-	-	2	-
050. Ngoro	13	8	12	9
060. Mojowarno	-	-	23	18
070. Bareng	-	-	5	1
080. Wonosalam	-	-	4	6
090. Mojoagung	-	-	-	-
100. Sumobito	-	-	-	-
110. Jogoroto	-	-	-	-
120. Peterongan	-	-	-	3
130. Jombang	-	-	-	-
140. Megaluh	-	-	18	8
150. Tembelang	-	-	2	-
160. Kesamben	-	-	-	-
170. Kudu	-	-	32	29
171. Ngusikan	-	-	-	3
180. Ploso	-	-	6	14
190. Kabuh	-	-	44	63
200. Plandaan	-	-	34	33
Kabupaten Jombang	13	8	198	187

Lanjutan Tabel/*Continued Table* 5.2.1

Kecamatan Subdistrict	Bawang Putih/ Garlic (ha/ ha)		Bayam/ Spinach (ha/ ha)	
	2021	2022	2021	2022
(1)	(6)	(7)	(8)	(9)
010. Bandar Kedung Mulyo	-	-	-	-
020. Perak	-	-	-	-
030. Gudo	-	-	-	-
040. Diwek	-	-	-	-
050. Ngoro	-	-	-	-
060. Mojowarno	-	-	-	-
070. Barend	-	-	-	-
080. Wonosalam	-	-	-	-
090. Mojoagung	-	-	-	-
100. Sumobito	-	-	51	53
110. Jogoroto	-	-	4	10
120. Peterongan	-	-	-	-
130. Jombang	-	-	-	-
140. Megaluh	-	-	-	-
150. Tembelang	-	-	-	-
160. Kesamben	-	-	-	-
170. Kudu	-	-	41	90
171. Ngusikan	-	-	-	-
180. Ploso	-	-	-	-
190. Kabuh	-	-	-	-
200. Plandaan	-	-	-	-
Kabupaten Jombang	-	-	96	153

Lanjutan Tabel/Continued Table 5.2.1

Kecamatan Subdistrict	Buncis/ string bean		Cabai Rawit/ Chili/ Cayenne Pepper (ha/ ha)		Kacang Panjang/ Long Beans (ha/ ha)	
	2021	2022	2021	2022	2021	2022
(1)	(10)	(11)	(12)	(13)	(14)	(15)
010. Bandar Kedung Mulyo	-	-	63	49	-	-
020. Perak	-	-	2	6	-	-
030. Gudo	-	-	-	2	-	3
040. Diwek	-	-	2	-	1	-
050. Ngoro	-	-	19	18	13	9
060. Mojowarno	-	-	-	2	-	-
070. Bareng	-	-	-	-	-	-
080. Wonosalam	-	-	5	3	-	2
090. Mojoagung	-	-	-	-	-	-
100. Sumobito	-	-	7	32	-	-
110. Jogoroto	-	-	3	-	-	-
120. Peterongan	-	-	-	-	-	-
130. Jombang	-	-	2	-	1	-
140. Megaluh	-	-	-	-	-	-
150. Tembelang	-	-	-	-	-	-
160. Kesamben	-	-	61	89	-	-
170. Kudu	-	-	4	5	10	12
171. Ngusikan	-	-	-	-	-	-
180. Ploso	-	-	-	3	-	-
190. Kabuh	-	-	94	150	-	-
200. Plandaan	-	-	288	414	-	-
Kabupaten Jombang	-	-	550	773	25	26

Lanjutan Tabel/Continued Table 5.2.1

Kecamatan Subdistrict	Kangkung/Water Spinach (ha/ ha)		Kembang Kol/ Cauliflower (ha/ ha)		Kentang/ Potato (ha/ ha)	
	2021	2022	2021	2022	2021	2022
(1)	(16)	(17)	(18)	(19)	(20)	(21)
010. Bandar Kedung Mulyo	8	32	-	-	-	-
020. Perak	-	-	1	-	-	-
030. Gudo	-	-	-	-	-	-
040. Diwek	-	-	-	-	-	-
050. Ngoro	4	8	30	14	-	-
060. Mojowarno	-	-	-	-	-	-
070. Barend	0	1	-	-	-	-
080. Wonosalam	-	-	-	-	-	-
090. Mojoagung	-	-	-	-	-	-
100. Sumobito	411	58	-	-	-	-
110. Jogoroto	11	9	-	-	-	-
120. Peterongan	-	-	-	-	-	-
130. Jombang	-	-	-	-	-	-
140. Megaluh	-	-	-	-	-	-
150. Tembelang	5	-	-	-	-	-
160. Kesamben	77	-	-	-	-	-
170. Kudu	10	34	-	-	-	-
171. Ngusikan	-	-	-	-	-	-
180. Ploso	8	25	-	-	-	-
190. Kabuh	-	-	-	-	-	-
200. Plandaan	-	-	-	-	-	-
Kabupaten Jombang	534	167	31	14	-	-

Lanjutan Tabel/Continued Table 5.2.1

Kecamatan Subdistrict	Ketimun/ Cucumber (ha/ ha)		Kubis/ Cabbage (ha/ ha)		Labu Siam/ Chayote (ha/ ha)	
	2021	2022	2021	2022	2021	2022
(1)	(16)	(17)	(18)	(19)	(20)	(21)
010. Bandar Kedung Mulyo	25	40	-	-	-	-
020. Perak	40	-	1	-	-	-
030. Gudo	-	-	-	-	-	-
040. Diwek	-	-	-	-	-	-
050. Ngoro	10	3	-	-	-	-
060. Mojowarno	-	-	-	-	-	-
070. Barend	-	-	-	-	-	-
080. Wonosalam	-	-	-	-	-	-
090. Mojoagung	-	-	-	-	-	-
100. Sumobito	-	-	-	-	-	-
110. Jogoroto	-	-	-	-	-	-
120. Peterongan	-	-	-	-	-	-
130. Jombang	1	-	-	-	-	-
140. Megaluh	57	32	-	-	-	-
150. Tembelang	-	-	-	-	-	-
160. Kesamben	-	-	-	-	-	-
170. Kudu	-	-	-	-	-	-
171. Ngusikan	-	-	-	-	-	-
180. Ploso	-	-	-	-	-	-
190. Kabuh	-	-	-	-	-	-
200. Plandaan	-	-	-	-	-	-
Kabupaten Jombang	133	75	1	-	-	-

Lanjutan Tabel/Continued Table 5.2.1

Kecamatan Subdistrict	Melon/ Melon (ha/ ha)		Paprika/ Bell Pepper (ha/ ha)		Petsai/Sawi/ Chinese Cabbage/mustard green (ha/ ha)	
	2021	2022	2021	2022	2021	2022
(1)	(28)	(29)	(30)	(31)	(32)	(33)
010. Bandar Kedung Mulyo	129	109	-	-	-	-
020. Perak	-	-	-	-	-	-
030. Gudo	-	-	-	-	-	-
040. Diwek	-	-	-	-	-	-
050. Ngoro	-	-	-	-	-	-
060. Mojowarno	-	-	-	-	-	-
070. Barend	-	-	-	-	-	-
080. Wonosalam	-	-	-	-	-	-
090. Mojoagung	-	-	-	-	-	-
100. Sumobito	-	-	-	-	-	-
110. Jogoroto	-	-	-	-	-	-
120. Peterongan	-	-	-	-	-	-
130. Jombang	15	2	-	-	-	-
140. Megaluh	-	-	-	-	-	-
150. Tembelang	-	-	-	-	-	-
160. Kesamben	-	-	-	-	-	-
170. Kudu	-	14	-	-	68	138
171. Ngusikan	-	-	-	-	-	-
180. Ploso	-	-	-	-	-	-
190. Kabuh	-	-	-	-	-	1
200. Plandaan	-	-	-	-	-	-
Kabupaten Jombang	144	125	-	-	68	139

Lanjutan Tabel/Continued Table 5.2.1

Kecamatan Subdistrict	Semangka/ Water Melon (ha/ha)		Stroberi/ Strawberry (ha/ha)		Terung/ Eggplant (ha/ha)	
	2021	2022	2021	2022	2021	2022
(1)	(34)	(35)	(36)	(37)	(38)	(39)
010. Bandar Kedung Mulyo	4	-	-	-	-	-
020. Perak	29	12	-	-	-	-
030. Gudo	-	-	-	-	-	0
040. Diwek	-	-	-	-	-	-
050. Ngoro	-	-	-	-	13	10
060. Mojowarno	-	-	-	-	-	-
070. Bareng	-	-	-	-	-	-
080. Wonosalam	-	-	-	-	-	-
090. Mojoagung	2	-	-	-	-	-
100. Sumobito	45	197	-	-	-	-
110. Jogoroto	-	-	-	-	1	-
120. Peterongan	-	2	-	-	-	-
130. Jombang	100	3	-	-	-	-
140. Megaluh	330	-	-	-	1	-
150. Tembelang	76	-	-	-	1	-
160. Kesamben	109	109	-	-	-	-
170. Kudu	5	-	-	-	5	12
171. Ngusikan	-	-	-	-	-	-
180. Ploso	-	-	-	-	-	-
190. Kabuh	-	-	-	-	-	-
200. Plandaan	432	-	-	-	-	-
Kabupaten Jombang	1 132	323	-	-	21	22

Lanjutan Tabel/*Continued Table* 5.2.1

Kecamatan Subdistrict	Tomat/ Tomato (ha/ ha)		Wortel/ Carrot (ha/ ha)		Cabai Besar/TW/ Teropong / Chili/Big chili (ha/ ha)	
	2021	2022	2021	2022	2021	2022
(1)	(40)	(41)	(42)	(43)	(44)	(45)
010. Bandar Kedung Mulyo	-	-	-	-	-	-
020. Perak	-	-	-	-	-	-
030. Gudo	-	-	-	-	-	1
040. Diwek	-	-	-	-	1	-
050. Ngoro	18	8	-	-	15	11
060. Mojowarno	-	-	-	-	-	1
070. Barend	-	-	-	-	-	1
080. Wonosalam	-	-	-	-	-	2
090. Mojoagung	-	-	-	-	-	-
100. Sumobito	-	-	-	-	-	-
110. Jogoroto	2	1	-	-	1	1
120. Peterongan	-	-	-	-	6	4
130. Jombang	-	-	-	-	1	-
140. Megaluh	1	-	-	-	-	1
150. Tembelang	-	-	-	-	-	-
160. Kesamben	-	-	-	-	-	-
170. Kudu	4	15	-	-	51	157
171. Ngusikan	2	2	-	-	8	24
180. Ploso	-	-	-	-	-	-
190. Kabuh	-	-	-	-	-	-
200. Plandaan	-	-	-	-	-	-
Kabupaten Jombang	27	26	-	-	83	202

Lanjutan Tabel/Continued Table 5.2.1

Kecamatan Subdistrict	Cabai Keriting / Chili/ Curly chili		Jamur Tiram / King Oyster Mushrooms (m ² /m ²)		Jamur Lainnya (m ² /m ²)	
	(ha/ ha)	2022	2021	2022	2021	2022
(1)	(46)	(47)	(48)	(49)	(50)	(51)
010. Bandar Kedung Mulyo	-	-	-	-	-	-
020. Perak	-	-	-	-	-	-
030. Gudo	-	-	-	-	-	-
040. Diwek	-	2	-	-	-	-
050. Ngoro	5	-	-	-	-	-
060. Mojowarno	-	-	-	-	-	-
070. Barend	-	-	-	-	-	-
080. Wonosalam	-	-	-	-	-	-
090. Mojoagung	-	-	-	-	-	-
100. Sumobito	-	-	-	-	-	-
110. Jogoroto	-	-	-	-	-	-
120. Peterongan	-	-	-	-	-	-
130. Jombang	-	-	-	-	-	-
140. Megaluh	-	1	-	-	-	-
150. Tembelang	-	-	-	-	-	-
160. Kesamben	-	-	-	-	-	-
170. Kudu	-	-	-	-	-	-
171. Ngusikan	-	-	-	-	-	-
180. Ploso	-	-	-	-	-	-
190. Kabuh	-	-	-	-	-	-
200. Plandaan	-	-	-	-	-	-
Kabupaten Jombang	5	3	-	-	-	-

Catatan/Note: Angka Sementara (ASEM)/ Preliminary Figures

Sumber/Source: BPS, Statistik Pertanian Hortikultura SPH-SBS/BPS-Statistics Indonesia, Agricultural Statistic for Horticulture SPH-SBS

Tabel
Table 5.2.2**Produksi Tanaman Sayuran Menurut Kecamatan dan Jenis Tanaman di Kabupaten Jombang, 2021 dan 2022**
Production of Vegetables by Subdistrict and Kind of Plant in Jombang Regency, 2021 dan 2022

Kecamatan Subdistrict	Bawang Daun/ Scallion (kw/ qui)		Bawang Merah/ Shallots (kw/ qui)	
	2021	2022	2021	2022
(1)	(2)	(3)	(4)	(5)
010. Bandar Kedung Mulyo	-	-	-	-
020. Perak	-	-	160	-
030. Gudo	-	-	-	-
040. Diwek	-	-	20	-
050. Ngoro	850	560	180	90
060. Mojowarno	-	-	1 232	882
070. Barend	-	-	244	48
080. Wonosalam	-	-	560	884
090. Mojoagung	-	-	-	-
100. Sumobito	-	-	-	-
110. Jogoroto	-	-	-	-
120. Peterongan	-	-	-	92
130. Jombang	-	-	-	-
140. Megaluh	-	-	455	245
150. Tembelang	-	-	12	-
160. Kesamben	-	-	-	-
170. Kudu	-	-	157	168
171. Ngusikan	-	-	-	18
180. Ploso	-	-	462	448
190. Kabuh	-	-	5 832	1 183
200. Plandaan	-	-	676	3 373
Kabupaten Jombang	850	560	9 990	7 431

Lanjutan Tabel/Continued Table 5.2.2

Kecamatan Subdistrict	Bawang Putih/ Garlic (kw/ qui)		Bayam/ Spinach (kw/ qui)	
	2021	2022	2021	2022
(1)	(6)	(7)	(8)	(9)
010. Bandar Kedung Mulyo	-	-	-	-
020. Perak	-	-	-	-
030. Gudo	-	-	-	-
040. Diwek	-	-	-	-
050. Ngoro	-	-	-	-
060. Mojowarno	-	-	-	-
070. Barend	-	-	-	-
080. Wonosalam	-	-	-	-
090. Mojoagung	-	-	-	-
100. Sumobito	-	-	892	1 053
110. Jogoroto	-	-	25	760
120. Peterongan	-	-	-	-
130. Jombang	-	-	-	-
140. Megaluh	-	-	-	-
150. Tembelang	-	-	-	-
160. Kesamben	-	-	-	-
170. Kudu	-	-	2 317	9 540
171. Ngusikan	-	-	-	-
180. Ploso	-	-	-	-
190. Kabuh	-	-	-	-
200. Plandaan	-	-	-	-
Kabupaten Jombang	-	-	3 234	11 353

Lanjutan Tabel/*Continued Table* 5.2.2

Kecamatan Subdistrict	Buncis/ <i>string bean</i> (kw/ qui)		Cabai Rawit/ Chili/ Cayenne Pepper (kw/ qui)		Kacang Panjang/ Long Beans (kw/ qui)	
	2021	2022	2021	2022	2021	2022
(1)	(10)	(11)	(12)	(13)	(14)	(15)
010. Bandar Kedung Mulyo	-	-	8 190	3 519	-	-
020. Perak	-	-	20	100	-	-
030. Gudo	-	-	-	75	-	40
040. Diwek	-	-	9	-	4	-
050. Ngoro	-	-	100	84	99	45
060. Mojowarno	-	-	-	12	-	-
070. Bareng	-	-	-	-	-	-
080. Wonosalam	-	-	907	85	-	42
090. Mojoagung	-	-	-	-	-	-
100. Sumobito	-	-	57	138	-	-
110. Jogoroto	-	-	14	-	-	-
120. Peterongan	-	-	-	-	-	-
130. Jombang	-	-	4	-	2	-
140. Megaluh	-	-	-	-	-	-
150. Tembelang	-	-	-	-	-	-
160. Kesamben	-	-	2 070	7 757	-	-
170. Kudu	-	-	80	375	480	880
171. Ngusikan	-	-	-	-	-	-
180. Ploso	-	-	-	300	-	-
190. Kabuh	-	-	19 275	8 250	-	-
200. Plandaan	-	-	35 239	116 926	-	-
Kabupaten Jombang	-	-	65 964	137 621	585	1 007

Lanjutan Tabel/Continued Table 5.2.2

Kecamatan Subdistrict	Kangkung/ Water Spinach (kw/ qui)		Kembang Kol/ Cauliflower (kw/ qui)		Kentang/ Potato (kw/ qui)	
	2021	2022	2021	2022	2021	2022
(1)	(16)	(17)	(18)	(19)	(20)	(21)
010. Bandar Kedung Mulyo	6 320	7 976	-	-	-	-
020. Perak	-	-	2	-	-	-
030. Gudo	-	-	-	-	-	-
040. Diwek	-	-	-	-	-	-
050. Ngoro	25	60	60	28	-	-
060. Mojowarno	-	-	-	-	-	-
070. Bareng	45	2	-	-	-	-
080. Wonosalam	-	-	-	-	-	-
090. Mojoagung	-	-	-	-	-	-
100. Sumobito	7 430	843	-	-	-	-
110. Jogoroto	422	3 470	-	-	-	-
120. Peterongan	-	-	-	-	-	-
130. Jombang	-	-	-	-	-	-
140. Megaluh	-	-	-	-	-	-
150. Tembelang	50	-	-	-	-	-
160. Kesamben	760	-	-	-	-	-
170. Kudu	425	460	-	-	-	-
171. Ngusikan	-	-	-	-	-	-
180. Ploso	495	2 450	-	-	-	-
190. Kabuh	-	-	-	-	-	-
200. Plandaan	-	-	-	-	-	-
Kabupaten Jombang	15 972	15 261	62	28	-	-

Lanjutan Tabel/*Continued Table 5.2.2*

Kecamatan Subdistrict	Ketimun/ Cucumber (kw/ qui)		Kubis/ Cabbage (kw/ qui)		Labu Siam/ Chayote (kw/ qui)	
	2021	2022	2021	2022	2021	2022
(1)	(22)	(23)	(24)	(25)	(26)	(27)
010. Bandar Kedung Mulyo	3 725	11 440	-	-	-	-
020. Perak	12 000	-	300	-	-	-
030. Gudo	-	-	-	-	-	-
040. Diwek	-	-	-	-	-	-
050. Ngoro	75	444	-	-	-	-
060. Mojowarno	-	-	-	-	-	-
070. Bareng	-	-	-	-	-	-
080. Wonosalam	-	-	-	-	-	-
090. Mojoagung	-	-	-	-	-	-
100. Sumobito	-	-	-	-	-	-
110. Jogoroto	-	-	-	-	-	-
120. Peterongan	-	-	-	-	-	-
130. Jombang	50	-	-	-	-	-
140. Megaluh	5 600	4 084	-	-	-	-
150. Tembelang	-	-	-	-	-	-
160. Kesamben	-	-	-	-	-	-
170. Kudu	-	-	-	-	-	-
171. Ngusikan	-	-	-	-	-	-
180. Ploso	-	-	-	-	-	-
190. Kabuh	-	-	-	-	-	-
200. Plandaan	-	-	-	-	-	-
Kabupaten Jombang	21 450	15 968	300	-	-	-

Lanjutan Tabel/Continued Table 5.2.2

Kecamatan Subdistrict	Melon/ Melon (kw/ qui)		Paprika/ Bell Pepper (kw/ qui)		Petsai/Sawi/ Chinese Cabbage/mustard green (kw/ qui)	
	2021	2022	2021	2022	2021	2022
(1)	(28)	(29)	(30)	(31)	(32)	(33)
010. Bandar Kedung Mulyo	18 099	34 000	-	-	-	-
020. Perak	-	-	-	-	-	-
030. Gudo	-	-	-	-	-	-
040. Diwek	-	-	-	-	-	-
050. Ngoro	-	-	-	-	-	-
060. Mojowarno	-	-	-	-	-	-
070. Bareng	-	-	-	-	-	-
080. Wonosalam	-	-	-	-	-	-
090. Mojoagung	-	-	-	-	-	-
100. Sumobito	-	-	-	-	-	-
110. Jogoroto	-	-	-	-	-	-
120. Peterongan	-	-	-	-	-	-
130. Jombang	2 400	600	-	-	-	-
140. Megaluh	-	-	-	-	-	-
150. Tembelang	-	-	-	-	-	-
160. Kesamben	-	-	-	-	-	-
170. Kudu	-	4 200	-	-	153	3 643
171. Ngusikan	-	-	-	-	-	-
180. Ploso	-	-	-	-	-	-
190. Kabuh	-	-	-	-	-	250
200. Plandaan	-	-	-	-	-	-
Kabupaten Jombang	20 499	38 800	-	-	153	3 893

Lanjutan Tabel/*Continued Table* 5.2.2

Kecamatan Subdistrict	Semangka/Water Melon (kw/ qui)		Stroberi/ Strawberry (kw/ qui)		Terung/ Eggplant (kw/ qui)	
	2021	2022	2021	2022	2021	2022
(1)	(34)	(35)	(36)	(37)	(38)	(39)
010. Bandar Kedung Mulyo	1 868	-	-	-	-	-
020. Perak	696	288	-	-	-	-
030. Gudo	-	-	-	-	-	25
040. Diwek	-	-	-	-	-	-
050. Ngoro	-	-	-	-	105	51
060. Mojowarno	-	-	-	-	-	-
070. Bareng	-	-	-	-	-	-
080. Wonosalam	-	-	-	-	-	-
090. Mojoagung	750	-	-	-	-	-
100. Sumobito	830	34 475	-	-	-	-
110. Jogoroto	-	-	-	-	12	-
120. Peterongan	-	110	-	-	-	-
130. Jombang	20 000	720	-	-	-	-
140. Megaluh	13 200	-	-	-	80	-
150. Tembelang	210	-	-	-	280	-
160. Kesamben	19 884	19 820	-	-	-	-
170. Kudu	1 000	-	-	-	2 600	2 200
171. Ngusikan	-	-	-	-	-	-
180. Ploso	-	-	-	-	-	-
190. Kabuh	-	-	-	-	-	-
200. Plandaan	10 368	-	-	-	-	-
Kabupaten Jombang	68 806	55 413	-	-	3 077	2 276

Lanjutan Tabel/Continued Table 5.2.2

Kecamatan Subdistrict	Tomat/Tomato (kw/ qui)		Wortel/ Carrot (kw/ qui)		Cabai Besar/TW/ Teropong / Chili/Big chili (kw/ qui)	
	2021	2022	2021	2022	2021	2022
(1)	(40)	(41)	(42)	(43)	(44)	(45)
010. Bandar Kedung Mulyo	-	-	-	-	-	-
020. Perak	-	-	-	-	-	-
030. Gudo	-	-	-	-	-	9
040. Diwek	-	-	-	-	4	-
050. Ngoro	108	42	-	-	132	60
060. Mojowarno	-	-	-	-	-	24
070. Barend	-	-	-	-	-	4
080. Wonosalam	-	-	-	-	-	48
090. Mojoagung	-	-	-	-	-	-
100. Sumobito	-	-	-	-	-	-
110. Jogoroto	62	210	-	-	15	150
120. Peterongan	-	-	-	-	544	67
130. Jombang	-	-	-	-	1	-
140. Megaluh	80	-	-	-	-	75
150. Tembelang	-	-	-	-	-	-
160. Kesamben	-	-	-	-	-	-
170. Kudu	2 080	2 470	-	-	11 131	25 470
171. Ngusikan	770	260	-	-	350	240
180. Ploso	-	-	-	-	-	-
190. Kabuh	-	-	-	-	-	-
200. Plandaan	-	-	-	-	-	-
Kabupaten Jombang	3 100	2 982	-	-	12 177	26 146

Lanjutan Tabel/Continued Table 5.2.2

Kecamatan Subdistrict	Cabai Keriting/ Chili/ Curly chili (kw/ qui)		Jamur Tiram / King Oyster Mushrooms (kg/ kg)		Jamur Lainnya (kg/ kg)	
	2021	2022	2021	2022	2021	2022
(1)	(46)	(47)	(48)	(49)	(50)	(51)
010. Bandar Kedung Mulyo	-	-	-	-	-	-
020. Perak	-	-	-	-	-	-
030. Gudo	-	-	-	-	-	-
040. Diwek	-	77	-	-	-	-
050. Ngoro	1 080	-	-	-	-	-
060. Mojowarno	-	-	-	-	-	-
070. Bareng	-	-	-	-	-	-
080. Wonosalam	-	-	-	-	-	-
090. Mojoagung	-	-	-	-	-	-
100. Sumobito	-	-	-	-	-	-
110. Jogoroto	-	-	-	-	-	-
120. Peterongan	-	-	-	-	-	-
130. Jombang	-	-	-	-	-	-
140. Megaluh	-	74	-	-	-	-
150. Tembelang	-	-	-	-	-	-
160. Kesamben	-	-	-	-	-	-
170. Kudu	-	-	-	-	-	-
171. Ngusikan	-	-	-	-	-	-
180. Ploso	-	-	-	-	-	-
190. Kabuh	-	-	-	-	-	-
200. Plandaan	-	-	-	-	-	-
Kabupaten Jombang	1 080	151	-	-	-	-

Catatan/Note: Angka Sementara (ASEM)/ Preliminary Figures

Sumber/Source: BPS, Statistik Pertanian Hortikultura SPH-SBS/BPS-Statistics Indonesia, Agricultural Statistic for Horticulture SPH-SBS

Tabel
Table 5.2.3

Luas Panen Tanaman Sayuran dan Buah–Buahan Semusim Menurut Jenis Tanaman (ha) di Kabupaten Jombang, 2020–2022
Harvested Area of Seasonal Vegetables and Fruits by Kind of Plant (ha) in Jombang Regency, 2020–2022

Jenis Tanaman Kind of Plants	Satuan Unit	2020	2021	2022
(1)	(2)	(3)	(4)	(5)
Bawang Daun/ Scallion	ha	-	13	8
Bawang Merah/ Shallots	ha	215	198	187
Bawang Putih/ Garlic	ha	-	-	-
Bayam/ Spinach	ha	70	96	153
Buncis/ string bean	ha	-	-	-
Cabai Rawit/ Chili/Cayenne Pepper	ha	656	550	773
Kacang Panjang/ Long Beans	ha	42	25	26
Kangkung/ Water Spinach	ha	402	534	167
Kembang Kol/ Cauliflower	ha	29	31	14
Kentang/ Potato	ha	-	-	-
Ketimun/ Cucumber	ha	56	133	75
Kubis/ Cabbage	ha	-	1	-
Labu Siam/ Chayote	ha	44	-	-
Melon/ Melon	ha	124	144	125
Paprika/ Bell Pepper	ha	-	-	-
Petsai/Sawi/ Chinese Cabbage/ mustard green	ha	71	68	139
Semangka/ Watermelon	ha	576	1 132	323
Stroberi/ Strawberry	ha	-	-	-
Terung/ Eggplant	ha	25	21	22
Tomat/ Tomato	ha	28	27	26

Lanjutan Tabel/*Continued Table 5.2.3*

Jenis Tanaman <i>Kind of Plants</i>	Satuan Unit	2020	2021	2022
(1)	(2)	(3)	(4)	(5)
Wortel/ Carrot	ha	-	-	-
Cabai Besar/TW/Teropong/ Chili/ Big chili	ha	...	83	202
"Cabai Keriting / Chili/Curly chili "	ha	...	5	3
Jamur Tiram/ King Oyster Mushroom	m2
Jamur Merang/ Straw Mushroom	m2	...	-	-
Jamur Lainnya/ Mushroom	m2	...	-	-

Catatan/*Note*: Angka Sementara (ASEM)/ Preliminary Figures

Sumber/*Source*: BPS, Statistik Pertanian Hortikultura SPH/ BPS-Statistics Indonesia, Agricultural Statistic for Horticulture SPH

Tabel 5.2.4 **Produksi Tanaman Sayuran dan Buah–Buahan Semusim Menurut Jenis Tanaman di Kabupaten Jombang, 2020–2022**
Production of Seasonal Vegetables and Fruits by Kind of Plant in Jombang Regency, 2020–2022

Jenis Tanaman <i>Kind of Plants</i>	Satuan Unit	2020	2021	2022
(1)	(2)	(3)	(4)	(5)
Bawang Daun/ Scallion	kw/ qui	-	850	560
Bawang Merah/ Shallots	kw/ qui	9 968	9 990	7 431
Bawang Putih/ Garlic	kw/ qui	-	-	-
Bayam/ Spinach	kw/ qui	4 352	3 234	11 353
Buncis/ string bean	kw/ qui	-	-	-
Cabai Rawit/ Chili/Cayenne Pepper	kw/ qui	9 802	65 964	137 621
Kacang Panjang/ Long Beans	kw/ qui	902	585	1 007
Kangkung/ Water Spinach	kw/ qui	5 428	15 972	15 261
Kembang Kol/ Cauliflower	kw/ qui	137	62	28
Kentang/ Potato	kw/ qui	-	-	-
Ketimun/ Cucumber	kw/ qui	7 128	21 450	15 968
Kubis/ Cabbage	kw/ qui	-	300	-
Labu Siam/ Chayote	kw/ qui	955	-	-
Melon/ Melon	kw/ qui	70 608	20 499	38 800
Paprika/ Bell Pepper	kw/ qui	-	-	-
Petsai/Sawi/ Chinese Cabbage/ mustard green	kw/ qui	9 119	153	3 893
Semangka/ Watermelon	kw/ qui	87 669	68 806	55 413
Stroberi/ Strawberry	kw/ qui	-	-	-
Terung/ Eggplant	kw/ qui	1 953	3 077	2 276
Tomat/ Tomato	kw/ qui	3 637	3 100	2 982

Lanjutan Tabel/*Continued Table 5.2.4*

Jenis Tanaman <i>Kind of Plants</i>	Satuan Unit	2020	2021	2022
(1)	(2)	(3)	(4)	(5)
Wortel/ Carrot	kw/ qui	-	-	-
Cabai Besar/TW/Teropong / Chili/ Big chili	kw/ qui	...	12 177	26 146
"Cabai Keriting/ Chili/Curly chili	kw/ qui	...	1 080	151
Jamur Tiram/ King Oyster Mushroom	kg	...	-	-
Jamur Merang/ Straw Mushroom	kg	...	-	-
Jamur Lainnya/ Mushroom	kg	...	-	-

Catatan/Note: Angka Sementara (ASEM)/ Preliminary Figures

Sumber/Source: BPS, Statistik Pertanian Hortikultura SPH/ BPS-Statistics Indonesia, Agricultural Statistic for Horticulture SPH

Tabel
Table 5.2.5

Luas Panen Tanaman Biofarmaka Menurut Kecamatan dan Jenis Tanaman di Kabupaten Jombang, 2021 dan 2022
Harvested Area of Medicinal Plants by Subdistrict and Kind of Plant in Jombang Regency, 2021 and 2022

Kecamatan Subdistrict	Jahe/ Ginger (m ² / m ²)		Kapulaga/ Java Cardamom (m ² / m ²)	
	2021	2022	2021	2022
(1)	(2)	(3)	(4)	(5)
010. Bandar Kedung Mulyo	279	34	-	-
020. Perak	500	12 079	-	-
030. Gudo	-	-	-	-
040. Diwek	137	166	-	-
050. Ngoro	648	688	-	82
060. Mojowarno	67	50	1	-
070. Bareng	-	17 700	-	-
080. Wonosalam	7	31 500	-	-
090. Mojoagung	20	20	-	-
100. Sumobito	2 400	400	-	-
110. Jogoroto	30	20	100	-
120. Peterongan	-	100	-	-
130. Jombang	-	-	-	-
140. Megaluh	15	4	-	-
150. Tembelang	20	30	-	-
160. Kesamben	61	56	-	-
170. Kudu	-	500	-	-
171. Ngusikan	-	1	-	-
180. Plososari	-	8	-	-
190. Kabuh	-	-	-	-
200. Plandaan	25	-	-	-
Kabupaten Jombang	4 209	63 356	101	82

Lanjutan Tabel/*Continued Table* 5.2.5

Kecamatan Subdistrict	Keji Beling/ <i>Verbenaceae</i> (m ² /m ²)		Kencur/ <i>East Indian Galangal</i> (m ² /m ²)	
	2021	2022	2021	2022
(1)	(6)	(7)	(8)	(9)
010. Bandar Kedung Mulyo	-	-	284	36
020. Perak	-	-	138	110
030. Gudo	-	-	-	-
040. Diwek	-	-	32	28
050. Ngoro	-	-	923	790
060. Mojowarno	-	-	78	42
070. Bareng	-	-	-	10 200
080. Wonosalam	-	-	-	12 000
090. Mojoagung	-	-	-	-
100. Sumobito	-	-	2 690	250
110. Jogoroto	-	-	100	5
120. Peterongan	-	-	-	50
130. Jombang	-	-	-	100
140. Megaluh	-	-	15	15
150. Tembelang	-	-	7	4
160. Kesamben	-	-	42	34
170. Kudu	-	-	-	-
171. Ngusikan	-	-	-	-
180. Ploso	-	-	-	15
190. Kabuh	-	-	-	-
200. Plandaan	-	-	-	-
Kabupaten Jombang	-	-	4 309	23 679

Lanjutan Tabel/Continued Table 5.2.5

Kecamatan Subdistrict	Kunyit/Turmeric (m ² /m ²)		Laos/Lengkuas/Galanga (m ² /m ²)		Lempuyang/Zingiber Aromaticum (m ² /m ²)	
	2021	2022	2021	2022	2021	2022
(1)	(10)	(11)	(12)	(13)	(14)	(15)
010. Bandar Kedung Mulyo	560	47	304	26	329	37
020. Perak	350	150	50	200	250	200
030. Gudo	-	-	-	-	-	-
040. Diwek	-	21	-	-	-	-
050. Ngoro	1 245	1 058	305	408	1 042	604
060. Mojowarno	51	15	136	125	18	12
070. Bareng	-	4 700	-	3 400	-	1 500
080. Wonosalam	-	11 500	-	13 500	-	14 500
090. Mojoagung	-	-	-	-	8	-
100. Sumobito	500	100	750	250	-	-
110. Jogoroto	150	85	175	170	50	50
120. Peterongan	-	100	-	50	-	-
130. Jombang	-	-	5	6	-	-
140. Megaluh	25	25	60	60	5	5
150. Tembelang	6	3	-	-	-	-
160. Kesamben	28	24	44	36	11	7
170. Kudu	-	-	-	-	-	-
171. Ngusikan	-	-	-	-	-	-
180. Ploso	-	40	-	15	-	8
190. Kabuh	-	-	-	-	-	-
200. Plandaan	35 000	10 000	265	-	-	-
Kabupaten Jombang	37 915	27 868	2 094	18 246	1 713	16 923

Lanjutan Tabel/*Continued Table* 5.2.5

Kecamatan Subdistrict	Lidah Buaya/ Aloevera (m ² / m ²)		Mahkota Dewa/ Phaleria Macrocarpa (pohon/ tree)		Mengkudu/Pace/ Indian Mulberry (pohon/ tree)	
	2019	2020	2019	2020	2019	2020
(1)	(16)	(17)	(18)	(19)	(20)	(21)
010. Bandar Kedung Mulyo	-	-	-	-	-	-
020. Perak	-	-	-	-	-	-
030. Gudo	-	-	-	-	-	-
040. Diwek	-	-	-	-	-	-
050. Ngoro	-	174	-	46	323	245
060. Mojowarno	-	122	-	56	-	124
070. Bareng	-	260	-	27	-	140
080. Wonosalam	-	-	-	-	-	-
090. Mojoagung	-	-	-	-	6	8
100. Sumobito	-	-	-	-	500	200
110. Jogoroto	-	-	50	50	70	70
120. Peterongan	-	-	-	-	-	-
130. Jombang	-	-	-	-	-	-
140. Megaluh	8	3	12	12	725	700
150. Tembelang	1	1	-	-	-	-
160. Kesamben	15	12	11	10	18	16
170. Kudu	-	-	-	-	-	-
171. Ngusikan	-	-	-	-	-	-
180. Ploso	-	3	-	5	-	20
190. Kabuh	-	-	-	-	-	-
200. Plandaan	-	-	-	-	13 427	-
Kabupaten Jombang	24	575	73	206	15 069	1 523

Lanjutan Tabel/Continued Table 5.2.5

Kecamatan Subdistrict	Sambiloto/ King of Bitter (m ² /m ²)		Temuireng/ Black Turmeric (m ² /m ²)		Temukunci/ Chinese Keys (m ² /m ²)	
	2019	2020	2019	2020	2019	2020
(1)	(22)	(23)	(24)	(25)	(26)	(27)
010. Bandar Kedung Mulyo	-	-	215	16	165	14
020. Perak	-	-	120	284	-	-
030. Gudo	-	-	-	-	-	-
040. Diwek	-	-	686	1 814	-	-
050. Ngoro	-	-	752	402	40	308
060. Mojowarno	-	-	17	15	18	16
070. Bareng	-	-	-	-	-	1 500
080. Wonosalam	-	-	-	6 500	-	6 500
090. Mojoagung	-	-	23	15	-	-
100. Sumobito	-	-	-	-	-	-
110. Jogoroto	-	-	50	50	-	-
120. Peterongan	-	-	-	25	-	-
130. Jombang	-	-	-	-	-	-
140. Megaluh	65	5	50	3	5	5
150. Tembelang	-	-	-	-	-	-
160. Kesamben	-	-	23	19	18	15
170. Kudu	-	-	-	-	-	-
171. Ngusikan	-	-	-	-	-	-
180. Ploso	-	-	-	4	-	4
190. Kabuh	-	-	-	-	-	-
200. Plandaan	-	-	150	-	-	-
Kabupaten Jombang	65	5	2 086	9 147	246	8 362

Lanjutan Tabel/Continued Table 5.2.5

Kecamatan Subdistrict	Temulawak/ Java Turmeric (m ² / m ²)		Jeruk Nipis/ Lime (pohon/ tree)		Serai/ Lemongrass (m ² / m ²)	
	2021	2022	2021	2022	2021	2022
(1)	(28)	(29)	(30)	(31)	(32)	(33)
010. Bandar Kedung Mulyo	1 377	88	-	101	-	-
020. Perak	54	80	-	19 113	-	-
030. Gudo	-	-	-	-	-	-
040. Diwek	27	40	-	-	-	-
050. Ngoro	4 890	3 036	-	397	530	390
060. Mojowarno	16	17	-	221	-	27
070. Bareng	-	2 900	-	490	-	9 800
080. Wonosalam	-	13 000	-	-	-	-
090. Mojoagung	-	-	-	-	-	-
100. Sumobito	2 000	100	-	-	-	-
110. Jogoroto	100	80	-	-	-	-
120. Peterongan	-	50	-	-	-	-
130. Jombang	-	-	-	-	-	-
140. Megaluh	10	10	-	-	-	-
150. Tembelang	5	3	5	5	3	5
160. Kesamben	28	18	-	-	-	-
170. Kudu	-	-	-	18	-	-
171. Ngusikan	-	-	-	-	-	-
180. Plosor	-	6	-	55	-	30
190. Kabuh	-	-	-	-	-	-
200. Plandaan	500	-	-	-	-	100
Kabupaten Jombang	9 007	19 428	5	20 400	533	10 352

Catatan/Note: Angka Sementara (ASEM)/ Preliminary Figures

Sumber/Source: BPS, Statistik Pertanian Hortikultura SPH/ BPS-Statistics Indonesia, Agricultural Statistic for Horticulture SPH

Tabel 5.2.6 **Produksi Tanaman Biofarmaka Menurut Kecamatan dan Jenis Tanaman di Kabupaten Jombang, 2021 and 2022**
Table 5.2.6 **Production of Medicinal Plants by Subdistrict and Kind of Plant in Jombang Regency, 2021 and 2022**

Kecamatan Subdistrict	Jahe/ Ginger (kg/ kg)		Kapulaga/ Java Cardamom (kg/ kg)	
	2021	2022	2021	2022
(1)	(2)	(3)	(4)	(5)
010. Bandar Kedung Mulyo	167	20	-	-
020. Perak	300	21 788	-	-
030. Gudo	-	-	-	-
040. Diwek	82	906	-	-
050. Ngoro	898	1 054	-	99
060. Mojowarno	167	30	1	-
070. Bareng	-	4 508	-	-
080. Wonosalam	101	7 560	-	-
090. Mojoagung	300	10	-	-
100. Sumobito	2 160	200	-	-
110. Jogoroto	180	20	21	-
120. Peterongan	-	125	-	-
130. Jombang	-	-	-	-
140. Megaluh	9	21	-	-
150. Tembelang	23	60	-	-
160. Kesamben	142	111	-	-
170. Kudu	-	624	-	-
171. Ngusikan	-	1	-	-
180. Ploso	-	22	-	-
190. Kabuh	-	-	-	-
200. Plandaan	60	-	-	-
Kabupaten Jombang	4 589	37 060	22	99

Lanjutan Tabel/*Continued Table* 5.2.6

Kecamatan Subdistrict	Keji Beling/ <i>Verbenaceae</i> (kg/ kg)		Kencur/ <i>East Indian Galangal</i> (kg/ kg)	
	2021	2022	2021	2022
(1)	(6)	(7)	(8)	(9)
010. Bandar Kedung Mulyo	1 136	144
020. Perak	552	1 760
030. Gudo	-	-
040. Diwek	200	184
050. Ngoro	8 587	8 140
060. Mojowarno	583	168
070. Bareng	-	13 200
080. Wonosalam	-	4 080
090. Mojoagung	-	-
100. Sumobito	3 417	85
110. Jogoroto	238	36
120. Peterongan	-	100
130. Jombang	-	100
140. Megaluh	60	15
150. Tembelang	7	4
160. Kesamben	69	51
170. Kudu	-	-
171. Ngusikan	-	-
180. Ploso	-	30
190. Kabuh	-	-
200. Plandaan	-	-
Kabupaten Jombang	14 849	28 097

Lanjutan Tabel/Continued Table 5.2.6

Kecamatan Subdistrict	Kunyit/ Turmeric (kg/ kg)		Laos/Lengkuas/ Galanga (kg/ kg)		Lempuyang/ Zingiber Aromaticum (kg/ kg)	
	2021	2022	2021	2022	2021	2022
(1)	(10)	(11)	(12)	(13)	(14)	(15)
010. Bandar Kedung Mulyo	560	47	1 824	234	2 303	259
020. Perak	350	600	450	7 200	1 750	5 600
030. Gudo	-	-	-	-	-	-
040. Diwek	-	21	-	-	-	-
050. Ngoro	2 570	2 432	3 212	9 567	10 522	11 221
060. Mojowarno	255	15	1 224	1 125	126	84
070. Barend	-	9 700	-	9 400	-	3 000
080. Wonosalam	-	4 945	-	4 860	-	8 845
090. Mojoagung	-	-	-	-	56	-
100. Sumobito	1 150	100	1 102	100	-	-
110. Jogoroto	546	90	65	1 431	31	381
120. Peterongan	-	100	-	50	-	-
130. Jombang	-	-	25	15	-	-
140. Megaluh	25	25	540	150	35	35
150. Tembelang	12	6	-	-	-	-
160. Kesamben	79	53	118	71	39	14
170. Kudu	-	-	-	-	-	-
171. Ngusikan	-	-	-	-	-	-
180. Ploso	-	300	-	165	-	10
190. Kabuh	-	-	-	-	-	-
200. Plandaan	25 500	25 000	1 345	-	-	-
Kabupaten Jombang	31 047	43 434	9 905	34 368	14 862	29 449

Lanjutan Tabel/Continued Table 5.2.6

Kecamatan Subdistrict	Lidah Buaya/ Aloe vera (kg/ kg)		Mahkota Dewa/ Phaleria Macrocarpa (kg/ kg)		Mengkudu/Pace/ Indian Mulberry (kg/ kg)	
	2021	2022	2021	2022	2021	2022
(1)	(16)	(17)	(18)	(19)	(20)	(21)
010. Bandar Kedung Mulyo	-	-	-	-	-	-
020. Perak	-	-	-	-	-	-
030. Gudo	-	-	-	-	-	-
040. Diwek	-	-	-	-	-	-
050. Ngoro	-	1 084	-	2 944	7 752	16 080
060. Mojowarno	-	2 220	-	2 016	-	8 928
070. Bareng	-	480	-	324	-	650
080. Wonosalam	-	-	-	-	-	-
090. Mojoagung	-	-	-	-	220	222
100. Sumobito	-	-	-	-	900	200
110. Jogoroto	-	-	600	1 200	40	62
120. Peterongan	-	-	-	-	-	-
130. Jombang	-	-	-	-	-	-
140. Megaluh	18	26	168	192	17 100	16 816
150. Tembelang	2	1	-	-	-	-
160. Kesamben	165	24	132	120	100	384
170. Kudu	-	-	-	-	-	-
171. Ngusikan	-	-	-	-	-	-
180. Plos0	-	12	-	168	-	225
190. Kabuh	-	-	-	-	-	-
200. Plandaan	-	-	-	-	58 537	-
Kabupaten Jombang	185	3 847	900	6 964	84 649	43 567

Lanjutan Tabel/Continued Table 5.2.6

Kecamatan Subdistrict	Sambiloto/ King of Bitter (kg/ kg)		Temuireng/ Black Turmeric (kg/ kg)		Temukunci/ Chinese Keys (kg/ kg)	
	2021	2022	2021	2022	2021	2022
(1)	(22)	(23)	(24)	(25)	(26)	(27)
010. Bandar Kedung Mulyo	-	-	1 704	128	1 485	126
020. Perak	-	-	960	9 088	-	-
030. Gudo	-	-	-	-	-	-
040. Diwek	-	-	2 737	14 512	-	-
050. Ngoro	-	-	9 480	8 096	360	8 217
060. Mojowarno	-	-	136	120	162	144
070. Bareng	-	-	-	-	-	4 700
080. Wonosalam	-	-	-	3 770	-	3 770
090. Mojoagung	-	-	154	9	-	-
100. Sumobito	-	-	-	-	-	-
110. Jogoroto	-	-	29	429	-	-
120. Peterongan	-	-	-	200	-	-
130. Jombang	-	-	-	-	-	-
140. Megaluh	455	81	400	78	45	45
150. Tembelang	-	-	-	-	-	-
160. Kesamben	-	-	53	33	26	30
170. Kudu	-	-	-	-	-	-
171. Ngusikan	-	-	-	-	-	-
180. Ploso	-	-	-	14	-	10
190. Kabuh	-	-	-	-	-	-
200. Plandaan	-	-	700	-	-	-
Kabupaten Jombang	455	81	16 353	36 477	2 078	17 042

Lanjutan Tabel/Continued Table 5.2.6

Kecamatan Subdistrict	Temulawak/ Java Turmeric (kg/ kg)		Jeruk Nipis/ Lime (kg/ kg)		Serai/ Lemongrass (kg/ kg)	
	2021	2022	2021	2022	2021	2022
(1)	(28)	(29)	(30)	(31)	(32)	(33)
010. Bandar Kedung Mulyo	2 709	173	-	1 010	-	-
020. Perak	108	640	-	571 890	-	-
030. Gudo	-	-	-	-	-	-
040. Diwek	216	247	-	-	-	-
050. Ngoro	20 170	15 142	-	4 815	2 590	3 306
060. Mojowarno	128	33	-	3 376	-	81
070. Barend	-	8 200	-	6 750	-	29 400
080. Wonosalam	-	8 060	-	-	-	-
090. Mojoagung	-	-	-	-	-	-
100. Sumobito	1 626	200	-	-	-	-
110. Jogoroto	63	679	-	-	-	-
120. Peterongan	-	100	-	-	-	-
130. Jombang	-	-	-	-	-	-
140. Megaluh	20	10	-	-	-	-
150. Tembelang	12	7	50	50	22	31
160. Kesamben	36	36	-	-	-	-
170. Kudus	-	-	-	180	-	-
171. Ngusikan	-	-	-	-	-	-
180. Plososari	-	50	-	800	-	265
190. Kabuh	-	-	-	-	-	-
200. Plandaan	2 800	-	-	-	-	400
Kabupaten Jombang	27 888	33 577	50	588 871	2 612	33 483

Catatan/Note: Angka Sementara (ASEM)/ Preliminary Figures

Sumber/Source: BPS, Statistik Pertanian Hortikultura SPH/ BPS-Statistics Indonesia, Agricultural Statistic for Horticulture SPH

Tabel 5.2.7 **Luas Panen Tanaman Biofarmaka Menurut Jenis Tanaman di Kabupaten Jombang, 2020–2022**
Harvested Area of Medicinal Plants by Kind of Plant in Jombang Regency, 2020–2022

Jenis Tanaman Kind of Plants	Satuan Unit	2020	2021	2022
(1)	(2)	(3)	(4)	(5)
Dlingo/Dringo/ Calamus	m2
Jahe/ Ginger	m2	13 094	4 209	63 356
Kapulaga/ Java Cardamom	m2	-	101	82
Keji Beling/ Verbenaceae	m2	40
Kencur/ East Indian Galangal	m2	20 781	4 309	23 679
Kunyit/ Turmeric	m2	25 794	37 915	27 868
Laos/Lengkuas/ Galanga	m2	24 400	2 094	18 246
Lempuyang/ Zingiber Aromaticum	m2	9 725	1 713	16 923
Lidah Buaya/ Aloevera	m2	18	24	575
Mahkota Dewa/ Phaleria Macrocarpa	pohon/ tree	55	73	206
Mengkudu/Pace/ Indian Mulberry	pohon/ tree	1 668	15 069	1 523
Sambiloto/ King of Bitter	m2	-	65	5
Temuireng/ Black Turmeric	m2	1 107	2 086	9 147
Temukunci/ Chinese Keys	m2	5 191	246	8 362
Temulawak/ Java Turmeric	m2	16 422	9 007	19 428
Jeruk Nipis/ Lime	pohon/ tree	...	5	20 400
Serai/ Lemongrass	m2	...	533	10 352

Catatan/Note: Angka Sementara (ASEM)/ Preliminary Figures

Sumber/Source: BPS, Statistik Pertanian Hortikultura SPH/ BPS-Statistics Indonesia, Agricultural Statistic for Horticulture SPH

Tabel
Table 5.2.8**Produksi Tanaman Biofarmaka Menurut Jenis Tanaman di Kabupaten Jombang, 2020–2022**
Production of Medicinal Plants by Kind of Plant in Jombang regency, 2020–2022

Jenis Tanaman Kind of Plants	Satuan Unit	2020	2021	2022
(1)	(2)	(3)	(4)	(5)
Dlingo/Dringo/ Calamus	kg
Jahe/ Ginger	kg	31 896	4 589	37 060
Kapulaga/ Java Cardamom	kg	-	22	99
Keji Beling/ Verbenaceae	kg	77
Kencur/ East Indian Galangal	kg	14 372	14 849	28 097
Kunyit/ Turmeric	kg	54 309	31 047	43 434
Laos/Lengkuas/ Galanga	kg	41 491	9 905	34 368
Lempuyang/ Zingiber Aromaticum	kg	21 855	14 862	29 449
Lidah Buaya/ Aloevera	kg	140	185	3 847
Mahkota Dewa/ Phaleria Macrocarpa	kg	660	900	6 964
Mengkudu/Pace/ Indian Mulberry	kg	33 805	84 649	43 567
Sambiloto/ King of Bitter	kg	-	455	81
Temuireng/ Black Turmeric	kg	6 623	16 353	36 477
Temukunci/ Chinese Keys	kg	41 519	2 078	17 042
Temulawak/ Java Turmeric	kg	70 591	27 888	33 577
Jeruk Nipis/ Lime	kg	...	50	588 871
"Serai / Lemongrass	kg	...	2 612	33 483

Catatan/Note: Angka Sementara (ASEM)/ Preliminary Figures

Sumber/Source: BPS, Statistik Pertanian Hortikultura SPH/ BPS-Statistics Indonesia, Agricultural Statistic for Horticulture SPH

Tabel
Table 5.2.9

Luas Panen Tanaman Hias Menurut Kecamatan dan Jenis Tanaman di Kabupaten Jombang, 2021 and 2022
Harvested Area of Ornamental Plants by Subdistrict and Kind of Plant in Jombang Regency, 2021 and 2022

Kecamatan Subdistrict	"Anthurium Bunga/ Flamingo Lily Flower (m ² / m ²)"		"Anthurium Daun/ Anthurium (m ² / m ²)"	
	2021	2022	2021	2022
(1)	(2)	(3)	(4)	(5)
010. Bandar Kedung Mulyo	-	-
020. Perak	-	-
030. Gudo	-	-
040. Diwek	-	-
050. Ngoro	463	329
060. Mojowarno	-	-
070. Bareng	-	-
080. Wonosalam	-	-
090. Mojoagung	-	-
100. Sumobito	-	-
110. Jogoroto	-	-
120. Peterongan	-	-
130. Jombang	-	-
140. Megaluh	-	-
150. Tembelang	-	-
160. Kesamben	-	-
170. Kudu	-	-
171. Ngusikan	-	-
180. Ploso	-	-
190. Kabuh	-	-
200. Plandaan	-	-
Kabupaten Jombang	463	329

Lanjutan Tabel/*Continued Table* 5.2.9

Kecamatan Subdistrict	Anyelir/ Carnation (m ² /m ²)		Balaceng/ Dieffenbacia (m ² /m ²)	
	2021	2022	2021	2022
(1)	(6)	(7)	(8)	(9)
010. Bandar Kedung Mulyo
020. Perak
030. Gudo
040. Diwek
050. Ngoro
060. Mojowarno
070. Barend
080. Wonosalam
090. Mojoagung
100. Sumobito
110. Jogoroto
120. Peterongan
130. Jombang
140. Megaluh
150. Tembelang
160. Kesamben
170. Kudu
171. Ngusikan
180. Ploso
190. Kabuh
200. Plandaan
Kabupaten Jombang

Lanjutan Tabel/Continued Table 5.2.9

Kecamatan Subdistrict	<i>Dracaena/ Dracaena</i> (m ² / m ²)		<i>Euphorbia/ Euphorbia</i> (m ² / m ²)		<i>Gladiol/ Gladiol</i> (m ² / m ²)	
	2021	2022	2021	2022	2021	2022
(1)	(10)	(11)	(12)	(13)	(14)	(15)
010. Bandar Kedung Mulyo
020. Perak
030. Gudo
040. Diwek
050. Ngoro
060. Mojowarno
070. Barend
080. Wonosalam
090. Mojoagung
100. Sumobito
110. Jogoroto
120. Peterongan
130. Jombang
140. Megaluh
150. Tembelang
160. Kesamben
170. Kudu
171. Ngusikan
180. Ploso
190. Kabuh
200. Plandaan
Kabupaten Jombang

Lanjutan Tabel/Continued Table 5.2.9

Kecamatan Subdistrict	Hanjuang/ Cordyline (m ² / m ²)		Herbras/ Gerbera (m ² / m ²)		Kamboja Jepang/ Adenium (m ² / m ²)	
	2021	2022	2021	2022	2021	2022
(1)	(16)	(17)	(18)	(19)	(20)	(21)
010. Bandar Kedung Mulyo
020. Perak
030. Gudo
040. Diwek
050. Ngoro
060. Mojowarno
070. Bareng
080. Wonosalam
090. Mojoagung
100. Sumobito
110. Jogoroto
120. Peterongan
130. Jombang
140. Megaluh
150. Tembelang
160. Kesamben
170. Kudu
171. Ngusikan
180. Plosok
190. Kabuh
200. Plandaan
Kabupaten Jombang

Lanjutan Tabel/Continued Table 5.2.9

Kecamatan Subdistrict	Keladi Hias/ Caladium (m ² /m ²)		Krisan/ Chrysantemum (m ² /m ²)		Mawar/Rose (m ² /m ²)	
	2021	2022	2021	2022	2021	2022
(1)	(22)	(23)	(24)	(25)	(26)	(27)
010. Bandar Kedung Mulyo	-	-	-	-	-	-
020. Perak	-	-	-	-	-	-
030. Gudo	-	-	-	-	-	-
040. Diwek	-	-	-	-	-	-
050. Ngoro	-	-	-	-	812	550
060. Mojowarno	-	-	-	-	-	-
070. Barend	-	-	-	-	-	-
080. Wonosalam	-	-	-	-	-	-
090. Mojoagung	-	-	-	-	-	-
100. Sumobito	-	-	-	-	-	-
110. Jogoroto	-	-	-	-	-	-
120. Peterongan	-	-	-	-	-	-
130. Jombang	-	-	-	-	-	-
140. Megaluh	-	-	-	-	-	-
150. Tembelang	-	-	-	-	10	10
160. Kesamben	-	-	-	-	-	-
170. Kudu	-	-	-	-	-	-
171. Ngusikan	-	-	-	-	-	-
180. Ploso	-	-	-	-	-	-
190. Kabuh	-	-	-	-	-	-
200. Plandaan	-	-	-	-	-	-
Kabupaten Jombang	-	-	-	-	822	560

Lanjutan Tabel/*Continued Table* 5.2.9

Kecamatan Subdistrict	Melati/ Jasmine (m ² /m ²)		Monstera/ Monstera (m ² /m ²)		Pakis/ Leather Leaf Fern (m ² /m ²)	
	2021	2022	2021	2022	2021	2022
(1)	(28)	(29)	(30)	(31)	(32)	(33)
010. Bandar Kedung Mulyo	-	-	-	-
020. Perak	-	27	-	-
030. Gudo	-	-	-	-
040. Diwek	-	-	-	-
050. Ngoro	1 053	272	-	138
060. Mojowarno	-	-	-	-
070. Bareng	-	-	-	-
080. Wonosalam	-	-	-	-
090. Mojoagung	-	-	-	-
100. Sumobito	-	-	-	-
110. Jogoroto	-	-	-	-
120. Peterongan	-	-	-	-
130. Jombang	-	-	-	-
140. Megaluh	400	110	-	-
150. Tembelang	20	20	-	-
160. Kesamben	-	-	-	-
170. Kudu	-	-	-	-
171. Ngusikan	-	-	-	-
180. Ploso	-	-	-	-
190. Kabuh	-	-	-	-
200. Plandaan	-	-	-	-
Kabupaten Jombang	1 473	429	-	138

Lanjutan Tabel/*Continued Table 5.2.9*

Kecamatan Subdistrict	Palem/Palm (pohon/tree)		Pedang-Pedangan/ Sansevieria (m2/m2)		Philodendron/ Philodendron (m2/m2)	
	2021	2022	2021	2022	2021	2022
(1)	(34)	(35)	(36)	(37)	(38)	(39)
010. Bandar Kedung Mulyo	-	-	-	-	-	-
020. Perak	-	-	-	-	-	-
030. Gudo	-	-	-	-	-	-
040. Diwek	-	-	-	-	-	-
050. Ngoro	145	156	385	17	243	290
060. Mojowarno	-	-	-	-	-	-
070. Barend	-	-	-	-	-	-
080. Wonosalam	-	-	-	-	-	-
090. Mojoagung	-	-	-	-	-	-
100. Sumobito	-	-	-	-	-	-
110. Jogoroto	5	10	-	-	-	-
120. Peterongan	-	-	-	-	-	-
130. Jombang	-	-	-	-	-	-
140. Megaluh	-	-	-	-	-	-
150. Tembelang	-	-	-	-	-	-
160. Kesamben	-	-	-	-	-	-
170. Kudu	-	-	-	-	-	-
171. Ngusikan	-	-	-	-	-	-
180. Ploso	-	-	-	-	-	-
190. Kabuh	-	-	-	-	-	-
200. Plandaan	-	-	-	-	-	-
Kabupaten Jombang	150	166	385	17	243	290

Lanjutan Tabel/Continued Table 5.2.9

Kecamatan Subdistrict	Pisang-Pisangan/ Heliconia (m ² /m ²)		Sedap Malam/ Tuberose (m ² /m ²)		Soka/ Ixora (m ² /m ²)	
	2021	2022	2021	2022	2021	2022
(1)	(40)	(41)	(42)	(43)	(44)	(45)
010. Bandar Kedung Mulyo	-	-	-	-	-	-
020. Perak	-	-	-	-	-	-
030. Gudo	-	-	-	-	-	-
040. Diwek	-	-	-	-	-	-
050. Ngoro	25	25	-	-	-	-
060. Mojowarno	-	-	-	-	-	-
070. Bareng	-	-	-	-	-	-
080. Wonosalam	-	-	-	-	-	-
090. Mojoagung	-	-	-	-	-	-
100. Sumobito	-	-	-	-	-	-
110. Jogoroto	-	-	-	-	-	-
120. Peterongan	-	-	-	-	-	-
130. Jombang	-	-	-	-	-	-
140. Megaluh	-	-	-	-	-	-
150. Tembelang	-	-	-	-	-	-
160. Kesamben	-	-	-	-	-	-
170. Kudu	-	-	-	-	-	-
171. Ngusikan	-	-	-	-	-	-
180. Ploso	-	-	-	-	-	-
190. Kabuh	-	-	-	-	-	-
200. Plandaan	-	-	-	-	-	-
Kabupaten Jombang	25	25	-	-	-	-

Lanjutan Tabel/Continued Table 5.2.9

Kecamatan Subdistrict	Sri Rejeki/ Aglaonema (m ² / m ²)		Anggrek Potong/Cut Orchid (m ² / m ²)		Anggrek Pot/ Orchid Potted Orchid (m ² / m ²)	
	2021	2022	2021	2022	2021	2022
(1)	(46)	(47)	(48)	(49)	(50)	(51)
010. Bandar Kedung Mulyo	-	-	-	-	-	-
020. Perak	-	-	-	-	-	-
030. Gudo	-	-	-	-	-	-
040. Diwek	-	-	-	-	-	-
050. Ngoro	245	65	354	376	-	25
060. Mojowarno	-	-	-	-	-	-
070. Barend	-	-	-	-	-	-
080. Wonosalam	-	-	-	-	-	-
090. Mojoagung	-	-	-	-	-	-
100. Sumobito	-	-	-	-	-	-
110. Jogoroto	-	-	-	-	-	-
120. Peterongan	-	-	125	-	-	-
130. Jombang	-	-	-	-	-	-
140. Megaluh	-	-	-	-	-	-
150. Tembelang	-	-	22	22	-	-
160. Kesamben	-	-	-	-	-	-
170. Kudu	-	-	-	-	-	-
171. Ngusikan	-	-	-	-	-	-
180. Plos	-	-	-	-	-	-
190. Kabuh	-	-	-	-	-	-
200. Plandaan	-	-	-	-	-	-
Kabupaten Jombang	245	65	501	398	-	25

Lanjutan Tabel/*Continued Table* 5.2.9

Kecamatan Subdistrict	Bromelia (m ² /m ²)		Bugenvil (m ² /m ²)		Puring/ Croton (m ² /m ²)	
	2021	2022	2021	2022	2021	2022
(1)	(52)	(53)	(54)	(55)	(56)	(57)
010. Bandar Kedung Mulyo	-	-	-	-	-	-
020. Perak	-	-	-	-	-	-
030. Gudo	-	-	-	-	-	-
040. Diwek	-	-	-	-	-	-
050. Ngoro	-	-	54	55	-	-
060. Mojowarno	-	-	-	-	-	-
070. Bareng	-	-	-	-	-	-
080. Wonosalam	-	-	-	-	-	-
090. Mojoagung	-	-	-	-	-	-
100. Sumobito	-	-	-	-	-	-
110. Jogoroto	-	-	-	-	-	-
120. Peterongan	-	-	-	-	-	-
130. Jombang	-	-	-	-	-	-
140. Megaluh	-	-	-	-	-	-
150. Tembelang	-	-	-	-	-	-
160. Kesamben	-	-	-	-	-	-
170. Kudu	-	-	-	-	-	-
171. Ngusikan	-	-	-	-	-	-
180. Ploso	-	-	-	-	-	-
190. Kabuh	-	-	-	-	-	-
200. Plandaan	-	-	-	-	-	-
Kabupaten Jombang	-	-	54	55	-	-

Catatan/*Note*: Angka Sementara (ASEM)/ Preliminary Figures

Sumber/*Source*: BPS, Statistik Pertanian Hortikultura SPH/ BPS-Statistics Indonesia, Agricultural Statistic for Horticulture SPH

Tabel
Table 5.2.10

**Produksi Tanaman Hias Menurut Kecamatan dan Jenis
Tanaman di Kabupaten Jombang, 2021 and 2022**
*Production of Ornamental Plants by Subdistrict and Kind of
Plant in Jombang Regency, 2021 and 2022*

Kecamatan Subdistrict	Anthurium Bunga/ Flamingo Lily Flower (tangkai/ stalks)		Anthurium Daun/ Anthurium (pohon/ tree)	
	2021	2022	2021	2022
(1)	(2)	(3)	(4)	(5)
010. Bandar Kedung Mulyo	-	-
020. Perak	-	-
030. Gudo	-	-
040. Diwek	-	-
050. Ngoro	1 342	739
060. Mojowarno	-	-
070. Bareng	-	-
080. Wonosalam	-	-
090. Mojoagung	-	-
100. Sumobito	-	-
110. Jogoroto	-	-
120. Peterongan	-	-
130. Jombang	-	-
140. Megaluh	-	-
150. Tembelang	-	-
160. Kesamben	-	-
170. Kudu	-	-
171. Ngusikan	-	-
180. Plososari	-	-
190. Kabuh	-	-
200. Plandaan	-	-
Kabupaten Jombang	1 342	739

Lanjutan Tabel/*Continued Table* 5.2.10

Kecamatan Subdistrict	Anyelir/ Carnation (tangkai/ stalks)		Balaceng/ Dieffenbacia (pohon/ tree)	
	2021	2022	2021	2022
(1)	(6)	(7)	(8)	(9)
010. Bandar Kedung Mulyo
020. Perak
030. Gudo
040. Diwek
050. Ngoro
060. Mojowarno
070. Barend
080. Wonosalam
090. Mojoagung
100. Sumobito
110. Jogoroto
120. Peterongan
130. Jombang
140. Megaluh
150. Tembelang
160. Kesamben
170. Kudu
171. Ngusikan
180. Ploso
190. Kabuh
200. Plandaan
Kabupaten Jombang

Lanjutan Tabel/Continued Table 5.2.10

Kecamatan Subdistrict	Dracaena/ Dracaena (pohon/tree)		Euphorbia/ Euphorbia (pohon/tree)		Gladiol/ Gladiol (tangkai/stalks)	
	2021	2022	2021	2022	2021	2022
(1)	(10)	(11)	(12)	(13)	(14)	(15)
010. Bandar Kedung Mulyo	-	-
020. Perak	-	-
030. Gudo	-	-
040. Diwek	-	-
050. Ngoro	-	-
060. Mojowarno	-	-
070. Bareng	-	-
080. Wonosalam	-	-
090. Mojoagung	-	-
100. Sumobito	-	-
110. Jogoroto	-	-
120. Peterongan	-	-
130. Jombang	-	-
140. Megaluh	-	-
150. Tembelang	-	-
160. Kesamben	-	-
170. Kudu	-	-
171. Ngusikan	-	-
180. Ploso	-	-
190. Kabuh	-	-
200. Plandaan	-	-
Kabupaten Jombang	-	-

Lanjutan Tabel/Continued Table 5.2.10

Kecamatan Subdistrict	Hanjuang/ Cordyline (pohon/ tree)		Herbras/ Gerbera (tangkai/ stalks)		Kamboja Jepang/ Adenium (pohon/ tree)	
	2021	2022	2021	2022	2021	2022
(1)	(16)	(17)	(18)	(19)	(20)	(21)
010. Bandar Kedung Mulyo	-	-	-	-
020. Perak	-	-	-	-
030. Gudo	-	-	-	-
040. Diwek	-	-	-	-
050. Ngoro	-	-	-	-
060. Mojowarno	-	-	-	-
070. Barend	-	-	-	-
080. Wonosalam	-	-	-	-
090. Mojoagung	-	-	-	-
100. Sumobito	-	-	-	-
110. Jogoroto	-	-	-	-
120. Peterongan	-	-	-	-
130. Jombang	-	-	-	-
140. Megaluh	-	-	-	-
150. Tembelang	-	-	-	-
160. Kesamben	-	-	-	-
170. Kudu	-	-	-	-
171. Ngusikan	-	-	-	-
180. Ploso	-	-	-	-
190. Kabuh	-	-	-	-
200. Plandaan	-	-	-	-
Kabupaten Jombang	-	-	-	-

Lanjutan Tabel/Continued Table 5.2.10

Kecamatan Subdistrict	Keladi Hias/ Caladium (pohon/tree)		Krisan/ Chrysantemum (tangkai/stalks)		Mawar/ Rose (tangkai/stalks)	
	2021	2022	2021	2022	2021	2022
(1)	(22)	(23)	(24)	(25)	(26)	(27)
010. Bandar Kedung Mulyo	-	-	-	-
020. Perak	-	-	-	-
030. Gudo	-	-	-	-
040. Diwek	-	-	-	-
050. Ngoro	-	-	2 374	1 868
060. Mojowarno	-	-	-	-
070. Barend	-	-	-	-
080. Wonosalam	-	-	-	-
090. Mojoagung	-	-	-	-
100. Sumobito	-	-	-	-
110. Jogoroto	-	-	-	-
120. Peterongan	-	-	-	-
130. Jombang	-	-	-	-
140. Megaluh	-	-	-	-
150. Tembelang	-	-	10	30
160. Kesamben	-	-	-	-
170. Kudu	-	-	-	-
171. Ngusikan	-	-	-	-
180. Ploso	-	-	-	-
190. Kabuh	-	-	-	-
200. Plandaan	-	-	-	-
Kabupaten Jombang	-	-	2 384	1 898

Lanjutan Tabel/*Continued Table* 5.2.10

Kecamatan Subdistrict	Melati/ Jasmine (kg/ kg)		Monstera/ Monstera (pohon/ tree)		Pakis/ Leather Leaf Fern (pohon/ tree)	
	2021	2022	2021	2022	2021	2022
(1)	(28)	(29)	(30)	(31)	(32)	(33)
010. Bandar Kedung Mulyo	-	-	-	-
020. Perak	-	27	-	-
030. Gudo	-	-	-	-
040. Diwek	-	-	-	-
050. Ngoro	732	444	-	240
060. Mojowarno	-	-	-	-
070. Bareng	-	-	-	-
080. Wonosalam	-	-	-	-
090. Mojoagung	-	-	-	-
100. Sumobito	-	-	-	-
110. Jogoroto	-	-	-	-
120. Peterongan	-	-	-	-
130. Jombang	-	-	-	-
140. Megaluh	75	96	-	-
150. Tembelang	2	7	-	-
160. Kesamben	-	-	-	-
170. Kudu	-	-	-	-
171. Ngusikan	-	-	-	-
180. Ploso	-	-	-	-
190. Kabuh	-	-	-	-
200. Plandaan	-	-	-	-
Kabupaten Jombang	809	574	-	240

Lanjutan Tabel/Continued Table 5.2.10

Kecamatan Subdistrict	Palem/ Palm (pohon/ tree)		Pedang-Pedangan/ Sansevieria (rumpun/ clumps)		Philodendron/ Philodendron (pohon/ tree)	
	2021	2022	2021	2022	2021	2022
(1)	(34)	(35)	(36)	(37)	(38)	(39)
010. Bandar Kedung Mulyo	-	-	-	-	-	-
020. Perak	-	-	-	-	-	-
030. Gudo	-	-	-	-	-	-
040. Diwek	-	-	-	-	-	-
050. Ngoro	145	156	385	17	243	510
060. Mojowarno	-	-	-	-	-	-
070. Barend	-	-	-	-	-	-
080. Wonosalam	-	-	-	-	-	-
090. Mojoagung	-	-	-	-	-	-
100. Sumobito	-	-	-	-	-	-
110. Jogoroto	5	10	-	-	-	-
120. Peterongan	-	-	-	-	-	-
130. Jombang	-	-	-	-	-	-
140. Megaluh	-	-	-	-	-	-
150. Tembelang	-	-	-	-	-	-
160. Kesamben	-	-	-	-	-	-
170. Kudu	-	-	-	-	-	-
171. Ngusikan	-	-	-	-	-	-
180. Ploso	-	-	-	-	-	-
190. Kabuh	-	-	-	-	-	-
200. Plandaan	-	-	-	-	-	-
Kabupaten Jombang	150	166	385	17	243	510

Lanjutan Tabel/Continued Table 5.2.10

Kecamatan Subdistrict	<i>Pisang-Pisangan/ Heliconia (tangkai/stalks)</i>		<i>Sedap Malam/ Tuberose (tangkai/stalks)</i>		<i>Soka/Ixora (pohon/tree)</i>	
	2021	2022	2021	2022	2021	2022
(1)	(40)	(41)	(42)	(43)	(44)	(45)
010. Bandar Kedung Mulyo	-	-	-	-	-	-
020. Perak	-	-	-	-	-	-
030. Gudo	-	-	-	-	-	-
040. Diwek	-	-	-	-	-	-
050. Ngoro	25	25	-	-	-	-
060. Mojowarno	-	-	-	-	-	-
070. Bareng	-	-	-	-	-	-
080. Wonosalam	-	-	-	-	-	-
090. Mojoagung	-	-	-	-	-	-
100. Sumobito	-	-	-	-	-	-
110. Jogoroto	-	-	-	-	-	-
120. Peterongan	-	-	-	-	-	-
130. Jombang	-	-	-	-	-	-
140. Megaluh	-	-	-	-	-	-
150. Tembelang	-	-	-	-	-	-
160. Kesamben	-	-	-	-	-	-
170. Kudu	-	-	-	-	-	-
171. Ngusikan	-	-	-	-	-	-
180. Ploso	-	-	-	-	-	-
190. Kabuh	-	-	-	-	-	-
200. Plandaan	-	-	-	-	-	-
Kabupaten Jombang	25	25	-	-	-	-

Lanjutan Tabel/Continued Table 5.2.10

Kecamatan Subdistrict	Sri Rejeki/ <i>Aglaonema</i> (pohon/tree)		Anggrek Potong/Cut Orchid (tangkai/stalks)		Anggrek Pot/Potted Orchid (pohon/tree)	
	2021	2022	2021	2022	2021	2022
(1)	(46)	(47)	(48)	(49)	(50)	(51)
010. Bandar Kedung Mulyo	-	-	-	-	-	-
020. Perak	-	-	-	-	-	-
030. Gudo	-	-	-	-	-	-
040. Diwek	-	-	-	-	-	-
050. Ngoro	245	65	1 233	761	-	25
060. Mojowarno	-	-	-	-	-	-
070. Barend	-	-	-	-	-	-
080. Wonosalam	-	-	-	-	-	-
090. Mojoagung	-	-	-	-	-	-
100. Sumobito	-	-	-	-	-	-
110. Jogoroto	-	-	-	-	-	-
120. Peterongan	-	-	125	-	-	-
130. Jombang	-	-	-	-	-	-
140. Megaluh	-	-	-	-	-	-
150. Tembelang	-	-	84	66	-	-
160. Kesamben	-	-	-	-	-	-
170. Kudu	-	-	-	-	-	-
171. Ngusikan	-	-	-	-	-	-
180. Ploso	-	-	-	-	-	-
190. Kabuh	-	-	-	-	-	-
200. Plandaan	-	-	-	-	-	-
Kabupaten Jombang	245	65	1 442	827	-	25

Lanjutan Tabel/*Continued Table* 5.2.10

Kecamatan Subdistrict	Bromelia (pohon/tree)		Bugenvil (pohon/tree)		Puring/ Croton (pohon/tree)	
	2021	2022	2021	2022	2021	2022
(1)	(52)	(53)	(54)	(55)	(56)	(57)
010. Bandar Kedung Mulyo	-	-	-	-	-	-
020. Perak	-	-	-	-	-	-
030. Gudo	-	-	-	-	-	-
040. Diwek	-	-	-	-	-	-
050. Ngoro	-	-	54	55	-	-
060. Mojowarno	-	-	-	-	-	-
070. Barend	-	-	-	-	-	-
080. Wonosalam	-	-	-	-	-	-
090. Mojoagung	-	-	-	-	-	-
100. Sumobito	-	-	-	-	-	-
110. Jogoroto	-	-	-	-	-	-
120. Peterongan	-	-	-	-	-	-
130. Jombang	-	-	-	-	-	-
140. Megaluh	-	-	-	-	-	-
150. Tembelang	-	-	-	-	-	-
160. Kesamben	-	-	-	-	-	-
170. Kudu	-	-	-	-	-	-
171. Ngusikan	-	-	-	-	-	-
180. Ploso	-	-	-	-	-	-
190. Kabuh	-	-	-	-	-	-
200. Plandaan	-	-	-	-	-	-
Kabupaten Jombang	-	-	54	55	-	-

Tabel 5.2.11 **Luas Panen Tanaman Hias Menurut Jenis Tanaman di Kabupaten Jombang, 2020–2022**
Table 5.2.11 **Harvested Area of Ornamental Plants by Kind of Plant in Jombang Regency, 2020–2022**

Jenis Tanaman Kind of Plants	Satuan Unit	2020	2021	2022
(1)	(2)	(3)	(4)	(5)
Anthurium Bunga/ Flamingo Lily Flower	m2	390	463	329
Anthurium Daun/ Anthurium	m2	60
Balanceng/ Dieffenbacia	m2	-
Dracaena/ Dracaena	m2	-	-	-
Euphorbia/ Euphorbia	m2	70
Hanjuang/ Cordyline	m2	-	-	-
Herbras/ Gerbera	m2	-	-	-
Kamboja Jepang/ Adenium	m2	-
Keladi Hias/ Caladium	m2	-
Krisan/ Chrysantemum	m2	-	-	-
Mawar/ Rose	m2	687	822	560
Melati/ Jasmine	m2	1 172	1 473	429
Monstera/ Monstera	m2	80
Pakis/ Leather Leaf Fern	m2	20	-	138
Palem/ Palm	pohon/ tree	1 200	150	166
Pedang-Pedangan/ Sansevieria	m2	145	385	17
Philodendron/ Philodendron	m2	55	243	290
Pisang-Pisangan/ Heliconia	m2	140	25	25
Sedap Malam/ Tuberose	m2	-	-	-
Soka/ Ixora	m2	-	-	-

Lanjutan Tabel/*Continued Table* 5.2.11

Jenis Tanaman <i>Kind of Plants</i>	Satuan Unit	2020	2021	2022
(1)	(2)	(3)	(4)	(5)
Sri Rejeki/ Aglaonema	m2	715	245	65
Anggrek Pot/ Potted Orchid	m2	...	-	25
Anggrek Potong/ Cut Orchid	m2	...	501	398
Bromelia/ Bromelia	m2	...	-	-
Bugenvil/ Bugenvil	m2	...	54	55
Puring/ Croton	m2	...	-	-

Tabel 5.2.12 **Produksi Tanaman Hias Menurut Jenis Tanaman di kabupaten Jombang, 2020–2022**
Table 5.2.12 **Production of Ornamental Plants by Kind of Plant in Jombang Regency, 2020–2022**

Jenis Tanaman <i>Kind of Plants</i>	Satuan Unit	2020	2021	2022
(1)	(2)	(3)	(4)	(5)
Anthurium Bunga/ Flamingo Lily Flower	tangkai/ stalks	496	1 342	739
Anthurium Daun/ Anthurium	pohon/ tree	555
Balanceng/ Dieffenbacia	pohon/ tree	-
Dracaena/ Dracaena	pohon/ tree	-	-	-
Euphorbia/ Euphorbia	pohon/ tree	755
Hanjuang/ Cordyline	pohon/ tree	-	-	-
Herbras/ Gerbera	tangkai/ stalks	-	-	-
Kamboja Jepang/ Adenium	pohon/ tree	-
Keladi Hias/ Caladium	pohon/ tree	-
Krisan/ Chrysantemum	tangkai/ stalks	-	-	-
Mawar/ Rose	tangkai/ stalks	2 887	2 384	1 898
Melati/ Jasmine	kg	8 843	809	574
Monstera/ Monstera	pohon/ tree	135
Pakis/ Leather Leaf Fern	pohon/ tree	355	-	240
Palem/ Palm	pohon/ tree	1 770	150	166
Philodendron/ Philodendron	pohon/ tree	95	243	510
Pisang-Pisangan/ Heliconia	tangkai/ stalks	245	25	25
Sedap Malam/ Tuberose	tangkai/ stalks	-	-	-
Soka/ Ixora	pohon/ tree	-	-	-
Sri Rejeki/ Aglaonema	pohon/ tree	1 265	245	65

Catatan/Note: Angka Sementara (ASEM)/ Preliminary Figures

Sumber/Source: BPS, Statistik Pertanian Hortikultura SPH-TBF/BPS-Statistics Indonesia, Agricultural Statistic for Horticulture SPH-TBF

Lanjutan Tabel/*Continued Table* 5.2.12

Jenis Tanaman <i>Kind of Plants</i>	Satuan Unit	2020	2021	2022
(1)	(2)	(3)	(4)	(5)
Bromelia/ Bromelia	pohon/ tree	...	-	-
Bugenvil/ Bugenvil	pohon/ tree	...	54	55
Pedang-pedangan/ Sansevieria	pohon/ tree	1 065	385	17
Anggrek Pot/ Potted Orchid	pohon/ tree	...	-	25
Anggrek Potong/ Cut Orchid	tangkai/ stalks	...	1 442	827
Puring/ Croton	pohon/ tree	...	-	-

Tabel 5.2.13 **Produksi Buah-buahan Menurut Kecamatan dan Jenis Tanaman di Kabupaten Jombang, 2021 dan 2022**
Table **Production of Fruits by Subdistrict and Kind of Plant in Jombang Regency, 2021 and 2022**

Kecamatan Subdistrict	Alpukat/ Avocado (kw/ qui)		Anggur/ Grape (kw/ qui)	
	2020	2021	2020	2021
(1)	(2)	(3)	(4)	(5)
010. Bandar Kedung Mulyo	-	2	-	-
020. Perak	70	200	-	-
030. Gudo	-	105	-	-
040. Diwek	1 631	1 950	17	45
050. Ngoro	534	713	-	32
060. Mojowarno	372	671	-	37
070. Bareng	344	373	-	-
080. Wonosalam	9 936	9 936	-	-
090. Mojoagung	42	71	-	-
100. Sumobito	-	-	-	-
110. Jogoroto	56	70	-	-
120. Peterongan	-	-	-	-
130. Jombang	-	46	-	-
140. Megaluh	98	34	-	-
150. Tembelang	4	1	-	-
160. Kesamben	59	59	-	-
170. Kudu	-	-	-	-
171. Ngusikan	-	-	-	-
180. Ploso	-	-	-	-
190. Kabuh	8	12	-	-
200. Plandaan	251	30	-	-
Kabupaten Jombang	13 405	14 273	17	114

Lanjutan Tabel/*Continued Table* 5.2.13

Kecamatan Subdistrict	Apel/ Apple (kw/ qui)		Belimbing/ Star Fruit (kw/ qui)	
	2020	2021	2020	2021
(1)	(6)	(7)	(8)	(9)
010. Bandar Kedung Mulyo	-	-	170	188
020. Perak	-	-	66	264
030. Gudo	-	-	-	525
040. Diwek	-	-	657	862
050. Ngoro	-	-	796	798
060. Mojowarno	-	-	59 631	33 524
070. Bareng	-	-	232	359
080. Wonosalam	-	-	-	-
090. Mojoagung	-	-	29	555
100. Sumobito	-	-	57	56
110. Jogoroto	-	-	10	115
120. Peterongan	-	-	-	-
130. Jombang	-	-	48	115
140. Megaluh	-	-	-	-
150. Tembelang	-	-	225	75
160. Kesamben	-	-	192	183
170. Kudu	-	-	-	-
171. Ngusikan	-	-	-	-
180. Ploso	-	-	-	-
190. Kabuh	-	-	12	7
200. Plandaan	-	-	143	-
Kabupaten Jombang	-	-	62 268	37 626

Lanjutan Tabel/Continued Table 5.2.13

Kecamatan Subdistrict	Duku/Langsak/Kokosan/ Duku (kw/qui)		Durian/Durian (kw/qui)		Jambu Air/Water Apple (kw/qui)	
	2020	2021	2020	2021	2020	2021
(1)	(10)	(11)	(12)	(13)	(14)	(15)
010. Bandar Kedung Mulyo	-	-	-	-	7 643	2 949
020. Perak	-	-	-	-	51	-
030. Gudo	-	-	-	-	-	83
040. Diwek	144	107	129	220	2 866	2 479
050. Ngoro	337	57	1 499	1 271	1 713	576
060. Mojowarno	2	4	48	52	745	766
070. Barend	739	1 049	969	3 192	146	336
080. Wonosalam	-	-	28 773	332 450	-	-
090. Mojoagung	-	-	2	200	138	1 200
100. Sumobito	-	-	1 280	60	588	-
110. Jogoroto	-	-	0	1	10	15
120. Peterongan	-	-	-	-	-	-
130. Jombang	-	-	-	-	52	281
140. Megaluh	-	-	-	-	379	190
150. Tembelang	-	-	-	-	32	88
160. Kesamben	-	-	-	-	275	276
170. Kudu	-	-	-	-	388	388
171. Ngusikan	-	-	-	-	-	-
180. Ploso	-	-	-	-	-	20
190. Kabuh	-	-	-	-	5	13
200. Plandaan	-	-	-	-	410	15
Kabupaten Jombang	1 222	1 217	32 700	337 446	15 441	9 675

Lanjutan Tabel/*Continued Table* 5.2.13

Kecamatan Subdistrict	Jambu Biji/ Guava (kw/ qui)		Jengkol/ Jengkol (kw/ qui)		Jeruk Besar/ Pomelo (kw/ qui)	
	2020	2021	2020	2021	2020	2021
(1)	(16)	(17)	(18)	(19)	(20)	(21)
010. Bandar Kedung Mulyo	607	708	-	-	-	-
020. Perak	-	-	-	-	-	-
030. Gudo	-	639	-	-	-	-
040. Diwek	1 228	1 503	-	-	60	69
050. Ngoro	1 640	1 813	-	-	-	-
060. Mojowarno	145	200	-	-	-	-
070. Barend	122	384	-	-	-	13
080. Wonosalam	-	-	-	-	-	-
090. Mojoagung	102	900	-	-	-	-
100. Sumobito	336	-	-	-	-	-
110. Jogoroto	18	90	-	-	2	12
120. Peterongan	2	-	-	-	-	-
130. Jombang	1 174	1 274	-	-	-	-
140. Megaluh	922	360	-	-	-	-
150. Tembelang	750	225	-	-	-	-
160. Kesamben	269	272	-	-	-	-
170. Kudu	376	376	-	-	-	-
171. Ngusikan	110	49	-	-	-	-
180. Ploso	233	32	-	-	-	-
190. Kabuh	230	312	-	-	-	-
200. Plandaan	2 155	3 842	-	-	-	-
Kabupaten Jombang	10 419	12 979	-	-	62	94

Lanjutan Tabel/Continued Table 5.2.13

Kecamatan Subdistrict	Jeruk Siam/Kepron/ Orange/Tangerine (kw/ qui)		Mangga/ Mango (kw/ qui)		Manggis/ Mangosteen (kw/ qui)	
	2020	2021	2020	2021	2020	2021
(1)	(22)	(23)	(24)	(25)	(26)	(27)
010. Bandar Kedung Mulyo	1 215	1 045	27 228	-	-	-
020. Perak	240	243	3 480	8 820	-	-
030. Gudo	-	1 476	-	300	-	-
040. Diwek	580	697	64 187	62 593	406	478
050. Ngoro	1 257	361	56 673	48 408	-	-
060. Mojowarno	-	-	53 997	55 796	-	-
070. Barend	-	55	16 200	18 380	84	164
080. Wonosalam	-	-	-	-	1 762	2 534
090. Mojoagung	-	40	1 400	2 900	-	-
100. Sumobito	-	-	8 145	-	-	-
110. Jogoroto	3	9	52	3	-	-
120. Peterongan	-	-	120	-	-	-
130. Jombang	263	516	12 680	12 000	-	-
140. Megaluh	17	9	745	750	-	-
150. Tembelang	40	20	44 250	21 120	-	-
160. Kesamben	92	69	3 508	1 814	-	-
170. Kudu	-	-	109 384	109 384	-	-
171. Ngusikan	-	-	24 531	16 092	-	-
180. Ploso	-	-	2 250	4 625	-	-
190. Kabuh	-	-	29	47	-	-
200. Plandaan	4	-	48 733	7 882	-	-
Kabupaten Jombang	3 710	4 539	477 591	370 914	2 252	3 176

Lanjutan Tabel/Continued Table 5.2.13

Kecamatan Subdistrict	Melinjo/ Gnetum/Melinjo (kw/ qui)		Nangka/Cempedak/ Jackfruit (kw/ qui)		Nenas/ Pineapple (kw/ qui)	
	2020	2021	2020	2021	2020	2021
(1)	(28)	(29)	(30)	(31)	(32)	(33)
010. Bandar Kedung Mulyo	16	30	8	-	-	-
020. Perak	-	-	225	525	-	-
030. Gudo	-	-	-	85	-	-
040. Diwek	552	818	6 564	13 130	11	8
050. Ngoro	5 059	2 331	102	63	-	-
060. Mojowarno	112	112	3 992	3 875	-	0
070. Bareng	450	1 357	1 759	3 720	-	3
080. Wonosalam	-	-	-	-	-	-
090. Mojoagung	-	-	62	145	-	-
100. Sumobito	5	-	290	1 120	-	-
110. Jogoroto	10	118	14	13	-	-
120. Peterongan	-	-	-	-	-	-
130. Jombang	76	128	102	153	-	-
140. Megaluh	-	-	630	160	-	-
150. Tembelang	85	-	8 405	4 100	-	-
160. Kesamben	-	-	261	481	-	-
170. Kudu	-	-	412	412	-	-
171. Ngusikan	-	-	-	-	-	-
180. Ploso	-	-	98	70	-	-
190. Kabuh	-	-	131	3 693	-	-
200. Plandaan	-	-	9 262	1 712	-	-
Kabupaten Jombang	6 364	4 894	32 317	33 457	11	11

Lanjutan Tabel/Continued Table 5.2.13

Kecamatan Subdistrict	Pepaya/Papaya (kw/qui)		Petai/Twisted Cluster Bean (kw/qui)		Pisang/Banana (kw/qui)	
	2020	2021	2020	2021	2020	2021
(1)	(34)	(35)	(36)	(37)	(38)	(39)
010. Bandar Kedung Mulyo	195	203	-	-	5 835	6 522
020. Perak	856	384	-	-	3 865	3 600
030. Gudo	-	-	-	-	-	651
040. Diwek	1 933	1 968	-	-	180 517	136 010
050. Ngoro	180 301	95 970	2 577	2 588	1 908	5 165
060. Mojowarno	805	700	6	8	22 347	37 054
070. Barend	1 324	1 940	1 684	2 160	24 807	35 493
080. Wonosalam	-	-	2 041	1 020	-	-
090. Mojoagung	160	1 840	16	28	546	7 445
100. Sumobito	221	217	-	-	1 932	644
110. Jogoroto	150	70	3	2	1 315	1 237
120. Peterongan	28	4	-	-	48	867
130. Jombang	305	518	-	-	7 194	10 228
140. Megaluh	1 480	646	-	-	1 600	930
150. Tembelang	17 420	1 800	-	-	3 774	524
160. Kesamben	776	884	-	-	782	506
170. Kudu	14 966	2 952	-	-	13 786	27 575
171. Ngusikan	-	-	-	-	83 503	42 376
180. Plosos	-	-	-	-	5 398	10 440
190. Kabuh	40	1 574	-	-	679	922
200. Plandaan	12 949	298	-	-	18 071	2 720
Kabupaten Jombang	233 907	111 968	6 327	5 806	377 906	330 909

Lanjutan Tabel/Continued Table 5.2.13

Kecamatan Subdistrict	Rambutan/Rambutan (kw/ qui)		Salak/ Snakefruit (kw/ qui)		Sawo/ Sapodilla/ Sawo (kw/ qui)	
	2020	2021	2020	2021	2020	2021
(1)	(40)	(41)	(42)	(43)	(44)	(45)
010. Bandar Kedung Mulyo	2 926	2 410	-	1 000	-	-
020. Perak	1 660	2 757	-	3 516	22	14
030. Gudo	1 524	8 834	924	1 315	15	46
040. Diwek	135 144	157 803	6 736	4 931	10 114	10 716
050. Ngoro	8 284	7 409	1 000	3 906	100	331
060. Mojowarno	13 174	16 996	532	460	114	66
070. Barend	26 600	35 374	11 536	22 379	234	572
080. Wonosalam	6 520	2 721	550	2 837	4 470	11 657
090. Mojoagung	5 509	2 204	593	616	27	-
100. Sumobito	4 000	8 000	609	1 218	70	142
110. Jogoroto	3 515	8 540	628	-	27	-
120. Peterongan	5 211	-	-	-	-	-
130. Jombang	3 842	2 624	620	1 122	21	12
140. Megaluh	4 162	1 875	528	420	273	8
150. Tembelang	26 020	6 150	608	320	21 500	4 620
160. Kesamben	20 956	208	12	81	90	-
170. Kudu	15 326	-	-	-	1 146	1 138
171. Ngusikan	48 735	78 700	-	-	-	-
180. Ploso	15 238	27 271	19	270	-	-
190. Kabuh	1 415	2 285	132	-	-	-
200. Plandaan	4 798	19 753	-	-	-	-
Kabupaten Jombang	354 559	391 914	25 027	44 391	38 223	29 322

Lanjutan Tabel/Continued Table 5.2.13

Kecamatan Subdistrict	Sirsak/ Soursop (kw/ qui)		Sukun/ Breadfruit (kw/ qui)		Buah naga/ Dragon fruit (kw/ qui)	
	2020	2021	2020	2021	2020	2021
(1)	(46)	(47)	(48)	(49)	(50)	(51)
010. Bandar Kedung Mulyo	21	49	36	21	-	-
020. Perak	-	-	37	64	-	-
030. Gudo	-	142	-	408	-	-
040. Diwek	412	366	564	583	40	78
050. Ngoro	111	120	167	157	-	-
060. Mojowarno	68	68	160	160	42	518
070. Barend	356	870	45	133	-	-
080. Wonosalam	-	-	-	-	-	-
090. Mojoagung	80	160	72	115	-	-
100. Sumobito	-	-	-	-	-	-
110. Jogoroto	8	32	13	80	-	-
120. Peterongan	-	-	-	-	-	-
130. Jombang	10	20	34	60	-	-
140. Megaluh	10	9	9	6	-	-
150. Tembelang	1 222	507	34	-	250	250
160. Kesamben	128	124	320	190	-	-
170. Kudu	-	-	-	-	-	-
171. Ngusikan	-	-	12	16	-	-
180. Ploso	419	-	245	-	-	-
190. Kabuh	-	11	-	12	-	-
200. Plandaan	790	-	142	14	-	-
Kabupaten Jombang	3 634	2 477	1 890	2 019	332	846

Lanjutan Tabel/*Continued Table* 5.2.13

Kecamatan Subdistrict	Lemon (kw/ qui)		Lengkeng/Dimocarpus Longan (kw/ qui)	
	2020	2021	2020	2021
(1)	(46)	(47)	(48)	(49)
010. Bandar Kedung Mulyo	21	49	36	21
020. Perak	-	-	37	64
030. Gudo	-	142	-	408
040. Diwek	412	366	564	583
050. Ngoro	111	120	167	157
060. Mojowarno	68	68	160	160
070. Bareng	356	870	45	133
080. Wonosalam	-	-	-	-
090. Mojoagung	80	160	72	115
100. Sumobito	-	-	-	-
110. Jogoroto	8	32	13	80
120. Peterongan	-	-	-	-
130. Jombang	10	20	34	60
140. Megaluh	10	9	9	6
150. Tembelang	1 222	507	34	-
160. Kesamben	128	124	320	190
170. Kudu	-	-	-	-
171. Ngusikan	-	-	12	16
180. Ploso	419	-	245	-
190. Kabuh	-	11	-	12
200. Plandaan	790	-	142	14
Kabupaten Jombang	3 634	2 477	1 890	2 019

Tabel
Table 5.2.14

Produksi Buah–Buahan dan Sayuran Tahunan Menurut Jenis Tanaman di Kabupaten Jombang, 2020–2022
Production of Annual Fruits and Vegetables by Kind of Plant in Jombang Regency, 2020–2022

Jenis Tanaman <i>Kind of Plants</i>	Satuan Unit	2020	2021	2022
(1)	(2)	(3)	(4)	(5)
Alpukat/ Avocado	kw/ qui	4 473	13 405	14 273
Anggur/ Grape	kw/ qui	24	17	114
Apel/ Apple	kw/ qui	-	-	-
Belimbing/ Star Fruit	kw/ qui	40 056	62 268	37 626
Duku/Langsat/Kokosan/ Duku	kw/ qui	1 631	1 222	1 217
Durian/ Durian	kw/ qui	72 278	32 700	337 446
Jambu Air/ Water Apple	kw/ qui	9 797	15 441	9 675
Jambu Biji/ Guava	kw/ qui	8 842	10 419	12 979
Jengkol/ Jengkol	kw/ qui	240	-	-
Jeruk Besar/ Pomelo	kw/ qui	58	62	94
Jeruk Siam/Keprok/ Orange/ Tangerine	kw/ qui	2 137	3 710	4 539
Mangga/ Mango	kw/ qui	265 305	477 591	370 914
Manggis/ Mangosteen	kw/ qui	56 146	2 252	3 176
Melinjo/ Gnetum/Melinjo	kw/ qui	5 297	6 364	4 894
Nangka/Cempedak/ Jackfruit	kw/ qui	42 266	32 317	33 457

Lanjutan Tabel/*Continued Table* 5.2.14

Jenis Tanaman <i>Kind of Plants</i>	Satuan Unit	2020	2021	2022
(1)	(2)	(3)	(4)	(5)
Nangka/Cempedak/ Jackfruit	kw/ qui	42 266	32 317	33 457
Nenas/ Pineapple	kw/ qui	25	11	11
Pepaya/ Papaya	kw/ qui	56 880	233 907	111 968
Petai/ Twisted Cluster Bean	kw/ qui	24 848	6 327	5 806
Pisang/ Banana	kw/ qui	391 914	377 906	330 909
Rambutan/ Rambutan	kw/ qui	44 391	26 459	22 822
Salak/ Snakefruit	kw/ qui	29 322	20 635	16 741
Sawo/ Sapodilla/Sawo	kw/ qui	7 515	7 210	6 307
Sirsak/ Soursop	kw/ qui	2 480	3 634	2 477
Sukun/ Breadfruit	kw/ qui	1 675	1 890	2 019
Buah Naga/ Hylocereus polyrhizus	kw/ qui	...	332	846
Jeruk Lemon/ Lemon	kw/ qui	...	1 737	5 051
Lengkeng/ Dimocarpus longan	kw/ qui	...	629	9 705

Catatan/Note: Angka Sementara (ASEM)/ Preliminary Figures

Sumber/Source: BPS, Statistik Pertanian Hortikultura SPH-BST/BPS-Statistics Indonesia, *Agricultural Statistic for Horticulture SPH-BST*

5.3 PERKEBUNAN ESTATE CROPS

Tabel 5.3.1 **Luas Areal Tanaman Perkebunan Menurut Kecamatan dan Jenis Tanaman (ha) di Kabupaten Jombang, 2021 dan 2022**
Planted Area of Estate Crops by Subdistrict and Type of Crops (ha) in Jombang Regency, 2021 and 2022

Kecamatan Subdistrict	Kelapa Sawit/Oil Palm		Kelapa/Coconut	
	2021	2022	2021	2022
(1)	(2)	(3)	(4)	(5)
010. Bandar Kedung Mulyo	-	-	-	-
020. Perak	-	-	-	-
030. Gudo	-	-	-	-
040. Diwek	-	-	-	-
050. Ngoro	-	-	-	-
060. Mojowarno	-	-	-	-
070. Bareng	-	-	-	-
080. Wonosalam	-	-	-	-
090. Mojoagung	-	-	-	-
100. Sumobito	-	-	-	-
110. Jogoroto	-	-	-	-
120. Peterongan	-	-	-	-
130. Jombang	-	-	-	-
140. Megaluh	-	-	-	-
150. Tembelang	-	-	-	-
160. Kesamben	-	-	-	-
170. Kudu	-	-	-	-
171. Ngusikan	-	-	-	-
180. Ploso	-	-	-	-
190. Kabuh	-	-	-	-
200. Plandaan	-	-	-	-
Kabupaten Jombang	-	-	-	-

Lanjutan Tabel/*Continued Table* 5.3.1

Kecamatan Subdistrict	Karet/Rubber		Kopi/Coffee	
	2021	2022	2021	2022
(1)	(6)	(7)	(8)	(9)
010. Bandar Kedung Mulyo	-	-	-	-
020. Perak	-	-	-	-
030. Gudo	-	-	-	-
040. Diwek	-	-	-	-
050. Ngoro	-	-	-	-
060. Mojowarno	-	-	-	-
070. Barend	-	-	48,00	59,20
080. Wonosalam	-	-	1 377,00	3 781,60
090. Mojoagung	-	-	-	-
100. Sumobito	-	-	-	-
110. Jogoroto	-	-	-	-
120. Peterongan	-	-	-	-
130. Jombang	-	-	-	-
140. Megaluh	-	-	-	-
150. Tembelang	-	-	-	-
160. Kesamben	-	-	-	-
170. Kudu	-	-	-	-
171. Ngusikan	-	-	-	-
180. Ploso	-	-	-	-
190. Kabuh	-	-	-	-
200. Plandaan	-	-	-	-
Kabupaten Jombang	-	-	1 425,00	3 840,80

Lanjutan Tabel/Continued Table 5.3.1

Kecamatan Subdistrict	Kakao/Cocoa		Tebu/Sugar cane	
	2021	2022	2021	2022
(1)	(10)	(11)	(12)	(13)
010. Bandar Kedung Mulyo	–	–	133,00	154,00
020. Perak	–	–	172,00	202,00
030. Gudo	–	–	367,00	439,00
040. Diwek	–	–	1 264,00	1 494,00
050. Ngoro	–	–	888,00	1 055,00
060. Mojowarno	10,00	–	483,00	569,00
070. Bareng	189,00	18,00	1 174,00	1 387,00
080. Wonosalam	460,00	218,20	409,00	486,00
090. Mojoagung	–	–	1 075,00	1 280,00
100. Sumobito	–	–	418,00	498,00
110. Jogoroto	–	–	299,00	356,00
120. Peterongan	–	–	191,00	225,00
130. Jombang	–	–	103,00	119,00
140. Megaluh	–	–	11,00	11,00
150. Tembelang	–	–	49,00	59,00
160. Kesamben	–	–	498,00	593,00
170. Kudu	–	–	167,00	202,00
171. Ngusikan	–	–	346,00	415,00
180. Ploso	–	–	122,00	142,00
190. Kabuh	–	–	166,00	202,00
200. Plandaan	–	–	130,00	154,00
Kabupaten Jombang	659,00	236,20	8 465,00	10,042 00

Lanjutan Tabel/*Continued Table* 5.3.1

Kecamatan <i>Subdistrict</i>	Teh/ <i>Tea</i>		Tembakau/ <i>Tobacco</i>	
	2021	2022	2021	2022
(1)	(14)	(15)	(16)	(17)
010. Bandar Kedung Mulyo	–	–	–	–
020. Perak	–	–	–	–
030. Gudo	–	–	–	–
040. Diwek	–	–	–	–
050. Ngoro	–	–	–	–
060. Mojowarno	–	–	–	–
070. Barend	–	–	2,00	–
080. Wonosalam	–	–	–	–
090. Mojoagung	–	–	–	–
100. Sumobito	–	–	–	–
110. Jogoroto	–	–	–	–
120. Peterongan	–	–	–	–
130. Jombang	–	–	–	–
140. Megaluh	–	–	–	–
150. Tembelang	–	–	–	–
160. Kesamben	–	–	–	–
170. Kudu	–	–	235,00	876,00
171. Ngusikan	–	–	27,00	97,00
180. Ploso	–	–	311,00	1 105,00
190. Kabuh	–	–	797,00	2 142,00
200. Plandaan	–	–	224,00	937,00
Kabupaten Jombang	–	–	1 596,00	5 157,00

Sumber/*Source*: Dinas pertanian kabupaten jombang/ *agriculture of jombang regency*

Tabel
Table 5.3.2

Produksi Tanaman Perkebunan Menurut Kecamatan dan Jenis Tanaman (ton), di Kabupaten Jombang, 2021-2022

Production of Estate Crops By Subdistrict and Type of Crops (ton), in Jombang Regency, 2021-2022

Kecamatan Subdistrict	Kelapa Sawit/Oil Palm		Kelapa/Coconut	
	2021	2022	2021	2022
(1)	(2)	(3)	(4)	(5)
010. Bandar Kedung Mulyo	-	-	-	-
020. Perak	-	-	-	-
030. Gudo	-	-	-	-
040. Diwek	-	-	-	-
050. Ngoro	-	-	-	-
060. Mojowarno	-	-	-	-
070. Bareng	-	-	-	-
080. Wonosalam	-	-	-	-
090. Mojoagung	-	-	-	-
100. Sumobito	-	-	-	-
110. Jogoroto	-	-	-	-
120. Peterongan	-	-	-	-
130. Jombang	-	-	-	-
140. Megaluh	-	-	-	-
150. Tembelang	-	-	-	-
160. Kesamben	-	-	-	-
170. Kudu	-	-	-	-
171. Ngusikan	-	-	-	-
180. Ploso	-	-	-	-
190. Kabuh	-	-	-	-
200. Plandaan	-	-	-	-
Kabupaten Jombang	-	-	-	-

Lanjutan Tabel/*Continued Table* 5.3.2

Kecamatan Subdistrict	Karet/Rubber		Kopi/Coffee	
	2021	2022	2021	2022
(1)	(6)	(7)	(8)	(9)
010. Bandar Kedung Mulyo	–	–	–	–
020. Perak	–	–	–	–
030. Gudo	–	–	–	–
040. Diwek	–	–	–	–
050. Ngoro	–	–	–	–
060. Mojowarno	–	–	–	–
070. Breng	–	–	40,00	343,40
080. Wonosalam	–	–	1 229,00	21 933,30
090. Mojoagung	–	–	–	–
100. Sumobito	–	–	–	–
110. Jogoroto	–	–	–	–
120. Peterongan	–	–	–	–
130. Jombang	–	–	–	–
140. Megaluh	–	–	–	–
150. Tembelang	–	–	–	–
160. Kesamben	–	–	–	–
170. Kudu	–	–	–	–
171. Ngusikan	–	–	–	–
180. Ploso	–	–	–	–
190. Kabuh	–	–	–	–
200. Plandaan	–	–	–	–
Kabupaten Jombang	–	–	1 269,00	22 276,70

Lanjutan Tabel/Continued Table 5.3.2

Kecamatan Subdistrict	Kakao/Cocoa		Tebu/Sugar cane	
	2021	2022	2021	2022
(1)	(10)	(11)	(12)	(13)
010. Bandar Kedung Mulyo	–	–	558,60	12 474,00
020. Perak	–	–	722,40	17 170,00
030. Gudo	–	–	1 761,60	36 876,00
040. Diwek	–	–	6 067,20	122 508,00
050. Ngoro	–	–	3 729,60	89 675,00
060. Mojowarno	7,00	–	2 028,60	47 227,00
070. Bareng	136,00	13,00	4 226,40	105 412,00
080. Wonosalam	355,00	157,10	1 472,40	37 422,00
090. Mojoagung	–	–	4 515,00	106 240,00
100. Sumobito	–	–	1 881,00	40 836,00
110. Jogoroto	–	–	1 255,80	29 904,00
120. Peterongan	–	–	859,50	18 000,00
130. Jombang	–	–	463,50	9 877,00
140. Megaluh	–	–	42,90	880,00
150. Tembelang	–	–	205,80	4 661,00
160. Kesamben	–	–	2 091,60	48 033,00
170. Kudu	–	–	701,40	16 968,00
171. Ngusikan	–	–	1 453,20	35 275,00
180. Ploso	–	–	439,20	11 076,00
190. Kabuh	–	–	597,60	14 816,00
200. Plandaan	–	–	468,00	11 550,00
Kabupaten Jombang	498,00	170,10	35 541,30	816 880,00

Lanjutan Tabel/*Continued Table* 5.3.2

Kecamatan Subdistrict	Teh/Tea		Tembakau/Tobacco	
	2021	2022	2021	2022
(1)	(14)	(15)	(16)	(17)
010, Bandar Kedung Mulyo	–	–	–	–
020, Perak	–	–	–	–
030, Gudo	–	–	–	–
040, Diwek	–	–	–	–
050, Ngoro	–	–	–	–
060, Mojowarno	–	–	–	–
070, Bareng	–	–	32,00	–
080, Wonosalam	–	–	–	–
090, Mojoagung	–	–	–	–
100, Sumobito	–	–	–	–
110, Jogoroto	–	–	–	–
120, Peterongan	–	–	–	–
130, Jombang	–	–	–	–
140, Megaluh	–	–	–	–
150, Tembelang	–	–	–	–
160, Kesamben	–	–	–	–
170, Kudu	–	–	6 633,83	9 460,80
171, Ngusikan	–	–	778,01	970,00
180, Ploso	–	–	8 282,00	11 602,50
190, Kabuh	–	–	20 373,64	20 349,00
200, Plandaan	–	–	5 929,00	8 901,50
Kabupaten Jombang	–	–	42 028,50	51 283,80

Sumber/*Source*: Dinas pertanian kabupaten jombang/ *agriculture of jombang regency*

**5.4 KEHUTANAN
FORESTRY**

Tabel 5.4.1 **Produksi Kehutanan Menurut Komoditas (m3) di Kabupaten Jombang, 2021 dan 2022**
Production of Forestry by Type of Comodity (m3) in Jombang Regency, 2021 and 2022

Jenis Komoditas Comodity	2021		2022	
	Produksi Production	Nilai Value (000 Rp)	Produksi Production	Nilai Value (000 Rp)
(1)	(2)	(3)	(4)	(5)
Hutan Kayu				
Kayu Petukangan Jati (m3)	1.937.339	5.555.571.274	4.534	...
Kayu Pertukangan Rimba (m3)	392.304	1.216.463.814	5.290	...
Kayu Bakar Jati (SM)	-	-	-	-
Kayu Bakar Rimba (SM)	-	-	-	-
Hutan Non Kayu				
Getah Pinus (kg)	162.858	6.840.036	206.525	23.216.000
Kopi OCE (kg)	-	-	-	-
Daun Kayu Putih (ton)	1.885	...	2.340	...
Minyak Kayu Putih (kg)	18.331	...	2.340	...
Benang Sutra (kg)	-	-	-	-
Bambu (btg)	-	-	-	-
Kokon (kg)	-	-	-	-
Cengkeh (ton)	-	-	-	-
Gondorukem (ton)	-	-	-	-
Terpenrin (ton)	-	-	-	-
Lak Butiran (ton)	-	-	-	-
Lak Cabang (kg)	-	-	-	-

Sumber/Source: Perum Perhutani KPH Jombang/ Forestry of jombang regency

Tabel 5.4.2 Luas Hutan Menurut Fungsinya di Kabupaten Jombang (Ha), 2021 dan 2022
Table *Forest Area According to Function in Jombang Regency (Hectare), 2021 and 2022*

<i>Fungsi Hutan</i> Forest Function	2021	2022
(1)	(2)	(3)
Hutan Produksi	12 749,20	12 749,20
Hutan Lindung	907,09	907,09
Kawasan Perlindungan	2 075,70	2 075,70
TBP/LDTI	262,05	262,05
Suaka Alam/ Hutan Wisata/Taman	10,60	10,60
Penggunaan Lain	240,65	240,65
Tanah Kosong	840,40	840,40

Sumber/Source: Perum Perhutani KPH Jombang/ *Forestry of jombang regency*

**5.5 PERTERNAKAN
LIVE STOCK**

Tabel 5.5.1 Populasi Ternak Menurut Kecamatan dan Jenis Ternak di Kabupaten Jombang (ekor), 2021 dan 2022
Table 5.5.1 Livestock Population by District and Type Livestock in Jombang Regency (Tail), 2021 and 2022

Kecamatan Subdistrict (1)	Sapi Perah/Dairy Cows		Sapi Potong/Beef Cattle	
	2021 (2)	2022 (3)	2021 (4)	2022 (5)
010. Bandar Kedung Mulyo	-	-	4 340	4 163
020. Perak	3	-	1 955	2 373
030. Gudo	8	6	5 570	4 276
040. Diwek	3	5	4 543	3 242
050. Ngoro	66	4	3 964	3 519
060. Mojowarno	241	57	4 071	3 107
070. Barend	3 594	377	5 546	4 203
080. Wonosalam	2 181	5 102	6 360	3 988
090. Mojoagung	201	479	2 571	2 292
100. Sumobito	17	-	1 513	1 107
110. Jogoroto	9	-	5 309	2 492
120. Peterongan	-	-	1 632	964
130. Jombang	15	-	1 642	881
140. Megaluh	9	11	1 257	1 026
150. Tembelang	5	-	1 053	1 131
160. Kesamben	3	7	1 258	1 396
170. Kudu	-	-	3 378	2 254
171. Ngusikan	-	-	3 844	2 756
180. Ploso	-	-	1 382	1 069
190. Kabuh	-	-	5 751	4 987
200. Plandaan	-	-	6 433	7 253
Kabupaten Jombang	6 355	6 048	73 372	58 479

Lanjutan Tabel/*Continued Table 5.5.1*

Kecamatan Subdistrict	Kerbau/ Buffalo		Kuda/Horse	
	2021	2022	2021	2022
(1)	(6)	(7)	(8)	(9)
010. Bandar Kedung Mulyo	2	2	-	2
020. Perak	-	1	1	2
030. Gudo	-	-	-	-
040. Diwek	2	-	13	-
050. Ngoro	-	-	-	-
060. Mojowarno	7	5	4	4
070. Barend	55	39	2	-
080. Wonosalam	-	-	-	-
090. Mojoagung	-	-	-	-
100. Sumobito	5	-	10	19
110. Jogoroto	-	-	-	-
120. Peterongan	3	-	1	-
130. Jombang	-	-	-	6
140. Megaluh	1	-	-	-
150. Tembelang	-	-	-	-
160. Kesamben	2	-	-	-
170. Kudu	-	-	-	-
171. Ngusikan	-	-	-	-
180. Ploso	-	-	-	-
190. Kabuh	-	3	-	-
200. Plandaan	61	-	2	-
Kabupaten Jombang	138	50	33	33

Lanjutan Tabel/Continued Table 5.5.1

Kecamatan Subdistrict	Kambing/Goat		Domba/Sheep	
	2021	2022	2021	2022
(1)	(10)	(11)	(12)	(13)
010. Bandar Kedung Mulyo	1 764	7 298	2 885	1 607
020. Perak	1 446	3 226	1 706	1 278
030. Gudo	2 745	3 486	5 177	2 058
040. Diwek	5 587	5 719	5 633	5 318
050. Ngoro	10 406	9 661	1 842	5 209
060. Mojowarno	1 924	9 991	1 689	6 255
070. Bareng	2 983	10 992	2 236	4 881
080. Wonosalam	45 790	24 221	437	1 489
090. Mojoagung	3 789	4 229	2 772	3 319
100. Sumobito	3 095	3 111	4 326	2 406
110. Jogoroto	5 288	3 921	4 296	5 897
120. Peterongan	312	1 816	391	2 652
130. Jombang	5 239	2 849	4 919	3 756
140. Megaluh	1 548	1 803	1 395	3 383
150. Tembelang	1 142	1 992	1 543	1 948
160. Kesamben	4 050	2 368	4 867	3 418
170. Kudu	4 771	5 684	1 216	1 187
171. Ngusikan	2 124	3 086	2 008	1 494
180. Ploso	2 104	773	1 626	624
190. Kabuh	1 955	3 943	965	1 723
200. Plandaan	8 044	5 082	2 838	5 228
Kabupaten Jombang	116 106	115 251	54 767	65 130

Lanjutan Tabel/*Continued Table* 5.5.1

Kecamatan <i>Subdistrict</i>	Babi/Pig	
	2021	2022
(1)	(14)	(15)
010. Bandar Kedung Mulyo		
020. Perak	-	-
030. Gudo	-	-
040. Diwek	-	-
050. Ngoro	-	-
060. Mojowarno	-	-
070. Barend	-	-
080. Wonosalam	-	-
090. Mojoagung	-	-
100. Sumobito	-	-
110. Jogoroto	-	-
120. Peterongan	-	-
130. Jombang	-	-
140. Megaluh	-	-
150. Tembelang	-	-
160. Kesamben	-	-
170. Kudu	-	-
171. Ngusikan	-	-
180. Ploso	-	-
190. Kabuh	-	-
200. Plandaan	12	12
Kabupaten Jombang	-	-

Sumber/*Source*: Dinas Peternakan Kabupaten Jombang/ *Animal Husbandry Department of Jombang Regency*

Tabel 5.5.2 **Populasi Unggas Menurut Kecamatan dan Jenis Unggas di Kabupaten Jombang (ekor), 2021 dan 2022**
Poultry Population by District and Type Livestock in Jombang Regency (Tail), 2021 and 2022

Kecamatan Subdistrict	Ayam Kampung/Kampung Chicken		Ayam Petelor/Layer Chicken	
	2021	2022	2021	2022
(1)	(2)	(3)	(4)	(5)
010. Bandar Kedung Mulyo	17 254	26 388	-	1 560
020. Perak	2 435	18 738	110 000	59 150
030. Gudo	7 193	35 843	-	31 200
040. Diwek	13 189	79 181	190 000	88 400
050. Nggoro	16 686	80 023	75 000	88 400
060. Mojowarno	16 455	72 538	45 000	43 810
070. Bareng	23 085	23 196	52 000	89 700
080. Wonosalam	34 245	66 865	45 000	72 150
090. Mojoagung	18 717	34 351	2 500	2 600
100. Sumobito	43 004	77 198	-	-
110. Jogoroto	35 851	19 914	85 000	95 225
120. Peterongan	39 631	21 830	26 000	23 400
130. Jombang	106 110	20 076	17 500	25 350
140. Megaluh	27 904	22 942	-	61 100
150. Tembelang	171 122	37 535	20 500	29 510
160. Kesamben	103 304	32 683	34 000	38 350
170. Kudu	45 194	22 602	35 000	22 398
171. Ngusikan	61 291	18 740	8 500	-
180. Ploso	44 043	18 652	23 500	15 600
190. Kabuh	47 735	39 410	-	10 400
200. Plandaan	45 158	34 410	65 000	19 500
Kabupaten Jombang	919 606	803 115	834 500	817 803

Lanjutan Tabel/*Continued Table 5.5.2*

Kecamatan Subdistrict	Ayam Pedaging/Broilers		Itik/ Duck	
	2021	2022	2021	2022
(1)	(6)	(7)	(8)	(9)
010. Bandar Kedung Mulyo	237 142	318 182	13 836	51 900
020. Perak	438 351	454 234	1 155	2 909
030. Gudo	198 284	288 959	237	2 984
040. Diwek	1 106 652	1 077 169	37 864	3 198
050. Ngoro	682 677	748 272	3 805	10 634
060. Mojowarno	1 365 349	1 414 250	27 490	7 352
070. Barend	1 075 352	2 090 297	8 044	4 797
080. Wonosalam	1 063 535	927 541	-	1 580
090. Mojoagung	359 303	379 687	6 088	12 337
100. Sumobito	327 365	293 929	290	12 790
110. Jogoroto	1 164 141	994 040	2 912	9 503
120. Peterongan	1 056 351	981 396	8 901	40 567
130. Jombang	-	10 167	11 999	8 936
140. Megaluh	-	728 133	5 072	18 792
150. Tembelang	464 098	367 330	40 845	68 340
160. Kesamben	395 235	365 403	41 419	54 927
170. Kudu	1 218 034	969 926	2 297	3 309
171. Ngusikan	1 606 481	1 478 566	2 337	4 267
180. Ploso	75 054	55 945	2 747	4 858
190. Kabuh	-	30 500	731	3 102
200. Plandaan	1 293 325	1 066 166	31 584	18 258
Kabupaten Jombang	14 126 729	15 040 092	249 653	345 340

Lanjutan Tabel/Continued Table 5.5.2

Kecamatan Subdistrict	Itik Manila/Manila Duck	
	2021	2022
(1)	(10)	(11)
010. Bandar Kedung Mulyo	1 729	2 246
020. Perak	665	2 291
030. Gudo	143	1 052
040. Diwek	1 441	1 752
050. Ngoro	1 403	574
060. Mojowarno	1 357	1 076
070. Barend	1 973	1 053
080. Wonosalam	-	351
090. Mojoagung	3 610	5 418
100. Sumobito	2 254	3 942
110. Jogoroto	3 324	770
120. Peterongan	18 366	938
130. Jombang	8 561	2 839
140. Megaluh	2 957	688
150. Tembelang	3 072	2 207
160. Kesamben	4 442	3 610
170. Kudu	2 357	1 006
171. Ngusikan	3 016	1 237
180. Ploso	2 219	1 428
190. Kabuh	731	780
200. Plandaan	2 549	1 093
Kabupaten Jombang	66 169	36 351

Sumber/Source: Dinas Peternakan Kabupaten Jombang/ Animal Husbandry Department of Jombang Regency

Tabel
Table 5.5.3**Jumlah Ternak yang Dipotong Menurut Kecamatan dan Jenis Ternak di Kabupaten Jombang (ekor), 2021 dan 2022**
Number of Cattle Slaughtered by District and Type Livestock in Jombang Regency (Tail), 2021 and 2022

Kecamatan Subdistrict	Sapi /Cows		Kerbau/Buffalo	
	2021	2022	2021	2022
(1)	(2)	(3)	(4)	(5)
010. Bandar Kedung Mulyo	115	66	-	-
020. Perak	59	135	-	-
030. Gudo	189	27	-	-
040. Diwek	86	209	-	-
050. Ngoro	1 341	1 037	-	2
060. Mojowarno	125	259	-	-
070. Bareng	312	78	-	1
080. Wonosalam	141	83	-	-
090. Mojoagung	2 579	2 636	-	-
100. Sumobito	34	258	-	-
110. Jogoroto	187	181	-	-
120. Peterongan	82	124	-	-
130. Jombang	7 957	7 895	-	-
140. Megaluh	125	46	-	-
150. Tembelang	97	79	-	-
160. Kesamben	102	117	-	-
170. Kudu	29	30	-	-
171. Ngusikan	36	30	-	-
180. Ploso	1 281	1 019	-	-
190. Kabuh	33	30	-	-
200. Plandaan	34	26	-	-
Kabupaten Jombang	14 944	14 365	-	3

Lanjutan Tabel/*Continued Table 5.5.3*

Kecamatan Subdistrict	Kuda/Horse		Kambing/Goat	
	2021	2022	2021	2022
(1)	(6)	(7)	(8)	(9)
010. Bandar Kedung Mulyo	-	-	718	714
020. Perak	-	-	547	741
030. Gudo	-	-	1 012	511
040. Diwek	-	-	456	1308
050. Ngoro	-	-	485	570
060. Mojowarno	-	-	524	1377
070. Barend	-	-	937	498
080. Wonosalam	-	-	652	424
090. Mojoagung	-	-	1 434	684
100. Sumobito	-	-	470	838
110. Jogoroto	-	-	765	1295
120. Peterongan	-	-	674	1209
130. Jombang	-	-	3 631	3534
140. Megaluh	-	-	567	690
150. Tembelang	-	-	525	224
160. Kesamben	-	-	502	816
170. Kudu	-	-	509	344
171. Ngusikan	-	-	307	255
180. Ploso	-	-	363	782
190. Kabuh	-	-	298	402
200. Plandaan	-	-	264	418
Kabupaten Jombang	-	-	15 640	17 634

Lanjutan Tabel/*Continued Table 5.5.3*

Kecamatan Subdistrict	Domba/Sheep		Babi/Pig	
	2021	2022	2021	2022
(1)	(10)	(11)	(12)	(13)
010. Bandar Kedung Mulyo	462	50	-	-
020. Perak	52	81	-	-
030. Gudo	418	338	-	-
040. Diwek	128	736	-	-
050. Ngoro	419	473	-	-
060. Mojowarno	322	538	-	-
070. Bareng	321	50	-	-
080. Wonosalam	185	46	-	-
090. Mojoagung	446	35	-	-
100. Sumobito	68	46	-	-
110. Jogoroto	469	368	-	-
120. Peterongan	729	828	-	-
130. Jombang	1 826	1 500	-	-
140. Megaluh	414	153	-	-
150. Tembelang	758	752	-	-
160. Kesamben	327	51	-	-
170. Kudu	308	119	-	-
171. Ngusikan	129	0	-	-
180. Ploso	906	1055	-	-
190. Kabuh	270	377	-	-
200. Plandaan	-	0	-	-
Kabupaten Jombang	8 957	7 596	-	-

Lanjutan Tabel/Continued Table 5.5.3

Kecamatan Subdistrict	Ayam Kampung/Kampong Chicken		Ayam Pedaging/Broilers	
	2021	2022	2021	2022
(1)	(14)	(15)	(16)	(17)
010. Bandar Kedung Mulyo	29 768	45 353	237 142	286 364
020. Perak	4 206	23 763	438 351	408 811
030. Gudo	12 397	38 819	198 284	260 063
040. Diwek	22 883	68 992	1 106 652	969 452
050. Ngoro	13 699	73 666	682 677	673 445
060. Mojowarno	28 379	69 467	1 365 349	1 272 826
070. Barend	40 699	50 894	1 075 352	1 881 267
080. Wonosalam	59 098	88 325	1 063 535	834 787
090. Mojoagung	32 350	51 486	567 410	341 719
100. Sumobito	76 648	104 784	327 365	264 536
110. Jogoroto	62 000	64 987	1 164 140	894 637
120. Peterongan	68 821	70 718	1 056 351	883 256
130. Jombang	184 488	152 378	-	9 150
140. Megaluh	48 480	56 745	-	655 320
150. Tembelang	297 838	242 583	464 098	330 598
160. Kesamben	182 333	155 694	395 235	328 863
170. Kudu	78 568	78 046	1 218 034	872 934
171. Ngusikan	105 543	95 965	1 606 481	1 330 709
180. Ploso	76 267	74 485	75 054	50 350
190. Kabuh	82 952	90 274	-	27 450
200. Plandaan	79 127	84 373	1 085 216	959 549
Kabupaten Jombang	1 586 544	1 781 797	14 126 729	13 536 086

Lanjutan Tabel/*Continued Table 5.5.3*

Kecamatan Subdistrict	Ayam Petelor/Layer Chicken		Entok	
	2021	2022	2021	2022
(1)	(18)	(19)	(20)	(21)
010. Bandar Kedung Mulyo	-	610	502	545
020. Perak	72 600	64 016	193	484
030. Gudo	-	8 237	42	273
040. Diwek	125 400	106 937	418	444
050. Ngoro	49 500	56 337	407	339
060. Mojowarno	29 700	31 366	394	371
070. Barend	34 320	46 561	573	497
080. Wonosalam	29 700	38 848	-	302
090. Mojoagung	1 650	1 786	1 048	1 199
100. Sumobito	-	-	654	795
110. Jogoroto	56 100	62 539	965	755
120. Peterongan	17 160	17 618	5 332	3895
130. Jombang	11 550	14 392	2 485	2014
140. Megaluh	-	16 130	858	671
150. Tembelang	13 530	16 811	892	816
160. Kesamben	22 440	25 084	1 289	1 222
170. Kudu	23 100	21 313	684	573
171. Ngusikan	5 610	3 740	876	729
180. Ploso	15 510	14 458	659	579
190. Kabuh	-	2 746	212	373
200. Plandaan	42 900	33 748	740	622
Kabupaten Jombang	550 770	583 277	19 223	17 498

Lanjutan Tabel/Continued Table 5.5.3

Kecamatan Subdistrict	Itik/Duck	
	2021	2022
(1)	(22)	(23)
010. Bandar Kedung Mulyo	10 146	15 479
020. Perak	936	1 195
030. Gudo	194	5 346
040. Diwek	27 201	19 965
050. Ngoro	2 949	7 992
060. Mojowarno	19 802	15 543
070. Barend	6 065	8 937
080. Wonosalam	-	4 746
090. Mojoagung	4 953	5 673
100. Sumobito	593	7 653
110. Jogoroto	2 643	7 301
120. Peterongan	9 485	12 990
130. Jombang	10 009	7 978
140. Megaluh	4 117	12 171
150. Tembelang	29 603	32 757
160. Kesamben	30 246	29 103
170. Kudu	2 040	2 589
171. Ngusikan	2 181	2 847
180. Ploso	2 348	3 563
190. Kabuh	520	2 553
200. Plandaan	22 921	19 783
Kabupaten Jombang	188 952	226 164

Sumber/Source: Dinas Peternakan Kabupaten Jombang/ Animal Husbandry Department of Jombang Regency

Tabel
Table 5.5.4

**Produksi Telur dan Susu Menurut Kecamatan di
Kabupaten Jombang, 2021 dan 2022**
*Egg And Milk Production In Jombang District in Jombang
Regency, 2021 and 2022*

Kecamatan Subdistrict	Produksi Telur / Egg Production			
	Ayam Kampung/Kampung Chicken		Ayam Ras/Purebred Chicken	
	2021	2022	2021	2022
(1)	(2)	(3)	(4)	(5)
010. Bandar Kedung Mulyo	9 228	14 059	-	14 307
020. Perak	1 304	7 367	1 396 219	1 252 125
030. Gudo	3 843	12 034	-	286 135
040. Diwek	7 094	21 387	2 207 419	2 036 493
050. Ngoro	4 247	22 836	1 041 319	1 294 575
060. Mojowarno	8 797	21 535	737 119	692 097
070. Bareng	12 617	15 777	808 099	1 158 114
080. Wonosalam	18 321	27 381	737 119	952 003
090. Mojoagung	10 029	15 960	306 169	39 973
100. Sumobito	23 761	32 483	-	-
110. Jogoroto	19 220	20 146	1 142 719	1 421 682
120. Peterongan	21 334	21 922	544 459	382 339
130. Jombang	57 191	47 237	458 269	345 385
140. Megaluh	15 029	17 591	-	560 348
150. Tembelang	92 330	75 201	488 689	402 892
160. Kesamben	56 523	48 265	625 582	571 057
170. Kudu	24 356	24 194	635 719	431 213
171. Ngusikan	32 718	29 749	367 009	54 837
180. Ploso	23 643	23 092	519 109	294 677
190. Kabuh	25 715	27 985	-	95 378
200. Plandaan	24 529	26 156	939 922	598 179
Kabupaten Jombang	491 829	552 357	12 954 940	12 883 809

Lanjutan Tabel/Continued Table 5.5.4

Kecamatan Subdistrict	Produksi Telur / Egg Production			
	Entok		Itik/ Duck	
	2021	2022	2021	2022
(1)	(6)	(7)	(8)	(9)
010. Bandar Kedung Mulyo	936	941	96 299	146 925
020. Perak	361	362	8 887	11 339
030. Gudo	159	78	1 839	50 746
040. Diwek	782	784	258 175	189 495
050. Ngoro	761	764	27 995	75 856
060. Mojowarno	738	739	187 948	147 523
070. Barend	1 072	1 074	57 564	84 821
080. Wonosalam	-	-	-	45 047
090. Mojoagung	1 960	1 965	47 008	53 848
100. Sumobito	1 518	1 227	5 627	72 636
110. Jogoroto	1 805	1 810	25 084	69 299
120. Peterongan	9 971	9 995	90 026	123 293
130. Jombang	4 649	4 659	95 004	75 718
140. Megaluh	1 606	1 609	39 078	115 517
150. Tembelang	1 669	1 672	280 971	310 910
160. Kesamben	2 412	2 417	287 079	276 231
170. Kudu	1 280	1 283	19 359	24 574
171. Ngusikan	1 638	1 642	20 700	27 025
180. Ploso	1 244	1 247	22 289	33 823
190. Kabuh	397	398	4 938	24 236
200. Plandaan	1 384	1 388	217 548	187 765
Kabupaten Jombang	36 342	36 054	1 793 418	2 146 627

Lanjutan Tabel/*Continued Table 5.5.4*

Kecamatan <i>Subdistrict</i>	Produksi Susu / Milk Production	
	2021	2022
(1)	(22)	(23)
010. Bandar Kedung Mulyo	-	-
020. Perak	1 465	976
030. Gudo	9 763	6 021
040. Diwek	13 181	8 624
050. Ngoro	32 219	24 083
060. Mojowarno	254 826	189 248
070. Barend	2 185 541	1 877 833
080. Wonosalam	8 644 053	9 854 067
090. Mojoagung	915 322	850 232
100. Sumobito	8 299	5 533
110. Jogoroto	40 030	23 432
120. Peterongan	-	-
130. Jombang	7 323	4 882
140. Megaluh	35 717	13 506
150. Tembelang	2 441	5 044
160. Kesamben	11 504	2 115
170. Kudu	-	-
171. Ngusikan	-	-
180. Ploso	-	-
190. Kabuh	-	-
200. Plandaan	-	-
Kabupaten Jombang	12 161 684	12 865 596

Sumber/*Source*: Dinas Peternakan Kabupaten Jombang/ *Animal Husbandry Department of Jombang Regency*

Tabel
Table 5.5.5

**Produksi Daging Menurut Kecamatan di Kabupaten
Jombang, 2021 dan 2022**
*Meat Production According to the Sub-District in Jombang
Regency, 2021 dan 2022*

Kecamatan Subdistrict	Sapi /Cows		Kerbau/Buffalo	
	2021	2022	2021	2022
(1)	(2)	(3)	(4)	(5)
010. Bandar Kedung Mulyo	29 900	17 160	-	-
020. Perak	15 340	35 100	-	-
030. Gudo	49 140	7 020	-	-
040. Diwek	22 360	54 340	-	-
050. Ngoro	348 660	269 620	-	453
060. Mojowarno	32 500	67 340	-	-
070. Bareng	81 120	20 280	-	226
080. Wonosalam	36 660	21 580	-	-
090. Mojoagung	670 540	685 360	-	-
100. Sumobito	8 840	67 080	-	-
110. Jogoroto	48 620	47 060	-	-
120. Peterongan	21 320	32 240	-	-
130. Jombang	2 068 820	2 052 700	-	-
140. Megaluh	32 500	11 960	-	-
150. Tembelang	25 220	20 540	-	-
160. Kesamben	26 520	30 420	-	-
170. Kudu	7 540	7 800	-	-
171. Ngusikan	9 360	7 800	-	-
180. Ploso	333 060	264 940	-	-
190. Kabuh	8 580	7 800	-	-
200. Plandaan	8 840	6 760	-	-
Kabupaten Jombang	3 885 440	3 734 900	-	679

Lanjutan Tabel/*Continued Table 5.5.5*

Kecamatan Subdistrict	Kuda/Horse		Kambing/Goat	
	2021	2022	2021	2022
(1)	(6)	(7)	(8)	(9)
010. Bandar Kedung Mulyo	-	-	11 847	11 781
020. Perak	-	-	9 026	12 226
030. Gudo	-	-	16 698	8 431
040. Diwek	-	-	7 524	21 582
050. Ngoro	-	-	8 003	9 405
060. Mojowarno	-	-	8 646	22 721
070. Bareng	-	-	15 461	8 217
080. Wonosalam	-	-	10 758	6 996
090. Mojoagung	-	-	23 661	11 616
100. Sumobito	-	-	7 755	13 827
110. Jogoroto	-	-	12 623	21 533
120. Peterongan	-	-	11 121	20 278
130. Jombang	-	-	59 912	58 311
140. Megaluh	-	-	9 356	11 385
150. Tembelang	-	-	8 663	3 696
160. Kesamben	-	-	8 283	13 464
170. Kudu	-	-	8 399	5 676
171. Ngusikan	-	-	5 066	4 208
180. Ploso	-	-	5 990	12 903
190. Kabuh	-	-	4 917	6 633
200. Plandaan	-	-	4 356	6 897
Kabupaten Jombang	-	-	258 060	291 786

Lanjutan Tabel/Continued Table 5.5.5

Kecamatan Subdistrict	Domba/Sheep		Babi/Pig	
	2021	2022	2021	2022
(1)	(10)	(11)	(12)	(13)
010. Bandar Kedung Mulyo	7 623	825	-	-
020. Perak	858	1 337	-	-
030. Gudo	6 897	5 577	-	-
040. Diwek	2 112	12 144	-	-
050. Ngoro	6 914	7 805	-	-
060. Mojowarno	5 313	8 877	-	-
070. Barend	5 297	825	-	-
080. Wonosalam	3 053	759	-	-
090. Mojoagung	7 359	578	-	-
100. Sumobito	1 122	759	-	-
110. Jogoroto	7 739	6 072	-	-
120. Peterongan	12 029	13 662	-	-
130. Jombang	30 129	24 750	-	-
140. Megaluh	6 831	2 525	-	-
150. Tembelang	12 507	12 408	-	-
160. Kesamben	5 396	841	-	-
170. Kudu	5 082	1 963	-	-
171. Ngusikan	2 129	-	-	-
180. Ploso	14 949	17 407	-	-
190. Kabuh	4 455	6 220	-	-
200. Plandaan	-	-	-	-
Kabupaten Jombang	147 791	125 334	-	-

Lanjutan Tabel/*Continued Table 5.5.5*

Kecamatan Subdistrict	Ayam Kampung/ <i>Kampung Chicken</i>		Ayam Pedaging/ <i>Broilers</i>	
	2021	2022	2021	2022
(1)	(14)	(15)	(16)	(17)
010. Bandar Kedung Mulyo	29 768	45 353	355 713	343 637
020. Perak	4 206	23 763	657 527	490 573
030. Gudo	12 397	38 819	297 426	312 076
040. Diwek	22 883	68 992	1 659 978	1 163 342
050. Ngoro	13 699	73 666	1 024 016	808 134
060. Mojowarno	28 379	69 467	2 048 024	1 527 391
070. Bareng	40 699	50 894	1 613 029	2 257 520
080. Wonosalam	59 098	88 325	1 595 303	1 001 744
090. Mojoagung	32 350	51 486	851 116	410 062
100. Sumobito	76 648	104 784	491 047	317 443
110. Jogoroto	62 000	64 987	1 746 210	1 073 564
120. Peterongan	68 821	70 718	1 584 527	1 059 907
130. Jombang	184 488	152 378	-	10 980
140. Megaluh	48 480	56 745	-	786 384
150. Tembelang	297 838	242 583	696 147	396 717
160. Kesamben	182 333	155 694	592 852	394 635
170. Kudu	78 568	78 046	1 827 052	1 047 520
171. Ngusikan	105 543	95 965	2 409 722	1 596 851
180. Ploso	76 267	74 485	112 581	60 422
190. Kabuh	82 952	90 274	-	32 942
200. Plandaan	79 127	84 373	1 627 825	1 151 459
Kabupaten Jombang	1 586 544	1 781 797	21 190 093	16 243 303

Lanjutan Tabel/Continued Table 5.5.5

Kecamatan Subdistrict	Ayam Petelor/Layer Chicken		Entok	
	2021	2022	2021	2022
(1)	(18)	(19)	(20)	(21)
010. Bandar Kedung Mulyo	-	671	502	545
020. Perak	79 860	70 417	193	484
030. Gudo	-	9 060	42	273
040. Diwek	137 940	117 631	418	444
050. Ngoro	54 450	61 971	407	339
060. Mojowarno	32 670	34 502	394	371
070. Bareng	37 752	51 217	573	497
080. Wonosalam	32 670	42 732	-	302
090. Mojoagung	1 815	1 965	1 048	1 199
100. Sumobito	-	-	654	795
110. Jogoroto	61 710	68 793	965	755
120. Peterongan	18 876	19 379	5 332	3 895
130. Jombang	12 705	15 832	2 485	2 014
140. Megaluh	-	17 743	858	671
150. Tembelang	14 883	18 492	892	816
160. Kesamben	24 684	27 593	1 289	1 222
170. Kudu	25 410	23 444	684	573
171. Ngusikan	6 171	4 114	876	729
180. Ploso	17 061	15 904	659	579
190. Kabuh	-	3 023	212	373
200. Plandaan	47 190	37 123	740	622
Kabupaten Jombang	605 847	641 606	19 223	17 498

Lanjutan Tabel/Continued Table 5.5.5

Kecamatan Subdistrict	Itik/Duck	
	2021	2022
(1)	(22)	(23)
010. Bandar Kedung Mulyo	10 146	15 480
020. Perak	936	1 195
030. Gudo	194	5 347
040. Diwek	27 201	19 965
050. Ngoro	2 949	7 992
060. Mojowarno	19 802	15 543
070. Barend	6 065	8 937
080. Wonosalam	-	4 746
090. Mojoagung	4 953	5 673
100. Sumobito	593	7 653
110. Jogoroto	2 643	7 301
120. Peterongan	9 485	12 990
130. Jombang	10 009	7 978
140. Megaluh	4 117	12 171
150. Tembelang	29 603	32 757
160. Kesamben	30 246	29 103
170. Kudu	2 040	2 589
171. Ngusikan	2 181	2 847
180. Ploso	2 348	3 563
190. Kabuh	520	2 553
200. Plandaan	22 921	19 782
Kabupaten Jombang	188 952	226 165

Sumber/Source: Dinas Peternakan Kabupaten Jombang/ Animal Husbandry Department of Jombang Regency

**5.6 PERIKANAN
FISHERY**

Tabel 5.6.1 **Produksi Perikanan Laut dan Perikanan Darat Menurut Kecamatan di Kabupaten Jombang (ton), 2021 dan 2022**
Production of marine fisheries and inland fisheries by the District in Jombang Regency, 2021 dan 2022

Kecamatan Subdistrict	2021				Jumlah / Total
	Perikanan Laut	Perikanan Darat			
		Perairan Umum	Budidaya		
(1)	(2)	(3)	(4)	(5)	
010. Bandar Kedung Mulyo	-	36,80	1 326,00	1 362,80	
020. Perak	-	3,70	302,20	305,90	
030. Gudo	-	1,70	66,10	67,80	
040. Diwek	-	0,30	1 566,40	1 566,70	
050. Ngoro	-	4,10	6 296,30	6 300,40	
060. Mojowarno	-	1,10	255,80	256,90	
070. Barend	-	1,20	292,40	293,60	
080. Wonosalam	-	-	0,10	0,10	
090. Mojoagung	-	0,40	49,20	49,60	
100. Sumobito	-	1,40	63,30	64,70	
110. Jogoroto	-	0,70	1 436,50	1 437,20	
120. Peterongan	-	0,80	770,50	771,30	
130. Jombang	-	0,20	135,10	135,30	
140. Megaluh	-	38,40	233,50	271,90	
150. Tembelang	-	12,60	559,40	572,00	
160. Kesamben	-	27,00	1 095,10	1 122,10	
170. Kudu	-	0,40	37,20	37,60	
171. Ngusikan	-	0,20	116,80	117,00	
180. Ploso	-	16,90	70,80	87,70	
190. Kabuh	-	-	0,20	0,20	
200. Plandaan	-	2,70	3,50	6,20	
Kabupaten Jombang	-	150,60	14 676,40	14 827,00	

Lanjutan Tabel/*Continued Table* 5.6.1

Kecamatan Subdistrict	2022			Jumlah / Total
	Perikanan Laut	Perikanan Darat		
		Perairan Umum	Budidaya	
(1)	(2)	(3)	(4)	(5)
010. Bandar Kedung Mulyo	-	28,60	1 494,40	1 523
020. Perak	-	5,40	296,50	302
030. Gudo	-	1,00	61,90	63
040. Diwek	-	0,30	1 586,30	1 587
050. Ngoro	-	4,20	6 082,40	6 087
060. Mojowarno	-	0,90	250,20	251
070. Barend	-	1,00	275,80	277
080. Wonosalam	-	0,00	0,10	0
090. Mojoagung	-	0,40	46,40	47
100. Sumobito	-	2,30	59,60	62
110. Jogoroto	-	0,60	1 503,00	1 504
120. Peterongan	-	0,70	755,10	756
130. Jombang	-	0,20	160,40	161
140. Megaluh	-	37,30	240,60	278
150. Tembelang	-	17,30	564,00	581
160. Kesamben	-	27,50	1 071,10	1 099
170. Kudu	-	0,40	32,60	33
171. Ngusikan	-	0,20	132,60	133
180. Ploso	-	16,60	87,60	104
190. Kabuh	-	0,00	0,10	0
200. Plandaan	-	5,90	2,80	9
Kabupaten Jombang	-	150,80	14 703,50	14 854

Sumber/*Source*: Dinas Perikanan dan Ketahanan Pangan Kabupaten Jombang/ *Department of fisheries and food security of Jombang Regency*

Tabel 5.6.2 Jumlah Perahu/Kapal Menurut Kecamatan dan Jenis Kapal di Kabupaten Jombang, 2021 dan 2022
Table 5.6.2 Number of boat / ship by District and Type Boat in Jombang Regency, 2021 dan 2022

Kecamatan Subdistrict (1)	Perikanan Laut	2021	
		Perahu Motor Tempel	Kapal Motor
010. Bandar Kedung Mulyo	-	2	-
020. Perak	-	-	-
030. Gudo	-	-	-
040. Diwek	-	-	-
050. Ngoro	-	-	-
060. Mojowarno	-	-	-
070. Bareng	-	-	-
080. Wonosalam	-	-	-
090. Mojoagung	-	-	-
100. Sumobito	-	-	-
110. Jogoroto	-	-	-
120. Peterongan	-	-	-
130. Jombang	-	-	-
140. Megaluh	-	6	-
150. Tembelang	-	-	-
160. Kesamben	-	2	-
170. Kudu	-	-	-
171. Ngusikan	-	-	-
180. Plososari	-	-	-
190. Kabuh	-	-	-
200. Plandaan	-	-	-
Kabupaten Jombang	-	10	-

Lanjutan Tabel/*Continued Table 5.6.2*

Kecamatan Subdistrict (1)	2022		
	Perikanan Laut	Perahu Motor Tempel	Kapal Motor
010. Bandar Kedung Mulyo	-	2	-
020. Perak	-	-	-
030. Gudo	-	-	-
040. Diwek	-	-	-
050. Ngoro	-	-	-
060. Mojowarno	-	-	-
070. Bareng	-	-	-
080. Wonosalam	-	-	-
090. Mojoagung	-	-	-
100. Sumobito	-	-	-
110. Jogoroto	-	-	-
120. Peterongan	-	-	-
130. Jombang	-	-	-
140. Megaluh	-	6	-
150. Tembelang	-	-	-
160. Kesamben	-	2	-
170. Kudu	-	-	-
171. Ngusikan	-	-	-
180. Plos o	-	-	-
190. Kabuh	-	-	-
200. Plandaan	-	-	-
Kabupaten Jombang	-	10	-

Sumber/*Source*: Dinas Perikanan dan Ketahanan Pangan Kabupaten Jombang/ *Department of fisheries and food security of Jombang Regency*

Tabel 5.6.3 Jumlah Produksi Perikanan Tangkap Menurut Kecamatan dan Subsektor di Kabupaten Jombang, 2021 dan 2022
Number of Households Fishing by District and Subsector in Jombang Regency, 2021 dan 2022

Kecamatan Subdistrict	Perikanan Laut		Perairan Umum	
	2021	2022	2021	2022
(1)				
010. Bandar Kedung Mulyo	-	-	36,80	28,60
020. Perak	-	-	3,70	5,40
030. Gudo	-	-	1,70	1,00
040. Diwek	-	-	0,30	0,30
050. Ngoro	-	-	4,10	4,20
060. Mojowarno	-	-	1,10	0,90
070. Bareng	-	-	1,20	1,00
080. Wonosalam	-	-	-	0,00
090. Mojoagung	-	-	0,40	0,40
100. Sumobito	-	-	1,40	2,30
110. Jogoroto	-	-	0,70	0,60
120. Peterongan	-	-	0,80	0,70
130. Jombang	-	-	0,20	0,20
140. Megaluh	-	-	38,40	37,30
150. Tembelang	-	-	12,60	17,30
160. Kesamben	-	-	27,00	27,50
170. Kudu	-	-	0,40	0,40
171. Ngusikan	-	-	0,20	0,20
180. Ploso	-	-	16,90	16,60
190. Kabuh	-	-	-	0,00
200. Plandaan	-	-	2,70	5,90
Kabupaten Jombang	-	-	150,60	150,80

Sumber/Source: Dinas Perikanan dan Ketahanan Pangan Kabupaten Jombang/ Department of fisheries and food security of Jombang Regency

7

PARIWISATA



JUMLAH WISATAWAN DI KABUPATEN JOMBANG

1.476.053

WISATAWAN
2022

Tourist 2022



Objek wisata di Jombang yang paling diminati oleh wisatawan adalah wisata religi yaitu **Makam Gus Dur** dan **Makam Sayid Sulaiman**

MAKAM GUS DUR

899.227

Pengunjung

MAKAM SAYID SULAIMAN

220.788

Pengunjung

PENJELASAN TEKNIS

1. Produksi Listrik adalah produksi kotor, yaitu termasuk konsumsi yang dipakai stasiun pembantudan hilang dalam perjalanan / tranformer dianggap sebagian dari stasiun.
2. Listrik umum adalah listrik yang dihasilkan untuk tujuan dijual dengan memproduksi, mentransmisikan dan mendistribusikan energi listrik. Ini dilaksanakan oleh perusahaan swasta, koperasi, pemerintah daerah/desa, dan pemerintah pusat.
3. Listrik yang diproduksi dan digunakan sendiri adalah listrik yang diproduksi untuk memenuhi kebutuhan sendiri. Misalnya, rumah tangga atau perusahaan industri yang memproduksi listrik yang digunakan untuk keperluan rumah tangga atau perusahaan tersebut. Penggunaan pada stasiun pembangkit dan yang hilang termasuk konsumsi oleh stasiun pembantu dan hilang dalam perjalanan dianggap sebagai bagian dari pembangkit energi listrik.
4. Pelanggan adalah individu atau kelompok, baik rumah tangga, perusahaan atau institusi non profit yang membeli barang/jasa.

TECHNICAL NOTES

1. *Electricity production is gross production, which includes consumption used by the assistance station which is lost on the way / transformers considered part of the station.*
2. *General electricity is electricity generated for the purpose of being sold by producing, transmitting and distributing electrical energy. This is carried out by private companies, cooperatives, local / village governments, and the central government.*
3. *Electricity that is produced and used by itself is electricity that is produced to meet its own needs. For example, households or industrial companies that produce electricity used for household purposes or that company. Use at generating stations and losses including consumption by auxiliary stations and lost in transit are considered part of the generation of electrical energy.*
4. *Customers are individuals or groups, whether households, companies or non-profit institutions that buy goods / services.*

5. Air disalurkan adalah volume air bersih dari perusahaan air bersih yang disalurkan kepada pelanggan
5. *Distributed water is the volume of clean water from a clean water company that is distributed to customers*

<https://jombangkab.bps.go.id>

ULASAN

Jumlah pelanggan listrik tahun 2022 di Kabupaten Jombang mencapai 509.250 pelanggan.

Dibanding tahun lalu tenaga listrik yang terjual meningkat sekitar 3,28 persen dengan daya mencapai sekitar 1.390,40 juta Kwh dan daya terpasang sebesar 673.875.020 VA.

Menurut data PDAM kabupaten Jombang, jumlah pelanggan air di Kabupaten Jombang pada tahun 2022 mencapai 21.803 pelanggan. Golongan pelanggan terbanyak adalah rumah tangga. Jumlah pelanggan rumah tangga mencapai 21.047 pelanggan.

Volume air yang disalurkan ke seluruh golongan pelanggan pada tahun 2022 adalah 4,09 juta m3.

DESCRIPTION

The number of electricity customers in 2022 in Jombang Regency reached 509,250 customers.

Compared to last year, the electric power sold increased by around 3.28 percent with a power reaching 1,390.40 million Kwh and an installed power of 673,875,020 VA.

According to data from PDAM Jombang district, the number of water customers in Jombang Regency Jombang in 2022 there were 21,803 customers. The largest customer group is household. The number of household customers reached 21,047 customers.

The volume of water distributed to all customer groups in 2022 is 4.09 million m3.

**Gambar
Figures**

6.1

Jumlah Pelanggan PDAM Kabupaten Jombang, 2019-2022
Number of PDAM customer in Jombang Regency, 2019-2022

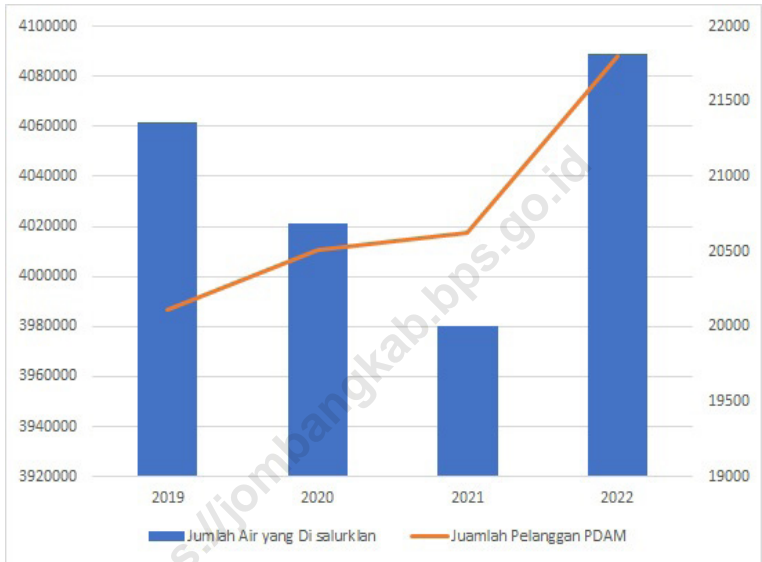

Sumber/Source: PDAM Jombang

Tabel
Table 6.1**Jumlah Pelanggan PDAM Menurut Jenis Konsumen di
Kabupaten Jombang, 2019-2022**
**Number of PDAM Customers by Type of Consumer in
Jombang Regency, 2019-2022**

Jenis Konsumen Type of Consument	2019	2020	2021	2022
(1)	(2)	(3)	(4)	(5)
1. Sosial/ Social	139	145	162	176
2. Non Niaga	19 477	19 869	19 976	21 132
a. Rumah Tangga/ Household	19 389	19 786	19 892	21 047
b. Instansi Pemerintah/ Government	88	83	84	85
3. Niaga	329	326	326	334
4. Industri/ Industry	56	61	67	69
5. Khusus/ Special	110	109	96	92
Kabupaten Jombang	20 111	20 510	20 627	21 803

Sumber/Source: PDAM Jombang

Tabel
Table 6.2**Jumlah Air yang Disalurkan Menurut Jenis Konsumen di
Kabupaten Jombang, 2019-2022**
**Number of Water Supply Distributed by Type of Consumer in
Jombang Regency, 2019-2022**

Jenis Konsumen Type of Consumer	2019	2020	2021	2022
(1)	(2)	(3)	(4)	(5)
1. Sosial/ Social	36 874	31 416	31 696	28 261
2. Non Niaga	3 903 744	3 886 094	3 822 431	3 862 752
a. Rumah Tangga/ Household	3 802 045	3 781 589	3 726 438	3 768 166
b. Instansi Pemerintah/ Government	101 699	104 505	95 993	94 586
3. Niaga	59 937	55 963	56 002	62 006
4. Industri/ Industry	24 012	25 414	50 755	115 817
5. Khusus/ Special	36 890	22 382	18 984	20 000
Kabupaten Jombang	4 061 457	4 021 269	3 979 868	4 088 836

Catatan/ note: ¹ Data tahun 2020 terdapat revisi/ The data for 2020 is revised

Sumber/Source: PDAM Jombang

Tabel
Table 6.3

**Produksi Listrik dan Nilai Produksi menurut Lokasi
Pembangkitan di Kabupatn Jombang, 2021-2022**
*Electricity Production and Production Value by Generation
Location in Jombang Regency, 2021-2022*

UPTR	Produksi Listrik yang Dibangkitkan (KWh)		Nilai dari yang Dibangkitkan (Rp)	
	2021	2022	2021	2022
(1)	(2)	(3)	(4)	(5)
Jombang	461 730 587	485 420 444	472 013 326 952	503 381 000 942
Ngoro	245 219 520	258 316 292	250 680 559 045	267 873 994 704
Ploso	415 522 681	413 256 670	424 776 371 002	428 547 167 258
Mojoagung	223 773 901	233 405 899	228 757 345 383	242 041 917 467
Kabupaten Jombang	1 346 246 689	1 390 399 306	1 376 227 602 382	1 441 844 080 370

Sumber/Source: PT. PLN (PERSERO) UPPTTR Mojokerto / State Electricity Company UPPTTR Mojokerto

Tabel
Table 6.4**Jumlah Pelanggan, Daya Terpasang dan Listrik Terjual
Wilayah di Kabupaten Jombang, 2021-2022**
**Number of Customers, Installed Power and Electricity Sold
to Area in Jombang Regency, 2021-2022**

Kecamatan Subdistrict		Pelanggan/ Consumers		Daya terpasang/ Contracted Capacity (VA)	
		2021	2022	2021	2022
(1)		(2)	(3)	(4)	(5)
1. Rumah Tangga	R1	265 888	263 450	167 254 300	165 695 800
	R2	800	837	3 395 100	3 588 200
	R3	152	157	1 997 500	2 109 400
2. Sosial	S1	-	0	-	0
	S2	7 400	7 404	19 657 600	20 719 800
	S3	4	4	3 635 000	3 635 000
3. Usaha dan Hotel	B1	3 669	3 583	6 013 350	5 768 900
	B2	2 019	2 110	43 773 300	46 520 800
	B3	17	19	8 610 000	10 830 000
4. Industri	I1	46	49	419 300	439 100
	I2	298	316	33 530 500	35 526 500
	I3	80	84	78 885 000	99 060 000
	I4	1	1	45 000 000	45 000 000
5. Kantor Pemerintah dan PJU	P1	557	554	3 905 650	4 099 050
	P2	2	3	585 000	1 450 000
	P3	1 233	1 200	6 080 250	5 809 620
6. Multi guna	L	4	5	696 000	801 000
7. Listrik Pra bayar		214 733	229 474	204 246 150	222 821 850
Kabupaten Jombang		496 903	509 250	627 684 000	673 875 020

Lanjutan Tabel/*Continued Table* 6.4

Kecamatan Subdistrict		Terjual/ Sold (KWh)	
		2021	2022
(1)		(14)	(15)
1. Rumah Tangga	R1	368 019 816	359 963 118
	R2	5 068 375	5 380 141
	R3	2 931 275	3 217 978
2. Sosial	S1	-	-
	S2	26 976 947	31 113 102
	S3	6 582 797	7 605 768
3. Usaha dan Hotel	B1	10 883 157	10 653 648
	B2	63 999 467	69 518 418
	B3	16 571 972	21 349 346
4. Industri	I1	375 670	380 428
	I2	59 239 835	61 019 551
	I3	185 515 635	215 181 804
	I4	237 030 000	223 188 000
5. Kantor Pemerintah dan PJU	P1	5 594 333	6 229 870
	P2	464 220	881 632
	P3	17 284 394	14 811 343
6. Multi guna	L	967 460	2 666 767
7. Listrik Pra bayar		256 260 587	262 045 739
Kabupaten Jombang		1 263 765 940	1 295 206 653

Catatan/ note:¹ Data tahun 2020 terdapat revisi/ *The data for 2020 is revised*

Sumber/Source: PT. PLN (PERSERO) UPPTR Mojokerto / State Electricity Company UPPTR Mojokerto

7

PARIWISATA



JUMLAH WISATAWAN DI KABUPATEN JOMBANG

1.476.053

WISATAWAN
2022

Tourist 2022



Objek wisata di Jombang yang paling diminati oleh wisatawan adalah wisata religi yaitu **Makam Gus Dur** dan **Makam Sayid Sulaiman**

MAKAM GUS DUR

899.227

Pengunjung

MAKAM SAYID SULAIMAN

220.788

Pengunjung

PENJELASAN TEKNIS**TECHNICAL NOTES**

- | | |
|--|--|
| <p>1. Sistem pencatatan Statistik Ekspor dan Impor adalah "General Trade" dengan wilayah pencatatan meliputi seluruh wilayah kepabeanan Indonesia.</p> | <p>1. <i>The recording of export and import statistics is based on General Trade System covering all Indonesian customs areas.</i></p> |
| <p>2. Pengesahan dokumen kepabeanan ekspor dan impor dilakukan oleh Bea dan Cukai berdasarkan Persetujuan Muat/Bongkar Barang.</p> | <p>2. <i>The legalization of customs export and import documents is conducted by the Customs and Excise Office.</i></p> |
| <p>3. Data ekspor berasal dari dokumen kepabeanan BC 3.0 atau yang disebut dokumen Pemberitahuan Ekspor Barang (PEB) yang diisi oleh eksportir.</p> | <p>3. <i>The export data are compiled based on customs export documents BC 3.0 or known as Export Declarations (PEB), filled by exporters.</i></p> |
| <p>4. Data impor berasal dari dokumen kepabeanan BC 2.0 atau yang disebut dokumen Pemberitahuan Impor Barang (PIB), Pemberitahuan Impor Barang Khusus (PIBK), Pemberitahuan Pabean Free Trade Zone (PPFTZ) dan dokumen kepabeanan BC 2.3 yang mencatat impor barang dari Luar Negeri ke Kawasan Berikat.</p> | <p>4. <i>The import data are compiled based on customs import documents BC 2.0 or known as Import Declarations Form (PIB), Import Declarations Form for Special Commodity (PIBK), Customs Declaration Form for Free Trade Zone (PPFTZ), and customs import documents BC 2.3 which records import goods from foreign country to Bounded Zones Area.</i></p> |
| <p>5. Barang-barang yang dikirim ke luar negeri untuk diolah dicatat sebagai ekspor, sedangkan hasil olahan yang dikembalikan ke Indonesia dicatat sebagai impor.</p> | <p>5. <i>Goods send abroad for processing purposes are recorded as export while itsproduct sent to Indonesia are recorded as import.</i></p> |
| <p>6. Barang-barang luar negeri yang diolah di dalam negeri dicatat sebagai barang impor meskipun</p> | <p>6. <i>Foreign goods processed in Indonesia are still recorded as imports although the products will</i></p> |

- barang olahan tersebut akan kembali ke luar negeri.
7. Barang-barang yang tidak dicakup dalam pencatatan:
 - a. Pakaian dan barang-barang perhiasan penumpang.
 - b. Barang-barang bawaan penumpang dari/ke luar negeri untuk dipakai sendiri, kecuali lemari es, pesawat televisi, dan sebagainya.
 - c. Barang-barang untuk keperluan perwakilan kedutaan suatu negara.
 - d. Barang-barang ekspedisi dan ekshibisi atau pameran.
 - e. Barang-barang untuk militer yang diimpor langsung oleh angkatan bersenjata
 - f. Pembungkus/peti kemas untuk diisi kembali.
 - g. Uang dan surat-surat berharga.
 - h. Barang-barang contoh
 8. Sistem pengolahan dokumen impor/ekspor Indonesia adalah sistem "Carry Over" yaitu dokumen ditunggu selama satu bulan, setelah bulan berjalan, sedangkan dokumen-dokumen yang terlambat akan diolah pada bulan berikutnya. Dengan demikian dokumen bulan-bulan sebelumnya yang terlambat diterima dan masuk pada bulan berjalan, diperlakukan sebagai dokumen bulan pengolahan.
 9. Pelabuhan Muat adalah pelabuhan darimana barang diangkut ke luar negeri atau diekspor.
- be sent to abroad.*
7. *The following goods are not included in the statistics:*
 - a. *Clothings and passengers' jewelry.*
 - b. *Luggage of passengers for own use, except refrigerators, television sets, etc.*
 - c. *Goods imported/exported for the use of foreign representative countries/embassies.*
 - d. *Goods for expeditions, and shows or exhibitions.*
 - e. *Military goods directly imported by the Armed Forces.*
 - f. *Packings/containers to be refilled.*
 - g. *Bank notes and securities.*
 - h. *Sample goods.*
 8. *The carry-over system is used in processing Indonesian export and import documents. Documents are processed one month after the current month, while those received later will be processed for the succeeding month. This means previous documents received in the current month will be treated as processed documents.*
 9. *Port of loading is port where the goods are transported out of the country or exported.*

10. Negara tujuan adalah negara tujuan akhir yang diketahui untuk barang ekspor yang dikirim ke luar negeri.
11. Jenis komoditi adalah barang ekspor yang dicatat sesuai kode Harmonized System (HS)
10. *Country of destination is country that is known to export goods sent abroad.*
11. *Type commodity is exported goods recorded based on Harmonized System (HS) code.*

<https://jombangkab.bps.go.id>

ULASAN

Memang di masa pandemi Covid-19 ini, kondisi pariwisata Indonesia sangat terpuruk. Namun kondisi pariwisata di tahun 2022 dapat dikatakan lebih baik dibandingkan tahun sebelumnya ketika virus Covid-19 baru masuk ke Indonesia. Hal ini dikarenakan pemerintah sudah membuka sebagian besar destinasi wisata yang sebelumnya harus tutup total selama beberapa waktu dengan syarat tetap mematuhi protokol kesehatan yang dianjurkan oleh pemerintah untuk mencegah penyebaran virus Covid-19 yang lebih banyak. Dibukanya destinasi wisata ini beriringan dengan banyaknya penduduk yang telah melakukan vaksinasi yang diadakan pemerintah.

Kemajuan sektor pariwisata ini juga terjadi di Jombang. Walaupun pariwisata bukan merupakan sektor utama penggerak perekonomian Jombang, namun keberadaannya masih sangat diperhitungkan. Terdapat 19 obyek wisata di Kabupaten Jombang yang masih menjadi daya Tarik wisatawan di masa pandemi ini yakni Wanawisata Sumber Boto, Candi Rimbi, Sendang Made, Kampong Djawi, Situs Gunung Pucangan, Kolam Renang Aquatics, Makam Sayid Sulaiman, Prasasti Tenganan, Makam Gus Dur, Bajak Laut, Sumber Biru, Banyu Mili, Balai Tani, Taman Kehati, De

DESCRIPTION

Indeed, during the Covid-19 pandemic, the condition of Indonesian tourism is in a very bad state. However, tourism conditions in 2022 can be said to be better than the previous year when the Covid-19 virus just entered Indonesia. It happened because the government has opened most tourist destinations which previously had to be completely closed for some time on condition that they still comply with the health protocols recommended by the government to prevent the spread of the Covid-19 virus more. The opening of this tourist destination coincided with the large number of residents who had carried out vaccinations held by the government.

The progress of the tourism sector is also happening in Jombang. Although tourism is not the main sector driving the Jombang economy, its existence is still very calculated. There are 19 tourist attractions in Jombang Regency that are still tourist attractions during this pandemic, namely Sumber Boto Ecotourism, Rimbi Temple, Sendang Made, Kampong Djawi, Mount Pucangan Site, Aquatics Swimming Pool, Sayid Sulaiman's Tomb, Landmark Inscription, Gus Dur's Tomb, Pirates, Sumber Biru, Banyu Mili, Farmers' Hall, Kehati Park, De Durian Park, Tourism Dalem Simbah, Bukit Pinus, Kansa, and Pandan Sili. Of the 19 attractions, the tourist attraction that is most visited by tourists in 2022 is the religious tour of Gus Dur's tomb, then followed by a

Durian Park, Wisata Dalem Simbah, Bukit Pinus, Kansa, dan Pandan Sili. Dari 19 objek wisata tersebut, Objek wisata yang paling banyak dikunjungi wisatawan di Tahun 2022 adalah wisata religi Makam Gus Dur, kemudian disusul oleh wisata religi Makam Sayid Sulaiman. Untuk menampung wisatawan dari luar daerah, di Jombang terdapat 1 hotel bintang tiga dan 17 hotel non bintang yang dapat dipesan. Selain Objek wisata religi dan wisata alam, Jombang memiliki daya tarik kuliner bagi wisatawan. Terbukti dengan banyaknya rumah makan maupun kafe yang baru dibuka bahkan Ketika pandemi berlangsung. Terdapat 27 rumah makan dan 33 kafe yang terdaftar di Dinas Kepemudaan, Olahraga, dan Pariwisata. Sebagian besar rumah makan dan kafe tersebut terletak di Kecamatan Jombang yang merupakan pusat Kabupaten Jombang.

newly established tourist attraction in Wonosalam District, namely Sumber Biru. To accommodate tourists from outside the region, in Jombang there are 1 three-star hotel and 17 non-star hotels that can be reserved. In addition to religious tourism objects and natural tourism, Jombang has a culinary attraction for tourists. It is proven by the number of restaurants and cafes that have just opened even during the pandemic. There are 27 restaurants and 33 cafes registered with the Youth, Sports and Tourism Department. Most of these restaurants and cafes are located in Jombang District which is the center of Jombang Regency.

Tabel
Table 7.1**Daftar Restoran, Rumah Makan dan Jasa Boga di
Kabupaten Jombang, 2022**
*List of Restaurants, Restaurants and Catering Services in
Jombang Regency, 2022*

	Nama Usaha <i>Name</i>	Alamat Lengkap <i>Address</i>	Kapasitas Tempat Duduk (Kursi)/ <i>Seating Capacity</i> (Seat)	Tenaga Kerja <i>Labor</i>		Jumlah <i>Total</i>
				Laki- Laki <i>Male</i>	Perem- puan <i>Female</i>	
(1)	(2)	(3)	(4)	(5)	(6)	
1	RM. SEDEP MAREM	Jl. Kartini No. 6 - Jombang, Telp.0321874404	40	3	3	6
2	RM.RINDANG ASRI	Jl.Jaksa Agung Suprpto No.24 - Jombang, Telp. 0321-875948	24	3	2	5
3	RM. POJOK	Jl. Raya Jombang Kertosono Km.7 Glagahan - Perak - Jombang	100	3	5	7
4	RESTO NUSANSA ALAM	Jl.Yos Sudarso No.1 Telp. 0321- 854203	35	3	4	7
5	RM. TIVOLY	Jl. WACHID HASYIM Jombang, Telp. 861417	40	4	4	8
6	RM. DRAGON	Jl. GATOT SUBROTO	60	4	5	9
7	DEPOT GAI SHIN	Jl. Sukarno Hatta	60	5	5	10
8	RM. MURNI	Jl. GUS DUR	60	3	3	6
9	RM. SEMERU	Jl. A. YANI	60	2	3	5
10	RM. DAMAI	Jl. A. YANI	24	2	2	4
11	LESEHAN DEVY'S	Jl. WIROHARJO	60	3	3	6

Lanjutan Tabel/*Continued Table 7.1*

	Nama Usaha <i>Name</i>	Alamat Lengkap <i>Address</i>	Kapasitas Tempat Duduk (Kursi)/ <i>Seating Capacity</i> (Seat)	Tenaga Kerja <i>Labor</i>		Jumlah <i>Total</i>
				Laki- Laki <i>Male</i>	Perem- puan <i>Female</i>	
(1)	(2)	(3)	(4)	(5)	(6)	
12	LESEHAN JOYO ASRI	Jl. K.H.ACH. DAHLAN	24	2	4	6
13	LESEHAN MULYO REJO	Jl. KAPT. TENDEAN	40	10	10	20
14	LESEHAN DEWI KAYANGAN	Jl. PAHLAWAN	40	10	10	20
15	RM. GIRI JAYA	Jl. GUS DUR	40	3	5	8
16	AYAM PEMUDA	Jl. JEND. SUDIRMAN	40	2	3	5
17	SEMERBAK	Jl. JAKSA AGUNG SUPRAPTO	30	3	3	6
18	RM. Nikmat	Jl.Cempaka no.17 Weru	60	5	10	15
19	Rumah Makan New Heny	Jl. Gatot Subroto	30
20	Pizza Hits	Jl. Adityawarman No. 55 kepanjen jombang	20
21	Manolia Resto	Jl. Soekarno Hatta No. 3 ruko cempaka Mas Blok. B. 16 kepuh kembeng	20
22	Louwe Food And Coffe	Jl. Hos Cokro Aminoto no. 46 Rt.1 Rw.02 jombatan	15
23	Rm. Gentong	Jl. Kh. Hasyim Asri No. 29 Kaliwungu Jombang	30	3	6	9

Lanjutan Tabel/Continued Table 7.1

	Nama Usaha <i>Name</i>	Alamat Lengkap <i>Address</i>	Kapasitas Tempat Duduk (Kursi)/ <i>Seating Capacity</i> (<i>Seat</i>)	Tenaga Kerja <i>Labor</i>		Jumlah <i>Total</i>
				Laki- Laki <i>Male</i>	Perem- puan <i>Female</i>	
(1)	(2)	(3)	(4)	(5)	(6)	
24	Rm. Zam Zam	Jl. Raya Diwek	50	5	5	10
25	Pecel lele	Perak	30	2	2	4
26	Rm. Bening	Jl. Rya Mastrip Weru Mojongapit	35	5	3	8
27	Rm. Sari	Jl. Wahid Hasyim	40	2	3	7

Sumber/Source: Dinas Kepemudaan, Olah Raga dan Pariwisata Kab Jombang/ youth, sports and tourism Office of Jombang Regency

Tabel
Table 7.2

Data Usaha Kafe di Kabupaten Jombang, 2022
Restaurant and Caterers in Jombang Regency, 2022

	Nama Usaha <i>Name</i>	Alamat Lengkap <i>Address</i>	Tenaga Kerja <i>Labor</i>		Jumlah <i>Total</i>
			Laki- Laki <i>Male</i>	Perem- puan <i>Female</i>	
(1)	(2)	(3)	(4)	(5)	
1	Cafe Devy's	Jl. Wiroharjo	1	2	3
2	Denia Cafe	Kebon Rojo Jombang	1	1	2
3	Cafe CDJW	Jl. Kademangan	2	3	5
4	Cafe KEDAI JATI	Jl. Pahlawan	2	3	6
5	Cafe Pondok Ijo	Jl. WiloHarjo	1	2	3
6	Gentong Cafe	Jl. Kyai HJ. Hasyim Asyari	1	1	2
7	Cafe Freind	Jl. Pahlawan	2	1	3
8	Cafe Akar Ranting	Jl. Kusuma Bangsa	2	3	5
9	Cafe Rakyat	Jl. Kusuma Bangsa	3	2	5
10	NesCafe	Jl. Aditya Warman	3	2	5
11	Ornament Cafe	Jl. Ringin Contong	4	4	8
12	Cafe Secangkir	Jl. Tembelang	3	1	5
13	Cafe DND	Jl. Tembelang	3	2	5
14	Cafe D'Jombang	Jl. Raya Janti	3	2	5
15	Cafe DK	Jl. Hayam Wuruk	3	3	6
16	Land Coffi	Jl. Tunggoro	2	2	4
17	Cafe Metro	Jl. Sengon	3	2	5
18	Cafe Doremi	Jl. Tunggoro	3	1	4
19	Cafe Tanah Senja	Jl. Wonosalam	2	1	3
20	Cafe Sri Kedaton	Mojoagung, Betek	2	3	5
21	Cafe Padang Bulan	Weru	2	1	3
22	Cafe Bening	Weru	2	3	2
23	Zabo Cafe And Resto	Jl. Kusuma Bangsa	1	1	2
24	Cafe Ngopi Sek	Jl. Kapten Tendean	2	1	3

Lanjutan Tabel/*Continued Table 7.2*

	Nama Usaha <i>Name</i>	Alamat Lengkap <i>Address</i>	Tenaga Kerja <i>Labor</i>		Jumlah <i>Total</i>
			Laki- Laki <i>Male</i>	Perem- puan <i>Female</i>	
(1)	(2)	(5)			
25	Cafe Joko Tingkir	Jl. Kapten Tendean	3	-	3
26	Kedai Teras	Jl. Panglima Sudirman No. 142 Jombang.	2	-	2
27	Kafe Conoa	Sugeh Waras Bandung Kec. Diwek	3	-	3
28	Duren Duren		2	1	3
29	Sinai café	Wonosalam	3	1	4
31	Watu Gudik	Wonosalam	1	1	2
32	Café Sufi	Jl. Kapten Piere Tendean Sengon	2	1	3
33	Kansa	Jl. Anjasmoro Ds, tukum Wonosalam

Catatan/ note:

Sumber/Source: Dinas Kepemudaan, Olah Raga dan Pariwisata Kab Jombang/ youth, sports and tourism Office of Jombang Regency

Tabel
Table 7.3

Data Usaha Pariwisata Lainnya di Kabupaten Jombang, 2022
Other Tourism Business Data in Jombang Regency, 2022

	Nama Usaha Pariwisata <i>Name of Other Tourism Business</i>	Alamat Lengkap <i>Address</i>
	(1)	(2)
1	Biro Perjalanan Wisata PT. Sumber Daya Mandiri Trans	Dusun dayangan Rt. 002 Rw. 001 Desa Genukwatu, Kecamatan Ngoro kabupaten Jombang
2	Jasa Tour dan Travel PT. Nurus Syams Barokah	Dusun Bandungan Rt.002 Rw. 013 Desa Jogoroto, Kecamatan Jogoroto Kabupaten Jombang
3	Even Organisir (EO) Cv. Ark Indonesia	Jl. Raya Tembelang Rt.001 Rw.003 Ds. Bedaklawak. Kecamatan Tembelang Kabupaten Jombang
4	Bioskop PT. Bintang Sinema Jombang baru	Jl. WR. Supratman No. 8 Rt. 04 Rw.04 Kelurahanrampel celaket, Kecamatan klojen, kota malang
5	Biro Pariwisata (CHASANA TOUR)	Perum Puri Permata Blok C - 6 Jl. Kapten Tendean Sengon Jombang .
6	Biro Wisata (PT. Alkamdullilah Barokah Asmaul Husna)	Jln. Kapten Piere Tendean Rt.002 Rw. 001 Ds. Jabon Kec. Jombang
7	Wisata Bajak Laut 2	Dsn. Babatan Rt.04 Rw. 003 ds. Sumberejo Kecamatan Wonosalam Kabupaten Jombang

Sumber/Source: Dinas Kepemudaan, Olah Raga dan Pariwisata Kab Jombang/ youth, sports and tourism Office of Jombang Regency

Tabel
Table 7.4

Data Objek Wisata di Kabupaten Jombang menurut Jenisnya, 2022
Tourism Object Data in Jombang Regency by Type, 2022

Nama Objek Wisata/ Attraction Name		Kecamatan/ sub-district
(1)		(2)
Situs/Cagar Budaya / Heritage Sites		
1	Klentheng hong san kioang	Gudo
2	Makam KH. Hasyim Asyari dan Makam Gus Dur	Diwek
3	Makam Sayid Sulaiman	Mojoagung
4	Makam Raden Benowo	Wonosalam
5	Makam Londo	Ngoro
6	GKJW Mojowarno	Mojowarno
7	Petilasan Damar Wulan	Megaluh
8	BCB Gunung Pucangan	Ngusian
9	PP Shiddiqiyah	Ploso
10	Candi Rimbi	Bareng
11	Situs Pertitaan Sumber Beji	Diwek
12	Prasasti Gurit	Peterongan
13	Situs Made	Kudu
14	Situs Grobogan	Mojowarno
15	Yoni Gambar	Mojowarno
16	Prasasti Tenganan	Peterongtan
17	Makam Pahlawan Wahab Hasbulloh	Jombang
18	Makam Mbah Bisri Syansuri	Jombang
Wisata Alam/ Natural Tourism		
19	Air Terjun Tretes	Wonosalam
20	Wana Wisata/ Pemandian Sumber Boto	Mojowarno
21	Sendang Sumber Pengantin	Jogoroto
22	Sendang Made	kudu
23	Kedung Cinet	Plandaan

Lanjutan Tabel/*Continued Table 7.4*

Nama Objek Wisata/ Attraction Name		Kecamatan/ sub-district
(1)		(2)
24	Gua Sigolo-Golo	Wonosalam
25	Gua Jepang	Wonosalam
26	Gua Made	Ngusikan
27	AirTerjun Sekar Puduk Sari	Wonosalam
28	Air Sanggar	Wonosalam
29	Air Pengayom	Wonosalam
30	Air Terjun Selolapis	Wonosalam
31	Air Terjun Grojogan dan Lunggur Utung	Wonosalam
32	Kedung Sewu	Ngusikan
33	Wana Wisata Bukit Pinus	Wonosalam
34	Wana Widata GOA Jepang	Mojoagung
Wisata Buatan/ Artificial Tourism		
35	Taman Tirata Wisata	Peterongan
36	Leisure & Recreation Park "Kebon Rojo"	Jombang
37	Bendung Gerak/ Dam Karet	Megaluh
38	Agro Wisata Perkebunan Panglungan	Wonosalam
39	De Durian Park	Wonosalam
40	Leisure & Recreation Park "Aloon-Aloon Jombang"	Jombang
41	Aquatic Kolam Renang dan Wisata Air	Jombang
42	Kebun Kelengkeng Sumarno	Plandaan
43	Ruang Terbuka Hijau (RTH) Keplaksari	Peterongan
44	Kampoeng Djawi	Wonosalam
45	Argo Wayang Agri Edu Eco Tourism	Wonosalam
46	Wisata Dalem Simbah	Wonosalam

Lanjutan Tabel/*Continued Table 7.4*

Nama Objek Wisata/ Attraction Name		Kecamatan/ sub-district
(1)		(2)
47	Balai Tani	Bareng
48	Bajak Laut 2	WonoOsalam
49	Sumber Biru	Wonosalam
50	Batu Pelangi	Wonosalam
51	Banyu Mili	Wonosalam
52	Wisa Edukasi Kansa	Wonosalam
53	Wisa Air Pandan Sili	Bareng
54	Kolam Renang Tirto Agung	Gudo
55	BAC Banjar Sari Agro Komuniti	Bandar Kedung Mulyo
56	Wisata Edukasi Wedang	Ngusikan
57	Wisata Duren Duren	Wonosalam
58	Wisata Argo Polis	Wonosalam
59	Sumber Celeng	Diwek

Sumber/*Source*: Dinas Kepemudaan, Olah Raga dan Pariwisata Kab Jombang/ youth, sports and tourism Office of Jombang Regency

Tabel
Table 7.5

Data Penyedia Akomodasi di Kabupaten Jombang, 2022
Accommodation Provider in Jombang Regency, 2022

Nama Akomodasi <i>Name</i>	Alamat Lengkap <i>Address</i>	Jumlah Kamar <i>Rooms</i>	Jumlah Tenaga Kerja <i>Labours</i>	Tarif per Malam (000) <i>Rates per Night (000)</i>	
				Min	Max
(1)	(2)	(3)	(4)	(5)	
Hotel Bintang / Star Hotel					
1 Hotel Yusro	'Jl. Soekarno Hatta No.25, Telp.0321878800,875701, Fax. 0321 868039	110	67	350	500
Hotel Non Bintang / Non Star Hotel					
1 Hotel Borobudur Indah	Jl. P.B.Sudirman, Jombang	13	5	250	400
2 Hotel Sentral	Jl. Merdeka	63	9	255	300
3 Hotel Dewi	Jl. Cempaka 20 Telp. 0321-862163	70	17	96	300
4 Hotel Fatma	Jl. Urip Sumoharjo 22-24	53	22	110	350
5 Hotel Indah	Jl. Urip Sumaharjo 28, Telp. 0321-861665	25	2	95	300
6 Hotel Kartika Indah	Jl. P.B.Sudirman 111, Telp. 0321-860155	13	2	97,75	250
7 Hotel Netral	Jl. RE. Martadinata No. 110/124-Jombang, Telp. 0321-861711	35	14	97,75	250
8 Hotel Hidayah	Jl. Raya Cukir, Kec. Diwek	20	3	100	250
9 Hotel Cempaka Mas	Jl. Cempaka 18 A, Jombang, Telp. 0321-864751	32	12	150	450
10 Hotel Aura	Jl. Anggrek No. 10 Telp. 0321-872185	20	5	121	250

Lanjutan Tabel/*Continued Table 7.5*

	Nama Akomodasi <i>Name</i>	Alamat Lengkap <i>Address</i>	Jumlah Kamar Rooms	Jumlah Tenaga Kerja Labours	Tarif per Malam (000) <i>Rates per Night (000)</i>	
					<i>Min</i>	<i>Max</i>
(1)	(2)	(3)	(4)	(5)		
11	Penginapan Jayanti	Jl. Anggrek 17/18 Desa Candimulyo-Jombang	6	2	120	250
12	Hotel Sweet	Jl. Panglima Sudirman No.63, Desa Pulo Lor-Jombang Telp. 0321-861389	28	8	188	250
13	Hotel Green Red Syariah	Jl. Soekarno-Hatta 55 Jombang, Telp. 0321-8492888	35	24	300	400
14	Tree One Hotel	Jl. Raya Mojoagung	30	5	145	250
15	Hotel Udarti	Jl. Urip Sumoharjo No.28 Jombang	25	6	145	250
16	Hotel Prambanan	Desa Gondang Manis Bandar Kedung Mulyo	97,75	250
17	Hotel Wongso	Dsn. Klampisan Desa Segodorejo Kec. Sumobito kab. Jombang	15	10	110	250

Sumber/*Source*: Dinas Kepemudaan, Olah Raga dan Pariwisata Kab Jombang/ youth, sports and tourism Office of Jombang Regenc

Tabel
Table 7.6**Data Pengunjung Daya Tarik Wisata (DTW), 2022**
Tourist Vacation in Jombang Regency, 2022

<i>Nama Daya Tarik Wisata</i>	Januari		Februari		Maret	
	Wisman	Wisnus	Wisman	Wisnus	Wisman	Wisnus
(1)	(2)	(3)	(4)	(5)	(6)	(7)
Wanawisata Sumber Boto	-	3 143	-	1 818	-	1 520
Candi Rimbi	-	469	-	305	-	688
Sendang Made	-	544	-	865	-	390
Kampoeng Djawi	-	523	-	314	-	202
Situs Gunung Pucangan	-	-	-	-	-	-
Kolam Renang Aquatics	-	-	-	-	-	-
Makam Sayid Sulaiman	-	21 423	-	21 120	-	44 948
Prasasti Tenganan	-	-	-	-	-	-
Makam GUS DUR	-	76 005	-	40 294	-	99 107
Bajak Laut	-	1 972	-	1 713	-	1 379
Sumber biru	-	9 966	-	5 585	-	4 916
Banyu Mili	-	1 549	-	753	-	669
Balai Tani	-	3 852	-	1 949	-	2 076
Taman Kehati	-	1 661	-	631	-	514
De Durian Park	-	860	-	556	-	366
Wisata Dalem Simbah	-	-	-	-	-	-
Bukit Pinus	-	2315	-	1125	-	638
Kansa	-	482	-	320	-	237
Pandan sili	-	16 818	-	7 973	-	8 684
Jumlah/ Total	-	141 582	-	85 321	-	166 334

Lanjutan Tabel/Continued Table 7.6

Nama Daya Tarik Wisata	April		Mei		Juni	
	Wisman	Wisnus	Wisman	Wisnus	Wisman	Wisnus
(1)	(8)	(9)	(10)	(11)	(12)	(13)
Wanawisata Sumber Boto	-	246	-	1 706	-	1 525
Candi Rimbi	-	285	-	662	-	526
Sendang Made	-	210	-	222	-	682
Kampoeng Djawi	-	44	-	491	-	154
Situs Gunung Pucangan	-	-	-	-	-	-
Kolam Renang Aquatics	-	-	-	-	-	-
Makam Sayid Sulaiman	-	987	-	11 945	-	20 972
Prasasti Tenganan	-	-	-	-	-	-
Makam GUS DUR	-	4 674	-	46 927	-	71 509
Bajak Laut	-	214	-	3 860	-	2 360
Sumber biru	-	442	-	7 313	-	2 149
Banyu Mili	-	765	-	435	-	652
Balai Tani	-	-	-	5 389	-	4 877
Taman Kehati	-	45	-	703	-	476
De Durian Park	-	-	-	442	-	183
Wisata Dalem Simbah	-	-	-	-	-	-
Bukit Pinus	-	215	-	1 604	-	827
Kansa	-	25	-	350	-	300
Pandan sili	-	430	-	11 986	-	6 138
Jumlah/ Total	-	8 582	-	94 035	-	113 330

Lanjutan Tabel/*Continued Table 7.6*

<i>Nama Daya Tarik Wisata</i>	Juli		Agustus		September	
	Wisman	Wisnus	Wisman	Wisnus	Wisman	Wisnus
(1)	(14)	(15)	(16)	(17)	(18)	(19)
Wanawisata Sumber Boto	-	1 325	-	1 180	-	2 406
Candi Rimbi	-	472	-	415	-	421
Sendang Made	-	478	-	467	-	967
Kampoeng Djawi	-	274	-	128	-	74
Situs Gunung Pucangan	-	-	-	-	-	74
Kolam Renang Aquatics	-	-	-	-	-	74
Makam Sayid Sulaiman	-	18 222	-	19 562	-	16 839
Prasasti Tenganan	-	-	-	-	-	-
Makam GUS DUR	-	53 533	-	102 731	-	93 622
Bajak Laut	-	2 680	-	1 298	-	1 173
Sumber biru	-	6 048	-	4 017	-	4 470
Banyu Mili	-	560	-	635	-	976
Balai Tani	-	3 680	-	1 086	-	1 856
Taman Kehati	-	449	-	541	-	419
De Durian Park	-	199	-	655	-	429
Wisata Dalem Simbah	-	-	-	-	-	93 622
Bukit Pinus	-	1 505	-	966	-	1 111
Kansa	-	461	-	405	-	275
Pandan sili	-	7 042	-	2 777	-	3 603
Jumlah/ Total	-	96 928	-	136 863	-	222 411

Lanjutan Tabel/*Continued Table 7.6*

<i>Nama Daya Tarik Wisata</i>	Oktober		November	
	Wisman	Wisnus	Wisman	Wisnus
(1)	(20)	(21)	(22)	(23)
Wanawisata Sumber Boto	-	2 027	-	1 698
Candi Rimbi	-	481	-	375
Sendang Made	-	862	-	519
Kampoeng Djawi	-	217	-	118
Situs Gunung Pucangan	-		-	
Kolam Renang Aquatics	-		-	
Makam Sayid Sulaiman	-	16 961	-	13 975
Prasasti Tenganan	-		-	
Makam GUS DUR	-	117 517	-	76 386
Bajak Laut	-	1 862	-	1 025
Sumber biru	-	4 758	-	3 227
Banyu Mili	-	864	-	850
Balai Tani	-	1 904	-	2 479
Taman Kehati	-	497	-	462
De Durian Park	-	553	-	342
Wisata Dalem Simbah	-		-	
Bukit Pinus	-	1 106	-	891
Kansa	-	72	-	280
Pandan sili	-	4 335	-	3 799
Jumlah/ Total	-	154 016	-	106 426

Lanjutan Tabel/*Continued Table 7.6*

<i>Nama Daya Tarik Wisata</i>	Desember		Jumlah	
	Wisman	Wisnus	Wisman	Wisnus
(1)	(20)	(21)	(22)	(23)
Wanawisata Sumber Boto	-	1 836	-	20 430
Candi Rimbi	-	583	-	5 682
Sendang Made	-	1 097	-	7 303
Kampoeng Djawi	-	179	-	2 718
Situs Gunung Pucangan	-	-	-	74
Kolam Renang Aquatics	-	-	-	74
Makam Sayid Sulaiman	-	13 834	-	220 788
Prasasti Tenganan	-	-	-	0
Makam GUS DUR	-	116 922	-	899 227
Bajak Laut	-	2 140	-	21 676
Sumber biru	-	5 075	-	57 966
Banyu Mili	-	957	-	9 665
Balai Tani	-	1 430	-	30 578
Taman Kehati	-	411	-	6 809
De Durian Park	-	619	-	5 204
Wisata Dalem Simbah	-	-	-	93 622
Bukit Pinus	-	905	-	13 208
Kansa	-	285	-	3 492
Pandan sili	-	3952	-	77 537
Jumlah/ Total	-	150 225	-	1 476 053

Sumber/*Source*: Dinas Kepemudaan, Olah Raga dan Pariwisata Kab Jombang/ youth, sports and tourism Office of Jombang Regency

8

Transportasi dan Komunikasi

Transportation and Communication



399.666

Paket/surat yang telah dikirim melalui Pos Indonesia pada tahun 2022



Pengiriman dilakukan oleh 19 Kantor Cabang dan 42 Agen Pos

PENJELASAN TEKNIS**TECHNICAL NOTES**

1. Kendaraan bermotor adalah setiap kendaraan yang digerakkan oleh peralatan teknik yang ada pada kendaraan tersebut, biasanya digunakan untuk angkutan orang atau barang di atas jalan raya selain kendaraan yang berjalan di atas rel. Kendaraan bermotor yang dicatat adalah semua jenis kendaraan kecuali kendaraan bermotor TNI/Polri dan Korps Diplomatik.
 2. Mobil penumpang adalah setiap kendaraan bermotor yang dilengkapi dengan tempat duduk untuk sebanyak-banyaknya delapan orang, tidak termasuk tempat duduk untuk pengemudi, baik dilengkapi atau tidak dilengkapi bagasi.
 3. Mobil bis adalah setiap kendaraan bermotor yang dilengkapi dengan tempat duduk untuk lebih dari delapan orang, tidak termasuk tempat duduk untuk pengemudi, baik dilengkapi atau tidak dilengkapi bagasi.
 4. Mobil truk adalah setiap kendaraan bermotor yang digunakan untuk angkutan barang, selain mobil penumpang, mobil bis dan kendaraan bermotor roda dua.
 5. Kereta api adalah kendaraan
1. *Motor vehicles are any kind of vehicles motorized by machine set up in those vehicles, they are usually used for transporting peoples or goods on roads except vehicles moving along a railway line. The data cover all kinds of motor vehicles except those belong to Indonesia Army Force Indonesian State Police and Diplomatic Corps.*
 2. *Passenger cars are any motor vehicles with no more than eight seats, excluding seat for driver, it can be with or without hoot.*
 3. *Buses are large passenger cars having seats for more than eight passengers, excluding seat for driver, it can be with or without hoot.*
 4. *Trucks are any motor vehicles used to transport goods excluding passenger cars, buses, and motorcycles.*
 5. *Train is a coach or a number of*

dengan tenaga gerak (listrik, diesel atau tenaga uap) yang berjalan sendiri maupun dirangkaikan dengan kendaraan lain, yang akan atau sedang bergerak di atas rel, terdiri dari kereta penumpang dan kereta barang.

coaches joined together, moving along a railway line. It can be passenger train or freight train.

- | | |
|---|--|
| <p>6. Kilometer penumpang adalah jumlah kilometer dari semua penumpang yang berangkat. Besaran ini merupakan penjumlahan jarak asal tujuan masing-masing penumpang.</p> | <p>6. <i>Passenger kilometer is total kilometers of all departing passenger. This measurement is the sum of distance between the place of origin and the place of destination taken by all passengers.</i></p> |
| <p>7. Rata-rata jarak perjalanan per penumpang adalah rata-rata yang ditempuh oleh setiap penumpang, atau jumlah kilometer penumpang dibagi dengan jumlah penumpang berangkat.</p> | <p>7. <i>Mean distance of journey per passenger is mean distance taken by each passenger or total of passenger-kilometer divided by the number of departing passengers.</i></p> |
| <p>8. Kantor Pos adalah tempat pemberi pelayanan komunikasi tertulis dan atau surat elektronik, layanan paket, layanan logistik, layanan transaksi keuangan, dan layanan keagenan pos untuk kepentingan umum. Rumah pos berfungsi sama seperti kantor pos dan kantor pos pembantu, bedanya rumah pos biasanya terletak di daerah terpencil.</p> | <p>8. <i>Post Office is a service provider facility of written communication and or electronic mail, parcel service, logistics services, financial transaction services, and postal services to the public. Postal house has the same function as the post office and subsidiary of post office, the difference is that postal house is usually located in remote areas.</i></p> |
| <p>9. Telekomunikasi adalah setiap pemancaran, pengiriman dan atau penerimaan dari setiap informasi dalam bentuk tanda-tanda, isyarat, tulisan, gambar,</p> | <p>9. <i>Telecommunication includes every transmitting, delivering and or receiving from every information of marking, signal, article, picture, sound and voice through strand of</i></p> |

suara dan bunyi melalui sistem kawat, optik, radio atau sistem elektromagnetik lainnya.

wire system, optic, radio or other electromagnetic system.

10. Jaringan telekomunikasi adalah rangkaian perangkat telekomunikasi dan kelengkapannya yang digunakan dalam bertelekomunikasi

10. *Telecommunication network is peripheral network of telecommunication and its equipment used in the means of telecommunication.*

11. Telepon tetap kabel dalam Susenas disebut telepon rumah adalah jaringan telekomunikasi menggunakan perangkat telepon tetap dengan kabel yang secara umum diatur oleh standar-standar teknis dengan menggunakan suatu nomor telepon, dikenal pula sebagai Public Switched Telephone Network (PSTN). Pada umumnya dimanfaatkan untuk telepon rumah dan jaringan internet, memiliki kemampuan menghantarkan sinyal dengan kuat dan jelas dengan biaya yang relatif lebih murah.

11. *Fixed line telephone based on Susenas called home phone is a telecommunication network using fixed line telephone device which is generally regulated by technical standards, using a phone number, also known as the Public Switched Telephone Network (PSTN). It is generally used for home phone and Internet networks, has the ability to deliver a strong and clear signal with a relatively low cost.*

12. Telepon bergerak seluler adalah perangkat telekomunikasi elektronik yang mempunyai kemampuan dasar yang sama dengan telepon tetap kabel, namun dapat dibawa ke mana-mana (portable, mobile) dan tidak perlu disambungkan dengan jaringan telekomunikasi kabel. Selain berfungsi sebagai telepon, telepon selular modern biasanya mendukung layanan tambahan

12. *Cellular mobile phone is an electronic telecommunication device which has the same basic capabilities with fixed cables, but can be taken anywhere (portable, mobile) and does not need to be connected to the wired telecommunications networks. In addition to functioning as a telephone, modern mobile phone typically supports additional services such as Short Messages Services (SMS), Multimedia*

seperti Short Messages Services (SMS), Multimedia Messages Service (MMS), e-mail dan akses Internet, aplikasi bisnis dan permainan, serta fotografi. Saat ini, Indonesia mempunyai dua sistem jaringan telepon bergerak seluler yaitu Global System for Mobile Telecommunications (GSM) dan CDMA.

Messages Service (MMS), e-mail and access to the Internet, business applications and games, as well as photography. Currently, Indonesia has two cellular mobile telephone network system that are GSM (Global System for Mobile Telecommunications) and Code Division Multiple Access (CDMA).

13. Internet adalah sebuah jaringan komputer publik di seluruh dunia. Internet menyediakan akses ke sejumlah layanan komunikasi termasuk World Wide Web dan membawa email, berita, hiburan dan file data.

13. *The internet is a worldwide public computer network. It provides access to a number of communication services including the World Wide Web and carries e-mail, news, entertainment and data files.*

14. Penyiaran Radio mencakup penyiaran sinyal suara melalui studio penyiaran radio dan fasilitas untuk transmisi program yang berhubungan dengan masyarakat, termasuk mengumpulkan dan menyalurkan program melalui kabel atau satelit, internet (stasiun radio internet), termasuk penyiaran data yang terintegrasi dengan penyiaran radio.

14. *Radio broadcasting includes voice signals broadcasting through radio broadcasting studios and facilities for the programs transmission related to community, including collecting and distributing programs via cable or satellite, internet (internet radio station), including integrated data broadcasting with radio broadcasting.*

ULASAN

Kondisi jalan Kabupaten di Kabupaten Jombang sebagian besar dalam kondisi yang baik yakni sepanjang 497,89 Km dari total 665,65 Km. Jika dibandingkan dengan tahun sebelumnya, panjang jalan tersebut mengalami kenaikan sebesar 5,09 persen atau sepanjang 24,13 km. Sementara itu, panjang jalan dengan kondisi sedang dan rusak mengalami penurunan bila dibandingkan dengan tahun sebelumnya, yaitu dengan persentase penurunan masing-masing sebesar 22,49 persen dan 3,62 persen. Namun, panjang jalan dengan kondisi rusak berat mengalami kenaikan sebesar 25,94 persen jika dibandingkan dengan tahun sebelumnya.

Jumlah penumpang kereta api di tahun 2022 mengalami kenaikan yang cukup signifikan dari jumlah penumpang tahun sebelumnya. Pada tahun 2022 jumlah penumpang di Stasiun Jombang sebanyak 440.906 penumpang. Situasi pandemi covid-19 mulai mereda sehingga peraturan untuk menjaga jarak antar penumpang 1 di tiadakan itulah yang menyebabkan melonjaknya penumpang di tahun ini.

Pada tahun 2022, tercatat kinerja kiriman surat/paket sebanyak 399.666 surat/paket telah

DESCRIPTION

Most of the regency roads in Jombang are in well condition, covering 497.89 km of a total of 665.65 km. When compared to the previous year, this length of the road increased by 5.09 percent or 24.13 km. Meanwhile, the length of Regency Roads with medium and broken conditions has decreased compared to the previous year, with a percentage decrease of 25.33 percent and 2.3 percent, respectively. However, the length of roads with heavily broken conditions increased by 25.94 percent when compared to the previous year.

The number of train passengers in 2022 has increased significantly from the number of passengers in the previous year. In 2022 the number of passengers at Jombang Station will be 440.906 passengers. The Covid-19 pandemic situation began to subside so that regulations to maintain distance between passengers 1 were abolished, which caused a surge in passengers this year.

In 2022, it was recorded that the performance of mail/package shipments as many as 399,666 letters/

dikirimkan melalui Pos Indonesia di Kabupaten Jombang. Jumlah ini meningkat sebesar 154,99 persen jika dibandingkan dengan tahun sebelumnya. Pengiriman dilakukan oleh 19 kantor cabang dan 42 agen pos di Kabupaten Jombang.

packages had been sent through Pos Indonesia in Jombang Regency. This number increased by 154.99 percent when compared to the previous year. Delivery is carried out by 19 branch offices and 42 postal agents in Jombang Regency.

<https://jombangkab.bps.go.id>

Gambar 8.1
Figures

Jumlah Penumpang Kereta Api di Stasiun Jombang, 2017-2022
Number of Passenger Trains in The Station Jombang, 2017-2022

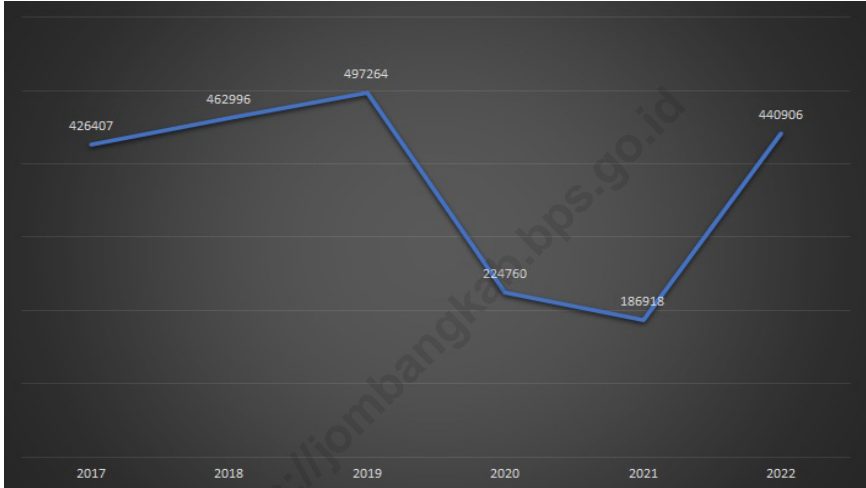

Sumber/Source: PT KAI Stasiun Jombang / Jombang Rail Service Company

Gambar 8.2 Jumlah Kiriman Surat/Paket di Kabupaten Jombang, 2022
Figures 8.2 Mail/Package Delivery in Jombang Regency, 2022

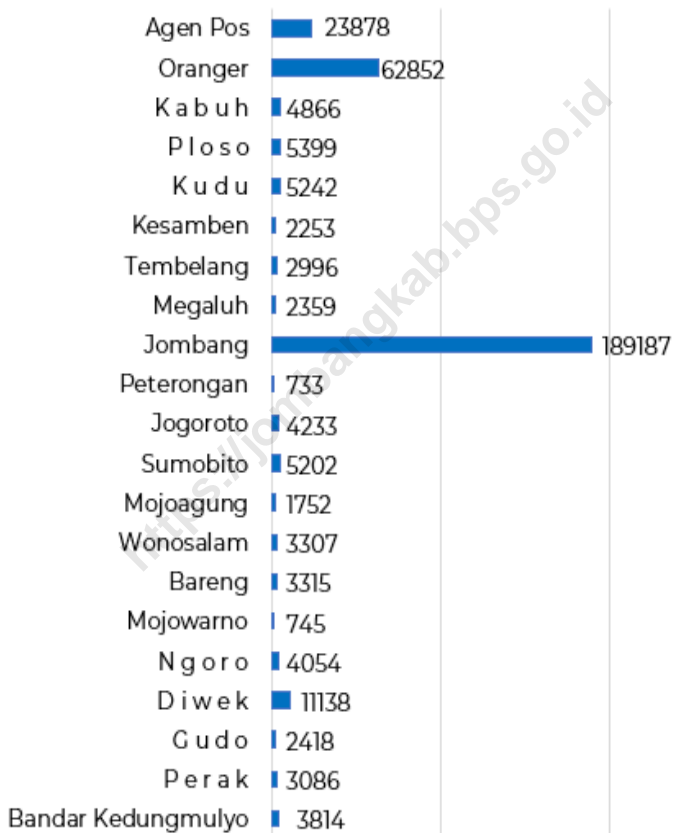

Sumber/Source: Kantor Pos Jombang/ Post Office of Jombang Regency

8.1 TRANSPORTASI TRANSPORTATION

Tabel 8.1.1 Panjang Jalan di Kabupaten Jombang Menurut Jenis Permukaan, Kondisi Jalan dan Kelas Jalan (Km), 2020-2022
Length of Road in Jombang Regency by Type, Condition and Class of Road, 2020-2022

Bulan / Month	Negara/ Country		Provinsi/ Province		Kabupaten/ Regency	
	2021	2022	2021	2022	2021	2022
(1)	(2)	(3)	(4)	(5)	(6)	(7)
Jenis Permukaan / Surface Type	21,00	21,00	61,25	61,25	665,65	665,65
1.1 Diaspal/ Asphalt	-	-	-	-	556,91	555,26
1.2 Kerikil / Gravel	-	-	-	-	18,71	18,71
1.3 Tanah/ Soil	-	-	-	-	2,14	2,14
1.4 Rigid Beton/ Concrete	-	-	-	-	87,90	89,55
1.5 Tidak dirinci/ Unspecified	-	-	-	-	-	-
Kondisi Jalan / Road Condition	21,00	21,00	61,25	61,25	665,65	665,65
2.1 Baik/ Well	-	-	-	-	473,76	497,89
2.2 Sedang/ Medium	-	-	-	-	112,61	87,28
2.3 Rusak/ Broken	-	-	-	-	65,80	63,50
2.4 Rusak Berat/ Heavily Broken	-	-	-	-	13,49	16,99
Kelas Jalan/ Class of Road	21,00	21,00	61,25	61,25	665,65	665,65
3.1 Kelas I/ Class I	-	-	-	-	-	-
3.2 Kelas II/ Class II	-	-	-	-	-	-
3.3 Kelas III/ Class III	-	-	-	-	-	-
3.4 Kelas III A / Class III A	-	-	-	-	-	-
3.5 Kelas III B/ Class III B	-	-	-	-	-	-
3.6 Kelas III C / Class III C	-	-	-	-	665,65	665,65
3.7 Kelas tidak dirinci / Unspecified Class	-	-	-	-	-	-

Catatan / Note : Jumlah I = Jumlah II = Jumlah III

Kelas III C dengan beban maksimum 5 Ton / Class III C with maximum load of 5 Ton

Sumber/Source: Dinas PU dan Penataan Ruang Kabupaten Jombang / Public Works And Spatial Planning Office of Jombang Regency

Tabel 8.1.2 Jumlah Kendaraan Bermotor dan Alat Berat Baru di Kabupaten Jombang, 2022
Number of New Motorized Vehicles and Heavy Equipment in Jombang Regency, 2022

Jenis Kendaraan dan Alat Berat <i>Types of Vehicles and Heavy Equipment</i>		Pribadi / <i>Personal</i>	Angkutan Umum / <i>Public Transport</i>	Pemerintah / <i>Government</i>	Total
(1)	(2)	(3)	(4)	(5)	
1	SEDAN	197	0	0	197
2	JEEP	150	0	0	150
3	MINIBUS	1 930	0	0	1 930
4	MICROBUS	17	1	0	18
5	BUS	5	11	0	16
6	PICKUP	125	0	0	125
7	LIGHT TRUCK	38	9	0	47
8	TRUCK	32	10	0	42
9	BLIND VAN	5	0	0	5
10	SEPEDA MOTOR R2	1 307	0	5	1 312
11	SEPEDA MOTOR R3	3	0	0	3
12	KEND.BERMOTOR AIR	0	0	0	0
13	ALAT BERAT/ALAT BESAR	0	0	0	0
14	MOBIL R3	0	0	0	0
Kabupaten Jombang / Jombang Regency		3 809	31	5	3 845

Sumber/Source: Kantor Bersama SAMSAT Kab. Jombang / Joint Office With One Stop Administration System Of Jombang Regency

Tabel
Table 8.1.3**Jumlah Kendaraan Bermotor dan Alat Berat Mutasi Masuk
di Kabupaten Jombang, 2022**
**Number of Used Motor Vehicles and Used Heavy Equipment
in Jombang Regency, 2022**

Jenis Kendaraan dan Alat Berat <i>Types of Vehicles and Heavy Equipment</i>		Pribadi / <i>Personal</i>	Angkutan Umum / <i>Public Transport</i>	Pemerintah / <i>Government</i>	Total
(1)	(2)	(3)	(4)	(5)	
1	SEDAN	138	-	-	138
2	JEEP	124	-	-	124
3	MINIBUS	1 442	-	1	1 443
4	MICROBUS	26	6	-	32
5	BUS	2	9	-	11
6	PICKUP	121	-	-	121
7	LIGHT TRUCK	43	15	-	58
8	TRUCK	25	13	-	38
9	BLIND VAN	2	-	-	2
10	SEPEDA MOTOR R2	1 010	-	1	1 011
11	SEPEDA MOTOR R3	9	-	-	9
12	KEND.BERMOTOR AIR	-	-	-	-
13	ALAT BERAT/ALAT BESAR	-	-	-	-
14	MOBIL R3	-	-	-	-
Kabupaten Jombang / Jombang Regency		2.942	43	2	2 987

Sumber/Source: Kantor Bersama SAMSAT Kab. Jombang / Joint Office With One Stop Administration System Of Jombang Regency

Tabel
Table 8.1.4**Jumlah Kendaraan Bermotor dan Alat Berat Mutasi Keluar
di Kabupaten Jombang, 2022**
**Number of Used Motor Vehicles and Used Heavy Equipment
in Jombang Regency, 2022**

Jenis Kendaraan dan Alat Berat <i>Types of Vehicles and Heavy Equipment</i>		Pribadi / <i>Personal</i>	Angkutan Umum / <i>Public Transport</i>	Pemerintah / <i>Government</i>	Total
(1)	(2)	(3)	(4)	(5)	
1	SEDAN	108	-	-	108
2	JEEP	124	-	-	124
3	MINIBUS	1.053	-	1	1.054
4	MICROBUS	23	6	-	29
5	BUS	-	3	-	3
6	PICKUP	131	-	-	131
7	LIGHT TRUCK	34	17	-	51
8	TRUCK	4	14	-	18
9	BLIND VAN	-	-	-	-
10	SEPEDA MOTOR R2	881	-	1	882
11	SEPEDA MOTOR R3	9	-	-	9
12	KEND.BERMOTOR AIR	-	-	-	-
13	ALAT BERAT/ALAT BESAR	-	-	-	-
14	MOBIL R3	-	-	-	-
Kabupaten Jombang / Jombang Regency		2 367	40	2	2 409

Sumber/Source: Kantor Bersama SAMSAT Kab. Jombang / Joint Office With One Stop Administration System Of Jombang Regency

Tabel
Table 8.1.5**Jumlah Penumpang Kereta Api di Stasiun Jombang, 2019-2022**
Number of Passenger Trains in The Station Jombang, 2019-2022

Bulan / Month	2019	2020	2021	2022
(1)	(2)	(3)	(4)	(5)
01 Januari / January	38 427	43 155	14 688	26 290
02 Februari / February	34 292	37 890	13 832	21 365
03 Maret / March	38 410	30 985	17 699	29 364
04 April / April	41 376	6 109	19 297	29 377
05 Mei / May	41 031	5 434	19 211	46 964
06 Juni / June	49 065	8 955	22 129	38 913
07 Juli / July	45 991	11 927	3 648	46 035
08 Agustus / August	43 710	14 962	2 755	35 561
09 September / September	36 723	13 564	5 656	35 747
10 Oktober / October	38 115	15 236	17 877	42 609
11 November / November	39 213	18 361	21 915	39 881
12 Desember / December	50 911	18 182	28 211	48 800
Jumlah / Total	497 264	224 760	186 918	440 906

Sumber/Source: PT KAI Stasiun Jombang / Jombang Rail Service Company

Tabel 8.1.6 **Jumlah Penumpang Kereta Api di Stasiun Curahmalang, 2020-2022**
Table 8.1.6 **Number of Passenger Trains in The Station Curahmalang, 2020-2022**

Bulan / Month	2020	2021	2022
(1)	(2)	(3)	(4)
01. Januari / January	2 200	942	1 137
02. Februari / February	2 056	902	968
03. Maret / March	1 909	1 056	1 284
04. April / April	773	927	1 149
05. Mei / May	149	1 013	1 580
06. Juni / June	-	1 171	1 662
07. Juli / July	-	153	1 785
08. Agustus / August	520	-	1 390
09. September / September	1 037	136	1 444
10. Oktober / October	1 122	790	1 580
11. November / November	1 174	997	1 725
12. Desember / December	1 314	1 116	1 808
Jumlah / Total	12 254	9 203	17 512

Sumber/Source: PT KAI Stasiun Jombang / Jombang Rail Service Company

Tabel
Table 8.1.7**Jumlah Penumpang Kereta Api di Stasiun Sumobito,
2020-2022**
**Number of Passenger Trains in The Station Sumobito, 2020-
2022**

Bulan / Month	2020	2021	2022
(1)	(2)	(3)	(4)
01. Januari / January	4 734	1.969	3 418
02. Februari / February	4 435	1.940	2 469
03. Maret / March	4 968	2.165	2 937
04. April / April	1 555	2.138	2 625
05. Mei / May	293	2.192	4 077
06. Juni / June	-	2.558	3 971
07. Juli / July	-	333	4 349
08. Agustus / August	1 127	-	3 447
09. September / September	2 143	342	3 482
10. Oktober / October	2 440	1.827	4 937
11. November / November	2 836	2.256	3 834
12. Desember / December	2 774	2.816	4 438
Jumlah / Total	27 305	20.536	43 984

Sumber/Source: PT KAI Stasiun Jombang / Jombang Rail Service Company

Tabel 8.1.8 Jumlah Penumpang Kereta Api di Stasiun Peterongan, 2020-2022
Table Number of Passenger Trains in The Station Peterongan, 2020-2022

Bulan / Month	2020	2021	2022
(1)	(2)	(3)	(4)
01. Januari / January	7 275	2 403	3 835
02. Februari / February	6 056	2 274	3 457
03. Maret / March	5 261	2 738	4 263
04. April / April	1 435	3 003	4 047
05. Mei / May	275	2 530	5 742
06. Juni / June	-	3 281	5 152
07. Juli / July	-	398	6 221
08. Agustus / August	1 394	-	4 968
09. September / September	2 525	437	5 002
10. Oktober / October	3 282	2 543	5 838
11. November / November	3 272	3 349	5 482
12. Desember / December	3 482	4 172	6 846
Jumlah / Total	34 257	27 128	60 853

Sumber/Source: PT KAI Stasiun Jombang / Jombang Rail Service Company

Tabel 8.1.9 Jumlah Penumpang Kereta Api di Stasiun Sembung, 2020-2022
Table *Number of Passenger Trains in The Station Sembung, 2020-2022*

Bulan / Month	2020	2021	2022
(1)	(2)	(3)	(4)
01. Januari / January	5 838	2 341	3 418
02. Februari / February	5 408	2 248	2 948
03. Maret / March	5 311	2 768	3 775
04. April / April	1 581	2 888	3 212
05. Mei / May	326	3 092	5 891
06. Juni / June	-	3 427	3 997
07. Juli / July	-	436	5 266
08. Agustus / August	1 611	-	3 806
09. September / September	2 453	369	3 857
10. Oktober / October	2 976	2 266	4 937
11. November / November	3 508	2 854	4 383
12. Desember / December	3 506	3 532	5 030
Jumlah / Total	32 518	26 221	50 520

Sumber/Source: PT KAI Stasiun Jombang / Jombang Rail Service Company

Tabel 8.1.10 **Layanan Transportasi Angkutan Umum yang Beroperasi di Kabupaten Jombang, 2022**
Table *Public Transportation Services Operating in Jombang Regency, 2022*

No	Trayek/ Route	Jalur/ Line	Panjang Trayek/ Route Length
(1)	(2)	(3)	(4)
1	Jombang-Blimbing-Gudo	B	19,5
2	Jombang-Blimbing-Kertorejo-Ngoro	B1	23,1
3	Jombang-Ploso-Tapen	G	31,4
4	Jombang-Ploso-Tanjungwadung	G2	24,8
5	Jombang-Cukir-Mojowarno-Bareng	H	25,2
6	Mojoagung-Mojowarno-Bareng-Ngoro	H2	19,1
7	Jombang-Ploso-Kabuh-Ngusikan	K	21,1
8	Jombang-Ploso-Kabuh-Sukorame	O	35,0
Jumlah / Total		27 128	60 853

Sumber/Source: Dinas Perhubungan Kabupaten Jombang/ Jombang District Department of Transportation

Lanjutan Tabel/*Continued Table* 8.1.10

No	Trayek/ Route	Kuota Armada/ Fleet Quota	Armada Beroperasi/ Fleet Operations
(1)	(2)	(5)	(6)
1	Jombang-Blimbing-Gudo	B	19,5
2	Jombang-Blimbing-Kertorejo-Ngoro	B1	23,1
3	Jombang-Ploso-Tapen	G	31,4
4	Jombang-Ploso-Tanjungwadung	G2	24,8
5	Jombang-Cukir-Mojowarno-Bareng	H	25,2
6	Mojoagung-Mojowarno-Bareng-Ngoro	H2	19,1
7	Jombang-Ploso-Kabuh-Ngusikan	K	21,1
8	Jombang-Ploso-Kabuh-Sukorame	O	35,0
Jumlah / Total		27 128	60 853

Sumber/*Source*: Dinas Perhubungan Kabupaten Jombang/ Jombang District Department of Transportation

Tabel 8.1.11 **Angkutan Perintis yang Disubsidi di Kabupaten Jombang, 2022**
Table **Subsidized Pioneer Transportation in Jombang District, 2022**

No	Trayek/ Route	Jumlah Kendaraan / Number of vehides
(1)	(2)	(3)
1	PASAR MOJOAGUNG – PASAR WONOSALAM (PP)	2
2	TERMINAL PLOSO - DS. MARMOYO KABUH (TERMINAL PLOSO – Ds. PLANDAAN – Ds. PURISEMANDING – Ds. TANJUNGWADUNG – Ds. MARMOYO – Ds. TANJUNGWADUNG – PASAR KABUH – TERMINAL PLOSO)	1

Sumber/Source: Dinas Perhubungan Kabupaten Jombang/ Jombang District Department of Transportation

8.2 KOMUNIKASI COMMUNICATION

Tabel 8.2.1 Jumlah Kantor Pos Pembantu dan Agen Pos Menurut Kecamatan di Kabupaten/Kota Jombang, 2021–2022
Number of Supporting Post Offices and Postal Agents by District in Jombang Regency/City, 2021–2022

Kecamatan Subdistrict	Kantor Pos Pembantu Auxiliary Post Offices		Agen Pos Postal Agents	
	2021	2022	2021	2022
(1)	(2)	(3)	(4)	(5)
010. Bandar Kedung Mulyo	1	1	1	1
020. Perak	1	1	-	-
030. Gudo	1	1	1	1
040. Diwek	1	1	6	6
050. Ngoro	1	1	1	1
060. Mojowarno	1	1	7	7
070. Bareng	1	1	-	-
080. Wonosalam	1	1	2	2
090. Mojoagung	1	1	5	5
100. Sumobito	1	1	-	-
110. Jogoroto	1	1	1	1
120. Peterongan	1	1	1	1
130. Jombang	1	1	5	5
140. Megaluh	1	1	2	2
150. Tembelang	1	1	5	5
160. Kesamben	1	1	-	-
170. Kudu	1	1	-	-
171. Ngusikan	-	-	2	2
180. Ploso	1	1	-	-
190. Kabuh	1	1	1	1
200. Plandaan	-	-	2	2
Kabupaten Jombang	19	19	42	42

Sumber/Source: Kantor Pos Jombang/ Post Office of Jombang Regency

Tabel 8.2.2
Table

Kinerja Kiriman Surat/ Paket di Kabupaten Jombang, 2021-2022
Mail / Package Delivery Performance in Jombang regency, 2021-2022

Kantor Pos Post Office	Jumlah Surat / Paket Number of Mail/ Package Delivery	
	2021	2022
(1)	(2)	(3)
Bandar Kedungmulyo	886	3 814
Perak	5 627	3 086
Gudo	1 010	2 418
Diwek	9 310	11 138
Ngoro	2 033	4 054
Mojowarno	2 483	745
Bareng	1 434	3 315
Wonosalam	2 004	3 307
Mojoagung	6 006	1 752
Sumobito	2 328	5 202
Jogoroto	2 698	4 233
Peterongan	4 909	733
Jombang	35 315	189 187
Megaluh	1 238	2 359
Tembelang	1 690	2 996
Kesamben	1 344	2 253
Kudu	2 243	5 242
Ploso	2 673	5 399
Kabuh	1 199	4 866
Oranger	32 561	62 852
Agen Pos	14 215	23 878
Kabupaten Jombang	133 206	339 666

Sumber/Source: Kantor Pos Jombang/ Post Office of Jombang Regency

Tabel
Table 8.2.3**Layanan Stasiun Radio yang Memiliki Ijin Operasional menurut Kecamatan di Kabupaten Jombang, 2019- 2021**
Radio Station Services that Have Operating Permits by Subdistrict in Jombang Regency, 2019-2021

Kecamatan Subdistrict	Stasiun Radio Milik Pemerintah/ Government Stations			Stasiun Radio Milik Swasta/ Private Stations		
	2020	2021	2022	2020	2021	2022
(1)	(2)	(3)	(4)	(5)	(6)	(7)
010. Bandar Kedung Mulyo	1	1	1	3	3	3
020. Perak	1	1	1	3	3	3
030. Gudo	1	1	1	3	3	3
040. Diwek	1	1	1	3	3	3
050. Ngoro	1	1	1	3	3	3
060. Mojowarno	1	1	1	3	3	3
070. Bareng	1	1	1	3	3	3
080. Wonosalam	1	1	1	3	3	3
090. Mojoagung	1	1	1	3	3	3
100. Sumobito	1	1	1	3	3	3
110. Jogoroto	1	1	1	3	3	3
120. Peterongan	1	1	1	3	3	3
130. Jombang	1	1	1	3	3	3
140. Megaluh	1	1	1	3	3	3
150. Tembelang	1	1	1	3	3	3
160. Kesamben	1	1	1	3	3	3
170. Kudu	1	1	1	3	3	3
171. Ngusikan	1	1	1	3	3	3
180. Ploso	1	1	1	3	3	3
190. Kabuh	1	1	1	3	3	3
200. Plandaan	1	1	1	3	3	3
Kabupaten Jombang	21	21	21	63	63	63

Sumber/Source: Dinas Komunikasi dan Informatika/ Office of Communication and Information

Tabel 8.2.4 **Layanan Media Elektronik yang Memiliki Ijin Operasional di Kabupaten Jombang, 2019-2021**
Electronic Media Services that Have Operating Permits in Jombang Regency, 2019-2021

<i>Layanan Media Elektronik / Electronic Media Services</i>	2020	2021	2022	Kec. Terlayani / SubDistrict served
(1)	(2)	(3)	(4)	(5)
1. Stasiun Radio / Radio Station
Stasiun Radio Milik Pemerintah / Government Station	1	1	1	21
Stasiun Radio Milik Swasta / Private Station	3	3	3	

Catatan/ Note : Radio yang memiliki ijin operasional dari Balai Monitor Spektrum Frekuensi Radio Kelas I Surabaya (Tahun 2019) / Radio that has an operational license from the Class I Radio Frequency Spectrum Monitoring Office Surabaya (2019)

1. Suara Jombang FM (Pemerintah / Government)
2. Citra Wanodya Angkasa (Swasta/ Private)
3. Gita Nada FM (Swasta/ Private)
4. Kartika FM (Swasta/ Private)

Sumber/Source: Dinas Komunikasi dan Informatika/ Office of Communication and Information

Perbankan, Koperasi, dan Harga

Bab 9

Banking, Cooperative and Prices

Jumlah Anggota, Pengurus & Pekerja Koperasi Serba Usaha Jombang

243



Pekerja

2.625



Pengurus

106.954



Anggota



Jumlah Penerbitan NIB Perusahaan Perorangan di Kabupaten Jombang

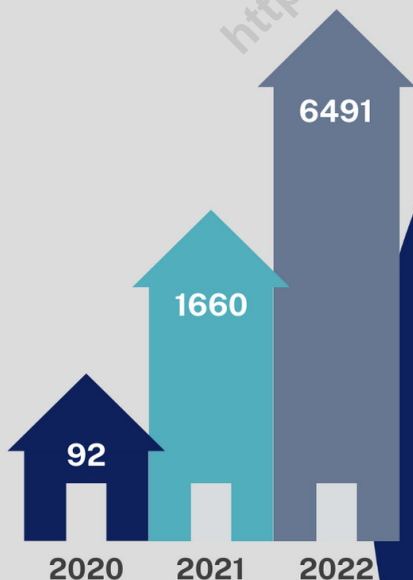

Harga Komoditas Pasar

Komoditas	Harga
Beras IR 64	Rp12.667
Daging Ayam Broiler	Rp29.333
Daging Sapi Murni	Rp106.667
Telur Ayam Ras	Rp26.333
Gula Pasir Dalam Negri	Rp12.967
Minyak Goreng Curah	Rp14.933
Tepung Terigu	Rp11.667
Garam Halus	RpRp7667
LPG 3 kg	Rp18.333

PENJELASAN TEKNIS**TECHNICAL NOTES**

1. Koperasi adalah perusahaan yang beranggotakan orang-seorang atau badan hukum koperasi dengan melandaskan kegiatannya berdasarkan prinsip koperasi sekaligus sebagai gerakan ekonomi rakyat yang berdasarkan azas kekeluargaan. Bentuk badan hukum koperasi ini dikeluarkan dan disahkan oleh Departemen Koperasi.

1. *Cooperatives are companies whose members are legal entities or cooperatives by basing their activities based on cooperative principles as well as a people's economic movement based on family principles. This form of cooperative legal entity is issued and approved by the Department of Cooperatives.*

ULASAN**DESCRIPTION****PERBANKAN****BANKING**

Berdasarkan catatan dari Bank Indonesia, jumlah aktiva bank umum dan BPR di Kabupaten Jombang cenderung meningkat dari tahun ke tahun. Pada tahun 2022, jumlah aktiva mencapai 9.761.162. Jumlah ini meningkat 8,29 persen jika dibandingkan dengan tahun 2021.

Based on records from Bank Indonesia, the number of assets of commercial banks and rural banks in Jombang Regency tends to increase from year to year. In 2022, the number of assets reached 9,761,162. This number increased by 8.29 percent when compared to 2021.

Besaran nominal simpanan giro pada simpanan masyarakat dalam rupiah dan valuta asing di Bank Umum dan BPR mengalami penurunan, yaitu dari 1.357,70 milyar rupiah pada tahun 2021 menjadi 1.253,36 milyar rupiah pada tahun 2022. Besaran nominal simpanan tabungan juga mengalami penurunan menjadi 6.024,75 milyar rupiah pada tahun 2022 dari 6.064,39 milyar rupiah pada tahun 2021. Namun jenis simpanan berjangka mengalami peningkatan dari 1.922,21 milyar rupiah menjadi 2.116,96 milyar rupiah.

The nominal amount of current account deposits in public deposits in rupiah and foreign currencies in commercial banks and rural banks has decreased, from 1,357.70 billion rupiah in 2021 to 1,253.36 billion rupiah in 2022. The nominal amount of savings deposits also decreased to 6,024.75 billion rupiah in 2022 from 6,064.39 billion rupiah in 2021. However, the type of term deposits increased from 1,922.21 billion rupiah to 2,116.96 billion rupiah.

Sektor ekonomi yang mendominasi pada pinjaman berdasarkan lapangan usaha yang diberikan bank umum dan BPR adalah sektor perdagangan besar dan eceran, reparasi mobil dan motor, yaitu sebesar 37,45 persen. Sementara itu, sektor yang mendominasi pada pinjaman bukan lapangan usaha adalah sektor lainnya (selain

The economic sectors that dominate in loans based on business fields provided by commercial banks and rural banks are the large trade and retail sectors, car and motorcycle repairs, which is 37.45 percent. Meanwhile, the sector that dominates non-business loans is other sectors (other than residential houses, apartments, shophouses/office houses, and motor vehicles) which is 62.65

rumah tinggal, apartemen, rumah toko/rumah kantor, dan kendaraan bermotor) yang sebesar 62,65 persen.

Posisi kredit Usaha Mikro, Kecil, dan Menengah (UMKM) yang diberikan bank umum menurut jenis usaha pada tahun 2022 didominasi usaha mikro, yakni sebesar 54,79. Sementara itu, posisi kredit Usaha Mikro, Kecil, jika dilihat menurut jenis penggunaannya, posisi kredit didominasi untuk penggunaan modal kerja, yakni sebesar 84,06 persen pada tahun 2022.

INVESTASI

Nilai investasi penanaman modal asing pada 2022 mengalami kenaikan hingga 5 kali lipat dibanding tahun 2021. Begitu pula dengan nilai investasi penanaman modal usaha mikro dan kecil yang meningkat lebih dari 1 kali lipat. Hal ini berbanding terbalik dengan penurunan penanaman modal dalam negeri yang menurun hingga hampir 25,88 persen.

Jumlah penerbitan Nomor Induk Berusaha (NIB) Perusahaan mengalami peningkatan pada 2022. Peningkatan tertinggi terdapat pada jenis perusahaan perorangan yang meningkat dari 1.660 menjadi 7801 NIB atau sekitar lebih dari 4 kali lipat.

percent.

The credit position of Micro, Small and Medium Enterprises (MSMEs) given by commercial banks according to business type in 2022 is dominated by micro enterprises, which is 54.79. Meanwhile, the credit position of Micro, Small Enterprises, when viewed according to the type of use, the credit position is dominated for the use of working capital, which is 84.06 percent in 2022.

INVESTMENT

The value of foreign investment investment in 2022 has increased by up to 5 times compared to 2021. Likewise, the investment value of micro and small business investment has increased more than 1 time. This is inversely proportional to the decline in domestic investment which decreased by almost 25.88 percent.

The number of issuances of the Company's Business Identification Number (NIB) has increased in 2022. The highest increase was found in the type of individual companies which increased from 1,660 to 7801 NIB or about more than 4 times.

KOPERASI

Terdapat 862 koperasi di Kabupaten Jombang pada 2022 dengan jumlah anggota mencapai 106.954 jiwa dan 2.625 pengurus koperasi.

<https://jombangkab.bps.go.id>

Gambar 9.1
Figures

Investasi di Kabupaten Jombang, 2022
Investment in Jombang Regency, 2022

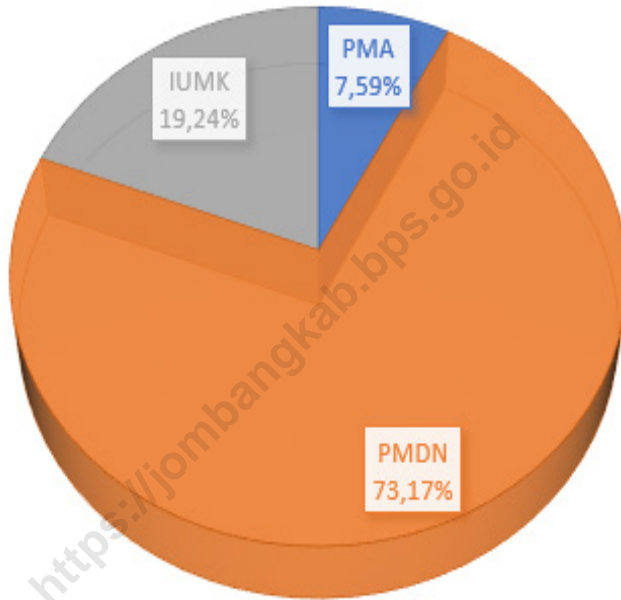

Sumber/Source: Dinas Penanaman Modal dan Pelayanan Terpadu Satu Pintu Kab. Jombang/ Investment Board and The District Licensing Jombang

Gambar 9.1
Figures

Posisi Simpanan Masyarakat di Bank Umum dan BPR di Kabupaten Jombang (Juta Rp), 2015-2022

Outstanding of Private Deposit in Commercial and Rural Banks in Jombang Regency (Million of Rp), 2015-2022

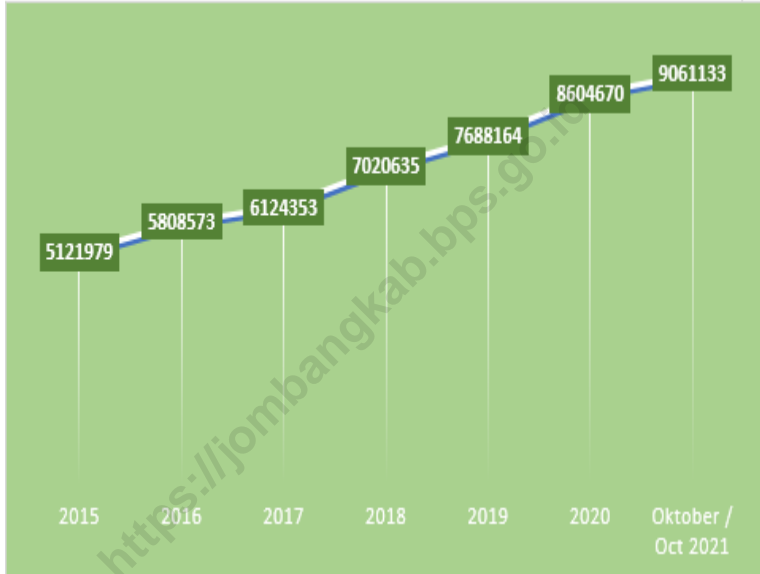

Sumber/Source: <https://www.bi.go.id/SEKDA/35/35-ii04.zip> diakses 3 Januari 2022 jam 13.23 WIB

9.1 PERBANKAN BANKING

Tabel 9.1.1 **Jumlah Aktiva Bank Umum dan BPR di Kabupaten Jombang, 2016-2022**
Total Assets of Commercial Banks and Rural Banks in Jombang Regency, 2016-2022

Tahun Year	Aktiva Assets
(1)	(2)
2016	5 246 706
2017	5 277 873
2018	6 016 085
2019	6 498 504
2020	6 186 547
2021	9 014 133
2022	9 761 162

Sumber/Source: <https://www.bi.go.id/SEKDA/35/35-ii01.zip> diakses pada 5 Januari 2022 pukul 10.43 (data tahun 2016-2020)
<https://www.bi.go.id/SEKDA/35/35-ii01.zip> diakses pada 19 Februari 2022 pukul 13.30 (data tahun 2021-2022)

Tabel
Table 9.1.2

Posisi Simpanan Masyarakat Rupiah dan Valuta Asing Bank Umum dan BPR Menurut Lokasi Penghimpun Dana di Kabupaten Jombang (Juta Rp), 2015-2022
Outstanding of Private Deposit in Rupiah and Foreign Currency of Commercial and Rural Banks by Group of Bank's Office Funds Locations in Jombang Regency (Million of Rp), 2015-2022

Tahun Year	Jenis Simpanan / Type of Deposit	
	Giro / Demand Deposit	
	Nominal	Rekening (satuan) Account (number)
(1)	(2)	
2015	599 341	3 802
2016	769 468	4 731
2017	773 596	4 971
2018	1 023 276	5 883
2019	1 151 552	5 653
2020	1 253 387	8 027
2021	1 375 705	6 893
2022	1 253 355	6 609

Lanjutan Tabel/*Continued Table* 9.1.2

Tahun Year	Jenis Simpanan / Type of Deposit	
	Simpanan Berjangka / Time Deposit	
	Nominal	Rekening (satuan) Account (number)
(1)	(2)	
2015	1 479 108	9 204
2016	1 534 445	10 222
2017	1 554 225	10 353
2018	1 714 352	11 340
2019	1 783 596	11 914
2020	1 975 540	12 506
2021	1 922 210	14 195
2022	2 116 960	13 464

Lanjutan Tabel/*Continued Table 9.1.2*

Tahun Year	Jenis Simpanan / Type of Deposit		Jumlah Total
	Tabungan / Saving Deposit		
	Nominal	Rekening (satuan) Account (number)	
(1)	(2)		
2015	3 043 530	679 948	5 121 979
2016	3 504 660	816 140	5 808 573
2017	3 796 532	1 037 750	6 124 353
2018	4 283 007	1 265 856	7 020 635
2019	4 753 016	1 427 047	7 688 164
2020	5 375 743	1 724 002	8 604 670
2021	6 064 391	1 876 476	9 362 307
2022	6 024 746	1 766 716	9 395 061

Sumber/Source: <https://www.bi.go.id/SEKDA/35/35-ii04.zip> diakses 3 januari 2022 jam 13.23 WIB (data tahun 2016-2020)
<https://www.bi.go.id/SEKDA/35/35-ii04.zip> diakses pada 19 Februari 2022 pukul 13.30 (data tahun 2021-2022)

Tabel
Table 9.1.3

Posisi Pinjaman Rupiah dan Valuta Asing yang Diberikan Bank Umum dan BPR Menurut Jenis Penggunaan di Kabupaten Jombang (Juta Rp), 2016-20212
Outstanding of Loans in Rupiah and Foreign Currency of Commercial and Rural Banks by Type of Loans in Jombang Regency (Million of Rp), 2016-2022

Tahun Year	Jenis Penggunaan/ Type of Loans			Total
	Modal Kerja/ Working Capital	Investasi / Investment	Konsumsi / Consumption	
(1)	(2)			
2016	3 386 926	779 883	2 234 106	6 400 915
2017	3 677 538	824 128	2 574 398	7 076 064
2018	4 166 938	854 115	2 913 016	7 934 069
2019	4 336 191	1 023 340	3 140 463	8 499 994
2020	5 027 943	3 382 890	2 931 694	11 342 527
2021	8 004 497	826 761	3 190 199	12 021 457
2022	8 545 427	1 006 322	3 442 959	12 994 707

Lanjutan Tabel/Continued Table 9.1.3

Tahun Year	Jenis Penggunaan/ Type of Loans			Total
	Modal Kerja/ Working Capital	Investasi / Investment	Konsumsi / Consumption	
(1)	(2)			
2016	124 845	-	-	124 845
2017	5 007	-	-	5 007
2018	202 213	8 542	-	210 755
2019	125 662	17 535	-	143 197
2020	119 763	14 718	-	134 481
2021	135 980	12 929	-	148 909
2022	135 224	10 598	-	145 822

Sumber/Source: <https://www.bi.go.id/SEKDA/35/35-ii16.zip>, diakses pada 3 Januari 2022 Pukul 13.07 (data tahun 2016-2020)
<https://www.bi.go.id/SEKDA/35/35-ii16.zip> diakses pada 19 Februari 2022 pukul 13.30 (data tahun 2021-2022)

Tabel
Table 9.1.4

Posisi Pinjaman yang Diberikan Rupiah dan Valuta Asing Bank Umum dan BPR Menurut Sektor Ekonomi di Kabupaten Jombang (Juta Rp), 2016-2022
Outstanding of Loans in Rupiah and Foreign Currency of Commercial and Rural Banks by Economic Sectors in Jombang Regency (Million of Rp), 2016-2022

Sektor Ekonomi / Economic Sector	2016	2017	2018
(1)	(2)	(3)	(4)
Pinjaman Berdasarkan Lapangan Usaha / Loans by Industrial Origin	4 291 654	4 506 673	5 231 808
Pertanian, Kehutanan & Perikanan / Agriculture, Forestry & Fishery	337 323	365 542	478 678
Pertambangan dan Penggalian / Mining and Quarrying	44 758	57 455	65 150
Industri Pengolahan / Manufacturing Industry	825 016	710 863	987 527
Pengadaan Listrik Dan Gas / Electricity and Gas Supply	265	485	2 037
Pengadaan Air, Pengelolaan Sampah, Limbah Dan Daur Ulang / Water supply, sewerage, waste management and remediation activities	2 259	9 572	11 019
Konstruksi / Construction	138 512	163 767	127 429
Perdagangan Besar Dan Eceran, Reparasi Mobil Dan Motor / Wholesale and retail trade; repair of motor vehicles and motorcycles	2 485 793	2 630 631	2 947 090
Transportasi Dan Pergudangan / Transportation and storage	52 926	54 133	45 605
Penyediaan Akomodasi Dan Makan Minum / Accommodation and food service activities	38 026	38 393	38 890

Lanjutan Tabel/Continued Table 9.1.4

Sektor Ekonomi / Economic Sector	2016	2017	2018
(1)	(2)	(3)	(4)
Informasi Dan Komunikasi / Information and communication	6 025	13 284	14 054
Jasa Keuangan Dan Asuransi / Financial and insurance activities	35 144	23 755	27 640
Real Estate / Real Estate	5 997	7 342	18 119
Jasa Perusahaan / Business Services	26 752	40 393	45 953
Administrasi Pemerintahan, Pertahanan Dan Jaminan Sosial Wajib / Public administration and defence; compulsory social security	502	785	4 914
Jasa Pendidikan / Education	38 743	45 261	19 402
Jasa Kesehatan Dan Kegiatan Lainnya / Health and social work activities	22 276	31 373	42 448
Jasa Lainnya / Other service activities	231 337	313 639	355 853
Pinjaman Kepada Bukan Lapangan Usaha / Loans to Non Industrial Origin	2 234 106	2 574 398	2 913 016
Rumah Tinggal / Housing	363 119	459 752	601 299

Lanjutan Tabel/*Continued Table* 9.1.4

Sektor Ekonomi / Economic Sector	2016	2017	2018
(1)	(2)	(3)	(4)
Flat dan Apartemen / Flat and Apartment	5 234	5 256	5 256
Rumah Toko (Ruko) dan Rumah Kantor (Rukan) / Shophouse and Officehouse	18 557	19 915	24 010
Kendaraan Bermotor / Vehicles	413 481	437 055	495 129
Lainnya / Others	1 433 716	1 652 420	1 787 323
Total	6 525 760	7 081 071	8 144 824

Lanjutan Tabel/*Continued Table 9.1.4*

Sektor Ekonomi / Economic Sector	2019	2020	2021
(1)	(5)	(6)	(7)
Pinjaman Berdasarkan Lapangan Usaha / Loans by Industrial Origin	5 502 729	8 545 295	8 980 142
Pertanian, Kehutanan & Perikanan / Agriculture, Forestry & Fishery	564 562	695 761	840 718
Pertambangan dan Penggalian / Mining and Quarrying	52 154	44 213	48 907
Industri Pengolahan / Manufacturing Industry	953 826	1 329 758	1 216 203
Pengadaan Listrik Dan Gas / Electricity and Gas Supply	1 731	2 593	719
Pengadaan Air, Pengelolaan Sampah, Limbah Dan Daur Ulang / Water supply, sewerage, waste management and remediation activities	12 758	4 365	6 551
Konstruksi / Construction	169 001	2 650 976	2 671 971
Perdagangan Besar Dan Eceran, Reparasi Mobil Dan Motor / Wholesale and retail trade; repair of motor vehicles and motorcycles	3 059 628	3 090 824	3 363 497
Transportasi Dan Pergudangan / Transportation and storage	56 661	56 147	66 654
Penyediaan Akomodasi Dan Makan Minum / Accommodation and food service activities	59 306	104 692	159 889

Lanjutan Tabel/*Continued Table* 9.1.4

Sektor Ekonomi / Economic Sector	2019	2020	2021
(1)	(5)	(6)	(7)
Informasi Dan Komunikasi / Information and communication	13 414	11 464	10 929
Jasa Keuangan Dan Asuransi / Financial and insurance activities	26 519	42 543	31 642
Real Estate / Real Estate	26 446	27 700	30 609
Jasa Perusahaan / Business Services	44 563	39 701	44 274
Administrasi Pemerintahan, Pertahanan Dan Jaminan Sosial Wajib / Public administration and defence; compulsory social security	6 014	2 669	1 328
Jasa Pendidikan / Education	20 301	20 784	41 926
Jasa Kesehatan Dan Kegiatan Lainnya / Health and social work activities	51 539	35 734	40 582
Jasa Lainnya / Other service activities	384 306	385 371	403 742
Pinjaman Kepada Bukan Lapangan Usaha / Loans to Non Industrial Origin	3 140 463	2 931 713	3 190 223
Rumah Tinggal / Housing	685 379	747 288	836 527

Lanjutan Tabel/Continued Table 9.1.4

Sektor Ekonomi / Economic Sector	2019	2020	2021
(1)	(5)	(6)	(7)
Flat dan Apartemen / Flat and Apartment	4 435	3 128	3 022
Rumah Toko (Ruko) dan Rumah Kantor (Rukan) / Shophouse and Officehouse	25 167	25 543	23 443
Kendaraan Bermotor / Vehicles	491 968	373 825	328 504
Lainnya / Others	1 933 514	1 781 928	1 998 728
Total	8 643 192	11 477 008	12 170 366

Lanjutan Tabel/*Continued Table* 9.1.4

Sektor Ekonomi / Economic Sector	2022
(1)	(8)
Pinjaman Berdasarkan Lapangan Usaha / Loans by Industrial Origin	9 697 570
Pertanian, Kehutanan & Perikanan / Agriculture, Forestry & Fishery	977 618
Pertambangan dan Penggalian / Mining and Quarrying	54 119
Industri Pengolahan / Manufacturing Industry	1 362 472
Pengadaan Listrik Dan Gas / Electricity and Gas Supply	988
Pengadaan Air, Pengelolaan Sampah, Limbah Dan Daur Ulang / Water supply, sewerage, waste management and remediation activities	9 194
Konstruksi / Construction	2 633 671
Perdagangan Besar Dan Eceran, Reparasi Mobil Dan Motor / Wholesale and retail trade; repair of motor vehicles and motorcycles	3 516 748
Transportasi Dan Pergudangan / Transportation and storage	93 748
Penyediaan Akomodasi Dan Makan Minum / Accommodation and food service activities	193 462

Lanjutan Tabel/*Continued Table* 9.1.4

Sektor Ekonomi / Economic Sector	2022
(1)	(8)
Informasi Dan Komunikasi / Information and communication	8 721
Jasa Keuangan Dan Asuransi / Financial and insurance activities	19 328
Real Estate / Real Estate	29 623
Jasa Perusahaan / Business Services	50 415
Administrasi Pemerintahan, Pertahanan Dan Jaminan Sosial Wajib / Public administration and defence; compulsory social security	387
Jasa Pendidikan / Education	36 681
Jasa Kesehatan Dan Kegiatan Lainnya / Health and social work activities	31 870
Jasa Lainnya / Other service activities	678 526
Pinjaman Kepada Bukan Lapangan Usaha / Loans to Non Industrial Origin	3 442 959
Rumah Tinggal / Housing	922 599

Lanjutan Tabel/*Continued Table* 9.1.4

Sektor Ekonomi / Economic Sector	2022
(1)	(8)
Flat dan Apartemen / Flat and Apartment	4 037
Rumah Toko (Ruko) dan Rumah Kantor (Rukan) / Shophouse and Officehouse	24 385
Kendaraan Bermotor / Vehicles	335 890
Lainnya / Others	2 156 048
Total	13 140 529

<https://www.bi.go.id/SEKDA/35/35-ii15.zip>, diakses pada 3 Januari 2022 pukul 13.15 (data tahun 2016-2020)

<https://www.bi.go.id/SEKDA/35/35-ii15.zip> diakses pada 19 Februari 2022 pukul 13.30 (data tahun 2021-2022)

Tabel 9.1.5
Table

Posisi Kredit Usaha Mikro, Kecil, dan Menengah yang Diberikan Bank Umum menurut Skala Usaha berdasarkan Lokasi Proyek di Kabupaten Jombang, 2016-2022 (Juta Rupiah)
Position of Micro, Small, and Medium Business Loans Provided by Commercial Banks by Business Scale based on Project Locations in Jombang Regency, 2016-2022 (Million Rupiah)

Tahun Year	Kriteria Usaha / Business Criteria			Total
	Mikro / Micro	Kecil / Small	Menengah / Medium	
(1)	(2)	(3)	(4)	(5)
2016	1 142 472	997 305	703 969	2 843 746
2017	1 326 516	1 122 078	781 308	3 229 902
2018	1 534 385	1 178 810	823 323	3 536 518
2019	1 713 631	1 154 726	988 125	3 856 482
2020	1 484 232	1 308 206	1 195 018	3 987 456
2021	2.327.220	1.733.691	731.358	4.792.270
2022	2 988 607	1 817 036	648 922	5 454 566

<https://www.bi.go.id/SEKDA/35/35-ii17.zip>, diakses pada 5 Januari pukul 11.12 (data tahun 2016-2020)

<https://www.bi.go.id/SEKDA/35/35-ii17.zip> diakses pada 19 Februari 2022 pukul 13.30 (data tahun 2021-2022)

Tabel 9.1.6
Table

Posisi Kredit Usaha Mikro, Kecil, dan Menengah yang Diberikan Bank Umum menurut Jenis Penggunaan berdasarkan Lokasi Proyek di Kabupaten Jombang, 2016-2022 (Juta Rupiah)
Position of Micro, Small, and Medium Business Loans Provided by Commercial Banks by Type of Use based on Project Locations in Jombang Regency, 2016-2022 (Million Rupiah)

Tahun Year	Jenis Penggunaan / Usage Type			Total
	Modal Kerja / Working capital	Investasi / Investation	Tidak Teridentifikasi / Not identified	
(1)	(2)	(3)	(4)	(5)
2016	2 346 787	496 958	-	2 843 746
2017	2 693 283	536 620	-	3 229 902
2018	2 966 280	570 238	-	3 536 518
2019	3 095 951	760 531	-	3 856 482
2020	3 292 764	694 692	-	3 987 456
2021	4 123 626	668 644	-	4 792 270
2022	4 585 166	869 399	-	5 454 566

<https://www.bi.go.id/SEKDA/35/35-ii20.zip> , diakses pada 5 Januari pukul 11.20 (data tahun 2016-2020)

<https://www.bi.go.id/SEKDA/35/35-ii20.zip> diakses pada 19 Februari 2022 pukul 13.30 (data tahun 2021-2022)

Tabel
Table 9.1.7

Posisi Kredit Usaha Mikro, Kecil, dan Menengah yang Diberikan Bank Umum menurut Sektor Ekonomi berdasarkan Lokasi Proyek di Kabupaten Jombang, 2016-2022 (Juta Rupiah)
Position of Micro, Small, and Medium Business Loans Provided by Commercial Banks by Type of Use based on Project Locations in Jombang Regency, 2016-2022 (Million Rupiah)

Sektor Ekonomi / Economic Sector	2016	2017	2018
(1)	(2)	(3)	(4)
Pinjaman Berdasarkan Lapangan Usaha / Loans by Industrial Origin	2 843 746	3 229 903	3 536 518
Pertanian, Kehutanan & Perikanan / Agriculture, Forestry & Fishery	141 995	150 980	183 886
Pertambangan dan Penggalian / Mining and Quarrying	188	62	400
Industri Pengolahan / Manufacturing Industry	230 230	252 745	254 792
Pengadaan Listrik Dan Gas / Electricity and Gas Supply	234	422	1 524
Pengadaan Air, Pengelolaan Sampah, Limbah Dan Daur Ulang / Water supply, sewerage, waste management and remediation activities	2 259	9 572	10 967
Konstruksi / Construction	75 345	99 972	86 683
Perdagangan Besar Dan Eceran, Reparasi Mobil Dan Motor / Wholesale and retail trade; repair of motor vehicles and motorcycles	2 018 902	2 236 069	2 454 432
Transportasi Dan Pergudangan / Transportation and storage	51 671	53 207	44 913
Penyediaan Akomodasi Dan Makan Minum / Accommodation and food service activities	19 052	19 711	19 869

Lanjutan Tabel/*Continued Table 9.1.7*

Sektor Ekonomi / Economic Sector	2016	2017	2018
(1)	(2)	(3)	(4)
Informasi Dan Komunikasi / Information and communication	6 010	3 863	6 243
Jasa Keuangan Dan Asuransi / Financial and insurance activities	25 293	23 778	22 843
Real Estate / Real Estate	4 584	5 819	14 108
Jasa Perusahaan / Business Services	29 498	50 440	59 361
Administrasi Pemerintahan, Pertahanan Dan Jaminan Sosial Wajib / Public administration and defence; compulsory social security	61	13	-
Jasa Pendidikan / Education	6 483	11 048	12 754
Jasa Kesehatan Dan Kegiatan Lainnya / Health and social work activities	20 190	29 573	38 914
Jasa Lainnya / Other service activities	211 752	282 628	324 829
Pinjaman Kepada Bukan Lapangan Usaha / Loans to Non Industrial Origin	0	0	0
Rumah Tinggal / Housing	-	-	-

Lanjutan Tabel/*Continued Table* 9.1.7

Sektor Ekonomi / Economic Sector	2016	2017	2018
(1)	(2)	(3)	(4)
Flat dan Apartemen / Flat and Apartment	-	-	-
Rumah Toko (Ruko) dan Rumah Kantor (Rukan) / Shophouse and Officehouse	-	-	-
Kendaraan Bermotor / Vehicles	-	-	-
Lainnya / Others	-	-	-
Total	2 843 746	3 229 903	3 536 518

Lanjutan Tabel/*Continued Table* 9.1.7

Sektor Ekonomi / Economic Sector	2019	2020	2021
(1)	(5)	(6)	(7)
Pinjaman Berdasarkan Lapangan Usaha / Loans by Industrial Origin	3 856 482	3 987 456	4 792 270
Pertanian, Kehutanan & Perikanan / Agriculture, Forestry & Fishery	209 550	305 692	477 869
Pertambangan dan Penggalian / Mining and Quarrying	766	1276	6 170
Industri Pengolahan / Manufacturing Industry	331 725	359 395	466 574
Pengadaan Listrik Dan Gas / Electricity and Gas Supply	1 281	2 393	711
Pengadaan Air, Pengelolaan Sampah, Limbah Dan Daur Ulang / Water supply, sewerage, waste management and remediation activities	12 669	4 154	6 530
Konstruksi / Construction	109 218	102 562	101 544
Perdagangan Besar Dan Eceran, Reparasi Mobil Dan Motor / Wholesale and retail trade; repair of motor vehicles and motorcycles	2 556 281	2 560 410	2 964 642
Transportasi Dan Pergudangan / Transportation and storage	49 505	52 698	63 486
Penyediaan Akomodasi Dan Makan Minum / Accommodation and food service activities	44 634	74 717	143 411

Lanjutan Tabel/*Continued Table 9.1.7*

Sektor Ekonomi / Economic Sector	2019	2020	2021
(1)	(5)	(6)	(7)
Informasi Dan Komunikasi / Information and communication	13 375	11 180	10 929
Jasa Keuangan Dan Asuransi / Financial and insurance activities	51 539	85 232	87 042
Real Estate / Real Estate	16 298	20 223	4 024
Jasa Perusahaan / Business Services	65 469	33 715	40 691
Administrasi Pemerintahan, Pertahanan Dan Jaminan Sosial Wajib / Public administration and defence; compulsory social security	46	21	-
Jasa Pendidikan / Education	16 967	11 864	15 315
Jasa Kesehatan Dan Kegiatan Lainnya / Health and social work activities	42 837	33 636	39 032
Jasa Lainnya / Other service activities	334 322	328 287	364 300
Pinjaman Kepada Bukan Lapangan Usaha / Loans to Non Industrial Origin	0	0	-
Rumah Tinggal / Housing	-	-	-

Lanjutan Tabel/*Continued Table* 9.1.7

Sektor Ekonomi / Economic Sector	2019	2020	2021
(1)	(5)	(6)	(7)
Flat dan Apartemen / Flat and Apartment	-	-	-
Rumah Toko (Ruko) dan Rumah Kantor (Rukan) / Shophouse and Officehouse	-	-	-
Kendaraan Bermotor / Vehicles	-	-	-
Lainnya / Others	-	-	-
Total	3 856 482	3 987 456	4 792 270

Lanjutan Tabel/*Continued Table 9.1.7*

Sektor Ekonomi / Economic Sector	2022
(1)	(8)
Pinjaman Berdasarkan Lapangan Usaha / Loans by Industrial Origin	5 454 566
Pertanian, Kehutanan & Perikanan / Agriculture, Forestry & Fishery	649 041
Pertambangan dan Penggalian / Mining and Quarrying	11 069
Industri Pengolahan / Manufacturing Industry	584 916
Pengadaan Listrik Dan Gas / Electricity and Gas Supply	966
Pengadaan Air, Pengelolaan Sampah, Limbah Dan Daur Ulang / Water supply, sewerage, waste management and remediation activities	9 194
Konstruksi / Construction	69 745
Perdagangan Besar Dan Eceran, Reparasi Mobil Dan Motor / Wholesale and retail trade; repair of motor vehicles and motorcycles	3 201 676
Transportasi Dan Pergudangan / Transportation and storage	92 250
Penyediaan Akomodasi Dan Makan Minum / Accommodation and food service activities	175 093

Lanjutan Tabel/*Continued Table* 9.1.7

Sektor Ekonomi / Economic Sector	2022
(1)	(8)
Informasi Dan Komunikasi / Information and communication	8 721
Jasa Keuangan Dan Asuransi / Financial and insurance activities	47 238
Real Estate / Real Estate	12 474
Jasa Perusahaan / Business Services	47 424
Administrasi Pemerintahan, Pertahanan Dan Jaminan Sosial Wajib / Public administration and defence; compulsory social security	-
Jasa Pendidikan / Education	36 244
Jasa Kesehatan Dan Kegiatan Lainnya / Health and social work activities	31 034
Jasa Lainnya / Other service activities	477 479
Pinjaman Kepada Bukan Lapangan Usaha / Loans to Non Industrial Origin	-
Rumah Tinggal / Housing	-

Lanjutan Tabel/*Continued Table 9.1.7*

Sektor Ekonomi / Economic Sector	2022
(1)	(8)
Flat dan Apartemen / Flat and Apartment	-
Rumah Toko (Ruko) dan Rumah Kantor (Rukan) / Shophouse and Officehouse	-
Kendaraan Bermotor / Vehicles	-
Lainnya / Others	-
Total	5 454 566

<https://www.bi.go.id/SEKDA/35/35-ii21.zip>, diakses pada 5 Januari pukul 11.35 (data tahun 2016-2020)

<https://www.bi.go.id/SEKDA/35/35-ii21.zip22> diakses pada 19 Februari 2022 pukul 13.30 (data tahun 2021-2022)

9.2 INVESTASI INVESTMENT

Tabel 9.2.1 **Perkembangan Investasi di Kabupaten Jombang, 2020-2022**
Table **Trend of Investment in Jombang regency, 2020-2022**

Tahun Year	Penanaman Modal Asing/ <i>Foreign investment</i>		
	Nilai Investasi (Rp.)/ <i>Investment Value (Rp.)</i>	Unit Usaha/ <i>Business Unit</i>	Tenaga Kerja/ <i>Labor</i>
(1)	(2)	(3)	(4)
2020	2 482 664 391 391	48	1 661
2021	120 510 250 808	24	1 483
2022	772 681 979 757	45	2 059

Lanjutan Tabel/Continued Table 9.2.1

Tahun Year	Penanaman Modal Dalam Negeri/Domestic investment		
	Nilai Investasi (Rp.)/ Investment Value (Rp.)	Unit Usaha/ Business Unit	Tenaga Kerja/ Labor
(1)	(2)	(3)	(4)
2020	22 932 263 695	264	1 305
2021	1 161 351 057 211	436	1 356
2022	860 729 633 874	185	2 557

Lanjutan Tabel/*Continued Table* 9.2.1

Tahun Year	Penanaman Modal usaha mikro dan kecil/ <i>Micro and small business investment</i>		
	Nilai Investasi (Rp.)/ <i>Investment Value (Rp.)</i>	Unit Usaha/ <i>Business Unit</i>	Tenaga Kerja/ <i>Labor</i>
(1)	(2)	(3)	(4)
2020	121 801 864 699	3 117	8 196
2021	305 301 010 929	4 030	11 057
2022	720 225 033 414	4 671	43 449

Sumber/*Source*: Dinas Penanaman Modal dan Pelayanan Terpadu Satu Pintu Kab. Jombang/ *Investment Board and The District Licensing Jombang*

Tabel 9.2.2 **Jumlah Penerbitan Nomor Induk Berusaha (NIB) Perusahaan di Kabupaten Jombang, 2020-2022**
Table 9.2.2 **Number of Issuances of Company Registration Numbers (NIB) in Jombang Regency, 2020-2022**

	Jenis Perusahaan <i>Type of Company</i>	2020	2021	2022
	(1)	(2)	(3)	(4)
1	Perorangan/ Individual	92	1 660	6.491
2	Perseroan Terbatas (PT)/ Limited Liability Company	144	132	584
3	CV / COMMANDITAIRE VENNOTTSCHAP	315	282	621
4	Koperasi/ cooperative	15	9	65
5	Badan Layanan Umum (BLU)/ Public Service Agency	2	6	9
Kabupaten Jombang		568	2 089	7 770

Sumber/Source: Dinas Penanaman Modal dan Pelayanan Terpadu Satu Pintu Kab. Jombang/ Investment Board and The District Licensing Jombang

9.3 HARGA PRICE

Tabel 9.3.1 Harga Rata-Rata Kabupaten Jombang di Tingkat Konsumen Tanggal 31 Desember 2022
Average Price of Jombang Regency at the Consumer Level, December 31th 2022

	Nama Bahan Pokok <i>Subdistrict</i>	Satuan Unit	Harga Price
	(1)	(2)	(3)
1	BERAS		
	- Bengawan	kg	Rp12 667
	- Mentik	kg	-
	- IR 64	kg	Rp11 667
2	GULA PASIR		
	- Gula Pasir Dalam Negri	kg	Rp12 967
3	MINYAK GORENG		
	- Bimoli Botol / Kemasan (Sps) 620 ml	620 ml	Rp21 000
	- Bimoli botol/Kemasan (sps) 2 liter	2 Liter	Rp36 000
	- Tanpa Merk / Minyak Curah	kg	Rp14 933
	- Minyak Goreng Bimoli Botol/Kemasan (sps) 1 Liter	1 liter	-
4	DAGING		
	- Daging Sapi Murni	kg	Rp106 667
	- Daging Ayam Broiler	kg	Rp29 333
	- Daging Ayam Kampung	kg	Rp66 667
5	TELUR AYAM		
	- Telur Ayam Ras / Petelur	kg	Rp26 333
	- Telur Ayam Kampung	kg	Rp47 167
6	SUSU		
	Kental Manis		
	- Susu Kental Manis Merk Bendera	397 gr/kl	Rp13 000
	- Susu Kental Manis Merk Indomilk	390 gr/kl	Rp12 333
	Susu Bubuk		
	- Susu Bubuk Merk Bendera (Instant)	400 gr/dos	Rp42 500
	- Susu Bubuk Merk Indomilk (Instant)	400 gr/dos	Rp41 500
7	JAGUNG PIPILAN KERING	kg	Rp5 667

Lanjutan Tabel/Continued Table 9.3.1

	Nama Bahan Pokok Subdistrict	Satuan Unit	Harga Price
	(1)	(2)	(3)
8	- GARAM BERYODIUM		-
	- Bata	Buah	Rp217
	- Halus	kg	Rp7 667
9	TEPUNG TERIGU		
	- Segitiga Biru (Kw Medium)	kg	Rp11 667
10	KACANG KEDELAI		
	- Eks Impor	kg	Rp12 833
	- Lokal	kg	Rp13 467
11	MIE INSTANT		
	- Indomie Rasa Kari Ayam	Bungkus	Rp2 900
12	CABE		
	- Keriting	kg	Rp40 000
	- Biasa	kg	Rp31 000
	- Cabe Rawit	kg	Rp58 333
13	BAWANG		
13	- BAWANG MERAH	kg	Rp26 667
	- BAWANG PUTIH	kg	Rp22 333
14	- IKAN ASIN TERI	kg	Rp76 667
15	- KACANG HIJAU	kg	Rp21 667
16	- KACANG TANAH	kg	Rp24 000
17	- KETELA POHON	kg	Rp4 333
18	SAYUR MAYUR		
	- KOL/KUBIS	kg	Rp6 000
	- KENTANG	kg	Rp14 333
	- TOMAT	kg	Rp5 000
	- WORTEL	kg	Rp8 000
	- BUNCIS	kg	Rp8 000

Lanjutan Tabel/Continued Table 9.3.1

Nama Bahan Pokok Subdistrict		Satuan Unit	Harga Price
(1)	(2)	(3)	
19	SEMEN		
	- Semen Gresik	40 Kg	Rp59 667
	- Semen Tiga Roda	40 Kg	-
	- Semen Padang	40 Kg	Rp45 000
	- Semen Tonasa	40 Kg	-
	- Semen Bosowa	40 Kg	-
	- Semen Dinamix	40 Kg	-
20	IKAN SEGAR		
	- Ikan Bandeng	kg	Rp29 000
	- Ikan Kembung	kg	Rp27 500
	- Ikan Tuna	kg	Rp31 667
	- ikan Tongkol	kg	Rp31 667
	- ikan cakalang	kg	Rp15 000
22	- KAYU BALOK MERANTI (4 X 10)	Btg	Rp125 000
23	- PAPAN MERANTI (4m X 3cm X 20mm)	Lembar	Rp116 667
24	- TRIPLEK (6MM)	lembar	Rp53 000
25	BESI BETON (SNI MURNI)		
	- Besi Beton 6 mm (12/9m)	Btg	Rp34 000
	- Besi Beton 8 mm (12/9m)	Btg	Rp52 667
	- Besi Beton 10 mm (12/9m)	Btg	Rp77 667
	- Besi Beton 12 mm (12/9m)	Btg	Rp103 667
26	PAKU		
	- Paku Ukuran 10Cm	Kg	Rp19 833
	- Paku Ukuran 2 Cm	Kg	Rp22 000
	- Paku Ukuran 3Cm	Kg	Rp24 667
	- Paku Ukuran 4Cm	kg	Rp22 667
	- Paku Ukuran 5Cm	Kg	Rp22 333
	- Paku Ukuran 7Cm	Kg	Rp21 333

Lanjutan Tabel/Continued Table 9.3.1

	Nama Bahan Pokok Subdistrict	Satuan Unit	Harga Price
	(1)	(2)	(3)
27	- GAS ELPIGI 3 Kg	Kg	Rp18 333
28	PUPUK		
	- Pupuk KCL Non Subsidi	Kg	Rp10 333
	- Pupuk NPK Non Subsidi	Kg	Rp14 333
	- Pupuk SP 35 Non Subsidi	Kg	Rp4 667
	- Pupuk Urea Non Subsidi	Kg	Rp10 400
	- Pupuk ZA Non Subsidi	Kg	Rp7 400

Catatan/ Note : Pasar : Pasar Pon, Pasar Cukir, Pasar Ploso, Pasar Ngoro, Pasar Blimbing, Pasar Sumobito

Sumber/Source: <http://siskaperbapo.com/harga/tabel>, diakses 19 Februari 2023, Jam 13.30 WIB/ accessed Feb 19, 2023, 13.30 wib

9.4 KOPERASI COOPERATIVE

Tabel 9.4.1 Jumlah Koperasi di Kabupaten Jombang menurut Tingkat dan Bidang Usaha di Kabupaten Jombang, 2022
Number of Cooperatives by Level and Field Bussiness in Jombang Regency, 2022

Kecamatan Subdistrict	Tingkat Koperasi / Level of Cooperative			
	Induk/ Parent	Gabungan/ Combined	Pusat/ Center	Primer/ Primary
(1)	(2)	(3)	(4)	(5)
010. Bandar Kedung Mulyo	-	-	-	19
020. Perak	-	-	-	23
030. Gudo	-	-	-	32
040. Diwek	-	-	-	65
050. Ngoro	-	-	-	37
060. Mojowarno	-	-	-	38
070. Barend	-	-	-	28
080. Wonosalam	-	-	-	27
090. Mojoagung	-	-	-	45
100. Sumobito	-	-	-	40
110. Jogoroto	-	-	-	24
120. Peterongan	-	-	-	41
130. Jombang	-	-	-	224
140. Megaluh	-	-	-	23
150. Tembelang	-	-	-	29
160. Kesamben	-	-	-	25
170. Kudu	-	-	-	24
171. Ngusikan	-	-	-	24
180. Ploso	-	-	-	28
190. Kabuh	-	-	-	38
200. Plandaan	-	-	-	28
Kabupaten Jombang	-	-	-	862

Lanjutan Tabel/Continued Table 9.4.1

Kecamatan Subdistrict	Bidang Usaha/ Business Fields		
	Serba Usaha/ Multipurpose Business	Jasa dan Sejenisnya/ Services	Lain-lain/ Others (Industri kerajinan)
(1)	(6)	(7)	(8)
010. Bandar Kedung Mulyo	2	-	-
020. Perak	2	1	-
030. Gudo	4	2	-
040. Diwek	11	1	-
050. Ngoro	12	1	-
060. Mojowarno	6	-	-
070. Barend	7	-	-
080. Wonosalam	7	1	-
090. Mojoagung	11	-	-
100. Sumobito	6	-	-
110. Jogoroto	1	-	-
120. Peterongan	12	-	-
130. Jombang	73	6	-
140. Megaluh	5	-	-
150. Tembelang	6	-	-
160. Kesamben	2	-	-
170. Kudu	4	-	-
171. Ngusikan	2	-	-
180. Ploso	5	1	-
190. Kabuh	4	-	-
200. Plandaan	6	-	-
Kabupaten Jombang	849	13	-

Sumber/Source: Dinas Koperasi dan Usaha Mikro Kab. Jombang / Cooperatives and Micro Business Offices of Jombang Regency

Tabel
Table 9.4.2**Jumlah Anggota, Pengurus dan Pekerja di Kabupaten
Jombang menurut Jenis Usahanya, 2022**
**Number of Members, Managers and Workers of
Cooperatives in Jombang Regency by Type of Business, 2022**

Uraian / Description	Serba Usaha/ Multipurpose Business	Jasa dan Sejenisnya/ Services	Lain-lain/ Others (Industri kerajinan)
(1)	(2)	(3)	(4)
Anggota / Member	106 711	243	-
Anggota Penuh / Full Member	106 711	243	-
Calon Anggota / Prospective Members	-	-	-
Pengurus / caretaker	2 586	39	-
Pekerja / Worker	-	-	-
Manajer / Manager	13	1	-
Karyawan / Employee	225	4	-

Sumber/Source: Dinas Koperasi dan Usaha Mikro Kab. Jombang / Cooperatives and Micro Business Offices of Jombang Regency

Tabel 9.4.3 **Modal Aktif Koperasi di Kabupaten Jombang menurut Jenisnya, 2020-2022 (Juta Rupiah)**
Active Capital of Cooperatives in Jombang Regency by Type, 2020-2022 (Million Rupiahs)

Jenis Modal Aktif/ Type of Active Capital	2020	2021	2022
(1)	(2)	(3)	(4)
Simpanan Anggota (modal sendiri)		5.248.110	15.543.181.300
Member Deposits (own capital)	291 052,35	320 157,58	-
Hutang Koperasi (modal luar)			6.338.841.896
Cooperative debt (external capital)	216 388,42	238 027,26	-
Cadangan Modal (asset) Capital Reserves (assets)	509 229,39	560 152,32	21.882.023.196
Dana-dana (volume usaha)			4.951.487.724
Funds (business volume)	368 126,12	404 938,73	-
Jasa Anggota			
Member Services	-	-	
Sisa Hasil Usaha	47.356.212	5 532,34	3.001.493.037
Results	20 694,82	22 764,30	-

Sumber/Source: Dinas Koperasi dan Usaha Mikro Kab. Jombang / Cooperatives and Micro Business Offices of Jombang Regency

Tabel
Table 9.4.4**Perkembangan Permodalan Koperasi di Kabupaten
Jombang, 2022 (Ribuan Rupiah)**
*Development of Cooperative Capital in Jombang Regency,
2022 (Thousand Rupiahs)*

Jenis Modal Aktif /Type of Active Capital	Serba Usaha/ Multipurpose Business	Jasa dan Sejenisnya/ Services	Lain-lain/ Others (Industri kerajinan)
(1)	(2)	(3)	(4)
Modal Sendiri Owner's equity	1.164.686.621	7.030.504.603	-
Modal Luar Foreign Capital	705.914.186	2.460.666.765	-
Asset Assets	1.870.600.807	9.491.171.368	-
Volume Usaha Business Volume	401.192.250	1.115.735.689	-
Sisa Hasil Usaha Remaining Operating Results	170.493.400	123.739.485	-

Sumber/Source: Dinas Koperasi dan Usaha Mikro Kab. Jombang / Cooperatives and Micro Business Offices of Jombang Regency

Pengeluaran Penduduk

Bab

10

Population Expenditure

Rata-Rata Pengeluaran Perkapita dalam Satu Bulan

52,66%

Didominasi Oleh:

Makanan &
Minuman
Jadi

5,64%

Rokok &
Tembakau

7,68%

Padi-Padian

18,93%

Non
Makanan

Didominasi Oleh:

20,11%

Perumahan &
Fasilitasnya

10,61%

Aneka
Komoditas
& Jasa

5,09%

Komoditas
Tahan Lama



47,34%

PENJELASAN TEKNIS

1. Rata-rata pengeluaran per kapita sebulan adalah biaya yang dikeluarkan untuk konsumsi semua anggota rumah tangga selama sebulan dibagi dengan banyaknya anggota rumah tangga. Pengeluaran untuk konsumsi makanan dihitung selama seminggu terakhir, sedangkan konsumsi bukan makanan dihitung sebulan dan setahun terakhir. Baik konsumsi makanan maupun bukan makanan selanjutnya dikonversikan ke dalam pengeluaran rata-rata sebulan. Angka konsumsi/pengeluaran rata-rata per kapita yang disajikan dalam publikasi ini diperoleh dari hasil bagi jumlah konsumsi seluruh rumah tangga (baik mengonsumsi makanan maupun tidak) terhadap jumlah penduduk.
2. Konsumsi kalori dan protein dihitung dengan mengalikan kuantitas setiap makanan yang dikonsumsi dengan nilai kandungan kalori dan protein setiap jenis makanan berdasarkan daftar konversi zat gizi.

TECHNICAL NOTES

1. *The average monthly per capita expenditure is the cost incurred for the consumption of all household members for a month divided by the number of household members. Expenditure for food consumption is calculated during the last week, while non-food consumption is calculated for the last month and year. Both food and non-food consumption are then converted into monthly average expenditures. The average consumption/expenditure figure per capita presented in this publication is obtained from the quotient of the total consumption of all households (whether consuming food or not) to the total population.*
2. *Consumption of calories and protein is calculated by multiplying the quantity of each food consumed by the value of the calorie and protein content of each type of food based on the list of nutrient conversions.*

ULASAN

Data Susenas memberikan informasi kesejahteraan masyarakat yang direpresentasikan melalui pengeluaran konsumsi rumah tangga. Pada data komoditas pengeluaran Susenas 2022 menunjukkan 52,66% dibelanjakan untuk komoditas makanan dan sisanya 47,34% digunakan untuk non makanan. Hal ini mengindikasikan pengeluaran penduduk untuk makanan dan non makanan semakin seimbang. Pengeluaran terbesar terletak di Perumahan dan Fasilitas Rumah Tangga sebesar 19,78% kemudian yang kedua di pengeluaran Makanan dan Minuman Jadi sebesar 17,62%.

DESCRIPTION

Susenas data provides information on people's welfare which is represented through household consumption expenditures. In the 2022 Susenas commodity data, it shows 52.66% is spent on food commodities and the remaining 47.34% is used for non-food. This indicates that the expenditure of the population for food and non-food is increasingly balanced. The largest expenditure is located in Housing and Household Facilities by 19,78%, then the second is expenditure on Food and Beverages at 17,62%.

Gambar 10.1
Figures

Persentase Pengeluaran per Kapita Sebulan Komoditi Makanan di Kabupaten Jombang, 2022
Monthly Average Expenditure per Capital Food Commodities in Jombang Regency, 2022

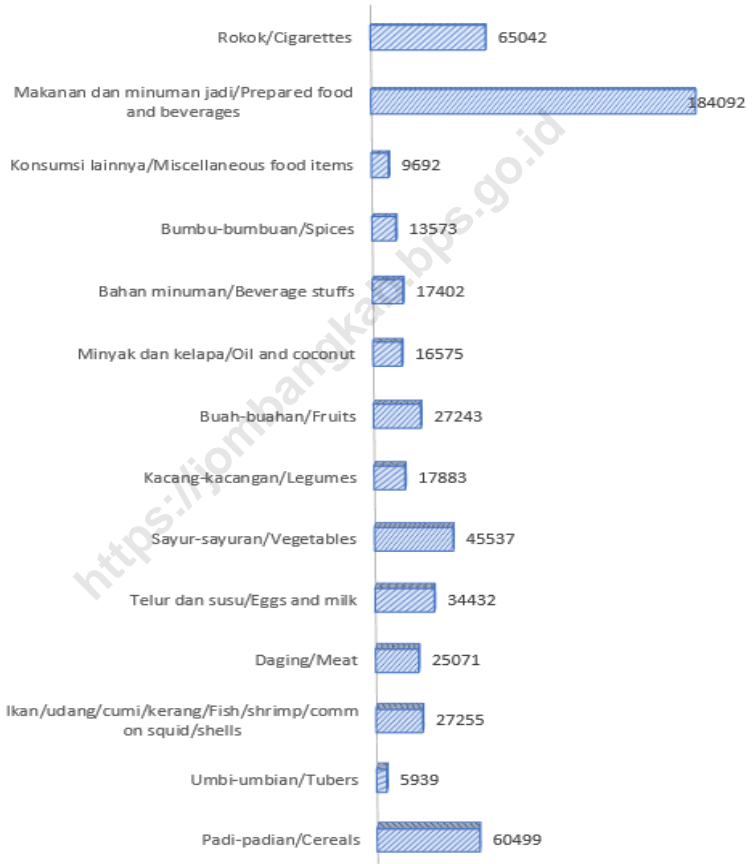

Sumber/Source: BPS, Survei Sosial Ekonomi Nasional (Susenas) Maret/BPS-Statistics Indonesia, National Socioeconomic Survey March

Gambar 10.2
Figures

Persentase Pengeluaran per Kapita Sebulan Komoditi Bukan Makanan di Kabupaten Jombang, 2022
Monthly Average Expenditure per Capital Non Food Commodities in Jombang Regency, 2022

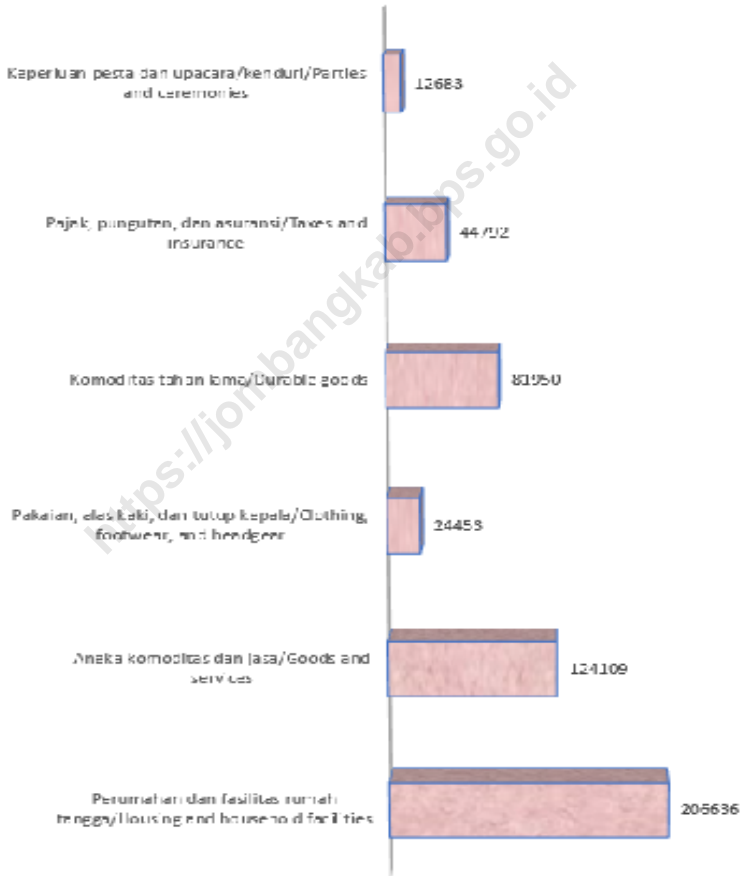

Sumber/Source: BPS, Survei Sosial Ekonomi Nasional (Susenas) Maret/BPS-Statistics Indonesia, National Socioeconomic Survey March

Tabel
Table 10.1

Rata-rata Pengeluaran per Kapita Sebulan Menurut Kelompok Komoditas (rupiah) di Kabupaten Jombang, 2021-2022
Monthly Average Expenditure per Capita by Commodity Group (rupiahs) in Jombang Regency, 2021-2022

Kelompok Komoditas/Commodity Group	2020	2021
(1)	(2)	(3)
Makanan/Food		
Padi-padian/ <i>Cereals</i>	55 654	60 499
Umbi-umbian/ <i>Tubers</i>	5 162	5 939
Ikan/udang/cumi/kerang/ <i>Fish/shrimp/common squid/shells</i>	25 094	27 255
Daging/ <i>Meat</i>	24 094	25 071
Telur dan susu/ <i>Eggs and milk</i>	31 184	34 432
Sayur-sayuran/ <i>Vegetables</i>	32 537	45 537
Kacang-kacangan/ <i>Legumes</i>	14 501	17 883
Buah-buahan/ <i>Fruits</i>	28 650	27 243
Minyak dan kelapa/ <i>Oil and coconut</i>	13 843	16 575
Bahan minuman/ <i>Beverage stuffs</i>	17 151	17 402
Bumbu-bumbuan/ <i>Spices</i>	10 321	13 573
Konsumsi lainnya/ <i>Miscellaneous food items</i>	8 006	9 692
Makanan dan minuman jadi/ <i>Prepared food and beverages</i>	182 300	184 092
Rokok/ <i>Cigarettes</i>	58 401	65 042
Jumlah makanan/Total food	506 897	550 236
Bukan makanan/Non-food		
Perumahan dan fasilitas rumah tangga/ <i>Housing and household facilities</i>	200 919	206 636
Aneka komoditas dan jasa/ <i>Goods and services</i>	132 214	124 109
Pakaian, alas kaki, dan tutup kepala/ <i>Clothing, footwear, and headgear</i>	30 248	24 453
Komoditas tahan lama/ <i>Durable goods</i>	74 148	81 950
Pajak, pungutan, dan asuransi/ <i>Taxes and insurance</i>	33 474	44 792
Keperluan pesta dan upacara/kenduri/ <i>Parties and ceremonies</i>	23 017	12 683
Jumlah bukan makanan/Total non-food	494 050	494 622
Jumlah/Total	1 000 947	1 044 859

Sumber/Source: BPS, Survei Sosial Ekonomi Nasional (Susenas) Maret/BPS-Statistics Indonesia, National Socioeconomic Survey March

Tabel
Table 10.2**Persentase Pengeluaran per Kapita Sebulan Menurut
Kelompok Komoditas di Kabupaten Jombang, 2020-
2022**
*Percentage of Monthly Expenditure per Capita by
Commodity Group in Jombang Regency, 2020-2022*

Kelompok Komoditas/Commodity Group	2020	2021	2022
(1)	(2)	(3)	(4)
Makanan/Food			
Padi-padian/ <i>Cereals</i>	5,56	5,79	5,64
Umbi-umbian/ <i>Tubers</i>	0,52	0,57	0,54
Ikan/udang/cumi/kerang/ <i>Fish/shrimp/common squid/shells</i>	2,51	2,61	2,81
Daging/ <i>Meat</i>	2,41	2,40	2,72
Telur dan susu/ <i>Eggs and milk</i>	3,12	3,30	3,25
Sayur-sayuran/ <i>Vegetables</i>	3,25	4,36	3,97
Kacang-kacangan/ <i>Legumes</i>	1,45	1,71	1,73
Buah-buahan/ <i>Fruits</i>	2,86	2,61	2,69
Minyak dan kelapa/ <i>Oil and coconut</i>	1,38	1,59	2,00
Bahan minuman/ <i>Beverage stuffs</i>	1,71	1,67	1,63
Bumbu-bumbuan/ <i>Spices</i>	1,03	1,30	1,32
Konsumsi lainnya/ <i>Miscellaneous food items</i>	0,80	0,93	1,04
Makanan dan minuman jadi/ <i>Prepared food and beverages</i>	18,21	17,62	18,93
Rokok/ <i>Cigarettes</i>	5,83	6,22	7,68
Jumlah makanan/Total food	50,64	52,66	55,94
Bukan makanan/Non-food			
Perumahan dan fasilitas rumah tangga/ <i>Housing and household facilities</i>	20,07	19,78	20,11
Aneka komoditas dan jasa/ <i>Goods and services</i>	13,21	11,88	10,61
Pakaian, alas kaki, dan tutup kepala/ <i>Clothing, footwear, and headgear</i>	3,02	2,34	2,25
Komoditas tahan lama/ <i>Durable goods</i>	7,41	7,84	5,09
Pajak, pungutan, dan asuransi/ <i>Taxes and insurance</i>	3,34	4,29	4,10
Keperluan pesta dan upacara/kenduri/ <i>Parties and ceremonies</i>	2,30	1,21	1,90
Jumlah bukan makanan/Total non-food	49,36	47,34	44,06
Jumlah/Total	100,00	100,00	100,00

Sumber/Source: BPS, Survei Sosial Ekonomi Nasional (Susenas) Maret/BPS-Statistics Indonesia, National Socioeconomic Survey March

Tabel 10.3 Rata-Rata Konsumsi Kalori per Kapita Sehari menurut Kelompok Komoditas Makanan (Kkal), 2021-2022
Table *Average Daily Calorie Consumption per Capita by Food Commodity Group (Kcal), 2021-2022*

Kelompok Komoditas/ <i>Commodity Group</i>	2021	2022
(1)	(2)	(3)
Makanan/Food		
Padi-padian/ <i>Cereals</i>	739,88	730,62
Umbi-umbian/ <i>Tubers</i>	41,45	35,60
Ikan/udang/cumi/kerang/ <i>Fish/shrimp/common squid/shells</i>	31,61	31,88
Daging/ <i>Meat</i>	60,47	69,70
Telur dan susu/ <i>Eggs and milk</i>	62,16	56,85
Sayur-sayuran/ <i>Vegetables</i>	42,22	40,48
Kacang-kacangan/ <i>Legumes</i>	93,81	83,17
Buah-buahan/ <i>Fruits</i>	60,87	59,40
Minyak dan kelapa/ <i>Oil and coconut</i>	312,93	335,09
Bahan minuman/ <i>Beverage stuffs</i>	117,36	108,77
Bumbu-bumbuan/ <i>Spices</i>	17,77	15,34
Konsumsi lainnya/ <i>Miscellaneous food items</i>	50,98	50,18
Makanan dan minuman jadi/ <i>Prepared food and beverages</i>	556,48	516,81
Rokok/ <i>Cigarettes</i>	-	-
Rata-Rata Konsumsi/ <i>Average Consumption</i>	2 188,00	2 2133,90

Sumber/*Source*: BPS, Survei Sosial Ekonomi Nasional (Susenas) Maret/BPS-Statistics Indonesia, National Socioeconomic Survey March

Tabel 10.4 Rata-Rata Konsumsi Protein per Kapita Sehari menurut Kelompok Komoditas Makanan (Kkal), 2021-2022
Table 10.4 Average Daily Protein Consumption per Capita by Food Commodity Group (Kcal), 2021-2022

Kelompok Komoditas/Commodity Group	2021	2022
(1)	(2)	(3)
Makanan/Food		
Padi-padian/Cereals	17,42	17,20
Umbi-umbian/Tubers	0,45	0,38
Ikan/udang/cumi/kerang/Fish/shrimp/common squid/shells	5,38	5,55
Daging/Meat	4,10	4,51
Telur dan susu/Eggs and milk	3,64	3,34
Sayur-sayuran/Vegetables	2,48	2,35
Kacang-kacangan/Legumes	9,73	8,67
Buah-buahan/Fruits	0,58	0,59
Minyak dan kelapa/Oil and coconut	0,20	0,14
Bahan minuman/Beverage stuffs	1,01	0,89
Bumbu-bumbuan/Spices	0,81	0,76
Konsumsi lainnya/Miscellaneous food items	0,96	0,98
Makanan dan minuman jadi/Prepared food and beverages	16,40	15,28
Rokok/Cigarettes	-	-
Rata-Rata Konsumsi/ Average Consumption	63,16	60,64

Sumber/Source: BPS, Survei Sosial Ekonomi Nasional (Susenas) Maret/BPS-Statistics Indonesia, National Socioeconomic Survey March

11

PERDAGANGAN TRADE

SARANA DAN PRASARANA EKONOMI DI KABUPATEN JOMBANG PADA TAHUN 2021



PENJELASAN TEKNIS

1. Perusahaan Umum Badan Urusan Logistik atau disingkat Perum Bulog adalah sebuah lembaga pangan di Indonesia yang mengurus tata niaga beras. Bulog dibentuk pada tanggal 10 Mei 1967 berdasarkan Keputusan Presidium Kabinet Nomor 114/Kep/1967. Sejak tahun 2003, status Bulog menjadi BUMN

TECHNICAL NOTES

1. *Public Company Logistics Affairs Agency or abbreviated Perum Bulog is a food institution in Indonesia that manages the rice trading system. Bulog was formed on May 10, 1967 based on Cabinet Presidium Decree No. 114 / Kep / 1967. Since 2003, Bulog has become a BUMN*

ULASAN

Jumlah sarana dan prasarana di Kabupaten Jombang, terutama warung/kedai makanan minuman terbanyak di kecamatan Jombang dengan 2.348 Gerai, kemudian kecamatan Mojowarno dengan 953 Gerai. Adapun Toko Kelontong terbanyak ada di Kecamatan Sumobito dengan 1.017 Toko Kelontong.

DESCRIPTION

The number of facilities and infrastructure in Jombang Regency, especially food and beverage stalls/shops, is the highest in the Jombang sub-district with 2,348 outlets, then the Mojowarno sub-district with 953 outlets. The most grocery stores are in the Sumobito District with 1,017 grocery stores.

<https://jombangkab.bps.go.id>

Gambar 11.1
Figures

Jumlah Sarana dan Prasana Ekonomi Kabupaten Jombang, 2022
Number of Economic Facilities and Infrastructure in Jombang Regency, 2022

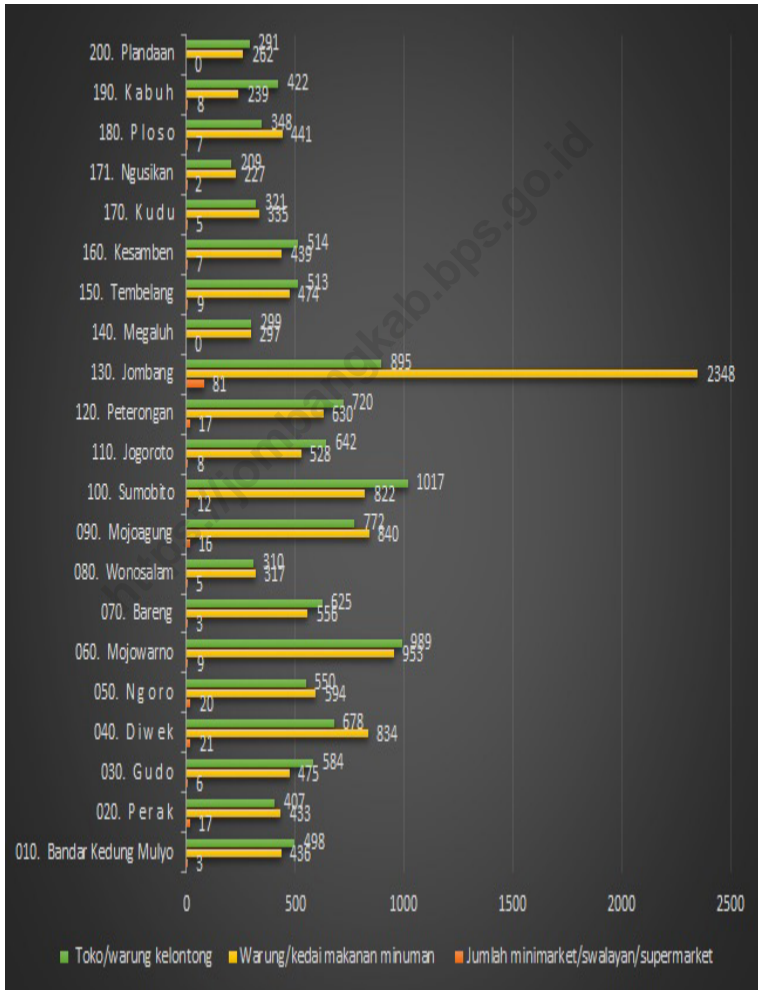

Sumber/Source: BPS, Pendataan Potensi Desa (Podes)/BPS-Statistics Indonesia, Village Potential Data Collecting

Tabel
Table 11.1**Stok BULOG di Kabupaten Jombang, 2020**
Logistics Affairs Agency's Stock in Jombang Regency, 2020

<i>Gudang Warehouse</i>	TRIWULAN I (KG) / First Quarter (Kg)		TRIWULAN II (KG) / Second Quarter (Kg)	
	Stok Awal / Early Stock	Stok Akhir / Final Stock	Stok Awal / Early Stock	Stok Akhir / Final Stock
	1 JANUARI 2020	31 MARET 2020	1 APRIL 2020	30 JUNI 2020
(1)	(2)	(3)	(4)	(5)
Mojongapit	7 266 255	5 137 755	5 137 755	7 133 022
Sembung	5 226 813	1 611 160	1 611 160	1 870 510
Tunggorono	10 484 758	6 909 726	6 909 726	4 930 170
Dapur Kejambon	14 661 404	13 192 404	13 192 404	6 677 882
Jumlah / Total	37 639 230	26 851 045	26 851 045	20 611 583

Lanjutan Tabel/*Continued Table* 11.1

<i>Gudang Warehouse</i>	TRIWULAN III (KG) / Third Quarter (Kg)		TRIWULAN IV (KG) / Forth Quarter (Kg)	
	Stok Awal / Early Stock	Stok Akhir / Final Stock	Stok Awal / Early Stock	Stok Akhir / Final Stock
	1 JULI 2020	30 SEPT 2020	1 OKTOBER 2020	31 DES 2020
(1)	(6)	(7)	(8)	(9)
Mojongapit	7 133 022	5 003 561	5 003 561	3 937 500
Sembung	1 870 510	1 214 650	1 214 650	1 209 150
Tunggorono	4 930 170	3 679 217	3 679 217	3 665 208
Dapur Kejambon	6 677 882	4 098 937	4 098 937	2 569 998
Jumlah / Total	20 611 583	13 996 366	13 996 366	11 381 856

Sumber/*Source*: Badan Urusan Logistik Kab Jombang/ Logistics Affairs Agency Jombang Regency

Tabel
Table 11.2**Jumlah Sarana dan Prasarana Ekonomi per Kecamatan di Kabupaten Jombang, 2021**
Number of Economic Facilities and Infrastructure per District in Jombang Regency, 2021

Kecamatan Subdistrict	Kelompok pertokoan	Pasar dengan bangunan permanen	Pasar dengan bangunan semi permanen	Pasar tanpa bangunan
(1)	(2)	(3)	(4)	(5)
010. Bandar Kedung Mulyo	3	1	-	-
020. Perak	2	2	-	-
030. Gudo	2	2	-	-
040. Diwek	1	4	4	2
050. Ngoro	3	1	-	2
060. Mojowarno	9	5	-	-
070. Barend	1	2	1	-
080. Wonosalam	1	2	2	-
090. Mojoagung	12	2	3	1
100. Sumobito	1	2	1	-
110. Jigoroto	3	-	1	-
120. Peterongan	22	3	-	-
130. Jombang	10	6	2	3
140. Megaluh	4	1	-	1
150. Tembelang	1	1	-	1
160. Kesamben	3	1	1	-
170. Kudu	1	1	-	1
171. Ngusikan	1	2	-	1
180. Ploso	34	1	2	-
190. Kabuh	-	-	1	1
200. Plandaan	-	1	-	-
Kabupaten Jombang	114	40	18	13

Lanjutan Tabel/*Continued Table* 11.2

Kecamatan <i>Subdistrict</i>	Jumlah minimarket/ swalayan/supermarket	Warung/kedai makanan minuman	Toko/warung kelontong
(1)	(6)	(7)	(8)
010. Bandar Kedung Mulyo	3	436	498
020. Perak	17	433	407
030. Gudo	6	475	584
040. Diwek	21	834	678
050. Ngoro	20	594	550
060. Mojowarno	9	953	989
070. Bareng	3	556	625
080. Wonosalam	5	317	310
090. Mojoagung	16	840	772
100. Sumobito	12	822	1.017
110. Jogoroto	8	528	642
120. Peterongan	17	630	720
130. Jombang	81	2 348	895
140. Megaluh	-	297	299
150. Tembelang	9	474	513
160. Kesamben	7	439	514
170. Kudu	5	335	321
171. Ngusikan	2	227	209
180. Ploso	7	441	348
190. Kabuh	8	239	422
200. Plandaan	-	262	291
Kabupaten Jombang	256	12 480	11 604

Sumber/*Source*: BPS, Pendataan Potensi Desa (Podes)/BPS-Statistics Indonesia, Village Potential Data Collecting

SISTEM NERACA REGIONAL

(System of Regional Account)

LAPANGAN USAHA DENGAN KONTRIBUSI TERBESAR
DALAM PEREKONOMIAN DI KABUPATEN JOMBANG
2022

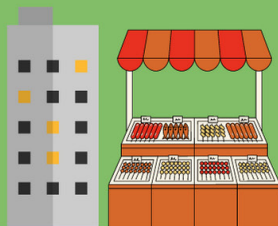

23,86%

**PERDAGANGAN
BESAR, ECERAN, DAN
REPARASI
KENDARAAN
BERMOTOR**



21,38%

**INDUSTRI
PENGOLAHAN**

17,79%

**PERTANIAN,
KEHUTANAN, DAN
PERIKANAN**



PENJELASAN TEKNIS**TECHNICAL NOTES**

1. Penghitungan statistik neraca nasional mengikuti buku petunjuk yang diterbitkan oleh Perserikatan Bangsa Bangsa (PBB) dikenal sebagai Sistem Neraca Nasional (SNN). SNN adalah rekomendasi internasional tentang bagaimana menyusun ukuran aktivitas ekonomi yang sesuai dengan standar neraca baku yang didasarkan pada prinsip-prinsip ekonomi. Rekomendasi yang dimaksud dinyatakan dalam sekumpulan konsep definisi klasifikasi dan aturan neraca yang disepakati secara internasional dalam mengukur indikator tertentu seperti Produk Domestik Bruto (PDB). Salah satu bentuk adaptasi pencatatan statistik nasional adalah melakukan perubahan tahun dasar PDB Indonesia dari tahun 2000 ke 2010. Perubahan tahun dasar PDB dilakukan seiring dengan mengadopsi rekomendasi PBB yang tertuang dalam Sistem Neraca Nasional 2008 (SNA 2008).
 2. Produk Domestik Bruto pada tingkat nasional serta Produk Domestik Regional Bruto (PDRB) pada tingkat regional (provinsi) menggambarkan kemampuan suatu wilayah untuk menciptakan nilai tambah pada suatu waktu tertentu. Untuk menyusun PDB
1. *The method used to estimate national accounts statistics is based on the standard guidelines formed by United Nation known as System of National Accounts (SNA). SNA is the internationally agreed standard set of recommendations on how to compile measures of economic activity in accordance with strict accounting conventions based on economic principles. The recommendations are expressed in term of a set of concepts definitions classifications and accounting rules that comprise the internationally agreed standard for measuring indicators such as Gross Domestic Product (GDP). One of the improvement in the national statistical system is to rebase GDP form base year 2000 to 2010 in order to capture current economic condition. It is in line with the United Nations (UN) recommendation on 2008 SNA.*
 2. *The basic measure of the value added arising from economic activity is known as Gross Domestic Product at the national level and Gross Regional Domestic Product (GRDP) at the regional level (provinces/regencies/municipalities). To compile*

maupun PDRB digunakan 2 pendekatan yaitu lapangan usaha dan pengeluaran. Keduanya menyajikan komposisi data nilai tambah dirinci menurut sumber kegiatan ekonomi (lapangan usaha) dan menurut komponen penggunaannya. PDB maupun PDRB dari sisi lapangan usaha merupakan penjumlahan seluruh komponen nilai tambah bruto yang mampu diciptakan oleh sektor-sektor ekonomi atas berbagai aktivitas produksinya. Sedangkan dari sisi pengeluaran menjelaskan tentang penggunaan dari nilai tambah tersebut.

3. PDB menurut lapangan usaha mengalami perubahan klasifikasi dari 9 lapangan usaha menjadi 17 lapangan usaha. PDB menurut lapangan usaha dirinci menurut total nilai tambah dari seluruh sektor ekonomi yang mencakup lapangan usaha Pertanian Kehutanan dan Perikanan; Pertambangan dan Penggalian; Industri Pengolahan; Pengadaan Listrik dan Gas; Pengadaan Air Pengelolaan Sampah Limbah dan Daur Ulang; Konstruksi; Perdagangan Besar dan Eceran Reparasi Mobil dan Sepeda Motor; Transportasi dan Pergudangan; Penyediaan Akomodasi dan Makan Minum; Informasi dan Komunikasi; Jasa Keuangan dan Asuransi; Real Estat; Jasa

these statistics two approaches have been used i.e. "production approach" and "expenditure approach". The first approach is to measure value added produced by various kinds of economic activities while the second approach is to measure final uses of the country's output. In other words GDP/GRDP is the sum of total value added produced by all economic industries (activities) and the way of using it.

3. *GDP by industry classification changes from 9 sectors to 17 industries. GDP by industry is classified by types of economic activities such as Agriculture Forestry and Fishing; Mining and Quarrying; Manufacturing; Electricity and Gas; Water supply Sewerage Waste Management and Remediation Activities; Construction; Wholesale and Retail Trade; Repair of Motor Vehicles and Motorcycles; Transportation and Storage; Accommodation and Food Service Activities; Information and Communication; Financial and Insurance Activities; Real Estate Activities; Business Activities; Public Administration; Defence and Compulsory Social Security; Education; Human Health and*

Perusahaan; Administrasi Pemerintahan; Pertahanan dan Jaminan Sosial Wajib; Jasa Pendidikan; Jasa Kesehatan dan Kegiatan Sosial; dan Jasa lainnya.

Social Work Activities; and Other Services Activities.

4. PDB menurut pengeluaran mengalami perubahan klasifikasi dimana pengeluaran konsumsi Lembaga Non Profit yang Melayani Rumah Tangga (LNPR) yang sebelumnya termasuk bagian dari pengeluaran konsumsi rumah tangga menjadi komponen terpisah. Sehingga klasifikasi PDB menurut pengeluaran dirinci menjadi 7 komponen yaitu komponen pengeluaran konsumsi rumah tangga pengeluaran konsumsi LNPRT pengeluaran konsumsi pemerintah pembentukan modal tetap bruto perubahan inventori ekspor barang dan jasa dan impor barang dan jasa.
4. *GDP by expenditure classification changes where consumption expenditure Non-profit Institutions Serving Households (NPISH) previously included as part of household consumption expenditure is taken out into separate component. So that GDP by type of expenditures is classified into: household consumption expenditure NPISH consumption expenditure government consumption expenditure gross fixed capital formation changes in inventories exports of goods and services and imports of goods and services.*
5. Pengeluaran konsumsi rumah tangga mencakup berbagai pengeluaran konsumsi akhir rumah tangga atas barang dan jasa untuk memenuhi kebutuhan individu ataupun kelompok secara langsung. Pengeluaran rumah tangga di sini mencakup makanan dan minuman selain restoran; pakaian alas kaki dan jasa perawatannya; perumahan dan perlengkapan rumah tangga; kesehatan dan pendidikan; transportasi dan komunikasi;
5. *Household consumption expenditures consist of expenditures incurred by households which are used for both individual or collective needs. Household consumptions are classified into food and beverages other than restaurants; clothing footwear and related maintenance services; housing and household equipment; health and education; transport and communication; restaurants and hotels; and others.*

restoran dan hotel serta lainnya.

6. Pengeluaran Konsumsi Pemerintah terdiri dari Pengeluaran Konsumsi Individu dan Pengeluaran Konsumsi Kolektif. Barang dan jasa individu merupakan barang dan jasa privat dimana ciri-ciri barang privat adalah a) Scarcity yaitu ada kelangkaan/keterbatasan dalam jumlah; b) Excludable consumption yaitu konsumsi suatu barang dapat dibatasi hanya pada mereka yang memenuhi persyaratan tertentu (biasanya harga); c) Rivalrous competition yaitu konsumsi oleh satu konsumen akan mengurangi atau menghilangkan kesempatan pihak lain untuk melakukan hal serupa. Contoh barang dan jasa yang dihasilkan pemerintah dan tergolong sebagai barang dan jasa individu adalah jasa pelayanan kesehatan pemerintah di rumah sakit/puskesmas dan jasa pendidikan di sekolah/universitas negeri. Sedangkan barang dan jasa kolektif ekuivalen dengan barang publik yang memiliki ciri a) Non rivalry yaitu penggunaan satu konsumen terhadap suatu barang tidak mengurangi kesempatan konsumen lain untuk juga mengkonsumsi barang tersebut; b) Non excludable yaitu apabila suatu barang publik tersedia maka tidak ada yang dapat menghalangi siapapun

6. *Government consumption expenditure consists of Individual Consumption Expenditure and Collective Consumption Expenditure. Individual goods and services are private goods and services which the characteristics of private goods is a) Scarcity that there is a scarcity/limited in number; b) Excludable consumption the consumption of goods can be limited only to those who meet certain requirements (usually the price); c) Rivalrous competition ie consumption by the consumer will reduce or eliminate the chance of another party to do so. Examples of goods and services produced by government and classified as goods and services of individuals is the government health services in hospitals/health centers and education services in schools/universities. Collective goods and services equivalent to public goods characterized by a) Non-rivalry namely the use of a consumer for an item does not reduce the chance of another consumer to also consume goods; b) Non-excludable i.e. when a public good available then nothing can hinder anyone to benefit from the goods or in other words everyone has access to the goods. Examples of goods and services produced by government and classified as collective goods and services is carried military*

untuk memperoleh manfaat dari barang tersebut atau dengan kata lain setiap orang memiliki akses ke barang tersebut. Contoh barang dan jasa yang dihasilkan pemerintah dan tergolong sebagai barang dan jasa kolektif adalah jasa pertahanan yang dilakukan TNI dan keamanan yang dilakukan kepolisian.

defense services and the police's security.

7. Pembentukan Modal Tetap Bruto (PMTB) mencakup pengadaan pembuatan dan pembelian barang modal. Barang modal dimaksud adalah barang-barang yang digunakan untuk proses produksi tahan lama atau yang mempunyai umur pemakaian lebih dari satu tahun seperti bangunan mesin-mesin dan alat angkut. Termasuk pula di sini perbaikan besar (berat) yang sifatnya memperpanjang umur atau mengubah bentuk atau kapasitas barang modal tersebut. Pengeluaran barang modal untuk keperluan militer juga dicakup sebagai PMTB. Klasifikasi komponen PMTB dibagi menjadi 6 sub komponen yaitu Konstruksi; Mesin dan Peralatan; Kendaraan; Peralatan Lainnya; Cultivated Biological Resources (CBR) dan Produk Kekayaan Intelektual.
7. *Gross Fixed Capital Formation (GFCF) includes procurement manufacture and the purchase of capital goods. Capital goods are goods which are used for the production process durable or have a service life of more than one year such as buildings machinery and transportation equipment. Including here: huge improvement that are to extend the life or changing the shape or the capacity of the capital goods. Capital expenditures for military purposes are also covered as GFCF. GFCF component are classified into six sub-components: Construction; Machinery and Equipment; vehicle; Other equipment; Cultivated Biological Resources (CBR) and Intellectual Property Product.*
8. Ekspor barang dan jasa merupakan transaksi perdagangan barang dan jasa dari penduduk (residen) ke bukan penduduk (nonresiden).
8. *Exports of goods and services consist of transactions of goods and services from residents to non-residents. Imports of goods*

Impor barang dan jasa adalah transaksi perdagangan dari bukan penduduk ke penduduk. Ekspor atau impor barang terjadi pada saat terjadi perubahan hak kepemilikan barang antara penduduk dengan bukan penduduk (dengan atau tanpa perpindahan fisik barang tersebut). Pada PDB dengan tahun dasar 2010 ekspor dan impor barang dirinci menjadi nonmigas dan migas.

and services consist of transaction of goods and services from non-residents to residents. Exports and imports of goods occur when there are changes in ownership of goods between residents and non-residents (with or without physical movements of goods across frontiers). On the GDP at 2010 basic year exports and imports of goods specified into non oil and gas and oil and gas.

9. Produk Domestik Bruto maupun agregat turunannya disajikan dalam 2 (dua) versi penilaian yaitu atas dasar "harga berlaku" dan atas dasar "harga konstan". Disebut sebagai harga berlaku karena seluruh agregat dinilai dengan menggunakan harga pada tahun berjalan sedangkan harga konstan penilaiannya didasarkan kepada harga satu tahun dasar tertentu dalam publikasi ini digunakan harga tahun 2010.

9. *GDP and its aggregations are presented in two forms: at current market prices and at constant base year market prices. In presenting current market prices all aggregates are valued at current market prices while base year constant market prices are shown by valuing all aggregates at fixed base year prices. Year of 2010 is used as the base year in this publication.*

10. Laju pertumbuhan Produk Domestik Bruto diperoleh dari perhitungan PDB atas dasar harga konstan. Diperoleh dengan cara mengurangi nilai PDB pada tahun ke-n terhadap nilai pada tahun ke n-1 (tahun sebelumnya) dibagi dengan nilai pada tahun ke n-1 dikalikan dengan 100 persen. Laju pertumbuhan menunjukkan perkembangan

10. *Growth rate of Gross Domestic Product is derived from GDP at constant market prices. It is obtained by subtracting the value of GDP year n with the value of GDP year n-1 divided by the value of GDP year n-1 then multiplied by 100 percent. The growth rate of GDP explains the income growth during the given period.*

agregat pendapatan dari satu waktu tertentu terhadap waktu sebelumnya.

<https://jombangkab.bps.go.id>

ULASAN

Angka PDRB atas dasar harga berlaku (ADHB) Kabupaten Jombang tahun 2022 senilai 45.930,42 miliar rupiah. Kategori Perdagangan Besar dan Eceran, Reparasi Mobil dan Sepeda Motor masih memberi sumbangan terbesar pada PDRB Kabupaten Jombang. Sumbangan sektor tersebut pada PDRB Kabupaten Jombang mencapai 23,86 persen. Pada peringkat kedua adalah sektor Sektor Industri Pengolahan dengan sumbangan 21,38 persen. Pertanian, Kehutanan dan Perikanan menempati urutan ketiga dan menyumbangkan andil sebesar 17,79 persen.

Sementara itu PDRB atas dasar harga konstan (ADHK) tahun 2010 digunakan untuk menggambarkan perkembangan PDRB dan komponennya. Berdasarkan angka PDRB ADHK pertumbuhan PDRB Kabupaten Jombang tahun 2022 mengalami peningkatan yakni 5,37 persen dari tahun sebelumnya. Pertumbuhan PDRB tertinggi sebesar 15,83 persen adalah pada sektor Jasa Lainnya sebesar 9,03 persen. Sementara itu, Sektor Pengadaan Air, Pengelolaan Sampah, Limbah dan Daur Ulang menjadi satu-satunya sektor yang mengalami penurunan dari tahun sebelumnya, yakni turun sebesar 0,82.

DESCRIPTION

The GRDP figure based on current prices (ADHB) for Jombang Regency in 2022 is 45,930.42 billion rupiah. The categories of Wholesale and Retail Trade, Car and Motorcycle Repair still make the largest contribution to Jombang Regency's GRDP. The sector's contribution to the PDRB of Jombang Regency reached 23.86 percent. In second place is the Manufacturing Industry Sector with a contribution of 21.38 percent. Agriculture, Forestry and Fishery ranks third and contributes 17.79 percent.

Meanwhile, GRDP at constant prices (ADHK) in 2010 is used to describe the development of GRDP and its components. Based on the ADHK GRDP figures, the GRDP growth for Jombang Regency in 2022 has increased by 5.37 percent from the previous year. The highest GRDP growth of 15.83 percent was in the Other Services sector at 9.03 percent. Meanwhile, the Water Supply, Waste Management, Waste and Recycling Sector was the only sector that experienced a decline from the previous year, which fell by 0.82.

Gambar 12.1
Figures

Produk Domestik Regional Bruto Atas Dasar Harga Berlaku Menurut Lapangan Usaha (miliar rupiah) dan Laju Perumbuhannya di Kabupaten Jombang, 2021–2022

Gross Regional Domestic Product Based on Current Prices According to Field of Business (billions of rupiah) and Growth Rate in Jombang Regency, 2021–2022

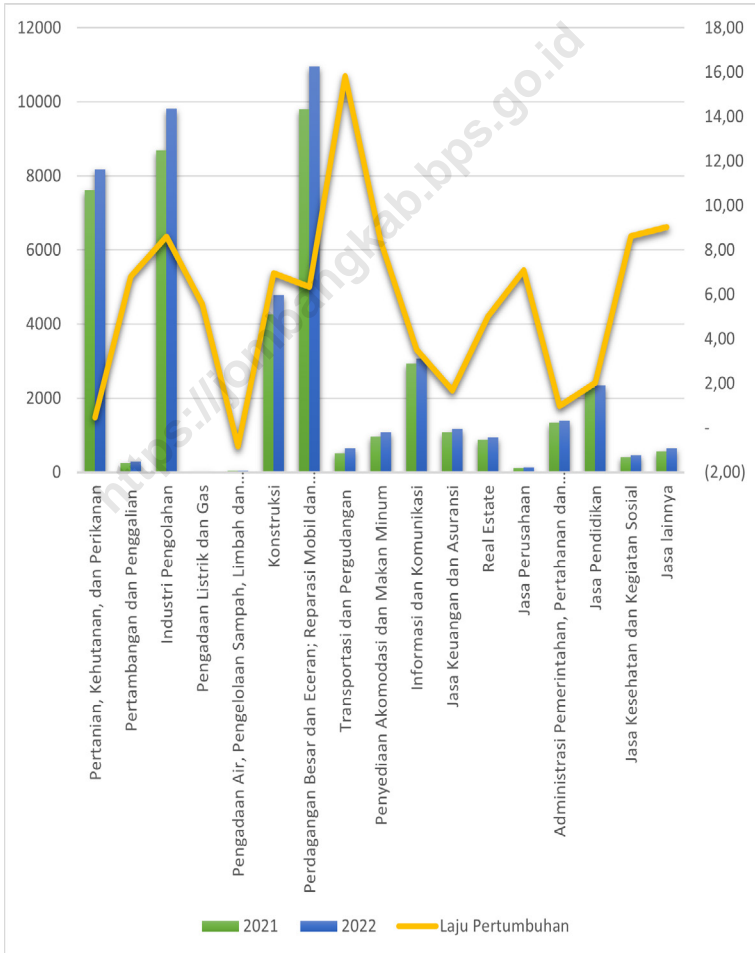

Sumber/Source: Badan Pusat Statistik Kabupaten Jombang/ BPS-Statistics of Jombang Regency

Gambar 12.2
Figures

**Laju Pertumbuhan Produk Domestik Regional
Bruto Atas Dasar Harga Konstan 2010 di Kabupaten
Jombang, 2011–2022**
*Growth Rate of Gross Regional Domestic Product at 2010
Constant Market Prices in Jombang Regency, 2011–2022*

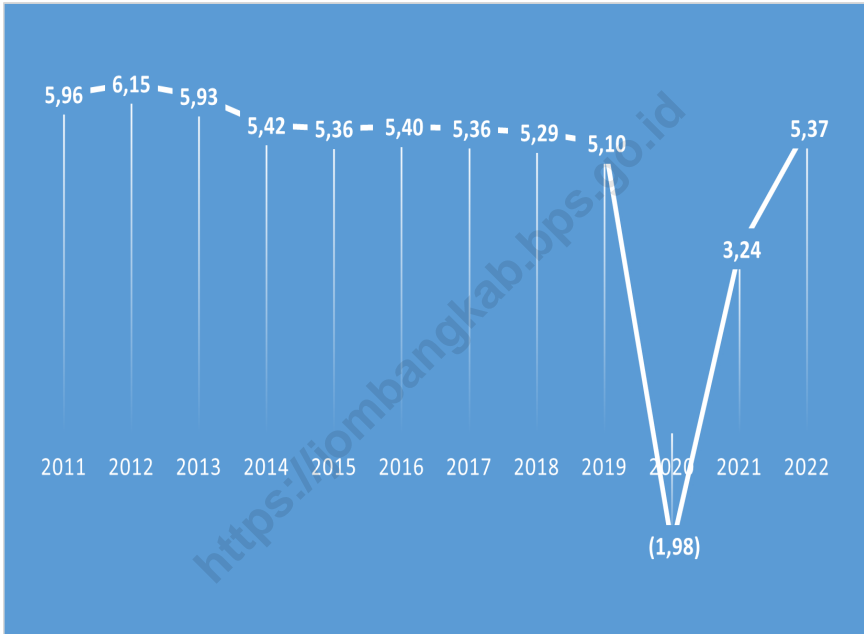

Sumber/Source: Badan Pusat Statistik Kabupaten Jombang/ BPS-Statistics of Jombang Regency

Tabel
Table 12.6

Produk Domestik Regional Bruto Atas Dasar Harga Berlaku Menurut Lapangan Usaha (miliar rupiah) di Kabupaten Jombang, 2018–2022
Gross Regional Domestic Product at Current Market Prices by Industry (billion rupiahs) in Jombang Regency, 2018–2022

Lapangan Usaha/Industry		2018	2019	2020	2021 *	2022 **
(1)		(2)	(3)	(4)	(5)	(6)
A	Pertanian, Kehutanan, dan Perikanan/ <i>Agriculture, Forestry, and Fishing</i>	7 354,73	7 522,11	7 542,46	7 614,50	8 171,82
B	Pertambangan dan Penggalian/ <i>Mining and Quarrying</i>	248,58	260,56	243,24	249,83	278,94
C	Industri Pengolahan/ <i>Manufacturing</i>	7 592,47	7 971,04	8 315,68	8 684,34	9 820,44
D	Pengadaan Listrik dan Gas/ <i>Electricity and Gas</i>	25,64	27,06	26,83	29,76	31,73
E	Pengadaan Air; Pengelolaan Sampah, Limbah, dan Daur Ulang/ <i>Water Supply; Sewerage, Waste Management, and Remediation Activities</i>	33,80	34,49	36,16	37,39	38,45
F	Konstruksi/ <i>Construction</i>	4 044,79	4 327,15	4 062,55	4 262,62	4 777,88
G	Perdagangan Besar dan Eceran; Reparasi Mobil dan Sepeda Motor/ <i>Wholesale and Retail Trade; Repair of Motor Vehicles and Motorcycles</i>	8 996,70	9 877,43	9 043,53	9 802,67	10 960,69
H	Transportasi dan Pergudangan/ <i>Transportation and Storage</i>	457,44	509,69	472,63	514,80	637,61
I	Penyediaan Akomodasi dan Makan Minum/ <i>Accommodation and Food Service Activities</i>	886,66	981,18	908,50	959,37	1 080,44
J	Informasi dan Komunikasi/ <i>Information and Communication</i>	2 372,06	2 588,10	2 773,88	2 939,58	3 062,16

Lanjutan Tabel/Continued Table 12.1

Lapangan Usaha/Industry		2018	2019	2020	2021 *	2022 **
(1)		(2)	(3)	(4)	(5)	(6)
K	Jasa Keuangan dan Asuransi/ <i>Financial and Insurance Activities</i>	994,90	1 051,90	1 053,73	1 082,73	1 170,81
L	Real Estat/ <i>Real Estate Activities</i>	759,35	832,43	853,05	876,69	940,44
M,N	Jasa Perusahaan/ <i>Business Activities</i>	104,01	115,70	108,03	112,17	123,90
O	Administrasi Pemerintahan, Pertahanan, dan Jaminan Sosial Wajib/ <i>Public Administration and Defence; Compulsory Social Security</i>	1 214,27	1 309,04	1 324,66	1 328,91	1 384,51
P	Jasa Pendidikan/ <i>Education</i>	1 899,49	2 077,55	2 193,64	2 278,23	2 345,83
Q	Jasa Kesehatan dan Kegiatan Sosial/ <i>Human Health and Social Work Activities</i>	317,48	345,50	380,64	409,26	464,92
R,S,T,U	Jasa Lainnya/ <i>Other Services Activities</i>	577,86	621,54	531,71	564,39	639,84
Produk Domestik Bruto/ Gross Domestic Product		37 880,23	40 452,48	39 870,88	41 747,22	45 930,42

Sumber/Source: BPS Kabupaten Jombang/BPS-Statistics of Jombang Regency

Tabel
Table 12.2

Produk Domestik Regional Bruto Atas Dasar Harga Konstan 2010 Menurut Lapangan Usaha (milliar rupiah) di Kabupaten Jombang, 2018–2022
Gross Regional Domestic Product at 2010 Constant Market Prices by Industry (billion rupiahs) in Jombang Regency, 2018–2022

Lapangan Usaha/Industry		2018	2019	2020	2021 *	2022 **
(1)	(2)	(3)	(4)	(5)	(6)	
A	Pertanian, Kehutanan, dan Perikanan/ <i>Agriculture, Forestry, and Fishing</i>	4 506,76	4 524,24	4 509,03	4 486,22	4 506,92
B	Pertambangan dan Penggalian/ <i>Mining and Quarrying</i>	165,81	169,49	157,34	158,77	169,60
C	Industri Pengolahan/ <i>Manufacturing</i>	5 564,18	5 721,54	5 923,90	6 044,46	6 565,29
D	Pengadaan Listrik dan Gas/ <i>Electricity and Gas</i>	21,22	22,06	21,90	23,04	24,33
E	Pengadaan Air; Pengelolaan Sampah, Limbah, dan Daur Ulang/ <i>Water Supply; Sewerage, Waste Management, and Remediation Activities</i>	23,34	24,04	25,19	25,89	25,68
F	Konstruksi/ <i>Construction</i>	2 554,60	2 771,52	2 600,70	2 704,42	2 892,86
G	Perdagangan Besar dan Eceran; Reparasi Mobil dan Sepeda Motor/ <i>Wholesale and Retail Trade; Repair of Motor Vehicles and Motorcycles</i>	6 652,68	7 105,89	6 444,23	6 851,00	7 285,45
H	Transportasi dan Pergudangan/ <i>Transportation and Storage</i>	316,91	345,25	322,44	350,75	406,29
I	Penyediaan Akomodasi dan Makan Minum/ <i>Accommodation and Food Service Activities</i>	622,38	671,54	614,13	622,34	674,40
J	Informasi dan Komunikasi/ <i>Information and Communication</i>	2 112,43	2 280,70	2 434,98	2 568,52	2 658,85

Lanjutan Tabel/*Continued Table 12.2*

Lapangan Usaha/ <i>Industry</i>		2018	2019	2020	2021 *	2022 **
(1)		(2)	(3)	(4)	(5)	(6)
K	Jasa Keuangan dan Asuransi/ <i>Financial and Insurance Activities</i>	644,88	675,83	676,53	686,21	697,80
L	Real Estat/ <i>Real Estate Activities</i>	595,93	636,86	650,57	667,36	700,92
M,N	Jasa Perusahaan/ <i>Business Activities</i>	84,17	90,69	84,19	85,85	91,93
O	Administrasi Pemerintahan, Pertahanan, dan Jaminan Sosial Wajib/ <i>Public Administration and Defence; Compulsory Social Security</i>	874,22	908,95	892,00	895,79	904,49
P	Jasa Pendidikan/ <i>Education</i>	1 406,46	1 519,53	1 600,17	1 649,89	1 683,51
Q	Jasa Kesehatan dan Kegiatan Sosial/ <i>Human Health and Social Work Activities</i>	246,68	265,82	290,39	307,74	334,26
R,S,T,U	Jasa Lainnya/ <i>Other Services Activities</i>	453,50	482,21	409,91	425,20	463,61
Produk Domestik Bruto/ Gross Domestic Product		26 846,15	28 216,18	27 657,58	28 553,45	30 086,17

Sumber/*Source*: BPS Kabupaten Jombang/*BPS-Statistics of Jombang Regency*

Tabel
Table 12.3

Distribusi Persentase Produk Domestik Regional Bruto Atas Dasar Harga Berlaku Menurut Lapangan Usaha di Kabupaten Jombang, 2018–2022
Percentage Distribution of Gross Regional Domestic Product at Current Market Prices by Industry in Jombang Regency, 2018–2022

Lapangan Usaha/Industry	2018	2019	2020	2021 *	2022 **
(1)	(2)	(3)	(4)	(5)	(6)
A Pertanian, Kehutanan, dan Perikanan/ <i>Agriculture, Forestry, and Fishing</i>	19,42	18,59	18,92	18,24	17,79
B Pertambangan dan Penggalian/ <i>Mining and Quarrying</i>	0,66	0,64	0,61	0,60	0,61
C Industri Pengolahan/ <i>Manufacturing</i>	20,04	19,70	20,86	20,80	21,38
D Pengadaan Listrik dan Gas/ <i>Electricity and Gas</i>	0,07	0,07	0,07	0,07	0,07
E Pengadaan Air; Pengelolaan Sampah, Limbah, dan Daur Ulang/ <i>Water Supply; Sewerage, Waste Management, and Remediation Activities</i>	0,09	0,09	0,09	0,09	0,08
F Konstruksi/ <i>Construction</i>	10,68	10,70	10,19	10,21	10,40
G Perdagangan Besar dan Eceran; Reparasi Mobil dan Sepeda Motor/ <i>Wholesale and Retail Trade; Repair of Motor Vehicles and Motorcycles</i>	23,75	24,42	22,68	23,48	23,86
H Transportasi dan Pergudangan/ <i>Transportation and Storage</i>	1,21	1,26	1,19	1,23	1,39
I Penyediaan Akomodasi dan Makan Minum/ <i>Accommodation and Food Service Activities</i>	2,34	2,43	2,28	2,30	2,35
J Informasi dan Komunikasi/ <i>Information and Communication</i>	6,26	6,40	6,96	7,04	6,67
K Jasa Keuangan dan Asuransi/ <i>Financial and Insurance Activities</i>	2,63	2,60	2,64	2,59	2,55
L Real Estat/ <i>Real Estate Activities</i>	2,00	2,06	2,14	2,10	2,05

Lanjutan Tabel/Continued Table 12.3

	Lapangan Usaha/Industry	2018	2019	2020	2021 *	2022 **
	(1)	(2)	(3)	(4)	(5)	(6)
M,N	Jasa Perusahaan/ <i>Business Activities</i>	0,27	0,29	0,27	0,27	0,27
O	Administrasi Pemerintahan, Pertahanan, dan Jaminan Sosial Wajib/ <i>Public Administration and Defence; Compulsory Social Security</i>	3,21	3,24	3,32	3,18	3,01
P	Jasa Pendidikan/ <i>Education</i>	5,01	5,14	5,50	5,46	5,11
Q	Jasa Kesehatan dan Kegiatan Sosial/ <i>Human Health and Social Work Activities</i>	0,84	0,85	0,95	0,98	1,01
R,S,T,U	Jasa Lainnya/ <i>Other Services Activities</i>	1,53	1,54	1,33	1,35	1,39
	Produk Domestik Bruto/ Gross Domestic Product	100,00	100,00	100,00	100,00	100,00

Sumber/Source: BPS Kabupaten Jombang/BPS-Statistics of Jombang Regency

Tabel
Table 12.4

Laju Pertumbuhan Produk Domestik Regional Bruto Atas Dasar Harga Konstan 2010 Menurut Lapangan Usaha (persen) di Kabupaten Jombang ,2018–2022
Growth Rate of Gross Regional Domestic Product at 2010 Constant Market Prices by Industry (percent) in Jombang Regency, 2018–2022

Lapangan Usaha/Industry		2018	2019	2020	2021 *	2022 **
(1)		(2)	(3)	(4)	(5)	(6)
A	Pertanian, Kehutanan, dan Perikanan/ <i>Agriculture, Forestry, and Fishing</i>	1,73	0,39	-0,34	-0,51	0,46
B	Pertambangan dan Penggalian/ <i>Mining and Quarrying</i>	2,10	2,22	-7,17	0,91	6,82
C	Industri Pengolahan/ <i>Manufacturing</i>	5,27	2,83	3,54	2,04	8,62
D	Pengadaan Listrik dan Gas/ <i>Electricity and Gas</i>	5,50	3,94	-0,72	5,20	5,57
E	Pengadaan Air; Pengelolaan Sampah, Limbah, dan Daur Ulang/ <i>Water Supply; Sewerage, Waste Management, and Remediation Activities</i>	4,44	3,00	4,76	2,80	-0,82
F	Konstruksi/ <i>Construction</i>	6,94	8,49	-6,16	3,99	6,97
G	Perdagangan Besar dan Eceran; Reparasi Mobil dan Sepeda Motor/ <i>Wholesale and Retail Trade; Repair of Motor Vehicles and Motorcycles</i>	6,46	6,81	-9,31	6,31	6,34
H	Transportasi dan Pergudangan/ <i>Transportation and Storage</i>	8,60	8,94	-6,60	8,78	15,83
I	Penyediaan Akomodasi dan Makan Minum/ <i>Accommodation and Food Service Activities</i>	6,85	7,90	-8,55	1,34	8,36
J	Informasi dan Komunikasi/ <i>Information and Communication</i>	7,71	7,97	6,76	5,48	3,52

Lanjutan Tabel/Continued Table 12.4

Lapangan Usaha/Industry		2018	2019	2020	2021 *	2022 **
(1)		(2)	(3)	(4)	(5)	(6)
K	Jasa Keuangan dan Asuransi/ Financial and Insurance Activities	4,02	4,80	0,10	1,43	1,69
L	Real Estat/Real Estate Activities	6,88	6,87	2,15	2,58	5,03
M,N	Jasa Perusahaan/Business Activities	7,43	7,76	-7,18	1,97	7,09
O	Administrasi Pemerintahan, Pertahanan, dan Jaminan Sosial Wajib/Public Administration and Defence; Compulsory Social Security	2,90	3,97	-1,86	0,42	0,97
P	Jasa Pendidikan/Education	5,18	8,04	5,31	3,11	2,04
Q	Jasa Kesehatan dan Kegiatan Sosial/Human Health and Social Work Activities	6,39	7,76	9,24	5,97	8,62
R,S,T,U	Jasa Lainnya/Other Services Activities	5,78	6,33	-14,99	3,73	9,03
Produk Domestik Bruto/ Gross Domestic Product		5,29	5,10	-1,98	3,24	5,37

Sumber/Source: BPS Kabupaten Jombang/BPS-Statistics of Jombang Regency

Tabel
Table 12.5

Indeks Implisit Produk Domestik Regional Bruto Atas Dasar Harga Konstan 2010 Menurut Lapangan Usaha (persen) di Kabupaten Jombang, 2018–2022
Implicit Index of Gross Regional Domestic Product at 2010 Constant Market Prices by Industry (percent) in Jombang Regency, 2018–2022

Lapangan Usaha/ <i>Industry</i>		2018	2019	2020	2021 *	2022 **
(1)		(2)	(3)	(4)	(5)	(6)
A	Pertanian, Kehutanan, dan Perikanan/ <i>Agriculture, Forestry, and Fishing</i>	163,19	166,26	167,27	169,73	181,32
B	Pertambangan dan Penggalian/ <i>Mining and Quarrying</i>	149,91	153,73	154,60	157,35	164,47
C	Industri Pengolahan/ <i>Manufacturing</i>	136,45	139,32	140,38	143,67	149,58
D	Pengadaan Listrik dan Gas/ <i>Electricity and Gas</i>	120,80	122,65	122,48	129,13	130,44
E	Pengadaan Air; Pengelolaan Sampah, Limbah, dan Daur Ulang/ <i>Water Supply; Sewerage, Waste Management, and Remediation Activities</i>	144,82	143,47	143,56	144,41	149,75
F	Konstruksi/ <i>Construction</i>	158,33	156,13	156,21	157,62	165,16
G	Perdagangan Besar dan Eceran; Reparasi Mobil dan Sepeda Motor/ <i>Wholesale and Retail Trade; Repair of Motor Vehicles and Motorcycles</i>	135,23	139,00	140,34	143,08	150,45
H	Transportasi dan Pergudangan/ <i>Transportation and Storage</i>	144,34	147,63	146,58	146,77	156,93
I	Penyediaan Akomodasi dan Makan Minum/ <i>Accommodation and Food Service Activities</i>	142,46	146,11	147,93	154,15	160,21
J	Informasi dan Komunikasi/ <i>Information and Communication</i>	112,29	113,48	113,92	114,45	115,17

Lanjutan Tabel/*Continued Table 12.5*

Lapangan Usaha/Industry		2018	2019	2020	2021 *	2022 **
(1)		(2)	(3)	(4)	(5)	(6)
K	Jasa Keuangan dan Asuransi/ <i>Financial and Insurance Activities</i>	154,27	155,65	155,76	157,78	167,79
L	Real Estat/ <i>Real Estate Activities</i>	127,42	130,71	131,12	131,37	134,17
M,N	Jasa Perusahaan/ <i>Business Activities</i>	123,58	127,57	128,33	130,66	134,78
O	Administrasi Pemerintahan, Pertahanan, dan Jaminan Sosial Wajib/ <i>Public Administration and Defence; Compulsory Social Security</i>	138,90	144,02	148,50	148,35	153,07
P	Jasa Pendidikan/ <i>Education</i>	135,06	136,72	137,09	138,08	139,34
Q	Jasa Kesehatan dan Kegiatan Sosial/ <i>Human Health and Social Work Activities</i>	128,70	129,98	131,08	132,99	139,09
R,S,T,U	Jasa Lainnya/ <i>Other Services Activities</i>	127,42	128,89	129,71	132,74	138,01
Produk Domestik Bruto/ Gross Domestic Product		141,10	143,37	144,16	146,21	152,66

Tabel
Table 12.5

Laju Implisit Produk Domestik Regional Bruto Atas Dasar Harga Konstan 2010 Menurut Lapangan Usaha (persen) di Kabupaten Jombang, 2018–2022
Implicit Rate of Gross Regional Domestic Product at 2010 Constant Market Prices by Industry (percent) in Jombang Regency, 2018–2022

Lapangan Usaha/Industry		2018	2019	2020	2021 *	2022 **
(1)		(2)	(3)	(4)	(5)	(6)
A	Pertanian, Kehutanan, dan Perikanan/ <i>Agriculture, Forestry, and Fishing</i>	2,94	1,88	0,61	1,47	6,83
B	Pertambangan dan Penggalian/ <i>Mining and Quarrying</i>	3,85	2,55	0,56	1,79	4,52
C	Industri Pengolahan/ <i>Manufacturing</i>	3,63	2,10	0,76	2,35	4,11
D	Pengadaan Listrik dan Gas/ <i>Electricity and Gas</i>	6,23	1,53	-0,15	5,44	1,01
E	Pengadaan Air; Pengelolaan Sampah, Limbah, dan Daur Ulang/ <i>Water Supply; Sewerage, Waste Management, and Remediation Activities</i>	5,86	-0,93	0,07	0,59	3,70
F	Konstruksi/ <i>Construction</i>	4,95	-1,39	0,05	0,90	4,79
G	Perdagangan Besar dan Eceran; Reparasi Mobil dan Sepeda Motor/ <i>Wholesale and Retail Trade; Repair of Motor Vehicles and Motorcycles</i>	4,38	2,79	0,96	1,96	5,15
H	Transportasi dan Pergudangan/ <i>Transportation and Storage</i>	5,38	2,28	-0,71	0,13	6,93
I	Penyediaan Akomodasi dan Makan Minum/ <i>Accommodation and Food Service Activities</i>	2,03	2,56	1,25	4,21	3,93
J	Informasi dan Komunikasi/ <i>Information and Communication</i>	0,51	1,06	0,39	0,46	0,63

Lanjutan Tabel/*Continued Table 12.5*

Lapangan Usaha/Industry		2018	2019	2020	2021 *	2022 **
(1)		(2)	(3)	(4)	(5)	(6)
K	Jasa Keuangan dan Asuransi/ <i>Financial and Insurance Activities</i>	5,31	0,89	0,07	1,30	6,34
L	Real Estat/ <i>Real Estate Activities</i>	1,40	2,58	0,32	0,19	2,14
M,N	Jasa Perusahaan/ <i>Business Activities</i>	1,47	3,23	0,59	1,82	3,15
O	Administrasi Pemerintahan, Pertahanan, dan Jaminan Sosial Wajib/ <i>Public Administration and Defence; Compulsory Social Security</i>	3,67	3,69	3,12	-0,10	3,18
P	Jasa Pendidikan/ <i>Education</i>	1,89	1,23	0,27	0,73	0,91
Q	Jasa Kesehatan dan Kegiatan Sosial/ <i>Human Health and Social Work Activities</i>	2,41	0,99	0,85	1,46	4,59
R,S,T,U	Jasa Lainnya/ <i>Other Services Activities</i>	1,45	1,16	0,64	2,33	3,98
Produk Domestik Bruto/ Gross Domestic Product		3,32	1,61	0,55	1,42	4,42

Sumber/*Source*: BPS Kabupaten Jombang/*BPS-Statistics of Jombang Regency*

Tabel
Table 12.7

Produk Domestik Regional Bruto Atas Dasar Harga Berlaku Menurut Jenis Pengeluaran (milliar rupiah) di Kabupaten Jombang, 2018–2022
Gross Regional Domestic Product at Current Market Prices by Type of Expenditure (billion rupiahs) in Jombang Regency, 2018–2022

Jenis Pengeluaran Type of Expenditure	2018	2019	2020	2021 *	2022 **
(1)	(2)	(3)	(4)	(5)	(6)
1. Pengeluaran Konsumsi Rumah Tangga/ Households Consumption Expenditure	27 566 956	29 660 869	29 280 091	30 948 862	33 599 190
2. Pengeluaran Konsumsi LNPRT/ NPISHs Consumption Expenditure	966 948	1 049 087	1 067 028	1 121 639	1 193 112
3. Pengeluaran Konsumsi Pemerintah/ Government Consumption Expenditure	2 904 616	3 125 191	3 035 744	3 047 725	3 233 958
4. Pembentukan Modal Tetap Bruto/ Gross Fixed Capital Formation	12 224 024	13 244 362	12 646 884	13 142 888	14 560 778
5. Perubahan Inventori/ Changes in Inventories	651 070	672 767	234 811	496 928	543 500
6. Net Ekspor Barang dan Jasa / Net Exports of Goods and Services	-6 433 378	-7 299 799	-6 393 678	-7 010 826	-7 200 115
Produk Domestik Bruto/Gross Domestic Product	37 880 235	40 452 478	39 870 881	41 747 216	45 930 422

Sumber/Source: BPS Kabupaten Jombang/BPS-Statistics of Jombang Regency

Tabel
Table 12.8

Produk Domestik Regional Bruto Atas Dasar Harga Konstan 2010 Menurut Jenis Pengeluaran (milliar rupiah) di Kabupaten Jombang, 2018–2022
Gross Regional Domestic Product at 2010 Constant Market Prices by Type of Expenditure (billion rupiahs) in Jombang Regency, 2018–2022

Jenis Pengeluaran Type of Expenditure	2018	2019	2020	2021 *	2022 **
(1)	(2)	(3)	(4)	(5)	(6)
1, Pengeluaran Konsumsi Rumah Tangga/ Households Consumption Expenditure	19 592 818	20 578 761	20 282 670	20 937 019	21 988 634
2, Pengeluaran Konsumsi LNPRT/ NPISHs Consumption Expenditure	565 329	599 666	604 493	620 204	643 189
3, Pengeluaran Konsumsi Pemerintah/ Government Consumption Expenditure	1 606 158	1 682 213	1 616 706	1 618 151	1 694 714
4, Pembentukan Modal Tetap Bruto/ Gross Fixed Capital Formation	8 315 741	8 731 681	8 302 093	8 501 277	8 909 023
5, Perubahan Inventori/ Changes in Inventories	352 352	359 435	124 139	254 232	268 113
6, Net Ekspor Barang dan Jasa / Net Exports of Goods and Services	-3 586 253	-3 735 577	-3 272 515	-3 377 433	-3 417 500
Produk Domestik Bruto/Gross Domestic Product	26 846 145	28 216 180	27 657 585	28 553 448	30 086 173

Sumber/Source: BPS Kabupaten Jombang/BPS-Statistics of Jombang Regency

Tabel
Table 12.9

Distribusi Persentase Produk Domestik Regional Bruto Atas Dasar Harga Berlaku Menurut Pengeluaran di Kabupaten Jombang, 2018–2022
Percentage Distribution of Gross Regional Domestic Product at Current Prices by Expenditure in Jombang Regency, 2018–2022

Jenis Pengeluaran Type of Expenditure	2018	2019	2020	2021 *	2022 **
(1)	(2)	(3)	(4)	(5)	(6)
1. Pengeluaran Konsumsi Rumah Tangga/ Households Consumption Expenditure	72,77	73,32	73,44	74,13	73,15
7,692. Pengeluaran Konsumsi LNPRT/ NPISHs Consumption Expenditure	2,55	2,59	2,68	2,69	2,60
3. Pengeluaran Konsumsi Pemerintah/ Government Consumption Expenditure	7,67	7,73	7,61	7,30	7,04
4. Pembentukan Modal Tetap Bruto/ Gross Fixed Capital Formation	32,27	32,74	31,72	31,48	31,70
5. Perubahan Inventori/ Changes in Inventories	1,72	1,66	0,59	1,19	1,18
6. Net Ekspor Barang dan Jasa / Net Exports of Goods and Services	-16,98	-18,05	-16,04	-16,79	-15,68
Produk Domestik Bruto/Gross Domestic Product	100,00	100,00	100,00	100,00	100,00

Sumber/Source: BPS Kabupaten Jombang/BPS-Statistics of Jombang Regency

Tabel
Table 12.10

**Laju Pertumbuhan Produk Domestik Regional Bruto
Atas Dasar Harga Konstan 2010 Menurut Pengeluaran di
Kabupaten Jombang, 2018–2022**
*Growth rate of Gross Regional Domestic Product at 2010
Constant Prices by Expenditure in Jombang Regency,
2018–2022*

Jenis Pengeluaran Type of Expenditure	2018	2019	2020	2021 *	2022 **
(1)	(2)	(3)	(4)	(5)	(6)
1. Pengeluaran Konsumsi Rumah Tangga/ Households Consumption Expenditure	5,05	5,03	-1,44	3,23	5,02
2. Pengeluaran Konsumsi LNPRT/ NPISHs Consumption Expenditure	6,57	6,07	0,80	2,60	3,71
3. Pengeluaran Konsumsi Pemerintah/ Government Consumption Expenditure	5,00	4,74	-3,89	0,09	4,73
4. Pembentukan Modal Tetap Bruto/ Gross Fixed Capital Formation	6,07	5,00	-4,92	2,40	4,80
5. Perubahan Inventori/ Changes in Inventories	-	-	-	-	-
6. Net Ekspor Barang dan Jasa / Net Exports of Goods and Services	-	-	-	-	-
Produk Domestik Bruto/Gross Domestic Product	5,29	5,10	-1,98	3,24	5,37

Sumber/Source: BPS Kabupaten Jombang/BPS-Statistics of Jombang Regency

13

PERBANDINGAN ANTAR KABUPATEN/KOTA

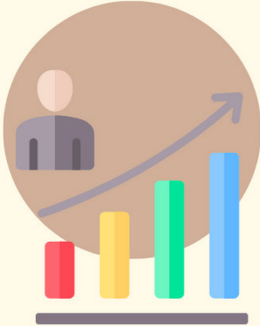

IPM KABUPATEN
JOMBANG SEBESAR
74,05

RATA RATA LAMA SEKOLAH
8,76 TAHUN

HARAPAN LAMA SEKOLAH
13,58 TAHUN



UMUR HARAPAN HIDUP
72,86 TAHUN



PENJELASAN TEKNIS

1. Sumber data yang digunakan dalam bab ini berasal dari Badan Pusat Statistik,
2. Produk Domesrik Regional Bruto menggambarkan kemampuan suatu wilayah untuk menciptakan output (nilai tambah) pada suatu waktu tertentu,
3. Untuk mengukur kemiskinan, BPS menggunakan konsep kemampuan memenuhi kebutuhan dasar (*basic need approach*), Dengan pendekatan ini, kemiskinan dipandang sebagai ketidakmampuan dari sisi ekonomi untuk memenuhi kebutuhan dasar makanan dan bukan makanan yang diukur dari sisi pengeluaran, Metode yang digunakan adalah menghitung Garis Kemiskinan (GK), yang terdiri dari dua komponen yaitu Garis Kemiskinan Makanan (GKM) dan Garis Kemiskinan Non-Makanan (GKNM), Penghitungan Garis Kemiskinan dilakukan secara terpisah untuk daerah perkotaan dan pedesaan,
4. Penduduk miskin adalah penduduk yang memiliki rata-rata pengeluaran per kapita per bulan di bawah Garis Kemiskinan,

TECHNICAL NOTES

1. *Source of data used in this chapter comes from the BPS Statistics,*
2. *Gross Regional Domestic Product (GRDP) illustrates the ability a territory to create the output (value added) at certain time,*
3. *To measure poverty, BPS-Statistics Indonesia has used the concept of basic needs approach, Therefore, poverty is viewed as economic inability to fulfill food and non-food basic needs which are measured by consumption/expenditure, The method used is calculating poverty line, which consist of two components that are Food Poverty Line (FPL) and Non-Food Poverty Line (NFPL), The poverty line was calculated separately for urban and rural areas,*
4. *A person whose expenditure per capita per month is below the poverty line is considered to be poor,*

5. Garis Kemiskinan Makanan (GKM) merupakan nilai pengeluaran kebutuhan minimum makanan yang disetarakan dengan 2,100 kkalori per kapita per hari, Garis Kemiskinan Non-Makanan (GKNM) adalah kebutuhan minimum untuk perumahan, sandang, pendidikan, kesehatan, dan kebutuhan dasar lainnya,
5. *The Food Poverty Line refers to the daily minimum requirement of 2,100 kcal per capita per day, The Non-Food Poverty Line refers to the minimum requirement for household necessities for clothing, education, health, and other basic individual needs,*
6. Indeks Pembangunan Manusia (IPM) menjelaskan bagaimana penduduk dapat mengakses hasil pembangunan dalam memperoleh pendapatan, kesehatan, pendidikan dan sebagainya, IPM diperkenalkan oleh UNDP pada tahun 1990 dan dipublikasikan secara berkala dalam laporan tahunan *Human Development Report* (HDR), IPM dibentuk oleh 3 (tiga) dimensi dasar: Umur panjang dan hidup sehat; pengetahuan; dan standar hidup layak,
6. *The Human Developmnet Index (IPM) explains how people can access development results in obtaining income, health, education and so forth, HDI was introduced by Uniten Nations Developmnet Programme (UNDP) in 1990 and published periodically in the annual report of the Human Development Report, IPM was formend by three basic dimensions: a long and healthy life; knowledge; and a decent standard of living,*

ULASAN

Berdasarkan hasil proyeksi Sensus Penduduk 2020-2023 (pertengahan juni), jumlah penduduk tahun 2021 bulan September Kabupaten Jombang adalah 1.325.914 jiwa.

Beberapa grafik indikator kesejahteraan Kabupaten Jombang, terus mengalami upaya peningkatan dalam beberapa tahun terakhir. Indeks Pembangunan Manusia (IPM) Kabupaten Jombang pada tahun 2021 mencapai angka 73,45.

Selain rata-rata lama sekolah, komponen IPM dari unsur pendidikan adalah Harapan Lama Sekolah (HLS). HLS didefinisikan sebagai lamanya sekolah (dalam tahun) yang diharapkan akan dirasakan oleh anak pada umur tertentu di masa mendatang. HLS dapat digunakan untuk mengetahui kondisi pembangunan sistem pendidikan di berbagai jenjang dan dihitung pada usia 7 tahun ke atas karena mengikuti kebijakan pemerintah yaitu program wajib belajar.

Harapan Lama Sekolah Kabupaten Jombang pada tahun 2021 meningkat 0,30 tahun dibanding tahun 2020 yakni sebesar 13,57 tahun. Artinya bahwa lamanya sekolah yang diharapkan akan dirasakan oleh anak pada umur tertentu (7 tahun ke atas) di masa mendatang adalah selama 13,57 tahun atau setara dengan mengenyam pendidikan sampai dengan lulus SLTA dan kuliah.

DESCRIPTION

Based on the results of the 2020-2023 Population Census projection (mid-June), the population for 2021 in September in Jombang Regency is 1,325,914 thousand people.

Several graphs of the welfare indicators of Jombang Regency have continued to experience improvement in the last few years. The HDI figure for Jombang Regency in 2021 has reached 73.45.

In addition to the average length of schooling, the HDI component of the education element is the Expectation for Old Schools (HLS). HLS is defined as the length of schooling (in years) that the child is expected to experience at a certain age in the future. HLS can be used to determine the conditions of education system development at various levels and is calculated at the age of 7 years and over because it follows government policies, namely the compulsory education program.

Expectations for the Old School of Jombang Regency in 2021 increased by 0.27 years compared to 2020, which was 13.57 years. This means that the expected length of schooling for children at a certain age (7 years and over) in the future is 13.57 years or the equivalent of completing high school education and University.

Gambar 13.1
Figures

Proyeksi Penduduk Menurut Kabupaten/Kota di Provinsi Jawa Timur, 2022
Projection Population by Regency/ Municipal in Jawa Timur Province, 2022

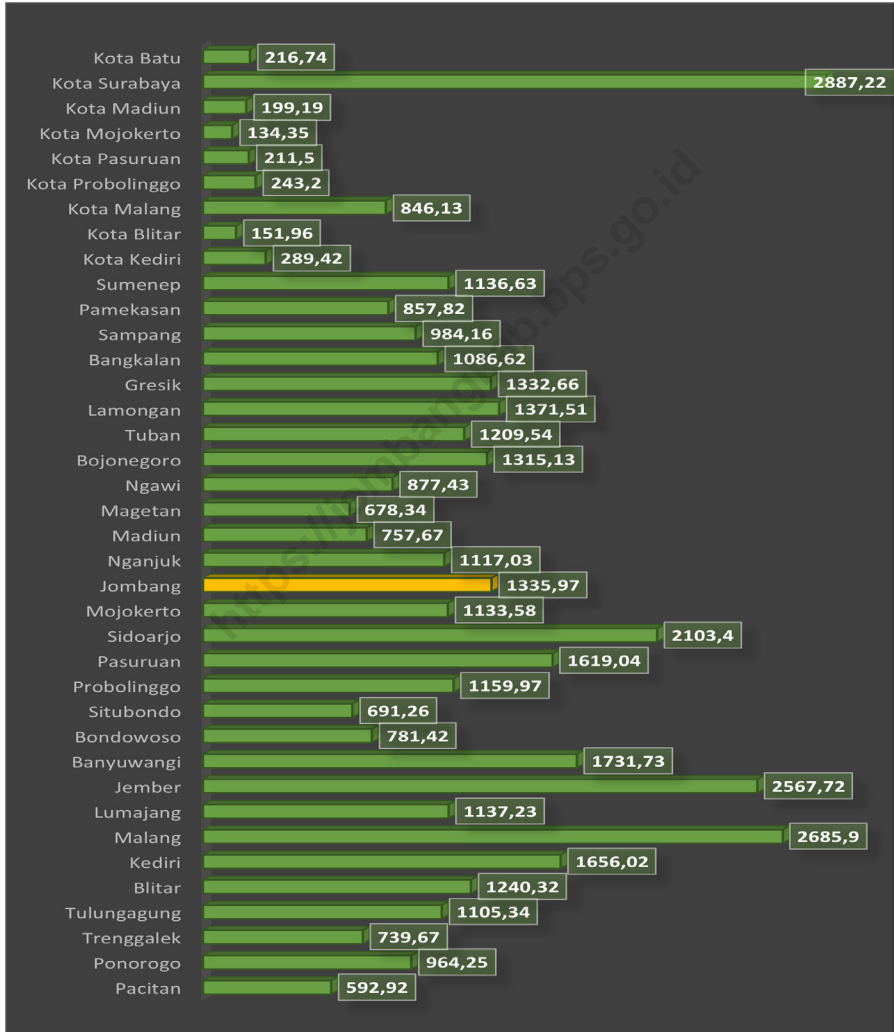

Sumber/Source: Badan Pusat Statistik/ BPS-Statistics of Indonesia

Gambar 13.2
Figures

Indeks Pembangunan Manusia Menurut Kabupaten/Kota di Provinsi Jawa Timur, 2022
Human Development Index by Regency/Municipality in Jawa Timur Province, 2022

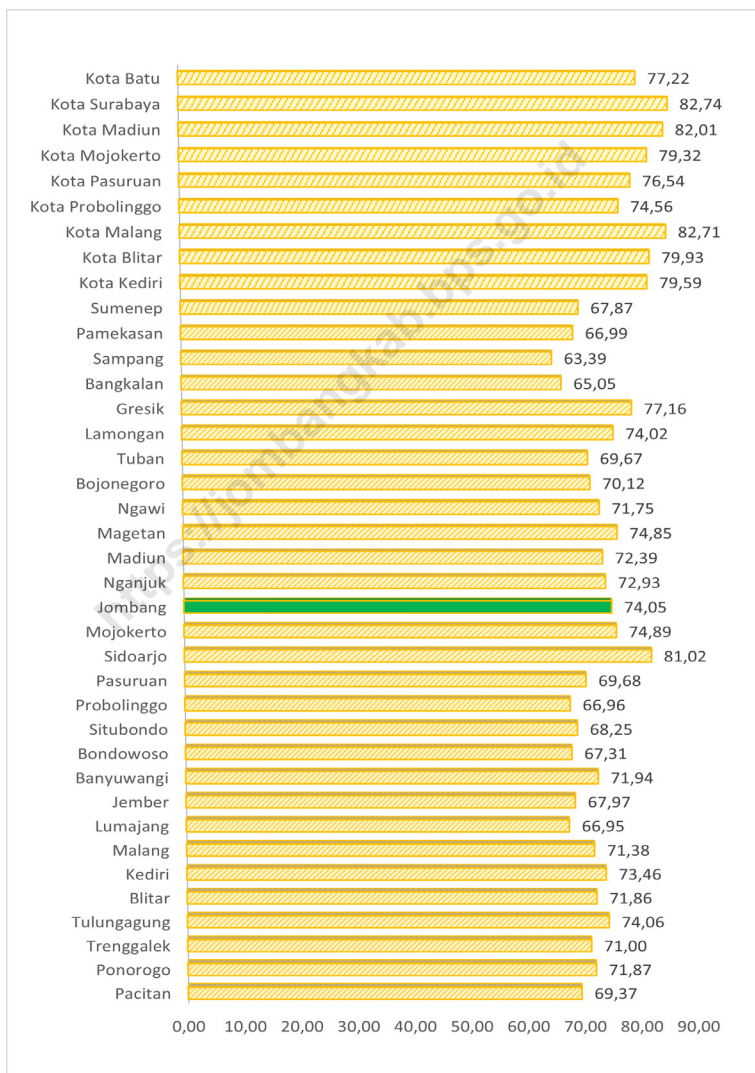

Sumber/Source: Badan Pusat Statistik/ BPS-Statistics of Indonesia

Tabel
Table 13.1

**Jumlah Penduduk Menurut Kabupaten/Kota di Provinsi
Jawa Timur (ribu), 2018–2022**
**Population by Regency/Municipality in Jawa Timur Province
(thousand), 2018–2022**

Kabupaten/Kota Regency/Municipality	2018	2019	2020	2021	2022
(1)	(2)	(3)	(4)	(5)	(6)
Pacitan	554,39	555,30	586,11	589,11	592,92
Ponorogo	870,71	871,37	949,32	955,84	964,25
Trenggalek	694,90	696,30	731,13	734,89	739,67
Tulungagung	1 035,29	1 039,28	1 089,78	1 096,59	1 105,34
Blitar	1 157,50	1 160,68	1 223,75	1 231,01	1 240,32
Kediri	1 568,11	1 574,27	1 635,29	1 644,40	1 656,02
Malang	2 591,80	2 606,20	2 654,45	2 668,30	2 685,90
Lumajang	1 039,79	1 042,40	1 119,25	1 127,09	1 137,23
Jember	2 440,71	2 450,67	2 536,73	2 550,36	2 567,72
Banyuwangi	1 609,68	1 613,99	1 708,11	1 718,46	1 731,73
Bondowoso	772,30	775,72	776,15	778,53	781,42
Situbondo	679,99	682,98	685,97	688,34	691,26
Probolinggo	1 162,09	1 168,50	1 152,54	1 155,89	1 159,97
Pasuruan	1 616,58	1 627,40	1 605,97	1 611,81	1 619,04
Sidoarjo	2 216,80	2 249,48	2 082,80	2 091,93	2 103,40
Mojokerto	1 108,72	1 117,69	1 119,21	1 125,52	1 133,58
Jombang	1 258,62	1 263,81	1 318,06	1 325,91	1 335,97
Nganjuk	1 051,90	1 054,61	1 103,90	1 109,68	1 117,03
Madiun	681,39	682,68	744,35	750,14	757,67
Magetan	628,92	628,98	670,81	674,13	678,34
Ngawi	830,09	830,11	870,06	873,35	877,43
Bojonegoro	1 246,93	1 249,69	1 301,64	1 307,60	1 315,13
Tuban	1 168,28	1 172,79	1 198,01	1 203,13	1 209,54
Lamongan	1 188,91	1 189,11	1 344,17	1 356,03	1 371,51
Gresik	1 299,02	1 312,88	1 311,22	1 320,57	1 332,66

Lanjutan Tabel/Continued Table 13.1

Kabupaten/Kota Regency/Municipality	2018	2019	2020	2021	2022
(1)	(2)	(3)	(4)	(5)	(6)
Bangkalan	978,89	986,67	1 060,38	1 071,71	1 086,62
Sampang	968,52	978,88	969,69	976,02	984,16
Pamekasan	871,50	879,99	850,06	853,51	857,82
Sumenep	1 085,23	1 088,91	1 124,44	1 129,82	1 136,63
Kota Kediri	285,58	287,41	286,80	287,96	289,42
Kota Blitar	140,97	141,88	149,15	150,37	151,96
Kota Malang	866,12	870,68	843,81	844,93	846,13
Kota Probolinggo	235,21	237,21	239,65	241,20	243,20
Kota Pasuruan	199,08	200,42	208,01	209,53	211,50
Kota Mojokerto	128,28	129,01	132,43	133,27	134,35
Kota Madiun	176,70	177,01	195,18	196,92	199,19
Kota Surabaya	2 885,56	2 896,20	2 874,31	2 880,28	2 887,22
Kota Batu	205,79	207,49	213,05	214,65	216,74
Jawa Timur	39 500,85	39 698,63	40 665,70	40 878,79	41 149,97

Sumber/Source: BPS, Hasil Proyeksi Penduduk Tahun 2010 - Untuk Tahun 2020 Penduduk Hasil Sensus Penduduk 2020 - Untuk Tahun 2021-2023 Penduduk Hasil Proyeksi Penduduk Interim Jawa Timur Kondisi Juni 2021, Juni 2022, Juni 2023
 BPS-Statistics Indonesia, Population Projection Results for 2010 - For 2020 Population Results for the 2020 Population Census - For 2021-2023 Population Results for the Interim Population Projection of East Java Conditions June 2021, June 2022, June 2023

Tabel
Table 13.2

Laju Pertumbuhan Produk Domestik Regional Bruto Atas Dasar Harga Konstan 2010 Menurut Kabupaten/Kota di Provinsi Jawa Timur (persen), 2018–2022
Rate of Growth of Gross Regional Domestic Products at Constant 2010 Prices by Regency/Municipality in Jawa Timurt Province (percent), 2018–2022

Kabupaten/Kota Regency/Municipality	2018	2019	2020	2021	2022
(1)	(2)	(3)	(4)	(5)	(6)
Pacitan	5,51	5,08	-1,84	2,49	5,54
Ponorogo	5,31	5,01	-0,90	3,19	3,24
Trenggalek	5,03	5,08	-2,17	3,65	4,52
Tulungagung	5,21	5,32	-3,09	3,53	5,22
Blitar	5,10	5,12	-2,29	3,02	5,20
Kediri	5,08	5,06	-2,41	3,06	4,90
Malang	5,56	5,49	-2,68	3,12	5,13
Lumajang	5,02	4,61	-2,79	3,14	4,43
Jember	5,23	5,51	-2,98	4,00	4,53
Banyuwangi	5,84	5,55	-3,58	4,09	4,43
Bondowoso	5,10	5,30	-1,36	3,49	3,51
Situbondo	5,47	5,44	-2,33	3,26	4,39
Probolinggo	4,47	4,56	-2,12	3,35	4,52
Pasuruan	5,79	5,83	-2,03	4,34	5,32
Sidoarjo	6,02	5,99	-3,69	4,21	7,53
Mojokerto	5,88	5,81	-1,11	4,12	5,82
Jombang	5,44	5,10	-1,98	3,24	5,37
Nganjuk	5,39	5,36	-1,71	3,61	4,84
Madiun	5,10	5,42	-1,69	3,32	4,32
Magetan	5,22	5,04	-1,64	3,04	3,89
Ngawi	5,21	5,05	-1,69	2,55	3,19
Bojonegoro	4,40	6,34	-0,40	-5,54	-6,16
Tuban	5,17	5,14	-5,85	3,00	8,88

Lanjutan Tabel/*Continued Table* 13.2

Kabupaten/Kota Regency/Municipality	2018	2019	2020	2021	2022
(1)	(2)	(3)	(4)	(5)	(6)
Lamongan	5,45	5,43	-2,65	3,43	5,56
Gresik	5,97	5,42	-3,68	3,79	7,38
Bangkalan	4,22	1,03	-5,59	-2,07	-1,12
Sampang	4,56	1,85	-0,29	0,22	2,31
Pamekasan	5,46	4,92	-2,54	3,41	4,66
Sumenep	3,63	0,14	-1,13	2,61	3,11
Kota Kediri	5,43	5,47	-6,25	2,50	3,95
Kota Blitar	5,83	5,84	-2,28	4,28	5,22
Kota Malang	5,72	5,73	-2,26	4,21	6,32
Kota Probolinggo	5,94	5,94	-3,64	4,06	6,12
Kota Pasuruan	5,54	5,56	-4,33	3,64	6,22
Kota Mojokerto	5,80	5,65	-3,69	3,65	5,56
Kota Madiun	5,96	5,69	-3,39	4,79	5,52
Kota Surabaya	6,20	6,09	-4,85	4,29	6,51
Kota Batu	6,50	6,51	-6,46	4,04	6,18
Jawa Timur	5,47	5,53	-2,33	3,56	5,34

Sumber/*Source*: BPS, berbagai sensus, survei dan sumber lain/*BPS-Statistics Indonesia, various census, survey, and other sources*

Tabel
Table 13.3

**Jumlah Penduduk Miskin Menurut Kabupaten/Kota di
Provinsi Jawa Timur (ribu), 2018–2022**
**Number of Poor Population by Regency/Municipality in
Jawa Timur Province (thousand), 2018–2022**

Kabupaten/Kota Regency/Municipality	2018	2019	2020	2021	2022
(1)	(2)	(3)	(4)	(5)	(6)
Pacitan	78,64	75,86	80,82	84,19	76,93
Ponorogo	90,22	83,97	86,74	89,94	81,80
Trenggalek	83,50	76,44	81,06	84,89	76,75
Tulungagung	75,23	70,01	76,40	78,59	70,52
Blitar	112,40	103,75	108,55	112,62	101,94
Kediri	177,20	163,95	179,93	184,49	169,46
Malang	268,49	246,60	265,56	276,58	252,88
Lumajang	103,69	98,88	102,60	105,25	95,04
Jember	243,42	226,57	247,99	257,09	232,73
Banyuwangi	125,50	121,37	130,37	130,93	122,01
Bondowoso	110,98	103,33	110,24	115,18	105,69
Situbondo	80,27	76,44	83,74	86,95	81,46
Probolinggo	217,06	207,22	218,35	223,32	203,23
Pasuruan	152,48	141,09	151,43	159,78	148,62
Sidoarjo	125,75	119,29	127,05	137,15	125,69
Mojokerto	111,55	108,81	118,80	120,54	111,03
Jombang	120,19	116,44	125,94	127,30	115,48
Nganjuk	127,28	118,51	122,73	125,53	113,63
Madiun	77,75	71,91	78,30	81,61	74,07
Magetan	64,86	60,43	65,09	67,75	62,65
Ngawi	123,09	119,43	128,19	130,81	119,02
Bojonegoro	163,94	154,64	161,10	166,52	153,40
Tuban	178,64	170,80	187,13	192,58	178,05
Lamongan	164,00	157,11	164,68	166,82	151,08
Gresik	154,02	148,61	164,05	166,35	149,64

Lanjutan Tabel/*Continued Table* 13.3

Kabupaten/Kota <i>Regency/Municipality</i>	2018	2019	2020	2021	2022
(1)	(2)	(3)	(4)	(5)	(6)
Bangkalan	191,33	186,11	204,00	215,97	196,11
Sampang	204,82	202,21	224,74	237,23	217,97
Pamekasan	125,76	122,43	129,41	137,12	126,02
Sumenep	218,60	211,98	220,23	224,73	206,20
Kota Kediri	21,90	20,54	22,19	22,55	21,15
Kota Blitar	10,47	10,10	11,10	11,33	10,65
Kota Malang	35,49	35,39	38,77	40,62	38,56
Kota Probolinggo	16,90	16,37	17,72	17,91	16,16
Kota Pasuruan	13,45	12,92	13,40	13,97	13,02
Kota Mojokerto	7,04	6,63	8,09	8,37	7,88
Kota Madiun	7,92	7,69	8,83	9,06	8,49
Kota Surabaya	140,81	130,55	145,67	152,49	138,21
Kota Batu	7,98	7,89	8,12	8,63	8,05
Jawa Timur	4 332,59	4 112,25	4 419,10	4 572,73	4 181,29

Sumber/*Source*: Badan Pusat Statistik/ BPS-Statistics of Indonesia

Tabel
Table 13.4

**Indeks Pembangunan Manusia Menurut Kabupaten/Kota
di Provinsi Jawa Timur, 2017–2022**
*Human Development Index by Regency/Municipality in
Jawa Timur Province, 2017–2022*

Kabupaten/Kota <i>Regency/ Municipality</i>	2017	2018	2019	2020	2021	2022
(1)	(2)	(3)	(4)	(5)	(6)	(7)
Pacitan	66,51	67,33	68,16	68,39	68,57	69,37
Ponorogo	69,26	69,91	70,56	70,81	71,06	71,87
Trenggalek	68,10	68,71	69,46	69,74	70,06	71,00
Tulungagung	71,24	71,99	72,62	73,00	73,15	74,06
Blitar	69,33	69,93	70,57	70,58	71,05	71,86
Kediri	70,47	71,07	71,85	72,05	72,56	73,46
Malang	68,47	69,40	70,35	70,36	70,60	71,38
Lumajang	64,23	64,83	65,33	65,46	66,07	66,95
Jember	64,96	65,96	66,69	67,11	67,32	67,97
Banyuwangi	69,64	70,06	70,60	70,62	71,38	71,94
Bondowoso	64,75	65,27	66,09	66,43	66,59	67,31
Situbondo	65,68	66,42	67,09	67,38	67,78	68,25
Probolinggo	64,28	64,85	65,60	66,07	66,26	66,96
Pasuruan	66,69	67,41	68,29	68,60	68,93	69,68
Sidoarjo	78,70	79,50	80,05	80,29	80,65	81,02
Mojokerto	72,36	72,64	73,53	73,83	74,15	74,89
Jombang	70,88	71,86	72,85	72,97	73,45	74,05
Nganjuk	70,69	71,23	71,71	71,72	71,97	72,93
Madiun	70,27	71,01	71,69	71,73	71,88	72,39
Magetan	72,60	72,91	73,49	73,92	74,15	74,85
Ngawi	69,27	69,91	70,41	70,54	71,04	71,75
Bojonegoro	67,28	67,85	68,75	69,04	69,59	70,12
Tuban	66,77	67,43	68,37	68,40	68,91	69,67
Lamongan	71,11	71,97	72,57	72,58	73,12	74,02
Gresik	74,84	75,28	76,10	76,11	76,50	77,16

Lanjutan Tabel/*Continued Table* 13.4

Kabupaten/Kota <i>Regency/ Municipality</i>	2017	2018	2019	2020	2021	2022
(1)	(2)	(3)	(4)	(5)	(6)	(7)
Bangkalan	62,30	62,87	63,79	64,11	64,36	65,05
Sampang	59,90	61,00	61,94	62,70	62,80	63,39
Pamekasan	64,93	65,41	65,94	66,26	66,40	66,99
Sumenep	64,28	65,25	66,22	66,43	67,04	67,87
Kota Kediri	77,13	77,58	78,08	78,23	78,60	79,59
Kota Blitar	77,10	77,58	78,56	78,57	78,98	79,93
Kota Malang	80,65	80,89	81,32	81,45	82,04	82,71
Kota Probolinggo	72,09	72,53	73,27	73,27	73,66	74,56
Kota Pasuruan	74,39	74,78	75,25	75,26	75,62	76,54
Kota Mojokerto	76,77	77,14	77,96	78,04	78,43	79,32
Kota Madiun	80,13	80,33	80,88	80,91	81,25	82,01
Kota Surabaya	81,07	81,74	82,22	82,23	82,31	82,74
Kota Batu	74,26	75,04	75,88	75,90	76,28	77,22
Jawa Timur	70,27	70,77	71,50	71,71	72,14	72,75

Sumber/*Source*: Badan Pusat Statistik/ BPS-Statistics of Indonesia

Tabel 13.5
Table

Indeks Pembangunan Manusia (IPM) Provinsi Jawa Timur Menurut Komponen dan Kabupaten/Kota, 2021-2022
Human Development Index (HDI) in Jawa Timur Province by Component and Regency/Municipality, 2021-2022

Kabupaten/Kota Regency/Municipality	AHH		HLS		RLS	
	2021	2022	2021	2022	2021	2022
(1)	(2)	(3)	(4)	(5)	(6)	(7)
KABUPATEN/REGENCY						
[3501] Pacitan	72,07	72,48	12,65	12,66	7,61	7,82
[3502] Ponorogo	72,85	73,20	13,74	13,76	7,55	7,77
[3503] Trenggalek	73,86	74,26	12,47	12,50	7,56	7,89
[3504] Tulungagung	74,16	74,54	13,32	13,33	8,34	8,65
[3505] Blitar	73,61	73,98	12,63	12,64	7,50	7,82
[3506] Kediri	72,65	72,97	13,44	13,61	8,08	8,23
[3507] Malang	72,61	72,95	13,24	13,38	7,43	7,68
[3508] Lumajang	70,21	70,61	11,88	12,02	6,67	6,87
[3509] Jember	69,28	69,68	13,43	13,44	6,49	6,50
[3510] Banyuwangi	70,72	71,06	13,10	13,11	7,42	7,66
[3511] Bondowoso	66,89	67,29	13,29	13,31	5,94	6,22
[3512] Situbondo	69,24	69,62	13,16	13,18	6,62	6,63
[3513] Probolinggo	67,36	67,78	12,36	12,58	6,12	6,13
[3514] Pasuruan	70,25	70,55	12,58	12,76	7,41	7,42
[3515] Sidoarjo	74,06	74,36	14,94	14,95	10,72	10,77
[3516] Mojokerto	72,59	72,93	12,95	12,96	8,64	8,97
[3517] Jombang	72,49	72,86	13,57	13,58	8,55	8,76
[3518] Nganjuk	71,60	71,95	12,87	13,07	7,78	8,12
[3519] Madiun	71,50	71,90	13,17	13,18	7,82	7,94
[3520] Magetan	72,65	72,97	14,04	14,05	8,36	8,66
[3521] Ngawi	72,41	72,81	12,83	12,84	7,26	7,59
[3522] Bojonegoro	71,72	72,16	12,68	12,84	7,38	7,43
[3523] Tuban	71,56	71,97	12,22	12,24	7,18	7,37
[3524] Lamongan	72,49	72,86	13,77	14,01	8,04	8,33
[3525] Gresik	72,67	72,99	13,77	13,96	9,56	9,75
[3526] Bangkalan	70,22	70,54	11,73	11,91	5,96	5,97
[3527] Sampang	68,07	68,38	12,38	12,39	4,86	5,06
[3528] Pamekasan	67,67	68,03	13,65	13,67	6,70	6,88
[3529] Sumenep	71,56	71,99	13,33	13,51	5,92	5,93

Lanjutan Tabel/Continued Table 13.5

Kabupaten/Kota Regency/Municipality	AHH		HLS		RLS	
	2021	2022	2021	2022	2021	2022
(1)	(2)	(3)	(4)	(5)	(6)	(7)
KOTA/MUNICIPALITY						
[3571] Kota Kediri	74,04	74,34	15,27	15,44	10,15	10,45
[3572] Kota Blitar	73,86	74,26	14,33	14,56	10,35	10,65
[3573] Kota Malang	73,36	73,75	15,75	15,76	10,41	10,69
[3574] Kota Probolinggo	70,35	70,68	13,60	13,67	8,95	9,29
[3575] Kota Pasuruan	71,60	71,96	13,63	13,64	9,33	9,67
[3576] Kota Mojokerto	73,39	73,74	14,01	14,02	10,47	10,80
[3577] Kota Madiun	72,83	73,13	14,41	14,43	11,37	11,67
[3578] Kota Surabaya	74,18	74,47	14,81	14,83	10,50	10,51
[3579] Kota Batu	72,65	72,97	14,16	14,40	9,31	9,63
[3500] JAWA TIMUR	71,38	71,74	13,36	13,37	7,88	8,03

Lanjutan Tabel/Continued Table 13.5

Kabupaten/Kota Regency/Municipality	Pengeluaran* Expenditure*		IPM/ HDI	
	2021	2022	2021	2022
(1)	(8)	(9)	(10)	(11)
KABUPATEN/REGENCY				
[3501] Pacitan	8.887	9.184	68,57	69,37
[3502] Ponorogo	9.851	10.199	71,06	71,87
[3503] Trenggalek	9.743	10.042	70,06	71,00
[3504] Tulungagung	10.807	11.162	73,15	74,06
[3505] Blitar	10.757	11.001	71,05	71,86
[3506] Kediri	11.127	11.565	72,56	73,46
[3507] Malang	10.163	10.326	70,60	71,38
[3508] Lumajang	9.203	9.466	66,07	66,95
[3509] Jember	9.410	1	67,32	67,97
[3510] Banyuwangi	12.217	12.320	71,38	71,94
[3511] Bondowoso	10.690	10.851	66,59	67,31
[3512] Situbondo	9.996	10.263	67,78	68,25
[3513] Probolinggo	10.969	11.254	66,26	66,96
[3514] Pasuruan	10.297	10.726	68,93	69,68
[3515] Sidoarjo	14.578	14.808	80,65	81,02
[3516] Mojokerto	12.844	13.051	74,15	74,89
[3517] Jombang	11.394	11.579	73,45	74,05
[3518] Nganjuk	12.172	12.349	71,97	72,93
[3519] Madiun	11.658	11.848	71,88	72,39
[3520] Magetan	11.833	12.031	74,15	74,85
[3521] Ngawi	11.459	11.563	71,04	71,75
[3522] Bojonegoro	10.221	10.323	69,59	70,12
[3523] Tuban	10.380	10.703	68,91	69,67
[3524] Lamongan	11.510	11.648	73,12	74,02
[3525] Gresik	13.280	13.384	76,50	77,16
[3526] Bangkalan	8.673	8.971	64,36	65,05
[3527] Sampang	8.790	8.944	62,80	63,39
[3528] Pamekasan	8.804	8.967	66,40	66,99
[3529] Sumenep	9.000	9.388	67,04	67,87

Lanjutan Tabel/*Continued Table* 13.5

Kabupaten/Kota <i>Regency/Municipality</i>	Pengeluaran* <i>Expenditure*</i>		IPM/ HDI	
	2021	2022	2021	2022
(1)	(8)	(9)	(10)	(11)
KOTA/MUNICIPALITY				
[3571] Kota Kediri	12.359	12.762	78,60	79,59
[3572] Kota Blitar	13.816	14.058	78,98	79,93
[3573] Kota Malang	16.663	16.897	82,04	82,71
[3574] Kota Probolinggo	12.245	12.571	73,66	74,56
[3575] Kota Pasuruan	13.354	13.803	75,62	76,54
[3576] Kota Mojokerto	13.610	14.054	78,43	79,32
[3577] Kota Madiun	16.095	16.503	81,25	82,01
[3578] Kota Surabaya	17.862	18.345	82,31	82,74
[3579] Kota Batu	12.887	13.094	76,28	77,22
[3500] JAWA TIMUR	11.707	11.992	72,14	72,75

Catatan/*Note*: Angka Harapan Hidup Saat Lahir (AHH) / *Life Expectancy (e0)*
 Harapan Lama Sekolah (HLS) / *Expected Years of Schooling (EYS)*
 Rata-rata Lama Sekolah (RLS) / *Mean Years of Schooling (MYS)*
 * Pengeluaran per Kapita Disesuaikan (Rp. 000) / *Adjusted Per Capita Expenditure (000 Rp.)*
 Indeks Pembangunan Manusia (IPM) / *Human Development Index (HDI)*

Sumber/*Source*: BPS Provinsi Jawa Timur/BPS-Statistics of Jawa Timur Province

Tabel
Table 13.6

Tingkat Pengangguran Terbuka (TPT) Menurut Kabupaten/Kota dan Jenis Kelamin di Provinsi Jawa Timur, 2020-2021
Open Unemployment Rate (OUR) by Regency/Municipality and Gender in Jawa Timur Province, 2020-2021

Kabupaten/Kota Regency/Municipality	Laki-Laki Male		Perempuan Female		Jumlah Total	
	2021	2022	2021	2022	2021	2022
(1)	(2)	(3)	(4)	(5)	(6)	(7)
KABUPATEN/REGENCY						
[3501] Pacitan	2,19	4,78	1,86	2,39	2,04	3,65
[3502] Ponorogo	4,55	6,79	4,15	3,75	4,38	5,51
[3503] Trenggalek	4,40	6,98	2,31	3,03	3,53	5,37
[3504] Tulungagung	5,01	7,51	4,79	5,49	4,91	6,65
[3505] Blitar	3,44	5,72	4,01	5,06	3,66	5,45
[3506] Kediri	5,47	6,69	4,67	7,06	5,15	6,83
[3507] Malang	5,74	6,27	4,84	7,05	5,40	6,57
[3508] Lumajang	4,42	5,91	2,03	3,58	3,51	4,97
[3509] Jember	5,16	3,91	5,87	4,29	5,44	4,06
[3510] Banyuwangi	5,95	5,05	4,62	5,56	5,42	5,26
[3511] Bondowoso	3,83	2,84	5,30	6,35	4,46	4,32
[3512] Situbondo	4,51	2,41	2,53	4,75	3,68	3,38
[3513] Probolinggo	5,51	1,88	3,20	5,20	4,55	3,25
[3514] Pasuruan	7,00	5,22	4,51	6,94	6,03	5,91
[3515] Sidoarjo	11,37	11,21	10,06	4,89	10,87	8,80
[3516] Mojokerto	4,86	3,63	6,56	6,60	5,54	4,83
[3517] Jombang	7,70	3,79	6,18	8,18	7,09	5,47
[3518] Nganjuk	3,76	4,02	7,00	5,92	4,98	4,74
[3519] Madiun	3,34	5,65	7,44	6,10	4,99	5,84
[3520] Magetan	5,36	3,97	2,00	4,78	3,86	4,33
[3521] Ngawi	4,60	2,49	3,80	2,48	4,25	2,48
[3522] Bojonegoro	5,69	3,49	3,59	6,49	4,82	4,69
[3523] Tuban	4,98	5,62	4,24	2,99	4,68	4,54
[3524] Lamongan	5,13	6,43	4,60	5,52	4,90	6,05
[3525] Gresik	7,95	6,23	8,08	10,42	8,00	7,84
[3526] Bangkalan	9,41	8,92	6,49	7,04	8,07	8,05
[3527] Sampang	3,86	4,05	2,93	1,95	3,45	3,11
[3528] Pamekasan	3,61	1,65	2,41	1,11	3,10	1,40
[3529] Sumenep	2,30	1,90	2,33	0,72	2,31	1,36

Lanjutan Tabel/*Continued Table* 13.6

Kabupaten/Kota <i>Regency/Municipality</i>	Laki-Laki <i>Male</i>		Perempuan <i>Female</i>		Jumlah <i>Total</i>	
	2021	2022	2021	2022	2021	2022
(1)	(2)	(3)	(4)	(5)	(6)	(7)
KOTA/MUNICIPALITY						
[3571] Kota Kediri	8,34	3,86	3,52	5,03	6,37	4,38
[3572] Kota Blitar	7,67	4,43	5,21	6,70	6,61	5,39
[3573] Kota Malang	11,32	9,12	7,37	5,41	9,65	7,66
[3574] Kota Probolinggo	9,57	4,86	2,05	4,16	6,55	4,57
[3575] Kota Pasuruan	9,11	5,96	2,24	6,50	6,23	6,18
[3576] Kota Mojokerto	8,77	5,93	4,31	3,85	6,87	5,05
[3577] Kota Madiun	9,82	9,85	6,22	2,30	8,15	6,39
[3578] Kota Surabaya	10,77	9,66	8,07	4,61	9,68	7,62
[3579] Kota Batu	6,01	8,67	7,36	8,04	6,57	8,43
[3500] JAWA TIMUR	6,19	5,74	5,10	5,13	5,74	5,49

Sumber/*Source*: BPS Provinsi Jawa Timur/*BPS-Statistics of Jawa Timur Province*

Tabel 13.7
Table

Tingkat Partisipasi Angkatan Kerja (TPAK) Menurut Kabupaten/Kota dan Jenis Kelamin di Provinsi Jawa Timur, 2021-2022
Labor Force Participation Rate (LFPR) by Regency/ Municipality and Gender in Jawa Timur Province, 2021-2022

Kabupaten/Kota Regency/Municipality	Laki-Laki/ Male		Perempuan/ Female		Jumlah/ Total	
	2021	2022	2021	2022	2021	2022
(1)	(2)	(3)	(4)	(5)	(6)	(7)
KABUPATEN/REGENCY						
[3501] Pacitan	89,95	90,74	71,81	75,75	80,57	82,99
[3502] Ponorogo	83,33	84,80	62,06	61,18	72,63	72,92
[3503] Trenggalek	85,69	86,15	59,32	58,17	72,36	72,01
[3504] Tulungagung	84,21	85,52	61,11	59,29	72,26	71,95
[3505] Blitar	86,15	86,42	54,77	59,19	70,44	72,79
[3506] Kediri	83,33	85,05	55,34	52,41	69,34	68,73
[3507] Malang	85,08	86,26	51,79	54,38	68,49	70,38
[3508] Lumajang	84,61	86,16	48,97	54,40	66,19	69,75
[3509] Jember	86,35	85,13	52,41	54,49	68,97	69,44
[3510] Banyuwangi	88,34	86,18	56,63	58,11	72,32	72,00
[3511] Bondowoso	88,06	89,28	60,70	60,96	73,89	74,61
[3512] Situbondo	85,98	87,43	58,22	57,87	71,63	72,15
[3513] Probolinggo	88,79	86,95	58,71	57,18	73,24	71,56
[3514] Pasuruan	85,59	85,93	53,02	54,99	69,03	70,19
[3515] Sidoarjo	82,06	89,96	50,86	55,76	66,47	72,87
[3516] Mojokerto	85,50	85,57	55,60	57,27	70,47	71,34
[3517] Jombang	85,71	83,28	56,02	50,42	70,69	66,65
[3518] Nganjuk	81,03	83,64	47,82	50,31	64,24	66,79
[3519] Madiun	82,76	87,31	53,40	58,73	67,77	72,72
[3520] Magetan	83,90	85,81	63,45	63,04	73,31	74,03
[3521] Ngawi	84,68	87,85	61,78	69,90	72,88	78,60
[3522] Bojonegoro	85,91	88,13	58,28	56,77	71,84	72,16
[3523] Tuban	89,44	88,40	58,73	59,47	73,77	73,63
[3524] Lamongan	83,26	84,31	59,17	55,47	70,72	69,30
[3525] Gresik	85,55	85,78	53,86	51,42	69,43	68,30
[3526] Bangkalan	79,76	84,93	58,95	64,17	68,66	73,86
[3527] Sampang	82,37	84,25	59,07	63,38	70,19	73,37
[3528] Pamekasan	79,02	82,75	53,77	65,15	65,88	73,59
[3529] Sumenep	84,82	86,40	67,54	65,18	75,63	75,12

Lanjutan Tabel/*Continued Table* 13.7

Kabupaten/Kota <i>Regency/Municipality</i>	Laki-Laki/ <i>Male</i>		Perempuan/ <i>Female</i>		Jumlah/ <i>Total</i>	
	2021	2022	2021	2022	2021	2022
(1)	(2)	(3)	(4)	(5)	(6)	(7)
KOTA/MUNICIPALITY						
[3571] Kota Kediri	80,24	78,55	54,68	61,44	67,35	69,93
[3572] Kota Blitar	81,32	79,79	59,04	56,23	69,96	67,78
[3573] Kota Malang	79,74	78,04	55,95	48,74	67,59	63,08
[3574] Kota Probolinggo	85,23	82,03	54,84	55,32	69,71	68,39
[3575] Kota Pasuruan	84,82	81,82	58,98	54,77	71,66	68,05
[3576] Kota Mojokerto	79,26	82,51	55,55	56,99	67,09	69,41
[3577] Kota Madiun	75,16	75,94	59,31	58,56	66,87	66,85
[3578] Kota Surabaya	81,69	85,07	53,44	55,46	67,30	69,99
[3579] Kota Batu	86,04	86,38	61,26	56,42	73,74	71,51
[3500] JAWA TIMUR	84,46	85,76	56,11	57,28	70,00	71,23

Sumber/*Source*: BPS Provinsi Jawa Timur/*BPS-Statistics of Jawa Timur Province*

Tabel
Table 13.8

**PDRB Atas Dasar Harga Berlaku Menurut Kab/Kota di
Provinsi Jawa Timur (miliar rupiah), 2018–2022
GRDP at Current Market Price by Regency / Municipality in
Jawa Timur Province (billion rupiah), 2018–2022**

Kabupaten/Kota Regency/Municipality	2018	2019	2020	2021 *	2022 **
(1)	(2)	(3)	(4)	(5)	(6)
KABUPATEN/REGENCY					
[3501] Pacitan	14 968,41	15 961,91	15 785,2	16 381,24	17 986,47
[3502] Ponorogo	19 174,23	20 483,75	20 513,38	21 350,01	23 028,25
[3503] Trenggalek	17 354,54	18 553,19	18 314,46	19 198,25	20 882,31
[3504] Tulungagung	36 496,03	39 215,49	38 225,99	40 166,67	44 133,48
[3505] Blitar	34 117,38	36 447,14	36 023,96	37 819,73	41 379,31
[3506] Kediri	38 588,23	41 183,68	40 626,77	42 692,71	46 665,03
[3507] Malang	96 827,58	103 744,11	102 027,83	107 036,38	117 457,03
[3508] Lumajang	30 690,44	32 620,95	32 062,01	33 678,62	36 663,73
[3509] Jember	72 012,1	77 225,71	76 039,98	81 068,84	88 075,45
[3510] Banyuwangi	77 842,24	83 595,73	81 102,88	85 918,57	93 298,95
[3511] Bondowoso	18 494,81	19 854,05	19 935,59	21 052,23	22 901,86
[3512] Situbondo	18 857,95	20 210,14	20 041,85	21 200,85	23 128,64
[3513] Probolinggo	32 012,21	34 013,66	33 721,07	35 605,52	38 932,78
[3514] Pasuruan	135 866,	145 875,79	145 592,02	157 150,73	172 654,17
[3515] Sidoarjo	189 256,01	204 201,62	197 240,69	210 650,18	245 222,46
[3516] Mojokerto	76 678,34	82 387,91	81 940,86	87 145,02	95 738,11
[3517] Jombang	37 880,23	40 452,48	39 870,88	41 747,22	45 930,42
[3518] Nganjuk	24 782,29	26 651,12	26 601,16	28 053,33	30 819,75
[3519] Madiun	17 636,1	18 931,55	19 166,56	20 024,41	21 879,38
[3520] Magetan	17 623,92	18 850,23	18 771,76	19 587,87	21 194,74
[3521] Ngawi	19 140,13	20 432,65	20 270,97	20 814,46	22 454,95
[3522] Bojonegoro	73 228,59	78 046,33	70 258,51	84 200,91	100 492,89
[3523] Tuban	60 739,05	64 992,76	62 323,07	65 911,73	75 187,65
[3524] Lamongan	37 224,24	39 725,48	39 169,59	41 042,89	45 441,05
[3525] Gresik	130 229,39	138 893,6	134 268,56	144 656,07	163 907,91
[3526] Bangkalan	23 846,66	24 664,21	23 290,01	24 756,71	27 164,2
[3527] Sampang	19 105,38	19 788,73	19 842,57	20 638,85	23 009,31
[3528] Pamekasan	15 912,85	17 028,5	16 793,85	17 659,22	19 263,35
[3529] Sumenep	32 703,55	33 298,64	32 750,24	35 300,16	40 255,32

Lanjutan Tabel/*Continued Table* 13.8

Kabupaten/Kota Regency/Municipality	2018	2019	2020	2021 *	2022 **
(1)	(2)	(3)	(4)	(5)	(6)
KOTA/MUNICIPALITY					
[3571] Kota Kediri	127 716,77	139 244,87	132 406,06	141 467,12	152 791,14
[3572] Kota Blitar	6 301,69	6 791,62	6 708,14	7 113,6	7 833,94
[3573] Kota Malang	67 696,35	72 764,21	72 163,19	76 617,34	84 807,43
[3574] Kota Probolinggo	10 521,39	11 349,18	11 074,5	11 699,9	12 931,38
[3575] Kota Pasuruan	7 707,01	8 287,82	8 047,23	8 491,13	9 452,82
[3576] Kota Mojokerto	6 333,23	6 801,7	6 588,06	6 935,63	7 637,02
[3577] Kota Madiun	13 128,89	14 107,34	13 519,88	14 435,43	15 825,61
[3578] Kota Surabaya	538 845,46	580 488,53	554 509,46	590 227,12	655 616,22
[3579] Kota Batu	15 640,89	16 924,99	15 916,8	16 841,14	18 587,6
[3500] JAWA TIMUR	2 188 766,35	2 345 548,55	2 299 807,64	2 454 716,48	2 730 907,09

Sumber/Source: BPS Provinsi Jawa Timur/BPS-Statistics of Jawa Timur Province

Tabel
Table 13.9

**PDRB Atas Dasar Harga Konstan Menurut Kab/Kota di
Provinsi Jawa Timur (miliar rupiah), 2018–2022
GRDP at Constant Market Price 2010 by Regency /
Municipality in Jawa Timur Province (billion rupiah),
2018–2022**

Kabupaten/Kota Regency/Municipality	2018	2019	2020	2021 *	2022 **
(1)	(2)	(3)	(4)	(5)	(6)
KABUPATEN/REGENCY					
[3501] Pacitan	10 507,37	11 040,77	10 837,87	11 107,4	11 722,44
[3502] Ponorogo	13 615,23	14 297,1	14 168,62	14 619,97	15 093,71
[3503] Trenggalek	12 161,86	12 779,45	12 502,39	12 959,02	13 545,41
[3504] Tulungagung	25 920,2	27 299,8	26 455,76	27 390,42	28 818,91
[3505] Blitar	24 286,24	25 530,11	24 945,46	25 700,02	27 037,33
[3506] Kediri	27 786,42	29 193,72	28 490,95	29 361,67	30 800,71
[3507] Malang	64 819,04	68 379,67	66 545,47	68 619,1	72 136,46
[3508] Lumajang	21 569,78	22 563,39	21 933,79	22 623,4	23 626,58
[3509] Jember	51 370,52	54 200,04	52 586,56	54 688,72	57 167,13
[3510] Banyuwangi	52 367,7	55 274,03	53 295,11	55 472,57	57 932,55
[3511] Bondowoso	12 951,52	13 637,36	13 451,77	13 921,65	14 410,2
[3512] Situbondo	12 897,92	13 599,57	13 282,84	13 715,83	14 318,
[3513] Probolinggo	22 374,57	23 395,25	22 898,24	23 664,39	24 734,19
[3514] Pasuruan	99 489,36	105 289,18	103 152,8	107 630,27	113 352,08
[3515] Sidoarjo	132 552,94	140 492,94	135 305,32	141 000,36	151 613,88
[3516] Mojokerto	55 256,61	58 467,15	57 818,42	60 198,7	63 699,84
[3517] Jombang	26 846,15	28 216,18	27 657,58	28 553,45	30 086,17
[3518] Nganjuk	17 373,26	18 304,2	17 990,36	18 640,68	19 543,18
[3519] Madiun	12 485,01	13 161,84	13 146,12	13 582,73	14 169,62
[3520] Magetan	12 602,6	13 237,47	13 020,89	13 417,03	13 939,15
[3521] Ngawi	13 052,3	13 710,89	13 479,74	13 823,46	14 264,44
[3522] Bojonegoro	65 815,56	69 985,68	69 703,42	65 839,51	61 782,87
[3523] Tuban	43 139,69	45 356,09	42 705,01	43 984,69	47 890,26
[3524] Lamongan	26 279,77	27 706,16	26 972,65	27 896,54	29 447,44
[3525] Gresik	96 131,61	101 346,55	97 616,6	101 318,69	108 796,88
[3526] Bangkalan	18 361,44	18 550,8	17 514,62	17 152,78	16 959,91
[3527] Sampang	13 740,97	13 994,78	13 953,74	13 984,57	14 308,28
[3528] Pamekasan	10 872,94	11 407,36	11 117,62	11 496,24	12 031,56
[3529] Sumenep	23 783,32	23 816,44	23 546,51	24 161,35	24 912,62

Lanjutan Tabel/*Continued Table* 13.9

Kabupaten/Kota <i>Regency/Municipality</i>	2018	2019	2020	2021 *	2022 **
(1)	(2)	(3)	(4)	(5)	(6)
KOTA/MUNICIPALITY					
[3571] Kota Kediri	85 337,68	90 001,52	84 374,98	86 485,59	89 902,16
[3572] Kota Blitar	4 566,2	4 832,89	4 722,55	4 924,57	5 181,61
[3573] Kota Malang	49 500,83	52 334,75	51 154,53	53 309,7	56 678,64
[3574] Kota Probolinggo	7 871,38	8 338,77	8 035,27	8 361,14	8 872,84
[3575] Kota Pasuruan	5 650,49	5 964,66	5 706,6	5 914,59	6 282,38
[3576] Kota Mojokerto	4 718,94	4 985,68	4 801,46	4 976,49	5 253,
[3577] Kota Madiun	10 051,29	10 623,07	10 055,91	10 537,7	11 119,55
[3578] Kota Surabaya	387 303,94	410 879,31	390 936,42	407 725,83	434 268,34
[3579] Kota Batu	11 065,99	11 786,65	11 025,81	11 471,43	12 180,93
[3500] JAWA TIMUR	1 563 441,82	1 649 895,64	1 611 392,55	1 668 749,44	1 757 821,43

Sumber/*Source*: BPS Provinsi Jawa Timur/*BPS-Statistics of Jawa Timur Province*

Tabel
Table 13.10

Angka Gini Ratio Kabupaten/Kota di Jawa Timur, 2018–2022
District/City Gini Ratio in East Java, 2018–2022

Kabupaten/Kota Regency/Municipality	2018	2019	2020	2021	2022
(1)	(2)	(3)	(4)	(5)	(6)
KABUPATEN/REGENCY					
[3501] Pacitan	0,35	0,40	0,35	0,34	0,34
[3502] Ponorogo	0,35	0,35	0,38	0,37	0,34
[3503] Trenggalek	0,39	0,37	0,38	0,34	0,33
[3504] Tulungagung	0,37	0,30	0,34	0,33	0,34
[3505] Blitar	0,38	0,33	0,35	0,35	0,34
[3506] Kediri	0,33	0,30	0,33	0,33	0,33
[3507] Malang	0,38	0,38	0,37	0,37	0,37
[3508] Lumajang	0,32	0,30	0,30	0,31	0,35
[3509] Jember	0,34	0,30	0,32	0,34	0,30
[3510] Banyuwangi	0,31	0,31	0,32	0,37	0,33
[3511] Bondowoso	0,35	0,30	0,33	0,33	0,37
[3512] Situbondo	0,36	0,32	0,31	0,32	0,30
[3513] Probolinggo	0,34	0,33	0,33	0,33	0,28
[3514] Pasuruan	0,32	0,31	0,35	0,34	0,33
[3515] Sidoarjo	0,35	0,31	0,34	0,35	0,37
[3516] Mojokerto	0,31	0,27	0,33	0,29	0,33
[3517] Jombang	0,32	0,33	0,33	0,33	0,31
[3518] Nganjuk	0,31	0,42	0,34	0,31	0,30
[3519] Madiun	0,33	0,33	0,36	0,36	0,35
[3520] Magetan	0,38	0,36	0,32	0,36	0,35
[3521] Ngawi	0,35	0,34	0,34	0,31	0,30
[3522] Bojonegoro	0,35	0,31	0,30	0,34	0,28
[3523] Tuban	0,36	0,30	0,34	0,35	0,35
[3524] Lamongan	0,31	0,32	0,30	0,29	0,27
[3525] Gresik	0,27	0,28	0,30	0,31	0,36
[3526] Bangkalan	0,29	0,31	0,32	0,30	0,31
[3527] Sampang	0,26	0,27	0,26	0,27	0,28
[3528] Pamekasan	0,33	0,34	0,32	0,32	0,31
[3529] Sumenep	0,25	0,30	0,26	0,29	0,27

Lanjutan Tabel/*Continued Table* 13.10

Kabupaten/Kota Regency/Municipality	2018	2019	2020	2021	2022
(1)	(2)	(3)	(4)	(5)	(6)
KOTA/MUNICIPALITY					
[3571] Kota Kediri	0,33	0,32	0,35	0,37	0,37
[3572] Kota Blitar	0,35	0,34	0,34	0,37	0,38
[3573] Kota Malang	0,41	0,34	0,40	0,41	0,42
[3574] Kota Probolinggo	0,31	0,27	0,31	0,30	0,32
[3575] Kota Pasuruan	0,34	0,31	0,30	0,35	0,36
[3576] Kota Mojokerto	0,34	0,31	0,36	0,33	0,38
[3577] Kota Madiun	0,36	0,35	0,39	0,35	0,40
[3578] Kota Surabaya	0,36	0,41	0,34	0,35	0,39
[3579] Kota Batu	0,33	0,32	0,33	0,31	0,31
[3500] JAWA TIMUR	0,38	0,37	0,37	0,37	0,37

Source Url: <https://jatim.bps.go.id/indicator/23/488/1/gini-rasio-menurut-kabupaten-kota-di-jawa-timur.html> Access Time: February 22, 2023, 12:31 pm

DATA

MENCERDASKAN BANGSA

— *Enlighten The Nation* —



**BADAN PUSAT STATISTIK
KABUPATEN JOMBANG**
BPS-STATISTICS OF JOMBANG REGENCY

Jl. Airlangga No. 46A Jombang

Telp. (0321) 861485

Website: <http://jombangkab.bps.go.id>

E-mail: bps3517@bps.go.id