

KATALOG : 1102001.3403

KABUPATEN GUNUNGKIDUL DALAM ANGKA

Gunungkidul Regency in Figures

2023



**BADAN PUSAT STATISTIK
KABUPATEN GUNUNGKIDUL**
BPS - Statistics of Gunungkidul Regency



KABUPATEN GUNUNGKIDUL DALAM ANGKA

Gunungkidul Regency in Figures

2023

KABUPATEN GUNUNGKIDUL DALAM ANGKA 2023

GUNUNGKIDUL REGENCY IN FIGURES 2023

ISSN: 0215-5230

No. Publikasi/Publication Number: 34030.2307

Katalog/Catalog: 1102001.3403

Ukuran Buku/Book Size: 14,8 cm x 21 cm

Jumlah Halaman/Number of Pages: liv + 454 halaman /pages

Naskah/Manuscript:

Badan Pusat Statistik Kabupaten Gunungkidul

BPS-Statistics of Gunungkidul Regency

Penyunting/Editor :

Badan Pusat Statistik Kabupaten Gunungkidul

BPS-Statistics of Gunungkidul Regency

Gambar Kover oleh/Cover Designed by:

Badan Pusat Statistik Kabupaten Gunungkidul

BPS-Statistics of Gunungkidul Regency

Ilustrasi Kover/Cover Illustration:

Nglanggeran

Diterbitkan oleh/Published by:

© **BPS Kabupaten Gunungkidul**

BPS-Statistics of Gunungkidul Regency

Dicetak oleh/Printed by:

CV. Centra Grafindo

Sumber Ilustrasi /Graphics by:

freepik.com

Dilarang mengumumkan, mendistribusikan, mengomunikasikan, dan/atau menggandakan sebagian atau seluruh isi buku ini untuk tujuan komersil tanpa izin tertulis dari Badan Pusat Statistik.

Prohibited to announce, distribute, communicate, and/or copy part or all of this book for commercial purpose without permission from BPS-Statistics Indonesia.

TIM PENYUSUN/TEAM MEMBERS

Pengarah/Director

Rintang Awan Eltribakti Umbas

Penanggung Jawab/Persons in Charge

Rintang Awan Eltribakti Umbas

Penyunting/Editors

Endarto

Pengolah Data dan Penulis Naskah/Data Processing and Authors

Rinto Harwadi Kurniawan • Choerul Umam •
Mayszea Prawika Firdausya • Septi Hayuning Tyas •
Ardilia Zahra Al Qarina •

Penata Letak/Layout Designers

Mayszea Prawika Firdausya

Gambar Kulit/Cover Designers

Mayszea Prawika Firdausya

KONTRIBUTOR DATA/DATA CONTRIBUTOR

1. Badan Pusat Statistik/*BPS-Statistics Indonesia*
2. Kementerian Dalam Negeri/*Ministry of Home Affairs*
3. Bagian Administrasi Pemerintahan Umum Sekretariat Daerah Kabupaten Gunungkidul/*General Government Administration Division of Regional Secretary of Gunungkidul Regency*
4. Badan Meteorologi, Klimatologi, dan Geofisika/*Meteorological, Climatological, and Geophysical Agency*
5. Dinas Pemberdayaan Perempuan, Perlindungan Anak dan Keluarga Berencana, Pemberdayaan Masyarakat dan Desa Kabupaten Gunungkidul/*Child Protection, Woman and Family Planning Board, People and Village Enforcement of Gunungkidul Regency*
6. Badan Kepegawaian Pendidikan dan Pelatihan Daerah Kab.Gunungkidul/*Regional Affairs Board of Gunungkidul Regency*
7. Sekretariat DPRD Kabupaten Gunungkidul/*House of Representatives Office of Gunungkidul Regency*
8. Bagian Hukum Sekretariat Daerah Kab. Gunungkidul/*Law Division of Regional Secretary of Gunungkidul Regency*
9. Badan Kepegawaian Negara (BKN)/*National Civil Service Agency*
10. Badan Keuangan dan Aset Daerah Kabupaten Gunungkidul/*Regional Finance and Asset Agency of Gunungkidul Regency*
11. Dinas Sosial, Tenaga Kerja dan Transmigrasi Kabupaten Gunungkidul/*Social, Manpower and Transmigration Services of Gunungkidul Regency*
12. Kementerian Pendidikan dan Kebudayaan, Data Semester Ganjil/*Ministry of Educations and Culture, Odd semester report data*
13. Kementerian Agama, Data Semester Ganjil/*Ministry of Religious Affairs, Odd semester report data*
14. Dinas Kesehatan Kabupaten Gunungkidul/*Health Service of Gunungkidul Regency*
15. Pengadilan Negeri Wonosari Kelas II/*Region District Court of Wonosari II Class*
16. Kepolisian Resort Gunungkidul/*Regent Headquarter Police of Gunungkidul*
17. Kejaksaan Negeri Kabupaten Gunungkidul/*State Prosecutor of Gunungkidul Regency*

18. Rumah Tahanan Negara Wonosari Kabupaten Gunungkidul/*Wonosari State Arresting House of Gunungkidul Regency*
19. Badan Pertanahan Nasional Kabupaten Gunungkidul/*National Land Board of Gunungkidul Regency*
20. Dinas Penanaman Modal dan Pelayanan Terpadu Kabupaten Gunungkidul/*Integrated Service and Investment of Gunungkidul Regency of Gunungkidul Regency*
21. Dinas Sosial Kabupaten Gunungkidul/*Social Services of Gunungkidul Regency*
22. Badan Penanggulangan Bencana Daerah Kabupaten Gunungkidul/*Regional Disaster Tackling Board of Gunungkidul Regency*
23. Dinas Peternakan Dan Kesehatan Hewan Kabupaten Gunungkidul/*Department of Livestock and Animal Health of Gunungkidul Regency*
24. Dinas Kelautan Kabupaten Gunungkidul/*Marine Service of Gunungkidul Regency*
25. PLN Yogyakarta/*State Electricity Enterprise of Yogyakarta*
26. Perusahaan Daerah Air Minum Kabupaten Gunungkidul/*Sanitary Water Region Corporation of Gunungkidul Regency*
27. Dinas Pariwisata Kabupaten Gunungkidul/*Tourism Office of Gunungkidul Regency*
28. Dinas Pekerjaan Umum dan Energi Sumber Daya Mineral/*Department of Public Works and Energy and Mineral*
29. Dinas Pekerjaan Umum, Perumahan Rakyat dan Kawasan Permukiman Kabupaten Gunungkidul/*Public Work Services, People's Housing and Settlement Area of Gunungkidul Regency*
30. PT POS Indonesia Wonosari/*Indonesia Post Company of Wonosari Branch*
31. Dinas Koperasi Usaha Kecil dan Menengah Kabupaten Gunungkidul/*Office of Small and Medium Enterprises of Gunungkidul Regency*
32. Bank BPD DIY Cabang Wonosari/*BPD DIY of Wonosari Branch*
33. Bank Daerah Gunungkidul/*Gunungkidul Regional Bank*
34. Perum Pegadaian Cabang Wonosari/*Pawn House Company of Wonosari Branch*
35. Dinas Perindustrian dan Perdagangan Kabupaten Gunungkidul/*Industry and Trade Services of Gunungkidul Regency*

PETA WILAYAH KABUPATEN GUNUNGKIDUL
MAP OF GUNUNGKIDUL REGENCY

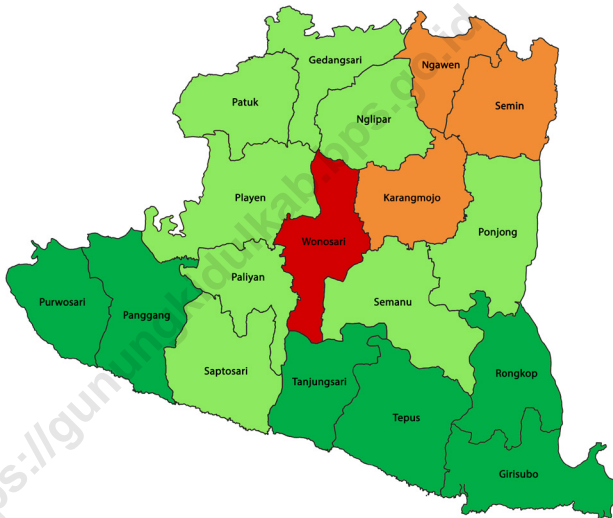

**KEPALA BPS KABUPATEN GUNUNGKIDUL
CHIEF STATISTICIAN OF GUNUNGKIDUL REGENCY**



Rintang Awan Eltribakti Umbas, S.Si., M.Si.



KATA PENGANTAR

Gunungkidul Dalam Angka 2023 merupakan publikasi tahunan yang diterbitkan oleh BPS Kabupaten Gunungkidul. Disadari bahwa publikasi ini belum sepenuhnya memenuhi harapan pihak pemakai data khususnya para perencana, namun diharapkan dapat membantu melengkapi penyusunan rencana pembangunan di Kabupaten Gunungkidul.

Publikasi ini dapat terwujud berkat kerja sama dan bantuan dari berbagai pihak baik instansi pemerintah maupun swasta. Kepada semua pihak yang telah memberikan bantuan disampaikan penghargaan dan terima kasih yang sebesar-besarnya.

Walaupun publikasi ini telah disiapkan sebaik-baiknya, namun disadari masih ada kekurangan dan kesalahan yang terjadi. Untuk perbaikan publikasi ini, tanggapan dan saran yang bersifat konstruktif dari para pemakai sangat diharapkan.

Wonosari, Februari 2023
Kepala BPS
Kabupaten Gunungkidul

Rintang Awan Eltribakti Umbas, S.Si, M.Si



PREFACE

Gunungkidul in Figures 2023 is annual publication written by BPS-Statistics of Gunungkidul Regency. Honestly, this publication has not perfect yet and has not filled the user's hope, especially for the planners yet, but hopely it can help to equip compilation of development planning in this new regency.

This comprehensive publication has been made possible with the assistance and contribution from several governmental institutions and private organizations. To all parties who have been involved in the preparation of this publication, I would like to express my sincerest appreciation and gratitude.

Comments and constructive suggestions for the improvement of this publication are always welcome.

*Wonosari, February 2023
Chief Statistician of
Gunungkidul Regency*

Rintang Awan Eltribakti Umbas, S.Si, M.Si

DAFTAR ISI / CONTENTS

	Halaman <i>Page</i>
Kata Pengantar/ <i>Preface</i>	xi
Daftar Isi/ <i>Contents</i>	xiii
Daftar Tabel/ <i>List of Tables</i>	xv
Daftar Singkatan/ <i>List of Abbreviations</i>	li
Statistik Kunci/ <i>Key Statistics</i>	liii
1. Geografi dan Iklim/ <i>Geography and Climate</i>	1
2. Pemerintahan/ <i>Government</i>	25
3. Penduduk dan Ketenagakerjaan/ <i>Population and Employment</i>	61
4. Sosial dan Kesejahteraan Rakyat/ <i>Social and Welfare</i>	93
5. Pertanian, Kehutanan, Peternakan, dan Perikanan/ <i>Agriculture, Forestry, Livestock, and Fishery</i>	213
6. Industri, Pertambangan, dan Energi/ <i>Industry, Mining, and Energy</i>	281
7. Pariwisata/ <i>Tourism</i>	303
8. Transportasi dan Komunikasi/ <i>Transportation and Communication</i>	339
9. Perbankan Koperasi dan Harga-harga/ <i>Banking Cooperative dan Prices</i> 365	
10. Pengeluaran Penduduk/ <i>Population Expenditure</i>	399
11. Perdagangan/ <i>Trade</i>	407
12. Sistem Neraca Regional/ <i>System of Regional Accounts</i>	415
13. Perbandingan Antar Kabupaten/ <i>Regency Comparison</i>	443

DAFTAR TABEL/LIST OF TABLES

Halaman
Page

DAFTAR TABEL/LIST OF TABLES

1. GEOGRAFI DAN IKLIM/GEOGRAPHY AND CLIMATE

1.1 KEADAAN GEOGRAFI

GEOGRAPHY CONDITION

- 1.1.1 Luas Daerah dan Jumlah Pulau Menurut Kecamatan di Kabupaten Gunungkidul, 2022
Total Area and Number of Islands by Subdistrict in Gunungkidul Regency, 2022 9
- 1.1.2 Tinggi Wilayah dan Jarak ke Ibukota Kabupaten Menurut Kecamatan di Kabupaten Gunungkidul, 2022
Altitude and Distance to the Capital of Regency by Subdistrict in Gunungkidul Regency, 2022..... 11
- 1.1.3 Jarak Antar Ibukota di Kabupaten Gunungkidul, 2022
Distance Among The Sub Districts Capitals in Gunungkidul Regency, 2022 12

1.2 KEADAAN IKLIM

CLIMATE CONDITION

- 1.2.1 Pengamatan Unsur Iklim Menurut Bulan di Kabupaten Gunungkidul, 2022
Observation of Climate Elements By Months at Gunungkidul Regency, 2022..... 14
- 1.2.2 Letak Geografis dan Kemiringan Lahan Setiap Desa menurut Kecamatan di Kabupaten Gunungkidul, 2022
Geographical Positions and Land Slopes of Villages by Sub District in Gunungkidul Regency, 2022..... 17

2. PEMERINTAHAN/GOVERNMENT

2.1 WILAYAH ADMINISTRATIF

ADMINISTRATIVE AREA

- 2.1.1 Jumlah Desa¹/Kelurahan Menurut Kecamatan di Kabupaten Gunungkidul, 2018–2022
Number of Villages¹/Kelurahan by Subdistrict in Gunungkidul Regency, 2018–2022..... 31

2.1.2	Jumlah Desa menurut Kecamatan dan Klasifikasinya di Kabupaten Gunungkidul, 2022 <i>Number of Villages by Sub District and Its Classifications in Gunungkidul Regency, 2022</i>	32
2.1.3	Luas dan Status Desa menurut Kecamatan di Kabupaten Gunungkidul, 2022 <i>Area and Status of Village by Sub Districs in Gunungkidul Regency, 2022</i>	33
2.1.4	Jumlah Lembaga Pemberdayaan Masyarakat Desa (LPMD) menurut Kecamatan dan Klasifikasinya di Kabupaten Gunungkidul, 2022 <i>Number of Village People Enforcement Board by Sub District and Its Classifications in Gunungkidul Regency, 2022</i>	40
2.1.5	Jumlah Program Kesejahteraan Keluarga (PKK) menurut Kecamatan dan Klasifikasinya di Kabupaten Gunungkidul, 2022 <i>Number of Family Welfare Programme by Subsistrict and Its Classifications in Gunungkidul Regency, 2022</i>	41
2.1.6	Daftar Nama Bupati Gunungkidul menurut Lama Menjabatnya sejak Tahun 1831 <i>List of Gunungkidul's Mayors by Their Duty Period Since 1831</i>	42
2.2	DEWAN PERWAKILAN RAKYAT DAERAH REGIONAL HOUSE OF REPRESENTATIVE	
2.2.1	Jumlah Anggota Dewan Perwakilan Rakyat Daerah Menurut Partai Politik dan Jenis Kelamin di Kabupaten Gunungkidul, 2022 <i>Number of Regional House of Representatives's Members by Political Parties and Sex in Gunungkidul Regency 2022</i>	44
2.2.2	Komposisi Anggota DPRD menurut Fraksi dan Komisi di Kabupaten Gunungkidul, 2022 <i>Composition House of Representatives Member by Parties and Commission in Gunungkidul Regency, 2022</i>	45
2.2.3	Jumlah Kegiatan DPRD Kabupaten Gunungkidul menurut Jenisnya Tahun 2022 <i>Number of Gunungkidul's House of Representatives Activities by Subject of Meeting, 2022</i>	46

2.2.4	Jumlah Keputusan DPRD Kabupaten Gunungkidul menurut Jenisnya Tahun 2019 – 2022 <i>Number of Decision Created by Gunungkidul's House of Representatives by Subject of Decision, 2019 – 2022</i>	48
2.3.5	Jumlah Peraturan Daerah, Peraturan Bupati, Keputusan Bupati dan Instruksi Bupati di Kabupaten Gunungkidul Tahun 2019 - 2022 <i>Number of Local Government's Regulations, Mayor's Regulations, Mayor's Decision and Mayor's Instruction in Gunungkidul Regency, 2019 – 2022.....</i>	49
2.3	SUMBER DAYA MANUSIA HUMAN RESOURCES	
2.3.1	Jumlah Pegawai Negeri Sipil Menurut Jabatan dan Jenis Kelamin di Kabupaten Gunungkidul, Desember 2021 dan Desember 2022 <i>Number of Civil Servants by Occupation and Sex in Gunungkidul Regency, December 2021 and December 2022</i>	50
2.3.2	Jumlah Pegawai Negeri Sipil Menurut Tingkat Pendidikan dan Jenis Kelamin di Kabupaten Gunungkidul, Desember 2021 dan Desember 2022 <i>Number of Civil Servants by Educational Level and Sex in Gunungkidul Regency, Desember 2021 and Desember 2022</i>	52
2.3.3	Jumlah Pegawai Negeri Sipil Menurut Tingkat Kepangkatan dan Jenis Kelamin di Kabupaten Gunungkidul, Desember 2021 dan Desember 2022 <i>Number of Civil Servants by Hierarchy and Sex in Gunungkidul Regency, Desember 2021 and Desember 2022</i>	54
2.4	KEUANGAN PEMERINTAH GOVERNMENT FINANCE	
2.4.1	Realisasi Pendapatan Pemerintah Kabupaten Kabupaten Gunungkidul Menurut Jenis Pendapatan (ribu rupiah), 2019–2022 <i>Actual Kabupaten Gunungkidul Regency Government Revenues by Kind of Revenues (thousand rupiahs), 2019–2022.....</i>	56

2.4.2	Realisasi Belanja Pemerintah Kabupaten Kabupaten Gunungkidul Menurut Jenis Belanja (ribu rupiah), 2019–2022 <i>Actual Kabupaten Gunungkidul Regency Government Expenditures by Kind of Expenditures (thousand rupiahs), 2019–2022.....</i>	58
3.	PENDUDUK DAN KETENAGAKERJAAN/ POPULATION AND EMPLOYMENT	
3.1	PENDUDUK POPULATION	
3.1.1	Penduduk, Laju Pertumbuhan Penduduk, Distribusi Persentase Penduduk, Kepadatan Penduduk, Rasio Jenis Kelamin Penduduk Menurut Kecamatan di Kabupaten Gunungkidul, 2022 <i>Population, Population Growth Rate, Percentage Distribution of Population, Population Density, and Population Sex Ratio by Subdistrict in Gunungkidul Regency, 2022</i>	73
3.1.2	Jumlah Penduduk Menurut Kelompok Umur dan Jenis Kelamin di Kabupaten Gunungkidul, 2022 <i>Population by Age Groups and Sex in Gunungkidul Regency, 2022.....</i>	76
3.2	KETENAGAKERJAAN EMPLOYMENT	
3.2.1	Jumlah Penduduk Berumur 15 Tahun Keatas Menurut Jenis Kegiatan Selama Seminggu yang Lalu dan Jenis Kelamin di Kabupaten Gunungkidul, 2022 <i>Population Aged 15 Years and Over by Type of Activity During The Previous Week and Sex in Gunungkidul Regency, 2022.....</i>	77
3.2.2	Penduduk Berumur 15 Tahun ke Atas Menurut Pendidikan Tertinggi yang Ditamatkan dan Jenis Kegiatan Selama Seminggu yang Lalu di Kabupaten Gunungkidul, 2022 <i>Population 15 Years of Age and Over by Educational Attainment and Type of Activity During the Previous Week in Gunungkidul Regency, 2022</i>	78

3.2.3	Penduduk Berumur 15 Tahun Ke Atas yang Bekerja Selama Seminggu yang Lalu Menurut Status Pekerjaan Utama dan Jenis Kelamin di Kabupaten Gunungkidul, 2022 <i>Population 15 Years of Age and Over who Worked During The Previous Week by Main Employment Status and Sex in Gunungkidul Regency, 2022</i>	80
3.2.4	Jumlah Pencari Kerja Pendaftar Baru menurut Bulan dan Tingkat Pendidikan di Kabupaten Gunungkidul, 2022 <i>Number of New Registered Job Seekers by Month and Education Level in Gunungkidul Regency, 2022</i>	81
3.2.5	Jumlah Pencari Kerja yang Terdaftar, Ditempatkan dan Dihapuskan menurut Tingkat Pendidikan dan Jenis Kelamin di Kabupaten Gunungkidul, 2022 <i>Number of Job Seekers Registered, Placed and Removed by Education Level and Sex in Gunungkidul Regency, 2022</i>	82
3.2.6	Jumlah Pencari Kerja yang Ditempatkan menurut Tingkat Pendidikan, Jenis Program dan Jenis Kelamin di Kabupaten Gunungkidul, 2022 <i>Number of Job Seekers Employed by Education Level, Recruitment Program and Sex in Gunungkidul Regency, 2022</i>	84
3.2.7	Jumlah Pencari Kerja yang Ditempatkan melalui Program AKL menurut Tingkat Pendidikan dan Jenis Kelamin di Kabupaten Gunungkidul, 2022 <i>Number of Job Seekers through AKL Program by Level of Education and Sex in Gunungkidul Regency, 2022</i>	85
3.2.8	Jumlah Pencari Kerja yang Ditempatkan Melalui Program AKAN menurut Tingkat Pendidikan dan Jenis Kelamin di Kabupaten Gunungkidul, 2022 <i>Number of Job Seekers Employed through AKAN Program by Education Level and Sex in Gunungkidul Regency, 2022</i>	
3.2.9	Realisasi Pemberangkatan Transmigran menurut Provinsi Penempatan Dan Jenis Transmigrasi di Kabupaten Gunungkidul, 2022 (KK) <i>Realization of Transmigrant Departure by Province of Settlement and Kind of Transmigration in Gunungkidul Regency, 2022 (Family)..</i>	87

3.2.10	Realisasi Pemberangkatan Transmigran menurut Provinsi Penempatan dan Jenis Transmigrasi di Kabupaten Gunungkidul, 2022 (Jiwa) <i>Realization of Transmigrant Departure by Province of Settlement and Kinds of Transmigration in Gunungkidul Regency, 2022 (Person)</i>	88
3.2.11	Realisasi Pemberangkatan Transmigran menurut Asal Kecamatan dan Jenis Transmigrasi di Kabupaten Gunungkidul, 2022 (KK) <i>Realization of Transmigrant Departure by District Origin and Kinds of Transmigration in Gunungkidul Regency, 2022 (Family).....</i>	89
3.2.12	Realisasi Pemberangkatan Transmigran menurut Asal Kecamatan dan Jenis Transmigrasi di Kabupaten Gunungkidul, 2022 (Jiwa) <i>Realization of Transmigrant Departure by District Origin and Kinds of Transmigration in Gunungkidul Regency, 2022 (Person).....</i>	90
3.2.13	Jumlah Tenaga Kerja Indonesia di Luar Negeri menurut Asal Kecamatan di Kabupaten Gunungkidul, 2021 – 2022 <i>Number of Indonesian Employment in Foreign by District Origin of Transmigration in Gunungkidul Regency, 2021 – 2022.....</i>	91
3.2.14	Jumlah Tenaga Kerja Indonesia di Luar Negeri menurut Negara Tujuan di Kabupaten Gunungkidul, 2021 – 2022 <i>Number of Indonesian Employment in Foreign by Destination Country in Gunungkidul Regency, 2021 – 2022.....</i>	92
4.	SOSIAL DAN KESEJAHTERAAN RAKYAT/SOCIAL AND WELFARE	
4.1	PENDIDIKAN	
	EDUCATION	
4.1.1	Jumlah Sekolah, Guru, dan Murid Taman Kanak-Kanak (TK) di Bawah Kementerian Pendidikan dan Kebudayaan Menurut Kecamatan di Kabupaten Gunungkidul, 2021/2022 dan 2022/2023 <i>Number of Schools, Teachers, and Pupils in Kindergarten Under The Ministry of Education and Culture by Subdistrict in Gunungkidul Regency, 2021/2022 and 2022/2023.....</i>	109

4.1.2	Jumlah Sekolah, Guru, dan Murid Raudatul Athfal (RA) di Bawah Kementerian Agama Menurut Kecamatan di Kabupaten Gunungkidul, 2020/2021 dan 2021/2022 <i>Number of Schools, Teachers, and Pupils in Raudatul Athfal (RA) Under The Ministry of Religious Affairs by Subdistrict in Gunungkidul Regency, 2021/2022 and 2022/2023</i>	112
4.1.3	Jumlah Sekolah, Guru, dan Murid Sekolah Dasar (SD) di Bawah Kementerian Pendidikan dan Kebudayaan Menurut Kecamatan di Kabupaten Gunungkidul, 2021/2022 dan 2022/2023 <i>Number of Schools, Teachers, and Pupils in Primary Schools Under The Ministry of Education and Culture by Subdistrict in Gunungkidul Regency, 2021/2022 and 2022/2023</i>	113
4.1.4	Jumlah Sekolah, Guru, dan Murid Madrasah Ibtidaiyah (MI) di Bawah Kementerian Agama Menurut Kecamatan di Kabupaten Gunungkidul, 2020/2021 dan 2021/2022 <i>Number of Schools, Teachers, and Pupils in Madrasah Ibtidaiyah (MI) Under The Ministry of Religious Affairs by Subdistrict in Gunungkidul Regency, 2021/2022 and 2022/2023</i>	116
4.1.5	Jumlah Sekolah, Guru, dan Murid Sekolah Menengah Pertama (SMP) di Bawah Kementerian Pendidikan dan Kebudayaan Menurut Kecamatan di Kabupaten Gunungkidul, 2021/2022 dan 2022/2023 <i>Number of Schools, Teachers, and Pupils in Lower Secondary Schools Under The Ministry of Education and Culture by Subdistrict in Gunungkidul Regency, 2021/2022 and 2022/2023</i>	119
4.1.6	Jumlah Sekolah, Guru, dan Murid Madrasah Tsanawiyah (MTs) di Bawah Kementerian Agama Menurut Kecamatan di Kabupaten Gunungkidul, 2020/2021 dan 2021/2022 <i>Number of Schools, Teachers, and Pupils in Madrasah Tsanawiyah (MTs) Under The Ministry of Religious Affairs by Subdistrict in Gunungkidul Regency, 2021/2022 and 2022/2023</i>	122

4.1.7	<p>Jumlah Sekolah, Guru, dan Murid Sekolah Menengah Atas (SMA) di Bawah Kementerian Pendidikan dan Kebudayaan Menurut Kecamatan di Kabupaten Gunungkidul, 2021/2022 dan 2022/2023</p> <p><i>Number of Schools, Teachers, and Pupils in Upper Secondary Schools Under The Ministry of Education and Culture by Subdistrict in Gunungkidul Regency, 2021/2022 and 2022/2023.....</i></p>	125
4.1.8	<p>Jumlah Sekolah, Guru, dan Murid Sekolah Menengah Kejuruan (SMK) di Bawah Kementerian Pendidikan dan Kebudayaan Menurut Kecamatan di Kabupaten Gunungkidul, 2021/2022 dan 2022/2023</p> <p><i>Number of Schools, Teachers, and Pupils in Vocational High Schools Under The Ministry of Education and Culture by Subdistrict in Gunungkidul Regency, 2021/2022 and 2022/2023.....</i></p>	128
4.1.9	<p>Jumlah Sekolah, Guru, dan Murid Madrasah Aliyah (MA) di Bawah Kementerian Agama Menurut Kecamatan di Kabupaten Gunungkidul, 2020/2021 dan 2021/2022</p> <p><i>Number of Schools, Teachers, and Pupils in Madrasah Aliyah (MA) Under the Ministry of Religious Affairs by Subdistrict in Gunungkidul Regency, 2021/2022 and 2022/2023</i></p>	131
4.1.10	<p>Jumlah Desa¹/Kelurahan yang Memiliki Fasilitas Sekolah Menurut Kecamatan dan Tingkat Pendidikan di Kabupaten Gunungkidul, 2020–2022</p> <p><i>Number of Villages¹/Kelurahan Having Educational Facilities by Subdistrict and Educational Level in Gunungkidul Regency, 2020–2022</i></p>	134
4.1.11	<p>Angka Partisipasi Murni (APM) dan Angka Partisipasi Kasar (APK) Menurut Jenjang Pendidikan di Kabupaten Gunungkidul, 2021 dan 2022</p> <p><i>Net Enrollment Rate and Gross Enrollment Ratio by Educational Level in Gunungkidul Regency, 2021 and 2022</i></p>	139
4.1.12	<p>Persentase Penduduk Berumur 15 Tahun ke Atas yang Melek Huruf Menurut Kelompok Umur di Kabupaten Gunungkidul, 2021 dan 2022</p> <p><i>Percentage of Literate People Aged 15 Years and Over by Age Group in Gunungkidul Regency, 2021 and 2022.....</i></p>	140

4.1.13	Jumlah Dosen dan Mahasiswa menurut Perguruan Tinggi dan Jenis Kelamin di Kabupaten Gunungkidul, 2022/2023..... <i>Number of Lectures and Students by University and Sex in Gunungkidul Regency, 2022/2022</i>	141
4.2	KESEHATAN	
	HEALTH	
4.2.1	Jumlah Desa ¹ /Kelurahan Yang Memiliki Sarana Kesehatan Menurut Kecamatan di Kabupaten Gunungkidul, 2020–2022 <i>Number of Villages¹/Kelurahan Having Health Facilities by Subdistrict in Gunungkidul Regency, 2020–2022</i>	142
4.2.2	Jumlah Tenaga Kesehatan Menurut Kecamatan di Kabupaten Gunungkidul, 2021 <i>Number of Health Human Resources by Subdistrict in Gunungkidul Regency, 2021</i>	148
4.2.3	Jumlah Sarana Kesehatan Menurut Jenis Sarana dan Status Kepemilikan di Kabupaten Gunungkidul, 2022 <i>Number of Health Facilities by Type of Facilities and Ownership Status in Gunungkidul Regency, 2022</i>	149
4.2.4	Jumlah Penderita Penyakit TBC menurut Kecamatan di Kabupaten Gunungkidul dari Tahun 2018 - 2022 <i>Number of TBC Disease Sufferers by Subdistrict in Gunungkidul Regency, 2018-2022</i>	150
4.2.5	Jumlah Penderita Penyakit Demam Berdarah menurut Kecamatan di Kabupaten Gunungkidul dari Tahun 2018 - 2022 <i>Number of Haemorrhagic Fever Disease Sufferers by Subdistrict in Gunungkidul Regency, 2018-2022</i>	151
4.2.6	Jumlah Kasus Penyakit menurut Kecamatan di Kabupaten Gunungkidul dari Tahun 2022 <i>Number of Disease Case by Subdistrict in Gunungkidul Regency, 2022</i>	152
4.2.7	Jumlah Dokter Spesialis, Dokter Umum, dan Dokter Gigi menurut Kecamatan di Kabupaten Gunungkidul dari Tahun 2022 <i>Number of Specialist Doctor, General Doktor, and Dentist by Subdistrict in Gunungkidul Regency, 2022</i>	154

4.2.8	Jumlah Bayi Lahir, Bayi Berat Badan Lahir Rendah (BBLR) Dan Bergizi Kurang menurut Kecamatan di Kabupaten Gunungkidul dari Tahun 2022 <i>Number of Births, Babies with Low Birth Weights (LBW), and Malnutrition Case by Subdistrict in Gunungkidul Regency, 2022.....</i>	155
4.2.9	Jumlah Kunjungan Pasien Rumah Sakit Umum Daerah Wonosari dirinci berdasarkan jenis penjamin / pembayaran Tahun 2022 <i>Number of Visits of Wonosari Regional General Hospital is detailed by type of guarantor / payment Year 2022</i>	156
4.2.10	Pasien Rumah Sakit Umum Daerah Wonosari Dirinci Berdasarkan Tingkat Pendidikan Tahun 2022 <i>Education Level of Patient in Wonosari Regional Public Hospital, Year 2022</i>	157
4.2.11	Domisili Pasien Rumah Sakit Umum Daerah Wonosari berdasarkan Jenis Kelamin Tahun 2022 <i>Domicile of Patient in Wonosari Regional Public Hospital, Year 2022 ..</i>	158
4.2.12	Pasien Rumah Sakit Umum Daerah Wonosari dirinci berdasarkan Rentang Umur Tahun 2022 <i>Age of Patient in Wonosari Regional Public Hospital, Year 2022.....</i>	159
4.2.13	Jumlah Akseptor KB Aktif menurut Kecamatan dan Jenis Tempat Pelayanan di Kabupaten Gunungkidul, 2022 <i>Number of Active Family Planning Acceptors by Subdistrict and Kind of Service Centre in Gunungkidul Regency, 2022</i>	160
4.2.14	Perkiraan Permintaan Masyarakat (PPM) dan Realisasi Akseptor KB menurut Kecamatan di Kabupaten Gunungkidul, 2022 <i>People Demand Estimate and Realization of Family Planning Acceptors by Subdistrict in Gunungkidul Regency, 2022.....</i>	161
4.3	AGAMA DAN SOSIAL LAINNYA RELIGION AND OTHER SOCIAL AFFAIRS	
4.3.1	Jumlah Penduduk Menurut Kecamatan dan Agama yang Dianut di Kabupaten Gunungkidul, 2022 <i>Population by Subdistrict and Religion in Gunungkidul Regency, 2022</i>	162

4.3.2	Jumlah Tempat Peribadatan Menurut Kecamatan di Kabupaten Gunungkidul, 2022 <i>Number of Places of Worship by Subdistrict in Gunungkidul Regency, 2022</i>	163
4.3.3	Jumlah Desa ¹ /Kelurahan yang Mengalami Bencana Alam ² Menurut Kecamatan di Kabupaten Gunungkidul, 2020–2022 <i>Number of Villages¹/Kelurahan that Had Natural Disaster² by Subdistrict in Gunungkidul Regency, 2020–2022</i>	164
4.3.4	Jumlah Nikah, Talak, Cerai dan Rujuk menurut Kecamatan di Kabupaten Gunungkidul (Agama Islam), 2022 <i>Number of Marriage, Repudiation, Divorce and Reconciliation by Subdistrict in Gunungkidul Regency (Islam Religion), 2022</i>	167
4.3.5	Jumlah Nikah dan Cerai menurut Kecamatan di Kabupaten Gunungkidul (Nonmuslim), 2022 <i>Number of Marriage and Divorce by Subdistrict in Gunungkidul Regency (Nonmuslim), 2022</i>	168
4.3.6	Jumlah Jemaah Haji menurut Kecamatan di Kabupaten Gunungkidul, 2019-2022 <i>Number of Haji Pilgrims by Subdistrict in Gunungkidul Regency, 2019-2022</i>	169
4.3.7	Jumlah Tindak Pidana Menurut Kepolisian Sektor di Kabupaten Gunungkidul, 2020-2022 <i>Number of Reported Criminal Cases by Subdistrict Pollice Office in Gunungkidul Regency, 2020-2022</i>	170
4.3.8	Penyelesaian Tindak Pidana Menurut Kepolisian Sektor di Kabupaten Gunungkidul, 2020-2022 <i>Crime Clearance Rate by Subdistrict Pollice Office in Gunungkidul Regency, 2020-2022</i>	171
4.3.9	Jumlah Perkara dan Terdakwa Tindak Pidana menurut Bulan pada Pengadilan Negeri Wonosari Kelas II, 2022 <i>Number of Cases and Crime Cases Defendants by Month in The District Court of Wonosari II Class, 2022</i>	172

4.3.10	Jumlah Terdakwa yang Diselesaikan Pengadilan menurut Kelompok Umur dan Jenis Kelamin di Kabupaten Gunungkidul, 2017-2022 <i>Number of Defendants Settled at The State Court by Age Group and Sex in Gunungkidul Regency, 2017-2022</i>	174
4.3.11	Jumlah Perkara Pelanggaran Lalu Lintas dan Terdakwa yang Diselesaikan Pengadilan menurut Bulan di Kabupaten Gunungkidul, 2022 <i>Number of traffic Offences Cases and Defendants Settled at The District Court by Month in Gunungkidul Regency, 2022</i>	175
4.3.12	Jumlah Perkara Pelanggaran Lalu Lintas dan Terdakwa yang Diselesaikan Pengadilan menurut Bulan di Kabupaten Gunungkidul, 2022 <i>Number of traffic Offences Cases and Defendants Settled at The District Court by Month in Gunungkidul Regency, 2022</i>	176
4.3.13	Jumlah Kecelakaan Lalu Lintas, Kondisi Korban dan Kerugian Material di Kabupaten Gunungkidul, 2022 <i>Number of Traffic Accidents, Victim Conditions and Material Damage in Gunungkidul Regency, 2022</i>	177
4.3.14	Jumlah Kecelakaan Lalu Lintas menurut Jenis Kendaraan di Kabupaten Gunungkidul, 2019-2022 <i>Number of Traffic Accidents by Kind of Motorized Vehicles in Gunungkidul Regency, 2019 – 2022</i>	178
4.3.15	Jumlah Tahanan Perkara Tindak Pidana Korupsi menurut Bulan dan Status Penyelesaiannya pada Kejaksaan Negeri di Kabupaten Gunungkidul, 2022 <i>Number of Arrested of Corruption Cases by Month and Settled Status at The State Prosecutor in Gunungkidul Regency, 2022</i>	179
4.3.16	Jumlah Narapidana pada Rumah Tahanan Negara Wonosari menurut Bulan dan Jenis Tindak Pidana di Kabupaten Gunungkidul, 2022 <i>Number of Prisoners at Wonosari State Arresting House by Month and Kind of Crimes in Gunungkidul Regency, 2022</i>	180

4.3.17	Jumlah Tambahannya Narapidana pada Rumah Tahanan Negara Wonosari menurut Bulan dan Status Pidana di Kabupaten Gunungkidul, 2022 <i>Number of Prisoners at Wonosari State Arresting House by Month and Status of Crimes in Gunungkidul Regency, 2022.....</i>	181
4.3.18	Tambahan Narapidana Berdasarkan Keputusan Pengadilan pada Rumah Tahanan Negara Wonosari menurut Jenis Kejahatan/ Pelanggaran dan Jenis Kelamin di Kabupaten Gunungkidul, 2022 <i>Number of Defendants to Additional Prisoners at Wonosari State Arresting House by Crimes/Offences and Sex in Gunungkidul Regency, 2022</i>	182
4.3.19	Jumlah Penghuni Rumah Tahanan Negara Wonosari menurut Status Narapidana, Jenis Tahanan dan Jenis Kelamin di Kabupaten Gunungkidul, 2022 <i>Number of Prisoners at Wonosari State Arresting House by Prisoners Class, Kind of Custody and Sex in Gunungkidul Regency, 2022.....</i>	184
4.3.20	Garis Kemiskinan dan Penduduk Miskin di Kabupaten Gunungkidul, 2018-2022 <i>Poverty Line and Number of Poor People in Gunungkidul Regency, 2018-2022</i>	186
4.3.21	Jumlah sertifikat menurut Jenis Sertifikat di Kabupaten Gunungkidul, 2018-2022 <i>Number of Certificate by Kind in Gunungkidul Regency, 2018 – 2022.</i>	187
4.3.22	Jumlah Pemohon Sertifikat yang Telah Diselesaikan menurut Pendaftaran Pertama Kecamatan di Kabupaten Gunungkidul, 2016-2022 <i>Number of Certificate Request and Certificate Settled by First Registration District in Gunungkidul Regency, 2016 – 2022.....</i>	188
4.3.23	Jumlah Sertifikat Atas Tanah menurut Pendaftaran Pertama Kecamatan di Kabupaten Gunungkidul, 2022 <i>Number of Land Right Certificates by First Registration District in Gunungkidul Regency, 2022.....</i>	189
4.3.24	Jumlah Penerbitan IMB di Kabupaten Gunungkidul 2018 - 2022 <i>Number of Building Permits in Gunungkidul Regency, 2018-2022.....</i>	190

4.3.25	Jumlah Perkumpulan Seni Teater menurut Kecamatan dan Jenisnya di Kabupaten Gunungkidul, 2022 <i>Number of Theatre Art Group by Subdistrict and Kind in Gunungkidul Regency, 2022</i>	191
4.3.26	Jumlah Perkumpulan Seni Tari menurut Kecamatan dan Jenisnya di Kabupaten Gunungkidul, 2022 <i>Number of Dance Art Group by Subdistrict and Kind in Gunungkidul Regency, 2022</i>	193
4.3.27	Jumlah Perkumpulan Seni Musik menurut Kecamatan dan Jenisnya di Kabupaten Gunungkidul, 2022 <i>Number of Music Art Group by Subdistrict and Kind in Gunungkidul Regency, 2022</i>	194
4.3.28	Jumlah Perkumpulan Seni Rupa menurut Kecamatan dan Jenisnya di Kabupaten Gunungkidul, 2022 <i>Number of Handicraft Art Group by Subdistrict and Kind in Gunungkidul Regency, 2022</i>	196
4.3.29	Jumlah Akta Catatan Sipil yang Dikeluarkan menurut Bulan dan Jenisnya di Kabupaten Gunungkidul, 2022 <i>Number of Civil Certificate Published by Month and Kind in Gunungkidul Regency, 2022</i>	197
4.3.30	Jumlah Pemberian Darah menurut Penggunaannya per Bulan di Kabupaten Gunungkidul Tahun 2022 (Kantong) <i>Number of Blood Donation by Health Care Units per Month in Gunungkidul Regency, 2022 (Bags)</i>	202
4.3.31	Jumlah Donor Darah menurut Golongan Darah per Bulan di Kabupaten Gunungkidul Tahun 2022 (Kantong) <i>Number of Blood Donors by Blood Groups per Month in Gunungkidul Regency, 2022 (Bags)</i>	203
4.3.32	Jumlah Organisasi Sosial Masyarakat menurut Kecamatan di Kabupaten Gunungkidul, 2022 <i>Number of Organization Social of Population by Subdistrict in Gunungkidul Regency, 2022</i>	204
4.3.33	Jumlah Karang Taruna menurut Kecamatan di Kabupaten Gunungkidul, 2022 <i>Number of Youth Association by Subdistrict in Gunungkidul Regency, 2022</i>	205

4.3.34	Jumlah Panti Asuhan dan Anak Asuh Menurut Kecamatan di Kabupaten Gunungkidul, 2021 – 2022 <i>Number of Nursing Homes and Children Nursed by Subdistrict in Gunungkidul Regency, 2021 – 2022</i>	206
4.3.35	Jumlah Penyandang Cacat menurut Kecamatan dan Jenisnya di Kabupaten Gunungkidul, 2022 <i>Number of Handicapped by Subdistrict and Kind in Gunungkidul Regency, 2022</i>	207
4.3.36	Jumlah Kejadian dan Korban Bencana Alam menurut Kecamatan dan Jenis Bencana di Kabupaten Gunungkidul, 2022 <i>Number of Accidents and Victims of Natural Disasters by District and Kind in Gunungkidul Regency, 2022</i>	208
4.4	KEMISKINAN POVERTY	
4.4.1	Garis Kemiskinan, Jumlah, dan Persentase Penduduk Miskin di Kabupaten Gunungkidul, 2015–2022 <i>Poverty Line, Number, and Percentage of Poor People in Gunungkidul Regency, 2015–2022</i>	210
4.4.2	Indeks Kedalaman Kemiskinan dan Indeks Keparahan Kemiskinan di Kabupaten Gunungkidul, 2015–2022 <i>Poverty Gap Index and Poverty Severity Index in Gunungkidul Regency, 2015–2022</i>	211
5.	PERTANIAN, KEHUTANAN, PETERNAKAN, DAN PERIKANAN/ AGRICULTURE, FORESTRY, LIVESTOCK, AND FISHERY	
5.1	HORTIKULTURA HORTICULTURE	
5.1.1	Luas Panen Tanaman Sayuran Menurut Kecamatan dan Jenis Tanaman di Kabupaten Gunungkidul (ha), 2021 dan 2022 ^x <i>Harvested Area of Vegetables by Subdistrict and Kind of Plant in Gunungkidul Regency (ha), 2021 and 2022^x</i>	
5.1.2	Produksi Tanaman Sayuran Menurut Kecamatan dan Jenis Tanaman di Kabupaten Gunungkidul (kuintal), 2021 dan 2022 ^x <i>Production of Vegetables by Subdistrict and Kind of Plant in Gunungkidul Regency (quintal), 2021 and 2022^x</i>	233

5.1.3	Luas Panen Tanaman Sayuran dan Buah-buahan Semusim Menurut Jenis Tanaman di Kabupaten Gunungkidul (ha), 2019–2022 <i>Harvested Area of Seasonal Vegetables and Fruits by Kind of Plant in Gunungkidul Regency (ha), 2019–2022</i>	237
5.1.4	Produksi Tanaman Sayuran dan Buah-buahan Semusim Menurut Jenis Tanaman di Kabupaten Gunungkidul (kuintal), 2019–2022 <i>Production of Seasonal Vegetables and Fruits by Kind of Plant in Gunungkidul Regency (quintal), 2019–2022</i>	238
5.1.5	Luas Panen Tanaman Biofarmaka Menurut Kecamatan dan Jenis Tanaman di Kabupaten Gunungkidul (m ²), 2021 dan 2022 ^x <i>Harvested Area of Medicinal Plants by Subdistrict and Kind of Plant in Gunungkidul Regency (m²), 2021 and 2022^x</i>	239
5.1.6	Produksi Tanaman Biofarmaka Menurut Kecamatan dan Jenis Tanaman di Kabupaten Gunungkidul (kg), 2021 dan 2022 ^x <i>Production of Medicinal Plants by Subdistrict and Kind of Plant in Gunungkidul Regency (kg), 2021 and 2022^x</i>	241
5.1.7	Luas Panen Tanaman Biofarmaka Menurut Jenis Tanaman di Kabupaten Gunungkidul (m ²), 2019–2022 <i>Harvested Area of Medicinal Plants by Kind of Plant in Gunungkidul Regency (m²), 2019–2022</i>	243
5.1.8	Produksi Tanaman Biofarmaka Menurut Jenis Tanaman di Kabupaten Gunungkidul (kg), 2019–2022 <i>Production of Medicinal Plants by Kind of Plant in Gunungkidul Regency (kg),2019–2022</i>	244
5.1.9	Luas Panen Tanaman Hias Menurut Kecamatan dan Jenis Tanaman di Kabupaten Gunungkidul (m ²), 2021 dan 2022 ^x <i>Harvested Area of Ornamental Plants by Subdistrict and Kind of Plant in Gunungkidul Regency (m²), 2021 and 2022^x</i>	245
5.1.10	Produksi Tanaman Hias Menurut Kecamatan dan Jenis Tanaman di Kabupaten Gunungkidul (tangkai), 2021 dan 2022 ^x <i>Production of Ornamental Plants by Subdistrict and Kind of Plant in Gunungkidul Regency (stalks), 2021 and 2022^x</i>	247

5.1.11	Luas Panen Tanaman Hias Menurut Jenis Tanaman di Kabupaten Gunungkidul (m ²), 2019–2022 <i>Harvested Area of Ornamental Plants by Kind of Plant in Gunungkidul Regency (m²), 2019–2022</i>	249
5.1.12	Produksi Tanaman Hias Menurut Jenis Tanaman di Kabupaten Gunungkidul (tangkai), 2019–2022 <i>Production of Ornamental Plants by Kind of Plant n XXX Regency (stalks), 2019–2022</i>	250
5.1.13	Produksi Buah-buahan Menurut Kecamatan dan Jenis Tanaman di Kabupaten Gunungkidul (kuintal), 2021 dan 2022 ^x <i>Production of Fruits by Subdistrict and Kind of Plant in Gunungkidul Regency (kuintal), 2021 and 2022^x</i>	251
5.1.14	Produksi Buah-Buahan dan Sayuran Tahunan Menurut Jenis Tanaman di Kabupaten Gunungkidul (kuintal), 2019–2022 <i>Production of Annual Fruits and Vegetables by Kind of Plant in Gunungkidul Regency (quintal), 2019–2022</i>	255
5.2	PERKEBUNAN ESTATE CROPS	
5.2.1	Luas Areal Tanaman Perkebunan Menurut Kecamatan dan Jenis Tanaman di Kabupaten Gunungkidul (ha), 2021 dan 2022 ^x <i>Planted Area of Estate Crops by Subdistrict and Type of Crops in Gunungkidul Regency (ha), 2021 and 2022^x</i>	257
5.2.2	Produksi Perkebunan Menurut Kecamatan dan Jenis Tanaman di Kabupaten Gunungkidul (ton), 2021 dan 2022 ^x <i>Production of Estate by Subdistrict and Type of Crops in Gunungkidul Regency (ton), 2021 and 2022^x</i>	261
5.3	TANAMAN PANGAN FOOD CROPS	
5.3.1	Luas Lahan Sawah Menurut Kecamatan dan Jenis Pengairan (hektar), 2021 dan 2022 <i>Area of Wetland by Subdistrict and Type of Irrigation (hectare), 2021 and 2022</i>	265

5.3.2	Luas Lahan Tegal/Kebun, Ladang/Huma, dan Lahan yang Sementara Tidak Diusahakan Menurut Kecamatan (hektar), 2021 dan 2022 <i>Area of Dry Field/Garden, Shifting Cultivation, Land and Temporarily Unused Land by Subdistrict, (hectare), 2021 and 2022.....</i>	266
5.3.3	Luas Panen Padi Sawah dan Padi Ladang Menurut Kecamatan (hektar), 2021 dan 2022 <i>Harvested Area of Wetland and Dryland Paddy by Subdistrict (hectare), 2021 and 2022.....</i>	267
5.3.4	Luas Panen Jagung, Kedelai, Kacang Tanah, Kacang Hijau, Ubi Kayu, Ubi Jalar Menurut Kecamatan (hektar), 2021 dan 2022 <i>Harvested Area of Maize, Soybean, Peanut, Mungbean, Cassava, and Sweet Potato by Subdistrict (hectare), 2021 and 2022.....</i>	268
5.4	PETERNAKAN LIVESTOCK	
5.4.1	Populasi Ternak Menurut Kecamatan dan Jenis Ternak di Kabupaten Gunungkidul, 2022 <i>Livestock Population by Subdistrict and Kind of Livestock in Gunungkidul Regency, 2022.....</i>	270
5.4.2	Populasi Unggas Menurut Kecamatan dan Jenis Unggas di Kabupaten Gunungkidul, 2022 <i>Poultry Population by Subdistrict and Kind of Poultry in Gunungkidul Regency, 2022</i>	271
5.4.3	Jumlah Mutasi Ternak menurut Jenis Ternak di Kabupaten Gunungkidul, 2018-2022 (Ekor) <i>Number of Livestocks Mutation by Kind in Gunungkidul Regency, 2018-2022 (Heads).....</i>	272
5.5	PERIKANAN FISHERY	
5.5.1	Jumlah Rumah Tangga Perikanan Tangkap Menurut Kecamatan dan Subsektor di Kabupaten Gunungkidul, 2021 dan 2022 <i>Number of Fish Capture Households by Subdistrict and Subsector in Gunungkidul Regency, 2021 and 2022</i>	273

5.5.2	Jumlah Rumah Tangga Perikanan Budidaya Menurut Kecamatan dan Jenis Budidaya di Kabupaten Gunungkidul, 2021 dan 2022 <i>Number of Aquaculture Households by Subdistrict and Type of Aquaculture in Gunungkidul Regency, 2021 and 2022</i>	274
5.5.3	Produksi Perikanan Budidaya Menurut Kecamatan dan Subsektor di Kabupaten Gunungkidul (ton), 2021 dan 2022 <i>Production of Aquaculture by Subdistrict and Subsector in Gunungkidul Regency (ton), 2021 and 2022</i>	276
5.5.4	Jumlah Perahu/Kapal Menurut Kecamatan dan Jenis Kapal di Kabupaten Gunungkidul, 2021 dan 2022..... <i>Number of Fishing Boats by Subdistrict and Type of Boat in Gunungkidul Regency, 2021 and 2022</i>	278
5.5.5	Produksi Benih Ikan menurut Sumber Budidaya di Kabupaten Gunungkidul, 2007-2022 <i>Production of Filial Fish by Pond Culture Source in Gunungkidul Regency, 2007 – 2022</i>	279
5.5.6	Produksi Perikanan Tangkap Menurut Kecamatan dan Subsektor di Kabupaten Gunungkidul (ton), 2021 dan 2022 <i>Production of Fish Capture by Subdistrict and Subsector in Gunungkidul Regency (ton), 2021 and 2022</i>	280
6.	INDUSTRI, PERTAMBANGAN, DAN ENERGI/ INDUSTRY, MINING, AND ENERGY	
6.1	Daya Terpasang, Produksi, dan Distribusi Listrik PT. PLN (Persero) pada Unit Pelayanan di D.I. Yogyakarta, 2022 <i>Installed Electricity Power, Production, and Distribution of Service Unit in D.I. Yogyakarta, 2022</i>	287
6.2	Jumlah Pelanggan Listrik Menurut Unit Pelayanan di D.I. Yogyakarta, 2018–2022 <i>Number of Electricity Customers by Service Unit in D.I. Yogyakarta, 2018-2022</i>	289
6.3	Jumlah Pelanggan dan Air yang Disalurkan Menurut Kecamatan di Kabupaten Gunungkidul, 2022 <i>Number of Customers and Distributed Water by Subdistrict in Gunungkidul Regency, 2022</i>	290

6.4	Rata-rata Jumlah Pelanggan dan Tenaga Listrik yang Terjual Menurut Jenis Pelanggan per Bulan di D.I. Yogyakarta, 2022 <i>Average of Customers and Electricity Sold by Kind of Customers per Month in D.I. Yogyakarta, 2022.....</i>	291
6.5	Jumlah Pelanggan dan Air yang Disalurkan Menurut Pelanggan di Kabupaten Gunungkidul, 2022 <i>Number of Customer and Distributed Clean Water by Type of Customers in Gunungkidul Regency, 2022</i>	293
6.6	Jumlah Nomor Induk Berusaha(NIB) yang Diterbitkan menurut Bulan dan Bentuk Perusahaan di Kabupaten Gunungkidul, 2022 <i>Total of Register Number (NIB) that were Published by Month and Establishment Form in Gunungkidul Regency, 2022.....</i>	294
6.7	Jumlah Izin yang Diterbitkan menurut Bulan dan Klasifikasi Perusahaan di Kabupaten Gunungkidul, 2022 <i>Number of Izin that were Published by Month and Establishment Classifications in Gunungkidul Regency, 2022</i>	295
6.8	Jumlah Perusahaan/Industri menurut Kecamatan dan Klasifikasinya di Kabupaten Gunungkidul, 2022 <i>Number of Establishment/Industries by District and Classification in Gunungkidul Regency, 2022.....</i>	296
6.9	Jumlah Tenaga Kerja Industri menurut Kecamatan dan Klasifikasi Industri di Kabupaten Gunungkidul, 2022 <i>Number of Employees by District and Classification in Gunungkidul Regency, 2022</i>	297
6.10	Produksi dan Distribusi Air oleh Perusahaan Daerah Air Minum menurut Bulan di Kabupaten Gunungkidul (m ³), 2022 <i>Production and Distribution of Water by Local Government Owned Water Company by Month in Gunungkidul Regency (m³), 2022.....</i>	298
6.11	Jumlah Pelanggan Perusahaan Daerah Air Minum menurut Bulan dan Jenis Pelanggan di Kabupaten Gunungkidul, 2022 <i>Number of Water Supply Region Corporation Customer by Month and Kind of Customer in Gunungkidul Regency, 2022.....</i>	299

6.12	Instalasi Air Minum yang Dikelola Perusahaan Daerah Air Minum menurut Lokasi Instalasi dan Karakteristiknya di Kabupaten Gunungkidul, 2022 <i>Water Supply Installation That Exploited by Water Supply Establishment by Locations and Characteristic in Gunungkidul Regency, 2022</i>	300
6.13	Tarif Air Minum menurut Golongan Pelanggan dan Klasifikasi Volume Konsumsi di Kabupaten Gunungkidul, 2022 <i>Price of Water Supply by Customer Group and Consumptions Volume Classifications in Gunungkidul Regency, 2022</i>	302
7.	PARIWISATA/TOURISM	
7.1	Jumlah Rumah Makan/Restoran Menurut Kecamatan di Kabupaten Gunungkidul, 2019–2022 <i>Number of Restaurants by Subdistrict in Gunungkidul Regency, 2019–2022</i>	309
7.2	Jumlah Akomodasi Hotel Menurut Kecamatan di Kabupaten Gunungkidul, 2021 dan 2022 <i>Number of Hotel Accomodations by Subdistrict in Gunungkidul Regency, 2021 and 2022</i>	310
7.3	Jumlah Obyek Wisata dan Pengunjung menurut Kecamatan di Kabupaten Gunungkidul, 2022 <i>Number of Visitors to Public Recreation Areas by Subdistrict in Gunungkidul Regency, 2022</i>	311
7.4	Jumlah Pengunjung dan Pendapatan Obyek Wisata yang melalui Pos Baron menurut bulan di Kabupaten Gunungkidul, 2021 – 2022 <i>Number of Visitors and Revenue of Tourism through Baron Post by month in Gunungkidul Regency, 2021– 2022</i>	312
7.5	Jumlah Pengunjung dan Pendapatan Obyek Wisata yang melalui Pos Tepus menurut bulan di Kabupaten Gunungkidul, 2021 – 2022 <i>Number of Visitors and Revenue of Tourism through Tepus Post by month in Gunungkidul Regency, 2021 – 2022</i>	313

7.6	Jumlah Pengunjung dan Pendapatan Obyek Wisata yang melalui Pos Pulegundes menurut bulan di Kabupaten Gunungkidul, 2021 – 2022 <i>Number of Visitors and Revenue of Tourism through Pulegundes Post by month in Gunungkidul Regency, 2021 – 2022.....</i>	314
7.7	Jumlah Pengunjung dan Pendapatan Obyek Wisata yang melalui Pos Ngrehenan menurut bulan di Kabupaten Gunungkidul, 2021 – 2022 <i>Number of Visitors and Revenue of Tourism through Ngrehenan Post by month in Gunungkidul Regency, 2021 – 2022.....</i>	315
7.8	Jumlah Pengunjung dan Pendapatan Obyek Wisata yang melalui Pos Sepanjang menurut bulan di Kabupaten Gunungkidul, 2021 – 2022 <i>Number of Visitors and Revenue of Tourism through Sepanjang Post by month in Gunungkidul Regency, 2021 – 2022.....</i>	316
7.9	Jumlah Pengunjung dan Pendapatan Obyek Wisata yang melalui Pos Wediombo, Gunung Batur dan Watulumbung menurut bulan di Kabupaten Gunungkidul, 2021 – 2022 <i>Number of Visitors and Revenue of Tourism through Wediombo, Gunung Batur and Watulumbung Post by month in Gunungkidul Regency, 2021 – 2022.....</i>	317
7.10	Jumlah Pengunjung dan Pendapatan Obyek Wisata yang melalui Pos Siung menurut bulan di Kabupaten Gunungkidul, 2021 – 2022 <i>Number of Visitors and Revenue of Tourism through Siung Post by month in Gunungkidul Regency, 2021 – 2022.....</i>	318
7.11	Jumlah Pengunjung dan Pendapatan Obyek Wisata yang melalui Pos JJLS menurut bulan di Kabupaten Gunungkidul, 2021 – 2022 <i>Number of Visitors and Revenue of Tourism through JJLS Post by month in Gunungkidul Regency, 2021 – 2022.....</i>	319
7.12	Jumlah Pengunjung dan Pendapatan Obyek Wisata yang melalui Pos Goa Cerme menurut bulan di Kabupaten Gunungkidul, 2021 – 2022 <i>Number of Visitors and Revenue of Tourism through Cerme Cave Post by month in Gunungkidul Regency, 2021 – 2022.....</i>	320

7.13	<p>Jumlah Pengunjung dan Pendapatan Obyek Wisata yang melalui Pos G.Gambar menurut bulan di Kabupaten Gunungkidul, 2021 – 2022</p> <p><i>Number of Visitors and Revenue of Tourism through G.Gambar Post by month in Gunungkidul Regency, 2021 – 2022.....</i></p>	321
7.14	<p>Jumlah Pengunjung dan Pendapatan Obyek Wisata yang melalui Pos Nglanggeran menurut bulan di Kabupaten Gunungkidul, 2021 – 2022</p> <p><i>Number of Visitors and Revenue of Tourism through Nglanggeran Post by month in Gunungkidul Regency, 2021 – 2022.....</i></p>	322
7.15	<p>Jumlah Pengunjung dan Pendapatan Obyek Wisata yang melalui Pos Bejiharjo menurut bulan di Kabupaten Gunungkidul, 2021 – 2022</p> <p><i>Number of Visitors and Revenue of Tourism through Bejiharjo Post by month in Gunungkidul Regency, 2021 – 2022.....</i></p>	323
7.16	<p>Jumlah Pengunjung dan Pendapatan Obyek Wisata yang melalui Pos Bleberan menurut bulan di Kabupaten Gunungkidul, 2021 – 2022</p> <p><i>Number of Visitors and Revenue of Tourism through Bleberan Post by month in Gunungkidul Regency, 2021 – 2022.....</i></p>	324
7.17	<p>Jumlah Pengunjung dan Pendapatan Obyek Wisata yang melalui Pos Pacarejo menurut bulan di Kabupaten Gunungkidul, 2021 – 2022</p> <p><i>Number of Visitors and Revenue of Tourism through Pacarejo Post by month in Gunungkidul Regency, 2021 – 2022.....</i></p>	325
7.18	<p>Jumlah Pengunjung dan Pendapatan Obyek Wisata yang melalui Pos Ngestirejo menurut bulan di Kabupaten Gunungkidul, 2021 – 2022</p> <p><i>Number of Visitors and Revenue of Tourism through Ngestirejo Post by month in Gunungkidul Regency, 2021 – 2022.....</i></p>	326
7.19	<p>Jumlah Pengunjung dan Pendapatan Obyek Wisata yang melalui Pos Banjarejo menurut bulan di Kabupaten Gunungkidul, 2021 – 2022</p> <p><i>Number of Visitors and Revenue of Tourism through Banjarejo Post by month in Gunungkidul Regency, 2021 – 2022.....</i></p>	327

7.20	<p>Jumlah Pengunjung dan Pendapatan Obyek Wisata yang melalui Pos Watugapit menurut bulan di Kabupaten Gunungkidul, 2021 – 2022</p> <p><i>Number of Visitors and Revenue of Tourism through Watugapit Post by month in Gunungkidul Regency, 2021 – 2022.....</i></p>	328
7.21	<p>Jumlah Pengunjung dan Pendapatan Obyek Wisata yang melalui Pos Ngeden menurut bulan di Kabupaten Gunungkidul, 2021 – 2022</p> <p><i>Number of Visitors and Revenue of Tourism through Ngeden Post by month in Gunungkidul Regency, 2021 – 2022</i></p>	329
7.22	<p>Jumlah Pengunjung dan Pendapatan Obyek Wisata yang melalui Pos Sriten menurut bulan di Kabupaten Gunungkidul, 2021 – 2022</p> <p><i>Number of Visitors and Revenue of Tourism through Sriten Post by month in Gunungkidul Regency, 2021 – 2022</i></p>	330
7.23	<p>Jumlah Wisatawan Mancanegara dan Domestik di Kabupaten Gunungkidul 2018-2022</p> <p><i>Number of International and Domestic Visitors in Gunungkidul Regency 2018-2022.....</i></p>	331
7.24	<p>Jumlah Pengunjung dan Pendapatan Obyek Wisata yang melalui Pos Gunung Gentong menurut bulan di Kabupaten Gunungkidul, 2021 – 2022</p> <p><i>Number of Visitors and Revenue of Tourism through Gunung Gentong Post by month in Gunungkidul Regency, 2021 – 2022</i></p>	332
7.25	<p>Jumlah Pengunjung dan Pendapatan Obyek Wisata yang melalui Pos Green Village menurut bulan di Kabupaten Gunungkidul, 2021 – 2022</p> <p><i>Number of Visitors and Revenue of Tourism through Green Village Post by month in Gunungkidul Regency, 2021 – 2022.....</i></p>	333
7.26	<p>Jumlah Pengunjung dan Pendapatan Obyek Wisata yang melalui Pos Wonosadi menurut bulan di Kabupaten Gunungkidul, 2021 – 2022</p> <p><i>Number of Visitors and Revenue of Tourism through Wonosadi Post by month in Gunungkidul Regency, 2021 – 2022.....</i></p>	334

7.27	Jumlah Pengunjung dan Pendapatan Obyek Wisata yang melalui Pos Gesing menurut bulan di Kabupaten Gunungkidul, 2021 – 2022 <i>Number of Visitors and Revenue of Tourism through Gesing Post by month in Gunungkidul Regency, 2021 – 2022</i>	335
7.28	Jumlah Pengunjung dan Pendapatan Obyek Wisata yang melalui Pos Timang menurut bulan di Kabupaten Gunungkidul, 2021 – 2022 <i>Number of Visitors and Revenue of Tourism through Timang Post by month in Gunungkidul Regency, 2021 – 2022</i>	336
7.29	Jumlah Pengunjung dan Pendapatan Obyek Wisata yang melalui Pos Ngeberan menurut bulan di Kabupaten Gunungkidul, 2021 – 2022 <i>Number of Visitors and Revenue of Tourism through Ngeberan Post by month in Gunungkidul Regency, 2021 – 2022.....</i>	337
8.	TRANSPORTASI DAN KOMUNIKASI/ TRANSPORTATION AND COMMUNICATION	
8.1	TRANSPORTASI TRANSPORTATION	
8.1.1	Panjang Jalan ¹ Menurut Tingkat Kewenangan Pemerintahan di Kabupaten Gunungkidul (km), 2020–2022 <i>Length of Roads¹ by Level of Government Authority in Gunungkidul Regency (km), 2020–2022</i>	351
8.1.2	Panjang Jalan Menurut Jenis Permukaan Jalan di Kabupaten Gunungkidul (km), 2020–2022 <i>Length of Roads by Type of Road Surface in Gunungkidul Regency (km), 2020–2022.....</i>	352
8.1.3	Panjang Jalan Menurut Kondisi Jalan di Kabupaten Gunungkidul (km), 2020–2022 <i>Length of Roads by Condition of Roads in Gunungkidul Regency (km), 2020–2022.....</i>	353
8.1.4	Panjang Jalan dan Status Jalan Menurut Kecamatan di Kabupaten Gunungkidul (Km), 2022 <i>Length of Roads and Status by Subdistrict in Gunungkidul Regency (km), 2022.....</i>	354

8.1.5	Panjang Jalan Menurut Kecamatan dan Jenis Permukaan Jalan di Kabupaten Gunungkidul (km), 2022 <i>Length of Roads by Subdistrict and Type of Road Surface in Gunungkidul Regency (kms), 2022</i>	355
8.1.6	Panjang Jalan Menurut Kecamatan dan Kondisi Jalan di Kabupaten Gunungkidul (km), 2022 <i>Length of Roads by Subdistrict and Road Condition in Gunungkidul Regency (kms), 2022</i>	356
8.1.7	Jumlah Kendaraan Bermotor Menurut Yang Terdaftar Menurut Jenisnya di Kabupaten Gunungkidul, 2022 <i>Number of Registered Motorized Vehicles by Type in Gunungkidul Regency, 2022</i>	357
8.2	KOMUNIKASI COMMUNICATION	
8.2.1	Jumlah Kantor Pos Pembantu Menurut Kecamatan di Kabupaten Gunungkidul, 2019–2022 <i>Number of Post Offices Subsidiaries by Subdistrict in Gunungkidul Regency, 2019–2022</i>	358
8.2.2	Daftar Kantor Pos Cabang dan Pembantu menurut Kecamatan di Kabupaten Gunungkidul, 2022 <i>List of Branch and District Post Office by District in Gunungkidul Regency, 2022</i>	359
8.2.3	Jumlah Wesel Pos yang Dikirim dan Diterima menurut Bulan di Kabupaten Gunungkidul, 2022 <i>Number of Money Orders that were Sent and Received by Month in Gunungkidul Regency, 2022</i>	360
8.2.4	Jumlah Giro / Cek Pos yang Dikirim dan Diterima menurut Bulan di Kabupaten Gunungkidul, 2022 <i>Number of Account / Postal Cheques that were Sent and Received by Month in Gunungkidul Regency, 2022</i>	361
8.2.5	Jumlah Surat yang Dikirim dan Diterima menurut Bulan di Kabupaten Gunungkidul, 2022 <i>Number of Mails that were Sent and Received by Month in Gunungkidul Regency, 2022</i>	362

8.2.6	Jumlah Penyimpanan dan Penarikan Tabanas melalui Kantor Pos menurut Bulan di Kabupaten Gunungkidul, 2022 <i>Number of Tabanas Savings and Withdrawings via Post Office by Month in Gunungkidul Regency, 2022.....</i>	363
9.	PERBANKAN KOPERASI DAN HARGA-HARGA/BANKING COOPERATIVE AND PRICES	
9.1	Jumlah Koperasi Aktif Menurut Kecamatan di Kabupaten Gunungkidul 2019–2022 <i>Number of Active Cooperative by Subdistrict in Gunungkidul Regency 2019–2022.....</i>	369
9.2	Jumlah Koperasi Menurut Jenis Koperasi dan Kecamatan di Kabupaten Gunungkidul 2022 <i>Number of Cooperative by Kind of Cooperative and Subdistrict in Gunungkidul Regency 2022.....</i>	370
9.3	Indeks Harga Konsumen per Bulan Menurut Kelompok Pengeluaran (2018=100) di Kabupaten Gunungkidul 2022 <i>Consumer Price Index per Month by Expenditure Group (2018=100) in Gunungkidul Regency 2022</i>	371
9.4	Laju Inflasi Bulanan Menurut Kelompok Pengeluaran (2019=100) di Kabupaten Gunungkidul 2022 <i>Monthly Inflation Rate by Expenditure Group (2019=100) in Gunungkidul Regency 2022.....</i>	375
9.5	Rata-rata Harga Konsumen Bahan Pokok menurut Jenisnya di Pasar Argosari Wonosari Kabupaten Gunungkidul 2018 – 2022 (Rp) <i>Consumer Prices Averages of Main Foods by Kind at Wonosari Argosari Market Gunungkidul Regency 2018 – 2022 (Rp).....</i>	379
9.6	Rata-rata Harga Konsumen Bahan Pokok menurut Jenisnya di Pasar Argosari Wonosari Kabupaten Gunungkidul 2018 – 2022 (Rp) <i>Consumer Prices Averages of Main Foods by Kind at Wonosari Argosari Market Gunungkidul Regency 2018 – 2022 (Rp).....</i>	380
9.7	Jumlah Deposan dan Besarnya Deposito Berjangka menurut Jenis Deposito pada BPD DIY Cabang Wonosari 2018-2022 <i>Number of Depositor and Value of Time Deposits by Kind's at BPD DIY of Wonosari Branch 2018 – 2022.....</i>	381

9.8	Jumlah Penabung dan Nilai Tabungan menurut Jenis Tabungan pada BPD DIY Cabang Wonosari 2021-2022 <i>Number of Saver and Value of Savings by Kind of Savings at BPD DIY of Wonosari Branch 2021 – 2022.....</i>	382
9.9	Kegiatan Perbankan pada BPD DIY Cabang Wonosari menurut Jenis Produk / Jasa 2020-2022 <i>Bank Activities on BPD DIY of Wonosari Branch by Kind of Services from 2020 – 2022.....</i>	383
9.10	Jumlah Debitur dan Nilai Kredit menurut Jenis Kredit pada BPD DIY Cabang Wonosari 2020-2022 <i>Number of Debitor and Value of Credits by Kind of Credits at BPD DIY of Wonosari Branch from 2020 – 2022.....</i>	384
9.11	Jumlah Penabung dan Besarnya Tabungan menurut Jenis Tabungan pada Bank Daerah Gunungkidul 2018 – 2022 <i>Number of Saver and Value of Savings by Kind of Savings at Gunungkidul Regional Bank 2018 – 2022.....</i>	385
9.12	Jumlah Debitur dan Nilai Kredit pada Bank Daerah Gunungkidul 2018 – 2022 <i>Number of Debitor and Value of Credits by Kind of Credits at Gunungkidul Regional Bank 2018 –2022.....</i>	386
9.13	Jumlah Debitur dan Nilai Kredit menurut Sektor Ekonomi pada Bank Daerah Gunungkidul 2022 <i>Number of Debitor and Value of Credits by Economic Sector at Gunungkidul Regional Bank 2022.....</i>	387
9.14	Nilai Pinjaman Kredit Pelunasan dan Lelang menurut Bulan pada Pegadaian Cabang Wonosari Gunungkidul 2022 <i>Values of Credit Loans Redeems and Auctions on Pawn House of Wonosari Branch Gunungkidul 2022.....</i>	388
9.15	Jumlah Barang Jaminan yang Diterima menurut Bulan dan Golongan pada Pegadaian Cabang Wonosari Gunungkidul 2021 dan 2022 <i>Number of Guarantee Goods that were Received Month and Groups at Pawn House of Wonosari Branch Gunungkidul 2021 and 2022.....</i>	390

9.16	Nilai Barang Jaminan yang Diterima menurut Bulan dan Golongan pada Pegadaian Cabang Wonosari Gunungkidul 2021 dan 2022 <i>Values of Guarantee Goods that were received month and Groups at Pawn House of Wonosari Branch Gunungkidul 2021 and 2022</i>	392
9.17	Jumlah KUD Dan Non KUD menurut Kecamatan di Kabupaten Gunungkidul 2022 <i>Number of Village and Non Village Cooperations by District in Gunungkidul Regency 2022.....</i>	394
9.18	Jumlah Koperasi Anggota Hutang Simpanan dan Cadangan menurut Jenisnya di Kabupaten Gunungkidul 2022 <i>Number of Cooperations Members Secured and Reserve by Kind in Gunungkidul Regency Branch 2022</i>	395
9.19 Jumlah Koperasi Pengurus Volume Usaha Dana dan SHU menurut Jenisnya di Kabupaten Gunungkidul 2022 <i>Number of Cooperations Teamwork Bussines Volume Fund and Surplus by Kinds in Gunungkidul Regency Branch 2022.....</i>	397
10.	PENGELUARAN PENDUDUK/POPULATION EXPENDITURE	
10.1	Rata-rata Pengeluaran per Kapita Sebulan Menurut Kelompok Komoditas (rupiah) di Kabupaten Gunungkidul 2021 dan 2022 <i>Monthly Average Expenditure per Capita by Commodity Group (rupiahs) in Gunungkidul Regency 2021 and 2022.....</i>	404
10.2	Persentase Pengeluaran per Kapita Sebulan Menurut Kelompok Komoditas di Kabupaten Gunungkidul 2021 dan 2022 <i>Percentage of Monthly Expenditure per Capita by Commodity Group in Gunungkidul Regency 2021 and 2022.....</i>	405
10.3	Persentase Penduduk Menurut Golongan Pengeluaran Per Kapita Sebulan di Kabupaten Gunungkidul 2022 <i>Percentage of Population by Class of Monthly Expenditure per Capita in Gunungkidul Regency 2022</i>	406

11. PERDAGANGAN/TRADE

11.1	Jumlah Sarana Perdagangan Menurut Jenisnya di Kabupaten Gunungkidul 2019–2022 <i>Number of Trading Facilities by Type of Facility in Gunungkidul Regency 2019–2022</i>	412
11.2	Jumlah Pedagang Menurut Kecamatan di Kabupaten Gunungkidul 2022 <i>Number of Merchants by Subdistrict in Gunungkidul Regency 2022</i> ...	413

12. SISTEM NERACA REGIONAL/SYSTEM OF REGIONAL ACCOUNTS

12.1.	Produk Domestik Regional Bruto Atas Dasar Harga Berlaku Menurut Lapangan Usaha di Kabupaten Gunungkidul (miliar rupiah), 2018–2022 <i>Gross Regional Domestic Product at Current Market Prices by Industry in Gunungkidul Regency (billion rupiahs), 2018–2022</i>	426
12.2	Produk Domestik Regional Bruto Atas Dasar Harga Konstan 2010 Menurut Lapangan Usaha di Kabupaten Gunungkidul (miliar rupiah), 2018–2022 <i>Gross Regional Domestic Product at 2010 Constant Market Prices by Industry in Gunungkidul Regency (billion rupiahs), 2018–2022</i>	428
12.3	Distribusi Persentase Produk Domestik Regional Bruto Atas Dasar Harga Berlaku Menurut Lapangan Usaha di Kabupaten Gunungkidul, 2018–2022 <i>Percentage Distribution of Gross Regional Domestic Product at Current Market Prices by Industry in Gunungkidul Regency, 2018–2022</i>	430
12.4	Laju Pertumbuhan Produk Domestik Regional Bruto Atas Dasar Harga Konstan 2010 Menurut Lapangan Usaha di Kabupaten Gunungkidul (persen), 2018–2022 <i>Growth Rate of Gross Regional Domestic Product at 2010 Constant Market Prices by Industry in Gunungkidul Regency (percent), 2018–2022</i>	432
12.5	Indeks Harga Implisit Produk Domestik Regional Bruto Menurut Lapangan Usaha (2010=100), 2019–2022 <i>Implicit Price Index of Gross Regional Domestic Product by Industry (2010=100), 2019–2022</i>	434

12.6	Laju Implisit Produk Domestik Regional Bruto Menurut Lapangan Usaha, 2019–2022 <i>Implicit Growth Rate of Gross Regional Domestic Product by Industry, 2019–2022.....</i>	436
12.7	Produk Domestik Regional Bruto Atas Dasar Harga Berlaku Menurut Jenis Pengeluaran di Kabupaten Gunungkidul (miliar rupiah), 2018–2022 <i>Gross Regional Domestic Product at Current Market Prices by Type of Expenditure in Gunungkidul Regency (billion rupiahs), 2018–2022</i>	438
12.8	Produk Domestik Regional Bruto Atas Dasar Harga Konstan 2010 Menurut Jenis Pengeluaran di Kabupaten Gunungkidul (miliar rupiah), 2018–2022 <i>Gross Regional Domestic Product at 2010 Constant Market Prices by Type of Expenditure in Gunungkidul Regency (billion rupiahs), 2018–2022</i>	439
12.9	Distribusi Persentase Produk Domestik Regional Bruto Atas Dasar Harga Berlaku Menurut Pengeluaran, 2018 - 2022 <i>Percentage Distribution of Gross Regional Domestic Product at Current Prices by Expenditure, 2018 - 2022.....</i>	440
12.10	Laju Pertumbuhan Produk Domestik Regional Bruto Atas Dasar Harga Konstan 2010 Menurut Pengeluaran, 2018 - 2022 <i>Growth rate of Gross Regional Domestic Product at 2010 Constant Prices by Expenditure, 2018 - 2022.....</i>	441
13.	PERBANDINGAN ANTAR KABUPATEN/ REGENCY COMPARISON	
13.1	Jumlah Penduduk Menurut Kabupaten di Provinsi Daerah Istimewa Yogyakarta (ribu), 2018–2022 <i>Population by Regency in Daerah Istimewa Yogyakarta Province (thousand), 2018–2022.....</i>	448
13.2	Laju Pertumbuhan Produk Domestik Regional Bruto Atas Dasar Harga Konstan 2010 Menurut Kabupaten di Provinsi Daerah Istimewa Yogyakarta (persen), 2018–2022 <i>Rate of Growth of Gross Regional Domestic Products at Constant 2010 Prices by Regency in Daerah Istimewa Yogyakarta Province (percent), 2018–2022.....</i>	449

	Halaman Page	
13.3	Jumlah Penduduk Miskin Menurut Kabupaten di Provinsi Daerah Istimewa Yogyakarta (ribu), 2018–2022 <i>Number of Poor Population by Regency in Daerah Istimewa Yogyakarta Province (thousand), 2018–2022</i>	450
13.4	Indeks Pembangunan Manusia Menurut Kabupaten di Provinsi Daerah Istimewa Yogyakarta, 2018–2022 <i>Human Development Index by Regency in Daerah Istimewa Yogyakarta Province, 2018–2022</i>	451
13.5	Jumlah Penduduk Miskin dan Garis Kemiskinan menurut Kabupaten/Kota di D.I. Yogyakarta, 2022..... <i>Number of Poor and Poverty line by Regency in D.I. Yogyakarta, 2022</i>	452
13.6	Indeks Pembangunan Manusia (IPM) menurut Komponen dan Kabupaten/Kota di D.I. Yogyakarta, 2022..... <i>Human Development Index by Component and Regency in D.I. Yogyakarta, 2022</i>	453
13.7	Persentase Kontribusi Terhadap Jumlah Produk Regional Bruto Seluruh Kabupaten/Kota (persen),2019- 2022 <i>Percentage of Contribution to the Total Gross Regional Domestic Product by Regency/Municipality (percent), 2019-2022</i>	454

DAFTAR GAMBAR/LIST OF FIGURES

Halaman
Page

DAFTAR TABEL/LIST OF TABLES

1.1	Luas Daerah menurut Kecamatan di Kabupaten Gunungkidul (%), 2022 <i>Area of Subdistrict in Gunungkidul Regency (%), 2022</i>	7
1.2	Jarak dari Ibukota Kecamatan ke Ibukota Kabupaten di Kabupaten Gunungkidul (km), 2022 <i>Distance between District Capital and Regency Capital in Gunungkidul Regency (km), 2022</i>	
2.1	Persentase Klasifikasi Desa di Kabupaten Gunungkidul, 2022 <i>Percentage of Village Classification in Gunungkidul Regency, 2022</i> .29	
2.2	Jumlah Aparatur Sipil Negara (ASN) menurut Gender dan Tingkat Pendidikan di Kabupaten Gunungkidul, 2022 <i>Number of Civil Servants by Gender and Education Level in Gunungkidul Regency, 2022</i>	30
3.1	Piramida Penduduk Kabupaten Gunungkidul, 2022 <i>Population Pyramid of Gunungkidul Regency, 2022</i>	
3.2	Persentase Jumlah Pengangguran Menurut Tingkat Pendidikan di Kabupaten Gunungkidul, 2022 <i>Percentage of Unemployment by Education Level in Gunungkidul Regency, 2022</i>	72
5.1	Produksi Bawang Merah Menurut Kecamatan (kuintal), 2022 <i>Production of Shallot by Subdistrict (quintal), 2022</i>	228
6.1	Jumlah Pelanggan Listrik di Kabupaten Gunungkidul, 2018-2022 <i>Total Of Electricity Costumers in Gunungkidul Regency, 2018-2022</i> 286	
8.1	Panjang Jalan Menurut Jenis Permukaan Jalan di Kabupaten Gunungkidul (km), 2022 <i>Length of Roads by Type of Road Surface in Gunungkidul Regency (kms), 2022</i>	350

10.1	Persentase Penduduk Menurut Golongan Pengeluaran Perkapita Sebulan di Kabupaten Gunungkidul (rupiah) 2022 <i>Percentage of Population by Per Capita Spending Group a month in Gunungkidul Regency 2022.....</i>	403
11.1	Jumlah Sarana Perdagangan Menurut Jenisnya di Kabupaten Gunungkidul 2022 <i>Number of Trading Facilities by Type of Facility in Gunungkidul Regency 2022</i>	411
12.1	Distribusi Persentase Produk Domestik Regional Bruto Atas Dasar Harga Berlaku Menurut Lapangan Usaha di Kabupaten Gunungkidul, 2022 <i>Percentage Distribution of Gross Regional Domestic Product at Current Market Prices by Industry in Gunungkidul Regency, 2022.....</i>	425

PENJELASAN UMUM/EXPLANATORY NOTES

Tanda-tanda, satuan-satuan, dan lain-lainnya yang digunakan dalam publikasi ini adalah sebagai berikut:

Symbols, measurement units, and acronyms which are used in this publication, are as follows:

1. TANDA-TANDA/SYMBOLS

Data tidak tersedia/ <i>Data not available</i>	: ...
Tidak ada atau nol / <i>Null or zero</i>	: -
Data dapat diabaikan/ <i>Data negligible</i>	: 0
Tanda decimal/ <i>Decimal point</i>	: ,
Data tidak dapat ditampilkan/ <i>Not applicable</i>	: NA
Angka estimasi/ <i>Estimated figures</i>	: e
Angka diperbaiki/ <i>Revised figures</i>	: r
Angka sementara/ <i>Preliminary figures</i>	: x
Angka sangat sementara/ <i>Very preliminary figures</i>	: xx
Angka sangat sangat sementara/ <i>Very very preliminary figures</i>	: xxx

2. SATUAN/UNITS

barel/ <i>barrel</i>	: 158,99 liter/ <i>litres</i> = 1/6,2898 m ³
hektar (ha)/ <i>hectare (ha)</i>	: 10 000 m ²
kilometer (km)/ <i>kilometres (km)</i>	: 1 000 meter/ <i>meters (m)</i>
knot/ <i>knot</i>	: 1,8523 km/jam (<i>km/hour</i>)
kuintal/ <i>quintal</i>	: 100 kg
KWh	: 1 000 Watt <i>hour</i>
MWh	: 1 000 KWh
liter (untuk beras)/ <i>litre (for rice)</i>	: 0,80 kg
MMSCF	: 1/35,3 m ³
metrik ton (m.ton)/ <i>metric ton (m. ton)</i>	: 0,98421 long ton = 1 000 kg
ons/ <i>ounce</i>	: 28,31 gram/ <i>grams</i>
ton	: 1 000 kg

Satuan lain: buah, dus, butir, helai/lembar, kaleng, batang, pulsa, ton kilometer (ton-km), jam, menit, persen (%).

Other units: unit, pack, pieces, sheet, tin, pulse, ton-kilometres(ton-km), hour, minute, percent (%).

Perbedaan angka di belakang koma disebabkan oleh pembulatan angka.
The difference in decimal numbers is caused by rounding.

DAFTAR SINGKATAN/ LIST OF ABBREVIATIONS

SI	: Stasiun Iklim
SIMPK	: Stasiun Meteorologi Pertanian Khusus
t.t	: Tempat tidur
BCG	: Bacillus Calmette Guerin
DPT	: Difteri, Pertusis, Tetanus
TT	: Tetanus Toxoid
IOT	: Industri Obat Tradisional/ <i>Traditional Medicine Industry</i>
IKOT	: Industri Kecil Obat Tradisional/ <i>Traditional Medicine Small</i>
Alkes	: Alat kesehatan/ <i>Health Kits</i>
PKRT	: Perbekalan Kesehatan Rumah tangga/ <i>Household Health Logistics</i>
Kompl	: Komplemen/ <i>Complement</i>
IRTP	: Industri Pangan Produksi Rumah Tangga/ <i>Foods Home Industry</i>
PBF	: Pedagang Besar Farmasi/ <i>Pharmacy Whole-seller</i>
GFK	: Gudang Farmasi Kab/Kota/Regency/ <i>Municipality Pharmacy Warehouse</i>
RB	: Rumah Bersalin/ <i>Delivery House</i>
Pustu	: Puskesmas pembantu/ <i>Auxiliary Public Health Center</i>
BP	: Balai Pengobatan/ <i>Polyclinic</i>
TPS	: Tempat Pembuangan Sementara / <i>landfill</i>
Jamkesmas	: Jaminan kesehatan masyarakat miskin/ <i>Poor public health insurance</i>
PJKMU	: Program Jaminan Kesehatan Masyarakat Umum
SIUP	: Surat Ijin Usaha Perdagangan/ <i>Trading Permission Letter</i>
TDP	: Tanda Daftar Perusahaan/ <i>Company Registration Identity</i>
API	: Angka Pengenal Importir/ <i>Importer's Identity Number</i>

Statistik Kunci, 2020–2022 Key Statistics, 2020–2022

Rincian/Description	Satuan/Unit	2020	2021	2022
(1)	(2)	(3)	(4)	(5)
SOSIAL/SOCIAL				
Penduduk ¹ /Population ¹	jiwa/person	747 161	758 168	770 883
Laju Pertumbuhan Penduduk ¹ /Population Growth ¹	%	1,02	1,97	1,68
Angka Harapan Hidup ^{1-e_y} /Life Expectancy Rate ¹	tahun/years	74,12	74,19	74,23
Angka Melek Huruf Usia 15+/ <i>Literacy Rate Aged 15+</i>	%	88,23	88,14	88,32
Tingkat Partisipasi Angkatan Kerja -TPAK ^{2,3} <i>Labour Force Participation Rate-LFPR^{2,3}</i>	%	65,30	75,99	74,70
Tingkat Pengangguran Terbuka-TPT ^{2,3} <i>Unemployment Rate-UR^{2,3}</i>	%	2,16	2,20	2,08
Penduduk Miskin ⁴ /Poor People ⁴	juta/million	127,61	135,33	122,82
Persentase Penduduk Miskin ⁴ <i>Percentage of Poor People⁴</i>	%	17,07	17,69	15,86
Indeks Pembangunan Manusia-IPM ⁵ <i>Human Development Index⁵</i>	–	69,98	70,16	70,96
EKONOMI/ECONOMIC				
Produk Domestik Regional Bruto (PDRB) Harga Berlaku ⁶ <i>Gross Regional Domestic Bruto (GRDP) at Current Price⁶</i>	miliar rupiah <i>billion rupiahs</i>	18 974,16	20 427,10	22 742,95
Laju Pertumbuhan Ekonomi ⁷ /Economic Growth ⁷	%	-0,68	5,22	5,37
PDRB Per Kapita Harga Berlaku ^{6,8} <i>Per Capita of GRDP at Current Price^{6,8}</i>	ribu rupiah <i>thousand rupiahs</i>	25 323,39	26 942,71	29 502,47

Catatan/Notes: ¹ Data 2020 hasil Sensus Penduduk 2020. Data 2021 - 2022 hasil Proyeksi Penduduk Interim Hasil SP2020/The 2020 data was the result of Population Census 2020. The 2021 -2022 data was the result of Population Projection Interim of Population Census 2020.

² Kondisi Agustus/Condition at August

³ Menggunakan penimbang hasil proyeksi penduduk Survei Penduduk Antar Sensus (SUPAS) 2016/Weighted by the population projection results of the Intercensal Population Survey (SUPAS) 2016

⁴ Kondisi Maret/Condition at March

⁵ Sejak tahun 2010, IPM dihitung dengan metode baru. Komponen IPM metode baru adalah angka harapan hidup saat lahir, harapan lama sekolah, rata-rata lama sekolah, dan pengeluaran per kapita/Since 2010, HDI was calculated using new method. New HDI component are life expectancy at birth, expected years of schooling, means years of schooling, and expenditure per capita

⁶ Mulai tahun 2010 mengadopsi System of National Account 2008 (SNA 2008)/Since 2010 is in line with System of National Account 2008 (SNA 2008)

⁷ Menggunakan tahun dasar 2010 (2010=100)/Using 2010 base year (2010=100)

⁸ Menggunakan proyeksi penduduk berdasarkan hasil SP2010/Using population projection based on SP2010

GEOGRAFI DAN IKLIM

Geography and Climate

BAB I

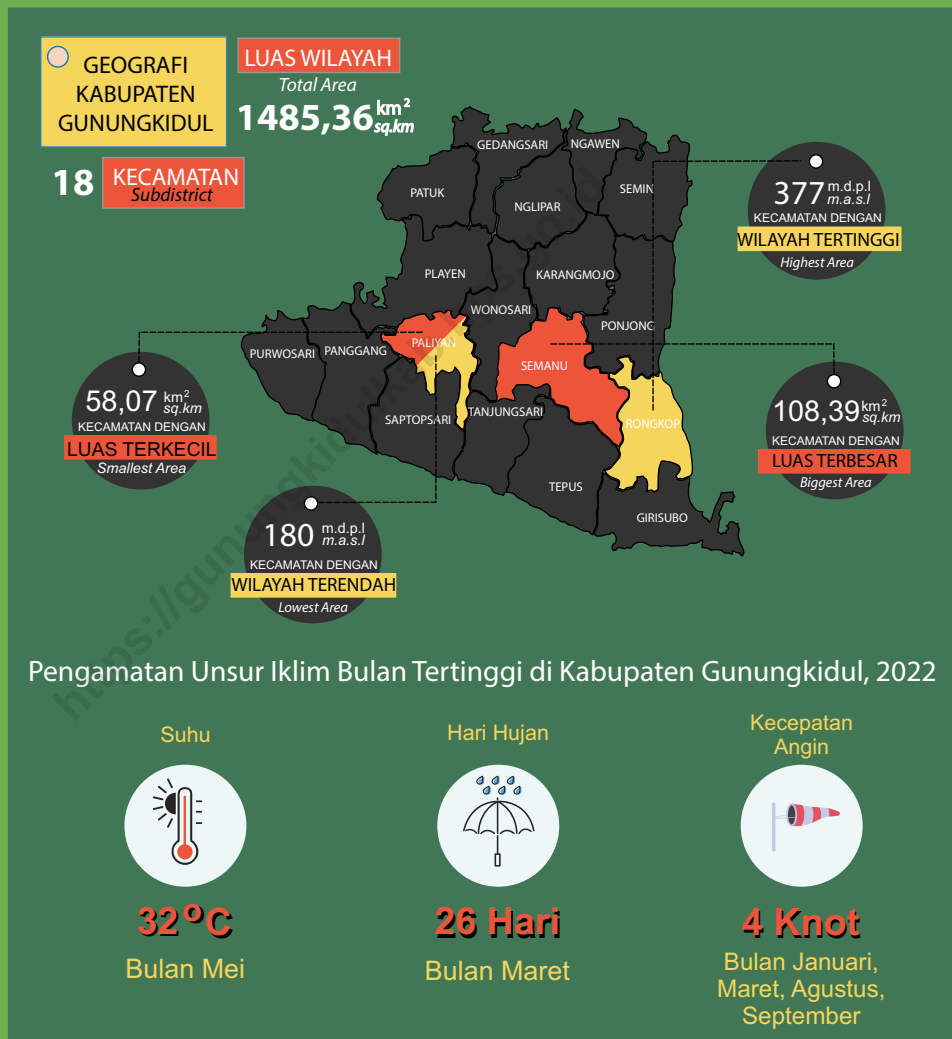

Sumber / Source : Kementerian Dalam Negeri / Ministry of Home Affairs

Badan Meteorologi, Klimatologi, dan Geofisika D.I. Yogyakarta /

Meteorologi, Climatology, and Geophysics Agency D.I. Yogyakarta(database jaringan pos hujan-staklim Sleman)

PENJELASAN TEKNIS**TECHNICAL NOTES**

- | | |
|--|--|
| <p>1. Desa/Kelurahan Tepi Laut adalah desa/kelurahan yang sebagian atau seluruh wilayahnya bersinggungan langsung dengan laut, baik berupa pantai maupun tebing karang.</p> | <p>1. <i>Coastal Village/Coastal Sub-District is a village/sub-district which some areas are intersect/directly adjacent to the sea, either gently sloping/flat beach or cliffs/reef.</i></p> |
| <p>2. Desa/Kelurahan bukan tepi laut adalah desa/kelurahan yang wilayahnya tidak bersinggungan langsung dengan laut.</p> | <p>2. <i>Non Coastal Village/Non Coastal Sub-District is a village which has no area that intersect/directly adjacent to the sea.</i></p> |
| <p>3. Desa/Kelurahan Lereng/Puncak adalah desa/kelurahan yang sebagian besar wilayahnya berada di puncak gunung/pegunungan atau terletak di antara puncak sampai lembah.</p> | <p>3. <i>Slope/Peak Village/Sub-District is a village/sub-district which the largest part of village/sub-district lies on the highest part of mount/mountain or lies between the peak to the valley.</i></p> |
| <p>4. Desa/Kelurahan lembah adalah desa/kelurahan yang wilayahnya sebagian besar merupakan daerah rendah yang terletak di antara dua gunung/pegunungan atau daerah yang mempunyai kedudukan lebih rendah dibandingkan daerah sekitarnya.</p> | <p>4. <i>Valley Village/Sub-District area is a village/sub-district with the largest part of the village/sub-district is a low area between two mountains or area that have a position lower than the surrounding areas.</i></p> |
| <p>5. Desa/Kelurahan Dataran adalah desa/kelurahan yang sebagian besar wilayahnya tampak datar, rata, dan membentang.</p> | <p>5. <i>Flat Village/Sub-District is a village/sub-district which the largest part of village/sub-district looked plane, flat, and stretches.</i></p> |
| <p>6. Berdasarkan Peraturan Pemerintah Nomor 82 Tahun 2001 tentang Pengolahan Kualitas Air dan Pengendalian Pencemaran Air, klasifikasi mutu air ditetapkan</p> | <p>6. <i>Government Regulation Number 82 year 2001 on Water Quality Management and Water Pollution Control states that water quality is classified into four categories: Class</i></p> |

menjadi empat kelas, yaitu: Kelas I, Kelas II, Kelas III, dan Kelas IV.

I, Class II, Class III, and Class IV.

7. Kelas I, air yang dapat digunakan untuk air bahan baku air minum dan atau peruntukan lain yang mensyaratkan mutu air yang sama dengan kegunaan tersebut.

7. *Class I, water that can be used for drinking and other uses requiring the same water quality category.*

8. Kelas II, air yang dapat digunakan untuk prasarana atau sarana rekreasi air, pembudidayaan ikan air tawar, peternakan, air untuk mengairi pertanaman, dan atau peruntukan lain yang mensyaratkan mutu air yang sama dengan kegunaan tersebut.

8. *Class II, water that can be used for water recreation infrastructure, fresh water fish culture, animal husbandry, watering cropping, and other uses requiring the same water quality category.*

9. Kelas III, air yang dapat digunakan untuk pembudidayaan ikan air tawar, peternakan, air untuk mengairi pertanaman, dan atau peruntukan lain yang mensyaratkan mutu air yang sama dengan kegunaan tersebut.

9. *Class III, water that can be used for fresh water fish culture, animal husbandry, watering cropping, and other uses requiring the same water quality category.*

10. Kelas IV, air yang dapat digunakan untuk pertanaman dan atau peruntukan lain yang mensyaratkan mutu air yang sama dengan kegunaan tersebut.

10. *Class IV, water that can be used for watering cropping and other uses requiring the same water quality category.*

11. Penentuan status mutu air sungai dilakukan dengan Metode Indeks Pencemaran (IP).

11. *Determination of river water quality status with Pollutant Index Method.*

12. Metode IP: Status mutu air dihitung berdasarkan data sesaat dengan Metode Indeks Pencemaran Keputusan Menteri Lingkungan

12. *Pollutant Index Method: Status of water quality is assessed based on the transient data by Pollutant Index Method pursuant to Decree*

Hidup Nomor 115 tahun 2003 dibandingkan dengan kriteria mutu air kelas I dan kriteria mutu air kelas II Peraturan Pemerintah Nomor 82 tahun 2001. Status mutu yang diperoleh merupakan status mutu sesaat dan hanya berdasarkan parameter tertentu yang dipantau di tiap sungai dengan jumlah dan jenis yang berbeda.

of Minister of Environment Number 115 Year 2003 compared to the water quality criteria Class I and the water quality criteria Class II of Government Regulation Number 82 Year 2001. The quality status obtained is transient quality status and only based on certain parameters monitored at every river at different amount and with different types of parameters.

<https://gunungkidulkab.bps.go.id>

ULASAN

Wilayah Kabupaten Gunungkidul terletak antara 7° 46'- 8° 09' Lintang Selatan dan 110° 21' - 110° 50' Bujur Timur, yang berbatasan dengan Kabupaten Klaten, Kabupaten Sukoharjo, Jawa Tengah di sebelah utara. Kabupaten Wonogiri, Jawa Tengah di sebelah timur. Samudra Indonesia di sebelah selatan dan Kabupaten Bantul, Kabupaten Sleman, DI Yogyakarta di sebelah barat.

Luas wilayah Kabupaten Gunungkidul tercatat 1.485,36 km² yang meliputi 18 kecamatan dan 144 desa/kelurahan. Kecamatan Semanu merupakan kecamatan terluas dengan luas sekitar 108,39 Km² atau sekitar 7,30 persen luas Kabupaten Gunungkidul.

DESCRIPTION

The Gunungkidul Regency area is located between 7° 46'- 8° 09' South Latitude and 110° 21' - 110° 50' East Longitude. This Region is bounded by Klaten Regency, Sukoharjo Regency, Central Java Province at north side. Wonogiri Regency, Central Java Province at east side. Indonesia Ocean at south side and Bantul Regency, Sleman Regency, DI Yogyakarta Province at west side.

The area of Gunungkidul Regency is 1,485.36 sq.km which consist of 18 districts and 144 villages/wards. Semanu District is the largest district, with area of about 108.39 sq.km or about 7.30 percent area of Gunungkidul Regency.

Gambar 1.1
Figures

**Luas Daerah menurut Kecamatan di Kabupaten
Gunungkidul (%), 2022**
Area of Subdistrict in Gunungkidul Regency (%), 2022

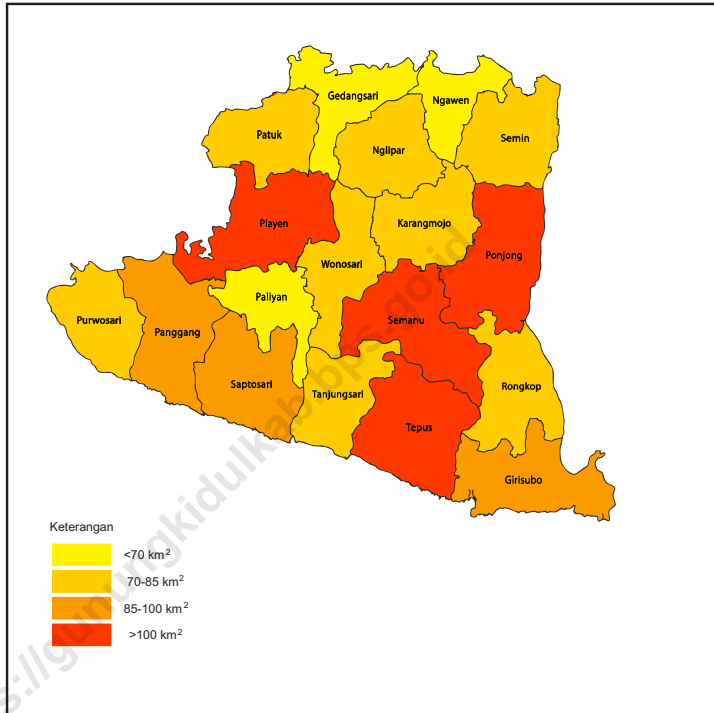

Sumber/Source: Kementerian Dalam Negeri/Ministry of Home Affairs

Gambar 1.2
Figures

Jarak dari Ibukota Kecamatan ke Ibukota Kabupaten di Kabupaten Gunungkidul (km), 2022
Distance between District Capital and Regency Capital in Gunungkidul Regency (km), 2022

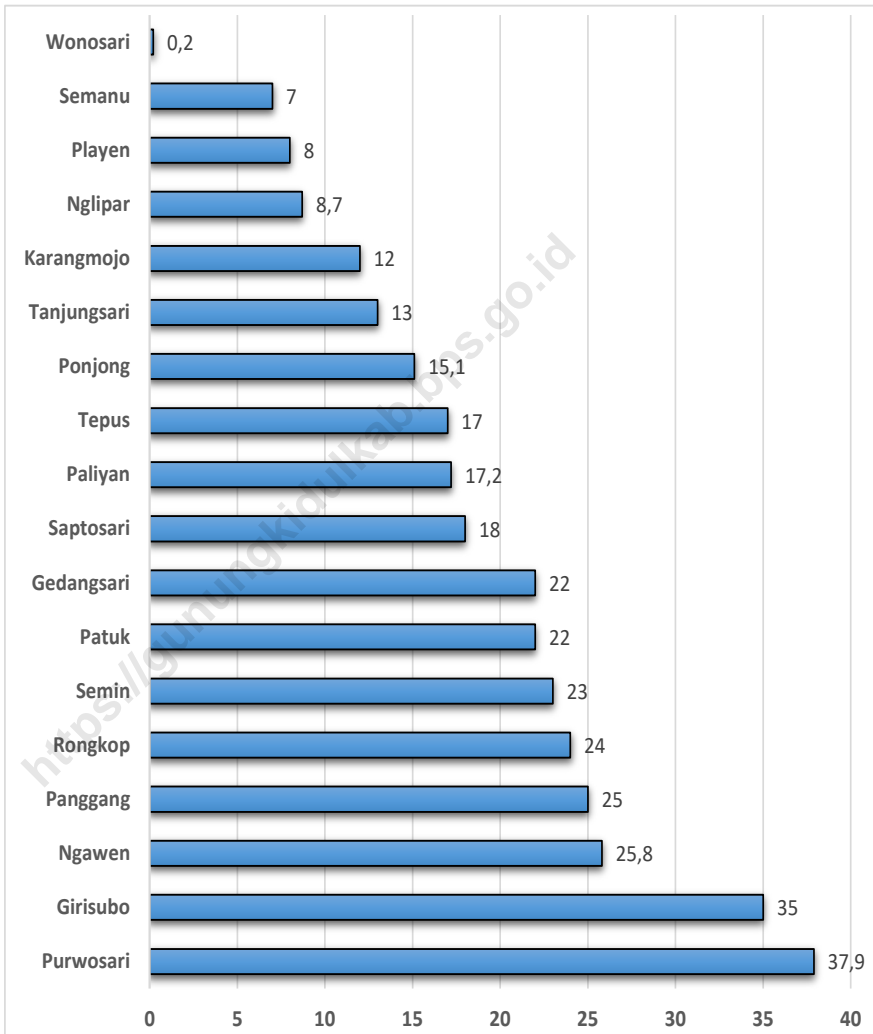

Sumber/Source: Kementerian Dalam Negeri/ Ministry of Home Affairs

1.1 KEADAAN GEOGRAFI GEOGRAPHY CONDITION

Tabel 1.1.1 **Luas Daerah dan Jumlah Pulau Menurut Kecamatan di Kabupaten Gunungkidul, 2022**
Table 1.1.1 **Total Area and Number of Islands by Subdistrict in Gunungkidul Regency, 2022**

Kecamatan <i>Subdistrict</i>	Ibukota Kecamatan <i>Capital of Subdistrict</i>	Luas <i>Total Area</i> (km ² /sq.km)
(1)	(2)	(3)
Panggung	Giriharjo	99,80
Purwosari	Giritirto	71,76
Paliyan	Karangduwet	58,07
Saptosari	Kepek	87,83
Tepus	Sidoharjo	104,91
Tanjungsari	Kemiri	71,63
Rongkop	Semugih	83,46
Girisubo	Jerukwudel	94,57
Semanu	Semanu	108,39
Ponjong	Ponjong	104,49
Karangmojo	Gedangrejo	80,12
Wonosari	Kepek	75,51
Playen	Ngawu	105,26
Patuk	Patuk	72,04
Gedangsari	Hargomulyo	68,14
Nglipar	Nglipar	73,87
Ngawen	Kampung	46,59
Semin	Semin	78,92
Kabupaten Gunungkidul	Wonosari	1 485,36

Lanjutan Tabel/*Continued Table 1.1.1*

Kecamatan <i>Subdistrict</i>	Persentase terhadap Luas Kabupaten <i>Percentage to Regency Area</i>	Jumlah Pulau <i>Number of Islands</i>
(1)	(4)	(5)
Panggung	6,72	1
Purwosari	4,83	1
Paliyan	3,91	1
Saptosari	5,91	1
Tepus	7,06	1
Tanjungsari	4,82	1
Rongkop	5,62	1
Girisubo	6,37	1
Semanu	7,30	1
Ponjong	7,03	1
Karangmojo	5,39	1
Wonosari	5,08	1
Playen	7,09	1
Patuk	4,85	1
Gedangsari	4,59	1
Nglipar	4,97	1
Ngawen	3,14	1
Semin	5,31	1
Kabupaten Gungkidul	100,00	1

Catatan/*Note*: ¹ Berdasarkan Peraturan Menteri Dalam Negeri Nomor 137 Tahun 2018 tanggal 29 Desember 2018/*Based on Minister of Home Affairs Regulation Number 137/2018, December 29, 2018*

² Berdasarkan informasi Kementerian Dalam Negeri Tahun 2019/*Based on information from Ministry of Home Affairs, 2019*

Sumber/*Source*: Kementerian Dalam Negeri/*Ministry of Home Affairs*

Tabel
Table 1.1.2

Tinggi Wilayah dan Jarak ke Ibukota Kabupaten Menurut Kecamatan di Kabupaten Gunungkidul, 2022
Altitude and Distance to the Capital of Regency by Subdistrict in Gunungkidul Regency, 2022

Kecamatan Subdistrict	Tinggi Wilayah (mdpl) Altitude (m a.s.l)	Jarak ke Ibukota Kabupaten Distance to the Capital of Regency
(1)	(2)	(3)
Panggang	330	25,00
Purwosari	342	37,90
Paliyan	180	17,20
Saptosari	341	18,00
Tepus	274	17,00
Tanjungsari	293	13,00
Rongkop	377	24,00
Girisubo	215	35,00
Semanu	190	7,00
Ponjong	258	15,10
Karangmojo	226	12,00
Wonosari	206	0,20
Playen	215	8,00
Patuk	236	22,00
Gedangsari	229	22,00
Nglipar	236	8,70
Ngawen	218	25,80
Semin	206	23,00
Kabupaten Gunungkidul		

Sumber/Source: Kementerian Dalam Negeri/ Ministry of Home Affairs

Tabel
Table 1.1.3**Jarak Antar Ibukota di Kabupaten Gunungkidul, 2022**
Distance Among The Sub Districts Capitals in Gunungkidul Regency, 2022

Kecamatan Subdistrict	Panggang	Purwosari	Paliyan	Saptosari	Tepus	Tanjungsari	Rongkop	Girisubo	Semanu
(1)	(2)	(3)	(4)	(5)	(6)	(7)	(8)	(9)	(10)
Panggang		7	19	15	35	44	62	76	42
Purwosari	7		26	22	42	51	69	83	49
Paliyan	19	26		4	31	40	42	56	23
Saptosari	15	22	4		27	36	46	60	27
Tepus	35	42	31	27		9	25	39	23
Tanjungsari	44	51	40	36	9		36	50	32
Rongkop	62	69	42	46	25	36		14	19
Girisubo	76	83	56	60	39	50	14		33
Semanu	42	49	23	27	23	32	19	33	
Ponjong	50	57	31	35	32	41	30	44	11
Karangmojo	44	51	24	28	26	35	24	38	5
Wonosari	38	45	15	19	17	23	26	40	7
Playen	23	30	9	13	24	29	33	47	15
Patuk	45	52	26	30	38	40	47	61	27
Gedangsari	61	68	34	38	40	42	49	63	30
Nglipar	46	53	27	30	28	31	37	51	18
Ngawen	64	71	45	50	46	55	46	60	26
Semin	58	65	38	42	40	49	40	54	19

Lanjutan Tabel/*Continued Table 1.1.3*

Kecamatan Subdistrict	Ponjong	Karangmojo	Wonosari	Playen	Patuk	Gedangsari	Nglipar	Ngawen	Semin
(1)	(11)	(12)	(13)	(14)	(15)	(16)	(17)	(18)	(19)
Panggang	50	44	38	23	45	61	46	64	58
Purwosari	57	51	45	30	52	68	53	71	65
Paliyan	31	24	15	9	26	34	27	45	38
Saptosari	35	28	19	13	30	38	30	50	42
Tepus	32	26	17	24	38	40	28	46	40
Tanjungsari	41	35	23	29	40	42	31	55	49
Rongkop	30	24	26	33	47	49	37	46	40
Girisubo	44	38	40	47	61	63	51	60	54
Semanu	11	5	7	15	27	30	18	26	19
Ponjong		6	15	22	35	38	26	27	19
Karangmojo	6		9	16	30	32	20	21	14
Wonosari	15	9		7	21	23	11	31	23
Playen	22	16	7		17	16	18	36	30
Patuk	35	30	21	17		19	20	51	44
Gedangsari	38	32	23	16	19		12	27	45
Nglipar	26	20	11	18	20	12		15	33
Ngawen	27	21	31	36	51	27	15		7
Semin	19	14	23	30	44	45	33	7	

Sumber/*Source*: Bagian Administrasi Pemerintahan Umum Sekretariat Daerah Kabupaten Gunungkidul/*General Government Administration Division of Regional Secretary of Gunungkidul Regency*

1.2 KEADAAN IKLIM CLIMATE CONDITION

Tabel 1.2.1 **Pengamatan Unsur Iklim Menurut Bulan di Kabupaten Gunungkidul, 2022**
Table 1.2.1 **Observation of Climate Elements By Months at Gunungkidul Regency, 2022**

Bulan Month	Suhu/Temperature (°C)			Kelembaban/Humidity (%)		
	Minimum	Rata-rata Average	Maksimum Maximum	Minimum	Rata-rata Average	Maksimum Maximum
(1)	(2)	(3)	(4)	(5)	(6)	(7)
Januari/January	23,40	26,60	31,10	...	81,00	...
Februari/February	23,50	26,40	30,90	...	82,00	...
Maret/March	23,40	26,20	30,80	...	85,00	...
April/April	23,00	26,00	31,00	...	84,00	...
Mei/May	23,60	26,90	32,00	...	82,40	...
Juni/June	22,60	25,80	30,40	...	83,50	...
Juli/July	21,90	25,50	30,40	...	80,70	...
Agustus/August	22,40	25,70	30,30	...	79,74	...
September/September	24,20	26,20	30,40	...	82,26	...
Oktober/October	22,90	25,30	29,10	...	87,31	...
November/November	22,80	25,60	29,80	...	86,79	...
Desember/December	23,00	26,00	30,20	...	85,00	...

Lanjutan Tabel/*Continued Table 1.2.1*

Bulan <i>Month</i>	Kecepatan Angin (knot) <i>Wind Velocity (knot)</i>			Tekanan Udara/ <i>Atmospheric Pressure</i> (mbar)		
	Minimum	Rata-rata <i>Average</i>	Maksimum <i>Maximum</i>	Minimum	Rata-rata <i>Average</i>	Maksimum <i>Maximum</i>
(1)	(8)	(9)	(10)	(11)	(12)	(13)
Januari/ <i>January</i>	...	4,00	990,20	...
Februari/ <i>February</i>	...	3,00	989,30	...
Maret/ <i>March</i>	...	4,00	989,20	...
April/ <i>April</i>	...	3,00	990,00	...
Mei/ <i>May</i>	...	3,00	990,10	...
Juni/ <i>June</i>	...	2,90	990,70	...
Juli/ <i>July</i>	...	3,30	990,90	...
Agustus/ <i>August</i>	...	4,00	991,50	...
September/ <i>September</i>	...	4,00	992,30	...
Oktober/ <i>October</i>	...	3,00	991,50	...
November/ <i>November</i>	...	2,00	990,50	...
Desember/ <i>December</i>	...	3,00	989,23	...

Lanjutan Tabel/Continued Table 1.2.1

Bulan Month	Jumlah Curah Hujan Number of Precipitation (mm)	Jumlah Hari Hujan (hari) Number of Rainy Days (day)	Penyinaran Matahari Duration of Sunshine (%)
(1)	(14)	(15)	(16)
Januari/January	199,00	23,00	...
Februari/February	188,00	19,00	...
Maret/March	403,00	26,00	...
April/April	243,00	13,00	...
Mei/May	218,10	16,00	...
Juni/June	132,70	12,00	...
Juli/July	35,50	2,00	...
Agustus/August	53,00	5,00	...
September/September	26,50	6,00	...
Oktober/October	371,70	19,00	...
November/November	659,00	23,00	...
Desember/December	369,00	18,00	...

Catatan/Note: *Calm* adalah kecepatan angin mendekati nol/*Calm is wind velocity close to zero*

Sumber/Source: Badan Meteorologi, Klimatologi, dan Geofisika/Meteorological, Climatological, and Geophysical Agency

Tabel
Table 1.2.2

Letak Geografis dan Kemiringan Lahan Setiap Desa menurut Kecamatan di Kabupaten Gunungkidul, 2022
Geographical Positions and Land Slopes of Villages by Sub District in Gunungkidul Regency, 2022

	Kecamatan / Desa <i>Subdistrict / Village</i>	Letak Geografis <i>Geographical Positions</i>	Kemiringan Lahan*) <i>Land Slopes</i>
	(1)	(2)	(3)
	PANGGANG		
1	Giriharjo	Lereng	Sedang
2	Giriwungu	Hampanan	Sedang
3	Girimulyo	Lereng	Sedang
4	Girikarto	Lereng	Sedang
5	Girisekar	Lereng	Sedang
6	Girisuko	Lereng	Sedang
	PURWOSARI		
1	Girijati	Hampanan	Sedang
2	Giriasih	Lereng	Sedang
3	Giricahyo	Hampanan	Sedang
4	Giripurwo	Hampanan	Sedang
5	Giritirto	Lereng	Sedang
	PALIYAN		
1	Karang Duwet	Hampanan	Landai
2	Karang Asem	Hampanan	Landai
3	Mulusan	Hampanan	Landai
4	Giring	Hampanan	Sedang
5	Sodo	Hampanan	Landai
6	Pampang	Hampanan	Landai
7	Grogol	Hampanan	Landai

Lanjutan Tabel/Continued Table 1.2.2

Kecamatan / Desa Subdistrict / Village		Letak Geografis Geographical Positions	Kemiringan Lahan*) Land Slopes
(1)	(2)	(3)	
SAPTOSARI			
1	Krambil Sawit	Lereng	Sedang
2	Kanigoro	Lereng	Sedang
3	Planjan	Lereng	Sedang
4	Monggol	Lereng	Sedang
5	Kepek	Lereng	Sedang
6	Ngloro	Lereng	Sedang
7	Jetis	Lereng	Sedang
TEPUS			
1	Sidoharjo	Lereng	Curam
2	Tepus	Lereng	Landai
3	Purwodadi	Lereng	Curam
4	Giripanggung	Lereng	Curam
5	Sumberwungu	Lereng	Landai
TANJUNGSARI			
1	Kemadang	Lembah	Landai
2	Kemiri	Lereng	Sedang
3	Banjarejo	Lembah	Landai
4	Ngestirejo	Lembah	Sedang
5	Hargosari	Lembah	Sedang
RONGKOP			
1	Melikan	Lereng	Landai
2	Bohol	Lereng	Sedang

Lanjutan Tabel/*Continued Table 1.2.2*

Kecamatan / Desa <i>Subdistrict / Village</i>		Letak Geografis <i>Geographical Positions</i>	Kemiringan Lahan*) <i>Land Slopes</i>
(1)	(2)	(3)	
3	Pringombo	Lereng	Sedang
4	Botodayakan	Lereng	Landai
5	Petir	Lereng	Landai
6	Semugih	Lereng	Landai
7	Karangwuni	Lereng	Landai
8	Pucanganom	Lereng	Landai
GIRISUBO			
1	Balong	Lereng	Sedang
2	Jepitu	Lereng	Curam
3	Karangawen	Lereng	Landai
4	Tileng	Lereng	Landai
5	Nglindur	Lereng	Sedang
6	Jerukwudel	Lereng	Sedang
7	Pucung	Lereng	Sedang
8	Songbanyu	Hampanan	Sedang
SEMANU			
1	Pacarejo	Hampanan	Landai
2	Candirejo	Lereng	Curam
3	Dadapayu	Lereng	Curam
4	Ngeposari	Hampanan	Landai
5	Semanu	Hampanan	Landai
PONJONG			
1	Gombang	Lereng	Sedang

Lanjutan Tabel/Continued Table 1.2.2

Kecamatan / Desa <i>Subdistrict / Village</i>		Letak Geografis <i>Geographical Positions</i>	Kemiringan Lahan*) <i>Land Slopes</i>
(1)	(2)	(3)	
2	Sidorejo	Hampanan	Landai
3	Bedoyo	Lereng	Curam
4	Karangasem	Lereng	Curam
5	Ponjong	Hampanan	Landai
6	Genjahan	Hampanan	Landai
7	Sumbergiri	Lereng	Sedang
8	Kenteng	Hampanan	Landai
9	Tambakromo	Lereng	Landai
10	Sawahan	Lereng	Curam
11	Umbulrejo	Lereng	Sedang
KARANGMOJO			
1	Bendungan	Hampanan	Landai
2	Bejiharjo	Hampanan	Landai
3	Wiladeg	Hampanan	Landai
4	Kelor	Hampanan	Landai
5	Ngipak	Hampanan	Landai
6	Karangmojo	Hampanan	Landai
7	Gedangrejo	Hampanan	Landai
8	Ngawis	Hampanan	Landai
9	Jatiayu	Hampanan	Landai
WONOSARI			
1	Wunung	Lereng	Sedang
2	Mulo	Hampanan	Landai
3	Duwet	Hampanan	Landai

Lanjutan Tabel/*Continued Table* 1.2.2

Kecamatan / Desa <i>Subdistrict / Village</i>		Letak Geografis <i>Geographical Positions</i>	Kemiringan Lahan*) <i>Land Slopes</i>
(1)	(2)	(3)	
4.	Wareng	Hampan	Landai
5.	Pulutan	Hampan	Landai
6.	Siraman	Hampan	Sedang
7.	Karangrejek	Hampan	Sedang
8.	Baleharjo	Hampan	Sedang
9.	Selang	Hampan	Landai
10.	Wonosari	Hampan	Landai
11.	Kepek	Hampan	Landai
12.	Piyaman	Hampan	Landai
13.	Karantengah	Hampan	Landai
14.	Gari	Hampan	Landai
PLAYEN			
1.	Banyusoco	Lereng	Sedang
2.	Plembutan	Hampan	Landai
3.	Bleberan	Hampan	Landai
4.	Getas	Lembah	Sedang
5.	Dengok	Hampan	Landai
6.	Ngunut	Hampan	Landai
7.	Playen	Hampan	Landai
8.	Ngawu	Hampan	Landai
9.	Bandung	Hampan	Landai
10.	Logandeng	Hampan	Landai
11.	Gading	Hampan	Landai
12.	Banaran	Hampan	Landai
13.	Ngleri	Hampan	Landai

Lanjutan Tabel/Continued Table 1.2.2

Kecamatan / Desa Subdistrict / Village		Letak Geografis Geographical Positions	Kemiringan Lahan*) Land Slopes
(1)	(2)	(3)	
PATUK			
1.	Semoyo	Lereng	Curam
2.	Pengkok	Lereng	Sedang
3.	Beji	Lereng	Landai
4.	Bunder	Lereng	Curam
5.	Nglegi	Lereng	Curam
6.	Putat	Lereng	Curam
7.	Salam	Lereng	Sedang
8.	Patuk	Lereng	Sedang
9.	Ngoro-oro	Lereng	Curam
10.	Nglanggeran	Lereng	Curam
11.	Terbah	Lereng	Curam
GEDANGSARI			
1.	Ngalang	Lereng	Curam
2.	Hargomulyo	Lereng	Curam
3.	Mertelu	Lereng	Curam
4.	Tegalrejo	Lereng	Curam
5.	Watugajah	Lereng	Curam
6.	Sampang	Lereng	Curam
7.	Serut	Lereng	Sedang
NGLIPAR			
1.	Kedungkeris	Hampanan	Landai
2.	Nglipar	Hampanan	Landai
3.	Pengkol		

Lanjutan Tabel/*Continued Table 1.2.2*

Kecamatan / Desa <i>Subdistrict / Village</i>		Letak Geografis <i>Geographical Positions</i>	Kemiringan Lahan*) <i>Land Slopes</i>
(1)		(2)	(3)
4.	Kedungpoh	Lereng	Curam
5.	Katongan	Lereng	Curam
6.	Pilangrejo	Lereng	Curam
7.	Natah	Lereng	Curam
		Lereng	Curam
	NGAWEN		
1.	Watusigar	Hampanan	Landai
2.	Beji	Hampanan	Landai
3.	Kampung	Hampanan	Landai
4.	Jurangjero	Hampanan	Landai
5.	Sambirejo	Hampanan	Landai
6.	Tancep	Lereng	Sedang
	SEMIN		
1.	Kalitekuk	Hampanan	Landai
2.	Kemejing	Hampanan	Landai
3.	Semin	Hampanan	Landai
4.	Pundungsari	Lereng	Landai
5.	Karangsari	Hampanan	Landai
6.	Rejosari	Hampanan	Landai
7.	Bulurejo	Hampanan	Landai
8.	Bendung	Hampanan	Landai
9.	Sumberejo	Hampanan	Landai
10.	Candirejo	Hampanan	Landai

*) Keterangan: Landai = kurang dari 15 derajat, Sedang = antara 15 – 25 derajat, Curam = lebih dari 25 derajat

Sumber/Source: BPS Kabupaten Gunungkidul (PODES2016)/ *Statistics of Gunungkidul Regency (PODES2016)*

Jumlah Pegawai Negeri Sipil menurut Jenis Kelamin, 2022

Number of Civil Servants by Sex, 2022



Jumlah Pegawai Negeri Sipil menurut Pendidikan Tertinggi yang ditamatkan, 2022

Number of Civil Servants by Last Education Completed, 2022

26



SD

1009



SMA

744



DIII

SMP



111

DI, DII



154

Sarjana



5477

PENJELASAN TEKNIS**TECHNICAL NOTES**

- | | |
|--|---|
| <p>1. Anggota Dewan Perwakilan Rakyat Daerah (DPRD) dipilih melalui pemilihan umum (pemilu) dan dilantik dalam masa jabatan lima tahun.</p> | <p>1. <i>Regional House of Representatives (DPRD) members are elected through a general election and appointed for a five-years membership.</i></p> |
| <p>2. Susunan Pemerintah daerah adalah Kepala Daerah beserta perangkat daerah lainnya sebagai Badan Eksekutif Daerah. Pemerintah Kabupaten Gunungkidul dipimpin oleh seorang Bupati sebagai kepala eksekutif yang dibantu oleh seorang Wakil Bupati.</p> | <p>2. <i>The composition of the Regional Government shall be the Head of Region along with other regional apparatuses as the Regional Executive Board. The district government of Gunungkidul is led by a Bupati as chief executive who is assisted by a Vice Regent.</i></p> |
| <p>3. Anggota Dewan Perwakilan Rakyat Daerah (DPRD) dipilih melalui pemilihan umum (pemilu) dan dilantik dalam masa jabatan lima tahun.</p> | <p>3. <i>Regional House of Representatives (DPRD) members are elected through a general election and appointed for a five-years membership.</i></p> |

ULASAN

Kabupaten Gunungkidul terdiri dari 18 kecamatan dan 144 desa, yaitu Kecamatan Panggang, Purwosari, Paliyan, Saptosari, Tepus, Tanjungsari, Rongkop, Girisubo, Semanu, Ponjong, Karangmojo, Wonosari, Playen, Patuk, Gedangsari, Nglipar, Ngawen dan Semin. Dari 144 desa, 122 desa masuk klasifikasi swadaya, 17 desa swakarya dan 5 desa masuk swasembada.

Jumlah Aparatur Sipil Negara (ASN) di Pemerintahan Kabupaten Gunungkidul tahun 2022 sebanyak 7.521 orang, berkurang 1,66 persen dari tahun 2021. Dilihat dari tingkat pendidikan ASN, mayoritas berpendidikan sarjana keatas dengan persentase sebanyak 72,82persen.

DESCRIPTION

The Gunungkidul Regency is consist of 18 districts and 144 villages; that's Panggang, Purwosari, Paliyan, Saptosari, Tepus, Tanjungsari, Rongkop, Girisubo, Semanu, Ponjong, Karangmojo, Wonosari, Playen, Patuk, Gedangsari, Nglipar, Ngawen and Semin District. Among 144 villages, 122 villages are classified as Self Help, 17 villages Self Work and 5 villages as Self Supporting Villages.

Number of State Civil Servants (ASN) in Gunungkidul Regency Administration in 2022 was 7.521 persons, decreased of 1,66 percent from 2021. Based on the education level of ASN, the majority have higher education level (bachelor and higher) with a percentage of 72,82 percent.

Gambar 2.1
Figures

Persentase Klasifikasi Desa di Kabupaten Gunungkidul, 2022
Percentage of Village Classification in Gunungkidul Regency, 2022

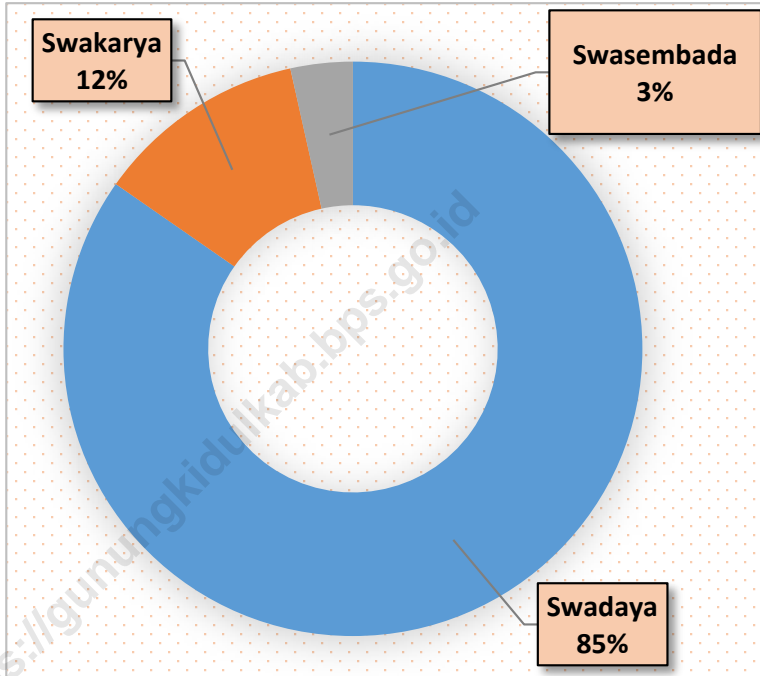

Sumber/Source: Dinas Pemberdayaan Perempuan, Perlindungan Anak dan Keluarga Berencana, Pemberdayaan Masyarakat dan Desa Kab. Gunungkidul/ Child Protection, Woman and Family Planning Board, People and Village Enforcement of Gunungkidul Regency

Gambar 2.2
Figures

Jumlah Aparatur Sipil Negara (ASN) menurut Gender dan Tingkat Pendidikan di Kabupaten Gunungkidul, 2022
Number of Civil Servants by Gender and Education Level in Gunungkidul Regency, 2022

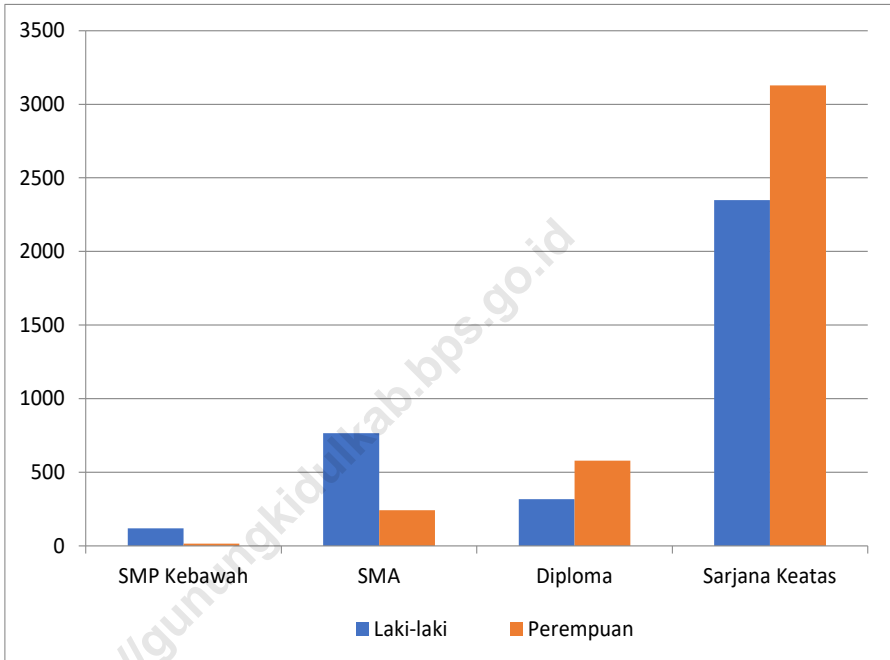

Sumber/Source: Badan Kepegawaian Pendidikan dan Pelatihan Daerah Kab.Gunungkidul/ *Regional Affairs Board of Gunungkidul Regency*

2.1 WILAYAH ADMINISTRATIF ADMINISTRATIVE AREA

Tabel 2.1.1 **Jumlah Desa¹/Kelurahan Menurut Kecamatan di Kabupaten Gunungkidul, 2018–2022**
Table 2.1.1 **Number of Villages¹/Kelurahan by Subdistrict in Gunungkidul Regency, 2018–2022**

Kecamatan Subdistrict	2018	2019	2020	2021	2022
(1)	(2)	(3)	(4)	(5)	(6)
Panggung	6	6	6	6	6
Purwosari	5	5	5	5	5
Paliyan	7	7	7	7	7
Saptosari	7	7	7	7	7
Tepus	5	5	5	5	5
Tanjungsari	5	5	5	5	5
Rongkop	8	8	8	8	8
Girisubo	8	8	8	8	8
Semanu	5	5	5	5	5
Ponjong	11	11	11	11	11
Karangmojo	9	9	9	9	9
Wonosari	14	14	14	14	14
Playen	13	13	13	13	13
Patuk	11	11	11	11	11
Gedangsari	7	7	7	7	7
Nglipar	7	7	7	7	7
Ngawen	6	6	6	6	6
Semin	10	10	10	10	10
Kabupaten Gunungkidul	144	144	144	144	144

Catatan/Note: ¹Termasuk Unit Permukiman Transmigrasi (UPT)/Include Transmigration Settlement Unit
Sumber/Source: Peraturan Kepala Badan Pusat Statistik Nomor 1 Tahun 2021 Tanggal 5 Februari 2021 tentang Perubahan Atas Peraturan Kepala Badan Pusat Statistik Nomor 3 Tahun 2020 tentang Kode dan Nama Wilayah Kerja Statistik Tahun 2020/Chief Statistician Regulation Number 1/2021, February 5 2021, as a revision of Chief Statistician Regulation Number 3 of 2020 on Code and Name of Regional Level of Data Collection.

Tabel
Table 2.1.2**Jumlah Desa menurut Kecamatan dan Klasifikasinya di Kabupaten Gunungkidul, 2022**
Number of Villages by Sub District and Its Classifications in Gunungkidul Regency, 2022

Kecamatan Subdistrict	Jumlah Desa Number of Villages	Klasifikasi Desa Villages Classification		
		Swadaya Self Help	Swakarya Self Work	Swasembada Self Supporting
(1)	(2)	(3)	(4)	(5)
Panggang	6	6	-	-
Purwosari	5	5	-	-
Paliyan	7	5	1	1
Saptosari	7	7	-	-
Tepus	5	4	1	-
Tanjungsari	5	4	-	1
Rongkop	8	6	2	-
Girisubo	8	7	-	1
Semanu	5	5	-	-
Ponjong	11	10	1	-
Karangmojo	9	6	2	1
Wonosari	14	12	1	1
Playen	13	8	5	-
Patuk	11	11	-	-
Gedangsari	7	7	-	-
Nglipar	7	4	3	-
Ngawen	6	6	-	-
Semin	10	9	1	-
Kabupaten Gunungkidul	144	122	17	5

Sumber/Source: Dinas Pemberdayaan Masyarakat dan Kalurahan, Pengendalian Penduduk dan Keluarga Berencana

Tabel
Table 2.1.3

**Luas dan Status Desa menurut Kecamatan di Kabupaten
Gunungkidul, 2022**
*Area and Status of Village by Sub Districts in Gunungkidul
Regency, 2022*

Kecamatan Subdistrict	Desa Villages	Luas/Area (Km2)	Kota/Desa*) Urban/Rural
(1)	(2)	(3)	(4)
010. Panggang		99,80	
	006. Giriharjo	11,35	2
	007. Giriwungu	11,23	2
	008. Girmulyo	16,30	2
	009. Girikarto	13,94	2
	010. Girisekar	21,15	2
	011. Girisuko	25,83	2
011. Purwosari		71,76	
	001. Girijati	7,65	2
	002. Giriasih	8,43	2
	003. Giricahyo	16,36	2
	004. Giripurwo	27,26	2
	005. Giritirto	12,06	2
020. Paliyan		58,07	
	001. Karangduwet	17,44	2
	002. Karangasem	12,68	2
	003. Mulusan	7,79	2
	004. Giring	10,14	2
	005. Sodo	1,72	2
	006. Pampang	3,71	2
	007. Grogol	4,59	2
030. Saptosari		87,83	
	001. Krambil Sawit	14,79	2

Lanjutan Tabel/Continued Table 2.1.3

Kecamatan Subdistrict	Desa Villages	Luas/Area (Km ²)	Kota/Desa*) Urban/Rural
(1)	(2)	(3)	(4)
	002. Kanigoro	24,88	2
	003. Planjan	12,48	2
	004. Monggol	9,68	2
	005. Kepek	9,81	2
	006. Ngloro	7,32	2
	007. Jetis	8,87	2
040. Tepus		104,94	
	005. Sidoharjo	16,04	2
	006. Tepus	28,55	2
	007. Purwodadi	21,69	2
	008. Giripanggung	20,36	2
	009. Sumberwungu	18,27	2
041. Tanjungsari		71,63	
	001. Kemadang	19,29	2
	002. Kemiri	11,25	2
	003. Banjarejo	16,65	2
	004. Ngestirejo	13,45	2
	005. Hargosari	10,99	2
050. Rongkop		83,46	
	007. Melikan	9,04	2
	010. Bohol	5,18	2
	011. Pringombo	10,22	2
	012. Botodayakan	12,85	2
	013. Petir	10,60	2
	014. Semugih	11,46	2

Lanjutan Tabel/*Continued Table* 2.1.3

Kecamatan Subdistrict	Desa Villages	Luas/Area (Km2)	Kota/Desa*) Urban/Rural
(1)	(2)	(3)	(4)
	015. Karangwuni	10,62	2
	016. Pucanganom	13,49	2
051. Girisubo		94,57	
	001. Balong	10,94	2
	002. Jepitu	16,73	2
	003. Karangawen	6,30	2
	004. Tileng	17,00	2
	005. Nglindur	7,16	2
	006. Jerukwudel	6,18	2
	007. Pucung	14,42	2
	008. Songbanyu	15,84	2
060. Semanu		108,39	
	001. Pacarejo	30,74	2
	002. Candirejo	22,04	2
	003. Dadapayu	22,40	2
	004. Ngeposari	16,75	2
	005. Semanu	16,46	1
070. Ponjong		104,49	
	001. Gombang	6,41	2
	002. Sidorejo	13,15	2
	003. Bedoyo	9,90	2
	004. Karangasem	7,92	2
	005. Ponjong	6,27	2
	006. Genjahan	4,63	2

Lanjutan Tabel/Continued Table 2.1.3

Kecamatan Subdistrict	Desa Villages	Luas/Area (Km2)	Kota/Desa*) Urban/Rural
(1)	(2)	(3)	(4)
	007. Sumbergiri	12,08	2
	008. Kenteng	9,12	2
	009. Tambakromo	11,43	2
	010. Sawahan	9,73	2
	011. Umbulrejo	13,85	2
080. Karangmojo		80,12	
	001. Bendungan	2,95	2
	002. Bejiharjo	22,01	2
	003. Wiladeg	6,95	2
	004. Kelor	3,68	2
	005. Ngipak	5,31	2
	006. Karangmojo	11,15	2
	007. Gedangrejo	6,91	2
	008. Ngawis	8,35	2
	009. Jatiayu	12,81	2
090. Wonosari		75,51	
	001. Wunung	10,05	2
	002. Mulo	6,94	2
	003. Duwet	3,96	2
	004. Wareng	6,60	2
	005. Pulutan	5,26	2
	006. Siraman	4,45	1
	007. Karangrejek	5,15	1
	008. Baleharjo	4,15	1
	009. Selang	3,32	2

Lanjutan Tabel/Continued Table 2.1.3

Kecamatan Subdistrict	Desa Villages	Luas/Area (Km2)	Kota/Desa*) Urban/Rural
(1)	(2)	(3)	(4)
	010. Wonosari	3,50	1
	011. Kepek	4,05	1
	012. Piyaman	6,84	2
	013. Karangtengah	5,24	2
	014. Gari	6,00	2
100. Playen		105,26	
	001. Banyusoco	20,35	2
	002. Plembutan	6,12	2
	003. Bleberan	16,26	2
	004. Getas	7,23	2
	005. Dengok	4,01	2
	006. Ngunut	2,37	2
	007. Playen	4,31	2
	008. Ngawu	3,44	1
	009. Bandung	4,01	2
	010. Logandeng	6,67	1
	011. Gading	13,11	2
	012. Banaran	7,51	2
	013. Ngleri	9,87	2
110. Patuk		72,04	
	001. Semoyo	5,76	2
	002. Pengkok	4,59	2
	003. Beji	4,71	2
	004. Bunder	9,82	2

Lanjutan Tabel/Continued Table 2.1.3

Kecamatan Subdistrict	Desa Villages	Luas/Area (Km2)	Kota/Desa*) Urban/Rural
(1)	(2)	(3)	(4)
	005. Nlegi	10,81	2
	006. Putat	7,17	2
	007. Salam	5,21	2
	008. Patuk	2,91	2
	009. Ngoro-oro	7,54	2
	010. Nglanggeran	7,62	2
	011. Terbah	5,90	2
120. Gedangsari		68,14	
	001. Ngalang	14,81	2
	002. Hargomulyo	11,47	2
	003. Mertelu	9,74	2
	004. Tegalrejo	10,02	2
	005. Watugajah	7,96	2
	006. Sampang	5,55	2
	007. Serut	8,59	2
130. Nglipar		73,87	
	001. Kedungkeris	10,62	2
	002. Nglipar	13,33	2
	003. Pengkol	8,83	2
	004. Kedungpoh	10,80	2
	005. Katongan	13,56	2
	006. Pilangrejo	8,76	2
	007. Natah	7,97	2

Lanjutan Tabel/*Continued Table* 2.1.3

Kecamatan Subdistrict	Desa Villages	Luas/Area (Km2)	Kota/Desa*) Urban/Rural
(1)	(2)	(3)	(4)
140. Ngawen		46,59	
	001. Watusigar	7,01	2
	002. Beji	8,84	2
	003. Kampung	8,82	2
	004. Jurangjero	8,14	2
	005. Sambirejo	8,75	2
	006. Tancep	5,03	2
150. Semin		78,92	
	001. Kalitekuk	7,22	2
	002. Kemejing	4,40	2
	003. Semin	12,02	2
	004. Pundungsari	7,28	2
	005. Karang Sari	9,38	2
	006. Rejosari	9,52	2
	007. Bulurejo	4,11	2
	008. Bendung	4,96	2
	009. Sumberejo	8,91	2
	010. Candirejo	11,12	2

*) Keterangan/ Note:

1. Kota/Urban
2. Desa/Rural

Sumber/Source: BPS Kabupaten Gunungkidul (PODES2016)/ *Statistics of Gunungkidul Regency (PODES2016)*

Tabel
Table 2.1.4

Jumlah Lembaga Pemberdayaan Masyarakat Desa (LPMD) menurut Kecamatan dan Klasifikasinya di Kabupaten Gunungkidul, 2022
Number of Village People Enforcement Board by Sub District and Its Classifications in Gunungkidul Regency, 2022

Kecamatan Subdistrict	Jumlah Desa Number of Villages	Klasifikasi LPMD Classification's		
		Tumbuh Growing Up	Berkembang Developing	Maju Developed
(1)	(2)	(3)	(4)	(5)
Panggung	6	1	4	1
Purwosari	5	5	-	-
Paliyan	7	-	6	1
Saptosari	7	-	5	2
Tepus	5	1	2	2
Tanjungsari	5	-	1	4
Rongkop	8	6	2	-
Girisubo	8	1	5	2
Semanu	5	-	4	1
Ponjong	11	6	5	-
Karangmojo	9	-	6	3
Wonosari	14	1	11	2
Playen	13	-	8	5
Patuk	11	-	3	8
Gedangsari	7	1	5	1
Nglipar	7	1	6	-
Ngawen	6	3	3	-
Semin	10	-	10	-
Jumlah/Total	144	26	86	32

Sumber/Source: Dinas Pemberdayaan Masyarakat dan Kalurahan, Pengendalian Penduduk dan Keluarga Berencana

Tabel
Table 2.1.5

Jumlah Program Kesejahteraan Keluarga (PKK) menurut Kecamatan dan Klasifikasinya di Kabupaten Gunungkidul, 2022

Number of Family Welfare Programme by Subdistrict and Its Classifications in Gunungkidul Regency, 2022

Kecamatan Subdistrict	Jumlah Desa Number of Villages	Klasifikasi PKK Classification's		
		Tumbuh Growing Up	Berkembang Developing	Maju Developed
(1)	(2)	(3)	(4)	(5)
Panggung	6	-	-	6
Purwosari	5	-	-	5
Paliyan	7	-	-	7
Saptosari	7	-	-	7
Tepus	5	-	-	5
Tanjungsari	5	-	-	5
Rongkop	8	-	-	8
Girisubo	8	-	-	8
Semanu	5	-	-	5
Ponjong	11	-	-	11
Karangmojo	9	-	-	9
Wonosari	14	-	-	14
Playen	13	-	-	13
Patuk	11	-	-	11
Gedangsari	7	-	-	7
Nglipar	7	-	-	7
Ngawen	6	-	-	6
Semin	10	-	-	10
Jumlah/Total	144	-	-	144

Sumber/Source: Dinas Pemberdayaan Masyarakat dan Kalurahan, Pengendalian Penduduk dan Keluarga Berencana

Tabel
Table 2.1.6**Daftar Nama Bupati Gunungkidul menurut Lama
Menjabatnya sejak Tahun 1831**
*List of Gunungkidul's Mayors by Their Duty Period Since
1831*

Tahun Years	Nama Name	Keterangan Note
(1)	(2)	(3)
1831 –	1. RT. Poncodirjo	Bupati pertama
	2. RT. Prawirosetiko	sampai ke-6
	3. RT. Suryokusumo	lama menjabatnya
	4. RT. Cokrokusumo	masing-masing
	5. RT. Padmonegoro	tidak jelas
..... – 1901	6. RT. Danuhadiningrat	
1901 – 1914	7. RT. Wiryodiningrat	
1914 – 1930	8. RT. Yudodiningrat	
1930 – 1935	9. KRT. Pringgodingrat	
1935 – 1944	10. KRT. Joyodiningrat	
1944 – 1945	11. KRT. Mertodiningrat	
1945 – 1946	12. KRT. Dirjodiningrat	
1946 – 1947	13. KRT. Tirtodiningrat	
1947 – 1949	14. KRT. Suryodiningrat	
1949 – 1952	15. KRT. Labaningrat	
1952 – 1955	16. KRT. Brataningrat	
1955 – 1958	17. KRT. Wiraningrat	

Lanjutan Tabel/*Continued Table 2.1.6*

Tahun Years	Nama Name	Keterangan Note
(1)	(2)	(3)
1958 – 1959	18. Prawiro Suwigyo	
1959 – 1974	19. KRT. Joyodiningrat	
1974 – 1984	20. Ir. Darmakun Darmokusumo	
1984 – 1989	21. KRT. Sosrohadiningrat	
1989 – 1994	22. Ir. Soebekti Soenarto	
1994 – 2001	23. Harsodiningrat	
2001 – 2005	24. Drs. KRT. Hardjo Hadinegoro	
2005 – 2010	25. Suharto, SH.	
2010	26. Prof. Dr. Ir. H. Sumpeno Putro, M.Sc.	
2010 – 2021	27. Hj. Badingah, S.Sos.	
2021-sekarang	28. Sunaryanta	

Sumber/*Source*: Bagian Administrasi Pemerintahan Umum Sekretariat Daerah Kab. Gunungkidul/ *General Government Administration Division of Regional Secretary of Gunungkidul Regency*

2.2 DEWAN PERWAKILAN RAKYAT DAERAH REGIONAL HOUSE OF REPRESENTATIVE

Tabel 2.2.1 Jumlah Anggota Dewan Perwakilan Rakyat Daerah Menurut Partai Politik dan Jenis Kelamin di Kabupaten Gunungkidul, 2022
Number of Regional House of Representatives's Members by Political Parties and Sex in Gunungkidul Regency 2022

Partai Politik <i>Political Parties</i>	Laki-laki <i>Male</i>	Perempuan <i>Female</i>	Jumlah <i>Total</i>
(1)	(2)	(3)	(4)
PDI – Perjuangan	8	2	10
Partai Demokrat	2	1	3
PKS	4	0	4
PAN	5	1	6
Partai Golkar	4	1	5
PKB	2	2	4
Partai Gerindra	4	0	4
Nasdem	5	4	9
Hanura	-	-	-
Kabupaten Gunungkidul	34	11	45

Sumber/Source: Sekretariat DPRD Kabupaten Gunungkidul/ *House of Representatives Office of Gunungkidul Regency*

Tabel
Table 2.2.2

Komposisi Anggota DPRD menurut Fraksi dan Komisi di Kabupaten Gunungkidul, 2022
Composition House of Representatives Member by Parties and Commission in Gunungkidul Regency, 2022

Fraksi Parties	Komisi Commission				Pimpinan Dewan Board of Directors	Jumlah Total
	A Pemerintah Government	B Keuangan Finance	C Pembangunan Development	D Kesra Social Welfare		
(1)	(2)	(3)	(4)	(5)	(6)	(7)
PDI Perjuangan	2	2	2	3	1	10
PAN	1	1	1	2	1	6
Partai Gerindra	1	1	1	1	0	4
Partai Golkar	1	1	1	1	1	5
PKS	1	1	1	1	0	4
Partai Demokrat	3	3	3	2	1	12
PKB	1	1	1	1	0	4
Jumlah/Total	10	10	10	11	4	45

Sumber/Source: Sekretariat DPRD Kabupaten Gunungkidul/ House of Representatives Office of Gunungkidul Regency

Tabel 2.2.3 Jumlah Kegiatan DPRD Kabupaten Gunungkidul menurut Jenisnya Tahun 2022
Number of Gunungkidul's House of Representatives Activities by Subject of Meeting, 2022

Jenis Rapat Subject of Meeting	2022
(1)	(2)
1. Rapat Paripurna / <i>Pleanary Meetings</i>	37
2. Rapat Komisi / <i>Commission Meetings</i>	
a. Komisi A / <i>Commission A</i>	35
b. Komisi B/ <i>Commission B</i>	24
c. Komisi C/ <i>Commission C</i>	21
d. Komisi D/ <i>Commission D</i>	37
3. Peninjauan Komisi / <i>Commission Observations</i>	
a. Komisi A / <i>Commission A</i>	29
b. Komisi B/ <i>Commission B</i>	19
c. Komisi C/ <i>Commission C</i>	14
d. Komisi D/ <i>Commission D</i>	18
4. Rapat Pimpinan DPRD / <i>Head of Local Resprentatives Meetings</i>	2
5. Rapat Badan Anggaran/ <i>Budget Agency Meetings</i>	28

Lanjutan Tabel/*Continued Table 2.2.3*

Jenis Rapat Subject of Meeting	2022
(1)	(2)
6. Rapat Badan Musyawarah/ <i>Conference Agency Meetings</i>	18
7. Rapat Badan Legislatif Daerah/ <i>Locally Legislation Agency Meetings</i>	11
8. Rapat Badan Kehormatan/ <i>Complements Agency Meetings</i>	3
9. Rapat Gabungan Komisi/Fraksi/ <i>Affiliations Commission Meetings</i>	8
10. Rapat Dengar Pendapat Umum (RDPU)/ <i>Public Hearing Meetings</i>	0
11. Kunjungan Kerja Komisi/ <i>Commission Visit (hari/days)</i>	
a. KK Komisi Ke Luar Wil DIY/ <i>Commission Visits to Out of DIY</i>	22
b. KK Komisi di Wil DIY/ <i>Commission Visits in of DIY</i>	0
c. KK Kel. Satuan Kerja di Wil DIY/ <i>Working Group Visits in DIY</i>	0

Sumber/Source: Sekretariat DPRD Kabupaten Gunungkidul/ *House of Representatives Office of Gunungkidul Regency*

Tabel
Table 2.2.4

**Jumlah Keputusan DPRD Kabupaten Gunungkidul
menurut Jenisnya Tahun 2019 – 2022**
**Number of Decision Created by Gunungkidul's House of
Representatives by Subject of Decision, 2019 – 2022**

Jenis Rapat Subject of Meeting	2019	2020	2021	2022
(1)	(2)	(3)	(4)	(5)
Peraturan Daerah/ <i>Regional Regulation</i>	15	11	14	12
Keputusan DPRD/ <i>Legislative Council Decisions</i>	22	20	20	19
Keputusan Pimpinan DPRD / <i>Council Speakers Decisions</i>	23	27	24	17
Peraturan DPRD/ <i>Council Regulation</i>	1	2	1	1
Kesepakatan Bersama/ <i>Memorandum of Understanding</i>	-	2	4	7
Persetujuan Bersama/ <i>Mutual Agreement</i>	-	7	10	7
Jumlah/Total	61	69	73	63

Sumber/Source: Sekretariat DPRD Kabupaten Gunungkidul/ *House of Representatives Office of Gunungkidul Regency*

Tabel
Table 2.3.5**Jumlah Peraturan Daerah, Peraturan Bupati, Keputusan Bupati dan Instruksi Bupati di Kabupaten Gunungkidul Tahun 2019 - 2022**
Number of Local Government's Regulations, Mayor's Regulations, Mayor's Decision and Mayor's Instruction in Gunungkidul Regency, 2019 – 2022

Jenis Rapat Subject of Meeting	2019	2020	2021	2022
(1)	(2)	(3)	(4)	(5)
1. Peraturan Daerah/ <i>Local Government's Regulations</i>	15	15	12	...
2. Peraturan Bupati/ <i>Mayor's Regulations</i>				
Uraian Tugas	0	4	42	...
Pembentukan Organisasi	4	8	0	...
Pendelegasian Wewenang	1	0	0	...
Peraturan Bupati Lainnya	104	116	123	...
3. Keputusan Bupati/ <i>Mayor's Decisions</i>				
Pembentukan panitia	10	8	13	...
Pembentukan tim	232	180	153	...
Keputusan bupati lainnya	419	508	424	...
4. Instruksi Bupati/ <i>Mayor's Instructions</i>
Jumlah/Total				

Catatan/Note: ...

Sumber/Source: Bagian Hukum Sekretariat Daerah Kab. Gunungkidul/ *Law Division of Regional Secretary of Gunungkidul Regency*

2.3 SUMBER DAYA MANUSIA HUMAN RESOURCES

Tabel 2.3.1 Jumlah Pegawai Negeri Sipil Menurut Jabatan dan Jenis Kelamin di Kabupaten Gunungkidul, Desember 2021 dan Desember 2022
Number of Civil Servants by Occupation and Sex in Gunungkidul Regency, December 2021 and December 2022

Jabatan <i>Occupation</i>	2021		Jumlah <i>Total</i>
	Laki-laki <i>Male</i>	Perempuan <i>Female</i>	
(1)	(2)	(3)	(4)
Fungsional Tertentu <i>Specific Functional</i>	2 201	3 363	5 564
Fungsional Umum/Staf <i>General Functional</i>	1 030	351	1 381
Struktural/Structural			
Eselon V/5 th Echelon	0	0	0
Eselon IV/4 th Echelon	315	192	507
Eselon III/3 rd Echelon	127	37	164
Eselon II/2 nd Echelon	23	4	27
Eselon I/1 st Echelon	0	0	0
Jumlah/Total	3 696	3 947	7 643

Lanjutan Tabel/*Continued Table 2.3.1*

Jabatan <i>Occupation</i>	2022		
	Laki-laki <i>Male</i>	Perempuan <i>Female</i>	Jumlah <i>Total</i>
(1)	(5)	(6)	(7)
Fungsional Tertentu <i>Specific Functional</i>	2 153	3 398	5 551
Fungsional Umum/Staf <i>General Functional</i>	1 014	366	1 380
Struktural/Structural			
Eselon V/ <i>5th Echelon</i>	0	0	0
Eselon IV/ <i>4th Echelon</i>	227	156	383
Eselon III/ <i>3rd Echelon</i>	134	42	176
Eselon II/ <i>2nd Echelon</i>	26	5	31
Eselon I/ <i>1st Echelon</i>	0	0	0
Jumlah/Total	3 554	3 967	7 521

Catatan/*Note*: ...Sumber/*Source*: Badan Kepegawaian, Pendidikan dan Pelatihan Daerah

Tabel
Table 2.3.2

Jumlah Pegawai Negeri Sipil Menurut Tingkat Pendidikan dan Jenis Kelamin di Kabupaten Gunungkidul, Desember 2021 dan Desember 2022
Number of Civil Servants by Educational Level and Sex in Gunungkidul Regency, Desember 2021 and Desember 2022

Tingkat Pendidikan <i>Educational Level</i>	2021		
	Laki-laki <i>Male</i>	Perempuan <i>Female</i>	Jumlah <i>Total</i>
(1)	(2)	(3)	(4)
Sampai dengan SD <i>Up to Primary School</i>	42	2	44
SMP/Sederajat <i>General Vocational Junior High School</i>	153	21	174
SMA/Sederajat <i>General/Vocational Senior High School</i>	769	315	1084
Diploma I, II/Akta I, II <i>Diploma I, II/Akta I, II</i>	139	105	244
Diploma III/Akta III/Sarjana Muda <i>Diploma III/Akta III/Bachelor</i>	243	572	815
Tingkat Sarjana/Doktor/Ph.D <i>University Graduates</i>	2350	2932	5282
Jumlah/Total	3835	4052	7887

Lanjutan Tabel/*Continued Table 2.3.2*

Tingkat Pendidikan <i>Educational Level</i>	2022		
	Laki-laki <i>Male</i>	Perempuan <i>Female</i>	Jumlah <i>Total</i>
(1)	(2)	(3)	(4)
Sampai dengan SD <i>Up to Primary School</i>	25	1	26
SMP/Sederajat <i>General/Vocational Junior High School</i>	95	16	111
SMA/Sederajat <i>General/Vocational Senior High School</i>	766	243	1 009
Diploma I, II/Akta I, II <i>Diploma I, II/Akta I, II</i>	104	50	154
Diploma III/Akta III/Sarjana Muda <i>Diploma III/Akta III/Bachelor</i>	215	529	744
Tingkat Sarjana/Doktor/ <i>Ph.D</i> <i>University Graduates</i>	2 349	3 128	5 477
Jumlah/Total	3 554	3 967	7 521

Catatan/Note: ...

Sumber/Source: Badan Kepegawaian, Pendidikan dan Pelatihan Daerah

Tabel
Table 2.3.3

**Jumlah Pegawai Negeri Sipil Menurut Tingkat
Kepangkatan dan Jenis Kelamin di Kabupaten
Gunungkidul, Desember 2021 dan Desember 2022**
*Number of Civil Servants by Hierarchy and Sex in
Gunungkidul Regency, Desember 2021 and Desember
2022*

Pangkat/Golongan/Ruang Hierarchy	2021		
	Laki-laki Male	Perempuan Female	Jumlah Total
(1)	(2)	(3)	(4)
1. I/A (Juru Muda)	0	0	0
2. I/B (Juru Muda Tingkat I)	2	0	2
3. I/C (Juru)	6	0	6
4. I/D (Juru Tingkat I)	60	6	66
Golongan I/Range I	68	6	74
5. II/A (Pengatur Muda)	30	8	38
6. II/B (Pengatur Muda Tingkat I)	207	47	254
7. II/C (Pengatur)	131	184	315
8. II/D (Pengatur Tingkat I)	383	161	544
Golongan II/Range II	751	400	1 151
9. III/A (Penata Muda)	364	559	923
10. III/B (Penata Muda Tingkat I)	523	1 106	1 629
11. III/C (Penata)	312	426	738
12. III/D (Penata Tingkat I)	366	406	772
Golongan III/Range III	1 565	2 497	4 062
13. IV/A (Pembina)	1 154	940	2 094
14. IV/B (Pembina Tingkat I)	134	91	225
15. IV/C (Pembina Utama Muda)	18	12	30
16. IV/D (Pembina Utama Madya)	5	0	5
17. IV/E (Pembina Utama)	1	1	2
Golongan IV/Range IV	1 312	1 044	2 356
Jumlah/Total	3 696	3 947	7 643

Lanjutan Tabel/*Continued Table 2.3.3*

Pangkat/Golongan/Ruang <i>Hierarchy</i>	2022		
	Laki-laki <i>Male</i>	Perempuan <i>Female</i>	Jumlah <i>Total</i>
(1)	(5)	(6)	(7)
1. I/A (Juru Muda)	0	0	0
2. I/B (Juru Muda Tingkat I)	1	0	1
3. I/C (Juru)	4	0	4
4. I/D (Juru Tingkat I)	59	7	66
Golongan I/Range I	64	7	71
5. II/A (Pengatur Muda)	20	2	22
6. II/B (Pengatur Muda Tingkat I)	181	42	223
7. II/C (Pengatur)	126	141	267
8. II/D (Pengatur Tingkat I)	440	228	668
Golongan II/Range II	767	413	1 180
9. III/A (Penata Muda)	305	516	821
10. III/B (Penata Muda Tingkat I)	531	1 067	1 598
11. III/C (Penata)	300	540	840
12. III/D (Penata Tingkat I)	398	447	845
Golongan III/Range III	1 534	2 570	4 104
13. IV/A (Pembina)	1 016	853	1 869
14. IV/B (Pembina Tingkat I)	147	111	258
15. IV/C (Pembina Utama Muda)	22	12	34
16. IV/D (Pembina Utama Madya)	3	0	3
17. IV/E (Pembina Utama)	1	1	2
Golongan IV/Range IV	1 189	977	2 166
Jumlah/Total	3 554	3 967	7 521

Catatan/Note: ...

Sumber/Source: Badan Kepegawaian, Pendidikan dan Pelatihan Daerah

2.4 KEUANGAN PEMERINTAH GOVERNMENT FINANCE

Tabel 2.4.1 Realisasi Pendapatan Pemerintah Kabupaten Kabupaten Gunungkidul Menurut Jenis Pendapatan (ribu rupiah), 2019–2022
Actual Kabupaten Gunungkidul Regency Government Revenues by Kind of Revenues (thousand rupiahs), 2019–2022

Jenis Pendapatan/Kind of Revenues	2019	2020
(1)	(2)	(3)
1. Pendapatan Asli Daerah (PAD)/Regional Revenue	254 810 945,073	228 208 528,545
1.1 Pajak Daerah/Regional Tax	57 963 265,056	53 496 629,854
1.2 Retribusi Daerah/Regional Retribution	35 553 531,281	18 734 711,663
1.3 Hasil Perusahaan Milik Daerah dan Pengelolaan Kekayaan Daerah yang Dipisahkan/Regional-Owned Company Revenue and Separated Management of Regional Wealth	15 068 840,811	16 874 256,512
1.4 Lain-lain PAD yang Sah/Other Regional Revenue	146 225 307,924	139 102 930,517
2. Dana Perimbangan/Balance Funds	1 323 197 557,079	1 233 106 659,264
2.1 Bagi Hasil Pajak/Tax Sharing Revenue	13 056 875,869	21 251 266,005
2.2 Bagi Hasil Bukan Pajak/Sumber Daya Alam/Non-Tax Sharing Revenue/Natural Resources	2 513 027,639	2 160 688,954
2.3 Dana Alokasi Umum/General Allocation Fund	965 080 463,000	882 566 083,000
2.4 Dana Alokasi Khusus/Special Allocation Fund	342 547 190,571	327 128 621,305
3. Lain-lain Pendapatan yang Sah/Other Revenue	535 051 922,788	331 062 577,311
3.1 Pendapatan Hibah/Grant	64 535 304,701	72 113 517,232
3.2 Dana Darurat/Emergency Fund	-	-
3.3 Dana Bagi Hasil Pajak dari Provinsi dan Pemerintah Daerah Lainnya/Tax Sharing Revenue from Provincial and Other Regional Governments	102 025 720,183	102 149 130,231
3.4 Dana Penyesuaian dan Otonomi Daerah/Regional Adjustment and Autonomy Fund	195 111 184,000	65 794 904,000
3.5 Bantuan Keuangan dari Provinsi atau Pemerintah Daerah Lainnya/Financial Assistance from Provincial or Other Regional Governments	173 379 713,904	91 005 025,848
3.6 Lainnya/Others	-	-
Jumlah/Total	2 113 060 424,939	1 792 377 765,121

Lanjutan Tabel/*Continued Table 2.4.1*

Jenis Pendapatan/Kind of Revenues	2021	2022
(1)	(4)	(5)
1. Pendapatan Asli Daerah (PAD)/Regional Revenue	236 371 058,364	313 448 833,149
1.1 Pajak Daerah/ <i>Regional Tax</i>	61 453 585,602	77 002 244,359
1.2 Retribusi Daerah/ <i>Regional Retribution</i>	20 649 365,876	30 236 710,834
1.3 Hasil Perusahaan Milik Daerah dan Pengelolaan Kekayaan Daerah yang Dipisahkan/ <i>Regional-Owned Company Revenue and Separated Management of Regional Wealth</i>	13 360 794,546	16 569 133,085
1.4 Lain-lain PAD yang Sah/ <i>Other Regional Revenue</i>	142 135 355,838	189 640 744,872
2. Pendapatan Transfer	1 674 006 823,366	1 669 559 901,181
2.1 Dana Perimbangan	1 338 077 976,600	1 317 586 173,383
2.1.1 Dana Bagi Hasil	32 154 352,578	26 798 133,902
2.1.2 Dana Alokasi Umum/ <i>General Allocation Fund</i>	868 017 352,000	865 880 327,665
2.1.3 Dana Alokasi Khusus/ <i>Special Allocation Fund</i>	437 906 272,022	424 907 711,816
2.2 Dana Insentif Daerah (<i>DID</i>)	37 040 948,000	12 428 629,000
2.3 Dana Desa	144 614 409,000	144 366 117,000
2.4 Bagi Hasil Pajak/ <i>Tax Sharing Revenue</i>	103 103 480,235	123 106 178,070
2.5 Bantuan Keuangan/ <i>Financial Assistance</i>	51 170 009,531	72 072 803,728
3. Lain-lain Pendapatan yang Sah/Other Revenue	9 396 431,769	5 599 601,000
3.1 Pendapatan Hibah/ <i>Grant</i>	4 980 000,000	5 599 601,000
3.2 Dana Darurat/ <i>Emergency Fund</i>	-	-
3.3 Dana Bagi Hasil Pajak dari Provinsi dan Pemerintah Daerah Lainnya/ <i>Tax Sharing Revenue from Provincial and Other Regional Governments</i>	-	-
3.4 Dana Penyesuaian dan Otonomi Daerah/ <i>Regional Adjustment and Autonomy Fund</i>	-	-
3.5 Bantuan Keuangan dari Provinsi atau Pemerintah Daerah Lainnya/ <i>Financial Assistance from Provincial or Other Regional Governments</i>	-	-
3.6 Lainnya/ <i>Others</i>	4 416 431,769	-
Jumlah/Total	1 919 774 313,499	1 988 608 335,330

Sumber/Source: Badan Keuangan dan Aset Daerah Kabupaten Gunungkidul

Tabel
Table 2.4.2

**Realisasi Belanja Pemerintah Kabupaten Kabupaten
Gunungkidul Menurut Jenis Belanja (ribu rupiah), 2019–
2022**
**Actual Kabupaten Gunungkidul Regency Government
Expenditures by Kind of Expenditures (thousand rupiahs),
2019–2022**

Jenis Belanja <i>Kind of Expenditure</i>	2019	2020
(1)	(2)	(3)
1. Belanja Tidak Langsung/Indirect Expenditures	1 134 778 803,156	1 071 314 216,295
1.1 Belanja Pegawai/Personnel Expenditures	836 964 212,921	820 966 741,336
1.2 Belanja Bunga/Interest Expenditures	-	-
1.3 Belanja Subsidi/Subsidies Expenditures	-	-
1.4 Belanja Hibah/Grant Expenditures	24 455 795,000	56 831 342,158
1.5 Belanja Bantuan Sosial/Social Aid Expenditures	1 050 000,000	3 587 432,500
1.6 Belanja Bagi Hasil/Sharing Fund Expenditure	11 009 663,935	9 087 018,625
1.7 Belanja Bantuan Keuangan/Financial Aids Expenditures	260 200 882,300	109 968 343,800
1.8 Belanja Tidak Terduga/Unpredicted Expenditures	1 098 249,000	70 873 337,876
2. Belanja Langsung/Direct Expenditures	997 443 488,433	703 742 266,697
2.1 Belanja Pegawai/Personnel Expenditures	43 894 014,416	43 192 035,250
2.2 Belanja Barang dan Jasa/Goods and Services Expenditures	459 764 784,618	405 655 775,960
2.3 Belanja Modal/Capital Expenditure	493 784 689,398	254 894 455,487
Jumlah / Total	2 132 222 291,589	1 775 056 482,992
Surplus/Defisit	-19 161 866,649	17 321 282,128
PEMBIAYAAN	191 858 577,645	135 377 061,711
Sisa Lebih Pembiayaan Anggaran (SILPA)	172 696 710,995	152 698 343,839

Lanjutan Tabel/*Continued Table 2.4.2*

Jenis Belanja <i>Kind of Expenditure</i>	2021	2022
(1)	(4)	(5)
1. Belanja Tidak Langsung/<i>Indirect Expenditures</i>
1.1 Belanja Pegawai/ <i>Personnel Expenditures</i>	808 176 304,644	826 287 498,713
1.2 Belanja Bunga/ <i>Interest Expenditures</i>	-	
1.3 Belanja Subsidi/ <i>Subsidies Expenditures</i>	-	1 437 202,577
1.4 Belanja Hibah/ <i>Grant Expenditures</i>	35 064 596,137	57 152 607,491
1.5 Belanja Bantuan Sosial/ <i>Social Aid Expenditures</i>	22 287 857,307	18 710 519,387
1.6 Belanja Bagi Hasil/ <i>Sharing Fund Expenditure</i>	9 858 019,305	14 194 807,550
1.7 Belanja Bantuan Keuangan/ <i>Financial Aids Expenditures</i>	287 838 003,200	308 885 310,880
1.8 Belanja Tidak Terduga/ <i>Unpredicted Expenditures</i>	21 581 582,457	10 131 998,742
2. Belanja Langsung/<i>Direct Expenditures</i>
2.1 Belanja Pegawai/ <i>Personnel Expenditures</i>
2.2 Belanja Barang dan Jasa/ <i>Goods and Services Expenditures</i>	500 694 503,016	500 452 445,774
2.3 Belanja Modal/ <i>Capital Expenditure</i>	232 705 664,930	269 199 129,500
Jumlah / Total	1 918 206 530,997	2 006 451 520,614
Surplus/Defisit	1 567 782,503	-17 843 185,283
PEMBIAYAAN	142 698 343,839	118 099 126,342
Sisa Lebih Pembiayaan Anggaran (SILPA)	144 266 126,342	100 255 941,060

Sumber/Source: Badan Keuangan dan Aset Daerah Kabupaten Gunungkidul

PENDUDUK DAN KETENAGAKERJAAN

Population and Employment

BAB III

Jumlah Penduduk Menurut Jenis Kelamin di Kabupaten Gunungkidul, 2022

Population by Gender in Gunungkidul Regency, 2022



Jumlah Penduduk Berumur 15 Tahun Keatas Menurut Jenis Kegiatan Selama Seminggu yang Lalu di Kabupaten Gunungkidul, 2022

Population Aged 15 Years and Over by Type of Activity During The Previous Week in Gunungkidul Regency, 2022

Bukan Angkatan Kerja
Economically Inactive



162.167 Penduduk
Population

Angkatan Kerja
Economically Active



463.269 Penduduk
Population

PENJELASAN TEKNIS

TECHNICAL NOTES

1. Sumber utama data kependudukan adalah sensus penduduk yang dilaksanakan setiap sepuluh tahun sekali. Sensus penduduk telah dilaksanakan sebanyak enam kali sejak Indonesia merdeka, yaitu tahun 1961, 1971, 1980, 1990, 2000, dan 2010. Di dalam sensus penduduk, pencacahan dilakukan terhadap seluruh penduduk yang berdomisili di wilayah teritorial Indonesia termasuk warga negara asing kecuali anggota korps diplomatik negara sahabat beserta keluarganya. Metode pengumpulan data dalam sensus dilakukan dengan wawancara antara petugas sensus dengan responden dan juga melalui e-census. Pencatatan penduduk menggunakan konsep usual residence, yaitu konsep di mana penduduk biasa bertempat tinggal. Bagi penduduk yang bertempat tinggal tetap dicacah di mana mereka biasa tinggal, sedangkan untuk penduduk yang tidak bertempat tinggal tetap dicacah di tempat di mana mereka ditemukan petugas sensus pada malam 'Hari Sensus'. Termasuk penduduk yang tidak bertempat tinggal tetap adalah tuna wisma, awak kapal berbendera Indonesia, penghuni perahu/rumah apung, masyarakat terpencil/ terasing,

1. *The main source of demographic data is population census, which is conducted every ten years. Population Census has been conducted six times since Indonesia's independence: 1961, 1971, 1980, 1990, 2000, and 2010. The population census enumerates all residents who domicile in the entire territory of Indonesia including foreign citizens except the diplomatic corps members and their families. The method of data collection in a population census involves interviewing respondents and conducting e-census. Enumeration of the population uses the concept of "usual residence", which is the concept of "places where people usually live". De jure was applied to the permanent residents, while de facto was applied to non-permanent residents. The permanent residents were enumerated in place where they normally live, the non-permanent residents were enumerated where they were found by the enumerators, on the night of 'Census Date'. The non permanent residents include homeless people, ship crew, boat people, remote area community, and internally displaced persons. Those who had permanent residence and had been travelling away from their home for six months or more were not*

dan pengungsi. Bagi mereka yang mempunyai tempat tinggal tetap dan sedang bepergian ke luar wilayah lebih dari enam bulan, tidak dicacah di tempat tinggalnya, tetapi dicacah di tempat tujuannya. Untuk tahun yang tidak dilaksanakan sensus penduduk, data kependudukan diperoleh dari hasil proyeksi penduduk. Proyeksi penduduk merupakan suatu perhitungan ilmiah yang didasarkan pada asumsi dari komponen-komponen perubahan penduduk, yaitu kelahiran, kematian, dan migrasi. Proyeksi penduduk Indonesia 2010–2035 menggunakan data dasar penduduk hasil SP2010.

enumerated in their permanent place, but in the place where they were during the census.

For the periods where the population census is not conducted, population projection is done to estimate population during those years. The population projection is an estimate based on the demographic components, such as birth, death, and migration. Indonesia's 2010–2035 population projection used the 2010 Population Census as the base population.

- | | |
|---|---|
| <p>2. Penduduk Indonesia adalah semua orang yang berdomisili di wilayah teritorial Indonesia selama 6 bulan atau lebih dan atau mereka yang berdomisili kurang dari 6 bulan tetapi bertujuan menetap.</p> | <p>2. <i>The population of Indonesia are all residents of the entire territory of Indonesia who have stayed for six months or longer, and those who intended to stay more than six months even though their length of stay is less than six months.</i></p> |
| <p>3. Laju pertumbuhan penduduk adalah angka yang menunjukkan persentase pertambahan penduduk dalam jangka waktu tertentu.</p> | <p>3. <i>The growth rate of population is the number that show percentage of population growth within a specified period.</i></p> |
| <p>4. Kepadatan penduduk adalah rasio banyaknya penduduk per kilometer persegi.</p> | <p>4. <i>Population density is ratio of population per square kilometer.</i></p> |
| <p>5. Rasio jenis kelamin adalah</p> | <p>5. <i>Sex ratio is the ratio of males</i></p> |

perbandingan antara penduduk laki-laki dan penduduk perempuan pada suatu wilayah dan waktu tertentu. Biasanya dinyatakan dengan banyaknya penduduk laki-laki untuk 100 penduduk perempuan.

population to females population in a given area and time, usually expressed as the number of males for every 100 females.

6. Distribusi penduduk adalah pola persebaran penduduk di suatu wilayah, baik berdasarkan batas-batas geografis maupun berdasarkan batas-batas administrasi pemerintahan.

6. *Population distribution is the pattern of population distribution in an area, either by geographic boundaries or by government administrative boundaries.*

7. Komposisi penduduk adalah pola persebaran penduduk menurut karakteristiknya, contoh: penduduk menurut kelompok umur, penduduk menurut jenis kelamin

7. *Population composition is the pattern of population distribution by its characteristics, example: population by age group, population by sex*

8. Rumah tangga adalah seseorang atau sekelompok orang yang mendiami sebagian atau seluruh bangunan fisik/sensus dan biasanya tinggal bersama serta pengelolaan makan dari satu dapur. Yang dimaksud makan dari satu dapur adalah jika pengurusan kebutuhan sehari-harinya dikelola bersama-sama menjadi satu.

8. *Household is an individual or group of people living in a physical/census building unit or part of it and usually commit on a common provision for food and other essentials of living. Common provision for food means one organising daily needs for all of household members.*

9. Anggota rumah tangga adalah semua orang yang biasanya bertempat tinggal di suatu rumah tangga, baik yang berada di rumah pada waktu pencacahan maupun yang sementara tidak

9. *Household member are those who usually lives in a household regardless of their location at the time of enumeration.*

ada.

- | | |
|---|---|
| <p>10. Rata-rata anggota rumah tangga adalah angka yang menunjukkan rata-rata jumlah anggota rumah tangga per rumah tangga.</p> | <p>10. <i>Average household size is the average number of household members per household.</i></p> |
| <p>11. Istilah migrasi seumur hidup disebut bila provinsi tempat tinggal seseorang pada saat pencacahan berbeda dengan provinsi tempat lahirnya.</p> | <p>11. <i>Lifetime migration terminology if someone's province of residence at the time of enumeration was different from his/her province of birthplace.</i></p> |
| <p>12. Istilah migrasi risen disebut bila provinsi tempat tinggal seseorang pada saat pencacahan berbeda dengan provinsi tempat tinggalnya 5 tahun yang lalu.</p> | <p>12. <i>Recent migration terminology if someone's province of residence at the time of enumeration was different from his/her province of residence 5 years ago.</i></p> |
| <p>13. Penduduk usia kerja adalah penduduk yang berumur 15 tahun ke atas.</p> | <p>13. <i>Working age population is persons of 15 years and over.</i></p> |
| <p>14. Angkatan kerja adalah penduduk usia kerja (15 tahun ke atas) yang bekerja, punya pekerjaan namun sementara tidak bekerja, dan pengangguran.</p> | <p>14. <i>Labor force or economically active are persons of 15 years and over, who in the previous week were working, temporarily absent from work but having jobs, and unemployment.</i></p> |
| <p>15. Bekerja adalah kegiatan ekonomi yang dilakukan oleh seseorang dengan maksud memperoleh atau membantu memperoleh pendapatan atau keuntungan dan lamanya bekerja paling sedikit 1 jam secara terus menerus dalam seminggu yang lalu (termasuk pekerja keluarga tanpa upah yang membantu dalam suatu usaha/</p> | <p>15. <i>Working is economic activity conducted by a person and intended to earn income by doing work or helping to do work at least one hour continuously during the reference week (including unpaid family worker/s for any economic activity).</i></p> |

kegiatan ekonomi).

16. Jumlah jam kerja seluruhnya adalah jumlah jam kerja yang digunakan untuk bekerja (tidak termasuk jam kerja istirahat resmi dan jam kerja yang digunakan untuk hal-hal di luar pekerjaan).
 17. Lapangan usaha adalah bidang kegiatan dari pekerjaan/tempat bekerja di mana seseorang bekerja. Klasifikasi lapangan usaha mengikuti Klasifikasi Baku Lapangan Usaha Indonesia (KBLI) dalam 1 digit.
 18. Status pekerjaan adalah kedudukan seseorang dalam unit usaha/kegiatan dalam melakukan pekerjaan.
 19. Berusaha sendiri tanpa dibantu orang lain adalah bekerja atau berusaha dengan menanggung risiko secara ekonomis, yaitu dengan tidak kembalinya ongkos produksi yang telah dikeluarkan dalam rangka usahanya tersebut, serta tidak menggunakan pekerja dibayar maupun pekerja tak dibayar, termasuk yang sifat pekerjaannya memerlukan teknologi atau keahlian khusus.
 20. Berusaha dibantu buruh tidak tetap/buruh tidak dibayar adalah bekerja atau berusaha atas risiko sendiri, dan menggunakan buruh/pekerja tak dibayar dan
16. *Total working hours is the total hours spent by an employee to perform all jobs (excluding the time used for other activities which are not classified as work).*
 17. *Industry is field of a person's activity or establishment. The classification of industries follows the Indonesia Standard Industrial Classification (KBLI) in one digit.*
 18. *Employment status is the status of a person at his place of work or establishment where he was employed.*
 19. *Own-account worker is a person who works at his own risk without assisted by paid per mount worker or unpaid worker include technical job or skill job.*
 20. *Employer assisted by temporary workers/unpaid worker is a person who works at his own risk and assisted by temporary worker/unpaid worker.*

atau buruh/pekerja tidak tetap.

21. Berusaha dibantu buruh tetap/buruh dibayar adalah berusaha atas risiko sendiri dan mempekerjakan paling sedikit satu orang buruh/pekerja tetap yang dibayar.
21. *21. Employer assisted by permanent workers/paid workers is a person who does his business at her/his own risk at least one assisted by paid permanent worker.*
22. Buruh/karyawan/pegawai adalah seseorang yang bekerja pada orang lain atau instansi/kantor/ perusahaan secara tetap dengan menerima upah/gaji baik berupa uang maupun barang. Buruh yang tidak mempunyai majikan tetap, tidak digolongkan sebagai buruh/karyawan, tetapi sebagai pekerja bebas. Seseorang dianggap memiliki majikan tetap jika memiliki 1 (satu) majikan (orang/rumah tangga) yang sama dalam sebulan terakhir, khusus pada sektor bangunan batasannya tiga bulan. Apabila majikannya instansi/lembaga, boleh lebih dari satu.
22. *22. Employee is a person who work permanently for other people or institution/office/ company and gains some money/cash or goods as wage/salary. Labor who have no permanent employer is not categorized as a laborer/ worker/ employee but casual worker. A laborers in general is considered to have a permanent employer if he has the same employer during the past month, particularly for building construction sector is 3 months. If the employer is an institution, more than 1 (one) employer is allowed.*
23. Pekerja bebas adalah seseorang yang bekerja pada orang lain/ majikan/institusi yang tidak tetap (lebih dari 1 majikan dalam sebulan terakhir) di usaha pertanian baik berupa usaha rumah tangga maupun bukan usaha rumah tangga, ataupun di nonpertanian atas dasar balas jasa dengan menerima upah atau imbalan baik berupa uang maupun barang, dan baik dengan
23. *23. Casual employee is a person who does not work permanently for other people/employer/ institution (more than 1 employer during the last 1 month) in agricultural sector, either home industry or not home industry, or in non-agricultural sector based on remuneration paid with money or goods, and based on daily or contact payment system.*

sistem pembayaran harian maupun borongan

24. Pekerja tak dibayar adalah seseorang yang bekerja membantu usaha untuk memperoleh penghasilan/keuntungan yang dilakukan oleh salah seorang anggota rumah tangga atau bukan anggota rumah tangga tanpa mendapat upah/gaji baik berupa uang maupun barang.

24. *Unpaid worker is a person who intended to work without pay, either with money or good, in an establishment run by other members of the family, relative or neighbour.*

<https://gunungkidulkab.bps.go.id>

ULASAN**Kependudukan**

Jumlah penduduk Kabupaten Gunungkidul tahun 2022 sebanyak 770.883 jiwa. Selama kurun waktu 2021-2022, pertumbuhan penduduk Kabupaten Gunungkidul sebesar 1,68 persen. Jumlah penduduk terbanyak berada di Kecamatan Wonosari dengan jumlah penduduk sebesar 90.296 jiwa.

Kepadatan penduduk Kabupaten Gunungkidul tahun 2022 sebesar 518,99 jiwa/km². Hal ini berarti di Kabupaten Gunungkidul setiap 1 km² terdapat 510 jiwa. Kecamatan dengan kepadatan penduduk tertinggi berada di Kecamatan Wonosari dengan kepadatan penduduk sebesar 1.195,82 jiwa/km².

Ketenagakerjaan

Jumlah penduduk 15 tahun keatas Kabupaten Gunungkidul yang bekerja sebanyak 227.064 orang pada tahun 2022, dimana 51 persen adalah lulusan Sekolah Menengah Atas (SMA).

DESCRIPTION**Population**

Number of population in Gunungkidul Regency on 2022 are 770.883 persons. From 2021-2022, population growth is 1,68 percent. The largest population is in Wonosari Subdistrict with the population are 90.296 persons.

Population density of Gunungkidul Regency in 2022 is 518,99 persons/km². It means, every 1 km² there are 510 persons. The highest population density is in Wonosari Subdistrict with population density is 1.195,82 persons/km².

Labour Force

The total population of 15 years and over in Gunungkidul Regency who worked was 227.064 people in 2022, of which 51 percent were high school graduate.

Gambar 3.1 Piramida Penduduk Kabupaten Gunungkidul, 2022
Figures 3.1 Population Pyramid of Gunungkidul Regency, 2022

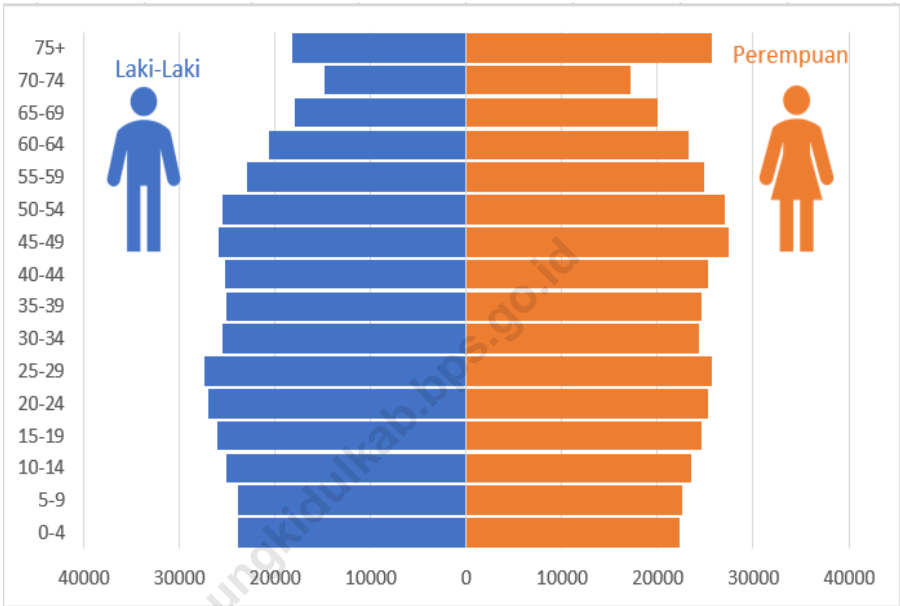

Sumber/Source: BPS Kabupaten Gunungkidul / BPS-Statistics of Gunungkidul Regency

Gambar 3.2
Figures

Persentase Jumlah Pengangguran Menurut Tingkat Pendidikan di Kabupaten Gunungkidul, 2022
Percentage of Unemployment by Education Level in Gunungkidul Regency, 2022

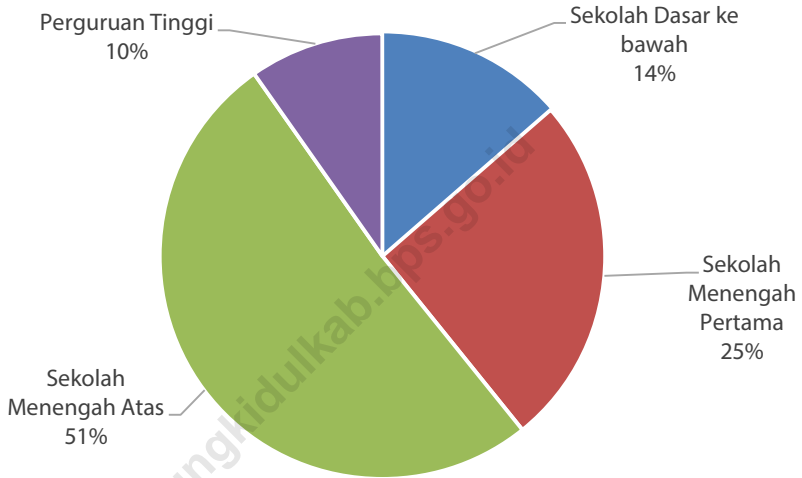

Sumber/Source: BPS Kabupaten Gunungkidul / BPS-Statistics of Gunungkidul Regency

**3.1 PENDUDUK
POPULATION**

Tabel 3.1.1 Penduduk, Laju Pertumbuhan Penduduk, Distribusi Persentase Penduduk, Kepadatan Penduduk, Rasio Jenis Kelamin Penduduk Menurut Kecamatan di Kabupaten Gunungkidul, 2022
Population, Population Growth Rate, Percentage Distribution of Population, Population Density, and Population Sex Ratio by Subdistrict in Gunungkidul Regency, 2022

Kecamatan Subdistrict	Penduduk (ribu) Population (thousand)	Laju Pertumbuhan Penduduk per Tahun 2021–2022 Annual Population Growth Rate (%) 2021–2022
(1)	(2)	(3)
Panggung	29,79	1,55
Purwosari	21,16	1,32
Paliyan	33,00	1,63
Saptosari	39,62	1,78
Tepus	36,36	1,67
Tanjungsari	29,02	1,59
Rongkop	29,29	1,29
Girisubo	25,25	1,65
Semanu	60,18	1,83
Ponjong	56,09	1,57
Karangmojo	57,47	1,94
Wonosari	90,29	1,71
Playen	62,61	1,73
Patuk	35,35	1,85
Gedangsari	39,48	1,52
Nglipar	33,78	1,65
Ngawen	34,77	1,37
Semin	57,30	1,87
Kabupaten Gunungkidul	770,88	1,68

Lanjutan Tabel/*Continued Table 3.1.1*

Kecamatan Subdistrict	Persentase Penduduk Percentage of Total Population	Kepadatan Penduduk per km² Population Density per sq.km
(1)	(7)	(8)
Panggung	3,87	298,55
Purwosari	2,75	294,89
Paliyan	4,28	568,30
Saptosari	5,14	451,11
Tepus	4,72	346,62
Tanjungsari	3,76	405,17
Rongkop	3,80	350,98
Girisubo	3,28	267,05
Semanu	7,81	555,26
Ponjong	7,28	536,84
Karangmojo	7,46	717,35
Wonosari	11,71	1 195,82
Playen	8,12	594,83
Patuk	4,59	490,82
Gedangsari	5,12	579,44
Nglipar	4,38	457,38
Ngawen	4,51	746,36
Semin	7,43	726,15
Kabupaten Gunungkidul	100,00	518,99

Lanjutan Tabel/*Continued Table* 3.1.1

Kecamatan <i>Subdistrict</i>	Rasio Jenis Kelamin Penduduk <i>Population Sex Ratio</i>
(1)	(11)
Panggang	96,10
Purwosari	94,83
Paliyan	97,24
Saptosari	97,83
Tepus	95,73
Tanjungsari	95,80
Rongkop	98,52
Girisubo	97,63
Semanu	97,35
Ponjong	97,73
Karangmojo	97,52
Wonosari	97,77
Playen	96,87
Patuk	96,93
Gedangsari	99,54
Nglipar	98,77
Ngawen	98,04
Semin	99,17
Kabupaten Gunungkidul	97,54

Catatan/*Note*: Proyeksi Interim Hasil SP2020
 Sumber/*Source*: BPS Kabupaten Gunungkidul / *BPS-Statistics of Gunungkidul Regency*

Tabel
Table 3.1.2**Jumlah Penduduk Menurut Kelompok Umur dan Jenis Kelamin di Kabupaten Gunungkidul, 2022**
Population by Age Groups and Sex in Gunungkidul Regency, 2022

Kelompok Umur Age Groups	Jenis Kelamin/Sex		
	Laki-Laki Male	Perempuan Female	Jumlah Total
(1)	(2)	(3)	(4)
0–4	24 203	22 755	46 958
5–9	23 918	22 545	46 463
10–14	25 135	23 509	48 644
15–19	26 362	25 023	51 385
20–24	27 636	25 988	53 624
25–29	27 709	26 128	53 837
30–34	25 744	24 502	50 246
35–39	25 198	24 771	49 969
40–44	25 275	25 273	50 548
45–49	26 203	27 743	53 946
50–54	25 680	27 297	52 977
55–59	23 451	25 417	48 868
60–64	21 227	23 993	45 220
65–69	18 659	20 804	39 463
70–74	15 301	17 772	33 073
75+	18 934	26 728	45 662
Kabupaten Gunungkidul	380 635	390 248	770 883

Catatan/Note: Proyeksi Interim Hasil SP2020

Sumber/Source: BPS Kabupaten Gunungkidul / BPS-Statistics of Gunungkidul Regency

**3.2 KETENAGAKERJAAN
EMPLOYMENT**

Tabel 3.2.1 Jumlah Penduduk Berumur 15 Tahun Keatas Menurut Jenis Kegiatan Selama Seminggu yang Lalu dan Jenis Kelamin di Kabupaten Gunungkidul, 2022
Population Aged 15 Years and Over by Type of Activity During The Previous Week and Sex in Gunungkidul Regency, 2022

Kegiatan Utama <i>Main Activity</i>	Jenis Kelamin/Sex		
	Laki-Laki <i>Male</i>	Perempuan <i>Female</i>	Laki-Laki+ Perempuan <i>Male+Female</i>
(1)	(2)	(3)	(4)
I. Angkatan Kerja/<i>Economically Active</i>	258 087	205 182	463 269
1. Bekerja/ <i>Working</i>	252 240	201 406	453 646
2. Pengangguran Terbuka/ <i>Unemployment</i>	5 847	3 776	9 623
II. Bukan Angkatan Kerja/<i>Not Economically Active</i>	38 823	123 344	162 167
1. Sekolah/ <i>Attending School</i>	13 215	15 891	29 106
2. Mengurus Rumah Tangga/ <i>Housekeeping</i>	9 263	96 867	106 130
3. Lainnya/ <i>Others</i>	16 345	10 586	26 931
Jumlah/<i>Total</i>	296 910	328 526	625 436

Catatan/*Note:*

Sumber/*Source:* BPS, Survei Angkatan Kerja Nasional (Sakernas) Agustus/BPS-Statistics Indonesia, August National Labor Force Survey

Tabel 3.2.2
Table

Penduduk Berumur 15 Tahun ke Atas Menurut Pendidikan Tertinggi yang Ditamatkan dan Jenis Kegiatan Selama Seminggu yang Lalu di Kabupaten Gunungkidul, 2022
Population 15 Years of Age and Over by Educational Attainment and Type of Activity During the Previous Week in Gunungkidul Regency, 2022

Pendidikan Tertinggi yang Ditamatkan ¹ Educational Attainment ¹	Angkatan Kerja/Economically Active			Persentase Bekerja terhadap Angkatan Kerja Percentage of Working to Economically Active
	Bekerja Working	Pengangguran ² Unemployment ²	Jumlah Angkatan Kerja Total of Economically Active	
(1)	(2)	(3)	(4)	(5)
0	227 064	1 310	228 374	99,43
1	104 893	2 462	107 355	97,71
2	96 820	4 912	101 732	95,17
3	24 869	939	25 808	96,36
Jumlah/Total	453 646	9 623	463 269	97,92

Lanjutan Tabel/*Continued Table* 3.2.2

Pendidikan Tertinggi yang Ditamatkan ¹ <i>Educational Attainment</i> ¹	Bukan Angkatan Kerja <i>Not Economically Active</i>	Jumlah <i>Total</i>	Persentase Angkatan Kerja terhadap Penduduk Usia Kerja <i>Percentage of Economically Active to Working Age Population</i>
(1)	(6)	(7)	(8)
0	73 543	301 917	75,64
1	54 908	162 263	66,16
2	31 449	133 181	76,39
3	2 267	28 075	91,93
Jumlah/Total	162 167	625 436	74,07

Catatan/Note: ¹ 0. ≤ Sekolah Dasar (SD)/≤ *Primary School*
 1. Sekolah Menengah Pertama/*Junior High School*
 2. Sekolah Menengah Atas/*Senior High School*
 3. Perguruan Tinggi/*Collage*
² 1. Mencari pekerjaan/*Looking for work*
 2. Mempersiapkan usaha/*Establishing a new business/firm*
 3. Merasa tidak mungkin mendapat pekerjaan/*Feeling hopeless in looking for work (discouraged job seekers)*
 4. Sudah punya pekerjaan tetapi belum mulai bekerja/*Having job already but not starting to work yet*
 Sumber/Source: BPS, Survei Angkatan Kerja Nasional (Sakernas) Agustus/BPS-Statistics Indonesia, August National Labor Force Survey

Tabel
Table 3.2.3

Penduduk Berumur 15 Tahun Ke Atas yang Bekerja Selama Seminggu yang Lalu Menurut Status Pekerjaan Utama dan Jenis Kelamin di Kabupaten Gunungkidul, 2022
Population 15 Years of Age and Over who Worked During The Previous Week by Main Employment Status and Sex in Gunungkidul Regency, 2022

Status Pekerjaan Utama Main Employment Status	Laki-Laki Male	Perempuan Female	Jumlah Total
(1)	(2)	(3)	(4)
Berusaha sendiri <i>Own account worker</i>	62 716	44 630	107 346
Berusaha dibantu buruh tidak tetap/buruh tidak dibayar <i>Employer assisted by temporary worker/unpaid worker</i>	56 078	31 794	87 872
Berusaha dibantu buruh tetap/buruh dibayar <i>Employer assisted by permanent worker/paid worker</i>	3 736	1 005	4 741
Buruh/Karyawan/Pegawai/ <i>Employee</i>	90 690	42 647	133 337
Pekerja bebas <i>Casual worker</i>	27 215	8 157	35 372
Pekerja keluarga/tak dibayar <i>Family worker/unpaid worker</i>	11 805	73 173	84 978
Jumlah/Total	252 240	201 406	453 646

Catatan/Note: ...

Sumber/Source: BPS, Survei Angkatan Kerja Nasional (Sakernas) Agustus/BPS-Statistics Indonesia, August National Labor Force Survey

Tabel
Table 3.2.4

Jumlah Pencari Kerja Pendaftar Baru menurut Bulan dan Tingkat Pendidikan di Kabupaten Gunungkidul, 2022
Number of New Registered Job Seekers by Month and Education Level in Gunungkidul Regency, 2022

Bulan <i>Month</i>	SD ke Bawah	SLTP sedera jat	SMU	SMK	D1/D2/ D3	S1/S2	Lainnya <i>Others</i>	Jumlah <i>Total</i>
(1)	(2)	(3)	(4)	(5)	(6)	(7)	(8)	(9)
Januari
Pebruari
Maret
April
Mei
Juni
Juli
Agustus
September
Oktober
Nopember
Desember
Jumlah Total 2021

Sumber/ *Source*: Dinas Perindustrian, Koperasi, Usaha Kecil dan Menengah, dan Tenaga Kerja

Tabel
Table 3.2.5

Jumlah Pencari Kerja yang Terdaftar, Ditempatkan dan Dihapuskan menurut Tingkat Pendidikan dan Jenis Kelamin di Kabupaten Gunungkidul, 2022
Number of Job Seekers Registered, Placed and Removed by Education Level and Sex in Gunungkidul Regency, 2022

Tingkat Pendidikan Level of Education	Sisa Akhir Tahun Lalu Last Year's job Seekers		Terdaftar Tahun ini Registered This Year		Ditempatkan Tahun ini Placed This Year	
	Laki – laki Male	Perempuan Female	Laki – laki Male	Perempuan Female	Laki – laki Male	Perempuan Female
(1)	(2)	(3)	(4)	(5)	(6)	(7)
SD
SLTP
SMA
STM
SMEA
SETINGKAT
D1/D2/D3
S1
S2
Lainnya
Jumlah Total						
2021						
2020						

Lanjutan Tabel/*Continued Table* 3.2.5

Tingkat Pendidikan <i>Level of Education</i>	Dihapuskan Tahun ini <i>Removed This Year</i>		Sisa Akhir Tahun ini <i>Residual This Year</i>	
	Laki – laki <i>Male</i>	Perempuan <i>Female</i>	Laki – laki <i>Male</i>	Perempuan <i>Female</i>
(1)	(2)	(3)	(4)	(5)
SD
SLTP
SMA
STM
SMEA
SETINGKAT
D1/D2/D3
S1
S2
Lainnya
Jumlah Total				
2021				
2020				

Sumber/ *Source* : Dinas Perindustrian, Koperasi, Usaha Kecil dan Menengah, dan Tenaga Kerja

Tabel
Table 3.2.6

**Jumlah Pencari Kerja yang Ditempatkan menurut
Tingkat Pendidikan, Jenis Program dan Jenis Kelamin di
Kabupaten Gunungkidul, 2022**
*Number of Job Seekers Employed by Education Level,
Recruitment Program and Sex in Gunungkidul Regency,
2022*

Tingkat Pendidikan <i>Level of Education</i>	Antar Kerja Lokal (AKL)			Antar Kerja Antar Daerah (AKAD)			Antar Kerja Antar Negara (AKAN)		
	Laki – laki <i>Male</i>	Perempuan <i>Female</i>	Jumlah Total	Laki – laki <i>Male</i>	Perempuan <i>Female</i>	Jumlah Total	Laki – laki <i>Male</i>	Perempuan <i>Female</i>	Jumlah Total
(1)	(2)	(3)	(4)	(5)	(6)	(7)	(8)	(9)	(10)
SD
SLTP
SMA
STM
SMEA
SETINGKAT
D1/D2/D3
S1
S2
Jumlah Total 2021 2020									

Sumber/ Source: : Dinas Perindustrian, Koperasi, Usaha Kecil dan Menengah, dan Tenaga Kerja

Tabel
Table 3.2.7

Jumlah Pencari Kerja yang Ditempatkan melalui Program AKL menurut Tingkat Pendidikan dan Jenis Kelamin di Kabupaten Gunungkidul, 2022
Number of Job Seekers through AKL Program by Level of Education and Sex in Gunungkidul Regency, 2022

Instansi/ Perusahaan <i>Institutions/ Corporation</i>	Tingkat Pendidikan <i>Level of Education</i>	Pencari Kerja yang Ditempatkan <i>Job Seekers Who Placed</i>		
		Laki – laki <i>Male</i>	Perempuan <i>Female</i>	Jumlah <i>Total</i>
(1)	(2)	(3)	(4)	(5)
1. PT. Dana Mandiri Sejahtera	SMA
	SMEA
	S1
2. BMT MULIA	STM
3. PT. BPR UKA Bima Nindya Raharja	SMP
	SMA
	D1 S/D D3
	S1
4. CV. Larissa Natula	SMA
	D1 S/D D3
5. PT. Woneel Midsa Lethers	SMP
	SMA
	STM
6. PT. Mataram Tunggal Garment	SMK

Sumber/ Source: : Dinas Perindustrian, Koperasi, Usaha Kecil dan Menengah, dan Tenaga Kerja

Tabel
Table 3.2.8

**Jumlah Pencari Kerja yang Ditempatkan Melalui Program
AKAN menurut Tingkat Pendidikan dan Jenis Kelamin di
Kabupaten Gunungkidul, 2022**
*Number of Job Seekers Employed through AKAN Program by
Education Level and Sex in Gunungkidul Regency, 2022*

Instansi/ Perusahaan <i>Institutions/ Corporation</i>	Tingkat Pendidikan <i>Level of Education</i>	Pencari Kerja yang Ditempatkan <i>Job Seekers Who Placed</i>		
		Laki – laki <i>Male</i>	Perempuan <i>Female</i>	Jumlah <i>Total</i>
(1)	(2)	(3)	(4)	(5)
1. Malaysia	SD
	SMP
	SMA
	SMK
	D1
	S1
2. Korea	SMA
	D1
3. Taiwan	SLTP
	SMA
	SMK
4. Jepang	SLTP
	SMA
	SMK
5. Hongkong	SMP
6. Italy	SMA
	STM
7. Amerika	STM
Jumlah Total	2022			
	2021			

Sumber/ Source: : Dinas Perindustrian, Koperasi, Usaha Kecil dan Menengah, dan Tenaga Kerja

Tabel 3.2.9
Table

Realisasi Pemberangkatan Transmigran menurut Provinsi Penempatan Dan Jenis Transmigrasi di Kabupaten Gunungkidul, 2022 (KK)
Realization of Transmigrant Departure by Province of Settlement and Kind of Transmigration in Gunungkidul Regency, 2022 (Family)

Provinsi Penempatan <i>Province of Settlement</i>	Pencari Kerja yang Ditempatkan <i>Job Seekers Who Placed</i>						Jumlah Total
	Umum	PIR	HTI	Bangdep	Swa M.	PLG	
(1)	(2)	(3)	(4)	(5)	(6)	(7)	(8)
NA Darussalam
Sumatera Utara
Riau
Sumatera Barat
Bengkulu
Jambi
Sumatera Selatan
Bangka Belitung
Kalimantan Barat
Kalimantan Selatan
Kalimantan Tengah
Kalimantan Timur
Sulawesi Selatan
Sulawesi Tengah
Sulawesi Tenggara
Gorontalo
Maluku
Maluku Utara
Papua
Jumlah Total							
2021							
2020	15	0	0	0	0	0	15

Sumber/ Source: : Dinas Perindustrian, Koperasi, Usaha Kecil dan Menengah, dan Tenaga Kerja

Tabel
Table 3.2.10

Realisasi Pemberangkatan Transmigran menurut Provinsi Penempatan dan Jenis Transmigrasi di Kabupaten Gunungkidul, 2022 (Jiwa)
Realization of Transmigrant Departure by Province of Settlement and Kinds of Transmigration in Gunungkidul Regency, 2022 (Person)

Provinsi Penempatan <i>Province of Settlement</i>	Pencari Kerja yang Ditempatkan <i>Job Seekers Who Placed</i>						Jumlah <i>Total</i>
	Umum	PIR	HTI	Bangdep	Swa M.	PLG	
(1)	(2)	(3)	(4)	(5)	(6)	(7)	(8)
NA Darussalam
Sumatera Utara
Riau
Sumatera Barat
Bengkulu
Jambi
Sumatera Selatan
Bangka Belitung
Kalimantan Barat
Kalimantan Selatan
Kalimantan Tengah
Kalimantan Timur
Sulawesi Selatan
Sulawesi Tengah
Sulawesi Tenggara
Gorontalo
Maluku
Maluku Utara
Papua
Jumlah Total 2021 2020							

Sumber/ Source : Dinas Perindustrian, Koperasi, Usaha Kecil dan Menengah, dan Tenaga Kerja

Tabel
Table 3.2.11

Realisasi Pemberangkatan Transmigran menurut Asal Kecamatan dan Jenis Transmigrasi di Kabupaten Gunungkidul, 2022 (KK)
Realization of Transmigrant Departure by District Origin and Kinds of Transmigration in Gunungkidul Regency, 2022 (Family)

Provinsi Penempatan Province of Settlement	Pencari Kerja yang Ditempatkan Job Seekers Who Placed						Jumlah Total
	Umum	PIR	HTI	Bangdep	Swa M.	PLG	
(1)	(2)	(3)	(4)	(5)	(6)	(7)	(8)
Panggang
Purwosari
Paliyan
Saptosari
Tepus
Tanjungsari
Rongkop
Girisubo
Semanu
Ponjong
Karangmojo
Wonosari
Playen
Patuk
Gedangsari
Nglipar
Ngawen
Semin
Jumlah Total 2021 2020

Sumber/ Source : Dinas Perindustrian, Koperasi, Usaha Kecil dan Menengah, dan Tenaga Kerja

Tabel
Table 3.2.12

Realisasi Pemberangkatan Transmigran menurut Asal Kecamatan dan Jenis Transmigrasi di Kabupaten Gunungkidul, 2022 (Jiwa)
Realization of Transmigrant Departure by District Origin and Kinds of Transmigration in Gunungkidul Regency, 2022 (Person)

Provinsi Penempatan Province of Settlement	Pencari Kerja yang Ditempatkan Job Seekers Who Placed						Jumlah Total
	Umum	PIR	HTI	Bangdep	Swa M.	PLG	
(1)	(2)	(3)	(4)	(5)	(6)	(7)	(8)
Panggung
Purwosari
Paliyan
Saptosari
Tepus
Tanjungsari
Rongkop
Girisubo
Semanu
Ponjong
Karangmojo
Wonosari
Playen
Patuk
Gedangsari
Nglipar
Ngawen
Semin
Jumlah Total 2021 2020

Sumber/ Source: : Dinas Perindustrian, Koperasi, Usaha Kecil dan Menengah, dan Tenaga Kerja

Tabel 3.2.13
Table

Jumlah Tenaga Kerja Indonesia di Luar Negeri menurut Asal Kecamatan di Kabupaten Gunungkidul, 2021 – 2022
Number of Indonesian Employment in Foreign by District Origin of Transmigration in Gunungkidul Regency, 2021 – 2022

Provinsi Penempatan <i>Province of Settlement</i>	2021		2022	
	Laki – laki <i>Male</i>	Perempuan <i>Female</i>	Laki – laki <i>Male</i>	Perempuan <i>Female</i>
(1)	(2)	(3)	(4)	(5)
Panggang
Purwosari
Paliyan
Saptosari
Tepus
Tanjungsari
Rongkop
Girisubo
Semanu
Ponjong
Karangmojo
Wonosari
Playen
Patuk
Gedangsari
Nglipar
Ngawen
Semin
Jumlah <i>Total</i>				

Sumber/ Source: : Dinas Perindustrian, Koperasi, Usaha Kecil dan Menengah, dan Tenaga Kerja

Tabel
Table 3.2.14**Jumlah Tenaga Kerja Indonesia di Luar Negeri menurut Negara Tujuan di Kabupaten Gunungkidul, 2021 – 2022**
Number of Indonesian Employment in Foreign by Destination Country in Gunungkidul Regency, 2021 – 2022

Provinsi Penempatan <i>Province of Settlement</i>	2021		2022	
	Laki – laki <i>Male</i>	Perempuan <i>Female</i>	Laki – laki <i>Male</i>	Perempuan <i>Female</i>
(1)	(2)	(3)	(4)	(5)
Malaysia
Korea
Taiwan
Brunai
Amerika
Hongkong
Jepang
Arab
Thailand
Singapura
Hongkong
Italy
Jumlah Total

Sumber/ Source.: Dinas Perindustrian, Koperasi, Usaha Kecil dan Menengah, dan Tenaga Kerja

SOSIAL DAN KESEJAHTERAAN RAKYAT

Social and Welfare

BAB IV

Jumlah Sekolah dan Murid di Kabupaten Gunungkidul, 2022

Number of School and Students in Gunungkidul Regency, 2022



70
Sekolah
26.190
Murid



110
Sekolah
24.543
Murid



466
Sekolah
46.834
Murid



12
Sekolah
1.989
Murid



31
Sekolah
6.606
Murid



83
Sekolah
7.283
Murid



PENJELASAN TEKNIS**TECHNICAL NOTES**

- | | |
|--|--|
| <p>1. Tidak/belum pernah sekolah adalah mereka yang tidak pernah atau belum pernah terdaftar dan tidak pernah atau belum pernah aktif mengikuti pendidikan di suatu jenjang pendidikan formal. Termasuk juga yang tamat/belum tamat taman kanak-kanak tetapi tidak melanjutkan ke sekolah dasar.</p> | <p>1. <i>Not/never attending school is someone who has never attended or never been registered in a formal education, such as primary, secondary, and tertiary education. Those who just completed kindergarten are considered as never attended school.</i></p> |
| <p>2. Masih bersekolah adalah mereka yang terdaftar dan aktif mengikuti pendidikan formal dan nonformal (Paket A, B, atau C), baik pendidikan dasar, menengah maupun pendidikan tinggi. Bagi mahasiswa yang sedang cuti dianggap masih bersekolah.</p> | <p>2. <i>Attending school is someone who is currently attending primary, secondary, or tertiary education, including package A, package B, or package C. College student who postpones his/her study is considered as attending school.</i></p> |
| <p>3. Tidak bersekolah lagi adalah mereka yang pernah terdaftar dan aktif mengikuti pendidikan di suatu jenjang pendidikan formal dan nonformal (Paket A, B, atau C), tetapi pada saat pencacahan tidak lagi terdaftar dan tidak aktif mengikuti pendidikan.</p> | <p>3. <i>Not attending school anymore is someone who had enrolled and participated in formal and non-formal education in the past including package A, package B, or package C, but currently does not attend school.</i></p> |
| <p>4. Tamat sekolah adalah menyelesaikan pelajaran yang ditandai dengan lulus ujian akhir pada kelas atau tingkat terakhir suatu jenjang pendidikan di sekolah negeri maupun swasta dengan mendapatkan tanda tamat belajar/ijazah. Seseorang yang belum mengikuti pelajaran</p> | <p>4. <i>Completed particular level of education is someone who has completed particular level of education in private or public school and accepting graduation certificate. Someone who has never attended the highest grade but passed the final exam is considered as completed particular level</i></p> |

pada kelas tertinggi tetapi telah mengikuti ujian akhir dan lulus dianggap tamat sekolah.

5. Dapat membaca dan menulis artinya dapat membaca dan menulis kata-kata/kalimat sederhana dengan suatu aksara tertentu.
6. Jalur Pendidikan di Indonesia terdiri atas 1) pendidikan formal, 2) pendidikan nonformal, dan 3) pendidikan informal yang ketiganya dapat saling melengkapi dan memperkaya (Undang-Undang No. 20 Tahun 2018 tentang Sistem Pendidikan Nasional).
7. Jenjang Pendidikan Formal terdiri atas pendidikan dasar, pendidikan menengah, dan pendidikan tinggi. Jenis pendidikan yang diajarkan mencakup pendidikan umum, kejuruan, akademik, profesi, vokasi, keagamaan, dan khusus.
 - a. Pendidikan Dasar berbentuk Sekolah Dasar (SD) dan Madrasah Ibtidaiyah (MI) atau bentuk lain yang sederajat serta Sekolah Menengah Pertama (SMP) dan Madrasah Tsanawiyah (MTs), atau bentuk lain yang sederajat.
 - b. Pendidikan Menengah berbentuk Sekolah Menengah Atas (SMA), Madrasah Aliyah (MA), Sekolah Menengah Kejuruan (SMK), dan Madrasah Aliyah

education.

5. *Able to read and write is the ability to read and write at least a simple sentence in any letter of alphabets.*
6. *The Education System in Indonesia consists of 1) a formal education, 2) non-formal education, and 3) informal education that all three can be complementary and enriching (Law No. 20 Year 2018 about The National Education System).*
7. *The Formal Education Level consists of primary education, secondary education, and high education. The kind of education that taught consists of general education, vocational, academic, professional, religious, and specific education.*
 - a. *The Primary Education consists of Elementary School and Islamic Elementary School or other equivalent forms and Junior High School and MTs, or other equivalent forms.*
 - b. *The Secondary Education consists of the senior high school, MA, Vocational School, and Vocational Madrasah Aliyah, or other equivalent forms.*

Kejuruan (MAK), atau bentuk lain yang sederajat.

c. Pendidikan Tinggi merupakan jenjang pendidikan setelah pendidikan menengah yang mencakup program pendidikan diploma, sarjana, magister, spesialis, dan doktor yang diselenggarakan oleh perguruan tinggi. Perguruan tinggi dapat berbentuk akademi, politeknik, sekolah tinggi, institut, atau universitas.

c. *The High Education consists of the education level after the secondary education that consists of diplomas, bachelor, master, specialist, and doctoral degrees that are held by the college. The colleges can be academy, polytechnic, high school, institute, or university.*

8. Rumah Sakit adalah tempat pemeriksaan dan perawatan kesehatan, biasanya berada di bawah pengawasan dokter/tenaga medis, yang melayani penderita yang sakit untuk berobat rawat jalan atau rawat inap.

8. *Hospital is a place for health check, usually controlled/supervised by doctors/medical personnel to serve the ill patients to get outpatient or inpatient treatment services.*

9. Rumah Sakit Bersalin adalah rumah sakit khusus untuk persalinan, dilengkapi pelayanan spesialis pemeriksaan kehamilan, persalinan, rawat inap dan rawat jalan ibu dan anak yang berada di bawah pengawasan dokter spesialis kandungan.

9. *Maternity Hospital is a specialized hospital for childbirth, has specialist inspection service to pregnancy, childbirth, hospitalization and outpatient for mothers and children that is under the supervision of an obstetrician.*

10. Rumah Bersalin adalah sarana pelayanan kesehatan dengan izin sebagai rumah bersalin, dilengkapi pelayanan pemeriksaan kehamilan, persalinan serta pemeriksaan ibu dan anak yang berada di bawah pengawasan bidan senior.

10. *Maternity House is health care facility with a license as a maternity house, equipped with prenatal care, childbirth and examination of mothers and children which is under the supervision of a senior midwife.*

11. Poliklinik adalah sarana kesehatan yang dipakai untuk pelayanan berobat jalan, biasanya berada di bawah pengawasan dokter/tenaga medis.
 12. Puskesmas (Pusat Kesehatan Masyarakat) adalah unit pelaksana teknis dinas kesehatan kabupaten/ kota yang mempunyai fungsi utama sebagai penyelenggara pelayanan kesehatan tingkat pertama. Wilayah kerja puskesmas maksimal adalah satu kecamatan dan untuk dapat menjangkau wilayah kerjanya, puskesmas mempunyai jaringan pelayanan yang meliputi unit Puskesmas Pembantu (Pustu), unit Puskesmas Keliling (Puskel), dan unit bidan desa/komunitas (Peraturan Menteri Kesehatan RI No. 75 Tahun 2020 Tentang Pusat Kesehatan Masyarakat).
 13. Apotek adalah suatu tempat tertentu yang digunakan untuk melakukan pekerjaan kefarmasian, dan penyaluran/ penjualan obat atau bahan farmasi dan perbekalan kesehatan lainnya kepada masyarakat yang dikelola oleh tenaga apoteker (Peraturan Menteri Kesehatan RI No. 1332 Tahun 2002 Tentang Perubahan Atas Peraturan Menteri Kesehatan RI No. 922/MENKES/PER/X/1993 Tentang Ketentuan dan Tata Cara Pemberian Izin Apotek).
11. *Polyclinic is a health facility in which to get outpatient services, usually under the control of doctor/ medical personnel.*
 12. *Public Health Center is technical implementation unit of regency health department that have the primary function as a first-level health care providers. The working area standard of public health center is one district and to reach their working areas, public health centers have a service network covering subsidiary of public health center, mobile public health center units, and midwife units (Regulation of the Minister of Health of Indonesia Number 75 Year 2020 about Public Health Center).*
 13. *Pharmacy is a specific place that is used for pharmaceutical jobs, and distribution/sale of drugs/ pharmaceuticals and other medical supplies to people that are administered by trained pharmacist (Regulation of the Minister of Health of Indonesia Number 1332 Year 2002 about the Changes of Regulation of the Minister of Health of Indonesia Number 922/MENKES/PER/X/1993 about Pro-vision and Procedures for Administration of Licensed Pharmacies).*

14. Imunisasi adalah memasukkan kuman atau racun penyakit tertentu yang sudah dilemahkan (vaksin) ke dalam tubuh dengan cara disuntik atau diminum (diteteskan dalam mulut) dengan maksud agar terjadi kekebalan tubuh terhadap penyakit tersebut.
 15. Keluhan kesehatan adalah keadaan seseorang yang mengalami gangguan kesehatan atau kejiwaan, baik karena penyakit akut, penyakit kronis, kecelakaan, kriminal, atau hal lain.
 16. Mengobati sendiri adalah upaya oleh anggota rumah tangga/keluarga dengan melakukan pengobatan sendiri tanpa datang ke tempat fasilitas kesehatan atau memanggil dokter/petugas kesehatan ke rumahnya (misal minum obat modern, jamu, kerokan, kompres, kop, pijat) agar sembuh atau menjadi lebih ringan keluhan kesehatannya.
 17. Angka penemuan kasus tuberkulosis adalah jumlah kasus baru tuberkulosis (TB) dan kasus TB yang didiagnosis kambuh yang diobati dalam program penanggulangan TB nasional dan dilaporkan kepada WHO, dibagi dengan perkiraan WHO terhadap jumlah kasus insiden tuberkulosis pada tahun yang sama, dinyatakan sebagai persentase.
14. *Immunization is putting enervated microbe of a certain disease into human body by injection or drinking (dropping into mouth) to make the body immune to that disease.*
 15. *Health complaint is a condition where a person has health or mental problems because of acute illness, chronically illness, accident, crimes, or others.*
 16. *Self treatment is an effort of household members/family to have a health treatment by themselves without visiting health facilities or a doctor/health personnel (for instance, by taking modern medicine, herb medicine, chief with a coin, compress, cupping suction, massage) in order to recover from illness or reduce the health complaint.*
 17. *The case detection rate for all forms of tuberculosis is the number of new and replase tuberculosis cases diagnosed and treated in national tuberculosis control programmes and notified to WHO, divided by WHO's estimate of the number of incident tuberculosis cases for the same year, expressed as a percentage.*

18. Angka keberhasilan pengobatan tuberkulosis smear positive/Basil Tahan Asam (BTA) positif adalah proporsi (dinyatakan sebagai persentase) kasus TB BTA positif yang terdaftar di bawah program pengendalian TB nasional pada tahun tertentu yang dinyatakan berhasil menyelesaikan pengobatan. Dengan atau tanpa bukti bakteriologi keberhasilan ("sembuh" dan "menyelesaikan pengobatan" masing-masing).
19. Kasus kumulatif AIDS adalah kumulatif kasus AIDS sampai dengan referensi waktu tertentu.
20. BCG (Bacillus Calmette Guerin) merupakan vaksinasi untuk mencegah penyakit TBC, diberikan pada bayi baru lahir atau anak, dengan suntikan pada kulit pangkal lengan atas. Bekas suntikan kemudian akan membentuk tonjolan kecil jaringan parut pada kulit lengan atas. Suntikan BCG diberikan kepada anak sebanyak 1 kali.
21. DPT (Difteri, Pertusis, Tetanus) merupakan vaksin untuk mencegah penyakit Difteri, Pertusis, dan Tetanus yang diberikan pada bayi berumur 3 bulan ke atas, dengan suntikan pada paha, diulang 1 bulan dan 2 bulan kemudian, sehingga suntikan imunisasi DPT lengkap pada balita berjumlah 3 kali
18. *The treatment success rate for new pulmonary smear-positive tuberculosis cases is the proportion (expressed as a percentage) of new smear-positive tuberculosis cases registered under a national tuberculosis control programme in a given year that successfully completed treatment. With or without bacteriological evidence of success ("cured" and "treatment completed" respectively).*
19. *Cummulative AIDS case is cummulative AIDS cases with reference to a particular time.*
20. *BCG (Bacillus Calmette Guerin) is a vaccine to prevent TBC disease, given to newborns or children, by injection at the base of the skin of the upper arm. Injection site will form little bumps of scar tissue in the skin of the upper arm. BCG injections given to children 1 times.*
21. *DPT (Diphtheria, Pertussis, Tetanus) is a vaccine to prevent the diphtheria, pertussis, and tetanus disease, given to infants aged 3 months and above, with a shot in the thigh, repeated one month and two months later, so that the complete DPT immunization shots at toddler totaling 3 times (sometimes the time interval*

- (kadang-kadang selang waktu antar suntikan bisa lebih dari 1 bulan).
22. Luas lantai adalah luas lantai yang ditempati dan digunakan untuk keperluan sehari-hari (sebatas atap).
23. Air leding adalah sumber air yang berasal dari air yang telah melalui proses penjernihan dan penyehatan sebelum dialirkan kepada konsumen melalui instalasi berupa saluran air. Sumber air ini biasanya diusahakan oleh PAM/PDAM/BPAM. Termasuk dalam hal ini air leding yang didapat secara eceran.
24. Sumur terlindung adalah air yang berasal dari dalam tanah yang digali dan lingkaran sumur tersebut dilindungi oleh tembok paling sedikit 0,8 meter di atas tanah dan 3 meter ke bawah tanah, serta ada lantai semen sejauh 1 meter dari lingkaran sumur.
25. Status penguasaan bangunan tempat tinggal milik sendiri adalah jika tempat tinggal tersebut pada waktu pencacahan betul-betul sudah milik kepala rumah tangga atau salah seorang anggota rumah tangga. Rumah yang dibeli secara angsuran melalui kredit bank atau rumah dengan status sewa beli dianggap
- between injections can be more than 1 month).*
22. *Floor area is the total area which is occupied and utilized daily.*
23. *Pipe water is a water source that comes from water that has been through a process of purification and sanitation before distribute to consumers through an instalation of water lines. This water source is usually distributed by PAM/PDAM/BPAM. This include a pipe water that sold at retail.*
24. *Protected wells is water that comes from the soil were excavated and the circumference of the well was protected by walls at least 0.8 meters above ground and 3 meters underground, and cement floor as far as 1 meter from the well circumference.*
25. *Own ownership property status is a status of dwelling occupied belongs to the head of household or one of the household member. Houses bought through bank credit or houses with leasing status were also categorized as an own property.*

rumah milik sendiri.

26. Peristiwa tindak pidana yang dilaporkan ialah setiap peristiwa yang diterima kepolisian dari laporan masyarakat, atau peristiwa dimana pelakunya tertangkap tangan oleh kepolisian.
26. *Reported crime incidence includes all criminal cases reported and received by police office, and all crimes caught by police.*
27. Jumlah tindak pidana menggambarkan jumlah kasus tindak pidana yang terjadi pada kurun waktu tertentu.
27. *Crime total refers to the number of criminal cases occurring during a given period.*
28. Resiko penduduk terjadi tindak pidana per 100.000 penduduk

$$= (\text{Jumlah tindak pidana tahun } t) / (\text{Jumlah penduduk tahun } t) \times 100.000$$
 Resiko penduduk terjadi tindak pidana per 100.000 penduduk mengindikasikan peluang penduduk berisiko terkena tindak pidana. Biasanya dinyatakan dalam setiap 100.000 penduduk.
28. *Crime rate*

$$= (\text{Number of criminal cases year } t) / (\text{Total population year } t) \times 100.000$$
Crime rate indicates the probability of population exposed to risk of crime, expressed in every 100,000 people.
29. Selang waktu terjadi tindak pidana tahun t

$$= (365 \times 24 \times 60 \times 60) / (\text{Jumlah tindak pidana tahun } t) \times (\text{detik})$$
 Selang waktu terjadi tindak pidana tahun t mengindikasikan selang waktu terjadinya satu tindak kejahatan dengan kejahatan yang lain.
29. *Crime clock*

$$= (365 \times 24 \times 60 \times 60) / (\text{Number of criminal cases year } t) \times (\text{second})$$
Crime clock indicates the time interval of occurrence between one crime to another crime.
30. Persentase penyelesaian tindak pidana

$$= (\text{Jumlah tindak pidana}) / (\text{Jumlah tindak pidana}) \times 100$$
30. *Crime clearance rate*

$$= (\text{Number of cleared @criminal cases}) / (\text{Number of reported}) \times 100$$

yang diselesaikan) / (Jumlah peristiwa tindak pidana yang dilaporkan) × 100%

Persentase penyelesaian peristiwa tindak pidana menyatakan persentase penyelesaian tindak pidana oleh polisi. Suatu tindak pidana dinyatakan sebagai kasus yang selesai di tingkat kepolisian, apabila:

1. berkas perkaranya sudah siap untuk diserahkan atau telah diserahkan kepada kejaksaan;
2. dalam hal delik aduan, pengaduannya dicabut dalam tenggang waktu yang telah ditentukan menurut undang-undang;
3. telah diselesaikan oleh kepolisian berdasarkan azas *plichtmatigheid* (kewajiban berdasarkan kewenangan hukum);
4. kasus yang dimaksud tidak termasuk kompetensi kepolisian
5. tersangka meninggal dunia;
6. kasus kadaluwarsa.

31. Bencana Alam adalah peristiwa atau serangkaian peristiwa yang mengancam dan mengganggu kehidupan / penghidupan masyarakat yang disebabkan oleh faktor alam antara lain berupa gempa bumi, tsunami, gunung meletus, banjir, kekeringan, angin topan, dan tanah longsor sehingga mengakibatkan kerugian materi maupun non-materi.

criminal cases) × 100%

Crime clearance rate refers to percentage of crime clearance by police. A criminal case is categorized as a cleared case by police, if:

1. All documents are ready to submit or already submitted to justice court;
2. In the case of attense that warrants complaint, the complaint was withdraw within a given period state in the law;
3. The case was cleared by police based on the principle of *plichtmatigheid* (obligation on the basis of law outhority);
4. The case was not the responsibility of police office;
5. The suspect died;
6. The case was out of date.

31. *Natural Disaster is an event or series of events that threaten and disrupt the lives and livelihoods caused by natural factors such as: earthquake, tsunami, volcanic eruption, flood, flash flood, drought, typhoon/cyclone, and landslide so it can lead to result in loss of material and non-material.*

32. Korban meninggal adalah orang yang dilaporkan tewas atau meninggal dunia akibat bencana.
33. Korban hilang adalah orang yang dilaporkan hilang atau tidak ditemukan atau tidak diketahui keberadaannya setelah terjadi bencana.
34. Korban luka/sakit adalah orang yang mengalami luka-luka atau sakit, dalam keadaan luka ringan, luka sedang maupun luka parah/berat, baik yang berobat jalan maupun rawat inap.
35. Rusak Berat adalah kriteria kerusakan yang mengakibatkan bangunan roboh atau sebagian besar komponen struktur rusak.
36. Rusak sedang adalah kriteria kerusakan yang mengakibatkan sebagian kecil komponen struktur rusak, dan komponen penunjang rusak namun bangunan masih tetap berdiri.
37. Rusak ringan adalah kriteria kerusakan yang mengakibatkan sebagian komponen struktur retak (struktur masih bisa digunakan) dan bangunan masih tetap berdiri.
38. Untuk mengukur kemiskinan, BPS menggunakan konsep kemampuan memenuhi kebutuhan dasar (basic needs
32. *Fatality is a person reported killed or death in the wake of a disaster.*
33. *Missing person is a person reported missing or who cannot be located or who cannot be accounted for in the wake of a disaster.*
34. *Casualty is a person suffering injury or illness, in a state of light injury, moderate injury, or heavy injury, which in undergoing treatment as either an outpatient or inpatient.*
35. *Severely damaged is the criteria of damage that resulted most buildings collapsed or damaged its structural components.*
36. *Damaged is the criteria of damage that resulted defective fraction of structural components and supporting components damaged, but the building still stands.*
37. *Lightly damaged is the criteria of damage that resulted partially cracked structural components, but the structure still can be used and the building still stands.*
38. *To measure poverty, BPS-Statistics Indonesia has used the concept of basic needs approach. Therefore, poverty is viewed as economic*

approach). Dengan pendekatan ini, kemiskinan dipandang sebagai ketidakmampuan dari sisi ekonomi untuk memenuhi kebutuhan dasar makanan dan bukan makanan yang diukur dari sisi pengeluaran. Metode yang digunakan adalah menghitung Garis Kemiskinan (GK), yang terdiri dari dua komponen yaitu Garis Kemiskinan Makanan (GKM) dan Garis Kemiskinan Non-Makanan (GKNM). Penghitungan Garis Kemiskinan dilakukan secara terpisah untuk daerah perkotaan dan perdesaan.

inability to fulfill food and non-food basic needs which are measured by consumption/expenditure. The method used is calculating poverty line, which consists of two components that are Food Poverty Line (FPL) and Non-Food Poverty Line (NFPL). The poverty line was calculated separately for urban and rural areas.

39. Penduduk miskin adalah penduduk yang memiliki rata-rata pengeluaran per kapita per bulan di bawah Garis Kemiskinan.
39. *A person whose expenditure per capita per month is below the poverty line is considered to be poor.*
40. Garis Kemiskinan Makanan (GKM) merupakan nilai pengeluaran kebutuhan minimum makanan yang disetarakan dengan 2.100 kkalori per kapita per hari. Garis Kemiskinan Non-Makanan (GKNM) adalah kebutuhan minimum untuk perumahan, sandang, pendidikan, kesehatan, dan kebutuhan dasar lainnya.
40. *The Food Poverty Line refers to the daily minimum requirement of 2,100 kcal per capita per day. The Non-Food Poverty Line refers to the minimum requirement for household necessities for clothing, education, health, and other basic individual needs.*
41. Ukuran Kemiskinan
- a. Head Count Index (HCI-P0) adalah persentase penduduk miskin yang berada di bawah Garis Kemiskinan (GK).
- b. Indeks Kedalaman Kemiskinan (Poverty Gap Index-P1)
41. *Poverty Measures*
- a. *Head Count Index (HCI-P0) simply measures the percentage of the population that is counted as poor, often denoted by P0.*
- b. *Poverty Gap Index-P1 measures the extent to which individuals*

merupakan ukuran rata-rata kesenjangan pengeluaran masing-masing penduduk miskin terhadap garis kemiskinan. Semakin tinggi nilai indeks, semakin jauh rata-rata pengeluaran penduduk dari garis kemiskinan.

c. Indeks Keparahan Kemiskinan (Poverty Severity Index-P2) memberikan gambaran mengenai penyebaran pengeluaran di antara penduduk miskin. Semakin tinggi nilai indeks, semakin tinggi ketimpangan pengeluaran di antara penduduk miskin.

Foster-Greer-Thorbecke (1984) merumuskan suatu ukuran yang digunakan untuk mengukur tingkat kemiskinan sebagai berikut:

$$P_a = 1/n * q \sum_{i=1} [(z-y_i)/z]^a$$

dimana:

a=0, 1, 2

z=Garis kemiskinan

y_i =Rata-rata pengeluaran perkapita sebulan penduduk yang berada di bawah garis kemiskinan ($i=1,2,\dots,q$), $y_i < z$

q=Banyaknya penduduk yang berada di bawah garis kemiskinan

n=Jumlah penduduk

Jika a=0, diperoleh Head Count Index (P0), jika a=1 diperoleh indeks kedalaman kemiskinan (Poverty Gap Index-P1) dan jika a=2 disebut indeks keparahan kemiskinan (Poverty Severity Index-P2).

fall below the poverty line (the poverty gaps) as a proportion of the poverty line. Higher value of the index shows that the gap between average expenditure of the poor and the poverty line is wider.

c. Poverty Severity Index-P2 describes inequality among the poor. This is simply a weighted sum of poverty gaps (as a proportion of the poverty line), where the weights are the proportionate poverty gaps themselves. Hence, by squaring the poverty gap index, the measure implicitly puts more weight on observations that fall well below the poverty line. Higher value of the index shows that inequality among the poor is higher.

Foster-Greer-Thorbecke (1984) developed poverty measures that may be written as:

$$P_a = 1/n * q \sum_{i=1} [(z-y_i)/z]^a$$

where:

a=0, 1, 2

z=the poverty line

y_i =Average expenditure per capita per month of the poor ($i=1,2,\dots,q$), $y_i < z$

q=the number of poor

n=the total population

if a=0 is obtained Head Count Index (P0), if a=1 is obtained Poverty Gap Index-P1, and if a=2 is obtained Poverty Severity Index-P2.

1. The Human Development Index

42. Indeks Pembangunan Manusia (IPM) menjelaskan bagaimana penduduk dapat mengakses hasil pembangunan dalam memperoleh pendapatan, kesehatan, pendidikan dan sebagainya. IPM diperkenalkan oleh UNDP pada tahun 1990 dan dipublikasikan secara berkala dalam laporan tahunan Human Development Report (HDR). IPM dibentuk oleh 3 (tiga) dimensi dasar: Umur panjang dan hidup sehat; pengetahuan; dan standar hidup layak.
42. *(HDI) explains how people can access development results in obtaining income, health, education and so forth. HDI was introduced by United Nations Development Programme (UNDP) in 1990 and published periodically in the annual report of the Human Development Report. HDI was formed by three basic dimensions: a long and healthy life; knowledge; and a decent standard of living.*

ULASAN

Terjadi penurunan persentase penduduk miskin pada tahun 2022 jika dibandingkan tahun 2021, sebesar 1,83 persen (Tabel 4.4.1). Persentase ini setara dengan 12.510, dengan rincian 122.820 penduduk pada tahun 2022 dan 135.330 penduduk pada tahun 2021.

DESCRIPTION

There was an increase in the percentage of poor people in 2022 when compared to 2021, amounting to 1.83 percent (Table 4.4.1). This percentage is equivalent to 12,510, with details 122,820 residents in 2022 and 135,330 residents in 2021.

<https://gunungkidulkab.bps.go.id>

4.1 PENDIDIKAN EDUCATION

Tabel 4.1.1 Jumlah Sekolah, Guru, dan Murid Taman Kanak-Kanak (TK) di Bawah Kementerian Pendidikan dan Kebudayaan Menurut Kecamatan di Kabupaten Gunungkidul, 2021/2022 dan 2022/2023
Number of Schools, Teachers, and Pupils in Kindergarten Under The Ministry of Education and Culture by Subdistrict in Gunungkidul Regency, 2021/2022 and 2022/2023

Kecamatan Subdistrict	Sekolah/Schools					
	Negeri/Public		Swasta/Private		Jumlah/Total	
	2021/2022	2022/2023	2021/2022	2022/2023	2021/2022	2022/2023
(1)	(2)	(3)	(4)	(5)	(6)	(7)
Panggang	1	1	23	24	24	25
Purwosari	1	1	15	15	16	16
Paliyan	1	1	35	35	36	36
Saptosari	1	1	33	32	34	33
Tepus	1	1	19	19	20	20
Tanjungsari	1	1	15	15	16	16
Rongkop	1	1	28	28	29	29
Girisubo	1	1	19	19	20	20
Semanu	1	1	30	30	31	31
Ponjong	1	1	43	43	44	44
Karangmojo	1	1	38	38	39	39
Wonosari	1	1	71	71	72	72
Playen	1	1	59	58	60	59
Patuk	1	1	26	27	27	28
Gedangsari	1	1	24	24	25	25
Nglipar	1	1	24	24	25	25
Ngawen	1	1	18	19	19	20
Semin	1	1	34	34	35	35
Kabupaten Gunungkidul	18	18	554	555	572	573

Lanjutan Tabel/Continued Table 4.1.1

Kecamatan Subdistrict	Guru ¹ /Teachers ¹					
	Negeri/Public		Swasta/Private		Jumlah/Total	
	2021/2022	2022/2023	2021/2022	2022/2023	2021/2022	2022/2023
(1)	(8)	(9)	(10)	(11)	(12)	(13)
Panggung	4	5	56	58	60	63
Purwosari	4	4	44	42	48	46
Paliyan	4	4	87	86	91	90
Saptosari	4	5	75	74	79	79
Tepus	6	6	42	43	48	49
Tanjungsari	6	5	42	44	48	49
Rongkop	3	3	64	64	67	67
Girisubo	3	3	45	45	48	48
Semanu	9	8	70	71	79	79
Ponjong	8	7	116	110	124	117
Karangmojo	8	8	87	94	95	102
Wonosari	8	7	234	229	242	236
Playen	7	7	158	157	165	164
Patuk	4	4	69	68	73	72
Gedangsari	4	4	47	47	51	51
Nglipar	4	4	54	56	58	60
Ngawen	7	7	41	42	48	49
Semin	8	8	82	82	90	90
Kabupaten Gunungkidul	101	99	1 413	1 412	1 514	1 511

Lanjutan Tabel/*Continued Table* 4.1.1

Kecamatan Subdistrict	Murid/Pupils					
	Negeri/Public		Swasta/Private		Jumlah/Total	
	2021/2022	2022/2023	2021/2022	2022/2023	2021/2022	2022/2023
(1)	(14)	(15)	(16)	(17)	(18)	(19)
Panggang	57	67	463	518	520	585
Purwosari	29	27	384	352	413	379
Paliyan	46	37	619	608	665	645
Saptosari	56	60	744	728	800	788
Tepus	71	67	361	380	432	447
Tanjungsari	31	25	429	443	460	468
Rongkop	17	23	422	403	439	426
Girisubo	29	42	291	273	320	315
Semanu	90	78	820	827	910	905
Ponjong	58	59	896	851	954	910
Karangmojo	58	61	798	841	856	902
Wonosari	98	95	2 100	2 131	2 198	2 226
Playen	65	81	1 157	1 123	1 222	1 204
Patuk	35	36	647	660	682	696
Gedangsari	33	40	642	602	675	642
Nglipar	34	38	487	528	521	566
Ngawen	102	115	473	511	575	626
Semin	96	89	960	1 019	1 056	1 108
Kabupaten Gunungkidul	1 005	1 040	12 693	12 798	13 698	13 838

Catatan/Note: ¹ Jumlah guru termasuk kepala sekolah dan guru/*The total of teachers including headmaster and teacher*

Sumber/Source: Dinas Pendidikan

Tabel
Table 4.1.2**Jumlah Sekolah, Guru, dan Murid Raudatul Athfal (RA)
di Bawah Kementerian Agama Menurut Kecamatan di
Kabupaten Gunungkidul, 2020/2021 dan 2021/2022
Number of Schools, Teachers, and Pupils in Raudatul Athfal
(RA) Under The Ministry of Religious Affairs by Subdistrict in
Gunungkidul Regency, 2021/2022 and 2022/2023**

Kecamatan Subdistrict	Sekolah/Schools		Guru/Teachers		Murid/Pupils	
	2021/2022	2022/2023	2021/2022	2022/2023	2021/2022	2022/2023
(1)	(2)	(3)	(4)	(5)	(6)	(7)
Panggang	-	-	-	-	-	-
Purwosari	-	-	-	-	-	-
Paliyan	6	6	13	13	88	96
Saptosari	3	3	7	7	40	35
Tepus	2	2	4	3	52	44
Tanjungsari	2	2	1	-	27	19
Rongkop	-	-	-	-	-	-
Girisubo	1	1	3	3	13	12
Semanu	5	5	16	15	233	266
Ponjong	8	8	24	24	131	129
Karangmojo	5	5	24	21	257	217
Wonosari	9	9	32	28	296	301
Playen	18	18	40	39	331	370
Patuk	9	9	17	23	126	131
Gedangsari	8	8	21	24	224	269
Nglipar	14	14	43	44	288	303
Ngawen	5	5	17	15	115	117
Semin	1	2	5	6	72	98
Kabupaten Gunungkidul	96	97	267	265	2 293	2 407

Catatan/Note: Seluruh Raudatul Athfal (RA) berstatus swasta/All Raudatul Athfal (RA) are private

Sumber/Source: Kementerian Agama, EMIS, Data Semester Ganjil/Ministry of Religious Affairs, EMIS, Odd semester report data

Tabel
Table 4.1.3

**Jumlah Sekolah, Guru, dan Murid Sekolah Dasar (SD)
di Bawah Kementerian Pendidikan dan Kebudayaan
Menurut Kecamatan di Kabupaten Gunungkidul,
2021/2022 dan 2022/2023**
*Number of Schools, Teachers, and Pupils in Primary Schools
Under The Ministry of Education and Culture by Subdistrict
in Gunungkidul Regency, 2021/2022 and 2022/2023*

Kecamatan Subdistrict	Sekolah/Schools					
	Negeri/Public		Swasta/Private		Jumlah/Total	
	2021/2022	2022/2023	2021/2022	2022/2023	2021/2022	2022/2023
(1)	(2)	(3)	(4)	(5)	(6)	(7)
Panggung	20	20	1	1	21	21
Purwosari	13	13			13	13
Paliyan	14	14	6	6	20	20
Saptosari	18	18	2	2	20	20
Tepus	21	20	2	2	23	22
Tanjungsari	15	15	4	3	19	18
Rongkop	21	21	2	2	23	23
Girisubo	16	16	1	2	17	18
Semanu	30	30			30	30
Ponjong	33	33	4	4	37	37
Karangmojo	34	34	5	5	39	39
Wonosari	30	30	11	11	41	41
Playen	29	29	6	7	35	36
Patuk	22	22	2	2	24	24
Gedangsari	24	24	1	2	25	26
Nglipar	20	20	4	4	24	24
Ngawen	20	20	4	3	24	23
Semin	27	26	5	5	32	31
Kabupaten Gunungkidul	407	405	60	61	467	466

Lanjutan Tabel/Continued Table 4.1.3

Kecamatan Subdistrict	Guru ¹ /Teachers ¹					
	Negeri/Public		Swasta/Private		Jumlah/Total	
	2021/2022	2022/2023	2021/2022	2022/2023	2021/2022	2022/2023
(1)	(8)	(9)	(10)	(11)	(12)	(13)
Panggung	168	171	5	7	173	178
Purwosari	114	113			114	113
Paliyan	115	118	42	33	157	151
Saptosari	160	162	13	16	173	178
Tepus	156	161	12	10	168	171
Tanjungsari	127	129	28	12	155	141
Rongkop	172	179	9	5	181	184
Girisubo	132	130	6	7	138	137
Semanu	276	279			276	279
Ponjong	281	285	30	24	311	309
Karangmojo	306	310	35	37	341	347
Wonosari	324	339	156	137	480	476
Playen	249	255	52	65	301	320
Patuk	183	195	7	10	190	205
Gedangsari	198	196	3	8	201	204
Nglipar	161	166	25	24	186	190
Ngawen	167	175	20	19	187	194
Semin	232	229	40	27	272	256
Kabupaten Gunungkidul	3 521	3 592	483	441	4 004	4 033

Lanjutan Tabel/*Continued Table* 4.1.3

Kecamatan Subdistrict	Murid/Pupils					
	Negeri/Public		Swasta/Private		Jumlah/Total	
	2021/2022	2022/2023	2021/2022	2022/2023	2021/2022	2022/2023
(1)	(14)	(15)	(16)	(17)	(18)	(19)
Panggung	1 833	1 773	96	100	1 929	1 873
Purwosari	1 421	1 391			1 421	1 391
Paliyan	1 363	1 359	454	462	1 817	1 821
Saptosari	2 212	2 186	145	143	2 357	2 329
Tepus	1 517	1 491	85	75	1 602	1 566
Tanjungsari	1 342	1 326	340	332	1 682	1 658
Rongkop	1 447	1 422	56	56	1 503	1 478
Girisubo	1 157	1 132	24	46	1 181	1 178
Semanu	3 406	3 308			3 406	3 308
Ponjong	3 283	3 199	338	330	3 621	3 529
Karangmojo	3 381	3 287	469	508	3 850	3 795
Wonosari	4 889	4 754	2 576	2 624	7 465	7 378
Playen	2 432	2 382	877	1 140	3 309	3 522
Patuk	2 302	2 220	130	173	2 432	2 393
Gedangsari	2 634	2 593	16	46	2 650	2 639
Nglipar	1 952	1 881	377	368	2 329	2 249
Ngawen	1 605	1 533	257	287	1 862	1 820
Semin	2 448	2 347	514	560	2 962	2 907
Kabupaten Gunungkidul	40 624	39 584	6 754	7 250	47 378	46 834

Catatan/Note: ¹ Jumlah guru termasuk kepala sekolah dan guru/*The total of teachers including headmaster and teacher*

Sumber/Source: Dinas Pendidikan

Tabel 4.1.4 Jumlah Sekolah, Guru, dan Murid Madrasah Ibtidaiyah (MI) di Bawah Kementerian Agama Menurut Kecamatan di Kabupaten Gunungkidul, 2020/2021 dan 2021/2022
Number of Schools, Teachers, and Pupils in Madrasah Ibtidaiyah (MI) Under The Ministry of Religious Affairs by Subdistrict in Gunungkidul Regency, 2021/2022 and 2022/2023

Kecamatan Subdistrict	Sekolah/Schools					
	Negeri/Public		Swasta/Private		Jumlah/Total	
	2021/2022	2022/2023	2021/2022	2022/2023	2021/2022	2022/2023
(1)	(2)	(3)	(4)	(5)	(6)	(7)
Panggung	-	-	3	3	3	3
Purwosari	-	-	-	-	-	-
Paliyan	-	-	4	4	4	4
Saptosari	1	1	6	6	7	7
Tepus	1	1	2	2	3	3
Tanjungsari	-	-	1	1	1	1
Rongkop	1	1	-	-	1	1
Girisubo	-	-	2	2	2	2
Semanu	1	1	4	4	5	5
Ponjong	1	1	4	4	5	5
Karangmojo	1	1	2	2	3	3
Wonosari	1	1	6	7	7	8
Playen	1	1	14	15	15	16
Patuk	1	1	5	5	6	6
Gedangsari	-	-	1	1	1	1
Nglipar	-	-	3	3	3	3
Ngawen	2	2	4	4	6	6
Semin	1	1	8	8	9	9
Kabupaten Gunungkidul	12	12	69	71	81	83

Lanjutan Tabel/*Continued Table 4.1.4*

Kecamatan Subdistrict	Guru/Teachers					
	Negeri/Public		Swasta/Private		Jumlah/Total	
	2021/2022	2022/2023	2021/2022	2022/2023	2021/2022	2022/2023
(1)	(8)	(9)	(10)	(11)	(12)	(13)
Panggung	-	-	30	32	30	32
Purwosari	-	-	-	-	-	-
Paliyan	-	-	44	43	44	43
Saptosari	6	9	43	47	49	56
Tepus	18	18	13	13	31	31
Tanjungsari	-	-	11	10	11	10
Rongkop	8	9	-	-	8	9
Girisubo	-	-	21	21	21	21
Semanu	18	19	25	28	43	47
Ponjong	13	13	31	33	44	46
Karangmojo	7	8	18	17	25	25
Wonosari	13	14	66	72	79	86
Playen	14	15	129	135	143	150
Patuk	11	11	35	44	46	55
Gedangsari	-	-	7	10	7	10
Nglipar	-	-	27	28	27	28
Ngawen	21	23	24	26	45	49
Semin	12	12	71	63	83	75
Kabupaten Gunungkidul	141	151	595	622	736	773

Lanjutan Tabel/Continued Table 4.1.4

Kecamatan Subdistrict	Murid/Pupils					
	Negeri/Public		Swasta/Private		Jumlah/Total	
	2021/2022	2022/2023	2021/2022	2022/2023	2021/2022	2022/2023
(1)	(14)	(15)	(16)	(17)	(18)	(19)
Panggung	-	-	222	230	222	230
Purwosari	-	-	-	-	-	-
Paliyan	-	-	339	465	339	465
Saptosari	114	119	338	322	452	441
Tepus	204	203	65	79	269	282
Tanjungsari	-	-	116	124	116	124
Rongkop	164	162	-	-	164	162
Girisubo	-	-	168	171	168	171
Semanu	232	214	225	236	457	450
Ponjong	168	166	189	189	357	355
Karangmojo	125	126	124	132	249	258
Wonosari	180	174	835	850	1 015	1 024
Playen	184	168	911	910	1 095	1 078
Patuk	124	122	383	376	507	498
Gedangsari	-	-	52	79	52	79
Nglipar	-	-	221	220	221	220
Ngawen	297	297	256	264	553	561
Semin	97	107	779	778	876	885
Kabupaten Gunungkidul	1 889	1 858	5 223	5 425	7 112	7 283

Catatan/Note:

Sumber/Source: Kementerian Agama, EMIS, Data Semester Ganjil/Ministry of Religious Affairs, EMIS, Odd semester report data

Tabel
Table 4.1.5

Jumlah Sekolah, Guru, dan Murid Sekolah Menengah Pertama (SMP) di Bawah Kementerian Pendidikan dan Kebudayaan Menurut Kecamatan di Kabupaten Gunungkidul, 2021/2022 dan 2022/2023
Number of Schools, Teachers, and Pupils in Lower Secondary Schools Under The Ministry of Education and Culture by Subdistrict in Gunungkidul Regency, 2021/2022 and 2022/2023

Kecamatan Subdistrict	Sekolah/Schools					
	Negeri/Public		Swasta/Private		Jumlah/Total	
	2021/2022	2022/2023	2021/2022	2022/2023	2021/2022	2022/2023
(1)	(2)	(3)	(4)	(5)	(6)	(7)
Panggung	5	5	2	2	7	7
Purwosari	2	2			2	2
Paliyan	2	2	2	2	4	4
Saptosari	3	3	2	2	5	5
Tepus	3	3	4	4	7	7
Tanjungsari	3	3	1	1	4	4
Rongkop	2	2	2	2	4	4
Girisubo	3	3	1	1	4	4
Semanu	3	3	3	3	6	6
Ponjong	4	4	6	5	10	9
Karangmojo	3	3	4	4	7	7
Wonosari	4	4	7	7	11	11
Playen	4	4	4	4	8	8
Patuk	5	5			5	5
Gedangsari	3	3	2	2	5	5
Nglipar	4	4	3	3	7	7
Ngawen	4	4	2	2	6	6
Semin	4	4	5	5	9	9
Kabupaten Gunungkidul	61	61	50	49	111	110

Lanjutan Tabel/Continued Table 4.1.5

Kecamatan Subdistrict	Guru ¹ /Teachers ¹					
	Negeri/Public		Swasta/Private		Jumlah/Total	
	2021/2022	2022/2023	2021/2022	2022/2023	2021/2022	2022/2023
(1)	(8)	(9)	(10)	(11)	(12)	(13)
Panggung	91	90	17	14	108	104
Purwosari	34	32			34	32
Paliyan	56	49	15	12	71	61
Saptosari	57	56	14	12	71	68
Tepus	46	49	26	31	72	80
Tanjungsari	41	44	6	5	47	49
Rongkop	22	26	14	14	36	40
Girisubo	43	44	2	2	45	46
Semanu	69	70	31	26	100	96
Ponjong	74	68	53	41	127	109
Karangmojo	77	79	37	39	114	118
Wonosari	138	140	65	65	203	205
Playen	99	100	62	57	161	157
Patuk	92	87			92	87
Gedangsari	76	74	18	14	94	88
Nglipar	61	69	26	21	87	90
Ngawen	80	88	10	9	90	97
Semin	85	80	38	35	123	115
Kabupaten Gunungkidul	1 241	1 245	434	397	1 675	1 642

Lanjutan Tabel/*Continued Table* 4.1.5

Kecamatan Subdistrict	Murid/Pupils					
	Negeri/Public		Swasta/Private		Jumlah/Total	
	2021/2022	2022/2023	2021/2022	2022/2023	2021/2022	2022/2023
(1)	(14)	(15)	(16)	(17)	(18)	(19)
Panggung	1 228	1 249	106	89	1 334	1 338
Purwosari	427	420			427	420
Paliyan	822	791	76	84	898	875
Saptosari	901	921	119	130	1 020	1 051
Tepus	702	681	314	353	1 016	1 034
Tanjungsari	665	680	52	50	717	730
Rongkop	397	428	170	170	567	598
Girisubo	650	619	13	6	663	625
Semanu	1 235	1 234	315	300	1 550	1 534
Ponjong	1 244	1 266	594	589	1 838	1 855
Karangmojo	1 450	1 447	538	500	1 988	1 947
Wonosari	2 260	2 244	742	704	3 002	2 948
Playen	1 595	1 599	798	773	2 393	2 372
Patuk	1 242	1 263			1 242	1 263
Gedangsari	1 417	1 420	210	230	1 627	1 650
Nglipar	904	913	255	255	1 159	1 168
Ngawen	1 355	1 366	102	159	1 457	1 525
Semin	1 263	1 238	347	372	1 610	1 610
Kabupaten Gunungkidul	19 757	19 779	4 751	4 764	24 508	24 543

Catatan/Note: ¹ Jumlah guru termasuk kepala sekolah dan guru/*The total of teachers including headmaster and teacher*

Sumber/Source: Dinas Pendidikan

Tabel
Table 4.1.6

Jumlah Sekolah, Guru, dan Murid Madrasah Tsanawiyah (MTs) di Bawah Kementerian Agama Menurut Kecamatan di Kabupaten Gunungkidul, 2020/2021 dan 2021/2022
Number of Schools, Teachers, and Pupils in Madrasah Tsanawiyah (MTs) Under The Ministry of Religious Affairs by Subdistrict in Gunungkidul Regency, 2021/2022 and 2022/2023

Kecamatan Subdistrict	Sekolah/Schools					
	Negeri/Public		Swasta/Private		Jumlah/Total	
	2021/2022	2022/2023	2021/2022	2022/2023	2021/2022	2022/2023
(1)	(2)	(3)	(4)	(5)	(6)	(7)
Panggang	-	-	1	1	1	1
Purwosari	-	-	-	-	-	-
Paliyan	-	-	2	2	2	2
Saptosari	-	-	2	2	2	2
Tepus	-	-	-	-	-	-
Tanjungsari	-	-	-	-	-	-
Rongkop	1	1	-	-	1	1
Girisubo	-	-	-	-	-	-
Semanu	1	1	1	1	2	2
Ponjong	1	1	2	2	3	3
Karangmojo	1	1	-	-	1	1
Wonosari	1	1	3	3	4	4
Playen	2	2	2	2	4	4
Patuk	-	-	4	4	4	4
Gedangsari	-	-	1	1	1	1
Nglipar	1	1	1	1	2	2
Ngawen	1	1	1	1	2	2
Semin	-	-	2	2	2	2
Kabupaten Gunungkidul	9	9	22	22	31	31

Lanjutan Tabel/*Continued Table 4.1.6*

Kecamatan Subdistrict	Guru/Teachers					
	Negeri/Public		Swasta/Private		Jumlah/Total	
	2021/2022	2022/2023	2021/2022	2022/2023	2021/2022	2022/2023
(1)	(8)	(9)	(10)	(11)	(12)	(13)
Panggang	-	-	14	13	14	13
Purwosari	-	-	-	-	-	-
Paliyan	-	-	35	39	35	39
Saptosari	-	-	20	19	20	19
Tepus	-	-	-	-	-	-
Tanjungsari	-	-	-	-	-	-
Rongkop	28	27	-	-	28	27
Girisubo	-	-	-	-	-	-
Semanu	35	37	19	16	54	53
Ponjong	36	35	28	27	64	62
Karangmojo	40	39	-	-	40	39
Wonosari	38	42	53	58	91	100
Playen	57	58	24	25	81	83
Patuk	-	-	41	51	41	51
Gedangsari	-	-	9	10	9	10
Nglipar	19	20	7	6	26	26
Ngawen	30	30	11	10	41	40
Semin	-	-	23	39	23	39
Kabupaten Gunungkidul	283	288	284	313	567	601

Lanjutan Tabel/Continued Table 4.1.6

Kecamatan Subdistrict	Murid/Pupils					
	Negeri/Public		Swasta/Private		Jumlah/Total	
	2021/2022	2022/2023	2021/2022	2022/2023	2021/2022	2022/2023
(1)	(14)	(15)	(16)	(17)	(18)	(19)
Panggung	-	-	79	71	79	71
Purwosari	-	-	-	-	-	-
Paliyan	-	-	308	318	308	318
Saptosari	-	-	210	195	210	195
Tepus	-	-	-	-	-	-
Tanjungsari	-	-	-	-	-	-
Rongkop	352	324	-	-	352	324
Girisubo	-	-	-	-	-	-
Semanu	479	475	128	119	607	594
Ponjong	339	338	180	180	519	518
Karangmojo	465	473	-	-	465	473
Wonosari	573	575	1 112	1 122	1 685	1 697
Playen	633	650	191	224	824	874
Patuk	-	-	359	381	359	381
Gedangsari	-	-	15	20	15	20
Nglipar	146	165	32	35	178	200
Ngawen	304	307	76	78	380	385
Semin	-	-	585	556	585	556
Kabupaten Gunungkidul	3 291	3 307	3 275	3 299	6 566	6 606

Catatan/Note:

Sumber/Source: Kementerian Agama, EMIS, Data Semester Ganjil/Ministry of Religious Affairs, EMIS, Odd semester report data

Tabel
Table 4.1.7

Jumlah Sekolah, Guru, dan Murid Sekolah Menengah Atas (SMA) di Bawah Kementerian Pendidikan dan Kebudayaan Menurut Kecamatan di Kabupaten Gunungkidul, 2021/2022 dan 2022/2023
Number of Schools, Teachers, and Pupils in Upper Secondary Schools Under The Ministry of Education and Culture by Subdistrict in Gunungkidul Regency, 2021/2022 and 2022/2023

Kecamatan Subdistrict	Sekolah/Schools					
	Negeri/Public		Swasta/Private		Jumlah/Total	
	2021/2022	2022/2023	2021/2022	2022/2023	2021/2022	2022/2023
(1)	(2)	(3)	(4)	(5)	(6)	(7)
Panggung	1	1	-	-	1	1
Purwosari	-	-	-	-	-	-
Paliyan	-	-	-	-	-	-
Saptosari	-	-	-	-	-	-
Tepus	-	-	-	-	-	-
Tanjungsari	1	1	-	-	1	1
Rongkop	1	1	-	-	1	1
Girisubo	-	-	-	-	-	-
Semanu	1	1	-	-	1	1
Ponjong	-	-	4	4	4	4
Karangmojo	1	1	1	1	2	2
Wonosari	2	2	3	3	5	5
Playen	2	2	1	2	3	4
Patuk	1	1	-	-	1	1
Gedangsari	-	-	-	-	-	-
Nglipar	-	-	1	1	1	1
Ngawen	-	-	1	1	1	1
Semin	1	1	1	1	2	2
Kabupaten Gunungkidul	11	11	12	13	23	24

Lanjutan Tabel/Continued Table 4.1.7

Kecamatan Subdistrict	Guru ¹ /Teachers ¹					
	Negeri/Public		Swasta/Private		Jumlah/Total	
	2021/2022	2022/2023	2021/2022	2022/2023	2021/2022	2022/2023
(1)	(8)	(9)	(10)	(11)	(12)	(13)
Panggung	29	30	-	-	29	30
Purwosari	-	-	-	-	-	-
Paliyan	-	-	-	-	-	-
Saptosari	-	-	-	-	-	-
Tepus	-	-	-	-	-	-
Tanjungsari	34	35	-	-	34	35
Rongkop	24	26	-	-	24	26
Girisubo	-	-	-	-	-	-
Semanu	27	24	-	-	27	24
Ponjong	-	-	49	51	49	51
Karangmojo	44	42	13	12	57	54
Wonosari	85	89	38	36	123	125
Playen	73	73	7	10	80	83
Patuk	36	33	-	-	36	33
Gedangsari	-	-	-	-	-	-
Nglipar	-	-	15	15	15	15
Ngawen	-	-	13	12	13	12
Semin	40	41	8	7	48	48
Kabupaten Gunungkidul	392	393	143	143	535	536

Lanjutan Tabel/*Continued Table 4.1.7*

Kecamatan Subdistrict	Murid/Pupils					
	Negeri/Public		Swasta/Private		Jumlah/Total	
	2021/2022	2022/2023	2021/2022	2022/2023	2021/2022	2022/2023
(1)	(14)	(15)	(16)	(17)	(18)	(19)
Panggung	459	466	-	-	459	466
Purwosari	-	-	-	-	-	-
Paliyan	-	-	-	-	-	-
Saptosari	-	-	-	-	-	-
Tepus	-	-	-	-	-	-
Tanjungsari	466	496	-	-	466	496
Rongkop	305	331	-	-	305	331
Girisubo	-	-	-	-	-	-
Semanu	253	326	-	-	253	326
Ponjong	-	-	335	325	335	325
Karangmojo	720	725	84	93	804	818
Wonosari	1 507	1 508	278	226	1 785	1 734
Playen	1 039	1 114	27	38	1 066	1 152
Patuk	378	401	-	-	378	401
Gedangsari	-	-	-	-	-	-
Nglipar	-	-	54	84	54	84
Ngawen	-	-	188	166	188	166
Semin	642	644	20	27	662	671
Kabupaten Gunungkidul	5 769	6 011	986	959	6 755	6 970

Catatan/Note: ¹ Jumlah guru termasuk kepala sekolah dan guru/The total of teachers including headmaster and teacher

Sumber/Source: Badan Kepegawaian, Pendidikan dan Pelatihan Daerah

Tabel
Table 4.1.8

Jumlah Sekolah, Guru, dan Murid Sekolah Menengah Kejuruan (SMK) di Bawah Kementerian Pendidikan dan Kebudayaan Menurut Kecamatan di Kabupaten Gunungkidul, 2021/2022 dan 2022/2023
Number of Schools, Teachers, and Pupils in Vocational High Schools Under The Ministry of Education and Culture by Subdistrict in Gunungkidul Regency, 2021/2022 and 2022/2023

Kecamatan Subdistrict	Sekolah/Schools					
	Negeri/Public		Swasta/Private		Jumlah/Total	
	2021/2022	2022/2023	2021/2022	2022/2023	2021/2022	2022/2023
(1)	(2)	(3)	(4)	(5)	(6)	(7)
Panggang	-	-	-	-	-	-
Purwosari	1	1	-	-	1	1
Paliyan	-	-	-	-	-	-
Saptosari	1	1	-	-	1	1
Tepus	1	1	2	2	3	3
Tanjungsari	1	1	-	-	1	1
Rongkop	-	-	2	2	2	2
Girisubo	1	1	1	1	2	2
Semanu	-	-	1	1	1	1
Ponjong	1	1	2	2	3	3
Karangmojo	-	-	3	3	3	3
Wonosari	3	3	8	8	11	11
Playen	-	-	8	7	8	7
Patuk	-	-	1	1	1	1
Gedangsari	2	2	-	-	2	2
Nglipar	1	1	1	1	2	2
Ngawen	1	1	3	3	4	4
Semin	-	-	2	2	2	2
Kabupaten Gunungkidul	13	13	34	33	47	46

Lanjutan Tabel/*Continued Table* 4.1.8

Kecamatan Subdistrict	Guru ¹ /Teachers ¹					
	Negeri/Public		Swasta/Private		Jumlah/Total	
	2021/2022	2022/2023	2021/2022	2022/2023	2021/2022	2022/2023
(1)	(8)	(9)	(10)	(11)	(12)	(13)
Panggang	-	-	-	-	-	-
Purwosari	39	37	-	-	39	37
Paliyan	-	-	-	-	-	-
Saptosari	59	63	-	-	59	63
Tepus	28	30	35	36	63	66
Tanjungsari	34	34	-	-	34	34
Rongkop	-	-	36	35	36	35
Girisubo	41	40	6	5	47	45
Semanu	-	-	20	22	20	22
Ponjong	34	38	45	44	79	82
Karangmojo	-	-	82	80	82	80
Wonosari	263	254	178	176	441	430
Playen	-	-	145	136	145	136
Patuk	-	-	17	18	17	18
Gedangsari	79	73	-	-	79	73
Nglipar	47	46	19	18	66	64
Ngawen	65	63	39	43	104	106
Semin	-	-	39	38	39	38
Kabupaten Gunungkidul	689	678	661	651	1 350	1 329

Lanjutan Tabel/Continued Table 4.1.8

Kecamatan Subdistrict	Murid/Pupils					
	Negeri/Public		Swasta/Private		Jumlah/Total	
	2021/2022	2022/2023	2021/2022	2022/2023	2021/2022	2022/2023
(1)	(14)	(15)	(16)	(17)	(18)	(19)
Panggung	-	-	-	-	-	-
Purwosari	453	460	-	-	453	460
Paliyan	-	-	-	-	-	-
Saptosari	1 224	1 145	-	-	1 224	1 145
Tepus	413	419	521	557	934	976
Tanjungsari	176	117	-	-	176	117
Rongkop	-	-	418	451	418	451
Girisubo	444	442	50	49	494	491
Semanu	-	-	295	355	295	355
Ponjong	554	576	861	680	1 415	1 256
Karangmojo	-	-	1 360	1 393	1 360	1 393
Wonosari	4 708	4 169	2 446	2 173	7 154	6 342
Playen	-	-	1 815	1 545	1 815	1 545
Patuk	-	-	256	262	256	262
Gedangsari	1 160	1 195	-	-	1 160	1 195
Nglipar	831	841	197	226	1 028	1 067
Ngawen	1 096	1 074	618	595	1 714	1 669
Semin	-	-	519	496	519	496
Kabupaten Gunungkidul	11 059	10 438	9 356	8 782	20 415	19 220

Catatan/Note: ¹ Guru yang mengajar di 2 sekolah atau lebih dihitung di masing-masing sekolah. Jumlah guru termasuk kepala sekolah dan guru/The teacher who taught in two schools or more counted in every school. The total of teachers including headmaster and teacher

Sumber/Source: Badan Kepegawaian, Pendidikan dan Pelatihan Daerah

Tabel
Table 4.1.9**Jumlah Sekolah, Guru, dan Murid Madrasah Aliyah (MA)
di Bawah Kementerian Agama Menurut Kecamatan di
Kabupaten Gunungkidul, 2020/2021 dan 2021/2022
Number of Schools, Teachers, and Pupils in Madrasah Aliyah
(MA) Under the Ministry of Religious Affairs by Subdistrict in
Gunungkidul Regency, 2021/2022 and 2022/2023**

Kecamatan Subdistrict	Sekolah/Schools					
	Negeri/Public		Swasta/Private		Jumlah/Total	
	2021/2022	2022/2023	2021/2022	2022/2023	2021/2022	2022/2023
(1)	(2)	(3)	(4)	(5)	(6)	(7)
Panggang	-	-	-	-	-	-
Purwosari	-	-	-	-	-	-
Paliyan	-	-	-	-	-	-
Saptosari	-	-	-	-	-	-
Tepus	-	-	-	-	-	-
Tanjungsari	-	-	-	-	-	-
Rongkop	-	-	-	-	-	-
Girisubo	-	-	-	-	-	-
Semanu	-	-	-	1	-	1
Ponjong	-	-	-	-	-	-
Karangmojo	-	-	1	1	1	1
Wonosari	1	1	2	2	3	3
Playen	-	-	2	2	2	2
Patuk	-	-	1	2	1	2
Gedangsari	-	-	-	1	-	1
Nglipar	-	-	1	1	1	1
Ngawen	-	-	-	-	-	-
Semin	-	-	1	1	1	1
Kabupaten Gunungkidul	1	1	8	11	9	12

Lanjutan Tabel/Continued Table 4.1.9

Kecamatan Subdistrict	Guru/Teachers					
	Negeri/Public		Swasta/Private		Jumlah/Total	
	2021/2022	2022/2023	2021/2022	2022/2023	2021/2022	2022/2023
(1)	(8)	(9)	(10)	(11)	(12)	(13)
Panggung	-	-	-	-	-	-
Purwosari	-	-	-	-	-	-
Paliyan	-	-	-	-	-	-
Saptosari	-	-	-	-	-	-
Tepus	-	-	-	-	-	-
Tanjungsari	-	-	-	-	-	-
Rongkop	-	-	-	-	-	-
Girisubo	-	-	-	-	-	-
Semanu	-	-	-	6	-	6
Ponjong	-	-	-	-	-	-
Karangmojo	-	-	18	17	18	17
Wonosari	55	56	13	26	68	82
Playen	-	-	38	39	38	39
Patuk	-	-	3	32	3	32
Gedangsari	-	-	-	6	-	6
Nglipar	-	-	11	12	11	12
Ngawen	-	-	-	-	-	-
Semin	-	-	24	30	24	30
Kabupaten Gunungkidul	55	56	107	168	162	224

Lanjutan Tabel/*Continued Table 4.1.9*

Kecamatan Subdistrict	Murid/Pupils					
	Negeri/Public		Swasta/Private		Jumlah/Total	
	2021/2022	2022/2023	2021/2022	2022/2023	2021/2022	2022/2023
(1)	(14)	(15)	(16)	(17)	(18)	(19)
Panggung	-	-	-	-	-	-
Purwosari	-	-	-	-	-	-
Paliyan	-	-	-	-	-	-
Saptosari	-	-	-	-	-	-
Tepus	-	-	-	-	-	-
Tanjungsari	-	-	-	-	-	-
Rongkop	-	-	-	-	-	-
Girisubo	-	-	-	-	-	-
Semanu	-	-	-	2	-	2
Ponjong	-	-	-	-	-	-
Karangmojo	-	-	107	72	107	72
Wonosari	403	426	472	483	875	909
Playen	-	-	336	344	336	344
Patuk	-	-	97	88	97	88
Gedangsari	-	-	-	19	-	19
Nglipar	-	-	43	44	43	44
Ngawen	-	-	-	-	-	-
Semin	-	-	467	511	467	511
Kabupaten Gunungkidul	403	426	1 522	1 563	1 925	1 989

Catatan/Note: ...

Sumber/Source: Kementerian Agama, EMIS, Data Semester Ganjil/Ministry of Religious Affairs, EMIS, Odd semester report data

Tabel 4.1.10 Jumlah Desa¹/Kelurahan yang Memiliki Fasilitas Sekolah Menurut Kecamatan dan Tingkat Pendidikan di Kabupaten Gunungkidul, 2020–2022
Number of Villages¹/Kelurahan Having Educational Facilities by Subdistrict and Educational Level in Gunungkidul Regency, 2020–2022

Kecamatan Subdistrict	SD Primary School		
	2020	2021	2022
(1)	(2)	(3)	(4)
Panggang	6	6	...
Purwosari	5	5	...
Paliyan	7	7	...
Saptosari	7	7	...
Tepus	5	5	...
Tanjungsari	5	5	...
Rongkop	8	8	...
Girisubo	8	8	...
Semanu	5	5	...
Ponjong	11	11	...
Karangmojo	9	9	...
Wonosari	14	14	...
Playen	13	13	...
Patuk	11	11	...
Gedangsari	7	7	...
Nglipar	7	7	...
Ngawen	6	6	...
Semin	10	10	...
Kabupaten Gunungkidul	144	144	...

Lanjutan Tabel/*Continued Table* 4.1.10

Kecamatan <i>Subdistrict</i>	SMP <i>Junior High School</i>		
	2020	2021	2022
(1)	(5)	(6)	(7)
Panggung	5	5	...
Purwosari	3	3	...
Paliyan	5	5	...
Saptosari	6	6	...
Tepus	5	5	...
Tanjungsari	4	4	...
Rongkop	5	5	...
Girisubo	3	3	...
Semanu	4	4	...
Ponjong	9	9	...
Karangmojo	5	5	...
Wonosari	8	8	...
Playen	9	9	...
Patuk	6	6	...
Gedangsari	6	6	...
Nglipar	6	6	...
Ngawen	5	5	...
Semin	6	6	...
Kabupaten Gunungkidul	100	100	...

Lanjutan Tabel/Continued Table 4.1.10

Kecamatan Subdistrict	SMA Senior High School		
	2020	2021	2022
(1)	(8)	(9)	(10)
Panggung	2	2	...
Purwosari	-	-	...
Paliyan	-	-	...
Saptosari	-	-	...
Tepus	-	-	...
Tanjungsari	1	1	...
Rongkop	1	1	...
Girisubo	-	-	...
Semanu	1	1	...
Ponjong	3	3	...
Karangmojo	3	3	...
Wonosari	2	2	...
Playen	5	5	...
Patuk	2	2	...
Gedangsari	-	-	...
Nglipar	1	1	...
Ngawen	1	1	...
Semin	3	3	...
Kabupaten Gunungkidul	25	25	...

Lanjutan Tabel/*Continued Table* 4.1.10

Kecamatan <i>Subdistrict</i>	SMK <i>Vocational School</i>		
	2020	2021	2022
(1)	(11)	(12)	(13)
Panggung	-	-	...
Purwosari	1	1	...
Paliyan	-	1	...
Saptosari	1	1	...
Tepus	2	2	...
Tanjungsari	1	1	...
Rongkop	2	2	...
Girisubo	2	2	...
Semanu	1	1	...
Ponjong	4	4	...
Karangmojo	1	1	...
Wonosari	3	3	...
Playen	5	5	...
Patuk	1	1	...
Gedangsari	2	2	...
Nglipar	2	2	...
Ngawen	3	3	...
Semin	2	2	...
Kabupaten Gunungkidul	33	34	...

Lanjutan Tabel/*Continued Table 4.1.10*

Kecamatan Subdistrict	Perguruan Tinggi University		
	2020	2021	2022
(1)	(14)	(15)	(16)
Panggung	-	-	...
Purwosari	-	-	...
Paliyan	-	-	...
Saptosari	-	-	...
Tepus	-	-	...
Tanjungsari	-	-	...
Rongkop	-	-	...
Girisubo	-	-	...
Semanu	-	-	...
Ponjong	-	-	...
Karangmojo	-	-	...
Wonosari	2	1	...
Playen	-	-	...
Patuk	-	-	...
Gedangsari	-	-	...
Nglipar	-	-	...
Ngawen	-	-	...
Semin	-	-	...
Kabupaten Gunungkidul	2	1	...

Catatan/Note: ¹ Desa pada tabel ini termasuk Unit Permukiman Transmigrasi (UPT) yang masih dibina oleh kementerian terkait dan nagari di Provinsi Sumatera Barat/*Villages in this table include Transmigration Settlement Unit which is still fostered by the relevant ministries and the nagari in the Province of Sumatera Barat*

Sumber/Source: BPS, Pendataan Potensi Desa (Podes)/ *BPS-Statistics Indonesia, Village Potential Data Collection*

Tabel
Table 4.1.11

Angka Partisipasi Murni (APM) dan Angka Partisipasi Kasar (APK) Menurut Jenjang Pendidikan di Kabupaten Gunungkidul, 2021 dan 2022
Net Enrollment Rate and Gross Enrollment Ratio by Educational Level in Gunungkidul Regency, 2021 and 2022

Jenjang Pendidikan Educational Level	Angka Partisipasi Murni (APM) Net Enrollment Rate		Angka Partisipasi Kasar (APK) Gross Enrollment Ratio	
	2021	2022	2021	2022
(1)	(2)	(3)	(4)	(5)
SD/MI/Sederajat Primary School	99,42	99,02	103,62	104,54
SMP/MTs/ Sederajat Lower Secondary School	93,7	90,93	108,11	101,01
SMA/SMK/MA/Sederajat Upper Secondary School	63,39	63,29	73,62	72,85

Catatan/Note: ...

Sumber/Source: BPS, Survei Sosial Ekonomi Nasional (Susenas)/BPS-Statistics Indonesia, National Socioeconomic Survey

Tabel
Table 4.1.12

Persentase Penduduk Berumur 15 Tahun ke Atas yang Melek Huruf Menurut Kelompok Umur di Kabupaten Gunungkidul, 2021 dan 2022
Percentage of Literate People Aged 15 Years and Over by Age Group in Gunungkidul Regency, 2021 and 2022

Kelompok Umur <i>Age Group</i>	2021	2022
(1)	(2)	(3)
15–19	99,36	99,53
20–24	100,00	100,00
25–29	99,81	99,55
30–34	100,00	99,15
35–39	99,60	98,60
40–44	100,00	98,85
45–49	97,52	96,38
50+	74,06	74,02
Jumlah/Total	88,14	88,32
15–24	99,64	99,77
15–44	99,79	99,28
15+	88,14	88,32
45+	77,94	77,84

Catatan/Note: ...

Sumber/Source: BPS, Survei Sosial Ekonomi Nasional (Susenans)/BPS-Statistics Indonesia, National Socioeconomic Survey

Tabel
Table 4.1.13

**Jumlah Dosen dan Mahasiswa menurut Perguruan
Tinggi dan Jenis Kelamin di Kabupaten Gunungkidul,
2022/2023**
*Number of Lectures and Students by University and Sex in
Gunungkidul Regency, 2022/2023*

Perguruan Tinggi University	Negeri/ Swasta State/ Private	Tahun Ajaran Education Year	Dosen Lecturer			Mahasiswa Student		
			Laki- Laki Male	Perem- puan Female	Jumlah Total	Laki- Laki Male	Perem- puan Female	Jumlah Total
(1)	(2)	(3)	(4)	(5)	(6)	(7)	(8)	(9)
Universitas Gunungkidul	Swasta	2022/2023
		2021/2022	23	19	42	491	420	911
		2020/2021	20	19	39	593	352	945
STAIYO	Swasta	2022/2023
		2021/2022
		2020/2021
UNY	Negeri	2022/2023
		2021/2022
		2020/2021

Catatan/Note: ¹ Puskesmas yang teregistrasi/Registered Public Health Center

Sumber/Source: ...

4.2 KESEHATAN HEALTH

Tabel 4.2.1 **Jumlah Desa¹/Kelurahan Yang Memiliki Sarana Kesehatan Menurut Kecamatan di Kabupaten Gunungkidul, 2020–2022**
Number of Villages¹/Kelurahan Having Health Facilities by Subdistrict in Gunungkidul Regency, 2020–2022

Kecamatan Subdistrict	Rumah Sakit Hospital		
	2020	2021	2022
(1)	(2)	(3)	(4)
Panggung	-	-	...
Purwosari	-	-	...
Paliyan	-	-	...
Saptosari	1	1	...
Tepus	-	-	...
Tanjungsari	-	-	...
Rongkop	-	-	...
Girisubo	-	-	...
Semanu	1	1	...
Ponjong	-	-	...
Karangmojo	1	1	...
Wonosari	3	3	...
Playen	1	1	...
Patuk	-	-	...
Gedangsari	-	-	...
Nglipar	-	-	...
Ngawen	-	-	...
Semin	-	-	...
Kabupaten Gunungkidul	7	7	...

Lanjutan Tabel/*Continued Table* 4.2.1

Kecamatan <i>Subdistrict</i>	Rumah Sakit Bersalin <i>Maternity Hospital</i>		
	2020	2021	2022
(1)	(5)	(6)	(7)
Panggang	-	-	...
Purwosari	-	-	...
Paliyan	-	-	...
Saptosari	-	-	...
Tepus	-	-	...
Tanjungsari	-	-	...
Rongkop	-	-	...
Girisubo	-	-	...
Semanu	-	-	...
Ponjong	-	-	...
Karangmojo	-	-	...
Wonosari	-	-	...
Playen	-	-	...
Patuk	-	-	...
Gedangsari	-	-	...
Nglipar	-	-	...
Ngawen	-	-	...
Semin	-	-	...
Kabupaten Gunungkidul	-	-	...

Lanjutan Tabel/Continued Table 4.2.1

Kecamatan Subdistrict	Poliklinik Polyclinic		
	2020	2021	2022
(1)	(8)	(9)	(10)
Panggung	1	1	...
Purwosari	-	-	...
Paliyan	1	1	...
Saptosari	2	2	...
Tepus	-	-	...
Tanjungsari	2	2	...
Rongkop	-	-	...
Girisubo	1	1	...
Semanu	3	3	...
Ponjong	1	1	...
Karangmojo	2	2	...
Wonosari	10	10	...
Playen	3	3	...
Patuk	2	2	...
Gedangsari	-	-	...
Nglipar	2	2	...
Ngawen	-	-	...
Semin	4	4	...
Kabupaten Gunungkidul	34	34	...

Lanjutan Tabel/*Continued Table* 4.2.1

Kecamatan <i>Subdistrict</i>	Puskesmas <i>Public Health Center</i>		
	2020	2021	2022
(1)	(11)	(12)	(13)
Panggung	2	2	...
Purwosari	1	1	...
Paliyan	1	1	...
Saptosari	1	1	...
Tepus	2	2	...
Tanjungsari	1	1	...
Rongkop	1	1	...
Girisubo	1	1	...
Semanu	2	2	...
Ponjong	2	2	...
Karangmojo	2	2	...
Wonosari	3	3	...
Playen	2	2	...
Patuk	2	2	...
Gedangsari	2	2	...
Nglipar	2	2	...
Ngawen	2	2	...
Semin	2	2	...
Kabupaten Gunungkidul	31	31	...

Lanjutan Tabel/Continued Table 4.2.1

Kecamatan Subdistrict	Puskesmas Pembantu Subsidiary of Public Health Center		
	2020	2021	2022
(1)	(14)	(15)	(16)
Panggung	5	5	...
Purwosari	3	3	...
Paliyan	6	6	...
Saptosari	6	6	...
Tepus	3	3	...
Tanjungsari	4	4	...
Rongkop	5	5	...
Girisubo	6	6	...
Semanu	5	5	...
Ponjong	9	9	...
Karangmojo	7	7	...
Wonosari	11	11	...
Playen	8	8	...
Patuk	7	7	...
Gedangsari	5	5	...
Nglipar	5	5	...
Ngawen	5	5	...
Semin	7	7	...
Kabupaten Gunungkidul	107	107	...

Lanjutan Tabel/*Continued Table 4.2.1*

Kecamatan Subdistrict	Apotek Pharmacy		
	2020	2021	2022
(1)	(17)	(18)	(19)
Panggung	1	1	...
Purwosari	1	1	...
Paliyan	2	2	...
Saptosari	1	1	...
Tepus	1	1	...
Tanjungsari	-	-	...
Rongkop	1	1	...
Girisubo	2	2	...
Semanu	1	1	...
Ponjong	3	3	...
Karangmojo	3	3	...
Wonosari	6	6	...
Playen	3	3	...
Patuk	2	2	...
Gedangsari	-	-	...
Nglipar	1	1	...
Ngawen	1	1	...
Semin	1	1	...
Kabupaten Gunungkidul	30	30	...

Catatan/*Note*: ¹ Desa pada tabel ini termasuk Unit Permukiman Transmigrasi (UPT) yang masih dibina oleh kementerian terkait dan nagari di Provinsi Sumatera Barat/*Villages in this table include Transmigration Settlement Unit which is still fostered by the relevant ministries and the nagari in the Province of Sumatera Barat*

Sumber/*Source*: BPS, Pendataan Potensi Desa (Podes)/*BPS-Statistics Indonesia, Village Potential Data Collecting*

Tabel 4.2.2 Jumlah Tenaga Kesehatan Menurut Kecamatan di Kabupaten Gunungkidul, 2021
Number of Health Human Resources by Subdistrict in Gunungkidul Regency, 2021

Kecamatan Subdistrict	Dokter Doctor	Perawat Nurse	Bidan Midwife	Farmasi Pharmaceutical	Ahli Gizi Nutritionist
(1)	(2)	(3)	(4)	(5)	(6)
Panggung	8	2	12	13	4
Purwosari	4	1	7	6	2
Paliyan	4	1	6	2	1
Saptosari	15	4	10	20	4
Tepus	6	2	8	15	4
Tanjungsari	4	1	5	6	2
Rongkop	4	1	7	11	2
Girisubo	5	0	6	9	1
Semanu	9	2	11	18	4
Ponjong	8	1	16	22	3
Karangmojo	7	1	15	12	3
Wonosari	40	147	41	26	10
Playen	6	2	12	14	4
Patuk	8	1	12	14	4
Gedangsari	9	2	15	9	4
Nglipar	5	2	11	13	4
Ngawen	7	2	13	11	4
Semin	8	2	18	16	4
Kabupaten Gunungkidul	157	174	225	237	64

Catatan/Note: ¹ Dokter dalam tabel ini termasuk dokter spesialis (selain spesialis gigi) dan dokter umum/Doctor in this table include medical specialist (exclude dentist specialist) and general practitioner

² Dokter gigi dalam tabel ini termasuk dokter spesialis gigi dan dokter gigi/Doctor in this table include dentist and dentist specialist

Sumber/Source: Dinas Kesehatan Kabupaten Gunungkidul / Health Service of Gunungkidul Regency

Tabel
Table 4.2.3**Jumlah Sarana Kesehatan Menurut Jenis Sarana dan Status Kepemilikan di Kabupaten Gunungkidul, 2022**
Number of Health Facilities by Type of Facilities and Ownership Status in Gunungkidul Regency, 2022

Jenis Sarana Kesehatan <i>Kind of Health Facilities</i>	Tenaga Kesehatan/ <i>Health Personnel</i>			Jumlah/ <i>Total</i>
	Dinas Kesehatan <i>Health Department</i>	Dinas Lain <i>Other Department</i>	Swasta <i>Private</i>	
(1)	(2)	(3)	(4)	(5)
1 Rumah Sakit/ Hospital	2	0	5	7
2 Puskesmas/ Public Health Centre	30	0	0	30
3 Puskesmas Pembantu/ Public Health Sub Centre	111	0	0	111
4 Balai Pengobatan/ Polyclinic	0	0	8	8
5 Rumah Sakit Bersalin/ Childbirth Hospital	0	0	1	1
6 Rumah Bersalin / Childbirth Clinic	0	2	32	34
7 Klinik KB Program/ Family Planning Clinic	0	0	22	22
8 Praktek Dokter/ Doctor Practice	0	0	47	47
9 Praktek Bidan / Midwives Practice	0	0	0	0
10 Posyandu/ Integrated Service Post	0	0	0	0
11 Polindes / Villages Childbirth Post	0	59	0	59
12 Apotik/ Dispensaries	0	0	5	5
13 Toko Obat/ Drugstore				

Catatan/*Note*: ...Sumber/*Source*: Dinas Kesehatan Kabupaten Gunungkidul / *Health Service of Gunungkidul Regency*

Tabel 4.2.4 Jumlah Penderita Penyakit TBC menurut Kecamatan di Kabupaten Gunungkidul dari Tahun 2018 - 2022
Number of TBC Disease Sufferers by Subdistrict in Gunungkidul Regency, 2018-2022

Kecamatan Subdistrict	2018	2019	2020	2021	2022
(1)	(2)	(3)	(4)	(5)	(6)
Panggung	14	10	11	5	10
Purwosari	5	5	3	2	8
Paliyan	19	13	10	8	11
Sapto Sari	17	7	5	4	5
Tepus	9	11	4	11	7
Tanjungsari	11	7	7	7	1
Rongkop	8	10	15	6	8
Girisubo	13	18	11	10	10
Semanu	26	30	14	8	16
Ponjong	25	20	22	17	12
Karangmojo	20	12	18	16	12
Wonosari	44	34	18	26	24
Playen	33	17	16	13	12
Patuk	7	9	6	5	5
Gedang Sari	23	8	9	9	11
Nglipar	23	19	24	19	19
Ngawen	18	11	5	5	5
Semin	22	16	18	8	18
Jumlah/Total	337	257	216	179	194

Catatan/Note: ...

Sumber/Source: Dinas Kesehatan Kabupaten Gunungkidul / Health Service of Gunungkidul Regency

Tabel
Table 4.2.5**Jumlah Penderita Penyakit Demam Berdarah menurut Kecamatan di Kabupaten Gunungkidul dari Tahun 2018 - 2022**
Number of Haemorrhagic Fever Disease Sufferers by Subdistrict in Gunungkidul Regency, 2018-2022

Kecamatan Subdistrict	2018	2019	2020	2021	2022
(1)	(2)	(3)	(4)	(5)	(6)
Panggung	1	8	15	2	13
Purwosari	0	5	3	0	0
Paliyan	6	31	59	12	29
Sapto Sari	3	16	96	12	31
Tepus	0	13	33	3	11
Tanjungsari	2	18	31	8	5
Rongkop	1	8	11	3	9
Girisubo	1	5	9	2	2
Semanu	13	51	96	20	36
Ponjong	27	77	35	9	28
Karangmojo	18	81	83	12	30
Wonosari	18	110	218	39	110
Playen	14	57	83	21	74
Patuk	5	5	19	3	9
Gedang Sari	0	18	9	4	9
Nglipar	5	16	41	14	21
Ngawen	1	16	21	12	17
Semin	6	32	30	6	22
Jumlah/Total	121	567	892	182	456

Catatan/Note: ...

Sumber/Source: Dinas Kesehatan Kabupaten Gunungkidul / Health Service of Gunungkidul Regency

Tabel 4.2.6 Jumlah Kasus Penyakit menurut Kecamatan di Kabupaten Gunungkidul dari Tahun 2022
Number of Disease Case by Subdistrict in Gunungkidul Regency, 2022

Kecamatan Subdistrict	Malaria	TB Paru	Pneumonia	Kusta	Tetanus
(1)	(2)	(3)	(4)	(5)	(6)
Panggung	0	10	8	0	0
Purwosari	0	8	25	0	0
Paliyan	0	11	21	0	0
Sapto Sari	0	5	0	0	0
Tepus	0	7	6	1	0
Tanjungsari	0	1	11	0	0
Rongkop	0	8	27	0	0
Girisubo	0	10	0	0	0
Semanu	0	16	72	4	0
Ponjong	1	12	5	0	0
Karangmojo	0	12	46	0	0
Wonosari	0	24	6	1	0
Playen	0	12	36	1	0
Patuk	1	5	17	0	0
Gedang Sari	0	11	6	2	0
Nglipar	0	19	43	1	0
Ngawen	0	5	12	0	0
Semin	0	18	21	1	0
Jumlah/Total	2	194	362	11	0

Lanjutan Tabel/*Continued Table 4.2.6*

Kecamatan Subdistrict	Campak	Diare	DBD	AIDS	IMS
(1)	(7)	(8)	(9)	(10)	(11)
Panggung	0	214	13	.	0
Purwosari	0	111	0	.	0
Paliyan	0	564	29	.	8
Sapto Sari	0	106	31	.	0
Tepus	0	421	11	.	0
Tanjungsari	0	69	5	.	1
Rongkop	0	113	9	.	0
Girisubo	0	153	2	.	0
Semanu	0	643	36	.	0
Ponjong	0	390	28	.	1
Karangmojo	1	248	30	.	4
Wonosari	0	210	110	.	0
Playen	0	261	74	.	0
Patuk	0	160	9	.	0
Gedang Sari	0	389	9	.	0
Nglipar	1	504	21	.	0
Ngawen	0	278	17	.	2
Semin	0	328	22	.	2
Jumlah/Total	2	5162	456	31	18

Catatan/Note: ...

Sumber/Source: Dinas Kesehatan Kabupaten Gunungkidul / Health Service of Gunungkidul Regency

Tabel
Table 4.2.7**Jumlah Dokter Spesialis, Dokter Umum, dan Dokter Gigi menurut Kecamatan di Kabupaten Gunungkidul dari Tahun 2022**
Number of Specialist Doctor, General Doktor, and Dentist by Subdistrict in Gunungkidul Regency, 2022

Kecamatan Subdistrict	Dokter Spesialis Specialist Doctor	Dokter Umum General Doctor	Dokter Gigi Dentist
(1)	(2)	(3)	(4)
Panggung	-	6	2
Purwosari	-	3	1
Paliyan	-	3	1
Sapto Sari	4	10	4
Tepus	-	4	2
Tanjungsari	-	3	1
Rongkop	-	3	1
Girisubo	-	4	1
Semanu	-	7	2
Ponjong	-	6	2
Karangmojo	-	5	2
Wonosari	21	16	3
Playen	-	4	2
Patuk	-	6	2
Gedang Sari	-	5	4
Nglipar	-	3	2
Ngawen	-	5	2
Semin	-	6	2
Jumlah/Total	25	99	36

Catatan/Note: ...

Sumber/Source: Dinas Kesehatan Kabupaten Gunungkidul / Health Service of Gunungkidul Regency

Tabel 4.2.8
Table

Jumlah Bayi Lahir, Bayi Berat Badan Lahir Rendah (BBLR) Dan Bergizi Kurang menurut Kecamatan di Kabupaten Gunungkidul dari Tahun 2022
Number of Births, Babies with Low Birth Weights (LBW), and Malnutrition Case by Subdistrict in Gunungkidul Regency, 2022

Kecamatan Subdistrict	Bayi Lahir Birth	Berat Bayi Lahir Rendah Babies with Low Birth Weight	Gizi Kurang Malnutrition
(1)	(2)	(3)	(4)
Panggung	292	13	66
Purwosari	172	11	64
Paliyan	334	20	71
Sapto Sari	335	26	77
Tepus	231	18	50
Tanjungsari	217	8	48
Rongkop	205	17	52
Girisubo	177	15	53
Semanu	491	55	93
Ponjong	463	24	45
Karangmojo	444	41	73
Wonosari	693	52	241
Playen	589	22	87
Patuk	283	20	46
Gedang Sari	468	49	54
Nglipar	298	28	39
Ngawen	335	22	74
Semin	509	31	68
Jumlah/Total	6536	472	1301

Catatan/Note: ...

Sumber/Source: Dinas Kesehatan Kabupaten Gunungkidul / Health Service of Gunungkidul Regency

Tabel
Table 4.2.9**Jumlah Kunjungan Pasien Rumah Sakit Umum
Daerah Wonosari dirinci berdasarkan jenis penjamin /
pembayaran Tahun 2022**
*Number of Visits of Wonosari Regional General Hospital is
detailed by type of guarantor / payment Year 2022*

Penjamin	Jumlah Pasien		
	L	P	Total
(1)	(2)	(3)	(4)
BPJS	42 642	46 863	89 505
JAMKESMAS	0	0	0
JAMKESOS	13	39	52
JAMKESTA	0	0	0
JAMSOSTEK	14	36	50
UMUM	10 080	9 707	19 787
JASA RAHARJA	199	252	451
JAMPERSAL	1	8	9
GARBA	0	0	0
Jumlah/Total			
2022	52 949	56 905	109 854
2021	51 437	54 989	106 426

Catatan/Note: ...

Sumber/Source: RSUD Wonosari/ Wonosari Regional Public Hospital

Tabel
Table 4.2.10

Pasien Rumah Sakit Umum Daerah Wonosari Dirinci Berdasarkan Tingkat Pendidikan Tahun 2022
Education Level of Patient in Wonosari Regional Public Hospital, Year 2022

Tingkat Pendidikan	Jumlah Pasien		
	L	P	Total
(1)	(2)	(3)	(4)
Belum/Tidak Sekolah	5 808	5 457	11 265
SD	5 313	5 855	11 168
SMP	2 550	3 444	5 994
SMU	4 734	5 595	10 329
D1	18	36	54
D2	44	29	73
D3	267	638	905
D4	37	66	103
S1	1 043	1 429	2 472
S2/S3	146	74	220
Jumlah/Total 2022	19 960	22 623	42 583
2021	20 614	21 954	42 568

Catatan/Note: ...

Sumber/Source: RSUD Wonosari/ Wonosari Regional Public Hospital

Tabel
Table 4.2.11**Domisili Pasien Rumah Sakit Umum Daerah Wonosari
berdasarkan Jenis Kelamin Tahun 2022**
**Domicile of Patient in Wonosari Regional Public Hospital,
Year 2022**

Asal Pasien	Rawat Jalan			Rawat Inap		
	L	P	Jumlah	L	P	Jumlah
(1)	(2)	(3)	(4)	(5)	(6)	(7)
Gunungkidul	15 013	16 595	31 608	3 565	4 519	8 084
Bantul	108	107	215	19	18	37
Sleman	100	113	213	14	16	30
Kota Yogyakarta	67	58	125	9	7	16
Kulonprogo	23	27	50	5	3	8
Jawa Tengah	345	349	694	68	69	137
Jawa Timur	45	47	92	7	11	18
Jawa Barat, DKI, Banten	181	219	400	42	45	87
Luar Pulau Jawa	310	382	692	29	23	52
Jumlah/Total 2022	16 192	17 897	34 089	3 758	4 711	8 469
2021	17 045	18 188	35 233	3 129	4 206	7 335

Catatan/Note: ...

Sumber/Source: RSUD Wonosari/ Wonosari Regional Public Hospital

Tabel
Table 4.2.12

**Pasien Rumah Sakit Umum Daerah Wonosari dirinci
berdasarkan Rentang Umur Tahun 2022**
*Age of Patient in Wonosari Regional Public Hospital, Year
2022*

Rentang umur	Rawat Jalan			Rawat Inap		
	L	P	Jumlah	L	P	Jumlah
(1)	(2)	(3)	(4)	(5)	(6)	(7)
0 hr – 28 hr	439	371	810	629	563	1 192
29 hr – 1 thn	232	166	398	77	62	139
1 thn – 4 thn	675	472	1 147	206	175	381
5 thn – 14 thn	1 451	986	2 437	305	180	485
15 thn – 24 thn	2 110	2 891	5 001	232	498	730
25 thn – 44 thn	3 398	5 056	8 454	356	1 341	1 697
45 thn – 64 thn	4 089	4 501	8 590	887	920	1 807
Diatas 65 thn	3 798	3 454	7 252	1 076	987	2 063
Jumlah/Total 2022	16 192	17 897	34 089	3 768	4 726	8 494
2021	18 423	16 810	35 233	3 453	3 882	7 335

Catatan/Note: ...

Sumber/Source: RSUD Wonosari/ Wonosari Regional Public Hospital

Tabel 4.2.13 Jumlah Akseptor KB Aktif menurut Kecamatan dan Jenis Tempat Pelayanan di Kabupaten Gunungkidul, 2022
Number of Active Family Planning Acceptors by Subdistrict and Kind of Service Centre in Gunungkidul Regency, 2022

Kecamatan Subdistrict	Pemerintah Government	Swasta Private	Jumlah Total
(1)	(2)	(3)	(4)
Panggang
Purwosari
Paliyan
Sapto Sari
Tepus
Tanjungsari
Rongkop
Girisubo
Semanu
Ponjong
Karangmojo
Wonosari
Playen
Patuk
Gedang Sari
Nglipar
Ngawen
Semin
Jumlah/Total
2021	50 871	43 018	93 889
2020	48 481	47 619	96 100
2019	50 548	41 481	93 029

Catatan/Note: ...

Sumber/Source: Dinas Pemberdayaan Masyarakat dan Kalurahan, Pengendalian Penduduk dan Keluarga Berencana

Tabel
Table 4.2.14**Perkiraan Permintaan Masyarakat (PPM) dan Realisasi Akseptor KB menurut Kecamatan di Kabupaten Gunungkidul, 2022**
People Demand Estimate and Realization of Family Planning Acceptors by Subdistrict in Gunungkidul Regency, 2022

Kecamatan <i>Subdistrict</i>	Perkiraan Permintaan Masyarakat (PPM) <i>People Demand Estimate</i>	Realisasi <i>Realization</i>	Persentase <i>Percentages</i>
(1)	(2)	(3)	(4)
Panggang
Purwosari
Paliyan
Sapto Sari
Tepus
Tanjungsari
Rongkop
Girisubo
Semanu
Ponjong
Karangmojo
Wonosari
Playen
Patuk
Gedang Sari
Nglipar
Ngawen
Semin
Jumlah/Total
2021	22 371	8,897	39,77
2020	23 444	96 100	80.15

Catatan/Note: ...

Sumber/Source: Dinas Pemberdayaan Masyarakat dan Kalurahan, Pengendalian Penduduk dan Keluarga Berencana

4.3 AGAMA DAN SOSIAL LAINNYA RELIGION AND OTHER SOCIAL AFFAIRS

Tabel 4.3.1 Jumlah Penduduk Menurut Kecamatan dan Agama yang Dianut di Kabupaten Gunungkidul, 2022
Population by Subdistrict and Religion in Gunungkidul Regency, 2022

Kecamatan Subdistrict	Islam	Protestan Protestant	Katolik Catholic	Hindu	Budha Buddha	Konghucu Konghucu	Lainnya Others
(1)	(2)	(3)	(4)	(5)	(6)	(7)	(8)
Panggang	28 074	403	4 476	0	341	0	0
Purwosari	21 435	85	83	3	0	0	0
Paliyan	33 010	201	2 920	15	0	0	0
Sapto Sari	38 873	377	106	100	0	0	0
Tepus	37 684	471	153	0	0	0	0
Tanjungsari	29 960	506	240	3	0	0	0
Rongkop	29 668	534	148	0	0	0	0
Girisubo	25 011	624	957	0	0	0	0
Semanu	59 385	596	1 410	4	0	0	0
Ponjong	56 225	701	228	0	0	0	0
Karangmojo	53 312	2 475	113	0	0	0	0
Wonosari	82 923	2 708	503	10	16	0	0
Playen	58 005	968	798	51	2	0	0
Patuk	32 001	231	464	0	0	0	0
Gedang Sari	39 350	235	13	0	0	0	0
Nglipar	34 022	231	103	6	1	0	0
Ngawen	33 323	572	96	1 078	0	0	0
Semin	55 625	1 162	28	10	36	0	0
Kabupaten Gunungkidul	747 886	13 080	12 839	1 280	396	0	0

Catatan/Note: ...

Sumber/Source: Kantor Kementerian Agama Kabupaten Gunungkidul/ Ministry of Religion Office of Gunungkidul Regency

Tabel
Table 4.3.2**Jumlah Tempat Peribadatan Menurut Kecamatan di
Kabupaten Gunungkidul, 2022**
**Number of Places of Worship by Subdistrict in Gunungkidul
Regency, 2022**

Kecamatan Subdistrict	Masjid Mosque	Mushola Pray Room	Gereja Protestan Protestant Church	Gereja Katholik Catholic Church	Pura Temple	Vihara
(1)	(2)	(3)	(4)	(5)	(6)	(7)
Panggung	92	55	5	1	0	4
Purwosari	65	24	1	0	1	0
Paliyan	92	65	2	5	1	2
Sapto Sari	81	44	4	5	4	0
Tepus	96	46	5	1	0	0
Tanjungsari	75	10	4	1	1	0
Rongkop	105	27	7	1	0	0
Girisubo	76	24	6	0	0	0
Semanu	109	78	7	2	0	0
Ponjong	159	120	9	2	0	0
Karangmojo	126	140	16	0	0	0
Wonosari	202	137	11	0	0	1
Playen	138	169	6		2	0
Patuk	120	33	3	3	0	0
Gedang Sari	127	36	1	4	0	0
Nglipar	112	34	2	0	0	0
Ngawen	103	66	9	1	6	0
Semin	167	78	12	1	0	1
Kabupaten Gunungkidul	2 045	1 186	110	27	15	8

Catatan/Note: ...

Sumber/Source: Kantor Kementerian Agama Kabupaten Gunungkidul/ Ministry of Religion Office of Gunungkidul Regency

Tabel 4.3.3 Jumlah Desa¹/Kelurahan yang Mengalami Bencana Alam² Menurut Kecamatan di Kabupaten Gunungkidul, 2020–2022
Number of Villages¹/Kelurahan that Had Natural Disaster² by Subdistrict in Gunungkidul Regency, 2020–2022

Kecamatan Subdistrict	Banjir/Flood		
	2020	2021	2022
(1)	(2)	(3)	(4)
Panggung	–	–	...
Purwosari	1	–	...
Paliyan	–	–	...
Sapto Sari	2	1	...
Tepus	1	1	...
Tanjungsari	–	–	...
Rongkop	–	–	...
Girisubo	–	4	...
Semanu	–	–	...
Ponjong	–	–	...
Karangmojo	–	–	...
Wonosari	–	1	...
Playen	1	–	...
Patuk	–	–	...
Gedang Sari	2	1	...
Nglipar	–	–	...
Ngawen	–	–	...
Semin	–	1	...
Kabupaten Gunungkidul	7	9	...

Lanjutan Tabel/*Continued Table* 4.3.3

Kecamatan Subdistrict	Gempa Bumi/ <i>Earthquake</i>		
	2020	2021	2022
(1)	(5)	(6)	(7)
Panggung	–	–	...
Purwosari	–	–	...
Paliyan	–	–	...
Sapto Sari	–	–	...
Tepus	–	–	...
Tanjungsari	–	–	...
Rongkop	–	–	...
Girisubo	–	1	...
Semanu	–	1	...
Ponjong	–	–	...
Karangmojo	–	–	...
Wonosari	–	8	...
Playen	–	6	...
Patuk	–	4	...
Gedang Sari	–	–	...
Nglipar	–	–	...
Ngawen	4	–	...
Semin	–	1	...
Kabupaten Gunungkidul	4	21	...

Lanjutan Tabel/Continued Table 4.3.3

Kecamatan Subdistrict	Tanah Longsor/Landslide		
	2020	2021	2022
(1)	(8)	(9)	(10)
Panggang	–	1	...
Purwosari	–	–	...
Paliyan	–	–	...
Sapto Sari	–	–	...
Tepus	1	–	...
Tanjungsari	–	–	...
Rongkop	–	–	...
Girisubo	–	–	...
Semanu	–	–	...
Ponjong	2	1	...
Karangmojo	–	2	...
Wonosari	–	–	...
Playen	–	–	...
Patuk	4	4	...
Gedang Sari	4	2	...
Nglipar	–	2	...
Ngawen	–	–	...
Semin	1	1	...
Kabupaten Gunungkidul	12	13	...

Catatan/Note: ¹ Desa pada tabel ini termasuk Unit Permukiman Transmigrasi (UPT) yang masih dibina oleh kementerian terkait dan nagari di Provinsi Sumatera Barat/Villages in this table are included in Transmigration Settlement Unit which is still fostered by the relevant ministries and the nagari in the Province of Sumatera Barat

Sumber/Source: ² Kejadian dalam setahun sebelum tahun pencacahan/Occured during the last one year before the enumeration years
BPS, Pendataan Potensi Desa (Podes)/BPS-Statistics Indonesia, Village Potential Data Collecting

Tabel
Table 4.3.4**Jumlah Nikah, Talak, Cerai dan Rujuk menurut Kecamatan di Kabupaten Gunungkidul (Agama Islam), 2022**
Number of Marriage, Repudiation, Divorce and Reconciliation by Subdistrict in Gunungkidul Regency (Islam Religion), 2022

Kecamatan Subdistrict	Nikah Marriage	Talak Repudiation	Cerai Divorce	Rujuk Reconciliation
(1)	(2)	(3)	(4)	(5)
Panggung	189	0
Purwosari	137	0
Paliyan	214	0
Sapto Sari	355	0
Tepus	203	0
Tanjungsari	170	0
Rongkop	188	0
Girisubo	152	0
Semanu	341	0
Ponjong	375	0
Karangmojo	358	0
Wonosari	556	0
Playen	424	0
Patuk	188	0
Gedang Sari	295	0
Nglipar	233	0
Ngawen	245	0
Semin	415	0
Jumlah/Total 2022	5 038	0
2021	5 178	0

Catatan/Note: ...

Sumber/Source: Kantor Kementerian Agama Kabupaten Gunungkidul/ Ministry of Religion Office of Gunungkidul Regency

Tabel 4.3.5 **Jumlah Nikah dan Cerai menurut Kecamatan di Kabupaten Gunungkidul (Nonmuslim), 2022**
Table **Number of Marriage and Divorce by Subdistrict in Gunungkidul Regency (Nonmuslim), 2022**

Kecamatan Subdistrict	Nikah Marriage	Cerai Divorce
(1)	(2)	(3)
Panggang
Purwosari
Paliyan
Sapto Sari
Tepus
Tanjungsari
Rongkop
Girisubo
Semanu
Ponjong
Karangmojo
Wonosari
Playen
Patuk
Gedang Sari
Nglipar
Ngawen
Semin
Jumlah/Total 2022

Catatan/Note: ...

Sumber/Source: Kantor Kementerian Agama Kabupaten Gunungkidul/ Ministry of Religion Office of Gunungkidul Regency

Tabel
Table 4.3.6**Jumlah Jemaah Haji menurut Kecamatan di Kabupaten
Gunungkidul, 2019-2022**
**Number of Haji Pilgrims by Subdistrict in Gunungkidul
Regency, 2019-2022**

Kecamatan Subdistrict	2019	2020	2021	2022
(1)	(2)	(3)	(4)	(5)
Panggung	6	-	-	2
Purwosari	-	-	-	3
Paliyan	24	-	-	4
Sapto Sari	4	-	-	4
Tepus	-	-	-	-
Tanjungsari	1	-	-	4
Rongkop	-	-	-	-
Girisubo	-	-	-	-
Semanu	11	-	-	16
Ponjong	17	-	-	23
Karangmojo	23	-	-	5
Wonosari	65	-	-	70
Playen	40	-	-	30
Patuk	11	-	-	5
Gedang Sari	12	-	-	2
Nglipar	11	-	-	7
Ngawen	5	-	-	3
Semin	7	-	-	8
Jumlah/Total	237	0	0	186

Catatan/Note: ...

Sumber/Source: Kantor Kementerian Agama Kabupaten Gunungkidul/ Ministry of Religion Office of Gunungkidul Regency

Tabel 4.3.7 Jumlah Tindak Pidana Menurut Kepolisian Sektor di Kabupaten Gunungkidul, 2020-2022
Number of Reported Criminal Cases by Subdistrict Police Office in Gunungkidul Regency, 2020-2022

Kecamatan Subdistrict	2020	2021	2022
(1)	(2)	(3)	(4)
Panggung	2	3	4
Purwosari	12	10	4
Paliyan	2	10	4
Sapto Sari	3	3	4
Tepus	2	12	3
Tanjungsari	4	5	7
Rongkop	0	0	0
Girisubo	0	1	3
Semanu	3	9	8
Ponjong	4	9	15
Karangmojo	11	12	7
Wonosari	11	13	16
Playen	17	26	28
Patuk	9	7	10
Gedang Sari	5	4	5
Nglipar	5	3	6
Ngawen	4	2	6
Semin	8	2	7
Jumlah Total	102	131	137

Catatan/Note: ...

Sumber/Source: Kepolisian Resort Gunungkidul
 Regent Headquarter Police of Gunungkidul

Tabel
Table 4.3.8**Penyelesaian Tindak Pidana Menurut Kepolisian Sektor di Kabupaten Gunungkidul, 2020-2022**
Crime Clearance Rate by Subdistrict Police Office in Gunungkidul Regency, 2020-2022

Kecamatan Subdistrict	2020	2021	2022
(1)	(2)	(3)	(4)
Panggung	4	2	1
Purwosari	7	4	9
Paliyan	2	8	6
Sapto Sari	3	3	6
Tepus	1	10	4
Tanjungsari	5	4	11
Rongkop	1	3	0
Girisubo	0	0	7
Semanu	5	6	9
Ponjong	3	7	12
Karangmojo	12	12	21
Wonosari	8	12	16
Playen	12	25	21
Patuk	7	6	12
Gedang Sari	4	2	4
Nglipar	4	3	3
Ngawen	3	3	5
Semin	6	3	3
Jumlah Total	87	113	150

Catatan/Note: ...

Sumber/Source: Kepolisian Resort Gunungkidul
Regent Headquarter Police of Gunungkidul

Tabel
Table 4.3.9**Jumlah Perkara dan Terdakwa Tindak Pidana menurut Bulan pada Pengadilan Negeri Wonosari Kelas II, 2022**
Number of Cases and Crime Cases Defendants by Month in The District Court of Wonosari II Class, 2022

Bulan Month	Jumlah Bulan ini (Termasuk Sisa Bulan Lalu) <i>Received this Month and Rest of Last Month</i>		Dijatuhi Pidana Penjara (Mengajukan Kasasi) <i>Imprisoned</i>	
	Perkara Crime Cases	Terdakwa Defendants	Perkara Crime Cases	Terdakwa Defendants
(1)	(2)	(3)	(4)	(5)
1. Januari/ January	16	16	10	7
2. Pebruari/ February	14	14	8	13
3. Maret/ March	15	16	18	22
4. April/ April	21	23	11	16
5. Mei/ May	15	15	13	15
6. Juni/ June	6	6	18	16
7. Juli/ July	15	16	10	10
8. Agustus/ August	13	14	11	11
9. September/ September	25	25	9	10
10. Oktober/ October	22	22	14	14
11. Nopember/ November	17	17	19	16
12. Desember/ December	7	8	28	25
Jumlah/Total	186	192	170	162

Lanjutan Tabel/*Continued Table* 4.3.9

Bulan Month	Dibebaskan/ Dilepaskan Accusation Dropped/ Lost from Needed		Mengajukan Permohonan Banding/ Kasasi Appealed/ Pardoned	
	Perkara Crime Cases	Terdakwa Defendants	Perkara Crime Cases	Terdakwa Defendants
(1)	(6)	(7)	(8)	(9)
1. Januari/ January	-	-	-	-
2. Pebruari/ February	-	-	6	6
3. Maret/ March	-	-	-	-
4. April/ April	-	-	-	-
5. Mei/ May	-	-	3	3
6. Juni/ June	-	-	1	1
7. Juli/ July	-	-	3	3
8. Agustus/ August	-	-	2	2
9. September/ September	-	-	5	5
10. Oktober/ October	-	-	3	3
11. Nopember/ November	-	-	1	1
12. Desember/ December	-	-	-	-
Jumlah/Total	-	-	25	25

Catatan/Note: ...

Sumber/Source: Pengadilan Negeri Wonosari Kelas II/Region District Court of Wonosari II Class

Tabel 4.3.10 Jumlah Terdakwa yang Diselesaikan Pengadilan menurut Kelompok Umur dan Jenis Kelamin di Kabupaten Gunungkidul, 2017-2022
Number of Defendants Settled at The State Court by Age Group and Sex in Gunungkidul Regency, 2017-2022

Kelompok Umur Age Groups	Laki-laki Male	Perempuan Female	Jumlah Total
(1)	(2)	(3)	(4)
Kurang dari 16 tahun			
2022	4	-	4
2021	9	-	9
2020	11	-	11
2019	11	-	11
2018	10	-	10
16 – 20 tahun			
2022	4	-	4
2021	21	2	23
2020	15	-	15
2019	6	-	6
2018	-	-	-
Lebih dari 20 tahun			
2022	172	6	178
2021	140	10	150
2020	162	3	165
2019	225	8	223
2018	215	8	223

Catatan/Note: ...

Sumber/Source: Pengadilan Negeri Wonosari Kelas II/Region District Court of Wonosari II Class

Tabel
Table 4.3.11

Jumlah Perkara Pelanggaran Lalu Lintas dan Terdakwa yang Diselesaikan Pengadilan menurut Bulan di Kabupaten Gunungkidul, 2022
Number of traffic Offences Cases and Defendants Settled at The District Court by Month in Gunungkidul Regency, 2022

Bulan Month	Jumlah Bulan ini Total This Month		Diselesaikan Settled		Sisa Akhir Bulan/Tahun Rest Last Month/Year	
	Perkara Crime Cases	Terdakwa Defendants	Perkara Crime Cases	Terdakwa Defendants	Perkara Crime Cases	Terdakwa Defendants
(1)	(2)	(3)	(4)	(5)	(6)	(7)
1. Januari/ January	53	50	...
2. Pebruari/ February	186	154	...
3. Maret/ March	209	189	...
4. April/ April	297	286	...
5. Mei/ May	217	170	...
6. Juni/ June	326	269	...
7. Juli/ July	310	255	...
8. Agustus/ August	231	194	...
9. September/ September	170	136	...
10. Oktober/ October	900	776	...
11. Nopember/ November	900	346	...
12. Desember/ December	22	14	...
Jumlah/Total 2022	3 321	2 836	...
2021	2 337	2 337	2 337	2 337	2 337	2 337

Catatan/Note: ...

Sumber/Source: Pengadilan Negeri Wonosari Kelas II/Region District Court of Wonosari II Class

Tabel
Table 4.3.12

Jumlah Perkara Pelanggaran Lalu Lintas dan Terdakwa yang Diselesaikan Pengadilan menurut Bulan di Kabupaten Gunungkidul, 2022
Number of traffic Offences Cases and Defendants Settled at The District Court by Month in Gunungkidul Regency, 2022

Golongan Pelaku <i>Defendant Group</i>	Jenis Kelamin <i>Sex</i>		Jumlah <i>Total</i>
	Laki-laki <i>Male</i>	Perempuan <i>Female</i>	
(1)	(2)	(3)	(4)
Dewasa/ <i>Adult</i>	2 038	1 283	3 321
Anak-anak/ <i>Children</i>	-	-	-
Orang Asing/ <i>Foreign</i>	-	-	-
Jumlah <i>Total</i>	2 038	1 283	3 321
2021	1 869	-	-
2020	14 038	-	-
2019	21 044	-	-
2018	11 326	-	-

Catatan/Note: ...

Sumber/Source: Pengadilan Negeri Wonosari Kelas II/Region District Court of Wonosari II Class

Tabel
Table 4.3.13**Jumlah Kecelakaan Lalu Lintas, Kondisi Korban dan Kerugian Material di Kabupaten Gunungkidul, 2022**
Number of Traffic Accidents, Victim Conditions and Material Damage in Gunungkidul Regency, 2022

Bulan Month	Kecelakaan Accidents	Meninggal Death	Luka Berat Seriously Injured	Luka Ringan Slightly Injured	Kerugian Material Material Damage (Rp.)
(1)	(2)	(3)	(4)	(5)	(6)
1. Januari/ January	71	4	0	85	40 750 000
2. Pebruari/ February	66	6	0	87	37 450 000
3. Maret/ March	78	9	0	98	60 175 000
4. April/ April	65	5	0	79	46 800 000
5. Mei/ May	90	5	0	123	65 800 000
6. Juni/ June	89	7	0	123	45 650 000
7. Juli/ July	92	8	0	139	74 725 000
8. Agustus/ August	124	7	0	169	121 700 000
9. September/ September	91	8	0	120	46 000 000
10. Oktober/ October	88	3	0	122	52 655 000
11. Nopember/ November	87	2	0	132	86 300 000
12. Desember/ December	92	7	0	132	63 550 000
Jumlah/Total 2022	1033	71	0	1409	741 555 000
2021	664	78	0	854	411 770 000

Catatan/Note: ...

Sumber/Source: Kepolisian Resort Gunungkidul
Regent Headquarter Police of Gunungkidul

Tabel
Table 4.3.14

**Jumlah Kecelakaan Lalu Lintas menurut Jenis Kendaraan
di Kabupaten Gunungkidul, 2019-2022**
**Number of Traffic Accidents by Kind of Motorized Vehicles in
Gunungkidul Regency, 2019 – 2022**

Jenis Kendaraan Kind of Motorized Vehicles	2019	2020	2021	2022
(1)	(2)	(3)	(4)	(5)
Mobil Penumpang	113	74	79	144
Mobil Barang/Truk/ Pickup	69	59	60	73
Bus Umum	9		4	16
Kendaraan Khusus	1	2		0
Sepeda Motor	916	772	875	1399
Sepeda Tidak Bermotor	15	14	6	19
Jumlah Total	1123	921	1024	1651

Catatan/Note: ...

Sumber/Source: Kepolisian Resort Gunungkidul
Regent Headquarter Police of Gunungkidul

Tabel
Table 4.3.15

Jumlah Tahanan Perkara Tindak Pidana Korupsi menurut Bulan dan Status Penyelesaiannya pada Kejaksaan Negeri di Kabupaten Gunungkidul, 2022
Number of Arrested of Corruption Cases by Month and Settled Status at The State Prosecutor in Gunungkidul Regency, 2022

Bulan Month	Masuk Bulan ini Received This Month	Jumlah Tahanan Total of Arrested	Dibebaskan Dropped	Diselesaikan/Settled		
				Dilimpah kan ke Pengadilan Negeri Sent to State Court	Dikirim ke Kejaks. Lain Sent to Other Prosecuto	Divonis/ Diputus Settled by State Court
(1)	(2)	(3)	(4)	(5)	(6)	(7)
1. Januari/ January	1	1	-	1	-	-
2. Pebruari/ February	-	-	-	-	-	-
3. Maret/ March	-	-	-	-	-	-
4. April/ April	-	-	-	-	-	-
5. Mei/ May	-	-	-	-	-	-
6. Juni/ June	1	1	-	-	-	-
7. Juli/ July	-	-	-	1	-	-
8. Agustus/ August	-	-	-	-	-	-
9. September/ September	-	-	-	-	-	1
10. Oktober/ October	1	1	-	1	-	-
11. Nopember/ November	-	-	-	-	-	-
12. Desember/ December	-	-	-	-	-	-
Jumlah/Total 2022	3	3	-	3	-	1

Catatan/Note: ...

Sumber/Source: Kejaksaan Negeri Kabupaten Gunungkidul/ State Prosecutor of Gunungkidul Regency

Tabel
Table 4.3.16

**Jumlah Narapidana pada Rumah Tahanan Negara
Wonosari menurut Bulan dan Jenis Tindak Pidana di
Kabupaten Gunungkidul, 2022**
*Number of Prisoners at Wonosari State Arresting House
by Month and Kind of Crimes in Gunungkidul Regency,
2022*

Bulan Month	Kejahatan Crime Cases	Pelanggaran Offences	Jumlah Total
(1)	(2)	(3)	(4)
1. Januari/ January	19	0	19
2. Pebruari/ February	19	0	19
3. Maret/ March	10	0	10
4. April/ April	17	0	17
5. Mei/ May	16	0	16
6. Juni/ June	15	0	15
7. Juli/ July	16	0	16
8. Agustus/ August	11	0	11
9. September/ September	13	0	13
10. Oktober/ October	13	0	13
11. Nopember/ November	14	0	14
12. Desember/ December	8	0	8
Jumlah/Total 2022	171	0	171
2021	1 011	-	1 011
2020	672	-	672

Catatan/Note: ...

Sumber/Source: Rumah Tahanan Negara Wonosari Kabupaten Gunungkidul/Wonosari State Arresting House of Gunungkidul Regency

Tabel
Table 4.3.17

**Jumlah Tambahannya Narapidana pada Rumah Tahanan
Negara Wonosari menurut Bulan dan Status Pidana di
Kabupaten Gunungkidul, 2022**
*Number of Prisoners at Wonosari State Arresting House
by Month and Status of Crimes in Gunungkidul Regency,
2022*

Bulan Month	Seumur Hidup Sentenced for Life	Lebih dari 5 Tahun More Than 5 Years	Pidana Penjara Imprisoned		Jumlah Total
			1 – 5 Tahun Between 1 – 5 Years	Kurang dari 1 Tahun Less Than 1 Years	
(1)	(2)	(3)	(4)	(5)	(6)
1. Januari/ January	0	4	13	2	19
2. Pebruari/ February	0	1	10	8	19
3. Maret/ March	0	1	5	4	10
4. April/ April	0	0	10	7	17
5. Mei/ May	0	2	5	9	16
6. Juni/ June	0	1	9	5	15
7. Juli/ July	0	0	10	6	16
8. Agustus/ August	0	2	4	5	11
9. September/ September	0	0	10	3	13
10. Oktober/ October	0	0	9	4	13
11. Nopember/ November	0	0	11	3	14
12. Desember/ December	0	0	4	4	8
Jumlah/Total 2022	0	11	100	60	171
2021	-	10	120	23	153
2020	-	9	80	67	156

Catatan/Note: ...

Sumber/Source: Rumah Tahanan Negara Wonosari Kabupaten Gunungkidul/Wonosari State Arresting House of Gunungkidul Regency

Tabel 4.3.18 **Tambahan Narapidana Berdasarkan Keputusan Pengadilan pada Rumah Tahanan Negara Wonosari menurut Jenis Kejahatan/ Pelanggaran dan Jenis Kelamin di Kabupaten Gunungkidul, 2022**
Number of Defendants to Additional Prisoners at Wonosari State Arresting House by Crimes/Offences and Sex in Gunungkidul Regency, 2022

Jenis Kejahatan/ Pelanggaran <i>Kind of Crimes/ Offences</i>	Laki-laki <i>Male</i>	Perempuan <i>Female</i>	Jumlah <i>Total</i>
(1)	(2)	(3)	(4)
Kejahatan/ Crimes	-	-	-
Politik/ Politics	-	-	-
Terhadap Kepala Negara/ Offences Against Head of State	-	-	-
Terhadap Ketertiban Umum/ To safety General	-	-	-
Pembakaran/ Arson	-	-	-
Penyuapan/ Bribery	-	-	-
Mata Uang/ Coins	-	-	-
Pemalsuan Materai/Surat Postage Stamp	-	-	-
Kesusilaan/ Prostitution	1	-	1
Perjudian/ Gambling	21	-	21
Penculikan/ Abduction	-	-	-
Pembunuhan/ Murder	1	-	1
Penganiayaan/ Torture	8	-	8
Pencurian/ Thief	18	-	18
Perampokan/ Robbery	-	-	-
Pemerasan/ Black Mail	4	-	4

Lanjutan Tabel/*Continued Table* 4.3.18

Jenis Kejahatan/ Pelanggaran Kind of Crimes/ Offences	Laki-laki Male	Perempuan Female	Jumlah Total
(1)	(2)	(3)	(4)
Kejahatan/ Crimes	-	-	-
Penggelapan/ Fraud	2	-	2
Penipuan/ Cheated	10	-	10
Merusak Barang/ Vandalize	-	-	-
Penadahan/ Fence	-	-	-
Narkoba, Psicotropika / Drugs, Psychotropic	21	-	21
Lainnya/ Others	49	-	49
Pelanggaran/ Offences	-	-	-
Terhadap KUHP/ Offences to KUHP	-	-	-
Ekonomi/ Economics	-	-	-
UU DAR No. 12/1951	9	-	9
Korupsi/ Corruption	-	-	-
Perlindungan Anak	11	-	11
UU Kesehatan, UU Pertambangan	42	-	42
Jumlah Total	144	-	144
2021	153	-	153
2020	156	-	156
2019	210	-	210
2018	199	-	199

Catatan/Note: ...

Sumber/Source: Rumah Tahanan Negara Wonosari Kabupaten Gunungkidul/Wonosari State Arresting House of Gunungkidul Regency

Tabel
Table 4.3.19

Jumlah Penghuni Rumah Tahanan Negara Wonosari menurut Status Narapidana, Jenis Tahanan dan Jenis Kelamin di Kabupaten Gunungkidul, 2022
Number of Prisoners at Wonosari State Arresting House by Prisoners Class, Kind of Custody and Sex in Gunungkidul Regency, 2022

Bulan Month	Kejahatan Crime Cases	Pelanggaran Offences	Jumlah Total
(1)	(2)	(3)	(4)
Narapidana/ Prisoners			
Pidana Mati/ Sentenced to Death	0	0	0
Penjara Seumur Hidup/ Sentenced for Life	0	0	0
Penjara lebih dari 1 tahun/ More than 1 year	92	0	92
Penjara antara 3 s.d. 12 bulan/ Between 3 to 12 month	14	0	14
Penjara kurang dari 3 bulan/ Less than 3 month	0	0	0
Pidana Kurungan/ Custody	4	0	4
Pidana Penjara untuk LP lainnya/ Other Prisoners	0	0	0
Residivis/ Residivis	23	0	23

Catatan/Note: ...

Sumber/Source: Rumah Tahanan Negara Wonosari Kabupaten Gunungkidul/Wonosari State Arresting House of Gunungkidul Regency

Lanjutan Tabel/*Continued Table* 4.3.18

Bulan Month	Kejahatan Crime Cases	Pelanggaran Offences	Jumlah Total
(1)	(2)	(3)	(4)
Tahanan/ Custody			
Dalam pemeriksaan kejaksaan/ Prosecuted by attorney	1	0	1
Dalam Pemeriksaan Pengadilan Negeri/ In District Court Examination	37	0	37
Dalam Pemeriksaan Pengadilan Tinggi/ In High Court Examination	0	0	0
Dalam Pemeriksaan Mahkamah Agung/ In Supreme Court Examination	1	0	1
Dengan SK yang masih dapat dirubah	2	0	2
Titipan/ Detained	0	0	0
Jumlah Total 2022	151	0	151
2021	155	0	155
2020	118	0	118

Catatan/*Note*: ...Sumber/*Source*: Rumah Tahanan Negara Wonosari Kabupaten Gunungkidul/Wonosari State Arresting House of Gunungkidul Regency

Tabel
Table 4.3.20

**Garis Kemiskinan dan Penduduk Miskin di Kabupaten
Gunungkidul, 2018-2022**
*Poverty Line and Number of Poor People in Gunungkidul
Regency, 2018-2022*

Tahun Year	Garis Kemiskinan Poverty Line (rupiah)	Penduduk Miskin Number of Poor People	
		Jumlah (000) Total (000)	Persentase Percentage
(1)	(2)	(3)	(4)
2018	288 748	125,76	17,12
2019	301 125	123,08	16,61
2020	319 851	127,61	17,07
2021	325 907	135,33	17,69
2022	350 739	122,82	15,86

Catatan/Note: ...

Sumber/Source: ...

Tabel
Table 4.3.21

**Jumlah sertifikat menurut Jenis Sertifikat di Kabupaten
Gunungkidul, 2018-2022**
**Number of Certificate by Kind in Gunungkidul Regency,
2018 – 2022**

Jenis Sertifikat Kind of Certificate	2018	2019	2020	2021	2022
(1)	(2)	(3)	(4)	(5)	(6)
Hak Milik/ Proprietary Right	371 645	407 943	468 254	523 487	...
Hak Guna Bangunan/ For Building Right	1 731	2 174	3 103	3 843	...
Hak Guna Usaha/ For Business Right	-	-	1	2	...
Hak Pakai/ General Used Right	5 116	5 136	4 452	4 850	...

Catatan/Note: ...

Sumber/Source: Badan Pertanahan Nasional Kabupaten Gunungkidul/ National Land Board of Gunungkidul Regency

Tabel
Table 4.3.22

Jumlah Pemohon Sertifikat yang Telah Diselesaikan menurut Pendaftaran Pertama Kecamatan di Kabupaten Gunungkidul, 2016-2022
Number of Certificate Request and Certificate Settled by First Registration District in Gunungkidul Regency, 2016 – 2022

Tahun Year	Pemohon Persons	Jumlah Sertifikat yang Diselesaikan Settled Certificates
(1)	(2)	(3)
2022		
2021	60 223	56 371
2020	60 970	60 556
2019	40 146	36 761
2018	42 584	41 798
2017	28 547	28 382
2016	9 369	9 241
2015	8 554	8 127

Catatan/Note: ...

Sumber/Source: Badan Pertanahan Nasional Kabupaten Gunungkidul/ National Land Board of Gunungkidul Regency

Tabel
Table 4.3.23

Jumlah Sertifikat Atas Tanah menurut Pendaftaran Pertama Kecamatan di Kabupaten Gunungkidul, 2022
Number of Land Right Certificates by First Registration District in Gunungkidul Regency, 2022

Kecamatan Subdistrict	Hak Atas Tanah/ Land Right					Jumlah Total
	Hak Milik Ownership Right	Hak Guna Bangunan Right to Use of Structure	Hak Guna Usaha Right to Cultivate	Hak Pakai Right of Use	Hak Pengelolaan Lahan Management Right	
(1)	(2)	(3)	(4)	(5)	(6)	(7)
Panggung
Purwosari
Paliyan
Sapto Sari
Tepus
Tanjungsari
Rongkop
Girisubo
Semanu
Ponjong
Karangmojo
Wonosari
Playen
Patuk
Gedang Sari
Nglipar
Ngawen
Semin
Jumlah/Total 2022
2021	523 487	3 843	-	4 850	-	532 180
2020	468 254	3 103	-	4 452	-	475 809

Catatan/Note: ...

Sumber/Source: Badan Pertanahan Nasional Kabupaten Gunungkidul/ National Land Board of Gunungkidul Regency

Tabel 4.3.24 Jumlah Penerbitan IMB di Kabupaten Gunungkidul 2018 - 2022
Table *Number of Building Permits in Gunungkidul Regency, 2018-2022*

Jenis IMB <i>Kind of Permits</i>	Tahun/ Year				
	2018	2019	2020	2021	2022
(1)	(2)	(3)	(4)	(5)	(6)
1. Bangunan Gedung / <i>Building</i>	468	717	1 116	381	602
2. Menara Telekomunikasi / <i>Telecommunication tower</i>	14	12	6	13	12
3. Konstruksi reklame/ <i>Construction billboard</i>	7	6	1	1	0
Jumlah/Total	489	735	1 123	395	614

Catatan/Note: ...

Sumber/Source: Dinas Penanaman Modal dan Pelayanan Terpadu Satu Pintu

Tabel 4.3.25 Jumlah Perkumpulan Seni Teater menurut Kecamatan dan Jenisnya di Kabupaten Gunungkidul, 2022
Number of Theatre Art Group by Subdistrict and Kind in Gunungkidul Regency, 2022

Kecamatan Subdistrict	Kethoprak	Srandul	Kethek Ogleng	Thethelan	Joko Bodho	Ande-ande Lumut
(1)	(2)	(3)	(4)	(5)	(6)	(7)
Panggang
Purwosari
Paliyan
Sapto Sari
Tepus
Tanjungsari
Rongkop
Girisubo
Semanu
Ponjong
Karangmojo
Wonosari
Playen
Patuk
Gedang Sari
Nglipar
Ngawen
Semin
Jumlah/Total 2022
2021

Lanjutan Tabel/Continued Table 4.3.25

Kecamatan Subdistrict	Wayang Beber	Wayang Kulit	Wayang Topeng	Wayang Orang	Sanggar Pedhalangan
(1)	(8)	(9)	(10)	(11)	(12)
Panggung
Purwosari
Paliyan
Sapto Sari
Tepus
Tanjungsari
Rongkop
Girisubo
Semanu
Ponjong
Karangmojo
Wonosari
Playen
Patuk
Gedang Sari
Nglipar
Ngawen
Semin
Jumlah/Total					
2022
2021					

Catatan/Note: ...

Sumber/Source: Dinas Kebudayaan (Kundha Kabudayan)

Tabel
Table 4.3.26**Jumlah Perkumpulan Seni Tari menurut Kecamatan dan Jenisnya di Kabupaten Gunungkidul, 2022**
Number of Dance Art Group by Subdistrict and Kind in Gunungkidul Regency, 2022

Kecamatan Subdistrict	Topeng	Reyog	Jathilan	Doger	Tayub	Rodat	Badui	Sanggar Tari
(1)	(2)	(3)	(4)	(5)	(6)	(7)	(8)	(9)
Panggang
Purwosari
Paliyan
Sapto Sari
Tepus
Tanjungsari
Rongkop
Girisubo
Semanu
Ponjong
Karangmojo
Wonosari
Playen
Patuk
Gedang Sari
Nglipar
Ngawen
Semin
Jumlah/Total								
2022
2021

Catatan/Note: ...

Sumber/Source: Dinas Kebudayaan (Kundha Kabudayan)

Tabel 4.3.27 Jumlah Perkumpulan Seni Musik menurut Kecamatan dan Jenisnya di Kabupaten Gunungkidul, 2022
Number of Music Art Group by Subdistrict and Kind in Gunungkidul Regency, 2022

Kecamatan Subdistrict	Karawitan	Toklik/ Thek-thek	Selawatan/ Samroh	Cokekan/ Siteran
(1)	(2)	(3)	(4)	(5)
Panggang
Purwosari
Paliyan
Sapto Sari
Tepus
Tanjungsari
Rongkop
Girisubo
Semanu
Ponjong
Karangmojo
Wonosari
Playen
Patuk
Gedang Sari
Nglipar
Ngawen
Semin
Jumlah/Total				
2022
2021				

Lanjutan Tabel/*Continued Table* 4.3.27

Kecamatan <i>Subdistrict</i>	Campur Sari	Gejog Lesung	Rinding Gumbeng	Mocopat	Santi Suara
(1)	(6)	(7)	(8)	(9)	(10)
Panggung
Purwosari
Paliyan
Sapto Sari
Tepus
Tanjungsari
Rongkop
Girisubo
Semanu
Ponjong
Karangmojo
Wonosari
Playen
Patuk
Gedang Sari
Nglipar
Ngawen
Semin
Jumlah/Total					
2022
2021					

Catatan/*Note*: ...Sumber/*Source*: ...

Tabel 4.3.28 Jumlah Perkumpulan Seni Rupa menurut Kecamatan dan Jenisnya di Kabupaten Gunungkidul, 2022
Number of Handicraft Art Group by Subdistrict and Kind in Gunungkidul Regency, 2022

Kecamatan Subdistrict	Sanggar Lukis	Paes	Tatah Wayang	Tatah Topeng	Jumlah Wayang Kulit	Jumlah Gamelan
(1)	(2)	(3)	(4)	(5)	(6)	(7)
Panggang
Purwosari
Paliyan
Sapto Sari
Tepus
Tanjungsari
Rongkop
Girisubo
Semanu
Ponjong
Karangmojo
Wonosari
Playen
Patuk
Gedang Sari
Nglipar
Ngawen
Semin
Jumlah/Total 2022
2021

Catatan/Note: ...

Sumber/Source: Dinas Kebudayaan (Kundha Kabudayan)

Tabel
Table 4.3.29

Jumlah Akta Catatan Sipil yang Dikeluarkan menurut Bulan dan Jenisnya di Kabupaten Gunungkidul, 2022
Number of Civil Certificate Published by Month and Kind in Gunungkidul Regency, 2022

Bulan Month	Jenis Akta Kind of Certificates				
	Perkawinan Marriage	Perceraian Divorce	Kelahiran Umum General Birth	Kelahiran Terlambat Late Birth	Kelahiran Dispensasi Dispensation Birth
(1)	(2)	(3)	(4)	(5)	(6)
1. Januari/ January	21	1
2. Pebruari/ February	9	5
3. Maret/ March	10	1
4. April/ April	3	2	568
5. Mei/ May	16	6	730
6. Juni/ June	8	1	1 102
7. Juli/ July	33	6	1 082
8. Agustus/ August	4	2	1 155
9. September/ September	14	3	1 085
10. Oktober/ October	21	3	988
11. Nopember/ November	16	2	950
12. Desember/ December	14	3	1 036
Jumlah/Total 2022	169	35	8 696
2021					
2020					
2019					

Lanjutan Tabel/Continued Table 4.3.29

Bulan Month	Jenis Akta Kind of Certificates			
	Kematian Death	Pengesahan Anak Child Legalization	Pengakuan Anak Child Admission	Pengangkatan Anak Child Adaption
(1)	(7)	(8)	(9)	(10)
1. Januari/ January	...	1	0	3
2. Pebruari/ February	...	0	0	0
3. Maret/ March	...	2	0	0
4. April/ April	518	1	0	2
5. Mei/ May	561	0	0	1
6. Juni/ June	777	1	0	0
7. Juli/ July	652	1	0	1
8. Agustus/ August	716	0	0	5
9. September/ September	740	0	0	3
10. Oktober/ October	728	2	0	6
11. Nopember/ November	832	0	0	2
12. Desember/ December	936	0	0	3
Jumlah/Total				
2022	6 460	8	0	26
2021				
2020				
2019				

Lanjutan Tabel/*Continued Table* 4.3.29

Bulan <i>Month</i>	Jenis Akta <i>Kind of Certificates</i>			
	Perubahan Warga Negara <i>Citizen Change</i>	Perubahan Nama <i>Name Change</i>	Kutipan II Kelahiran <i>Birth Quotation II</i>	Kutipan II Perkawinan <i>Marriage Quotation Ii</i>
(1)	(11)	(12)	(13)	(14)
1. Januari/ January	0	8	...	3
2. Pebruari/ February	0	8	...	4
3. Maret/ March	0	8	...	2
4. April/ April	0	10	...	4
5. Mei/ May	0	5	...	6
6. Juni/ June	0	5	...	1
7. Juli/ July	0	19	...	0
8. Agustus/ August	0	3	...	0
9. September/ September	0	6	...	0
10. Oktober/ October	0	8	...	2
11. Nopember/ November	0	3	...	0
12. Desember/ December	0	11	...	1
Jumlah/Total				
2022	0	94	...	23
2021				
2020				
2019				

Lanjutan Tabel/*Continued Table* 4.3.29

Bulan <i>Month</i>	Jenis Akta <i>Kind of Certificates</i>			
	Surat Keterangan Kawin <i>Marriage Certificate</i>	Surat Keterangan WNA <i>Citizen Of Foreign Country Certificate</i>	Kelahiran Istimewa <i>Special Birth</i>	Legalisasi <i>Legalization</i>
(1)	(15)	(16)	(17)	(18)
1. Januari/ January
2. Pebruari/ February
3. Maret/ March
4. April/ April
5. Mei/ May
6. Juni/ June
7. Juli/ July
8. Agustus/ August
9. September/ September
10. Oktober/ October
11. Nopember/ November
12. Desember/ December
Jumlah/Total				
2022
2021
2020
2019

Lanjutan Tabel/*Continued Table* 4.3.29

Bulan <i>Month</i>	Jenis Pelayanan Kependudukan <i>Kind of Population Services</i>	
	Kartu Tanda Penduduk <i>Residence Identification Card</i>	Kartu Keluarga <i>Family Card</i>
(1)	(19)	(20)
1. Januari/ January
2. Pebruari/ February
3. Maret/ March
4. April/ April	1 986	2 273
5. Mei/ May	3 261	3 213
6. Juni/ June	4 844	5 141
7. Juli/ July	4 466	4 332
8. Agustus/ August	4 734	5 180
9. September/ September	3 895	4 698
10. Oktober/ October	4 391	4 821
11. Nopember/ November	2 746	4 596
12. Desember/ December	931	4 942
Jumlah/Total		
2022	31 254	39 196
2021		
2020		
2019		

Catatan/*Note*: ...Sumber/*Source*: Dinas Kependudukan dan Pencatatan Sipil

Tabel
Table 4.3.30**Jumlah Pemberian Darah menurut Penggunaannya per Bulan di Kabupaten Gunungkidul Tahun 2022 (Kantong)**
Number of Blood Donation by Health Care Units per Month in Gunungkidul Regency, 2022 (Bags)

Bulan Month	Penggunaan Health Care Units					Jumlah Total
	Bagian Bedah Surgery	Kandungan Gynecology	Bagian Peny. Dalam Internist	Kes. Anak Child Health	Lain-lain Others	
(1)	(2)	(3)	(4)	(5)	(6)	(7)
1. Januari/ January
2. Pebruari/ February
3. Maret/ March
4. April/ April
5. Mei/ May
6. Juni/ June
7. Juli/ July
8. Agustus/ August
9. September/ September
10. Oktober/ October
11. Nopember/ November
12. Desember/ December
Jumlah/Total 2022 2021

Catatan/Note: ...

Sumber/Source: Kantor PMI Cabang Gunungkidul/ Red Cross Office of Gunungkidul Branch

Tabel
Table 4.3.31

**Jumlah Donor Darah menurut Golongan Darah per Bulan
di Kabupaten Gunungkidul Tahun 2022 (Kantong)**
**Number of Blood Donors by Blood Groups per Month in
Gunungkidul Regency, 2022 (Bags)**

Bulan Month	Golongan Darah Blood Groups				Jumlah Total
	A	B	AB	O	
(1)	(2)	(3)	(4)	(5)	(6)
1. Januari/ January
2. Pebruari/ February
3. Maret/ March
4. April/ April
5. Mei/ May
6. Juni/ June
7. Juli/ July
8. Agustus/ August
9. September/ September
10. Oktober/ October
11. Nopember/ November
12. Desember/ December
Jumlah/Total					
2022
2021

Catatan/Note: ...

Sumber/Source: Kantor PMI Cabang Gunungkidul/ Red Cross Office of Gunungkidul Branch

Tabel 4.3.32 Jumlah Organisasi Sosial Masyarakat menurut Kecamatan di Kabupaten Gunungkidul, 2022
Table *Number of Organization Social of Population by Subdistrict in Gunungkidul Regency, 2022*

Kecamatan Subdistrict	Tipe/ Type					Orsos Baru New Organization	Jumlah Total
	A	B	C	D	E		
(1)	(2)	(3)	(4)	(5)	(6)	(7)	(8)
Panggung	...	0	0
Purwosari	...	0	0
Paliyan	...	0	0
Sapto Sari	...	0	0
Tepus	...	0	0
Tanjungsari	...	1	1
Rongkop	...	0	0
Girisubo	...	0	0
Semanu	...	2	2
Ponjong	...	3	3
Karangmojo	...	0	0
Wonosari	...	4	4
Playen	...	3	3
Patuk	...	1	1
Gedang Sari	...	0	0
Nglipar	...	1	1
Ngawen	...	0	0
Semin	...	0	0
Jumlah/Total 2022	...	15	15
2021	0	38	0	0	0	38	76

Catatan/Note: ...

Sumber/Source: Dinas Sosial, Pemberdayaan Perempuan dan Perlindungan Anak

Tabel
Table 4.3.33

**Jumlah Karang Taruna menurut Kecamatan di Kabupaten
Gunungkidul, 2022**
*Number of Youth Association by Subdistrict in Gunungkidul
Regency, 2022*

Kecamatan Subdistrict	Karang Taruna Youth Association				Jumlah Total
	Tumbuh Rise	Berkembang Developing	Maju Developed	Percontohan Nominee	
(1)	(2)	(3)	(4)	(5)	(6)
Panggung	1	5	0	0	6
Purwosari	5	0	0	0	5
Paliyan	6	0	0	1	7
Sapto Sari	2	1	0	4	7
Tepus	2	1	0	2	5
Tanjungsari	1	2	0	2	5
Rongkop	5	2	0	1	8
Girisubo	1	0	0	7	8
Semanu	0	0	0	5	5
Ponjong	4	1	0	6	11
Karangmojo	3	0	2	4	9
Wonosari	9	5	0	0	14
Playen	4	5	0	4	13
Patuk	5	1	0	5	11
Gedang Sari	3	0	0	4	7
Nglipar	5	2	0	0	7
Ngawen	2	1	0	3	6
Semin	1	1	0	8	10
Jumlah/Total 2022	59	27	2	56	144
2021	0	12	151	0	163

Catatan/Note: ...

Sumber/Source: Dinas Sosial, Pemberdayaan Perempuan dan Perlindungan Anak

Tabel 4.3.34 Jumlah Panti Asuhan dan Anak Asuh Menurut Kecamatan di Kabupaten Gunungkidul, 2021 – 2022
Number of Nursing Homes and Children Nursed by Subdistrict in Gunungkidul Regency, 2021 – 2022

Kecamatan Subdistrict	2021		2022	
	Panti Asuhan Nursing Home	Anak Asuh Children Nursed	Panti Asuhan Nursing Home	Anak Asuh Children Nursed
(1)	(2)	(3)	(4)	(5)
Panggang	2	81	1	51
Purwosari	1	30	1	15
Paliyan	1	61	1	61
Sapto Sari	-	-	-	-
Tepus	1	30	2	10
Tanjungsari	-	-	-	-
Rongkop	1	50	1	50
Girisubo	-	-	-	-
Semanu	-	-	-	-
Ponjong	1	150	1	35
Karangmojo	4	350	4	350
Wonosari	1	20	-	-
Playen	1	114	1	190
Patuk	2	39	2	69
Gedang Sari	-	-	-	-
Nglipar	-	-	-	-
Ngawen	2	163	2	150
Semin	1	70	1	64
Jumlah/Total	18	1 158	17	1 045

Catatan/Note: ...

Sumber/Source: Dinas Sosial, Pemberdayaan Perempuan dan Perlindungan Anak

Tabel
Table 4.3.35**Jumlah Penyandang Cacat menurut Kecamatan dan Jenisnya di Kabupaten Gunungkidul, 2022**
Number of Handicapped by Subdistrict and Kind in Gunungkidul Regency, 2022

Kecamatan Subdistrict	Cacat Tubuh Physical Handicap	Tuna Netra dan Bisu Tuli Blind & Deaf	Psikotik & Retardasi Psychotic & Retarded	Cacat Ganda Double Handicap	Anak Cacat Children Handicap	Penyandang Cacat People Handicap
(1)	(2)	(3)	(4)	(5)	(6)	(7)
Panggung	39	53	12	30	14	44
Purwosari	53	51	9	16	5	55
Paliyan	59	54	50	55	24	80
Sapto Sari	54	50	22	45	9	80
Tepus	66	41	15	38	15	64
Tanjungsari	45	38	33	39	16	34
Rongkop	91	39	43	56	12	76
Girisubo	83	43	16	35	1	68
Semanu	67	58	23	55	29	109
Ponjong	121	87	47	82	32	173
Karangmojo	128	95	107	122	23	113
Wonosari	87	48	19	116	28	150
Playen	110	54	57	64	32	217
Patuk	70	38	39	50	19	67
Gedang Sari	105	44	86	34	20	75
Nglipar	168	42	53	32	12	77
Ngawen	84	69	31	49	25	143
Semin	130	61	36	79	27	167
Jumlah/Total 2022	1 560	965	698	997	343	1 792
2021	2 350	1 566	2 440	467	549	7 576

Catatan/Note: ...

Sumber/Source: Dinas Sosial, Pemberdayaan Perempuan dan Perlindungan Anak

Tabel
Table 4.3.36

**Jumlah Kejadian dan Korban Bencana Alam menurut
Kecamatan dan Jenis Bencana di Kabupaten
Gunungkidul, 2022**
*Number of Accidents and Victims of Natural Disasters by
District and Kind in Gunungkidul Regency, 2022*

Kecamatan Subdistrict	Tanah Longsor Landslide	Kebakaran Fire	Angin Kencang Storm	*)Banjir Flood	Tersambar Petir Thundershock	Amblesan subsidence	Kekeringan (Desa)
(1)	(2)	(3)	(4)	(5)	(6)	(7)	(8)
Panggung	1	1	3	1	-	-	1
Purwosari	8	2	9	-	-	-	2
Paliyan	-	2	4	-	-	-	2
Sapto Sari	1	4	5	-	1	-	6
Tepus	1	1	-	-	-	-	-
Tanjungsari	5	2	5	-	-	-	-
Rongkop	2	-	3	1	-	2	3
Girisubo	2	-	3	26	-	-	-
Semanu	-	4	15	-	-	2	-
Ponjong	11	1	4	3	-	2	-
Karangmojo	3	-	20	1	-	-	-
Wonosari	-	10	22	1	-	1	-
Playen	1	5	8	1	-	-	-
Patuk	34	4	4	-	-	-	-
Gedang Sari	57	2	1	1	-	9	-
Nglipar	8	4	5	1	-	-	2
Ngawen	2	2	1	1	-	1	-
Semin	9	-	-	1	-	-	-
Jumlah/ Total	145	44	112	38	1	17	16

Lanjutan Tabel/*Continued Table* 4.3.36

Kecamatan <i>Subdistrict</i>	Kecelakaan lain <i>Other Accidents</i>	**Jumlah Korban (KK) <i>Number of Victims (family)</i>	Jumlah Korban Meninggal (jiwa) <i>Number of Deaths (body)</i>	Jumlah terdampak (KK) <i>Number Affected (Head of Family)</i>	Perkiraan Kerugian Material <i>Material Loss Estimate (000 Rp)</i>
(1)	(8)	(9)	(10)	(11)	(12)
Panggung	1		-		
Purwosari	2		-		
Paliyan	3		1		
Sapto Sari	6		-		
Tepus	-		-		
Tanjungsari	-		-		
Rongkop	3		-		
Girisubo	-		-		
Semanu	-		-		
Ponjong	1		1		
Karangmojo	1		-		
Wonosari	2		1		
Playen	1		-		
Patuk	-		-		
Gedang Sari	-		-		
Nglipar	2		-		
Ngawen	-		-		
Semin	-		2		
Jumlah/Total	22		5	-	-

Catatan/*Note*: ...Sumber/*Source*: Badan Penanggulangan Bencana Daerah Kabupaten Gunungkidul/
Regional Disaster Tackling Board of Gunungkidul Regency

4.4 KEMISKINAN POVERTY

Tabel 4.4.1 **Garis Kemiskinan, Jumlah, dan Persentase Penduduk Miskin di Kabupaten Gunungkidul, 2015–2022**
Poverty Line, Number, and Percentage of Poor People in Gunungkidul Regency, 2015–2022

Tahun Year	Garis Kemiskinan (rupiah/kapita/bulan) Poverty Line (rupiah/capita/month)	Jumlah Penduduk Miskin (ribu) Number of Poor People (thousand)	Persentase Penduduk Miskin Percentage of Poor People
(1)	(2)	(3)	(4)
2015	250 630	155,00	21,73
2016	264 637	139,15	19,34
2017	277 261	135,74	18,65
2018	288 748	125,76	17,12
2019	301 125	123,08	16,61
2020	319 851	127,61	17,07
2021	325 907	135,33	17,69
2022	350 739	122,82	15,86

Sumber/Source: BPS, Survei Sosial Ekonomi Nasional Maret/BPS-Statistics Indonesia, March National Socioeconomic Survey

Tabel
Table 4.4.2

Indeks Kedalaman Kemiskinan dan Indeks Keparahan Kemiskinan di Kabupaten Gunungkidul, 2015–2022
Poverty Gap Index and Poverty Severity Index in Gunungkidul Regency, 2015–2022

Tahun Year	Indeks Kedalaman Kemiskinan Poverty Gap Index	Indeks Keparahan Kemiskinan Poverty Severity Index
(1)	(2)	(3)
2015	4,55	1,33
2016	4,16	1,30
2017	3,36	0,79
2018	3,84	1,16
2019	2,58	0,53
2020	2,68	0,63
2021	2,98	0,76
2022	2,63	0,67

Sumber/Source: BPS, Survei Sosial Ekonomi Nasional Maret/BPS-Statistics Indonesia, March National Socioeconomic Survey

PERTANIAN, KEHUTANAN, PETERNAKAN, DAN PERIKANAN

Agriculture, Forestry, Livestock, and Fishery

BAB V

3 Jenis Tanaman Sayuran dengan Produksi Tertinggi di Kabupaten Gunungkidul, 2022

3 Kind of Vegetables with Highest Production in Gunungkidul Regency, 2022



3485 KUINTAL



1927 KUINTAL



669 KUINTAL

3 Jenis Tanaman Biofarmaka dengan Produksi Tertinggi di Kabupaten Gunungkidul, 2022

3 Kind of Medicinal Plants with Highest Production in Gunungkidul Regency, 2022



250921 KG



93944 KG



69237 KG

PENJELASAN TEKNIS

TECHNICAL NOTES

- | | |
|---|---|
| <p>1. Lahan sawah adalah lahan pertanian yang berpetak-petak dan dibatasi oleh pematang (galengan), saluran untuk menahan/ menyalurkan air, yang biasanya ditanami padi sawah tanpa memandang dari mana diperoleh atau status lahan tersebut. Lahan yang dimaksud termasuk lahan yang terdaftar di Pajak Bumi Bangunan, luran Pembangunan Daerah, lahan bengkok, lahan serobotan, lahan rawa yang ditanami padi dan lahan bekas tanaman tahunan yang telah dijadikan sawah, baik yang ditanami padi, palawija atau tanaman semusim lainnya.</p> | <p>1. <i>Wetland is agricultural land that separated by small dykes to resist water, where the main crop is usually wetland paddy without considering where it is got from or the status of the land. It includes the land that is registered at land income tax office, regional development contribution, 'bengkok' land, illegal ownership, swamps for rice cultivation, and annual crop land mark that has been used as rice field, which are both planted with paddy, secondary crops or the other seasonal crops.</i></p> |
| <p>2. Tegall/Kebun adalah lahan pertanian bukan sawah (lahan kering) yang ditanami tanaman semusim atau tahunan dan terpisah dengan halaman sekitar rumah serta penggunaannya tidak berpindah pindah.</p> | <p>2. <i>Dry field/Garden is an dryland (unirrigated land) which is planted with seasonal or annual crops and separately from the yard around the house without shifting</i></p> |
| <p>3. Ladang/Huma adalah lahan pertanian bukan sawah (lahan kering) yang biasanya ditanami tanaman semusim dan penggunaannya hanya semusim atau dua musim, kemudian akan ditinggalkan bila sudah tidak subur lagi (berpindah-pindah). Kemungkinan lahan ini beberapa tahun kemudian akan dikerjakan kembali jika sudah subur.</p> | <p>3. <i>Unirrigated agricultural field / Shifting cultivation land is dryland (unirrigated land) that usually is cultivated for seasonal crops and utilized only for one or two seasons, then it will be left when it is not fertile (shifting). Maybe, this land will be used again in a few years if it has been fertile.</i></p> |

- | | |
|---|---|
| <p>4. Lahan yang sementara tidak diusahakan adalah lahan yang biasanya diusahakan tetapi untuk sementara (lebih dari 1 (satu) tahun tetapi kurang dari atau sama dengan 2 (dua) tahun) tidak diusahakan, termasuk lahan sawah yang tidak diusahakan selama lebih dari 2 (dua) tahun.</p> | <p>4. <i>Temporarily unused land is land that is regularly used but temporarily (more than a year but less or equal than two years) is unused, it includes wetland that is not cultivated more than two years.</i></p> |
| <p>5. Data pokok tanaman pangan yang dikumpulkan adalah luas panen dan produktivitas (hasil per hektar). Produksi tanaman pangan merupakan hasil perkalian antara luas panen dengan produktivitas. Pengumpulan data luas panen dilakukan setiap bulan dengan pendekatan area kecamatan di seluruh wilayah Indonesia. Pengumpulan data produktivitas dilakukan melalui pengukuran langsung pada plot ubinan berukuran 2½ m x 2½ m. Pengumpulan data produktivitas dilakukan setiap subround (empat bulanan) pada waktu panen petani.</p> | <p>5. <i>The main food crops data collected consists of harvested area and productivity (yield per hectare). Food crops production is generated by harvested area multiplied by productivity. The harvested area data is collected every month using Subdistrict area approach in all Subdistrict in Indonesia. The productivity data collection is conducted by a direct measurement in 2½m x 2½m crop cutting plot. The productivity measurement is conducted in every subround (four monthly) at the time when farmers are harvesting their crops.</i></p> |
| <p>6. Data produksi padi dan palawija yang disajikan adalah dalam kualitas: gabah kering giling (padi), pipilan kering (jagung), biji kering (kedelai dan kacang tanah), dan umbi basah (ubi kayu dan ubi jalar).</p> | <p>6. <i>Production of paddy and secondary crops data are presented in the form of: dry unhusked rice (paddy), dry loose maize (maize), dry shells crops (soybeans and peanuts), and fresh roots (cassava and sweet potatoes).</i></p> |
| <p>7. Tanaman sayuran dan buah-buahan semusim
Tanaman sayuran semusim</p> | <p>7. <i>Seasonal vegetable and fruit plants
Seasonal vegetable plants are plants which are the sources of</i></p> |

adalah tanaman sumber vitamin, garam mineral dan lain-lain yang dikonsumsi dari bagian tanaman yang berupa daun, bunga, buah, dan umbinya, yang berumur kurang dari satu tahun.

Tanaman buah-buahan semusim adalah tanaman sumber vitamin, garam mineral, dan lain-lain yang dikonsumsi dari bagian tanaman yang berupa buah, berumur kurang dari satu tahun, tidak berbentuk pohon/rumpun tetapi menjalar dan berbatang lunak.

8. Tanaman buah-buahan dan sayuran tahunan

Tanaman buah-buahan tahunan adalah tanaman sumber vitamin, garam mineral, dan lain-lain yang dikonsumsi dari bagian tanaman yang berupa buah dan merupakan tanaman tahunan.

Tanaman sayuran tahunan adalah tanaman sumber vitamin, garam mineral, dan lain-lain yang dikonsumsi dari bagian tanaman yang berupa daun dan atau buah yang berumur lebih dari satu tahun.

9. Tanaman biofarmaka adalah tanaman yang bermanfaat untuk obat-obatan, kosmetik, dan kesehatan yang dikonsumsi atau digunakan dari bagian-bagian tanaman seperti daun, batang, buah, umbi (rimpang) ataupun akar.

vitamin, mineral salt, etc, consumed from the part of the plant in the form of leaf, flower, fruit, and root with the age of less than one year.

Seasonal fruit plants are plants which are the sources of vitamin, mineral salt, etc, consumed from the part of the plant in the form of fruits. These plants are creeps with the age of less than one year.

8. *Annual fruit and vegetable plants*

Annual fruit plants are plants which are the sources of vitamin, contained mineral salt, etc, consumed from the part of plant in the form of fruit and more than one year of age.

Annual vegetable plants are plants which are the sources of vitamin, contained mineral salt, etc, consumed from the part of the plant in the form of vegetable and more than one year of age.

9. *Medicinal plants are plants which are useful for medicine. It is consumed from part of the plant such as leaf, flower, fruit, tuber, and root.*

10. Tanaman hias adalah tanaman yang mempunyai nilai keindahan baik bentuk, warna daun, tajuk maupun bunganya, sering digunakan untuk penghias pekarangan dan lain sebagainya.
11. Luas panen tanaman hortikultura adalah luas tanaman sayuran, buah-buahan, biofarmaka, dan tanaman hias yang diambil hasilnya/dipanen pada periode pelaporan.
12. Luas panen untuk tanaman sayuran adalah luas tanaman yang dipanen sekaligus/habis/dibongkar dan luas tanaman yang dipanen berkali-kali (lebih dari satu kali)/belum habis. Tanaman yang dipanen sekaligus/habis/dibongkar adalah tanaman yang sehabis panen langsung dibongkar/dicabut, terdiri dari bawang merah, bawang putih, bawang daun, kentang, kol/kubis, kembang kol, petsai/sawi, wortel, lobak, dan kacang merah. Tanaman yang dipanen berkali-kali (lebih dari satu kali)/belum habis adalah tanaman yang pemanenannya lebih dari satu kali dan biasanya dibongkar apabila panen terakhir sudah tidak memadai lagi, terdiri dari: kacang panjang, cabe besar, cabe rawit, jamur, tomat, terung, buncis, ketimun, labu siam, kangkung, bayam, melon, semangka, dan blewah.
10. *Ornamental plants are plants which have a beauty value, either in shape, colour of leaf or crown of flower, and they are often used as a yard decorator.*
11. *Harvested area of horticulture is area which vegetable, fruit, medicinal and ornamental plant of crop harvested during the period of report.*
12. *Harvested area of vegetables is area of entirely plant harvested/demolished and plant harvested several times/undemolished. Entirely plants harvested/demolished are plants usually harvested once and demolished to be substituted by other plants, consisting of: shallots, garlic, leeks, potato, cabbage, cauli flower, mustard green, carrots, chinese radish, and red kidney beans. Plants harvested several times/undemolished are plants usually harvested more than once and demolished in the case that the last harvest was economically not profitable. They consist of : yard long beans, chili, small chili, mushroom, tomatoes, egg plant, french beans, cucumber, pumpkin/chajota, swamp cabbage, spinach, melon, watermelon, and blewah .*

13. Produksi hortikultura adalah hasil menurut bentuk produk dari setiap tanaman sayuran, buah-buahan, biofarmaka dan tanaman hias yang diambil berdasarkan luas yang dipanen/tanaman yang menghasilkan pada bulan/triwulan laporan.
14. Data perkebunan besar dikumpulkan oleh BPS setiap bulan secara lengkap (sensus bulanan) dengan sistem surat pos. Khusus untuk tanaman kelapa, cengkeh, dan kapok, datanya diperoleh dari Direktorat Jenderal Perkebunan. Data perkebunan rakyat juga diperoleh dari Direktorat Jenderal Perkebunan.
15. Penghitungan luas tanaman perkebunan besar adalah pada keadaan akhir tahun dan tidak termasuk yang luasnya kurang dari 5 hektar.
16. Bentuk produksi perkebunan adalah; karet kering (karet), daun kering (teh dan tembakau), biji kering (kopi dan coklat), kulit kering (kayu manis dan kina), serat kering (rami), bunga kering (cengkeh), refined sugar (tebu dari perkebunan besar), gula mangkok (tebu dari perkebunan rakyat), ekivalen kopra (kopra), biji dan bunga (pala) serta minyak daun (sereh).
17. Persediaan akhir tahun produksi
13. *Horticulture production is the standard production quantity form of vegetable, fruit, medicinal and ornamental plant based on harvested area/the number of production plants reported monthly/quarterly.*
14. *Data on estates are collected by the BPS every month on complete basis through a mailing system. Data on coconut, clove, and kapok, as well as on smallholder plantation, are acquired from the Directorate General of Estates.*
15. *Planted areas of estates refer to condition at the end of the year, and exclude areas less than 5 hectares.*
16. *Production of estates crops are follows: dry rubber (rubber); dry leaves (tea and tobacco); dry beans (coffee and cocoa); dry bark (cassia vera and cinchona); dry fibre (rosella); dry flowers/buds (cloves); refined sugar (sugar cane from estate); cup sugar (sugar cane from smallholders); copra (copra); seeds and buds (nutmeg); and leaf oil (citronella).*
17. *The production availability of*

- perkebunan besar bukan merupakan cadangan penyangga (buffer stock).
18. Data Statistik Kehutanan sebagian besar merupakan data sekunder yang bersumber dari Kementerian Kehutanan.
19. Kawasan hutan adalah wilayah tertentu yang berupa hutan, yang ditunjuk dan atau ditetapkan oleh pemerintah untuk dipertahankan keberadaannya sebagai hutan tetap. Hal ini untuk menjamin kepastian hukum mengenai status kawasan hutan, letak batas dan luas suatu wilayah tertentu yang sudah ditunjuk menjadi kawasan hutan tetap.
20. Kawasan hutan Indonesia ditetapkan oleh Menteri Kehutanan dalam bentuk Surat Keputusan Menteri Kehutanan tentang Penunjukan Kawasan Hutan dan Perairan Provinsi. Penunjukan Kawasan Hutan ini disusun berdasarkan hasil pemaduserasian antara Rencana Tata Ruang Wilayah Provinsi (RTRWP) dengan Tata Guna Hutan Kesepakatan (TGHK).
21. Penunjukan kawasan hutan mencakup pula kawasan perairan yang menjadi bagian dari Kawasan Suaka Alam (KSA) dan Kawasan Pelestarian Alam (KPA).
- estates at the end of year is not the buffer stock.*
18. *Most of forestry statistics are secondary data obtained from the Ministry of Forestry.*
19. *Forest Area is a specific territory of forest ecosystem determined and or decided by the government as a permanent forest. Such decision is important to maintain the size of forest area and to ensure its legitimation and boundary demarcation of permanent forest.*
20. *Indonesian forest area is determined by the Minister of Forestry in the format of Ministerial Decree on the Designation of Provincial Forest Area and Inland Water, Coastal and Marine Ecosystem. The designation of Forest Area is formulated based on integrated and harmonized of Provincial Spatial Planning (RTRWP) and Forest Land Use by Concensus (TGHK).*
21. *The designation of forest area in some cases also cover inland water, coastal and marine ecosystem that may become part of Sanctuary Reserve Area (KSA) and Nature Conservation Area (KPA).*

22. Kawasan Suaka Alam (KSA) adalah kawasan dengan ciri khas tertentu, baik di darat maupun di perairan yang mempunyai fungsi pokok sebagai kawasan pengawetan keanekaragaman tumbuhan dan satwa serta ekosistemnya, yang juga berfungsi sebagai wilayah sistem penyangga kehidupan.
22. *A Sanctuary Reserve Area is a specific terrestrial or aquatic area having specific criteria for preserving biodiversity plant and animal as well as ecosystem, which also serve as life support system.*
23. Kawasan Pelestarian Alam (KPA) adalah kawasan dengan ciri khas tertentu, baik di darat maupun di perairan yang mempunyai fungsi pokok perlindungan sistem penyangga kehidupan, pengawetan keanekaragaman jenis tumbuhan dan satwa, serta pemanfaatan secara lestari sumber daya alam hayati dan ekosistemnya.
23. *A Nature Conservation area is a specific terrestrial or aquatic area whose main function is to serve life support system and preserve diversity of plant and animal species, as well as to provide a sustainable utilization of living resources and their ecosystems.*
24. Berdasarkan Undang-Undang No. 41 Tahun 1999 tentang Kehutanan, kawasan hutan dibagi ke dalam kelompok Hutan Konservasi, Hutan Lindung, dan Hutan Produksi.
24. *In accordance to the Act on Forestry No. 41/1999, forest area is categorized as Conservation Forest, Protection Forest and Production Forest.*
25. Hutan Konservasi adalah kawasan hutan dengan ciri khas tertentu, yang mempunyai fungsi pokok pengawetan keanekaragaman tumbuhan dan satwa serta ekosistemnya.
25. *Conservation Forest is a forest area having specific characteristic established for the purposes of conservation of animal and plant species as well as their ecosystem.*
26. Hutan Lindung adalah kawasan hutan yang mempunyai fungsi pokok sebagai perlindungan sistem penyangga kehidupan
26. *Protection Forest is a forest area designated to serve life support system, maintain hydrological system, prevent of flood, erotion*

untuk mengatur tata air, mencegah banjir, mengendalikan erosi, mencegah intrusi air laut, dan memelihara kesuburan tanah.

control, seawater intrusion, and maintain soil fertility.

27. Hutan Produksi adalah kawasan hutan yang mempunyai fungsi pokok memproduksi hasil hutan. Hutan produksi terdiri dari Hutan Produksi Tetap (HP), Hutan Produksi Terbatas (HPT), dan Hutan Produksi yang dapat dikonversi.

27. *Production Forest is a forest area designated mainly to promote sustainable forest production. Production forest is classified as permanent production forest, limited production forest, and convertible production forest.*

28. Hutan Konservasi terdiri dari: Kawasan suaka alam berupa Cagar Alam (CA) dan Suaka Margasatwa (SM); kawasan pelestarian alam berupa Taman Nasional (TN), Taman Hutan Raya (THR), dan Taman Wisata Alam (TWA); Taman Buru (TB). Taman Buru adalah kawasan hutan yang ditetapkan sebagai tempat wisata berburu.

28. *Conservation Forest is divided into: Sanctuary Reserve area consists of Strict Nature Reserve and Wildlife Sanctuary. Nature conservation area consists of National Park (TN), Grand Forest Park (THR), and Nature Recreation Park (TWA); Game Hunting Park (TB) Game Hunting Park is forest area devoted for game hunting recreation.*

29. Penetapan lahan kritis mengacu pada lahan yang telah sangat rusak karena kehilangan penutupan vegetasinya, sehingga kehilangan atau berkurang fungsinya sebagai penahan air, pengendali erosi, siklus hara, pengatur iklim mikro, dan retensi karbon. Berdasarkan kondisi vegetasinya, kondisi lahan dapat diklasifikasikan sebagai: sangat kritis, kritis, agak kritis, potensial kritis, dan kondisi normal.

29. *Critical land refers to a piece of land severely damaged due to lost of its vegetation cover so that its functions as water retention, erosion control, nutrient cycling, micro climate regulator and carbon retention are completely depleted. Based upon its vegetation condition, the land could be classified as : very critical, critical, slight critical, potential critical, and normal condition.*

30. Reboisasi atau rehabilitasi hutan bertujuan untuk menghutankan kembali kawasan hutan yang kritis di wilayah daerah aliran sungai (DAS) yang dilaksanakan bersama masyarakat secara partisipatif.
30. *Reforestation or forest rehabilitation is intended to rehabilitate the critical land inside forest area or watershed to improve their ecological and hydrological functions. The activities were conducted with active participation of local communities who live nearby the target area.*
31. Pemanfaatan hasil hutan kayu adalah segala bentuk usaha yang memanfaatkan dan mengusahakan hasil hutan kayu dengan tidak merusak lingkungan dan tidak mengurangi fungsi pokok hutan. Kegiatan ini hanya dapat dilaksanakan pada areal hutan yang memiliki potensi untuk dilakukan kegiatan pemanfaatan hasil hutan kayu dan dapat dilaksanakan setelah diperoleh izin usaha.
31. *Commercial utilization of timber as forest product is activities to utilize timber without destructing the environment and undermining the main functions of the forest area. Those activities could only be executed in forest area with high commercial timber value with license.*
32. Izin Usaha Pemanfaatan Hasil Hutan Kayu (IUPHHK) pada hutan alam adalah izin untuk memanfaatkan hutan produksi yang kegiatannya terdiri dari pemanenan atau penebangan, penanaman, pemeliharaan, pengamanan, pengolahan, dan pemasaran hasil hutan kayu. IUPHHK dapat diberikan kepada perorangan, koperasi, badan usaha swasta, dan BUMN/BUMD.
32. *The license to commercially utilize timber in natural forest is license to utilize production forest for which the activities consist of harvesting or felling, planting, tending, protecting, processing, and marketing. The license could be granted to individuals, cooperatives, private companies, state-owned enterprises/local government-owned enterprises.*
33. Produksi hasil hutan utama yang dihasilkan dari hutan adalah kayu bulat. Produksi kayu bulat
33. *The main product of commercial forest operation is log. The log is harvested from various sources such as natural forest granted to*

ini dihasilkan dari hutan alam melalui kegiatan perusahaan Hak Pengusahaan Hutan (HPH/IUPHHK), kegiatan ijin pemanfaatan kayu (IPK) dalam rangka pembukaan wilayah hutan, pembangunan Hutan Tanaman Industri (HTI), serta kegiatan hutan rakyat.

concessionaires (IUPHHK/HPH), land clearing activities (IPK), industrial forest plantation (HTI) and community forest.

34. Kayu Gergajian merupakan kayu hasil konversi kayu bulat dengan menggunakan mesin gergaji, mempunyai bentuk yang teratur dengan sisi-sisi sejajar dan sudut-sudutnya siku dengan ketebalan tidak lebih dari 6 cm dan kadar air tidak lebih dari 18 persen. Kayu gergajian yang diolah langsung dari kayu bulat, wajib didukung dengan dokumen yang sah.
35. Kayu Lapis adalah panel kayu yang tersusun dari lapisan veneer dibagian luarnya, sedangkan dibagian intinya (core) bisa berupa veneer atau material lain, diikat dengan lem kemudian di-press (ditekan) sedemikian rupa sehingga menjadi panel yang kuat. Termasuk dalam artian ini adalah kayu lapis yang dilapisi lagi dengan material lain.
36. Data populasi ternak bersumber dari Direktorat Jenderal Peternakan dan Kesehatan Hewan Kementerian Pertanian, sedangkan jumlah pematangan
34. *Sawn Timber Constitutes a sawmill product derived from logs as raw material. The product is characterized with regular forms having parallel sides at right angle to each other, thickness not more than 6 cm and moisture content not to exceed 18 percent. Sawn timber produced directly from logs must be certified by a legal document.*
35. *Plywood is wood panel consisting of layers pressed together in between veneers; the core may be veneer or some other material, bound together with glue and pressed tightly together to make a strong panel. Included to this definition is plywood covered with other materials.*
36. *Data of domestic livestock population are obtain from the Directorate General of Livestock and Animal Health Service, while data on the number of animals*

ternak merupakan hasil Survei Laporan Pemotongan Ternak. Pengumpulan data pemotongan ternak dilakukan secara lengkap setiap triwulan di seluruh Rumah Potong Hewan (RPH) dan Tempat Pemotongan Hewan (TPH) yang ada di Indonesia. Pada tahun 2018 jumlah Dokumen RPH/TPH hasil pencacahan yang diolah sebanyak 4.033.

slaughtered are based on the quarterly survey conducted by BPS. This survey is a complete enumeration on all slaughterhouses and abattoirs in Indonesia. There are 4.033 covered in 2018.

37. Data statistik perikanan merupakan data sekunder yang bersumber dari Direktorat Jenderal Perikanan Tangkap dan Direktorat Jenderal Budidaya. Statistik perikanan dibedakan atas data Perikanan Tangkap dan Perikanan Budidaya. Perikanan Tangkap diklasifikasikan atas penangkapan ikan di laut dan penangkapan ikan di perairan umum. Perikanan Budidaya diklasifikasikan atas jenis budidaya yaitu budidaya laut, tambak, kolam, karamba, jaring apung, dan sawah.
37. *Fishery Statistics are secondary data obtained from the Directorate General of Capture Fisheries and Directorate General of Aquaculture. Fishery statistics are categorized into capture fisheries and aquaculture. Capture fisheries are further classified into marine capture fisheries and inland open water capture fisheries. Aquaculture are further classified into several types of culture: marine culture, brackish water pond, fresh water pond, cage, floating net, and fish breeding in paddy fields.*
38. Rumah Tangga Perikanan Tangkap adalah rumah tangga yang melakukan kegiatan penangkapan ikan/binatang air lainnya/tanaman air dengan tujuan sebagian/seluruh hasilnya untuk dijual.
38. *A capture fishery household is a household conducting activities in catching fishes/other aquatic animals/aquatic plants, for which the products are wholly or partly to be sold.*
39. Rumah Tangga Perikanan Budidaya adalah rumah tangga yang melakukan kegiatan
39. *An aquaculture fishery household is a household conducting activities in culturing fishes/other aquatic*

budidaya ikan/binatang air lainnya/tanaman air dengan tujuan sebagian/seluruh hasilnya untuk dijual.

animals/aquatic plants, for which the products are wholly or partly to be sold. different types of parameters.

<https://gunungkidulkab.bps.go.id>

ULASAN

Luas tanam terluas tanaman hortikultura di Kabupaten Gunungkidul tahun 2021 adalah tanaman bawang merah sebesar 210,09 hektar, diikuti tanaman cabai rawit dan tomat dengan luas tanam masing-masing sebesar 68,3 hektar dan 10,58 hektar. Total produksi tanaman bawang merah tahun 2021 sebesar 18037,42 ton dengan produksi terbesar berada di Kecamatan Wonosari dengan produksi cabai rawit sebesar 7062,50 ton.

DESCRIPTION

The widest planted area of horticultural crops in Gunungkidul Regency in 2021 is shallots of 210.09 hectares, followed by cayenne pepper and tomatoes with planting areas of 68.3 hectares and 10.58 hectares, respectively. The total production of shallots in 2021 is 18037.42 tons with the largest production being in Wonosari District with cayenne pepper production of 7062.50 tons.

<https://gunungkidulkab.bps.go.id>

Gambar 5.1 **Populasi Sapi dan Kambing di Kabupaten Gunungkidul, 2021-2022 (ekor)**
Figures 5.1 **Population of Cows and Goats in Gunungkidul Regency, 2021-2022 (tails)**

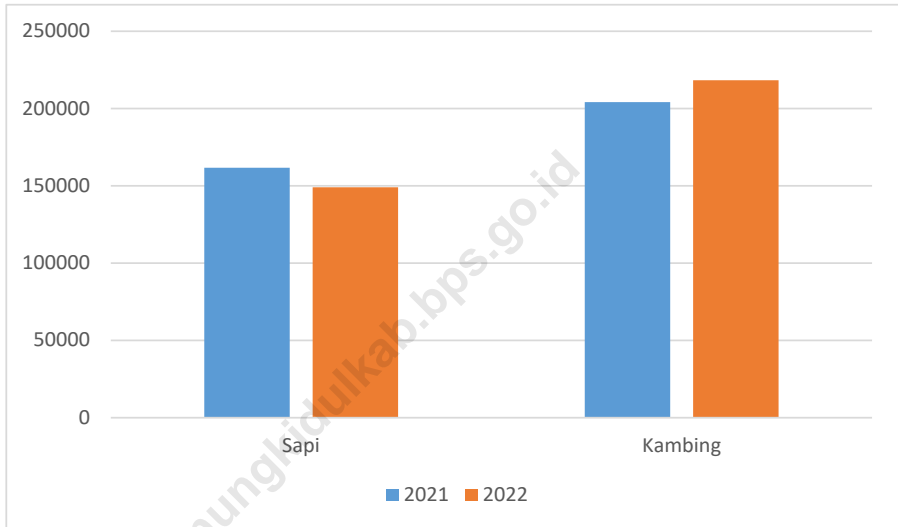

Sumber/Source: Dinas Peternakan Dan Kesehatan Hewan Kabupaten Gunungkidul/
Department of Livestock and Animal Health of Gunungkidul Regency

5.1 HORTIKULTURA HORTICULTURE

Tabel 5.1.1 **Luas Panen Tanaman Sayuran Menurut Kecamatan dan Jenis Tanaman di Kabupaten Gunungkidul (ha), 2021 dan 2022***
*Harvested Area of Vegetables by Subdistrict and Kind of Plant in Gunungkidul Regency (ha), 2021 and 2022**

Kecamatan Subdistrict	Bawang Merah Shallot		Cabai Besar Chili/Big Chili	
	2021	2022*	2021	2022*
(1)	(2)	(3)	(4)	(5)
Panggung	9	3	1	-
Purwosari	19	13	-	-
Paliyan	3	1	2	-
Saptosari	4	1	-	-
Tepus	0	1	0	-
Tanjungsari	12	3	1	1
Rongkop	-	-	-	-
Girisubo	0	0	-	-
Semanu	6	2	-	-
Ponjong	8	2	1	-
Karangmojo	13	1	-	-
Wonosari	81	70	-	-
Playen	20	9	-	-
Patuk	1	0	-	-
Gedangsari	0	0	-	-
Nglipar	15	6	5	2
Ngawen	7	1	-	-
Semin	13	6	-	-
Kabupaten Gunungkidul	210	117	9	3

Lanjutan Tabel/Continued Table 5.1.1

Kecamatan Subdistrict	Cabai Rawit Chili/Cayenne Pepper		Kentang Potato	
	2021	2022 ^x	2021	2022 ^x
(1)	(6)	(7)	(8)	(9)
Panggung	12	11	-	-
Purwosari	17	22	-	-
Paliyan	1	1	-	-
Saptosari	2	2	-	-
Tepus	1	1	-	-
Tanjungsari	2	1	-	-
Rongkop	1	1	-	-
Girisubo	2	2	-	-
Semanu	1	2	-	-
Ponjong	0	0	-	-
Karangmojo	4	2	-	-
Wonosari	9	7	-	-
Playen	4	2	-	-
Patuk	1	2	-	-
Gedangsari	1	0	-	-
Nglipar	6	3	-	-
Ngawen	4	3	-	-
Semin	1	2	-	-
Kabupaten Gunungkidul	68	65	-	-

Lanjutan Tabel/*Continued Table* 5.1.1

Kecamatan Subdistrict	Kubis Cabbage		Tomat Tomato	
	2021	2022 ^x	2021	2022 ^x
(1)	(10)	(11)	(12)	(13)
Panggung	-	-	6	0
Purwosari	-	-	1	0
Paliyan	-	-	-	-
Saptosari	0	-	1	1
Tepus	-	-	-	-
Tanjungsari	-	-	-	-
Rongkop	-	-	-	-
Girisubo	-	-	-	-
Semanu	-	-	-	0
Ponjong	-	-	-	-
Karangmojo	-	-	-	-
Wonosari	-	-	-	-
Playen	-	-	-	-
Patuk	-	-	-	-
Gedangsari	-	-	-	-
Nglipar	-	-	1	-
Ngawen	-	-	2	1
Semin	-	-	0	1
Kabupaten Gunungkidul	0	-	11	3

Lanjutan Tabel/*Continued Table* 5.1.1

Kecamatan Subdistrict	Bawang Putih Garlic		Petsai Chinese Cabbage		Terung Eggplant	
	2021	2022 ^x	2021	2022 ^x	2021	2022 ^x
(1)	(14)	(15)	(16)	(17)	(18)	(19)
Panggung	-	-	-	-	7	-
Purwosari	-	-	0	-	1	0
Paliyan	-	-	-	-	-	-
Saptosari	-	-	0	0	1	0
Tepus	-	-	-	-	-	-
Tanjungsari	-	-	-	-	0	-
Rongkop	-	-	-	-	-	-
Girisubo	-	-	-	-	0	-
Semanu	-	-	-	3	0	2
Ponjong	-	-	1	2	0	1
Karangmojo	-	-	-	-	2	0
Wonosari	-	-	16	16	7	7
Playen	-	-	8	8	3	3
Patuk	-	-	-	-	-	0
Gedangsari	-	-	-	-	0	-
Nglipar	-	-	-	-	3	-
Ngawen	-	-	1	1	5	5
Semin	-	-	-	-	1	2
Kabupaten Gunungkidul	-	-	29	29	30	20

Sumber/*Source*: BPS, Statistik Pertanian Hortikultura SPH-SBS/BPS-Statistics Indonesia, Agricultural Statistic for Horticulture SPH-SBS

Tabel
Table 5.1.2

Produksi Tanaman Sayuran Menurut Kecamatan dan Jenis Tanaman di Kabupaten Gunungkidul (kuintal), 2021 dan 2022^x

Production of Vegetables by Subdistrict and Kind of Plant in Gunungkidul Regency (quintal), 2021 and 2022^x

Kecamatan Subdistrict	Bawang Merah Shallot		Cabai Besar Chili/Big Chili	
	2021	2022 ^x	2021	2022 ^x
(1)	(2)	(3)	(4)	(5)
Panggung	808	363	22	-
Purwosari	1 513	181	-	-
Paliyan	220	82	45	-
Saptosari	340	18	-	-
Tepus	13	110	1	-
Tanjungsari	538	75	9	39
Rongkop	-	-	-	-
Girisubo	5	2	-	-
Semanu	530	159	-	-
Ponjong	583	210	4	-
Karangmojo	902	79	-	-
Wonosari	7 063	818	-	-
Playen	1 596	557	-	-
Patuk	36	16	-	-
Gedangsari	89	0	-	-
Nglipar	1 307	275	84	12
Ngawen	430	53	-	-
Semin	2 066	487	-	-
Kabupaten Gunungkidul	18 037	3 485	165	51

Lanjutan Tabel/*Continued Table* 5.1.2

Kecamatan Subdistrict	Cabai Rawit Chili/Cayenne Pepper		Kentang Potato	
	2021	2022 ^x	2021	2022 ^x
(1)	(6)	(7)	(8)	(9)
Panggung	902	187	-	-
Purwosari	1 387	1 061	-	-
Paliyan	13	62	-	-
Saptosari	91	30	-	-
Tepus	9	3	-	-
Tanjungsari	20	12	-	-
Rongkop	2	17	-	-
Girisubo	18	21	-	-
Semanu	40	20	-	-
Ponjong	4	2	-	-
Karangmojo	143	46	-	-
Wonosari	240	37	-	-
Playen	96	144	-	-
Patuk	20	103	-	-
Gedangsari	10	2	-	-
Nglipar	80	20	-	-
Ngawen	86	68	-	-
Semin	73	93	-	-
Kabupaten Gunungkidul	3 232	1 927	-	-

Lanjutan Tabel/*Continued Table* 5.1.2

Kecamatan Subdistrict	Kubis Cabbage		Tomat Tomato	
	2021	2022 ^x	2021	2022 ^x
(1)	(10)	(11)	(12)	(13)
Panggung	-	-	176	0
Purwosari	-	-	50	4
Paliyan	-	-	-	-
Saptosari	12	-	71	22
Tepus	-	-	-	-
Tanjungsari	-	-	-	-
Rongkop	-	-	-	-
Girisubo	-	-	-	-
Semanu	-	-	-	79
Ponjong	-	-	-	-
Karangmojo	-	-	-	-
Wonosari	-	-	-	-
Playen	-	-	-	-
Patuk	-	-	-	-
Gedangsari	-	-	-	-
Nglipar	-	-	4	-
Ngawen	-	-	52	14
Semin	-	-	36	99
Kabupaten Gunungkidul	12	-	388	218

Lanjutan Tabel/Continued Table 5.1.2

Kecamatan Subdistrict	Bawang Putih Garlic		Petsai Chinese Cabbage		Terung Eggplant	
	2021	2022*	2021	2022 ^x	2021	2022 ^x
(1)	(14)	(15)	(16)	(17)	(18)	(19)
Panggung	-	-	-	-	253	-
Purwosari	-	-	18	-	55	3
Paliyan	-	-	-	-	-	-
Saptosari	-	-	22	6	90	19
Tepus	-	-	-	-	-	-
Tanjungsari	-	-	-	-	3	-
Rongkop	-	-	-	-	-	-
Girisubo	-	-	-	-	4	-
Semanu	-	-	-	9	77	22
Ponjong	-	-	3	39	3	9
Karangmojo	-	-	-	-	134	0
Wonosari	-	-	121	66	865	71
Playen	-	-	550	393	469	49
Patuk	-	-	-	-	-	50
Gedangsari	-	-	0	-	29	-
Nglipar	-	-	-	-	17	-
Ngawen	-	-	41	6	153	255
Semin	-	-	-	-	91	191
Kabupaten Gunungkidul	-	-	756	520	2 242	669

Sumber/Source: BPS, Statistik Pertanian Hortikultura SPH-SBS/BPS-Statistics Indonesia, Agricultural Statistic for Horticulture SPH-SBS

Tabel
Table 5.1.3**Luas Panen Tanaman Sayuran dan Buah-buahan Semusim Menurut Jenis Tanaman di Kabupaten Gunungkidul (ha), 2019–2022**
Harvested Area of Seasonal Vegetables and Fruits by Kind of Plant in Gunungkidul Regency (ha), 2019–2022

Jenis Tanaman Kind of Plants	2019	2020	2021	2022 ^x
(1)	(2)	(3)	(4)	(5)
Sayuran/Vegetables:				
Bawang Merah/ <i>Shallots</i>	104	97	210	117
Bawang Putih/ <i>Garlic</i>	-	0	-	-
Cabai Besar/ <i>Chili/Big Chili</i>	9	3
Cabai Rawit/ <i>Chili/Cayenne Pepper</i>	73	103	68	65
Kentang/ <i>Potato</i>	-	-	-	-
Kubis/ <i>Cabbage</i>	-	-	0	-
Bayam/ <i>Spinach</i>	49	32	30	24
Kacang Panjang/ <i>Yarldlong Bean</i>	17	19	14	11
Kangkung/ <i>Kangkong</i>	46	47	46	41
Ketimun/ <i>Cucumber</i>	11	6	7	2
Petsai/ <i>Chinese Cabbage</i>	40	33	31	29
Terung/ <i>Eggplant</i>	25	26	30	20
Tomat/ <i>Tomato</i>	5	9	11	3
Buah–buahan/Fruits:				
Melon/ <i>Melon</i>	23	23	12	10
Semangka/ <i>Watermelon</i>	5	33	31	29

Sumber/Source: BPS, Statistik Pertanian Hortikultura SPH-SBS/BPS-Statistics Indonesia, Agricultural Statistic for Horticulture SPH-SBS

Tabel 5.1.4 **Produksi Tanaman Sayuran dan Buah-buahan Semusim Menurut Jenis Tanaman di Kabupaten Gunungkidul (kuintal), 2019–2022**
Production of Seasonal Vegetables and Fruits by Kind of Plant in Gunungkidul Regency (quintal), 2019–2022

Jenis Tanaman Kind of Plants	2019	2020	2021	2022 ^x
(1)	(2)	(3)	(4)	(5)
Sayuran/Vegetables:				
Bawang Merah/ <i>Shallots</i>	8 802	7 601	18 037	3 485
Bawang Putih/ <i>Garlic</i>	-	7	-	-
Cabai Besar/ <i>Chili/Big Chili</i>	165	51
Cabai Rawit/ <i>Chili/Cayenne Pepper</i>	2 514	3 512	3 232	1 927
Kentang/ <i>Potato</i>	-	-	-	-
Kubis/ <i>Cabbage</i>	-	-	12	-
Bayam/ <i>Spinach</i>	643	624	980	197
Kacang Panjang/ <i>Yarldlong Bean</i>	504	342	282	678
Kangkung/ <i>Kangkong</i>	748	1 184	1 326	1 121
Ketimun/ <i>Cucumber</i>	437	132	643	119
Petsai/ <i>Chinese Cabbage</i>	794	436	756	520
Terung/ <i>Eggplant</i>	1 321	1 222	2 242	669
Tomat/ <i>Tomato</i>	174	223	388	218
Buah–buahan/Fruits:				
Melon/ <i>Melon</i>	2 911	1 897	1 791	1 043
Semangka/ <i>Watermelon</i>	1 110	878	637	329

Sumber/Source: BPS, Statistik Pertanian Hortikultura SPH-SBS/BPS-Statistics Indonesia, Agricultural Statistic for Horticulture SPH-SBS

Tabel
Table 5.1.5**Luas Panen Tanaman Biofarmaka Menurut Kecamatan dan Jenis Tanaman di Kabupaten Gunungkidul (m²), 2021 dan 2022^x****Harvested Area of Medicinal Plants by Subdistrict and Kind of Plant in Gunungkidul Regency (m²), 2021 and 2022^x**

Kecamatan Subdistrict	Jahe Ginger		Laos/Lengkuas Galanga		Kencur East Indian Galangal	
	2021	2022 ^x	2021	2022 ^x	2021	2022 ^x
(1)	(2)	(3)	(4)	(5)	(6)	(7)
Panggang	3 700	3 500	4 600	2 500	1 200	700
Purwosari	3 000	3 000	350	250	1 200	1 500
Paliyan	2 900	2 900	3 400	3 400	1 100	1 100
Saptosari	1 750	10 000	150	600	150	700
Tepus	4	12	-	-	3	-
Tanjungsari	9 000	8 000	4 000	4 000	-	-
Rongkop	5 000	5 250	-	-	-	-
Girisubo	1 100	1 100	1 200	1 200	250	260
Semanu	2 545	700	1 534	500	1 128	200
Ponjong	10 000	10 000	1 000	2 000	1 000	2 000
Karangmojo	2 100	1 500	7 300	5 600	800	500
Wonosari	3 000	3 000	4 600	3 000	3 000	3 500
Playen	18 300	15 000	3 200	1 200	2 000	1 500
Patuk	17 000	30 000	7 000	10 000	2 000	3 000
Gedangsari	7 000	2 500	2 000	3 000	500	500
Nglipar	-	3 800	-	5 000	-	1 500
Ngawen	2 000	3 000	2 000	6 000	1 000	3 000
Semin	26 000	-	6 000	-	57 000	-
Kabupaten Gunungkidul	114 399	103 262	48 334	48 250	72 331	19 960

Lanjutan Tabel/*Continued Table 5.1.5*

Kecamatan Subdistrict	Kunyit Turmeric		Temulawak Java Turmeric		Lempuyang Zingiber Aromaticum	
	2021	2022*	2021	2022*	2021	2022*
(1)	(8)	(9)	(10)	(11)	(12)	(13)
Panggung	11 600	9 000	14 200	13 500	4 800	3 100
Purwosari	72 000	70 000	12 500	20 000	22 000	20 000
Paliyan	7 600	7 600	-	650	2 600	2 600
Saptosari	2 500	3 700	2 650	6 500	100	7 500
Tepus	3	-	-	-	-	-
Tanjungsari	6 000	5 000	-	-	-	-
Rongkop	3 000	3 000	-	-	-	-
Girisubo	540	550	120	120	-	-
Semanu	1 697	-	1 132	-	966	-
Ponjong	5 000	3 000	-	-	-	-
Karangmojo	6 500	6 300	2 850	2 100	-	-
Wonosari	3 500	4 000	1 000	1 000	-	-
Playen	3 000	-	-	-	-	-
Patuk	10 000	10 000	2 000	3 000	500	1 500
Gedangsari	500	1 500	1 500	1 000	500	1 500
Nglipar	-	1 000	-	-	-	-
Ngawen	1 000	3 000	-	-	1 000	3 000
Semin	14 000	-	20 000	-	15 000	-
Kabupaten Gunungkidul	148 440	127 650	57 952	47 870	47 466	39 200

Catatan/Note: ...

Sumber/Source: BPS, Statistik Pertanian Hortikultura SPH-TBF/BPS-Statistics Indonesia, Agricultural Statistic for Horticulture SPH-TBF

Tabel
Table 5.1.6

Produksi Tanaman Biofarmaka Menurut Kecamatan dan Jenis Tanaman di Kabupaten Gunungkidul (kg), 2021 dan 2022*

*Production of Medicinal Plants by Subdistrict and Kind of Plant in Gunungkidul Regency (kg), 2021 and 2022**

Kecamatan Subdistrict	Jahe Ginger		Laos/Lengkuas Galanga		Kencur East Indian Galangal	
	2021	2022*	2021	2022*	2021	2022*
(1)	(2)	(3)	(4)	(5)	(6)	(7)
Panggang	925	900	10 420	9 555	408	238
Purwosari	3 260	3 420	240	260	482	510
Paliyan	2 100	8 700	3 750	13 600	900	2 750
Saptosari	3 650	15 000	400	525	87	238
Tepus	60	12	-	-	11	-
Tanjungsari	9 000	8 000	4 000	4 000	-	-
Rongkop	5 500	1 260	-	-	-	-
Girisubo	929	264	1 078	432	213	88
Semanu	611	350	553	500	384	150
Ponjong	8 000	2 400	500	720	340	680
Karangmojo	3 150	2 250	21 900	16 800	480	300
Wonosari	2 500	720	2 800	3 720	1 500	1 190
Playen	4 392	3 600	1 152	432	680	510
Patuk	6 000	7 200	2 720	3 600	680	1 020
Gedangsari	1 680	1 561	720	3 000	170	500
Nglipar	-	1 600	-	1 800	-	510
Ngawen	1 600	12 000	2 300	35 000	850	8 000
Semin	20 800	-	8 400	-	34 200	-
Kabupaten Gunungkidul	74 157	69 237	60 933	93 944	41 385	16 684

Lanjutan Tabel/Continued Table 5.1.6

Kecamatan Subdistrict	Kunyit Turmeric		Temulawak Java Turmeric		Lempuyang Zingiber Aromaticum	
	2021	2022 ^x	2021	2022 ^x	2021	2022 ^x
(1)	(8)	(9)	(10)	(11)	(12)	(13)
Panggung	24 360	24 060	25 560	25 360	7 569	16 812
Purwosari	151 200	148 200	18 700	23 400	19 800	17 600
Paliyan	3 268	26 600	-	2 275	3 750	9 100
Saptosari	1 425	6 550	4 271	8 750	350	7 600
Tepus	15	-	-	-	-	-
Tanjungsari	6 000	5 000	-	-	-	-
Rongkop	4 500	1 290	-	-	-	-
Girisubo	586	236	495	75	-	-
Semanu	730	-	702	-	590	-
Ponjong	16 000	1 290	-	-	-	-
Karangmojo	16 250	15 750	4 275	3 150	-	-
Wonosari	4 000	1 720	1 000	620	-	-
Playen	1 290	-	-	-	-	-
Patuk	4 650	5 725	1 240	1 860	305	915
Gedangsari	215	1 500	930	1 000	305	1 500
Nglipar	-	1 000	-	-	-	-
Ngawen	900	12 000	-	-	700	3 600
Semin	26 600	-	12 400	-	21 000	-
Kabupaten Gunungkidul	261 989	250 921	69 573	66 490	54 369	57 127

Sumber/Source: BPS, Statistik Pertanian Hortikultura SPH-TBF/BPS-Statistics Indonesia, Agricultural Statistic for Horticulture SPH-TBF

Tabel
Table 5.1.7

**Luas Panen Tanaman Biofarmaka Menurut Jenis Tanaman
di Kabupaten Gunungkidul (m²), 2019–2022**
**Harvested Area of Medicinal Plants by Kind of Plant in
Gunungkidul Regency (m²), 2019–2022**

Jenis Tanaman <i>Kind of Plants</i>	2019	2020	2021	2022^x
(1)	(2)	(3)	(4)	(5)
<i>Jahe/Ginger</i>	60 108	68 165	114 399	103 262
<i>Kencur/East Indian Galangal</i>	15 617	17 127	72 331	19 960
<i>Kunyit/Turmeric</i>	87 365	107 638	148 440	127 650
<i>Laos/Lengkuas/Galanga</i>	39 300	41 228	48 334	48 250
Temulawak/ Java Turmeric	34 418	24 423	57 952	47 870
Dlingo/Dringo/ Calamus	3 768	2 491
Lidah Buaya/ Aloe vera	5 187	4 500	3 669	4 400
Mahkota Dewa/ Phaleria Macrocarpa	175	101	300	293
Mengkudu/Pace/ Indian Mulberry	1 778	1 525	20 477	1 437
Temuireng/ Black Turmeric	20 559	15 203	37 384	33 500
Temukunci/ Chinese Keys	3 447	3 030	11 807	3 700
Lempuyang/ Zingiber Aromaticum	23 999	30 219	47 466	39 200

Sumber/Source: BPS, Statistik Pertanian Hortikultura SPH-TBF/BPS-Statistics Indonesia, Agricultural Statistic for Horticulture SPH-TBF

Tabel 5.1.8 **Produksi Tanaman Biofarmaka Menurut Jenis Tanaman di Kabupaten Gunungkidul (kg), 2019–2022**
Production of Medicinal Plants by Kind of Plant in Gunungkidul Regency (kg), 2019–2022

Jenis Tanaman Kind of Plants	2019	2020	2021	2022 ^x
(1)	(2)	(3)	(4)	(5)
Jahe/ <i>Ginger</i>	51 936	43 741	74 157	69 237
Kencur/ <i>East Indian Galangal</i>	13 038	26 773	41 385	16 684
Kunyit/ <i>Turmeric</i>	84 433	119 242	261 989	250 921
Laos/ <i>Lengkuas/Galanga</i>	61 513	87 710	60 933	93 944
Temulawak/ <i>Java Turmeric</i>	39 947	51 566	69 573	66 490
Dlingo/Dringo/ <i>Calamus</i>	4 295	729
Lidah Buaya/ <i>Aloevera</i>	4 712	22 520	3 335	3 400
Mahkota Dewa/ <i>Phaleria Macrocarpa</i>	5 670	1 371	3 600	3 516
Mengkudu/Pace/ <i>Indian Mulberry</i>	6 810	9 551	105 633	292
Temuireng/ <i>Black Turmeric</i>	25 963	26 945	48 407	35 199
Temukunci/ <i>Chinese Keys</i>	2 234	1 715	12 243	3 830
Lempuyang/ <i>Zingiber Aromaticum</i>	21 787	45 569	54 369	57 127

Sumber/Source: BPS, Statistik Pertanian Hortikultura SPH-TBF/BPS-Statistics Indonesia, Agricultural Statistic for Horticulture SPH-TBF

Tabel
Table 5.1.9

Luas Panen Tanaman Hias Menurut Kecamatan dan Jenis Tanaman di Kabupaten Gunungkidul (m²), 2021 dan 2022^x
Harvested Area of Ornamental Plants by Subdistrict and Kind of Plant in Gunungkidul Regency (m²), 2021 and 2022^x

Kecamatan Subdistrict	Anggrek/ <i>Orchid</i>		Krisan/ <i>Chrysantemum</i>		Mawar/ <i>Rose</i>	
	2021	2022 ^x	2021	2022 ^x	2021	2022 ^x
(1)	(2)	(3)	(4)	(5)	(6)	(7)
Panggang	-	-	-	-	-	-
Purwosari	-	-	-	-	-	-
Paliyan	-	-	-	-	-	-
Saptosari	-	-	-	-	-	-
Tepus	-	-	-	-	-	-
Tanjungsari	-	-	-	-	-	-
Rongkop	-	-	-	-	-	-
Girisubo	-	-	-	-	-	-
Semanu	-	-	-	-	-	-
Ponjong	-	-	-	-	-	-
Karangmojo	-	-	-	-	-	-
Wonosari	-	-	-	-	-	-
Playen	-	-	-	-	-	-
Patuk	-	-	-	-	-	-
Gedangsari	-	-	-	-	-	-
Nglipar	-	-	-	-	-	-
Ngawen	-	-	-	-	-	-
Semin	-	-	-	-	-	-
Kabupaten Gunungkidul	-	-	-	-	-	-

Lanjutan Tabel/Continued Table 5.1.9

Kecamatan Subdistrict	Sedap Malam/Tuberose		Komoditas daerah		Komoditas daerah	
	2021	2022 ^x	2021	2022 ^x	2021	2022 ^x
(1)	(8)	(9)	(10)	(11)	(12)	(13)
Panggung	-	-	-	-	-	-
Purwosari	-	-	-	-	-	-
Paliyan	-	-	-	-	-	-
Saptosari	-	-	-	-	-	-
Tepus	-	-	-	-	-	-
Tanjungsari	-	-	-	-	-	-
Rongkop	-	-	-	-	-	-
Girisubo	-	-	-	-	-	-
Semanu	-	-	-	-	-	-
Ponjong	-	-	-	-	-	-
Karangmojo	-	-	-	-	-	-
Wonosari	-	-	-	-	-	-
Playen	-	-	-	-	-	-
Patuk	-	-	-	-	-	-
Gedangsari	-	-	-	-	-	-
Nglipar	-	-	-	-	-	-
Ngawen	-	-	-	-	-	-
Semin	-	-	-	-	-	-
Kabupaten Gunungkidul	-	-	-	-	-	-

Catatan/Note: ...

Sumber/Source: BPS, Statistik Pertanian Hortikultura SPH-TH/BPS-Statistics Indonesia, Agricultural Statistik for Horticulture SPH-TH

Tabel
Table 5.1.10**Produksi Tanaman Hias Menurut Kecamatan dan Jenis Tanaman di Kabupaten Gunungkidul (tangkai), 2021 dan 2022^x***Production of Ornamental Plants by Subdistrict and Kind of Plant in Gunungkidul Regency (stalks), 2021 and 2022^x*

Kecamatan Subdistrict	Anggrek/Orchid		Krisan/Chrysantemum		Mawar/Rose	
	2021	2022 ^x	2021	2022 ^x	2021	2022 ^x
(1)	(2)	(3)	(4)	(5)	(6)	(7)
Panggang	-	-	-	-	-	-
Purwosari	-	-	-	-	-	-
Paliyan	-	-	-	-	-	-
Saptosari	-	-	-	-	-	-
Tepus	-	-	-	-	-	-
Tanjungsari	-	-	-	-	-	-
Rongkop	-	-	-	-	-	-
Girisubo	-	-	-	-	-	-
Semanu	-	-	-	-	-	-
Ponjong	-	-	-	-	-	-
Karangmojo	-	-	-	-	-	-
Wonosari	-	-	-	-	-	-
Playen	-	-	-	-	-	-
Patuk	-	-	-	-	-	-
Gedangsari	-	-	-	-	-	-
Nglipar	-	-	-	-	-	-
Ngawen	-	-	-	-	-	-
Semin	-	-	-	-	-	-
Kabupaten Gunungkidul	-	-	-	-	-	-

Lanjutan Tabel/*Continued Table* 5.1.10

Kecamatan Subdistrict	Sedap Malam/Tuberose		Komoditas daerah		Komoditas daerah	
	2021	2022 ^x	2021	2022 ^x	2021	2022 ^x
(1)	(8)	(9)	(10)	(11)	(12)	(13)
Panggung	-	-	-	-	-	-
Purwosari	-	-	-	-	-	-
Paliyan	-	-	-	-	-	-
Saptosari	-	-	-	-	-	-
Tepus	-	-	-	-	-	-
Tanjungsari	-	-	-	-	-	-
Rongkop	-	-	-	-	-	-
Girisubo	-	-	-	-	-	-
Semanu	-	-	-	-	-	-
Ponjong	-	-	-	-	-	-
Karangmojo	-	-	-	-	-	-
Wonosari	-	-	-	-	-	-
Playen	-	-	-	-	-	-
Patuk	-	-	-	-	-	-
Gedangsari	-	-	-	-	-	-
Nglipar	-	-	-	-	-	-
Ngawen	-	-	-	-	-	-
Semin	-	-	-	-	-	-
Kabupaten Gunungkidul	-	-	-	-	-	-

Catatan/*Note*: ...

Sumber/*Source*: BPS, Statistik Pertanian Hortikultura SPH-TH/*BPS-Statistics Indonesia, Agricultural Statistik for Horticulture SPH-TH*

Tabel
Table 5.1.11

**Luas Panen Tanaman Hias Menurut Jenis Tanaman di
Kabupaten Gunungkidul (m²), 2019–2022**
*Harvested Area of Ornamental Plants by Kind of Plant in
Gunungkidul Regency (m²), 2019–2022*

Jenis Tanaman <i>Kind of Plants</i>	2019	2020	2021	2022 ^x
(1)	(2)	(3)	(4)	(5)
Anggrek/ <i>Orchid</i>	-	-
Krisan/ <i>Chrysantemum</i>	-	-	-	-
Mawar/ <i>Rose</i>	-	-	-	-
Sedap Malam/ <i>Tuberose</i>	-	-	-	-
Puring/ <i>Croton (pohon/tree)</i>	500	-

Catatan/Note: ...

Sumber/Source: BPS, Statistik Pertanian Hortikultura SPH-TH/BPS-Statistics Indonesia, *Agricultural Statistik for Horticulture SPH-TH*

Tabel 5.1.12 **Produksi Tanaman Hias Menurut Jenis Tanaman di Kabupaten Gunungkidul (tangkai), 2019–2022**
Production of Ornamental Plants by Kind of Plant n XXX Regency (stalks), 2019–2022

Jenis Tanaman Kind of Plants	2019	2020	2021	2022 ^x
(1)	(2)	(3)	(4)	(5)
Anggrek/ <i>Orchid</i>	-	-
Krisan/ <i>Chrysantemum</i>	-	-	-	-
Mawar/ <i>Rose</i>	-	-	-	-
Sedap Malam/ <i>Tuberose</i>	-	-	-	-
Puring/ <i>Croton (pohon/tree)</i>	500	-

Catatan/Note: ...

Sumber/Source: BPS, Statistik Pertanian Hortikultura SPH-TH/BPS-Statistics Indonesia, Agricultural Statistik for Horticulture SPH-TH

Tabel
Table 5.1.13**Produksi Buah-buahan Menurut Kecamatan dan Jenis Tanaman di Kabupaten Gunungkidul (kuintal), 2021 dan 2022^x*****Production of Fruits by Subdistrict and Kind of Plant in Gunungkidul Regency (kuintal), 2021 and 2022^x***

Kecamatan Subdistrict	Mangga/Mango		Durian/Durian	
	2021	2022 ^x	2021	2022 ^x
(1)	(2)	(3)	(4)	(5)
Panggang	-	274	-	-
Purwosari	154	164	-	-
Paliyan	954	1 272	6	9
Saptosari	351	-	-	-
Tepus	127	701	-	-
Tanjungsari	90	-	-	-
Rongkop	184	184	-	-
Girisubo	136	741	-	-
Semanu	418	-	-	-
Ponjong	1 500	291	18	4
Karangmojo	304	340	-	-
Wonosari	1 330	1 314	-	-
Playen	42	51	-	-
Patuk	456	512	231	2 466
Gedangsari	6 611	11 943	9	14
Nglipar	-	10 024	-	2 312
Ngawen	23 652	1 488	4	7
Semin	66 290	17 587	8	2
Kabupaten Gunungkidul	102 599	46 885	276	4 814

Lanjutan Tabel/Continued Table 5.1.13

Kecamatan Subdistrict	Jeruk Siam/Orange/Tangerine		Pisang/Banana	
	2021	2022 ^x	2021	2022 ^x
(1)	(6)	(7)	(8)	(9)
Panggung	-	-	1 429	5 166
Purwosari	3	0	2 780	4 287
Paliyan	2	5	1 784	1 124
Saptosari	30	13	17 976	1 329
Tepus	-	-	1 307	1 253
Tanjungsari	-	-	490	583
Rongkop	431	161	425	355
Girisubo	3	-	326	2 264
Semanu	1	-	9 395	7 516
Ponjong	-	-	632	397
Karangmojo	12	409	10 172	10 308
Wonosari	-	-	58 143	13 265
Playen	-	0	142	484
Patuk	35	-	684	293
Gedangsari	22	25	595	1 710
Nglipar	-	-	11 923	15 721
Ngawen	-	25	1 011	660
Semin	9	-	30 912	8 753
Kabupaten Gunungkidul	547	638	150 124	75 469

Lanjutan Tabel/*Continued Table* 5.1.13

Kecamatan Subdistrict	Pepaya/Papaya		Salak/Snakefruit	
	2021	2022 ^x	2021	2022 ^x
(1)	(10)	(11)	(12)	(13)
Panggung	1 045	716	-	-
Purwosari	368	477	-	-
Paliyan	204	213	-	-
Saptosari	196	122	-	-
Tepus	18	119	-	-
Tanjungsari	56	57	-	-
Rongkop	94	37	-	-
Girisubo	79	117	-	-
Semanu	162	152	-	-
Ponjong	654	293	-	-
Karangmojo	75	214	-	-
Wonosari	132	94	-	-
Playen	7 088	697	-	-
Patuk	173	207	-	-
Gedangsari	31	61	-	-
Nglipar	31	84	-	13
Ngawen	324	70	-	4
Semin	35	133	-	-
Kabupaten Gunungkidul	10 765	3 863	-	17

Lanjutan Tabel/*Continued Table* 5.1.13

Kecamatan Subdistrict	Jeruk Besar/ <i>Pomelo</i>	
	2021	2022*
(1)	(10)	(11)
Panggung	-	-
Purwosari	158	298
Paliyan	-	-
Saptosari	-	2
Tepus	8	4
Tanjungsari	-	-
Rongkop	-	-
Girisubo	-	-
Semanu	-	-
Ponjong	14	-
Karangmojo	-	-
Wonosari	-	-
Playen	-	-
Patuk	-	-
Gedangsari	-	-
Nglipar	-	-
Ngawen	-	143
Semin	-	-
Kabupaten Gunungkidul	180	447

Catatan/Note: ...

Sumber/Source: BPS, Statistik Pertanian Hortikultura SPH-BST/BPS-Statistics Indonesia, *Agricultural Statistic for Horticulture SPH-BST*

Tabel
Table 5.1.14

Produksi Buah-Buahan dan Sayuran Tahunan Menurut Jenis Tanaman di Kabupaten Gunungkidul (kuintal), 2019–2022
Production of Annual Fruits and Vegetables by Kind of Plant in Gunungkidul Regency (quintal), 2019–2022

Jenis Tanaman <i>Kind of Plants</i>	2019	2020	2021	2022 ^x
(1)	(2)	(3)	(4)	(5)
Buah–Buahan/ Fruits:				
Alpukat/ Avocado	663	839	776	2 747
Anggur/ Grape	-	-	2	-
Apel/ Apple	-	-	-	-
Belimbing/ Star Fruit	1 939	695	471	754
Duku/Langsar/Kokosan/ Duku	-	-	-	1
Durian/ Durian	1 275	739	276	4 814
Jambu Air/ Rose Apple	969	635	1 536	2 068
Jambu Biji/ Guava	5 065	3 216	15 935	5 171
Jeruk Besar/ Pomelo	352	318	180	447
Jeruk Siam/Kepron/ Tangerine/ Orange	195	108	547	638
Jeruk/ Orange (Tangerine + Pomelo)
Mangga/ Mango	303 740	61 712	102 599	46 885
Manggis/ Mangosteen	-	-	-	-
Markisa/ Marquisa
Nangka/Cempedak/ Jack Fruit	24 212	36 321	22 134	18 930

Lanjutan Tabel/*Continued Table 5.1.14*

Jenis Tanaman <i>Kind of Plants</i>	2019	2020	2021	2022*
(1)	(2)	(3)	(4)	(5)
Nenas/ Pineapple	442	440	169	296
Pepaya/ Papaya	8 899	12 051	10 765	3 863
Pisang/ Banana	144 359	254 131	150 124	75 469
Rambutan/ Rambutan	1 340	1 227	737	2 262
Salak/ Salacca	7	4	-	17
Sawo/Sapodilla/ Star Apple	12 826	7 087	4 952	2 553
Sirsak/ Soursoop	8 557	44 223	7 268	3 458
Sukun/ Bread Fruit	8 952	177 552	4 571	3 844
Sayuran/ Vegetables				
Jengkol/ Jengkol	34	88	2 030	10
Melinjo/ Melinjo	24 594	50 651	18 990	18 672
Petai/ Twisted Cluster Bean	13 772	7 605	10 847	14 552

Catatan/Note: ...

Sumber/Source: BPS, Statistik Pertanian Hortikultura SPH-BST/BPS-Statistics Indonesia, *Agricultural Statistic for Horticulture SPH-BST*

5.2 PERKEBUNAN ESTATE CROPS

Tabel 5.2.1 Luas Areal Tanaman Perkebunan Menurut Kecamatan dan Jenis Tanaman di Kabupaten Gunungkidul (ha), 2021 dan 2022*
*Planted Area of Estate Crops by Subdistrict and Type of Crops in Gunungkidul Regency (ha), 2021 and 2022**

Kecamatan Subdistrict	Kelapa Sawit/Oil Palm		Kelapa/Coconut	
	2021	2022*	2021	2022*
(1)	(2)	(3)	(4)	(5)
Panggung	-	-	221,00	221,00
Purwosari	-	-	585,03	585,03
Paliyan	-	-	275,00	275,00
Saptosari	-	-	904,20	899,50
Tepus	-	-	571,00	310,00
Tanjungsari	-	-	620,00	615,00
Rongkop	-	-	173,10	178,80
Girisubo	-	-	318,90	319,40
Semanu	-	-	447,80	436,50
Ponjong	-	-	925,00	925,00
Karangmojo	-	-	676,00	676,00
Wonosari	-	-	247,00	247,00
Playen	-	-	442,24	442,30
Patuk	-	-	395,00	395,00
Gedangsari	-	-	195,00	190,00
Nglipar	-	-	511,00	503,00
Ngawen	-	-	66,00	71,00
Semin	-	-	487,00	469,00
Kabupaten Gunungkidul	0	0	8 060,27	7 758,53

Lanjutan Tabel/*Continued Table 5.2.1*

Kecamatan Subdistrict	Karet/Rubber		Kopi/Coffee	
	2021	2022 ^x	2021	2022 ^x
(1)	(6)	(7)	(8)	(9)
Panggung	-	-	-	-
Purwosari	-	-	-	-
Paliyan	-	-	-	-
Saptosari	-	-	-	-
Tepus	-	-	-	-
Tanjungsari	-	-	-	-
Rongkop	-	-	-	-
Girisubo	-	-	-	-
Semanu	-	-	-	-
Ponjong	-	-	-	-
Karangmojo	-	-	-	-
Wonosari	-	-	-	-
Playen	-	-	-	-
Patuk	-	-	0.50	0.50
Gedangsari	-	-	-	-
Nglipar	4	5	-	-
Ngawen	-	-	0.70	1.70
Semin	-	-	-	-
Kabupaten Gunungkidul	4	5	1,20	2,20

Lanjutan Tabel/*Continued Table 5.2.1*

Kecamatan Subdistrict	Kakao/Cocoa		Tebu/Sugar cane	
	2021	2022 ^x	2021	2022 ^x
(1)	(10)	(11)	(12)	(13)
Panggung	-	-	5,00	5,00
Purwosari	-	-	-	-
Paliyan	-	-	2,20	3,00
Saptosari	-	-	11,00	5,00
Tepus	-	-	39,31	-
Tanjungsari	-	-	4,00	-
Rongkop	-	-	-	-
Girisubo	-	-	-	-
Semanu	-	-	29,15	14,00
Ponjong	310,00	315,34	3,00	3,00
Karangmojo	231,00	227,00	94,80	49,00
Wonosari	1,00	-	7,00	7,00
Playen	3,31	3,70	21,50	3,01
Patuk	692,00	692,00	27,86	19,00
Gedangsari	13,00	5,00	13,00	7,00
Nglipar	43,00	41,00	6,00	2,00
Ngawen	-	-	-	-
Semin	-	-	-	-
Kabupaten Gunungkidul	1 293,31	1 284,04	263,82	117,01

Lanjutan Tabel/Continued Table 5.2.1

Kecamatan Subdistrict	Teh/Tea		Tembakau/Tobacco	
	2021	2022 ^x	2021	2022 ^x
(1)	(14)	(15)	(16)	(17)
Panggung	-	-	16,00	-
Purwosari	-	-	41,60	-
Paliyan	-	-	3,00	3,00
Saptosari	-	-	-	-
Tepus	-	-	-	-
Tanjungsari	-	-	-	-
Rongkop	-	-	-	-
Girisubo	-	-	-	-
Semanu	-	-	-	-
Ponjong	-	-	-	-
Karangmojo	-	-	-	-
Wonosari	-	-	-	-
Playen	-	-	-	-
Patuk	-	-	-	-
Gedangsari	-	-	7,00	-
Nglipar	-	-	0,50	-
Ngawen	-	-	-	-
Semin	-	-	33,00	-
Kabupaten Gunungkidul	0	0	101,10	3,00

Catatan/Note: ...

Sumber/Source: Dinas Pertanian dan Pangan Kabupaten Gunungkidul/Department of Agriculture and Food Service of Gunungkidul Regency

Tabel
Table 5.2.2**Produksi Perkebunan Menurut Kecamatan dan Jenis Tanaman di Kabupaten Gunungkidul (ton), 2021 dan 2022^x*****Production of Estate by Subdistrict and Type of Crops in Gunungkidul Regency (ton), 2021 and 2022^x***

Kecamatan Subdistrict	Kelapa Sawit/Oil Palm		Kelapa/Coconut	
	2021	2022 ^x	2021	2022 ^x
(1)	(2)	(3)	(4)	(5)
Panggung	-	-	-	125 238,00
Purwosari	-	-	-	372 768,58
Paliyan	-	-	-	191 652,00
Saptosari	-	-	-	276 816,00
Tepus	-	-	-	36 240,00
Tanjungsari	-	-	-	869 048,00
Rongkop	-	-	-	135 558,50
Girisubo	-	-	-	243 358,00
Semanu	-	-	-	920 378,00
Ponjong	-	-	-	861 060,00
Karangmojo	-	-	-	126 134,60
Wonosari	-	-	-	232 488,00
Playen	-	-	-	306 548,00
Patuk	-	-	-	1 306 196,00
Gedangsari	-	-	-	1 313 895,00
Nglipar	-	-	-	447 538,00
Ngawen	-	-	-	77 612,00
Semin	-	-	-	250 645,40
Kabupaten Gunungkidul	0	0	-	8 093 174,08

Lanjutan Tabel/*Continued Table* 5.2.2

Kecamatan Subdistrict	Karet/Rubber		Kopi/Coffee	
	2021	2022 ^x	2021	2022 ^x
(1)	(6)	(7)	(8)	(9)
Panggung	-	-	-	-
Purwosari	-	-	-	-
Paliyan	-	-	-	-
Saptosari	-	-	-	-
Tepus	-	-	-	-
Tanjungsari	-	-	-	-
Rongkop	-	-	-	-
Girisubo	-	-	-	-
Semanu	-	-	-	-
Ponjong	-	-	-	-
Karangmojo	-	-	-	-
Wonosari	-	-	-	-
Playen	-	-	-	-
Patuk	-	-	-	-
Gedangsari	-	-	-	-
Nglipar	-	113 850,00	-	189,00
Ngawen	-	-	-	-
Semin	-	-	-	-
Kabupaten Gunungkidul	0	113 850,00	-	189,00

Lanjutan Tabel/*Continued Table 5.2.2*

Kecamatan Subdistrict	Kakao/Cocoa		Tebu/Sugar cane	
	2021	2022 ^x	2021	2022 ^x
(1)	(10)	(11)	(12)	(13)
Panggung	-	-	-	-
Purwosari	-	-	-	-
Paliyan	-	-	-	11 250,00
Saptosari	-	-	-	-
Tepus	-	-	-	-
Tanjungsari	-	-	-	-
Rongkop	-	-	-	-
Girisubo	-	-	-	-
Semanu	-	-	-	845 250,00
Ponjong	-	92 285,00	-	-
Karangmojo	-	1 184,00	-	2 425,57
Wonosari	-	-	-	-
Playen	-	723,61	-	114 624,00
Patuk	-	350 734,45	-	-
Gedangsari	-	12 393,00	-	11 963,00
Nglipar	-	9 591,00	-	162 000,00
Ngawen	-	-	-	-
Semin	-	-	-	-
Kabupaten Gunungkidul	-	466 911	-	1 147 513

Lanjutan Tabel/*Continued Table* 5.2.2

Kecamatan Subdistrict	Teh/Tea		Tembakau/Tobacco	
	2021	2022 ^x	2021	2022 ^x
(1)	(14)	(15)	(16)	(17)
Panggung	-	-	-	-
Purwosari	-	-	-	20 006,33
Paliyan	-	-	-	-
Saptosari	-	-	-	-
Tepus	-	-	-	-
Tanjungsari	-	-	-	-
Rongkop	-	-	-	-
Girisubo	-	-	-	-
Semanu	-	-	-	-
Ponjong	-	-	-	9 650,00
Karangmojo	-	-	-	-
Wonosari	-	-	-	5 861,50
Playen	-	-	-	-
Patuk	-	-	-	-
Gedangsari	-	-	-	1 370,00
Nglipar	-	-	-	-
Ngawen	-	-	-	9 186,00
Semin	-	-	-	20 390,00
Kabupaten Gunungkidul	0	0	-	66 464

Catatan/Note: ...

Sumber/Source: Dinas Pertanian dan Pangan Kabupaten Gunungkidul/*Department of Agriculture and Food Service of Gunungkidul Regency*

5.3 TANAMAN PANGAN FOOD CROPS

Tabel 5.3.1 **Luas Lahan Sawah Menurut Kecamatan dan Jenis Pengairan (hektar), 2021 dan 2022**
Table 5.3.1 **Area of Wetland by Subdistrict and Type of Irrigation (hectare), 2021 and 2022**

Kecamatan Subdistrict	Irigasi Irrigation		Non Irigasi Non Irrigation		Jumlah Total	
	2021	2022	2021	2022	2021	2022
(1)	(2)	(3)	(4)	(5)	(6)	(7)
Panggung
Purwosari
Paliyan
Saptosari
Tepus
Tanjungsari
Rongkop
Girisubo
Semanu
Ponjong
Karangmojo
Wonosari
Playen
Patuk
Gedangsari
Nglipar
Ngawen
Semin
Jumlah/Total

Sumber/Source: BPS, Statistik Pertanian Hortikultura SPH-TBF/BPS-Statistics Indonesia, Agricultural Statistic for Horticulture SPH-TBF

Tabel
Table 5.3.2

Luas Lahan Tegal/Kebun, Ladang/Huma, dan Lahan yang Sementara Tidak Diusahakan Menurut Kecamatan (hektar), 2021 dan 2022
Area of Dry Field/Garden, Shifting Cultivation, Land and Temporarily Unused Land by Subdistrict, (hectare), 2021 and 2022

Kecamatan Subdistrict	Tegal/Kebun Dry Field/Garde		Ladang/Huma Shifting Cultivation		Sementara Tidak Diusahakan Temporarily Unused	
	2021	2022	2021	2022	2021	2022
(1)	(2)	(3)	(4)	(5)	(6)	(7)
Panggang
Purwosari
Paliyan
Saptosari
Tepus
Tanjungsari
Rongkop
Girisubo
Semanu
Ponjong
Karangmojo
Wonosari
Playen
Patuk
Gedangsari
Nglipar
Ngawen
Semin
Jumlah/Total

Sumber/Source: BPS, Statistik Pertanian Hortikultura SPH-TBF/BPS-Statistics Indonesia, Agricultural Statistic for Horticulture SPH-TBF

Tabel
Table 5.3.3**Luas Panen Padi Sawah dan Padi Ladang Menurut Kecamatan (hektar), 2021 dan 2022**
Harvested Area of Wetland and Dryland Paddy by Subdistrict (hectare), 2021 and 2022

Kecamatan Subdistrict	Padi Sawah Wetland Paddy		Padi Ladang Dryland Paddy	
	2021	2022	2021	2022
(1)	(2)	(3)	(4)	(5)
Panggang	29,38	17,09	2 402,00	2 387,00
Purwosari	163,26	161,36	1 719,00	1 719,00
Paliyan	55,00	59,80	2 068,00	2 055,00
Saptosari	-	-	3 804,00	3 766,00
Tepus	-	-	2 045,00	2 045,00
Tanjungsari	-	-	1 896,00	1 864,00
Rongkop	-	-	2 565,00	2 510,00
Girisubo	-	-	2 455,00	2 455,00
Semanu	222,11	209,72	3 208,00	3 208,00
Ponjong	1 545,28	1 571,88	3 305,00	3 305,00
Karangmojo	1 226,32	1 229,21	3 046,00	3 055,00
Wonosari	149,93	152,82	2 933,00	2 922,30
Playen	524,86	523,01	2 559,00	2 552,00
Patuk	2 265,74	2 441,34	1 569,00	1 648,00
Gedangsari	2 487,81	2 256,25	765,00	765,00
Nglipar	541,05	566,67	2 233,00	2 233,00
Ngawen	2 035,08	2 065,36	1 017,00	1 017,00
Semin	3 663,94	3 726,56	2 125,00	2 125,00
Jumlah/Total	14 909,78	14 981,08	41 714,00	41 631,30

Catatan/Note: ...

Sumber/Source: Dinas Pertanian dan Pangan Kabupaten Gunungkidul/Department of Agriculture and Food Service of Gunungkidul Regency

Tabel 5.3.4 Luas Panen Jagung, Kedelai, Kacang Tanah, Kacang Hijau, Ubi Kayu, Ubi Jalar Menurut Kecamatan (hektar), 2021 dan 2022
Harvested Area of Maize, Soybean, Peanut, Mungbean, Cassava, and Sweet Potato by Subdistrict (hectare), 2021 and 2022

Kecamatan Subdistrict	Jagung Maize		Kedelai Soybean		Kacang Tanah Peanut	
	2021	2022	2021	2022	2021	2022
(1)	(2)	(3)	(4)	(5)	(6)	(7)
Panggang
Purwosari
Paliyan
Saptosari
Tepus
Tanjungsari
Rongkop
Girisubo
Semanu
Ponjong
Karangmojo
Wonosari
Playen
Patuk
Gedangsari
Nglipar
Ngawen
Semin
Jumlah/Total

Lanjutan Tabel/*Continued Table* 5.3.4

Kecamatan <i>Subdistrict</i>	Kacang Hijau <i>Mungbean</i>		Ubi Kayu <i>Cassava</i>		Ubi Jalar <i>Sweet Potato</i>	
	2021	2022	2021	2022	2021	2022
(1)	(8)	(9)	(10)	(11)	(12)	(13)
Panggung
Purwosari
Paliyan
Saptosari
Tepus
Tanjungsari
Rongkop
Girisubo
Semanu
Ponjong
Karangmojo
Wonosari
Playen
Patuk
Gedangsari
Nglipar
Ngawen
Semin
Jumlah/Total

Catatan/*Note*: ...

Sumber/*Source*: ...

**5.4 PETERNAKAN
LIVESTOCK**

Tabel 5.4.1 Populasi Ternak Menurut Kecamatan dan Jenis Ternak di Kabupaten Gunungkidul, 2022
Table 5.4.1 Livestock Population by Subdistrict and Kind of Livestock in Gunungkidul Regency, 2022

Kecamatan Subdistrict	Sapi perah Dairy Cattle	Sapi Potong Beef Cattle	Kerbau Buffalo	Kuda Horse	Kambing Goat	Domba Sheep	Babi Pig
(1)	(2)	(3)	(4)	(5)	(6)	(7)	(8)
Panggung	-	4 046	-	-	12 524	25	-
Purwosari	-	5 630	-	-	6 684	73	-
Paliyan	-	5 719	-	-	5 779	106	-
Saptosari	-	9 750	-	-	10 376	270	-
Tepus	-	8 237	-	-	13 896	67	-
Tanjungsari	-	8 360	-	-	14 872	-	-
Rongkop	-	8 286	-	-	13 397	-	-
Girisubo	-	8 974	-	-	17 211	-	-
Semanu	-	9 914	-	-	13 704	422	-
Ponjong	-	13 494	-	3	14 269	-	-
Karangmojo	-	7 454	-	6	3 978	1 637	-
Wonosari	-	9 308	3	9	21 463	5 806	-
Playen	-	11 151	-	2	21 785	1 044	188
Patuk	2	7 202	-	-	8 465	956	-
Gedangsari	-	8 457	-	-	9 179	806	-
Nglipar	-	8 170	-	5	10 573	840	-
Ngawen	-	4 965	-	-	8 008	577	-
Semin	-	9 897	-	-	12 247	-	-
Jumlah/Total 2022	2	149 014	3	25	218 410	12 629	188
2021	1	161 655	3	26	204 123	12 075	366

Catatan/Note: ...

Sumber/Source: Dinas Peternakan Dan Kesehatan Hewan Kabupaten Gunungkidul/Department of Livestock and Animal Health of Gunungkidul Regency

Tabel
Table 5.4.2**Populasi Unggas Menurut Kecamatan dan Jenis Unggas di Kabupaten Gunungkidul, 2022**
Poultry Population by Subdistrict and Kind of Poultry in Gunungkidul Regency, 2022

Kecamatan Subdistrict	Ayam Kampung Native Chicken	Ayam Petelur Layer	Ayam Pedaging Broiler	Itik/Itik Manila Duck/Muscovy Duck
(1)	(2)	(3)	(4)	(5)
Panggang	47 284	3 360	1 401 000	-
Purwosari	99 259	5 600	996 500	-
Paliyan	50 199	5 600	676 000	5 301
Saptosari	34 955	4 300	177 000	-
Tepus	55 119	5 051	96 000	-
Tanjungsari	142 388	3 826	673 000	1 600
Rongkop	47 656	7 881	82 300	-
Girisubo	6 745	-	292 000	-
Semanu	18 733	69 500	666 000	231
Ponjong	85 387	24 513	336 800	792
Karangmojo	86 155	1 753	388 000	417
Wonosari	82 152	107 084	1 389 000	-
Playen	42 636	46 500	789 000	1 942
Patuk	105 148	28 918	301 000	572
Gedangsari	2 323	4 510	399 200	911
Nglipar	68 189	9 900	681 000	1 547
Ngawen	28 394	50	1 325 000	1 131
Semin	106 641	18 033	465 000	3 425
Jumlah/Total 2022	1 109 363	346 379	11 133 800	17 869

Catatan/Note: ...

Sumber/Source: Dinas Peternakan Dan Kesehatan Hewan Kabupaten Gunungkidul/Department of Livestock and Animal Health of Gunungkidul Regency

Tabel 5.4.3 Jumlah Mutasi Ternak menurut Jenis Ternak di Kabupaten Gunungkidul, 2018-2022 (Ekor)
Table Number of Livestocks Mutation by Kind in Gunungkidul Regency, 2018–2022 (Heads)

Jenis Ternak Kind of Livestock	2018	2019	2020	2021	2022
(1)	(2)	(3)	(4)	(5)	(6)
1. Masuk Ternak Besar <i>Big Livestock Come In</i>	-	-	-	-	-
Sapi Cow	8	6	36	7	23
Kerbau Buffalo	-	-	-	-	-
Kuda Horse	-	-	-	-	-
Jumlah/Total	8	6	36	7	23
2. Keluar Ternak Besar <i>Big Livestock Come Out</i>	-	-	-	-	-
Sapi Cow	-	256	178	1264	1717
Kerbau Buffalo	-	-	-	21	-
Kuda Horse	-	-	-	-	-
Jumlah/Total	-	256	178	1285	1717
3. Keluar Ternak Kecil <i>Small Livestock Come Out</i>	-	-	-	-	-
Kambing Goat	-	-	193	-	1477
Domba Sheep	-	46	15	-	30
Babi Pig	-	-	-	-	-
Jumlah/Total	-	46	208	-	1507

Catatan/Note: ...

Sumber/Source: Dinas Peternakan Dan Kesehatan Hewan Kabupaten Gunungkidul/Department of Livestock and Animal Health of Gunungkidul Regency

5.5 PERIKANAN FISHERY

Tabel 5.5.1 Jumlah Rumah Tangga Perikanan Tangkap Menurut Kecamatan dan Subsektor di Kabupaten Gunungkidul, 2021 dan 2022
Number of Fish Capture Households by Subdistrict and Subsector in Gunungkidul Regency, 2021 and 2022

Kecamatan Subdistrict	Perikanan Laut Marine Fisheries		Perairan Umum Inland Water		782 Jumlah Total	
	2021	2022	2021	2022	2021	2022
(1)	(2)	(3)	(4)	(5)	(6)	(7)
Gedangsari	-	0	15	21	15	21
Girisubo	624	617	48	53	672	670
Karangmojo	-	0	30	0	30	0
Ngawen	-	0	-	21	-	21
Nglipar	-	0	-	0	-	0
Paliyan	-	0	45	12	45	12
Panggung	300	172	35	18	335	190
Patuk	-	0	29	42	29	42
Playen	-	0	21	20	21	20
Ponjong	-	0	-	60	-	60
Purwosari	37	22	-	12	37	34
Rongkop	-	0	23	35	23	35
Saptosari	521	510	58	50	579	560
Semanu	-	0	32	32	32	32
Semin	-	0	-	25	-	25
Tanjungsari	705	705	25	25	730	730
Tepus	266	250	11	10	277	260
Wonosari	-	0	69	70	69	70
Jumlah/Total	2 453	2 276	441	506	2 894	2 782

Sumber/Source: Penyuluh Perikanan Kabupaten Gunungkidul

Tabel
Table 5.5.2

Jumlah Rumah Tangga Perikanan Budidaya Menurut Kecamatan dan Jenis Budidaya di Kabupaten Gunungkidul, 2021 dan 2022
Number of Aquaculture Households by Subdistrict and Type of Aquaculture in Gunungkidul Regency, 2021 and 2022

Kecamatan Subdistrict	Tambak Brackish Water Pond		Kolam Fresh Water Pond		Keramba Cage		Jaring Apung Floating Cage Net	
	2021	2022	2021	2022	2021	2022	2021	2022
(1)	(2)	(3)	(4)	(5)	(6)	(7)	(8)	(9)
Gedangsari	0	0	698	563	0	0	0	0
Girisubo	0	0	48	51	0	0	0	0
Karangmojo	0	0	896	615	0	0	0	0
Ngawen	0	0	809	781	0	0	0	0
Nglipar	0	0	322	334	0	0	0	0
Paliyan	0	0	534	488	0	0	0	0
Panggang	0	0	139	100	0	0	0	0
Patuk	0	0	719	682	0	0	0	0
Playen	0	0	935	890	0	0	0	0
Ponjong	0	0	1 406	559	0	0	0	0
Purwosari	0	0	47	30	0	0	0	0
Rongkop	0	0	172	178	0	0	0	0
Saptosari	0	0	190	135	0	0	0	0
Semanu	0	0	793	635	1	0	0	0
Semin	0	0	521	495	0	0	0	0
Tanjungsari	1	0	52	52	0	0	0	0
Tepus	0	1	219	165	0	0	0	0
Wonosari	0	0	598	572	0	0	0	0
Jumlah/Total	1	1	9 098	7 325	1	0	0	0

Lanjutan Tabel/*Continued Table 5.5.2*

Kecamatan <i>Subdistrict</i>	Mina Padi <i>Pady Mina</i>		Telaga <i>lake</i>		Jumlah <i>Total</i>	
	2021	2022	2021	2022	2021	2022
(1)	(10)	(11)	(12)	(13)	(14)	(15)
Gedangsari	0	0	7	7	705	570
Girisubo	0	0	17	19	65	70
Karangmojo	1	1	0	2	897	617
Ngawen	0	0	0	0	809	781
Nglipar	0	0	0	0	322	334
Paliyan	0	0	0	9	534	497
Panggung	0	0	87	27	226	127
Patuk	0	0	12	14	731	696
Playen	0	0	0	0	935	890
Ponjong	25	15	14	14	1 445	588
Purwosari	0	0	65	36	112	66
Rongkop	0	0	24	25	196	203
Saptosari	0	0	105	120	295	255
Semanu	0	0	16	16	810	651
Semin	0	0	0	20	521	515
Tanjungsari	0	0	12	12	65	64
Tepus	0	0	14	14	233	180
Wonosari	39	43	11	11	648	626
Jumlah/Total	65	58	384	346	9 549	7 730

Sumber/*Source*: Penyuluh Perikanan Kabupaten Gunungkidul

Tabel
Table 5.5.3

Produksi Perikanan Budidaya Menurut Kecamatan dan Subsektor di Kabupaten Gunungkidul (ton), 2021 dan 2022
Production of Aquaculture by Subdistrict and Subsector in Gunungkidul Regency (ton), 2021 and 2022

Kecamatan Subdistrict	Tambak Brackish Water Pond		Kolam Fresh Water Pond		Keramba Cage		Jaring Apung Floating Cage Net	
	2021	2022	2021	2022	2021	2022	2021	2022
(1)	(2)	(3)	(4)	(5)	(6)	(7)	(8)	(9)
Gedangsari	-	-	304,60	199,54	-	-	-	-
Girisubo	-	-	60,39	78,53	-	-	-	-
Karangmojo	-	-	1 826,23	1 832,10	-	-	-	-
Ngawen	-	-	2 743,41	450,04	-	-	-	-
Nglipar	-	-	308,56	353,18	-	-	-	-
Paliyan	-	-	163,46	163,18	-	-	-	-
Panggung	-	-	117,68	226,42	-	-	-	-
Patuk	-	-	743,18	693,76	-	-	-	-
Playen	-	-	1 614,09	1 556,70	-	-	-	-
Ponjong	-	-	1 928,37	3 030,42	-	-	-	-
Purwosari	-	-	69,90	186,38	-	-	-	-
Rongkop	-	-	74,70	80,92	-	-	-	-
Saptosari	-	-	178,85	140,49	-	-	-	-
Semanu	-	-	376,85	570,58	0,20	-	-	-
Semin	-	-	367,84	376,23	-	-	-	-
Tanjungsari	4,55	16,22	73,90	174,02	-	-	-	-
Tepus	-	-	167,64	263,54	1,59	-	-	-
Wonosari	-	-	1 053,68	1 485,51	-	-	-	-
Jumlah/Total	4,55	16,22	12 173,32	11 861,63	1,79	-	-	-

Lanjutan Tabel/*Continued Table 5.5.3*

Kecamatan Subdistrict	Mina Padi <i>Pady Mina</i>		Telaga <i>lake</i>		Jumlah <i>Total</i>	
	2021	2022	2021	2022	2021	2022
(1)	(10)	(11)	(12)	(13)	(14)	(15)
Gedangsari	-	-	-	-	304,60	199,64
Girisubo	-	-	-	-	60,39	78,53
Karangmojo	2,013	4,420	-	-	1 828,24	1 836,52
Ngawen	-	-	-	-	2 743,41	450,04
Nglipar	-	-	-	-	308,56	353,18
Paliyan	-	-	-	53,14	163,46	216,33
Panggang	-	-	-	145,64	117,68	372,06
Patuk	-	-	-	-	743,18	693,76
Playen	-	-	-	-	1 614,09	1 556,70
Ponjong	-	62,39	-	-	1 928,37	3 092,80
Purwosari	-	-	-	85,21	69,90	271,59
Rongkop	-	-	-	-	74,70	80,92
Saptosari	-	-	-	94,78	178,85	235,27
Semanu	-	-	-	-	377,05	570,58
Semin	-	-	-	-	367,84	376,23
Tanjungsari	-	-	-	-	78,45	190,24
Tepus	-	-	-	-	169,23	263,54
Wonosari	0,003	16,297	-	8,30	1 053,68	1 510,11
Jumlah/Total	2,016	83,103	-	387,07	12 181,68	12 348,02

Sumber/*Source*: Validator Perikanan Budidaya Tahun 2022

Tabel 5.5.4 Jumlah Perahu/Kapal Menurut Kecamatan dan Jenis Kapal di Kabupaten Gunungkidul, 2021 dan 2022
Number of Fishing Boats by Subdistrict and Type of Boat in Gunungkidul Regency, 2021 and 2022

Kecamatan Subdistrict	Perahu Tanpa Motor Nonpowered Boat		Perahu Motor Tempel Outboard Motorboat		Kapal Motor Inboard Motorboat	
	2021	2022	2021	2022	2021	2022
(1)	(2)	(3)	(4)	(5)	(6)	(7)
Gedangsari	0	0	0	0	0	0
Girisubo	0	3	92	94	53	57
Karangmojo	0	0	0	0	0	0
Ngawen	0	0	0	0	0	0
Nglipar	0	0	0	0	0	0
Paliyan	0	0	0	0	0	0
Panggung	0	0	58	28	0	0
Patuk	0	0	0	0	0	0
Playen	0	0	0	0	0	0
Ponjong	0	0	0	0	0	0
Purwosari	0	0	0	0	0	0
Rongkop	0	0	0	0	0	0
Saptosari	0	0	91	88	0	0
Semanu	0	0	1	1	0	0
Semin	0	0	0	0	0	0
Tanjungsari	0	0	92	92	0	0
Tepus	0	0	18	18	0	0
Wonosari	0	0	0	0	0	0
Jumlah/Total	0	3	352	320	0	57

Sumber/Source: Penyuluh Perikanan Kabupaten Gunungkidul

Tabel
Table 5.5.5**Produksi Benih Ikan menurut Sumber Budidaya di
Kabupaten Gunungkidul, 2007-2022**
*Production of Filial Fish by Pond Culture Source in
Gunungkidul Regency, 2007 – 2022*

Tahun <i>Year</i>	BBI	KPI/UPR	Lainnya <i>Others</i>	Jumlah <i>Total</i>
(1)	(2)	(3)	(4)	(5)
2022	3 517 814	16 745 410	-	20 263 224
2021	4 444 287	23 899 640	-	28 343 927
2020	711 324	10 082 410	-	10 793 734
2019	749 092	9 411 450	-	10 160 542
2018	722 710	10 421 550	-	11 144 260
2017	623 325	9 286 180	-	9 909 505
2016	814 022	12 107 300	-	12 921 322
2015	795 075	14 260 880	-	15 055 955
2014	923 888	9 012 680	-	9 936 568
2013	935 915	8 419 700	-	9 355 615
2012	2 184 400	10 129 784	-	12 314 184
2011	1 581 650	8 513 200	-	10 094 850
2010	925 000	8 420 600	-	9 345 600

Sumber/Source: Validator Perikanan Budidaya Tahun 2022

Tabel
Table 5.5.6

Produksi Perikanan Tangkap Menurut Kecamatan dan Subsektor di Kabupaten Gunungkidul (ton), 2021 dan 2022
Production of Fish Capture by Subdistrict and Subsector in Gunungkidul Regency (ton), 2021 and 2022

Kecamatan Subdistrict	Perikanan Laut Marine Fisheries		Perairan Umum Inland Water		Jumlah Total	
	2021	2022	2021	2022	2021	2022
(1)	(2)	(3)	(4)	(5)	(6)	(7)
Gedangsari	-	-	0,336	-	0,336	-
Girisubo	3 242,992	3 355,228	14,963	-	3 257,955	3 355,228
Karangmojo	-	-	0,756	2,244	0,756	2,244
Ngawen	-	-	-	-	-	-
Nglipar	-	-	-	-	-	-
Paliyan	-	-	8,599	11,500	8,599	11,500
Panggung	118,014	33,889	6,382	-	124,599	33,889
Patuk	-	-	4,501	7,640	4,501	7,640
Playen	-	-	1,799	2,461	1,799	2,461
Ponjong	-	-	16,108	-	16,108	-
Purwosari	3,345	3,121	1,545	-	4,890	3,121
Rongkop	-	-	19,307	25,451	19,307	25,451
Saptosari	135,903	81,044	0,344	0,799	136,247	81,843
Semanu	-	-	108,668	180,407	108,668	180,470
Semin	-	-	0,699	1,134	0,699	1,134
Tanjungsari	244,564	176,559	1,821	0,051	246,385	176,610
Tepus	52,333	56,846	0,738	1,900	53,071	58,746
Wonosari	-	-	0,441	1,007	0,441	1,007
Jumlah/Total	3 797,151	3 706,687	187,007	234,594	3 984,158	3 941,281

Sumber/Source: Validator Perikanan Tangkap Tahun 2022

INDUSTRI, PERTAMBANGAN, DAN ENERGI

Industry, Mining, and Energy

BAB VI

Jumlah Pelanggan Listrik dan Air di Kabupaten Gunungkidul

Number of Electricity and Water Customers in Gunungkidul Regency

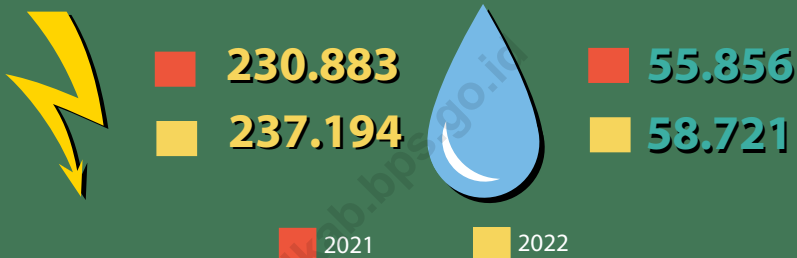

Jumlah Perusahaan/Industri Menurut Klasifikasinya di Kabupaten Gunungkidul, 2022

*Number of Companies / Industries According to their Classification
in Gunungkidul Regency, 2022*

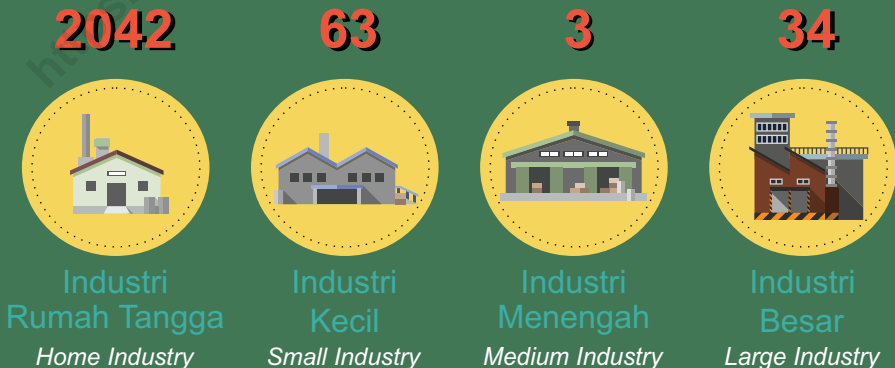

PENJELASAN TEKNIS

1. Pelanggan adalah individu atau kelompok, baik rumah tangga, perusahaan atau institusi non profit yang membeli air bersih dari perusahaan air bersih.
2. Air disalurkan adalah volume air bersih dari perusahaan air bersih

TECHNICAL NOTES

1. *Customers are individuals or groups, whether household, company or non-profit institutions that buy water supply from water supply establishment.*
2. *Distributed water is the volume of water supply from water supply establishment.*

<https://gunungkidulkab.bps.go.id>

ULASAN

Pada tahun 2022, jumlah pelanggan listrik di Gunungkidul sebanyak 237.194 pelanggan. Sedangkan jumlah pelanggan air yang disalurkan sebanyak 58.721 dengan air yang disalurkan sebanyak 9.874.627 m³.

Jumlah perusahaan/industri yang ada di Gunungkidul sebanyak 2.142. Perusahaan/industri tersebut diklasifikasikan menjadi besar, menengah, kecil, dan industri rumah tangga.

DESCRIPTION

In 2022, the number of electricity customers in Gunungkidul was 237.194 customers. While the number of water customers distributed is 58.721 with water distributed as many as 9.874.627 m³.

The number of companies/industries in Gunungkidul is 2.142. The company/industry is classified to be large, medium, small, and home industry.

<https://gunungkidulkab.bps.go.id>

Gambar 6.1
Figures

**Jumlah Pelanggan Listrik di Kabupaten Gunungkidul,
2018-2022**
*Total Of Electricity Costumers in Gunungkidul Regency,
2018-2022*

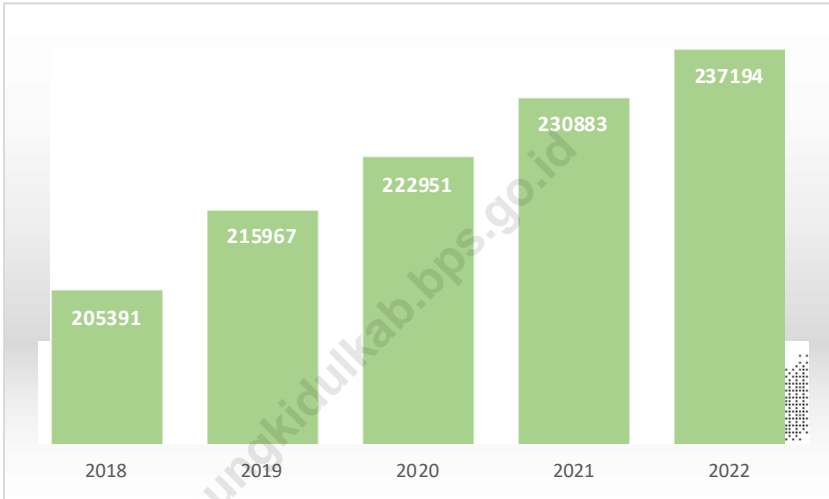

Sumber/Source: PLN Yogyakarta/State Electricity Enterprise of Yogyakarta

Tabel
Table 6.1**Daya Terpasang, Produksi, dan Distribusi Listrik PT. PLN
(Persero) pada Unit Pelayanan di D.I. Yogyakarta, 2022
Installed Electricity Power, Production, and Distribution of
Service Unit in D.I. Yogyakarta , 2022**

Unit Pelayanan Service Unit	Daya Terpasang Installed Electricity Power (KW)	Produksi Listrik Electricity Production (KWh)	Listrik Terjual Electricity Sold (KWh)
(1)	(2)	(3)	(4)
Kalasan	215 084 285	369 701 270	299 541 162
Wates	175 155 800	264 519 091	236 528 947
Bantul	268 092 670	738 511 808	388 002 101
Sedayu	264 477 840	471 254 575	385 398 943
Wonosari	226 339 893	378 098 755	336 787 242
Sleman	345 339 156	1 121 103 985	498 873 190
Kota Yogyakarta	819 287 617	1 580 609 856	1 181 475 530
D.I. Yogyakarta	2 313 777 261	3 604 227 514	3 326 607 115

Lanjutan Tabel/*Continued Table 6.1*

Unit Pelayanan Service Unit	Dipakai Sendiri Own Used (KWh)	Susut/ Hilang Shrinkage/ Lost (KWh)
(1)	(5)	(6)
Kalasan	1 411 762	17 112 527
Wates	1 251 063	24 598 799
Bantul	1 959 725	41 289 803
Sedayu	1 586 286	30 847 130
Wonosari	2 022 934	38 873 035
Sleman	2 009 831	54 715 653
Kota Yogyakarta	3 749 381	56 902 545
D.I. Yogyakarta	13 990 982	264 339 492

Catatan/Note: ...

Sumber/Source: PLN Yogyakarta/*State Electricity Enterprise of Yogyakarta*

Tabel
Table 6.2**Jumlah Pelanggan Listrik Menurut Unit Pelayanan di D.I.
Yogyakarta, 2018–2022**
**Number of Electricity Customers by Service Unit in D.I.
Yogyakarta, 2018–2022**

Unit Pelayanan Service Unit	2018	2019	2020	2021	2022
(1)	(2)	(3)	(4)	(5)	(6)
Kalasan	119 303	125 422	131 421	137 632	143 413
Wates	124 770	129 960	134 670	139 595	143 603
Bantul	202 987	212 345	220 759	229 853	238 385
Sedayu	140 206	147 913	154 850	162 432	169 467
Wonosari	205 391	215 967	222 951	230 883	237 194
Sleman	160 220	168 680	177 050	185 531	193 632
Kota Yogyakarta	245 937	258 096	268 176	278 337	287 821
D.I. Yogyakarta	1 198 814	1 258 383	1 309 877	1 364 263	1 413 515

Catatan/Note: ...

Sumber/Source: PLN Yogyakarta/State Electricity Enterprise of Yogyakarta

Tabel
Table 6.3**Jumlah Pelanggan dan Air yang Disalurkan Menurut
Kecamatan di Kabupaten Gunungkidul, 2022**
**Number of Customers and Distributed Water by Subdistrict
in Gunungkidul Regency, 2022**

Kecamatan Subdistrict	Pelanggan Number of Customers	Air Disalurkan Distributed Water (m ³)	Nilai Value (Rp)
(1)	(2)	(3)	(4)
Panggang	2 404	342 009	2 272 147 270
Purwosari	1	105	481 290
Paliyan	3 117	447 532	2 582 770 710
Saptosari	3 623	663 845	4 074 434 430
Tepus	2 281	389 324	2 333 493 730
Tanjungsari	3 804	618 546	3 716 850 300
Rongkop	3 668	441 918	2 718 031 400
Girisubo	1 819	250 564	1 608 449 890
Semanu	11 404	1 977 295	11 662 893 840
Ponjong	5 272	850 038	4 775 367 940
Karangmojo	2 887	435 167	2 501 333 350
Wonosari	12 849	2 528 058	14 543 383 120
Playen	3 048	518 050	2 980 317 440
Patuk	-	-	-
Gedangsari	552	95 799	501 195 840
Nglipar	1 452	249 807	1 371 808 910
Ngawen	11	-	45 270
Semin	529	66 570	374 191 710
Kabupaten Gunungkidul	58 721	9 874 627	58 017 196 440

Sumber/Source: Perusahaan Daerah Air Minum Kabupaten Gunungkidul
Sanitary Water Region Corporation of Gunungkidul Regency

Tabel
Table 6.4

Rata-rata Jumlah Pelanggan dan Tenaga Listrik yang Terjual Menurut Jenis Pelanggan per Bulan di D.I. Yogyakarta, 2022
Average of Customers and Electricity Sold by Kind of Customers per Month in D.I. Yogyakarta, 2022

Bulan Month	Rata-rata Pelanggan / Average of Customers				Jumlah/Total
	Rumah tangga Household	Usaha Business	Industri Industrial	Umum General	
(1)	(2)			(3)	(4)
Januari/January	1 253 472	65 925	801	47 626	1 367 824
Pebruari/Februari	1 256 621	66 582	808	47 703	1 371 714
Maret/March	1 260 211	66 815	809	47 813	1 375 648
April/April	1 263 501	67 008	810	47 946	1 379 265
Mei/May	1 266 330	67 110	810	48 010	1 382 260
Juni/June	1 270 232	67 319	815	48 121	1 386 487
Juli/July	1 273 903	67 508	814	48 249	1 390 474
Agustus/August	1 277 833	67 727	819	48 373	1 394 752
September/September	1 281 646	67 890	819	48 470	1 398 825
Oktober/October	1 285 633	68 069	820	48 678	1 403 200
Nopember/November	1 290 619	68 253	821	48 958	1 408 651
Desember/December	1 294 785	68 561	821	49 348	1 413 515
D.I. Yogyakarta	1 294 785	68 561	821	49 348	1 413 515

Catatan/Note: ...

Sumber/Source: PLN Yogyakarta/State Electricity Enterprise of Yogyakarta

Lanjutan Tabel/Continued Table 6.4

Bulan Month	Rata-rata Tenaga Listrik Dijual / Average of Electricity Sold(KWH)				Jumlah/Total
	Rumah tangga Household	Usaha Business	Industri Industrial	Umum General	
(1)	(2)			(3)	(4)
Januari/January	152 177 114	66 940 079	22 742 372	34 400 534	276 260 099
Pebruari/Februari	136 699 032	58 841 093	21 117 802	31 174 613	247 832 540
Maret/March	152 100 359	66 386 188	23 744 964	35 016 726	277 248 238
April/April	150 973 616	62 671 358	22 612 300	34 012 375	270 269 648
Mei/May	158 644 206	69 838 907	20 423 685	34 321 959	283 228 758
Juni/June	149 731 545	68 163 594	24 367 144	34 835 259	277 097 541
Juli/July	152 522 510	69 264 248	24 014 610	35 113 570	280 914 937
Agustus/August	152 632 459	68 490 722	24 733 247	36 836 269	282 692 696
September/September	152 247 218	68 296 418	24 256 377	38 185 138	282 985 151
Oktober/October	152 930 865	68 644 958	23 826 023	37 204 637	282 606 484
Nopember/November	147 309 689	68 475 311	22 838 081	37 354 818	275 977 899
Desember/December	155 247 215	73 944 073	22 596 257	37 705 582	289 493 126
D.I. Yogyakarta	1 813 215 826	809 956 949	277 272 862	426 161 481	3 326 607 118

Catatan/Note: ...

Sumber/Source: PLN Yogyakarta/State Electricity Enterprise of Yogyakarta

Tabel
Table 6.5**Jumlah Pelanggan dan Air yang Disalurkan Menurut Pelanggan di Kabupaten Gunungkidul, 2022**
Number of Customer and Distributed Clean Water by Type of Customers in Gunungkidul Regency, 2022

Pelanggan Customers	Pelanggan Customers	Air Disalurkan Distributed Water (m ³)	Nilai Value (rupiah)
(1)	(2)	(3)	(4)
Sosial/ <i>Social</i>	1 418	422 029	1 718 934 130
Rumah Tangga/ <i>Household</i>	55 360	8 922 416	51 614 865 550
Instansi Pemerintah/ <i>Government Institution</i>	445	143 452	871 071 210
Niaga/ <i>Trade</i>	309	99 167	1 033 130 510
Industri/ <i>Industry</i>	7	69 394	961 660 670
Khusus/ <i>Exclusive</i>	1 182	218 169	1 817 534 370
Jumlah/Total 2022	58 721	9 874 627	58 017 196 440

Sumber/Source: Perusahaan Daerah Air Minum Kabupaten Gunungkidul
Sanitary Water Region Corporation of Gunungkidul Regency

Tabel
Table 6.6

Jumlah Nomor Induk Berusaha(NIB) yang Diterbitkan menurut Bulan dan Bentuk Perusahaan di Kabupaten Gunungkidul, 2022
Total of Register Number (NIB) that were Published by Month and Establishment Form in Gunungkidul Regency, 2022

Bulan Month	PT Limited Company	Koperasi Cooperation	CV	FA Firma	Perorangan Single Private	Lainnya Others	Jumlah Total
(1)	(2)	(3)	(4)	(5)	(6)	(7)	(8)
Januari/ January	48	21	165	4	312	2	552
Pebruari/ February	66	10	171	-	292	2	541
Maret/ March	57	44	150	-	433	3	687
April/ April	34	14	57	-	242	4	351
Mei/ May	27	10	52	-	467	3	559
Juni/ June	34	4	53	-	464	6	561
Juli/ July	30	6	62	-	332	5	435
Agustus/ August	28	6	36	-	388	1	459
September/ September	21	5	22	-	579	1	628
Oktober/ October	27	2	35	-	291	7	362
Nopember/ November	33	7	52	-	808	-	900
Desember/ December	29	2	49	-	525	11	616
Jumlah/Total	434	131	904	4	5 133	45	6 651
2021	16	6	57	1	18	5	103
2020	28	10	73	-	351	11	473
2019	35	4	76	1	75	-	191
2018	21	4	89	-	57	-	171

Sumber/Source: Dinas Penanaman Modal dan Pelayanan Terpadu Satu Pintu

Tabel
Table 6.7**Jumlah Izin yang Diterbitkan menurut Bulan dan Klasifikasi Perusahaan di Kabupaten Gunungkidul, 2022**
Number of Izin that were Published by Month and Establishment Classifications in Gunungkidul Regency, 2022

Bulan Month	NIB (resiko rendah)	SS (Resiko Menengah Rendah)	SS Terverifikasi (Resiko Menengah Tinggi)	Izin Terverifikasi Resiko Tinggi
(1)	(2)	(3)	(4)	
Januari/ January	232	67	1	2
Pebruari/ February	244	66		
Maret/ March	407	58		1
April/ April	240	32		2
Mei/ May	477	18		
Juni/ June	464	57	2	2
Juli/ July	326	50		5
Agustus/ August	340	66		4
September/ September	505	66	1	
Oktober/ October	277	37		
Nopember/ November	783	56	1	5
Desember/ December	493	58	3	4
Jumlah/Total	4 788	631	8	25

Sumber/Source: Dinas Penanaman Modal dan Pelayanan Terpadu Satu Pintu

Tabel
Table 6.8**Jumlah Perusahaan/Industri menurut Kecamatan dan Klasifikasinya di Kabupaten Gunungkidul, 2022**
Number of Establishment/Industries by District and Classification in Gunungkidul Regency, 2022

Kecamatan Subdistrict	Besar Large	Menengah Medium	Kecil Small	Industri Rumah Tangga HomeIndustry	Jumlah Total
(1)	(2)	(3)	(4)	(5)	(6)
Panggang		1	2	69	72
Purwosari				32	32
Paliyan				140	140
Saptosari			1	38	39
Tepus			1	34	35
Tanjungsari			1	188	189
Rongkop				52	52
Girisubo			2	48	50
Semanu			1	86	87
Ponjong	5	2	14	265	286
Karangmojo				167	167
Wonosari	5		22	312	339
Playen	3		9	146	158
Patuk			1	142	143
Gedangsari				26	26
Nglipar	18		5	59	82
Ngawen				86	86
Semin	3		4	152	159
Jumlah 2022	34	3	63	2 042	2 142

Sumber/Source: Dinas Penanaman Modal dan Pelayanan Terpadu Satu Pintu

Tabel
Table 6.9**Jumlah Tenaga Kerja Industri menurut Kecamatan dan Klasifikasi Industri di Kabupaten Gunungkidul, 2022**
Number of Employees by District and Classification in Gunungkidul Regency, 2022

Kecamatan Subdistrict	Besar Large	Menengah Medium	Kecil Small	Industri Rumah Tangga HomeIndustry	Jumlah Total
(1)	(2)	(3)	(4)	(5)	(6)
Panggang					
Purwosari					
Paliyan					
Saptosari					
Tepus					
Tanjungsari					
Rongkop					
Girisubo					
Semanu					
Ponjong					
Karangmojo					
Wonosari					
Playen					
Patuk					
Gedangsari					
Nglipar					
Ngawen					
Semin					
Gunungkidul					
2022					
2021					

Catatan/Note: ...

Sumber/Source: Dinas Perindustrian, Koperasi, Usaha Kecil dan Menengah, dan Tenaga Kerja

Tabel
Table 6.10**Produksi dan Distribusi Air oleh Perusahaan Daerah Air Minum menurut Bulan di Kabupaten Gunungkidul (m³), 2022****Production and Distribution of Water by Local Government Owned Water Company by Month in Gunungkidul Regency (m³), 2022**

Bulan Month	Diproduksi Produced	Terdistribusi Distributed	Terjual Sold	Hilang Lose	%
(1)	(2)	(3)	(4)	(5)	
Januari/ January	1 186 885,80	1 122 089,60	812 506,00	309 583,60	27,59
Pebruari/ February	1 080 305,42	1 039 780,81	750 730,00	289 050,81	27,80
Maret/ March	1 009 524,52	943 923,64	686 448,00	257 475,64	27,28
April/ April	1 111 188,24	1 038 864,57	765 553,00	273 311,57	26,31
Mei/ May	1 330 718,70	1 292 150,62	992 582,00	299 568,62	23,18
Juni/ June	1 126 110,21	1 039 284,55	776 475,00	262 809,55	25,29
Juli/ July	1 374 061,36	1 225 460,65	910 765,00	314 695,65	25,68
Agustus/ August	1 344 796,99	1 267 317,68	952 210,00	315 107,68	24,86
September/ September	1 362 227,14	1 277 977,89	963 365,00	314 612,89	24,62
Oktober/ October	1 243 593,38	1 135 967,49	841 741,00	294 226,49	25,90
Nopember/ November	1 069 663,37	983 444,53	725 705,00	257 739,53	26,21
Desember/ December	1 052 414,46	948 892,76	696 547,00	252 345,76	26,59

Sumber/Source: Perusahaan Daerah Air Minum Kabupaten Gunungkidul
Sanitary Water Region Corporation of Gunungkidul Regency

Tabel
Table 6.11

Jumlah Pelanggan Perusahaan Daerah Air Minum menurut Bulan dan Jenis Pelanggan di Kabupaten Gunungkidul, 2022
Number of Water Supply Region Corporation Customer by Month and Kind of Customer in Gunungkidul Regency, 2022

Bulan Month	Rumah Tangga House- hold	Niaga Business	Sosial Social	Pemerintah Government	Hidran Umum Public Facility	Industri Industry	Jumlah Total
(1)	(2)	(3)	(4)	(5)	(6)	(7)	(8)
Januari/ January	52 808	251	1 468	362	1 044	7	55 940
Pebruari/ February	52 859	262	1 467	355	1 045	7	55 995
Maret/ March	52 930	263	1 472	355	1 043	7	56 070
April/ April	52 981	265	1 437	407	1 042	7	56 139
Mei/ May	53 017	270	1 433	420	1 033	7	56 180
Juni/ June	53 084	274	1 438	420	1 030	7	56 253
Juli/ July	54 721	276	1 445	420	1 027	7	57 896
Agustus/ August	54 882	276	1 448	420	1 029	7	58 062
September/ September	54 978	277	1 450	422	1 027	7	58 161
Oktober/ October	55 011	292	1 451	410	1 028	7	58 199
Nopember/ November	55 087	292	1 460	410	1 011	7	58 267
Desember/ December	55 360	309	1 418	445	1 182	7	58 721

Sumber/Source: Perusahaan Daerah Air Minum Kabupaten Gunungkidul
 Sanitary Water Region Corporation of Gunungkidul Regency

Tabel
Table 6.12

Instalasi Air Minum yang Dikelola Perusahaan Daerah Air Minum menurut Lokasi Instalasi dan Karakteristiknya di Kabupaten Gunungkidul, 2022
Water Supply Installation That Exploited by Water Supply Establishment by Locations and Characteristic in Gunungkidul Regency, 2022

Lokasi Instalasi <i>Installations Placement</i>	Kapasitas Sumber Resource Capacity <i>(Lt/Sec)</i>	Kapasitas Pomba Pump Capacity <i>(Lt/Sec)</i>	Sistem System <i>(Lt/Sec)</i>	Sistem Distribusi <i>Distribution System</i>	Jumlah Sambungan Terpasang Number of Ready Installation	
					Graf SR	HU
(1)	(2)	(3)	(4)	(5)	(6)	(7)
Panggung						
-Banyumeneng	15	2,30	1,72	pompanisasi		
Paliyan						
- Tahunan	10	3,6	2	pompanisasi		
Saptosari						
- Ngobaran (Intake)	180	75,20	49	pompanisasi		
Baron						
-Baron (Intake)	800	138,2	58	pompanisasi		
Rongkop						
-Sawahan	8	5,2	3,5	pompanisasi		
-Pucung	10	3,5	3,5	pompanisasi		
-Trayu	0	0	0	pompanisasi		
Semanu						
-Seropan (Intake)	950	149,1	110,6	pompanisasi		
-wilayu 1	9	5	3,5	pompanisasi		
-munggi	10	2,5	2,5	pompanisasi		
Bribin						
-R1 (Intake)	750	116,5	47,01	pompanisasi		
Ponjong						
-Payak	4	2,5	2,5	pompanisasi		

Lanjutan Tabel/*Continued Table 6.12*

Lokasi Instalasi <i>Installations Placement</i>	Kapasitas Sumber Resource Capacity (Lt/Sec)	Kapasitas Pompa Pump Capacity (Lt/Sec)	Sistem System (Lt/Sec)	Sistem Distribusi <i>Distribution System</i>	Jumlah Sambungan Terpasang <i>Number of Ready Installation</i>	
					Graf SR	HU
(1)	(2)	(3)	(4)	(5)	(6)	(7)
Wonosari						
- Hargobinangun I	30	13	11	pompanisasi		
- Hargobinangun II	40	35,5	23	pompanisasi		
- Ngembel	20	18	18	pompanisasi		
- Gelung	10	4,5	4,5	pompanisasi		
- Tawarsari	25	15,7	15	pompanisasi		
- Tawarsari	15	4,7	4,7	pompanisasi		
- Gempur	20	12	11	pompanisasi		
- Siyono	20	15,8	13,8	pompanisasi		
- Baleharjo	17	7,4	7	pompanisasi		
- Plosodoyong	40	16,4	16,4	pompanisasi		
- Ledoksari	20	9	9	pompanisasi		
- Karangrejek	20	15,4	14	pompanisasi		
Playen						
- Mendongan	7	4	4	pompanisasi		
- Gading	0	0	0	pompanisasi		
- Bunder (MA/Grav)	40	46,5	27	pompanisasi		
- Ngleri	7	2,6	2,6	pompanisasi		
Nglipar						
- Belik Ri	0	0	0	pompanisasi		

Sumber/Source: Perusahaan Daerah Air Minum Kabupaten Gunungkidul
Sanitary Water Region Corporation of Gunungkidul Regency

Tabel
Table 6.13**Tarif Air Minum menurut Golongan Pelanggan dan Klasifikasi Volume Konsumsi di Kabupaten Gunungkidul, 2022**
Price of Water Supply by Customer Group and Consumptions Volume Classifications in Gunungkidul Regency, 2022

Golongan Pelanggan <i>Customer Groups</i>	A (0-10m³)	B (11-20m³)	C (>20m³)	D (>30m³)
(1)	(2)	(3)	(4)	(5)
Sosial				
1. Sosial Umum	4,000	4,500	5,000	5,000
2. Sosial Khusus	4,000	4,500	5,000	5,000
Non Niaga				
1. Rumah Tangga I	4,750	5,000	5,500	5,500
2. Rumah Tangga II	5,750	6,250	6,750	6,750
3. Rumah Tangga II	5,750	6,500	7,250	7,250
4. Inst. Pemerintah	6,000	7,000	8,500	8,500
Niaga				
1. Niaga Kecil	8,400	10,000	12,000	12,000
2. Niaga Besar	9,800	12,000	15,000	15,000
Industri				
1. Industri Kecil	11,200	14,000	17,000	17,000
2. Industri Besar	12,600	16,000	19,000	19,000
Khusus				
1. Warung Air/Terminal	10,000	10,000	10,000	10,000
2. Air Pelabuhan	12,600	16,000	19,000	19,000
3. KESEPAKATAN				
3.1. NON KOMERSIAL	>= 6.300			
3.2. KOMERSIAL	>=12.000			

Sumber/Source: Perusahaan Daerah Air Minum Kabupaten Gunungkidul
Sanitary Water Region Corporation of Gunungkidul Regency

Jumlah Akomodasi Hotel dan Rumah Makan di Kabupaten Gunungkidul

Number of Hotel Accommodation and Restaurant in Gunungkidul Regency

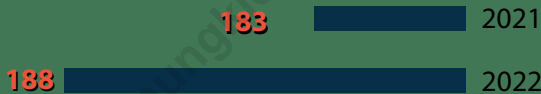

designed by freepik

Jumlah Pengunjung di Kabupaten Gunungkidul, 2022

Number of Visitors in Gunungkidul Regency, 2020



3.106.063

Wisnus

Domestic Tourists



709

Wisman

Foreign Tourists

PENJELASAN TEKNIS**TECHNICAL NOTES**

1. Wisatawan mancanegara (wisman) ialah setiap pengunjung yang mengunjungi suatu negara di luar tempat tinggalnya, didorong oleh satu atau beberapa keperluan tanpa bermaksud memperoleh penghasilan di tempat yang dikunjungi dan lamanya kunjungan tersebut tidak lebih dari satu tahun (12 bulan). Definisi ini mencakup 2 (dua) kategori wisatawan mancanegara, yaitu :
 - a. Wisatawan (turis) ialah setiap pengunjung seperti definisi di atas yang tinggal paling sedikit 24 jam, akan tetapi tidak lebih dari 1 (satu) tahun di tempat yang dikunjungi, dengan maksud antara lain: berlibur, rekreasi, olah raga, bisnis, menghadiri pertemuan, studi, dan kunjungan dengan alasan kesehatan.
 - b. Excursionist ialah setiap pengunjung seperti definisi di atas yang tinggal kurang dari 24 jam di tempat yang dikunjungi (termasuk "Cruise passengers"). Cruise Passengers ialah setiap pengunjung yang tiba di suatu negara di mana mereka tidak menginap di akomodasi yang tersedia di negara tersebut, misalnya dengan kapal laut.
 2. Rata-rata lama tinggal adalah rata-rata waktu tinggal wisatawan mancanegara di Indonesia untuk
1. *An International Visitor is any person visiting a country other than his usual place of residence for any reason other than for earning income in the country visited, and the length of stay is no more than one year (12 months). This definition covers two categories of foreign visitors, namely:*
 - a. *"Tourist" is any visitor staying for at least 24 hours, but no more than one year, in the country visited, with the intention of visiting, and for any of these purposes: Pleasure, recreation and sports, Business, visiting friends and relatives, missions, attending meetings, conferences, visit for health reasons and study.*
 - b. *"Excursionist" is any visitor staying less than 24 hours in the country visited including, "Cruise Passengers", i.e. visitors arriving in a country without staying in any accommodation available in the visited country.*
 2. *Average length of stay is the average stay duration of foreign visitor in Indonesia for one trip.*

satu kali kunjungan.

3. Usaha penyediaan akomodasi adalah usaha yang menyediakan pelayanan penginapan yang dapat dilengkapi dengan pelayanan pariwisata lainnya. Usaha penyediaan akomodasi dapat berupa hotel, vila, pondok wisata, bumi perkemahan, persinggahan karavan, dan akomodasi lainnya yang digunakan untuk tujuan pariwisata.
 4. Hotel adalah penyediaan akomodasi secara harian berupa kamar-kamar di dalam satu bangunan yang dapat dilengkapi dengan jasa pelayanan makan dan minum, kegiatan hiburan dan atau fasilitas lainnya. Hotel terdiri dari hotel berbintang dan hotel non- bintang.
 5. Hotel bintang adalah usaha penyediaan jasa pelayanan penginapan, makan minum serta jasa lainnya bagi umum dengan menggunakan sebagian atau seluruh bangunan. Usaha ini dikelola secara komersial serta memenuhi ketentuan persyaratan sebagai hotel bintang (termasuk berlian) yang ditetapkan dalam surat keputusan instansi yang membinanya. Misalnya hotel bintang lima, hotel bintang empat dan seterusnya.
 6. Tingkat penghunian kamar hotel adalah persentase banyaknya
3. *The business of providing accommodation is a business that provides specialty services that can be equipped with other tourism services. It includes hotel, villa, cottage, camping, caravan stop, and other accommodation that are used for tourism purposes.*
 4. *Hotel is a daily supply of accommodation rooms within a building which can be equipped with eating and drinking services, entertainment activities and/or other facilities. Hotel consists of a classified hotel and a non-classified hotel*
 5. *A star hotel is the business of providing an accommodation, eating and drinking as well as other services for the public by using a building or a part of a building. It is managed commercially and meets specified requirements as a star hotel (including diamonds) set forth in the decree of fostering agency. For example, five star hotel, four star hotel, and so on.*
 6. *Room occupancy rate is the number of room-nights occupied*

malam kamar yang dihuni terhadap banyaknya malam kamar yang tersedia.

divided by the number of room-nights available, multiplied by 100 percent.

7. Rata-rata lamanya tamu menginap adalah banyaknya malam tempat tidur yang terpakai (malam tamu) dengan banyaknya tamu yang menginap di hotel atau akomodasi lainnya.

7. *Average length of stay is the number of bed-nights used (guest night) divided by the number of guests coming to spend the night at the accommodation.*

<https://gunungkidulkab.bps.go.id>

ULASAN

Pada tahun 2022, dari sebanyak 77 objek wisata, jumlah wisatawan yang datang berkunjung sebanyak 3.106.772 dimana wisatawan nusantara sebanyak 3.106.063 dan wisatawan mancanegara 709 orang. Paling banyak wisatawan datang ke objek wisata di kecamatan Tanjungsari sebanyak 1.167.475 orang.

Pada tahun 2022 jumlah restoran/ rumah makan yang ada di Kabupaten Gunungkidul sebanyak 1.059 dan hotel sebanyak 188.

DESCRIPTION

In 2022, out of 77 tourist objects, the number of tourists who come to visit is 3,106,772, of which there are 3,106,063 domestic tourists and 709 foreign tourists. Most tourists come to tourist objects in the Tanjungsari sub-district as many as 1,167,475 people.

In 2022 the number of restaurants/ eateries in Gunungkidul Regency is 1,059 and hotels will be 188.

Tabel
Table 7.1**Jumlah Rumah Makan/Restoran Menurut Kecamatan di
Kabupaten Gunungkidul, 2019–2022**
**Number of Restaurants by Subdistrict in Gunungkidul
Regency, 2019–2022**

Kecamatan Subdistrict	2020	2021	2022
(1)	(2)	(3)	(4)
Panggang	29	30	30
Purwosari	7	7	8
Paliyan	6	6	6
Saptosari	45	45	45
Tepus	130	132	132
Tanjungsari	366	366	367
Rongkop	12	12	12
Girisubo	40	40	40
Semanu	38	38	38
Ponjong	46	46	46
Karangmojo	21	21	22
Wonosari	156	161	170
Playen	48	49	50
Patuk	32	32	32
Gedangsari	10	10	10
Nglipar	11	11	11
Ngawen	11	6	6
Semin	34	34	34
Gunungkidul	1 042	1 046	1 059

Sumber/Source: Dinas Pariwisata Kabupaten Gunungkidul
Tourist Services of Gunungkidul Regency

Tabel
Table 7.2**Jumlah Akomodasi Hotel Menurut Kecamatan di
Kabupaten Gunungkidul, 2021 dan 2022**
**Number of Hotel Accomodations by Subdistrict in
Gunungkidul Regency, 2021 and 2022**

Kecamatan Subdistrict	Hotel Hotels		Kamar Rooms		Tempat Tidur Beds	
	2021	2022	2021	2022	2021	2022
(1)	(2)	(3)	(4)	(5)	(6)	(7)
Panggang	-	3	-	17	-	34
Purwosari	49	49	452	452	883	883
Paliyan	-	-	-	-	-	-
Saptosari	1	1	6	6	12	12
Tepus	56	56	387	387	701	701
Tanjungsari	54	55	440	452	781	805
Rongkop	-	-	-	-	-	-
Girisubo	2	2	7	14	14	28
Semanu	-	-	-	-	-	-
Ponjong	-	-	-	-	-	-
Karangmojo	1	1	12	12	24	24
Wonosari	18	18	225	219	616	624
Playen	-	1	-	115	-	230
Patuk	2	2	16	16	42	42
Gedangsari	-	-	-	-	-	-
Nglipar	-	-	-	-	-	-
Ngawen	-	-	-	-	-	-
Semin	-	-	-	-	-	-
Jumlah/Total	183	188	1 545	1 690	3 073	3 383

Sumber/Source: Dinas Pariwisata Kabupaten Gunungkidul
Tourist Services of Gunungkidul Regency

Tabel
Table 7.3**Jumlah Obyek Wisata dan Pengunjung menurut
Kecamatan di Kabupaten Gunungkidul, 2022**
**Number of Visitors to Public Recreation Areas by Subdistrict
in Gunungkidul Regency, 2022**

Kecamatan Subdistrict	Obyek Wisata Public Recreation Areas	Wisnus Domestic Tourists	Wisman Foreign Tourists	Jumlah Total
(1)	(2)	(3)	(4)	(5)
Panggung	4	692 774	-	692 774
Purwosari	6	252 917	-	252 917
Paliyan	4	40 700	-	40 700
Saptosari	4	102 784	7	102 791
Tepus	12	398 275	104	398 379
Tanjungsari	11	1 167 427	48	1 167 475
Rongkop	-	-	-	-
Girisubo	7	116 293	-	116 293
Semanu	3	128 759	-	128 759
Ponjong	5	4 280	-	4 280
Karangmojo	2	51 815	189	52 004
Wonosari	1	7 632	15	7 647
Playen	2	22 698	272	22 970
Patuk	8	93 354	15	93 369
Gedangsari	3	6 106	19	6 125
Nglipar	1	3 355	38	3 393
Ngawen	3	14 303	2	14 305
Semin	1	2 591	-	2 591
Jumlah/Total 2022	77	3 106 063	709	3 106 772

Sumber/Source: Dinas Pariwisata Kabupaten Gunungkidul
Tourist Services of Gunungkidul Regency

Tabel
Table 7.4

Jumlah Pengunjung dan Pendapatan Obyek Wisata yang melalui Pos Baron menurut bulan di Kabupaten Gunungkidul, 2021 – 2022
Number of Visitors and Revenue of Tourism through Baron Post by month in Gunungkidul Regency, 2021– 2022

Bulan Month	2021		2022	
	Pengunjung Visitors	Pendapatan Income Rp	Pengunjung Visitors	Pendapatan Income Rp
(1)	(2)	(3)	(4)	(5)
Januari/ January	27 427	260 556 500	66 034	627 323 475
Pebruari/ February	19 229	182 675 500	31 595	300 152 500
Maret/ March	38 030	361 285 000	54 097	513 921 500
April/ April	29 680	281 960 000	9 259	87 960 500
Mei/ May	66 753	634 153 500	132 031	1 254 294 500
Juni/ June	50 581	480 519 500	61 506	582 179 000
Juli/ July	720	6 840 000	53 787	509 551 500
Agustus/ August	-	-	32 808	311 676 000
September/ September	-	-	30 702	289 341 500
Oktober/ October	8 712	82 764 000	36 550	343 083 000
Nopember/ November	38 766	368 277 000	29 917	283 185 500
Desember/ December	82 999	788 490 500	55 604	521 578 500
Jumlah/Total	362 897	3 447 521 500	593 890	5 624 247 475

Sumber/Source: Dinas Pariwisata Kabupaten Gunungkidul
 Tourist Services of Gunungkidul Regency

Tabel
Table 7.5

**Jumlah Pengunjung dan Pendapatan Obyek Wisata
yang melalui Pos Tepus menurut bulan di Kabupaten
Gunungkidul, 2021 – 2022**
**Number of Visitors and Revenue of Tourism through Tepus
Post by month in Gunungkidul Regency, 2021 – 2022**

Bulan Month	2021		2022	
	Pengunjung Visitors	Pendapatan Income Rp	Pengunjung Visitors	Pendapatan Income Rp
(1)	(2)	(3)	(4)	(5)
Januari/ January	8 954	85 063 000	19 233	182 713 500
Pebruari/ February	4 582	43 529 000	7 517	71 411 500
Maret/ March	9 171	87 124 500	11 483	109 088 500
April/ April	8 590	81 605 000	1 927	18 306 500
Mei/ May	23 457	222 841 500	42 610	404 795 000
Juni/ June	13 689	130 045 500	16 010	152 095 000
Juli/ July	358	3 401 000	13 743	130 558 500
Agustus/ August	-	-	10 487	98 866 500
September/ September	-	-	8 470	79 800 000
Oktober/ October	2 456	23 332 000	10 508	99 826 000
Nopember/ November	11 180	106 210 000	8 523	80 968 500
Desember/ December	19 982	189 829 000	14 972	142 234 000
Jumlah/Total	102 419	972 980 500	165 483	1 570 663 500

Sumber/Source: Dinas Pariwisata Kabupaten Gunungkidul
Tourist Services of Gunungkidul Regency

Tabel
Table 7.6

Jumlah Pengunjung dan Pendapatan Obyek Wisata yang melalui Pos Pulegundes menurut bulan di Kabupaten Gunungkidul, 2021 – 2022
Number of Visitors and Revenue of Tourism through Pulegundes Post by month in Gunungkidul Regency, 2021 – 2022

Bulan Month	2021		2022	
	Pengunjung Visitors	Pendapatan Income Rp	Pengunjung Visitors	Pendapatan Income Rp
(1)	(2)	(3)	(4)	(5)
Januari/ January	8 817	83 761 500	23 368	221 996 000
Pebruari/ February	3 879	36 850 500	9 350	88 825 000
Maret/ March	9 635	91 532 500	16 028	152 266 000
April/ April	8 862	84 189 000	2 674	25 403 000
Mei/ May	23 720	225 340 000	41 579	395 000 500
Juni/ June	13 995	132 952 500	14 690	138 918 500
Juli/ July	511	4 854 500	15 530	147 535 000
Agustus/ August	-	-	8 416	79 952 000
September/ September	-	-	6 967	66 186 500
Oktober/ October	3 195	30 352 500	8 831	83 894 500
Nopember/ November	12 669	120 355 500	7 097	67 421 500
Desember/ December	20 142	191 349 000	10 751	102 134 500
Jumlah/Total	105 425	1 001 537 500	165 281	1 569 533 000

Sumber/Source: Dinas Pariwisata Kabupaten Gunungkidul
 Tourist Services of Gunungkidul Regency

Tabel 7.7
Table

Jumlah Pengunjung dan Pendapatan Obyek Wisata yang melalui Pos Ngrehenan menurut bulan di Kabupaten Gunungkidul, 2021 – 2022
Number of Visitors and Revenue of Tourism through Ngrehenan Post by month in Gunungkidul Regency, 2021 – 2022

Bulan Month	2021		2022	
	Pengunjung Visitors	Pendapatan Income Rp	Pengunjung Visitors	Pendapatan Income Rp
(1)	(2)	(3)	(4)	(5)
Januari/ January	5 782	26 019 000	13 454	60 543 000
Pebruari/ February	2 345	10 552 500	5 050	22 725 000
Maret/ March	6 688	30 096 000	8 374	37 683 000
April/ April	4 683	21 073 500	935	4 207 500
Mei/ May	15 454	69 543 000	22 373	100 678 500
Juni/ June	6 612	29 754 000	8 538	38 421 000
Juli/ July	156	702 000	8 666	38 997 000
Agustus/ August	-	-	6 233	28 021 500
September/ September	-	-	5 344	24 048 000
Oktober/ October	1 461	6 574 500	5 408	24 336 000
Nopember/ November	6 698	30 141 000	2 686	12 087 000
Desember/ December	9 216	41 472 000	5 151	23 179 500
Jumlah/Total	59 095	265 927 500	92 212	414 927 000

Sumber/Source: Dinas Pariwisata Kabupaten Gunungkidul
Tourist Services of Gunungkidul Regency

Tabel
Table 7.8

Jumlah Pengunjung dan Pendapatan Obyek Wisata yang melalui Pos Sepanjang menurut bulan di Kabupaten Gunungkidul, 2021 – 2022
Number of Visitors and Revenue of Tourism through Sepanjang Post by month in Gunungkidul Regency, 2021 – 2022

Bulan Month	2021		2022	
	Pengunjung Visitors	Pendapatan Income Rp	Pengunjung Visitors	Pendapatan Income Rp
(1)	(2)	(3)	(4)	(5)
Januari/ January	-	-	-	-
Pebruari/ February	-	-	-	-
Maret/ March	-	-	-	-
April/ April	-	-	-	-
Mei/ May	-	-	-	-
Juni/ June	-	-	-	-
Juli/ July	-	-	-	-
Agustus/ August	-	-	-	-
September/ September	-	-	-	-
Oktober/ October	-	-	-	-
Nopember/ November	-	-	-	-
Desember/ December	-	-	-	-
Jumlah/Total	-	-	-	-

Sumber/Source: Dinas Pariwisata Kabupaten Gunungkidul
 Tourist Services of Gunungkidul Regency

Tabel
Table 7.9**Jumlah Pengunjung dan Pendapatan Obyek Wisata yang melalui Pos Wediombo, Gunung Batur dan Watulumbang menurut bulan di Kabupaten Gunungkidul, 2021 – 2022**
Number of Visitors and Revenue of Tourism through Wediombo, Gunung Batur and Watulumbang Post by month in Gunungkidul Regency, 2021 – 2022

Bulan Month	2021		2022	
	Pengunjung Visitors	Pendapatan Income Rp	Pengunjung Visitors	Pendapatan Income Rp
(1)	(2)	(3)	(4)	(5)
Januari/ January	6 446	29 007 000	12 787	57 541 500
Pebruari/ February	3 616	16 272 000	5 688	25 596 000
Maret/ March	8 168	36 756 000	8 932	40 194 000
April/ April	7 815	35 167 500	1 987	8 941 500
Mei/ May	20 513	92 308 500	30 191	135 859 500
Juni/ June	10 387	46 741 500	9 346	42 057 000
Juli/ July	571	2 569 500	9 602	43 209 000
Agustus/ August	-	-	9 640	43 380 000
September/ September	-	-	6 913	31 108 500
Oktober/ October	2 349	10 570 500	6 947	31 261 500
Nopember/ November	6 992	31 464 000	5 288	23 796 000
Desember/ December	9 820	44 190 000	8 972	40 374 000
Jumlah/Total	76 677	345 046 500	116 293	523 318 500

Sumber/Source: Dinas Pariwisata Kabupaten Gunungkidul
Tourist Services of Gunungkidul Regency

Tabel
Table 7.10

Jumlah Pengunjung dan Pendapatan Obyek Wisata yang melalui Pos Siung menurut bulan di Kabupaten Gunungkidul, 2021 – 2022
Number of Visitors and Revenue of Tourism through Siung Post by month in Gunungkidul Regency, 2021 – 2022

Bulan Month	2021		2022	
	Pengunjung Visitors	Pendapatan Income Rp	Pengunjung Visitors	Pendapatan Income Rp
(1)	(2)	(3)	(4)	(5)
Januari/ January	5 435	24 457 500	9 553	42 988 500
Pebruari/ February	3 358	15 111 000	3 851	17 329 500
Maret/ March	6 437	28 966 500	6 653	29 938 500
April/ April	5 275	23 737 500	1 665	7 492 500
Mei/ May	13 044	58 698 000	16 105	72 472 500
Juni/ June	7 439	33 475 500	5 951	26 779 500
Juli/ July	469	2 110 500	4 932	22 194 000
Agustus/ August	-	-	3 448	15 516 000
September/ September	-	-	2 863	12 883 500
Oktober/ October	1 210	5 445 000	2 893	13 018 500
Nopember/ November	4 648	20 916 000	2 466	11 097 000
Desember/ December	7 193	32 368 500	3 523	15 673 500
Jumlah/Total	54 508	245 286 000	63 903	287 383 500

Sumber/Source: Dinas Pariwisata Kabupaten Gunungkidul
Tourist Services of Gunungkidul Regency

Tabel
Table 7.11

**Jumlah Pengunjung dan Pendapatan Obyek Wisata
yang melalui Pos JJLS menurut bulan di Kabupaten
Gunungkidul, 2021 – 2022**
**Number of Visitors and Revenue of Tourism through JJLS
Post by month in Gunungkidul Regency, 2021 – 2022**

Bulan Month	2021		2022	
	Pengunjung Visitors	Pendapatan Income Rp	Pengunjung Visitors	Pendapatan Income Rp
(1)	(2)	(3)	(4)	(5)
Januari/ January	23 977	227 781 500	45 058	428 051 000
Pebruari/ February	14 083	133 788 500	20 959	199 110 500
Maret/ March	30 217	287 061 500	37 297	354 321 500
April/ April	22 518	213 921 000	6 802	64 619 000
Mei/ May	60 304	572 888 000	95 651	908 684 500
Juni/ June	40 984	389 348 000	39 427	371 231 500
Juli/ July	874	8 303 000	40 855	388 122 500
Agustus/ August	-	-	35 367	335 226 500
September/ September	-	-	29 149	276 250 500
Oktober/ October	6 326	60 097 000	31 842	302 499 000
Nopember/ November	26 119	248 130 500	32 012	301 121 500
Desember/ December	50 818	482 771 000	51 664	488 195 500
Jumlah/Total	276 220	2 624 090 000	466 083	4 417 433 500

Sumber/Source: Dinas Pariwisata Kabupaten Gunungkidul
Tourist Services of Gunungkidul Regency

Tabel
Table 7.12

Jumlah Pengunjung dan Pendapatan Obyek Wisata yang melalui Pos Goa Cerme menurut bulan di Kabupaten Gunungkidul, 2021 – 2022
Number of Visitors and Revenue of Tourism through Cerme Cave Post by month in Gunungkidul Regency, 2021 – 2022

Bulan Month	2021		2022	
	Pengunjung Visitors	Pendapatan Income Rp	Pengunjung Visitors	Pendapatan Income Rp
(1)	(2)	(3)	(4)	(5)
Januari/ January	4	11 200	93	260 400
Pebruari/ February	40	112 000	100	280 000
Maret/ March	-	-	200	560 000
April/ April	72	201 600	100	280 000
Mei/ May	120	336 000	200	560 000
Juni/ June	-	-	-	-
Juli/ July	-	-	200	560 000
Agustus/ August	-	-	200	560 000
September/ September	-	-	-	-
Oktober/ October	-	-	-	-
Nopember/ November	145	406 000	300	840 000
Desember/ December	107	299 600	133	372 400
Jumlah/Total	488	1 366 400	1 526	4 272 800

Sumber/Source: Dinas Pariwisata Kabupaten Gunungkidul
 Tourist Services of Gunungkidul Regency

Tabel
Table 7.13

Jumlah Pengunjung dan Pendapatan Obyek Wisata yang melalui Pos G.Gambar menurut bulan di Kabupaten Gunungkidul, 2021 – 2022
Number of Visitors and Revenue of Tourism through G.Gambar Post by month in Gunungkidul Regency, 2021 – 2022

Bulan Month	2021		2022	
	Pengunjung Visitors	Pendapatan Income Rp	Pengunjung Visitors	Pendapatan Income Rp
(1)	(2)	(3)	(4)	(5)
Januari/ January	84	235 200	98	274 400
Pebruari/ February	70	196 000	52	145 600
Maret/ March	110	308 000	127	355 600
April/ April	55	154 000	31	86 800
Mei/ May	120	336 000	151	422 800
Juni/ June	100	280 000	52	145 600
Juli/ July	50	140 000	122	341 600
Agustus/ August	-	-	117	327 600
September/ September	-	-	100	280 000
Oktober/ October	-	-	53	148 400
Nopember/ November	81	226 800	101	282 800
Desember/ December	119	333 200	109	305 200
Jumlah/Total	789	2 209 200	1 113	3 116 400

Sumber/Source: Dinas Pariwisata Kabupaten Gunungkidul
Tourist Services of Gunungkidul Regency

Tabel
Table 7.14

Jumlah Pengunjung dan Pendapatan Obyek Wisata yang melalui Pos Nglanggeran menurut bulan di Kabupaten Gunungkidul, 2021 – 2022
Number of Visitors and Revenue of Tourism through Nglanggeran Post by month in Gunungkidul Regency, 2021 – 2022

Bulan Month	2021		2022	
	Pengunjung Visitors	Pendapatan Income Rp	Pengunjung Visitors	Pendapatan Income Rp
(1)	(2)	(3)	(4)	(5)
Januari/ January	5 656	11 312 000	10 160	20 320 000
Pebruari/ February	4 706	9 412 000	3 778	7 556 000
Maret/ March	5 322	10 644 000	6 275	12 550 000
April/ April	5 440	10 880 000	2 443	4 886 000
Mei/ May	5 306	10 612 000	10 130	20 260 000
Juni/ June	5 944	11 888 000	5 910	11 820 000
Juli/ July	-	-	6 027	12 054 000
Agustus/ August	-	-	5 292	10 584 000
September/ September	-	-	3 553	7 106 000
Oktober/ October	1 220	2 440 000	5 301	10 602 000
Nopember/ November	5 132	10 264 000	4 869	9 558 000
Desember/ December	10 038	20 076 000	6 425	12 850 000
Jumlah/Total	48 764	97 528 000	70 163	140 146 000

Sumber/Source: Dinas Pariwisata Kabupaten Gunungkidul
 Tourist Services of Gunungkidul Regency

Tabel
Table 7.15

**Jumlah Pengunjung dan Pendapatan Obyek Wisata
yang melalui Pos Bejiharjo menurut bulan di Kabupaten
Gunungkidul, 2021 – 2022**
**Number of Visitors and Revenue of Tourism through
Bejiharjo Post by month in Gunungkidul Regency, 2021 –
2022**

Bulan Month	2021		2022	
	Pengunjung Visitors	Pendapatan Income Rp	Pengunjung Visitors	Pendapatan Income Rp
(1)	(2)	(3)	(4)	(5)
Januari/ January	1 477	14 031 500	5 571	52 924 500
Pebruari/ February	1 034	9 823 000	2 256	21 432 000
Maret/ March	1 565	14 867 500	4 121	39 149 500
April/ April	1 574	14 953 000	424	4 028 000
Mei/ May	1 947	18 496 500	7 698	73 131 000
Juni/ June	2 557	24 291 500	4 537	43 101 500
Juli/ July	138	1 311 000	4 790	45 505 000
Agustus/ August	-	-	3 002	28 519 000
September/ September	-	-	2 017	19 161 500
Oktober/ October	813	7 723 500	2 665	25 317 500
Nopember/ November	3 350	31 825 000	2 311	21 669 500
Desember/ December	6 349	60 315 500	6 813	64 723 500
Jumlah/Total	20 804	197 638 000	46 205	438 662 500

Sumber/Source: Dinas Pariwisata Kabupaten Gunungkidul
Tourist Services of Gunungkidul Regency

Tabel
Table 7.16

Jumlah Pengunjung dan Pendapatan Obyek Wisata yang melalui Pos Bleberan menurut bulan di Kabupaten Gunungkidul, 2021 – 2022
Number of Visitors and Revenue of Tourism through Bleberan Post by month in Gunungkidul Regency, 2021 – 2022

Bulan Month	2021		2022	
	Pengunjung Visitors	Pendapatan Income Rp	Pengunjung Visitors	Pendapatan Income Rp
(1)	(2)	(3)	(4)	(5)
Januari/ January	2 071	4 142 000	2 610	5 220 000
Pebruari/ February	891	1 782 000	1 203	2 406 000
Maret/ March	2 356	4 712 000	2 202	4 404 000
April/ April	1 282	2 564 000	524	1 048 000
Mei/ May	1 938	3 876 000	4 822	9 644 000
Juni/ June	2 924	5 848 000	1 632	3 264 000
Juli/ July	389	778 000	2 308	4 616 000
Agustus/ August	-	-	1 832	3 664 000
September/ September	-	-	1 427	2 854 000
Oktober/ October	-	-	1 691	3 382 000
Nopember/ November	1 779	3 558 000	764	1 468 000
Desember/ December	2 695	5 390 000	1 955	3 910 000
Jumlah/Total	16 325	32 650 000	22 970	45 880 000

Sumber/Source: Dinas Pariwisata Kabupaten Gunungkidul
 Tourist Services of Gunungkidul Regency

Tabel
Table 7.17

Jumlah Pengunjung dan Pendapatan Obyek Wisata yang melalui Pos Pacarejo menurut bulan di Kabupaten Gunungkidul, 2021 – 2022
Number of Visitors and Revenue of Tourism through Pacarejo Post by month in Gunungkidul Regency, 2021 – 2022

Bulan Month	2021		2022	
	Pengunjung Visitors	Pendapatan Income Rp	Pengunjung Visitors	Pendapatan Income Rp
(1)	(2)	(3)	(4)	(5)
Januari/ January	-	-	203	913 500
Pebruari/ February	-	-	-	-
Maret/ March	-	-	-	-
April/ April	-	-	-	-
Mei/ May	-	-	336	1 512 000
Juni/ June	135	607 500	216	972 000
Juli/ July	-	-	167	751 500
Agustus/ August	-	-	-	-
September/ September	-	-	377	1 696 500
Oktober/ October	-	-	-	-
Nopember/ November	-	-	30	-
Desember/ December	166	747 000	214	963 000
Jumlah/Total	301	1 354 500	1 543	6 808 500

Sumber/Source: Dinas Pariwisata Kabupaten Gunungkidul
Tourist Services of Gunungkidul Regency

Tabel
Table 7.18

Jumlah Pengunjung dan Pendapatan Obyek Wisata yang melalui Pos Ngestirejo menurut bulan di Kabupaten Gunungkidul, 2021 – 2022
Number of Visitors and Revenue of Tourism through Ngestirejo Post by month in Gunungkidul Regency, 2021 – 2022

Bulan Month	2021		2022	
	Pengunjung Visitors	Pendapatan Income Rp	Pengunjung Visitors	Pendapatan Income Rp
(1)	(2)	(3)	(4)	(5)
Januari/ January	2 903	27 578 500	9 392	89 224 000
Pebruari/ February	1 180	11 210 000	3 415	32 442 500
Maret/ March	3 807	36 166 500	6 895	65 502 500
April/ April	3 760	35 720 000	1 066	10 127 000
Mei/ May	8 143	77 358 500	22 240	211 280 000
Juni/ June	4 425	42 037 500	7 897	75 021 500
Juli/ July	-	-	6 090	57 855 000
Agustus/ August	-	-	4 945	46 977 500
September/ September	-	-	4 203	39 928 500
Oktober/ October	921	8 749 500	4 504	42 788 000
Nopember/ November	3 819	36 280 500	4 075	38 712 500
Desember/ December	4 654	44 213 000	8 341	79 239 500
Jumlah/Total	33 612	319 314 000	83 063	789 098 500

Sumber/Source: Dinas Pariwisata Kabupaten Gunungkidul
 Tourist Services of Gunungkidul Regency

Tabel 7.19
Table

Jumlah Pengunjung dan Pendapatan Obyek Wisata yang melalui Pos Banjarejo menurut bulan di Kabupaten Gunungkidul, 2021 – 2022
Number of Visitors and Revenue of Tourism through Banjarejo Post by month in Gunungkidul Regency, 2021 – 2022

Bulan Month	2021		2022	
	Pengunjung Visitors	Pendapatan Income Rp	Pengunjung Visitors	Pendapatan Income Rp
(1)	(2)	(3)	(4)	(5)
Januari/ January	3 480	33 060 000	4 126	39 197 000
Pebruari/ February	1 676	15 922 000	1 281	12 169 500
Maret/ March	4 685	44 507 500	2 530	24 035 000
April/ April	2 933	27 863 500	-	-
Mei/ May	6 734	63 973 000	5 930	56 335 000
Juni/ June	2 728	25 916 000	1 610	15 295 000
Juli/ July	-	-	1 362	12 939 000
Agustus/ August	-	-	-	-
September/ September	-	-	-	-
Oktober/ October	848	8 056 000	1 054	10 013 000
Nopember/ November	2 465	23 417 500	924	8 778 000
Desember/ December	3 081	29 269 500	3 445	32 727 500
Jumlah/Total	28 630	271 985 000	22 262	211 489 000

Sumber/Source: Dinas Pariwisata Kabupaten Gunungkidul
Tourist Services of Gunungkidul Regency

Tabel
Table 7.20

Jumlah Pengunjung dan Pendapatan Obyek Wisata yang melalui Pos Watugapit menurut bulan di Kabupaten Gunungkidul, 2021 – 2022
Number of Visitors and Revenue of Tourism through Watugapit Post by month in Gunungkidul Regency, 2021 – 2022

Bulan Month	2021		2022	
	Pengunjung Visitors	Pendapatan Income Rp	Pengunjung Visitors	Pendapatan Income Rp
(1)	(2)	(3)	(4)	(5)
Januari/ January	5 799	26 095 500	26 001	117 004 500
Pebruari/ February	18 575	83 587 500	22 040	99 180 000
Maret/ March	25 800	116 100 000	24 190	108 855 000
April/ April	14 840	66 780 000	5 638	25 371 000
Mei/ May	17 400	78 300 000	27 437	123 466 500
Juni/ June	13 601	61 204 500	22 121	99 544 500
Juli/ July	-	-	25 114	113 013 000
Agustus/ August	-	-	18 380	82 710 000
September/ September	-	-	21 745	97 852 500
Oktober/ October	2 378	10 701 000	15 195	68 377 500
Nopember/ November	15 640	70 380 000	19 119	86 035 500
Desember/ December	25 370	114 165 000	24 411	109 849 500
Jumlah/Total	139 403	627 313 500	251 391	1 131 259 500

Sumber/Source: Dinas Pariwisata Kabupaten Gunungkidul
 Tourist Services of Gunungkidul Regency

Tabel 7.21
Table

Jumlah Pengunjung dan Pendapatan Obyek Wisata yang melalui Pos Ngeden menurut bulan di Kabupaten Gunungkidul, 2021 – 2022
Number of Visitors and Revenue of Tourism through Ngeden Post by month in Gunungkidul Regency, 2021 – 2022

Bulan Month	2021		2022	
	Pengunjung Visitors	Pendapatan Income Rp	Pengunjung Visitors	Pendapatan Income Rp
(1)	(2)	(3)	(4)	(5)
Januari/ January	163	733 500	-	-
Pebruari/ February	-	-	-	-
Maret/ March	-	-	837	3 766 500
April/ April	-	-	-	-
Mei/ May	1 624	7 308 000	761	3 424 500
Juni/ June	-	-	-	-
Juli/ July	-	-	-	-
Agustus/ August	-	-	240	1 080 000
September/ September	-	-	-	-
Oktober/ October	-	-	-	-
Nopember/ November	-	-	-	-
Desember/ December	1 610	7 245 000	-	-
Jumlah/Total	3 397	15 286 500	1 838	8 271 000

Sumber/Source: Dinas Pariwisata Kabupaten Gunungkidul
Tourist Services of Gunungkidul Regency

Tabel
Table 7.22

Jumlah Pengunjung dan Pendapatan Obyek Wisata yang melalui Pos Sriten menurut bulan di Kabupaten Gunungkidul, 2021 – 2022
Number of Visitors and Revenue of Tourism through Sriten Post by month in Gunungkidul Regency, 2021 – 2022

Bulan Month	2021		2022	
	Pengunjung Visitors	Pendapatan Income Rp	Pengunjung Visitors	Pendapatan Income Rp
(1)	(2)	(3)	(4)	(5)
Januari/ January	870	3 915 000	694	3 123 000
Pebruari/ February	436	1 962 000	-	-
Maret/ March	1 241	5 584 500	605	2 722 500
April/ April	537	2 416 500	-	-
Mei/ May	984	4 428 000	861	3 874 500
Juni/ June	713	3 208 500	272	1 224 000
Juli/ July	-	-	176	792 000
Agustus/ August	-	-	146	657 000
September/ September	-	-	190	855 000
Oktober/ October	-	-	163	733 500
Nopember/ November	692	3 114 000	80	360 000
Desember/ December	618	2 781 000	206	927 000
Jumlah/Total	6 091	27 409 500	3 393	15 268 500

Sumber/Source: Dinas Pariwisata Kabupaten Gunungkidul
 Tourist Services of Gunungkidul Regency

Tabel
Table 7.23

**Jumlah Wisatawan Mancanegara dan Domestik di
Kabupaten Gunungkidul 2018-2022**
**Number of International and Domestic Visitors in
Gunungkidul Regency 2018-2022**

Tahun Year	Wisatawan Visitors		Jumlah Total
	Mancanegara International	Domestic Domestic	
(1)	(2)	(3)	(4)
2018	22 759	3 032 525	3 055 284
2019	19 191	3 661 612	3 680 803
2020	3 453	1 978 146	1 981 599
2021	8	1 937 627	1 937 635
2022	709	3 106 063	3 106 772

Sumber/Source: Dinas Pariwisata Kabupaten Gunungkidul
Tourist Services of Gunungkidul Regency

Tabel
Table 7.24

Jumlah Pengunjung dan Pendapatan Obyek Wisata yang melalui Pos Gunung Gentong menurut bulan di Kabupaten Gunungkidul, 2021 – 2022
Number of Visitors and Revenue of Tourism through Gunung Gentong Post by month in Gunungkidul Regency, 2021 – 2022

Bulan Month	2021		2022	
	Pengunjung Visitors	Pendapatan Income Rp	Pengunjung Visitors	Pendapatan Income Rp
(1)	(2)	(3)	(4)	(5)
Januari/ January	-	-	-	-
Pebruari/ February	-	-	-	-
Maret/ March	-	-	-	-
April/ April	-	-	-	-
Mei/ May	-	-	-	-
Juni/ June	-	-	-	-
Juli/ July	-	-	-	-
Agustus/ August	-	-	-	-
September/ September	-	-	-	-
Oktober/ October	-	-	-	-
Nopember/ November	-	-	-	-
Desember/ December	-	-	-	-
Jumlah/Total	-	-	-	-

Sumber/Source: Dinas Pariwisata Kabupaten Gunungkidul
 Tourist Services of Gunungkidul Regency

Tabel
Table 7.25

Jumlah Pengunjung dan Pendapatan Obyek Wisata yang melalui Pos Green Village menurut bulan di Kabupaten Gunungkidul, 2021 – 2022
Number of Visitors and Revenue of Tourism through Green Village Post by month in Gunungkidul Regency, 2021 – 2022

Bulan Month	2021		2022	
	Pengunjung Visitors	Pendapatan Income Rp	Pengunjung Visitors	Pendapatan Income Rp
(1)	(2)	(3)	(4)	(5)
Januari/ January	-	-	-	-
Pebruari/ February	-	-	-	-
Maret/ March	-	-	-	-
April/ April	-	-	-	-
Mei/ May	-	-	-	-
Juni/ June	-	-	-	-
Juli/ July	-	-	-	-
Agustus/ August	-	-	-	-
September/ September	-	-	-	-
Oktober/ October	-	-	-	-
Nopember/ November	-	-	-	-
Desember/ December	-	-	-	-
Jumlah/Total	-	-	-	-

Sumber/Source: Dinas Pariwisata Kabupaten Gunungkidul
Tourist Services of Gunungkidul Regency

Tabel
Table 7.26

Jumlah Pengunjung dan Pendapatan Obyek Wisata yang melalui Pos Wonosadi menurut bulan di Kabupaten Gunungkidul, 2021 – 2022
Number of Visitors and Revenue of Tourism through Wonosadi Post by month in Gunungkidul Regency, 2021 – 2022

Bulan Month	2021		2022	
	Pengunjung Visitors	Pendapatan Income Rp	Pengunjung Visitors	Pendapatan Income Rp
(1)	(2)	(3)	(4)	(5)
Januari/ January	-	-	-	-
Pebruari/ February	-	-	-	-
Maret/ March	47	131 600	-	-
April/ April	-	-	-	-
Mei/ May	-	-	-	-
Juni/ June	-	-	-	-
Juli/ July	-	-	-	-
Agustus/ August	-	-	-	-
September/ September	-	-	-	-
Oktober/ October	-	-	-	-
Nopember/ November	-	-	-	-
Desember/ December	-	-	-	-
Jumlah/Total	47	131 600	-	-

Sumber/Source: Dinas Pariwisata Kabupaten Gunungkidul
 Tourist Services of Gunungkidul Regency

Tabel
Table 7.27

**Jumlah Pengunjung dan Pendapatan Obyek Wisata
yang melalui Pos Gesing menurut bulan di Kabupaten
Gunungkidul, 2021 – 2022**
**Number of Visitors and Revenue of Tourism through Gesing
Post by month in Gunungkidul Regency, 2021 – 2022**

Bulan Month	2021		2022	
	Pengunjung Visitors	Pendapatan Income Rp	Pengunjung Visitors	Pendapatan Income Rp
(1)	(2)	(3)	(4)	(5)
Januari/ January	12 170	54 765 000	106 400	478 800 000
Pebruari/ February	24 888	111 996 000	49 021	220 594 500
Maret/ March	25 500	114 750 000	69 446	312 507 000
April/ April	36 200	162 900 000	10 310	46 395 000
Mei/ May	75 036	337 662 000	108 014	486 063 000
Juni/ June	89 060	400 770 000	51 538	231 921 000
Juli/ July	-	-	71 864	323 388 000
Agustus/ August	-	-	41 220	185 490 000
September/ September	-	-	43 431	195 439 500
Oktober/ October	9 200	41 400 000	34 249	154 120 500
Nopember/ November	62 434	280 953 000	38 218	171 981 000
Desember/ December	103 320	464 940 000	66 069	297 310 500
Jumlah/Total	437 808	1 970 136 000	689 780	3 104 010 000

Sumber/Source: Dinas Pariwisata Kabupaten Gunungkidul
Tourist Services of Gunungkidul Regency

Tabel
Table 7.28

Jumlah Pengunjung dan Pendapatan Obyek Wisata yang melalui Pos Timang menurut bulan di Kabupaten Gunungkidul, 2021 – 2022
Number of Visitors and Revenue of Tourism through Timang Post by month in Gunungkidul Regency, 2021 – 2022

Bulan Month	2021		2022	
	Pengunjung Visitors	Pendapatan Income Rp	Pengunjung Visitors	Pendapatan Income Rp
(1)	(2)	(3)	(4)	(5)
Januari/ January	464	2 088 000	494	2 223 000
Pebruari/ February	260	1 170 000	133	598 500
Maret/ March	325	1 462 500	368	1 656 000
April/ April	208	936 000	60	270 000
Mei/ May	361	1 624 500	560	2 520 000
Juni/ June	355	1 597 500	145	652 500
Juli/ July	24	108 000	395	1 777 500
Agustus/ August	-	-	342	1 539 000
September/ September	-	-	380	1 710 000
Oktober/ October	-	-	162	729 000
Nopember/ November	459	2 065 500	154	693 000
Desember/ December	555	2 497 500	519	2 335 500
Jumlah/Total	3 011	13 549 500	3 712	16 704 000

Sumber/Source: Dinas Pariwisata Kabupaten Gunungkidul
 Tourist Services of Gunungkidul Regency

Tabel
Table 7.29

Jumlah Pengunjung dan Pendapatan Obyek Wisata yang melalui Pos Ngeberan menurut bulan di Kabupaten Gunungkidul, 2021 – 2022
Number of Visitors and Revenue of Tourism through Ngeberan Post by month in Gunungkidul Regency, 2021 – 2022

Bulan Month	2021		2022	
	Pengunjung Visitors	Pendapatan Income Rp	Pengunjung Visitors	Pendapatan Income Rp
(1)	(2)	(3)	(4)	(5)
Januari/ January	-	-	1 079	4 855 500
Pebruari/ February	-	-	471	2 119 500
Maret/ March	-	-	625	2 812 500
April/ April	-	-	118	531 000
Mei/ May	-	-	2 068	9 306 000
Juni/ June	-	-	897	4 036 500
Juli/ July	-	-	802	3 609 000
Agustus/ August	-	-	648	2 916 000
September/ September	-	-	695	3 127 500
Oktober/ October	419	1 885 500	829	3 730 500
Nopember/ November	1 513	6 808 500	-	-
Desember/ December	1 179	5 305 500	509	2 290 500
Jumlah/Total	3 111	13 999 500	8 741	39 334 500

Sumber/Source: Dinas Pariwisata Kabupaten Gunungkidul
Tourist Services of Gunungkidul Regency

TRANSPORTASI DAN KOMUNIKASI

Transportation and Communication

BAB VIII

Panjang Jalan Menurut Kecamatan di Kabupaten Gunungkidul (km), 2022

Length of Roads by Subdistrict in Gunungkidul Regency(km), 2022

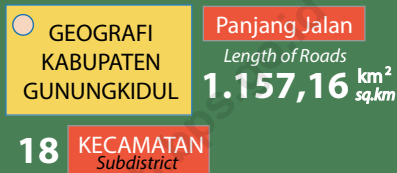

Aspal	895,02	km ² sq.km
Tidak Aspal	225,56	km ² sq.km
Lainnya	36,58	km ² sq.km

Baik	484,5	km ² sq.km
Sedang	286,48	km ² sq.km
Rusak	161,18	km ² sq.km
Rusak berat	225	km ² sq.km



PENJELASAN TEKNIS**TECHNICAL NOTES**

- | | |
|---|--|
| <p>1. Kendaraan bermotor adalah setiap kendaraan yang digerakkan oleh peralatan teknik yang ada pada kendaraan tersebut, biasanya digunakan untuk angkutan orang atau barang di atas jalan raya selain kendaraan yang berjalan di atas rel. Kendaraan bermotor yang dicatat adalah semua jenis kendaraan kecuali kendaraan bermotor TNI/Polri dan Korps Diplomatik.</p> | <p>1. <i>Motor vehicles are any kind of vehicles motorized by machine set up in those vehicles, they are usually used for transporting peoples or goods on roads except vehicles moving along a railway line. The data cover all kinds of motor vehicles except those belong to Indonesia Army Force Indonesian State Police and Diplomatic Corps.</i></p> |
| <p>2. Mobil penumpang adalah setiap kendaraan bermotor yang dilengkapi dengan tempat duduk untuk sebanyak-banyaknya delapan orang, tidak termasuk tempat duduk untuk pengemudi, baik dilengkapi atau tidak dilengkapi bagasi.</p> | <p>2. <i>Passenger cars are any motor vehicles with no more than eight seats, excluding seat for driver, it can be with or without hoot.</i></p> |
| <p>3. Mobil bis adalah setiap kendaraan bermotor yang dilengkapi dengan tempat duduk untuk lebih dari delapan orang, tidak termasuk tempat duduk untuk pengemudi, baik dilengkapi atau tidak dilengkapi bagasi.</p> | <p>3. <i>Buses are large passenger cars having seats for more than eight passengers, excluding seat for driver, it can be with or without hoot.</i></p> |
| <p>4. Mobil truk adalah setiap kendaraan bermotor yang digunakan untuk angkutan barang, selain mobil penumpang, mobil bis dan kendaraan bermotor roda dua.</p> | <p>4. <i>Trucks are any motor vehicles used to transport goods excluding passenger cars, buses, and motorcycles.</i></p> |
| <p>5. Kereta api adalah kendaraan</p> | <p>5. <i>Train is a coach or a number of</i></p> |

dengan tenaga gerak (listrik, diesel atau tenaga uap) yang berjalan sendiri maupun dirangkaikan dengan kendaraan lain, yang akan atau sedang bergerak di atas rel, terdiri dari kereta penumpang dan kereta barang.

coaches joined together, moving along a railway line. It can be passenger train or freight train.

- | | |
|--|--|
| <p>6. Kilometer penumpang adalah jumlah kilometer dari semua penumpang yang berangkat. Besaran ini merupakan penjumlahan jarak asal tujuan masing-masing penumpang.</p> | <p>6. <i>Passenger kilometer is total kilometers of all departing passenger. This measurement is the sum of distance between the place of origin and the place of destination taken by all passengers.</i></p> |
| <p>7. Rata-rata jarak perjalanan per penumpang adalah rata-rata yang ditempuh oleh setiap penumpang, atau jumlah kilometer penumpang dibagi dengan jumlah penumpang berangkat.</p> | <p>7. <i>Mean distance of journey per passenger is mean distance taken by each passenger or total of passenger-kilometer divided by the number of departing passengers.</i></p> |
| <p>8. Kilometer ton adalah jumlah kilometer semua ton yang diangkut. Besaran ini merupakan hasil penjumlahan jarak asal tujuan masing-masing barang dalam ton.</p> | <p>8. <i>Ton-kilometer is total kilometer of all cargoes carried. This is the sum of distance from area of origin to area of destination for each ton of cargoes.</i></p> |
| <p>9. Rata-rata jarak angkut barang adalah rata-rata jarak yang ditempuh oleh setiap ton barang atau jumlah kilometer ton dibagi dengan ton dimuat.</p> | <p>9. <i>Mean distance of cargoes loaded is mean distance of each ton of cargoes loaded or total ton-kilometer divided by total ton of cargoes loaded.</i></p> |
| <p>10. Kunjungan kapal adalah kapal yang datang di pelabuhan baik untuk berlabuh di perairan maupun bersandar di dermaga.</p> | <p>10. <i>Ship call is a ship arriving at a port either for mooring or berthing.</i></p> |

11. Gross Ton (GT) adalah volume ruangan kapal dalam m³, kecuali terowongan, lubang poros baling-baling, tempat jangkar, dan alas ganda.
 12. Sertifikat Operator Pesawat Udara adalah tanda bukti terpenuhinya standar dan prosedur dalam pengoperasian pesawat udara oleh perusahaan angkutan udara niaga.
 13. Sertifikat Pengoperasian Pesawat Udara adalah tanda bukti terpenuhinya standar dan prosedur dalam pengoperasian pesawat udara untuk kegiatan angkutan udara bukan niaga.
 14. Kantor Pos adalah tempat pemberi pelayanan komunikasi tertulis dan atau surat elektronik, layanan paket, layanan logistik, layanan transaksi keuangan, dan layanan keagenan pos untuk kepentingan umum. Rumah pos berfungsi sama seperti kantor pos dan kantor pos pembantu, bedanya rumah pos biasanya terletak di daerah terpencil.
 15. Telekomunikasi adalah setiap pemancaran, pengiriman dan atau penerimaan dari setiap informasi dalam bentuk tanda-tanda, isyarat, tulisan, gambar, suara dan bunyi melalui sistem kawat, optik, radio atau sistem elektromagnetik lainnya.
11. *Gross Ton (GT) is total volume of all room in a ship (m³), excluding the volume of tunnel, the axle of propellers, the anchor, and the chain locker.*
 12. *Aircraft Operator Certificate (AOC) is clearance of compliance to the standards and procedures in aircraft operations by the commercial air transport companies.*
 13. *Operating Certificate (OC) is clearance of compliance to the standards and procedures in aircraft operations for non commercial air transport activities.*
 14. *Post Office is a service provider facility of written communication and or electronic mail, parcel service, logistics services, financial transaction services, and postal services to the public. Postal house has the same function as the post office and subsidiary of post office, the difference is that postal house is usually located in remote areas.*
 15. *Telecommunication includes every transmitting, delivering and or receiving from every information of marking, signal, article, picture, sound and voice through strand of wire system, optic, radio or other electromagnetic system.*

16. Jaringan telekomunikasi adalah rangkaian perangkat telekomunikasi dan kelengkapannya yang digunakan dalam bertelekomunikasi.
16. *Telecommunication network is peripheral network of telecommunication and its equipment used in the means of telecommunication.*
17. Telepon tetap kabel dalam Susenas disebut telepon rumah adalah jaringan telekomunikasi menggunakan perangkat telepon tetap dengan kabel yang secara umum diatur oleh standar-standar teknis dengan menggunakan suatu nomor telepon, dikenal pula sebagai Public Switched Telephone Network (PSTN). Pada umumnya dimanfaatkan untuk telepon rumah dan jaringan internet, memiliki kemampuan menghantarkan sinyal dengan kuat dan jelas dengan biaya yang relatif lebih murah.
17. *Fixed line telephone based on Susenas called home phone is a telecommunication network using fixed line telephone device which is generally regulated by technical standards, using a phone number, also known as the Public Switched Telephone Network (PSTN). It is generally used for home phone and Internet networks, has the ability to deliver a strong and clear signal with a relatively low cost.*
18. Telepon bergerak seluler adalah perangkat telekomunikasi elektronik yang mempunyai kemampuan dasar yang sama dengan telepon tetap kabel, namun dapat dibawa ke mana-mana (portable, mobile) dan tidak perlu disambungkan dengan jaringan telekomunikasi kabel. Selain berfungsi sebagai telepon, telepon selular modern biasanya mendukung layanan tambahan seperti Short Messages Services (SMS), Multimedia Messages Service (MMS), e-mail dan akses Internet, aplikasi bisnis dan permainan, serta fotografi. Saat
18. *Cellular mobile phone is an electronic telecommunication device which has the same basic capabilities with fixed cables, but can be taken anywhere (portable, mobile) and does not need to be connected to the wired telecommunications networks. In addition to functioning as a telephone, modern mobile phone typically supports additional services such as Short Messages Services (SMS), Multimedia Messages Service (MMS), e-mail and access to the Internet, business applications and games, as well as photography. Currently,*

ini, Indonesia mempunyai dua sistem jaringan telepon bergerak seluler yaitu Global System for Mobile Telecommunications (GSM) dan CDMA.

Indonesia has two cellular mobile telephone network system that are GSM (Global System for Mobile Telecommunications) and Code Division Multiple Access (CDMA).

19. Internet adalah sebuah jaringan komputer publik di seluruh dunia. Internet menyediakan akses ke sejumlah layanan komunikasi termasuk World Wide Web dan membawa email, berita, hiburan dan file data.
19. *The internet is a worldwide public computer network. It provides access to a number of communication services including the World Wide Web and carries e-mail, news, entertainment and data files.*
20. Penyiaran Radio mencakup penyiaran sinyal suara melalui studio penyiaran radio dan fasilitas untuk transmisi program yang berhubungan dengan masyarakat, termasuk mengumpulkan dan menyalurkan program melalui kabel atau satelit, internet (stasiun radio internet), termasuk penyiaran data yang terintegrasi dengan penyiaran radio.
20. *Radio broadcasting includes voice signals broadcasting through radio broadcasting studios and facilities for the programs transmission related to community, including collecting and distributing programs via cable or satellite, internet (internet radio station), including integrated data broadcasting with radio broadcasting.*
21. Penyiaran dan pemrograman televisi mencakup pembuatan program saluran televisi lengkap dari komponen program yang dibeli (seperti film, dokumenter, dan lain-lain), komponen program yang dihasilkan sendiri (seperti berita lokal, laporan langsung) atau kombinasi keduanya, pemrograman dari saluran video atas dasar permintaan, dan penyiaran data yang diintegrasikan dengan
21. *Broadcasting and television programming includes the manufacture of a complete television channel program from purchased program components (such as films, documentaries, etc.), own produced program components (such as local news, live reports) or a combination of both, the programming of the video channel on the basis of demand, and data broadcasting integrated with television broadcasting.*

siaran televisi. Program televisi lengkap dapat disiarkan sendiri atau melalui distribusi pihak ketiga, seperti perusahaan kabel atau provider televisi satelit. Pemrograman dapat bersifat umum atau khusus (misalnya format terbatas seperti program berita, olah raga, pendidikan atau program yang ditujukan untuk anak muda), dapat dibuat dengan bebas tersedia untuk pemakai atau dapat hanya tersedia atas dasar langganan.

Complete television program can broadcast their own or through a third party distribution, such as cable companies or satellite television providers. Programming can be general or specific (e.g. limited formats such as news programs, sports, education or programs aimed at young people), can be made freely available to users or can only available on a subscription basis.

22. 22. Penerbitan surat kabar, jurnal, dan buletin/Majalah mencakup usaha penerbitan surat kabar dan surat kabar iklan, jurnal, buletin, majalah umum dan teknis, komik termasuk penerbitan jadwal radio dan televisi, dan sebagainya.
23. 23. Koran atau surat kabar adalah suatu penerbitan yang ringan dan mudah dibuang, biasanya dicetak pada kertas berbiaya rendah yang disebut kertas koran, yang berisi berita-berita terkini dalam berbagai topik. Topiknya bisa berupa even politik, kriminalitas, olahraga, tajuk rencana, dan cuaca. Jenis surat kabar umum biasanya diterbitkan setiap hari, kecuali pada hari-hari libur. Surat kabar sore juga umum di beberapa negara. Selain itu, juga terdapat surat kabar mingguan yang biasanya lebih kecil dan
22. *Newspapers, journals, and bulletin/magazine publishing include newspapers and newspaper advertisements, journals, bulletin, general and technical magazines, comic, including radio and television schedule publishing, and so on.*
23. *Newspaper is a lightweight publication but easily disposed of, usually printed on low-cost paper called newsprint, containing the latest news on various topics. Topics can include political events, crime, sports, editorials, and weather. Common types of newspapers are usually published daily, except on holidays. Afternoon newspapers are also common in some countries. In addition, there is also a weekly newspaper that is usually smaller and less prestigious than the daily newspaper and its contents are usually more entertainment.*

kurang prestisius dibandingkan dengan surat kabar harian dan isinya biasanya lebih bersifat hiburan.

24. Tabloid adalah istilah suatu format surat kabar yang lebih kecil (597 mm×375 mm) dari ukuran standar koran harian. Istilah ini biasanya dikaitkan dengan penerbitan surat kabar reguler non harian (bisa mingguan, dwimingguan, dll), yang terfokus pada hal-hal yang lebih “tidak serius”, terutama masalah selebritas, olah raga, kriminal, dll.
24. *Tabloid is a smaller term format of newspaper (597 mm × 375 mm) than a standard size daily newspaper. This term is usually associated with the publishing of non-daily regular newspapers (can be weekly, biweekly, etc.), which focus on the things that are “not too serious”, especially the problem of celebrity, sports, crime, etc.*
25. Jurnal adalah majalah yang khusus memuat artikel dalam suatu bidang ilmu tertentu.
25. *Journal is a special magazine that publish an article in a particular field of science.*
26. Buletin adalah publikasi organisasi yang mengangkat perkembangan suatu topik atau aspek tertentu dan diterbitkan/dipublikasikan secara teratur (berkala) dalam waktu yang relatif singkat (harian hingga bulanan). Buletin ditujukan kepada khalayak yang lebih sempit, yang berkaitan dengan bidang tertentu saja. Tulisan dalam buletin umumnya singkat dan padat (mirip berita), menggunakan bahasa yang formal, dan banyak istilah teknis berkaitan dengan bidang tersebut.
26. *Bulletin is a publication of an organization that raised the development of a particular topic or aspect and issued/published regularly (periodically) in a relatively short time (daily to monthly). Bulletin is addressed to a narrower audience, which relates to a particular field. Posts in bulletin are generally short and concise (similar to news), using formal language and a lot of technical terms related to the field.*
27. Majalah adalah penerbitan berkala yang berisi bermacam-
27. *Magazine is a periodical publication containing a variety of*

macam artikel dalam subyek yang bervariasi. Majalah biasa diterbitkan mingguan, dwimingguan atau bulanan. Majalah biasanya memiliki artikel mengenai topik populer yang ditujukan kepada masyarakat umum dan ditulis dengan gaya bahasa yang mudah dimengerti oleh banyak orang.

articles on varied subjects. Regular magazine published weekly, biweekly or monthly. Magazines usually have articles on popular topics which are addressed to the general public and written in a style that is easily understood by many people.

28. Oplah adalah jumlah barang yang tercetak dalam satuan eksemplar.

28. *The circulation is the number of items printed in units of copies.*

29. Bioskop adalah pertunjukkan yang diperlihatkan dengan gambar (film) yang disorot sehingga dapat bergerak. Bioskop juga diartikan sebagai tempat untuk menonton pertunjukkan film dengan menggunakan layar lebar, dimana gambar film diproyeksikan ke layar menggunakan proyektor.

29. *Cinema is a show that is shown with the image (film) highlighted so it can move. Cinema also be interpreted as a place to watch the shows using a wide screen movies, where the film images projected onto a screen using a projector.*

ULASAN

Jalan dalam Kabupaten Gunungkidul menurut status jalan yang diakses dapat dibedakan menjadi Jalan Nasional, Jalan Provinsi, Jalan Kabupaten dan Jalan Jalur Lintas Selatan. Panjang jalan di seluruh wilayah Kabupaten Gunungkidul pada tahun 2022 mencapai 1.525,8 Kilometer, dengan panjang jalan kabupaten sepanjang 1.157,16 Km.

Dari 18 kecamatan yang ada di Kabupaten Gunungkidul, terdapat 5 kecamatan yang tidak ada kantor pos. Jumlah surat yang dikirim PT. POS Indonesia di Kabupaten Gunungkidul pada tahun 2022 sebanyak 127.838 surat, sedangkan surat yang diterima sebanyak 147.035 surat.

DESCRIPTION

Roads in Gunungkidul Regency according to the status of accessed roads can be distinguished into National Roads, Provincial Roads, District Roads, and South Cross Roads Route. The length of roads in all areas of Gunungkidul Regency in 2022 reached 1.525,8 Kilometers, with regency road is 1.157,16 km.

There are 5 sub-districts of the 18 sub-districts in Gunungkidul Regency do not have post offices. The number of letters sent by PT. POS Indonesia in Gunungkidul Regency in 2022 were 127,838 letters, while letters received were 147,035 letters.

Gambar 8.1
Figures

Panjang Jalan Menurut Jenis Permukaan Jalan di Kabupaten Gunungkidul (km), 2022
Length of Roads by Type of Road Surface in Gunungkidul Regency (kms), 2022

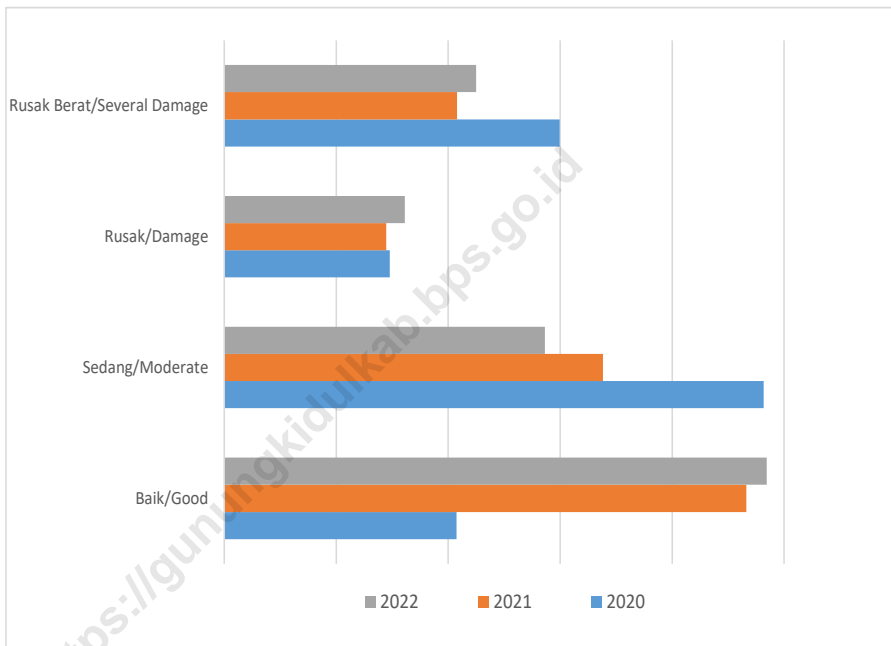

Sumber: Dinas Pekerjaan Umum, Perumahan Rakyat dan Kawasan Permukiman Kabupaten Gunungkidul
Source: *Public Work Services, People's Housing and Settlement Area of Gunungkidul Regency*

8.1 TRANSPORTASI TRANSPORTATION

Tabel 8.1.1 Panjang Jalan¹ Menurut Tingkat Kewenangan Pemerintahan di Kabupaten Gunungkidul (km), 2020–2022
Length of Roads¹ by Level of Government Authority in Gunungkidul Regency (km), 2020–2022

Tingkat Kewenangan Pemerintahan <i>Level of Government Authority</i>	2020	2021	2022
(1)	(2)	(3)	(4)
Negara ² / <i>State</i> ²	61,80	61,80	61,80
Provinsi/ <i>Province</i>	306,84	306,84	306,84
Kabupaten <i>Regency</i>	1 136,66	1 157,16	1 157,16
Jumlah/<i>Total</i>	1 505,30	1 525,80	1 525,80

Catatan/*Note*: ¹ Data tidak termasuk panjang jalan tol/*Excluding toll road*

² Berdasarkan Keputusan Menteri Pekerjaan Umum dan Perumahan Rakyat No. 248/KPTS/M/2017/*Based on Public Work and Public Housing Ministerial Decree No. 248/KPTS/M/2017*

Sumber: Dinas Pekerjaan Umum, Perumahan Rakyat dan Kawasan Permukiman Kabupaten Gunungkidul
Source: *Public Work Services, People's Housing and Settlement Area of Gunungkidul Regency*

Tabel 8.1.2 Panjang Jalan Menurut Jenis Permukaan Jalan di Kabupaten Gunungkidul (km), 2020–2022
Table 8.1.2 Length of Roads by Type of Road Surface in Gunungkidul Regency (km), 2020–2022

Jenis Permukaan Jalan Type of Road Surface	2020	2021	2022
(1)	(2)	(3)	(4)
Aspal/Paved	72,88	439,39	895,02
Kerikil/Gravel	24,36	275,71	195,42
Tanah/Soil	2,10	21,72	30,14
Lainnya/Others	0,66	298,84	36,58
Jumlah/Total	100,00	1 035,65	1157,16

Sumber: Dinas Pekerjaan Umum, Perumahan Rakyat dan Kawasan Permukiman Kabupaten Gunungkidul
 Source: Public Work Services, People's Housing and Settlement Area of Gunungkidul Regency

Tabel 8.1.3 Panjang Jalan Menurut Kondisi Jalan di Kabupaten Gunungkidul (km), 2020–2022
Table *Length of Roads by Condition of Roads in Gunungkidul Regency (km), 2020–2022*

Kondisi Jalan <i>Condition of Roads</i>	2020	2021	2022
(1)	(2)	(3)	(4)
Baik/ <i>Good</i>	207,56	466,37	484,50
Sedang/ <i>Moderate</i>	481,63	338,31	286,48
Rusak/ <i>Damage</i>	147,97	144,64	161,18
Rusak Berat/ <i>Severely Damage</i>	299,50	207,85	225,00
Jumlah/Total	1 136,66	1 157,17	1 157,16

Sumber: Dinas Pekerjaan Umum, Perumahan Rakyat dan Kawasan Permukiman Kabupaten Gunungkidul
 Source: *Public Work Services, People's Housing and Settlement Area of Gunungkidul Regency*

Tabel 8.1.4 Panjang Jalan dan Status Jalan Menurut Kecamatan di Kabupaten Gunungkidul (Km), 2022
Length of Roads and Status by Subdistrict in Gunungkidul Regency (km), 2022

Kecamatan Subdistrict	Status Jalan yang Diakses Status of Accessed Road			
	Nasional National	Provinsi Province	Kabupaten Regency	Jalan Jalur Lintas Selatan (JJLS)
(1)	(2)	(3)	(4)	(5)
Panggung	74,1	...
Purwosari	23,8	...
Paliyan	40,4	...
Saptosari	55,6	...
Tepus	54	...
Tanjungsari	43	...
Rongkop	37,80	...
Girisubo	74,7	...
Semanu	111,75	...
Ponjong	94,6	...
Karangmojo	73,7	...
Wonosari	79,05	...
Playen	97,61	...
Patuk	66,7	...
Gedangsari	54,4	...
Nglipar	46,75	...
Ngawen	57,7	...
Semin	71,5	...
Jumlah/Total	61,8	306,84	1 157,16	...

Sumber: Dinas Pekerjaan Umum, Perumahan Rakyat dan Kawasan Permukiman Kabupaten Gunungkidul
 Source: Public Work Services, People's Housing and Settlement Area of Gunungkidul Regency

Tabel
Table 8.1.5**Panjang Jalan Menurut Kecamatan dan Jenis Permukaan Jalan di Kabupaten Gunungkidul (km), 2022**
Length of Roads by Subdistrict and Type of Road Surface in Gunungkidul Regency (kms), 2022

Kecamatan Subdistrict	Jenis Permukaan Jalan Type of Road Surface			Jumlah Total
	Aspal Pavement	Tidak Diaspal Not Paved	Lainnya Other	
(1)	(2)	(3)	(4)	(5)
Panggung	62,6	9,68	1,82	74,1
Purwosari	15,24	8,18	0,38	23,8
Paliyan	32,22	8,18	-	40,4
Saptosari	42,08	12,86	0,66	55,6
Tepus	42,48	10	1,52	54
Tanjungsari	31,88	11,12	-	43
Rongkop	30,9	6,64	0,26	37,8
Girisubo	50,045	21,86	2,795	74,7
Semanu	79,11	31,8	0,84	111,75
Ponjong	70,76	20,16	3,68	94,6
Karangmojo	68,02	5,66	0,02	73,7
Wonosari	76,17	2,88	-	79,05
Playen	83,03	13,76	0,78	97,57
Patuk	58,26	7,22	1,22	66,7
Gedangsari	36,295	11,4	6,705	54,4
Nglipar	30,21	7,96	8,58	46,75
Ngawen	40,36	16,06	1,28	57,7
Semin	45,36	20,14	6,04	71,54
Jumlah/Total	895,02	225,56	36,58	1 157,16

Sumber: Dinas Pekerjaan Umum, Perumahan Rakyat dan Kawasan Permukiman Kabupaten Gunungkidul
 Source: Public Work Services, People's Housing and Settlement Area of Gunungkidul Regency

Tabel 8.1.6 Panjang Jalan Menurut Kecamatan dan Kondisi Jalan di Kabupaten Gunungkidul (km), 2022
Length of Roads by Subdistrict and Road Condition in Gunungkidul Regency (kms), 2022

Kecamatan Subdistrict	Kondisi Jalan Road Condition			
	Baik Good	Sedang Moderate	Rusak Damaged	Rusak Berat Severely Damaged
(1)	(2)	(3)	(4)	(5)
Panggung	32,92	21,08	9,52	10,58
Purwosari	8,48	5,52	2,06	7,74
Paliyan	20	8,8	3,98	7,62
Saptosari	28,7	11,84	2,2	12,86
Tepus	24,36	15,24	4,2	10,2
Tanjungsari	20,76	6,88	4,44	10,92
Rongkop	17	11,74	2,42	6,64
Girisubo	21,1	15,62	16,12	21,86
Semanu	30,78	31,61	18,18	31,18
Ponjong	34,5	26,38	13,66	20,06
Karangmojo	45,86	11,46	10,62	5,76
Wonosari	50,74	11,31	14,12	2,88
Playen	40,28	29,005	14,365	13,96
Patuk	33,44	17,24	8,7	7,32
Gedangsari	23,56	11,845	7,595	11,4
Nglipar	15,02	14,49	9,28	7,96
Ngawen	19,9	16,26	5,48	16,06
Semin	17,1	20,16	14,24	20
Jumlah/Total	484,5	286,48	161,18	225

Sumber: Dinas Pekerjaan Umum, Perumahan Rakyat dan Kawasan Permukiman Kabupaten Gunungkidul
 Source: Public Work Services, People's Housing and Settlement Area of Gunungkidul Regency

Tabel
Table 8.1.7**Jumlah Kendaraan Bermotor Menurut Yang Terdaftar Menurut Jenisnya di Kabupaten Gunungkidul, 2022**
Number of Registered Motorized Vehicles by Type in Gunungkidul Regency, 2022

Jenis Kendaraan	Kepemilikan/Owner			Jumlah Total
	Bukan Umum (Perorangan) <i>Private</i>	Umum Perusahaan <i>Common</i>	Pemerintah <i>Government</i>	
(1)	(2)	(3)	(4)	(5)
I. Mobil Penumpang
1 Sedan
2 Station Wagon
3 Mini Bus
4 Jeep
II. Mobil bus
1 Bus
2 Micro Bus
III. Mobil Barang
1 Pick Up
2 Deliver Van
3 Truk
4 Tangki
5 Double Cabin
IV. Sepeda Motor
1 Spd Motor Sole
2 Spd Motor R3
3 Scooter
V. Kendaraan Khusus
1 Pemadam Kebakaran
2 Mobil Ambulance
Jumlah/Total 2022	***	***	***	***

Sumber/Source: ...

8.2 KOMUNIKASI COMMUNICATION

Tabel 8.2.1 Jumlah Kantor Pos Pembantu Menurut Kecamatan di Kabupaten Gunungkidul, 2019–2022
Number of Post Offices Subsidiaries by Subdistrict in Gunungkidul Regency, 2019–2022

Kecamatan Subdistrict	2019	2020	2021	2022
(1)	(2)	(3)	(4)	(5)
Panggung	1	1	1	1
Purwosari	-	-	-	-
Paliyan	1	1	1	1
Saptosari	-	-	-	-
Tepus	1	1	1	1
Tanjungsari	-	-	-	-
Rongkop	1	1	1	1
Girisubo	-	-	-	-
Semanu	1	1	1	1
Ponjong	1	1	1	1
Karangmojo	1	1	1	1
Wonosari	1	1	1	1
Playen	1	1	1	1
Patuk	1	1	1	1
Gedangsari	-	-	-	-
Nglipar	1	1	1	1
Ngawen	1	1	1	1
Semin	1	1	1	1
Jumlah/ Total	13	13	13	13

Sumber/Source: PT POS Indonesia Wonosari/ Indonesia Post Company of Wonosari Branch

Tabel
Table 8.2.2

**Daftar Kantor Pos Cabang dan Pembantu menurut
Kecamatan di Kabupaten Gunungkidul, 2022**
*List of Branch and District Post Office by District in
Gunungkidul Regency, 2022*

Kantor Pos Cabang dan Pembantu <i>Branch and District Post Office</i>	Kode Pos Post Code	Tahun Berdiri Found Year	Jumlah Petugas Number of Servants
(1)	(2)	(3)	(4)
Panggung	55872	1979	2
Purwosari	-	-	-
Paliyan	55871	1975	2
Saptosari	-	-	-
Tepus	55881	1977	2
Tanjungsari	-	-	-
Rongkop	55883	1990	2
Girisubo	-	-	-
Semanu	55893	1979	2
Ponjong	55892	1981	2
Karangmojo	55891	1990	2
Wonosari	55800	1975	36
Playen	55861	1967	2
Patuk	55862	1985	2
Gedangsari	-	-	-
Nglipar	55852	1970	2
Ngawen	55853	1980	2
Semin	55854	1976	2

Sumber/Source: PT POS Indonesia Wonosari/ *Indonesia Post Company of Wonosari Branch*

Tabel
Table 8.2.3**Jumlah Wesel Pos yang Dikirim dan Diterima menurut Bulan di Kabupaten Gunungkidul, 2022**
Number of Money Orders that were Sent and Received by Month in Gunungkidul Regency, 2022

Bulan Month	Kirim Sent		Terima Received	
	Jumlah Numbers	Nilai Value (Rp)	Jumlah Numbers	Nilai Value (Rp)
(1)	(2)	(3)	(4)	(5)
Januari/ January	396	376 489 000	443	678 546 994
Pebruari/ February	305	206 204 190	724	749 167 381
Maret/ March	365	334 927 300	486	703 952 664
April/ April	309	270 067 700	702	1 017 227 985
Mei/ May	288	190 872 191	264	476 381 850
Juni/ June	409	344 365 300	413	635 838 860
Juli/ July	312	362 139 400	402	630 988 019
Agustus/ August	418	438 152 300	409	648 341 856
September/ September	355	392 450 000	459	777 485 825
Oktober/ October	318	284 232 700	414	634 591 856
Nopember/ November	842	1 164 317 200	425	771 481 945
Desember/ December	7 119	1 119 392 100	7 803	2 541 634 669
Jumlah/ Total	11 436	5 483 609 381	12 944	10 265 639 904

Sumber/Source: PT POS Indonesia Wonosari/ Indonesia Post Company of Wonosari Branch

Tabel
Table 8.2.4**Jumlah Giro / Cek Pos yang Dikirim dan Diterima menurut Bulan di Kabupaten Gunungkidul, 2022**
Number of Account / Postal Cheques that were Sent and Received by Month in Gunungkidul Regency, 2022

Bulan Month	Kirim Sent		Terima Received	
	Transaksi Transactions	Nilai Value (Rp)	Transaksi Transactions	Nilai Value (Rp)
(1)	(2)	(3)	(4)	(5)
Januari/ January	22	233 641 042	22	192 637 671
Pebruari/ February	20	235 734 014	20	344 781 366
Maret/ March	17	488 200 534	17	909 168 135
April/ April	21	552 150 806	17	846 374 080
Mei/ May	13	38 843 728	13	28 158 856
Juni/ June	18	56 218 700	18	43 513 566
Juli/ July	19	100 578 661	19	79 165 037
Agustus/ August	23	53 926 781	23	50 952 349
September/ September	28	1 347 574 098	28	1 469 344 997
Oktober/ October	22	126 192 236	22	131 788 356
Nopember/ November	32	114 495 888	32	130 844 944
Desember/ December	37	1 201 343 290	37	2 212 758 053
Jumlah/ Total	272	4 548 899 778	268	6 439 487 410

Sumber/Source: PT POS Indonesia Wonosari/ Indonesia Post Company of Wonosari Branch

Tabel 8.2.5 Jumlah Surat yang Dikirim dan Diterima menurut Bulan di Kabupaten Gunungkidul, 2022
Table Number of Mails that were Sent and Received by Month in Gunungkidul Regency, 2022

Bulan Month	Kirim Sent	Terima Received
(1)	(2)	(3)
Januari/ January	9 262	10 731
Pebruari/ February	8 487	10 005
Maret/ March	12 415	14 730
April/ April	13 486	15 205
Mei/ May	13 285	13 668
Juni/ June	9 124	10 039
Juli/ July	12 462	14 233
Agustus/ August	12 740	13 887
September/ September	11 886	13 431
Oktober/ October	8 991	10 541
Nopember/ November	8 138	10 177
Desember/ December	7 562	10 388
Jumlah/ Total	127 838	147 035

Sumber/Source: PT POS Indonesia Wonosari/ Indonesia Post Company of Wonosari Branch

Tabel
Table 8.2.6**Jumlah Penyimpanan dan Penarikan Tabanas melalui Kantor Pos menurut Bulan di Kabupaten Gunungkidul, 2022**
Number of Tabanas Savings and Withdrawings via Post Office by Month in Gunungkidul Regency, 2022

Bulan Month	Menyimpan Savings		Menarik Drawings	
	Transaksi Transactions	Nilai Value (Rp)	Transaksi Transactions	Nilai Value (Rp)
(1)	(2)	(3)	(4)	(5)
Januari/ January	127	503 202 300	1169	240 477 744
Pebruari/ February	115	395 880 000	137	267 430 550
Maret/ March	132	542 386 900	152	269 119 000
April/ April	142	473 796 900	153	225 060 340
Mei/ May	116	646 320 400	105	148 162 464
Juni/ June	118	506 480 100	133	248 809 200
Juli/ July	105	391 850 800	136	243 863 700
Agustus/ August	123	501 936 800	141	295 730 000
September/ September	135	590 709 300	153	223 745 880
Oktober/ October	115	423 910 900	160	271 939 275
Nopember/ November	131	525 687 700	132	194 880 200
Desember/ December	109	304 015 800	159	234 958 174
Jumlah/ Total	1 468	5 806 177 900	2 730	2 864 176 527

Sumber/Source: PT POS Indonesia Wonosari/ Indonesia Post Company of Wonosari Branch

PERBANKAN, KOPERASI, DAN HARGA-HARGA

Banking, Cooperative, and Prices

BAB IX

Jumlah Debitur Menurut Sektor Ekonomi
pada Bank Daerah Gunungkidul, 2022

Number of Debtor Economic Sector at Gunungkidul Regional Bank, 2022

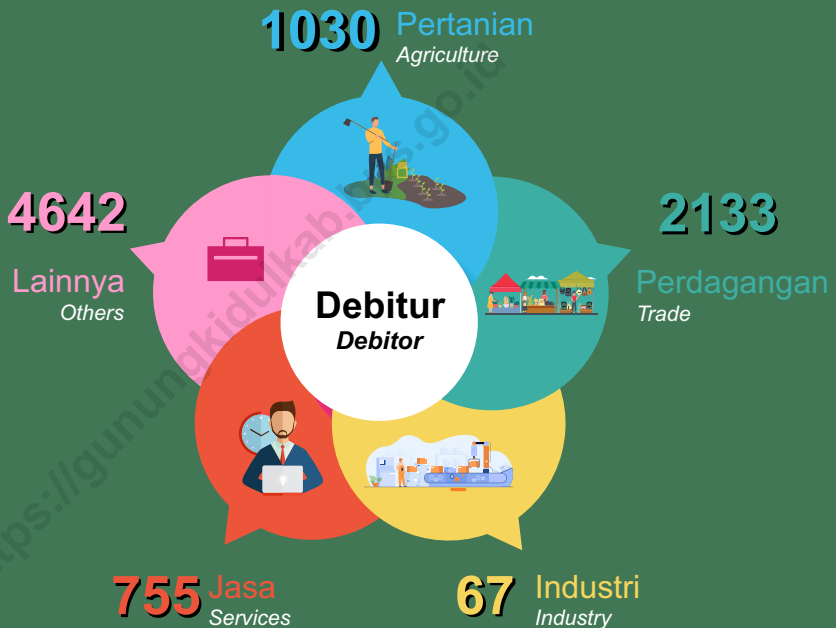

Jumlah KUD dan Non KUD di Kabupaten Gunungkidul, 2022

Number of Cooperatives by Type of Cooperative in Gunungkidul Regency, 2022

16 **KUD** **Non KUD** **264**

PENJELASAN TEKNIS

TECHNICAL NOTES

1. Koperasi adalah badan usaha yang beranggotakan orang seorang atau badan hukum koperasi dengan melandaskan kegiatannya berdasarkan prinsip koperasi sekaligus sebagai gerakan ekonomi rakyat yang berdasar atas asas kekeluargaan.

1. *Cooperative is an establishment that its members are people or establishments with legal status of cooperative and its activities based on people economic movement.*

<https://gunungkidulkab.bps.go.id>

ULASAN

DESCRIPTION

Jumlah koperasi aktif di Kabupaten Gunungkidul pada tahun 2022 sejumlah 219 unit, bertambah dibandingkan tahun 2021 sebesar 212 unit.

The number of active cooperatives in Gunungkidul Regency in 2022 is 219 units, in 2021 the number was 212 units.

<https://gunungkidulkab.bps.go.id>

Tabel 9.1
Table

Jumlah Koperasi Aktif Menurut Kecamatan di Kabupaten Gunungkidul 2019–2022
Number of Active Cooperative by Subdistrict in Gunungkidul Regency 2019–2022

Kecamatan Subdistrict	2019	2020	2021	2022
(1)	(2)	(3)	(4)	(5)
Panggang	6	6	6	6
Purwosari	2	2	2	2
Paliyan	6	6	6	6
Saptosari	5	5	5	5
Tepus	3	3	4	4
Tanjungsari	3	4	4	5
Rongkop	4	4	4	4
Girisubo	4	4	4	4
Semanu	6	6	7	7
Ponjong	8	8	8	8
Karangmojo	13	14	15	15
Wonosari	66	70	71	76
Playen	30	31	33	34
Patuk	9	10	10	10
Gedangsari	3	3	3	3
Nglipar	7	7	8	8
Ngawen	6	6	6	6
Semin	15	16	16	16
Kabupaten Gunungkidul	196	205	212	219

Catatan/Note: ...

Sumber/Source: Dinas Perindustrian Koperasi Usaha Kecil dan Menengah dan Tenaga Kerja

Tabel
Table 9.2**Jumlah Koperasi Menurut Jenis Koperasi dan Kecamatan di Kabupaten Gunungkidul 2022**
Number of Cooperative by Kind of Cooperative and Subdistrict in Gunungkidul Regency 2022

Kecamatan Subdistrict	Jenis Koperasi/ Kind of Cooperative					Jumlah Total
	KUD	KPRI	KOPKAR	KOPPAS	Lainnya Other	
(1)	(2)	(3)	(4)	(5)	(6)	(7)
Panggung	1	1	0	6	8	-
Purwosari	0	0	0	2	2	-
Paliyan	1	1	0	7	9	-
Saptosari	1	0	0	6	7	-
Tepus	1	1	0	3	5	-
Tanjungsari	0	0	0	5	5	-
Rongkop	1	1	0	3	5	-
Girisubo	1	1	0	6	8	-
Semanu	1	1	0	8	10	-
Ponjong	1	3	1	7	12	-
Karangmojo	1	4	1	14	20	-
Wonosari	1	22	5	61	89	-
Playen	1	6	1	32	40	-
Patuk	1	2	0	10	13	-
Gedangsari	1	1	0	3	5	-
Nglipar	1	1	0	11	13	-
Ngawen	1	3	0	4	8	-
Semin	1	2	0	18	21	-
Kabupaten Gunungkidul	16	50	8	206	280	-

Catatan/Note: ...

Sumber/Source: Dinas Perindustrian Koperasi Usaha Kecil dan Menengah dan Tenaga Kerja

Tabel
Table 9.3

Indeks Harga Konsumen per Bulan Menurut Kelompok Pengeluaran (2018=100) di Kabupaten Gunungkidul 2022

Consumer Price Index per Month by Expenditure Group (2018=100) in Gunungkidul Regency 2022

Bulan Month	Makanan Minuman dan Tembakau Food Beverages and Tobacco	Pakaian dan Alas Kaki Clothing and Footwear	Perumahan Air Listrik dan Bahan Bakar Rumah Tangga Housing Water Electricity and Household Fuels
(1)	(2)	(3)	(4)
Januari/January
Februari/February
Maret/March
April/April
Mei/May
Juni/June
Juli/July
Agustus/August
September/September
Oktober/October
November/November
Desember/December
2022

Lanjutan Tabel/Continued Table 9.3

Bulan Month	Perlengkapan Peralatan dan Pemeliharaan Rutin Rumah Tangga Furnishing Household Equipment and Routine Household Maintenance	Kesehatan Health	Transportasi Transport
(1)	(5)	(6)	(7)
Januari/January
Februari/February
Maret/March
April/April
Mei/May
Juni/June
Juli/July
Agustus/August
September/September
Oktober/October
November/November
Desember/December
2022

Lanjutan Tabel/*Continued Table* 9.3

Bulan Month	Informasi Komunikasi dan Jasa Keuangan Information Communication and Financial Services	Rekreasi Olahraga dan Budaya Recreation Sport and Culture	Pendidikan Education
(1)	(8)	(9)	(10)
Januari/ <i>January</i>
Februari/ <i>February</i>
Maret/ <i>March</i>
April/ <i>April</i>
Mei/ <i>May</i>
Juni/ <i>June</i>
Juli/ <i>July</i>
Agustus/ <i>August</i>
September/ <i>September</i>
Oktober/ <i>October</i>
November/ <i>November</i>
Desember/ <i>December</i>
2022

Lanjutan Tabel/*Continued Table 9.3*

Bulan Month	Penyediaan Makanan dan Minuman/Restoran Food and Beverage Services/Restaurant	Perawatan Pribadi dan Jasa Lainnya Personal Care and Other Services	Umum General
(1)	(11)	(12)	(13)
Januari/ <i>January</i>
Februari/ <i>February</i>
Maret/ <i>March</i>
April/ <i>April</i>
Mei/ <i>May</i>
Juni/ <i>June</i>
Juli/ <i>July</i>
Agustus/ <i>August</i>
September/ <i>September</i>
Oktober/ <i>October</i>
November/ <i>November</i>
Desember/ <i>December</i>
2022

Catatan/*Note*: ...Sumber/*Source*: BPS Survei Harga Konsumen/*BPS-Statistics Indonesia Consumer Price Survey*

Tabel
Table 9.4**Laju Inflasi Bulanan Menurut Kelompok Pengeluaran
(2019=100) di Kabupaten Gunungkidul 2022**
**Monthly Inflation Rate by Expenditure Group (2019=100) in
Gunungkidul Regency 2022**

Bulan Month	Makanan Minuman dan Tembakau Food Beverages and Tobacco	Pakaian dan Alas Kaki Clothing and Footwear	Perumahan Air Listrik dan Bahan Bakar Rumah Tangga Housing Water Electricity and Household Fuels
(1)	(2)	(3)	(4)
Januari/January
Februari/February
Maret/March
April/April
Mei/May
Juni/June
Juli/July
Agustus/August
September/September
Oktober/October
November/November
Desember/December
2022

Lanjutan Tabel/*Continued Table 9.4*

Bulan Month	Perlengkapan Peralatan dan Pemeliharaan Rutin Rumah Tangga Furnishing Household Equipment and Routine Household Maintenance	Kesehatan Health	Transportasi Transport
(1)	(5)	(6)	(7)
Januari/January
Februari/February
Maret/March
April/April
Mei/May
Juni/June
Juli/July
Agustus/August
September/September
Oktober/October
November/November
Desember/December
2022

Lanjutan Tabel/*Continued Table* 9.4

Bulan Month	Informasi Komunikasi dan Jasa Keuangan Information Communication and Financial Services	Rekreasi Olahraga dan Budaya Recreation Sport and Culture	Pendidikan Education
(1)	(8)	(9)	(10)
Januari/ <i>January</i>
Februari/ <i>February</i>
Maret/ <i>March</i>
April/ <i>April</i>
Mei/ <i>May</i>
Juni/ <i>June</i>
Juli/ <i>July</i>
Agustus/ <i>August</i>
September/ <i>September</i>
Oktober/ <i>October</i>
November/ <i>November</i>
Desember/ <i>December</i>
2022

Lanjutan Tabel/*Continued Table 9.4*

Bulan <i>Month</i>	Penyediaan Makanan dan Minuman/Restoran <i>Food and Beverage Services/Restaurant</i>	Perawatan Pribadi dan Jasa Lainnya <i>Personal Care and Other Services</i>	Umum General
(1)	(11)	(12)	(13)
Januari/ <i>January</i>
Februari/ <i>February</i>
Maret/ <i>March</i>
April/ <i>April</i>
Mei/ <i>May</i>
Juni/ <i>June</i>
Juli/ <i>July</i>
Agustus/ <i>August</i>
September/ <i>September</i>
Oktober/ <i>October</i>
November/ <i>November</i>
Desember/ <i>December</i>
2022

Catatan/*Note*: ...Sumber/*Source*: BPS Survei Harga Konsumen/*BPS-Statistics Indonesia Consumer Price Survey*

Tabel
Table 9.5**Rata-rata Harga Konsumen Bahan Pokok menurut Jenisnya di Pasar Argosari Wonosari Kabupaten Gunungkidul 2018 – 2022 (Rp)**
Consumer Prices Averages of Main Foods by Kind at Wonosari Argosari Market Gunungkidul Regency 2018 – 2022 (Rp)

Jenis Barang Kind of Goods	2018	2019	2020	2021	2022
(1)	(2)	(3)	(4)	(5)	(6)
Beras IR-64 (Kg)	11 897	11 550	11 720	11 408	11 992
Beras Pembagian (Kg)	-	-	-	-	-
Ikan Asin Teri (Kg)	52 083	51 882	51 497	64 969	74 122
Daging Ayam ras (Kg)	34 170	32 739	33 159	33 558	35 442
Telur Ayam Ras (Kg)	22 476	22 066	23 230	22 453	25 442
Minyak Goreng (700cc)	14 075	12 066	13 090	15 011	19 976
Gula Pasir (Kg)	11 694	11 776	14 413	12 784	13 761
Garam Bataan (pak)	2 209	2 104	2 000	2 389	500
Gas LPG 3 Kg	-	-	-	-	18 000
Sabun Cuci Detergen	-	-	-	-	-
Tekstil (Meter)	-	-	-	-	-
Serat Sintesis (Meter)	-	-	-	-	-
Tepung Terigu (Kg)	8 707	8 833	9 003	10 073	11 026
Garam halus (pak)	8 150	8 259	8 500	8 689	11 376
Semen (Zak)	-	-	-	-	-
Emas 22 Karat (Gram)	-	-	-	-	-

Catatan/Note: ...

Sumber/Source: Dinas Perdagangan Kabupaten Gunungkidul

Tabel
Table 9.6

Rata-rata Harga Konsumen Bahan Pokok menurut Jenisnya di Pasar Argosari Wonosari Kabupaten Gunungkidul 2018 – 2022 (Rp)
Consumer Prices Averages of Main Foods by Kind at Wonosari Argosari Market Gunungkidul Regency 2018 – 2022 (Rp)

Jenis Barang Kind of Goods		2018	2019	2020	2021	2022
(1)	(2)	(3)	(4)	(5)	(6)	
Padi Gabah IR-64	(Kg)	-	-	-	-	-
Jagung Pipilan Putih	(Kg)	5 733	5 547	5 881	6 493	7 133
Ketela Pohon	(Kg)	3 799	4 000	4 851	5 000	5 894
Kacang Tanah Basah	(Kg)	14 658	19 889	16 444	14 000	26 146
Kacang Kedelai Putih	(Kg)	10 240	11 878	12 111	12 000	14 865
Kacang Tanah (dikupas)	(Kg)	-	-	-	-	-
Kelapa Tua	(Btr)	-	-	-	-	-
Bawang Merah Sedang	(Kg)	23 274	26 218	34 189	24 489	33 948
Cabe Rawit Campur	(Kg)	35 476	37 251	34 783	49 957	51 988
Cabe Merah Besar	(Kg)	28 264	34 057	29 938	33 171	29 155
Tomat Sayur	(Kg)	7 723	8 220	8 357	9 863	9 888
Kangkung Segar		-	-	-	-	-
Bayam Segar		-	-	-	-	-
Pepaya Sayur Sedang		-	-	-	-	-
Gula Kelapa		-	-	-	-	-
Pepaya Buah Sedang		-	-	-	-	-
Pisang Ambon (1 sisir)		-	-	-	-	-
Pisang Raja (1 sisir)		-	-	-	-	-

Catatan/Note: ...

Sumber/Source: Dinas Perdagangan Kabupaten Gunungkidul.

Tabel
Table 9.7**Jumlah Deposn dan Besarnya Deposito Berjangka
menurut Jenis Deposito pada BPD DIY Cabang Wonosari
2018-2022****Number of Depositor and Value of Time Deposits by Kind's
at BPD DIY of Wonosari Branch 2018 – 2022**

Tahun Years	Jenis Deposito Kind of Deposits	Jumlah Deposn Depositor	Nilai Deposito Deposits (000 Rp)	Persentase Bunga Interest Percentage	
(1)	(2)	(3)	(4)	(5)	
2022	1	Bulan	4 660	87 841 638 015	4.74
	3	Bulan	1 600	46 049 352 055	4.09
	6	Bulan	228	4 841 000 000	4.55
	12	Bulan	123	1 133 000 000	4.48
2021	1	Bulan	4 348	57 793 075 578	4.92
	3	Bulan	1 489	50 018 397 715	4.27
	6	Bulan	212	5 429 000 000	4.75
	12	Bulan	112	2 345 000 000	4.72
2020	1	Bulan	4 086	51 021 440 302	5.17
	3	Bulan	1 223	53 173 613 737	5.03
	6	Bulan	200	3 062 500 001	5.04
	12	Bulan	104	2 179 000 000	5.04
2019	1	Bulan	3 811	54 783 108 152	5.38
	3	Bulan	901	43 529 049 740	5.40
	6	Bulan	192	3 923 000 001	5.18
	12	Bulan	98	4 454 000 000	5.19
2018	1	Bulan	3 517	104 315 089 024	5.45
	3	Bulan	592	20 672 870 110	5.46
	6	Bulan	176	1 858 500 001	5.20
	12	Bulan	92	2 790 000 000	5.20

Catatan/Note: ...

Sumber/Source: Bank BPD DIY Cabang Wonosari / BPD DIY of Wonosari Branch

Tabel
Table 9.8**Jumlah Penabung dan Nilai Tabungan menurut Jenis Tabungan pada BPD DIY Cabang Wonosari 2021-2022**
Number of Saver and Value of Savings by Kind of Savings at BPD DIY of Wonosari Branch 2021 – 2022

Tahun Years	Jenis Tabungan Kind of Savings	Jumlah Penabung Number of Saver	Nilai Tabungan Value of Savings (000 Rp)
(1)	(2)	(3)	(4)
2022	1. Tunas	34 478	46 842 043 886
	2. Simpeda	36 050	161 536 784 797
	3. Sutura	57 575	306 925 553 794
	4. Shafa		
	5. Tabunganku	10 740	16 201 845 842
2021	1. Tunas	34 035	47 721 239 836
	2. Simpeda	33 670	142 435 944 187
	3. Sutura	54 365	297 588 503 446
	4. Shafa		
	5. Tabunganku	9 989	13 014 744 908

Catatan/Note: ...

Sumber/Source: Bank BPD DIY Cabang Wonosari / BPD DIY of Wonosari Branch

Tabel
Table 9.9

**Kegiatan Perbankan pada BPD DIY Cabang Wonosari
menurut Jenis Produk / Jasa 2020-2022**
*Bank Activities on BPD DIY of Wonosari Branch by Kind of
Services from 2020 – 2022*

Jenis Jasa <i>Kind of Services</i>	Nilai <i>Value (000 Rp)</i>		
	2020	2021	2022
(1)	(2)	(3)	(4)
Giro	179 591 357 575	158 305 024 284	142 266 748 466

Catatan/Note: ...

Sumber/Source: Bank BPD DIY Cabang Wonosari / *BPD DIY of Wonosari Branch*

Tabel
Table 9.10**Jumlah Debitur dan Nilai Kredit menurut Jenis Kredit
pada BPD DIY Cabang Wonosari 2020-2022**
**Number of Debitor and Value of Credits by Kind of Credits at
BPD DIY of Wonosari Branch from 2020 – 2022**

Jenis Kredit <i>Kind of Credits</i>	2020		2021		2022	
	Jumlah Debitur <i>Number of Debitor</i>	Nilai Kredit <i>Value of Credits (000 Rp)</i>	Jumlah Debitur <i>Number of Debitor</i>	Nilai Kredit <i>Value of Credits (000 Rp)</i>	Jumlah Debitur <i>Number of Debitor</i>	Nilai Kredit <i>Value of Credits (000 Rp)</i>
(1)	(2)	(3)	(4)	(5)	(6)	(7)
KUK Investasi	2013	173 804 542 342	2125	191 232 636 900	2407	217 191 986 809
KUK Modal Kerja	1540	161 131 165 889	1490	174 898 613 871	1714	206 616 464 890
KUK Lainnya	-	-	-	-	1	49 502 317
Non KUK Investasi	42	70 298 031 097	46	83 816 702 114	32	77 409 940 624
Non KUK MK	16	23 156 514 620	19	29 833 921 080	15	35 540 651 662
Non KUK Lainnya	9500	879 539 166 587	9560	928 178 527 028	9534	934 918 900 307

Catatan/Note: ...

Sumber/Source: Bank BPD DIY Cabang Wonosari / BPD DIY of Wonosari Branch

Tabel
Table 9.11**Jumlah Penabung dan Besarnya Tabungan menurut Jenis Tabungan pada Bank Daerah Gunungkidul 2018 – 2022**
Number of Saver and Value of Savings by Kind of Savings at Gunungkidul Regional Bank 2018 – 2022

Tahun Years	Jenis Tabungan Kind of Savings	Jumlah Penabung Number of Saver	Nilai Tabungan Value of Savings (000 Rp)
(1)	(2)	(3)	(4)
2022	1 Tabungan	99 810	285 587 951
	2 Deposito	2 198	158 804 426
2021	1 Tabungan	87 046	237 815 807
	2 Deposito	1 977	147 764 826
2020	1 Tabungan	78 362	211 340 330
	2 Deposito	1 710	129 004 415
2019	1 Tabungan	63 709	173 068 837
	2 Deposito	1 314	110 793 116
2018	1 Tabungan	53 757	142 102 387
	2 Deposito	1 049	82 320 365

Catatan/Note: ...

Sumber/Source: Bank Daerah Gunungkidul / Gunungkidul Regional Bank

Tabel
Table 9.12**Jumlah Debitur dan Nilai Kredit pada Bank Daerah
Gunungkidul 2018 – 2022**
**Number of Debitor and Value of Credits by Kind of Credits at
Gunungkidul Regional Bank 2018 –2022**

Jenis Jasa <i>Kind of Services</i>	Jumlah Debitur <i>Number of Debitor</i>	Nilai Kredit <i>Value of Credits (000 Rp)</i>
(1)	(2)	(3)
2022	8 627	442 622 101
2021	7 234	405 608 377
2020	7 553	381 378 121
2019	7 402	311 752 418
2018	6 962	283 611 206

Catatan/Note: ...

Sumber/Source: Bank Daerah Gunungkidul / *Gunungkidul Regional Bank*

Tabel 9.13
Table**Jumlah Debitur dan Nilai Kredit menurut Sektor Ekonomi pada Bank Daerah Gunungkidul 2022**
Number of Debitor and Value of Credits by Economic Sector at Gunungkidul Regional Bank 2022

Jenis Jasa <i>Kind of Services</i>	Jumlah Debitur <i>Number of Debitor</i>	Nilai Kredit <i>Value of Credits (000 Rp)</i>
(1)	(2)	(3)
Pertanian	1 030	10 315 995
Perdagangan	2 133	81 951 293
Industri	67	3 373 260
Jasa	755	70 636 894
Lainnya	4 642	276 344 659

Catatan/Note: ...

Sumber/Source: Bank Daerah Gunungkidul / *Gunungkidul Regional Bank*

Tabel
Table 9.14**Nilai Pinjaman Kredit Pelunasan dan Lelang menurut Bulan pada Pegadaian Cabang Wonosari Gunungkidul 2022**
Values of Credit Loans Redeems and Auctions on Pawn House of Wonosari Branch Gunungkidul 2022

Bulan Month	Sisa Awal Post Rest		Kredit Credits	
	2021	2022	2021	2022
(1)	(2)	(3)	(4)	(5)
Januari/ January	17 402 640 000		5 334 830 000	
Pebruari/ February	18 630 630 000		5 250 040 000	
Maret/ March	18 060 720 000		4 914 490 000	
April/ April	17 843 020 000		5 338 180 000	
Mei/ May	17 185 860 000		4 764 920 000	
Juni/ June	16 889 400 000		4 528 820 000	
Juli/ July	16 626 140 000		3 556 930 000	
Agustus/ August	16 796 240 000		5 125 600 000	
September/ September	16 979 890 000		5 172 680 000	
Oktober/ October	17 204 360 000		4 749 090 000	
Nopember/ November	17 000 870 000		4 416 340 000	
Desember/ December	17 208 420 000		5 477 320 000	
Jumlah Total				

Lanjutan Tabel/*Continued Table* 9.14

Bulan <i>Month</i>	Pelunasan <i>Redeem</i>		Lelang <i>Auction</i>		Sisa Akhir <i>Last Rest</i>	
	2021	2022	2021	2022	2021	2022
(1)	(6)	(7)	(8)	(9)	(10)	(11)
Januari/ <i>January</i>	2 606 150 000		32 370 000		20 098 950	
Pebruari/ <i>February</i>	1 852 600 000		228 430 000		21 799 640	
Maret/ <i>March</i>	2 993 850 000		166 450 000		19 814 910	
April/ <i>April</i>	2 873 230 000		524 050 000		19 783 920	
Mei/ <i>May</i>	2 245 430 000		137 200 000		19 568 150	
Juni/ <i>June</i>	1 914 680 000		185 930 000		19 317 610	
Juli/ <i>July</i>	1 276 820 000		36 650 000		18 869 600	
Agustus/ <i>August</i>	1 946 540 000		289 510 000		19 685 790	
September/ <i>September</i>	2 295 210 000		97 240 000		19 760 120	
Oktober/ <i>October</i>	1 930 430 000		191 404 650		19 831 615	
Nopember/ <i>November</i>	2 138 040 000		159 440 000		19 119 730	
Desember/ <i>December</i>	2 318 970 000		194 980 000		20 171 790	
Jumlah <i>Total</i>						

Catatan/*Note*: ...

Sumber/*Source*: Perum Pegadaian Cabang Wonosari / *Pawn House Company of Wonosari Branch*

Tabel
Table 9.15

Jumlah Barang Jaminan yang Diterima menurut Bulan dan Golongan pada Pegadaian Cabang Wonosari Gunungkidul 2021 dan 2022
Number of Guarantee Goods that were Received Month and Groups at Pawn House of Wonosari Branch Gunungkidul 2021 and 2022

Bulan Month	2021				Jumlah Total
	A	B	C	D	
(1)	(2)	(3)	(4)	(5)	(6)
Januari/ January	128	1 136	220	25	1 509
Pebruari/ February	106	1 105	177	20	1 408
Maret/ March	151	1 340	211	15	1 717
April/ April	133	1 141	208	31	1 513
Mei/ May	105	1 055	212	18	1 390
Juni/ June	120	1 149	191	16	1 476
Juli/ July	98	827	162	14	1 101
Agustus/ August	135	1 214	205	24	1 578
September/ September	108	1 098	190	27	1 423
Oktober/ October	127	1 067	172	21	1 387
Nopember/ November	120	1 122	179	13	1 434
Desember/ December	127	1 173	237	30	1 567
Jumlah Total					

Lanjutan Tabel/*Continued Table* 9.15

Bulan Month	2022				Jumlah Total
	Golongan/Group				
	A	B	C	D	
(1)	(2)	(3)	(4)	(5)	(6)
Januari/ <i>January</i>					
Pebruari/ <i>February</i>					
Maret/ <i>March</i>					
April/ <i>April</i>					
Mei/ <i>May</i>					
Juni/ <i>June</i>					
Juli/ <i>July</i>					
Agustus/ <i>August</i>					
September/ <i>September</i>					
Oktober/ <i>October</i>					
Nopember/ <i>November</i>					
Desember/ <i>December</i>					
Jumlah Total					

Catatan/*Note*: ...Sumber/*Source*: Perum Pegadaian Cabang Wonosari / *Pawn House Company of Wonosari Branch*

Tabel
Table 9.16

Nilai Barang Jaminan yang Diterima menurut Bulan dan Golongan pada Pegadaian Cabang Wonosari Gunungkidul 2021 dan 2022
Values of Guarantee Goods that were received month and Groups at Pawn House of Wonosari Branch Gunungkidul 2021 and 2022

Bulan Month	2021				Jumlah Total
	Golongan/Group				
	A	B	C	D	
(1)	(2)	(3)	(4)	(5)	(6)
Januari/ January	49 060 000	2 295 720 000	1 872 250 000	1 117 800 000	5 334 830 000
Pebruari/ February	39 990 000	2 254 550 000	1 534 500 000	1 421 000 000	5 250 040 000
Maret/ March	59 470 000	2 619 810 000	1 792 110 000	443 100 000	4 914 490 000
April/ April	52 070 000	2 336 070 000	1 804 040 000	1 146 000 000	5 338 180 000
Mei/ May	41 000 000	2 236 340 000	1 756 780 000	730 800 000	4 764 920 000
Juni/ June	46 740 000	2 277 980 000	1 687 200 000	516 900 000	4 528 820 000
Juli/ July	38 380 000	1 632 900 000	1 367 050 000	518 600 000	3 556 930 000
Agustus/ August	51 320 000	2 482 400 000	1 608 580 000	983 300 000	5 125 600 000
September/ September	41 190 000	2 251 200 000	1 639 190 000	1 241 100 000	5 172 680 000
Oktober/ October	49 520 000	2 114 570 000	1 488 300 000	1 096 700 000	4 749 090 000
Nopember/ November	44 790 000	2 227 460 000	1 516 890 000	627 200 000	4 416 340 000
Desember/ December	48 490 000	2 354 580 000	1 960 650 000	1 113 600 000	5 477 320 000
Jumlah Total					

Lanjutan Tabel/*Continued Table* 9.16

Bulan Month	2022				Jumlah Total
	A	B	C	D	
(1)	(2)	(3)	(4)	(5)	(6)
Januari/ January					
Pebruari/ February					
Maret/ March					
April/ April					
Mei/ May					
Juni/ June					
Juli/ July					
Agustus/ August					
September/ September					
Oktober/ October					
Nopember/ November					
Desember/ December					
Jumlah Total					

Catatan/Note: ...

Sumber/Source: Perum Pegadaian Cabang Wonosari / Pown House Company of Wonosari Branch

Tabel
Table 9.17**Jumlah KUD Dan Non KUD menurut Kecamatan di
Kabupaten Gunungkidul 2022**
**Number of Village and Non Village Cooperations by District
in Gunungkidul Regency 2022**

Kecamatan Subdistrict	KUD Village Cooperations	Non KUD Non Village Cooperations	Jumlah Total
(1)	(2)	(3)	(4)
Panggung	1	7	8
Purwosari	0	2	2
Paliyan	1	8	9
Saptosari	1	6	7
Tepus	1	4	5
Tanjungsari	0	5	5
Rongkop	1	4	5
Girisubo	1	7	8
Semanu	1	9	10
Ponjong	1	11	12
Karangmojo	1	19	20
Wonosari	1	88	89
Playen	1	39	40
Patuk	1	12	13
Gedangsari	1	4	5
Nglipar	1	12	13
Ngawen	1	7	8
Semin	1	20	21
Jumlah Total	16	264	280
2021	16	257	273
2020	16	250	266
2019	16	244	260

Catatan/Note: ...

Sumber/Source: Dinas Perindustrian Koperasi Usaha Kecil dan Menengah dan Tenaga Kerja

Tabel
Table 9.18**Jumlah Koperasi Anggota Hutang Simpanan dan Cadangan menurut Jenisnya di Kabupaten Gunungkidul 2022**
Number of Cooperations Members Secured and Reserve by Kind in Gunungkidul Regency Branch 2022

Jenis Koperasi <i>Kind of Cooperation</i>	Koperasi <i>Cooperation</i>	Anggota <i>Members</i>	Hutang <i>Loans (Rp)</i>
(1)	(2)	(3)	(4)
KUD	16	32 176	7 754 931 161
KPRI	50	8 313	96 833 649 372
KSP	51	12 306	32 365 650 915
PENSIUNAN	1	177	28 082 999
ABRI	1	329	630 949 987
WANITA	9	774	2 125 571 527
KSU	34	5 323	21 792 612 714
KERAJINAN	5	410	1 346 153 683
PONTREN	6	678	5 082 281 209
KOPTAN	30	5 670	5 561 954 443
KOPKAR	8	974	298 260 232
KSPPS	10	7613	43 365 415 490
KOPNAK	5	193	1 154 867 837
WISATA	1	80	-
POLISI	1	1111	6 462 668 184
WREDATAMA	2	62	33 585 120
NELAYAN	1	124	520 000 000
KOP.JASA	13	422	1 765 149 989
KOP.PRODUSEN	8	211	2 686 086 878
KJKS	18	13 413	94 827 427 575
VETERAN	1	89	4 945 000
KOP. KONSUMEN	8	466	3 110 954 081
KOP. PEMASARAN	1	16	-
Jumlah Total	280	90 930	327 751 198 396

Lanjutan Tabel/Continued Table 9.18

Jenis Koperasi Kind of Cooperation	Simpanan Pokok First Savings (Rp)	Simpanan Wajib Periodically Savings (Rp)	Simpanan Sukarela Not Must Savings (Rp)	Cadangan Reserve (Rp)
(1)	(5)	(6)	(7)	(8)
KUD	81 604 082	758 157 078	79 547 234	962 908 092
KPRI	1 125 365 000	62 736 589 231	7 079 271 998	4 713 707 134
KSP	1 689 843 926	6 414 970 691	3 765 781 098	2 318 262 084
PENSIUNAN	1 770 000	886 453 318	20 442 045	48 093 080
ABRI	34 100 000	25 380 085	781 214 948	689 510 920
WANITA	77 710 000	484 215 000	420 651 115	171 538 971
KSU	206 694 250	2 882 799 374	5 303 038 708	923 113 237
KERAJINAN	16 942 000	146 493 950	36 799 907	168 249 814
PONTREN	49 700 000	167 768 266	12 556 250	981 788 911
KOPTAN	164 801 000	1 105 661 015	2 527 285 859	419 892 501
KOPKAR	4 401 000	2 679 532 300	42 028 844	973 945 089
KSPPS	360 004 394	1 092 032 749	2 641 818 291	2 203 088 785
KOPNAK	421 006 390	26 945 000	9 450 000	47 002 240
WISATA	7 200 000	61 240 000	-	-
POLISI	27 775 000	14 386 058 000	2 995 605 000	933 022 584
WREDATAMA	20 715 869	78 105 317	12 347 310	9 431 308
NELAYAN	6 100 500	8 995 000	-	-
KOP.JASA	984 755 000	50 775 000	-	6 944 907
KOP.PRODUSEN	59 200 000	94 490 000	-	37 029 400
KJKS	382 842 800	1 687 526 197	30 655 665 259	2 013 362 425
VETERAN	1 150 000	1 620 000	-	1 774 375
KOP. KONSUMEN	276 020 000	361 055 000	9 462 500	-
KOP. PEMASARAN	-	-	-	-
Jumlah Total	5 999 701 211	96 136 862 571	56 392 966 366	17 622 665 857

Catatan/Note: ...

Sumber/Source: Dinas Perindustrian Koperasi Usaha Kecil dan Menengah dan Tenaga Kerja

Tabel
Table 9.19**Jumlah Koperasi Pengurus Volume Usaha Dana dan SHU menurut Jenisnya di Kabupaten Gunungkidul 2022**
Number of Cooperations Teamwork Bussines Volume Fund and Surplus by Kinds in Gunungkidul Regency Branch 2022

Jenis Koperasi <i>Kind of Cooperation</i>	Jumlah Koperasi <i>Number of Cooperations</i>	Pengurus <i>Teamwork Member</i>	Modal Sendiri <i>Own Capital</i>	SHU <i>Surplus</i>
(1)	(2)	(3)	(4)	(6)
KUD	16	41	495 706 250	104 754 041
KPRI	50	285	86 525 860 907	1 789 607 800
KSP	51	169	36 851 761 316	1 730 635 907
PENSIUNAN	1	6	141 337 312	1 064 756
ABRI	1	5	4 643 051 454	102 462 306
WANITA	9	31	15 933 428 694	12 616 802
KSU	34	94	1 230 942 894	770 381 646
KERAJINAN	5	18	3 568 062 063	49 183 178
PONTREN	6	6	1 833 818 012	99 212 316
KOPTAN	30	76	3 867 014 590	286 186 641
KOPKAR	8	30	4 154 106 396	533 809 815
KSPPS	10	35	7 096 398 917	755 330 813
KOPNAK	5	8	663 064 410	116 348 736
WISATA	1	5	240 740 000	463 600
POLISI	1	6	15 860 701 584	272 999 403
WREDATAMA	2	9	126 026 419	3 932 530
NELAYAN	1	4	80 536 820	1 100 000
KOP.JASA	13	70	1 296 103 407	33 025 210
KOP.PRODUSEN	8	34	1 190 657 882	129 601 563
KJKS	18	45	12 554 354 785	902 766 880
VETERAN	1	3	8 844 375	1 688 000
KOP. KONSUMEN	8	28	787 665 356	55 711 927
KOP. PEMASARAN	1	3	-	-
Jumlah Total	280	1 011	199 150 183 843	7 752 883 870

Catatan/Note: ...

Sumber/Source: Dinas Perindustrian Koperasi Usaha Kecil dan Menengah dan Tenaga Kerja

Tabel
Table 9.20**Indeks Kemahalan Konstruksi Kabupaten/Kota di Provinsi
D. I. Yogyakarta Gunungkidul 2018-2022**
**Construction Cost Index by Regencies in D. I. Yogyakarta
Province, 2018-2022**

Kabupaten Regency	2018	2019	2020	2021	2022
(1)	(2)	(3)	(4)	(5)	(6)
Kulon Progo	103,29	102,60	100,38	98,00	101,36
Bantul	104,14	104,35	101,98	98,59	101,23
Gunung Kidul	109,13	105,78	105,19	103,31	104,78
Sleman	99,50	100,38	101,02	99,63	102,95
Kota Yogyakarta	108,64	104,09	102,95	102,11	101,54
Daerah Istimewa Yogyakarta	104,88	103,42	102,29	100,31	102,37

Catatan/Note: ...

Sumber/Source: BPS/ BPS-Statistics Indonesia

PENGELUARAN PENDUDUK

Population Expenditure

BAB X

Pengeluaran Rata-rata Perkapita Sebulan Menurut Kelompok Barang
di Kabupaten Gunungkidul (Rupiah), 2022

Average Expenditure Per Capita Per Month by Commodity Group in Gunungkidul Regency (rupiahs), 2022



PENJELASAN TEKNIS

1. Pengeluaran rata-rata per kapita adalah biaya yang dikeluarkan untuk konsumsi semua anggota rumah tangga selama sebulan baik yang berasal dari pembelian pemberian maupun produksi sendiri dibagi dengan banyaknya anggota rumah tangga dalam rumah tangga tersebut.
2. Konsumsi rumah tangga dibedakan atas konsumsi makanan maupun bukan makanan tanpa memperhatikan asal barang dan terbatas pada pengeluaran untuk kebutuhan rumah tangga saja tidak termasuk konsumsi/ pengeluaran untuk keperluan usaha atau yang diberikan kepada pihak lain.
3. Pengeluaran untuk konsumsi makanan dihitung selama seminggu yang lalu sedangkan untuk bukan makanan dihitung selama sebulan dan 12 bulan yang lalu. Baik konsumsi makanan maupun bukan makanan selanjutnya dikonversikan ke dalam pengeluaran rata-rata sebulan. Angka-angka konsumsi/ pengeluaran rata-rata per kapita yang disajikan dalam publikasi ini diperoleh dari hasil bagi jumlah konsumsi seluruh rumah tangga (baik mengkonsumsi makanan maupun tidak) terhadap jumlah penduduk.

TECHNICAL NOTES

1. *Per capita Average Expenditure (Average of expenditure per capita) is the cost spent for all household members consumption during the month whether from purchasing giving or own production divided by the number of household members in the household.*
2. *Household consumption is distinguished on the consumption of food and non-food regardless of the origin of goods and limited to expenditures for household needs alone excluding the consumption / expenditure for business purposes or given to other parties.*
3. *Spending on food consumption was calculated during the previous week while for non-food is calculated for one month and 12 months ago. The expenditure of consumption of food and non-food subsequently converted into the average monthly expenditure. Figures consumption/ average expenditure per capita are presented in this publication was obtained from the results for the amount of consumption of all households (both consume food or not) of the total population.*

ULASAN

Penduduk Kabupaten Gunungkidul dengan pengeluaran perkapita sebulan lebih dari Rp 1.500.000,- sejumlah 9,82 persen dari total penduduk. Sementara pendudukan dengan pengeluaran perkapita sebulan Rp 500.000,- sampai dengan Rp 749.999,- sejumlah 35,64 persen dari total penduduk.

DESCRIPTION

Residents of Gunungkidul Regency with a monthly per capita expenditure of more than Rp. 1,500,000, - amounting to 9.82 percent of the total population. Meanwhile, the occupation with monthly per capita expenditure of Rp. 500,000 to Rp. 749,999, amounting to 35.64 percent of the total population.

<https://gunungkidulkab.bps.go.id>

Gambar 10.1
Figures

Persentase Penduduk Menurut Golongan Pengeluaran Perkapita Sebulan di Kabupaten Gunungkidul (rupiah) 2022
Percentage of Population by Per Capita Spending Group a month in Gunungkidul Regency 2022

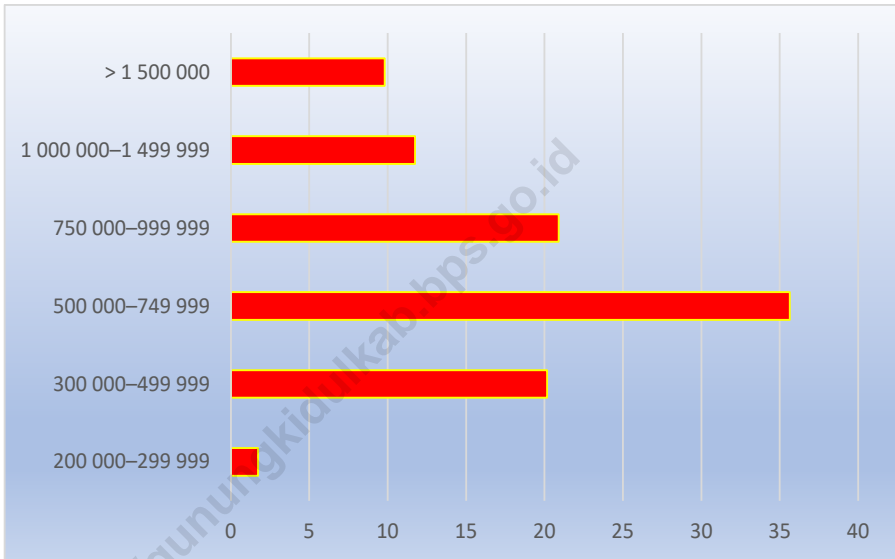

Sumber: Badan Pusat Statistik kabupaten Gunungkidul
Source: BPS-Statistics of Gunungkidul Regency

Tabel 10.1 Rata-rata Pengeluaran per Kapita Sebulan Menurut Kelompok Komoditas (rupiah) di Kabupaten Gunungkidul 2021 dan 2022
Monthly Average Expenditure per Capita by Commodity Group (rupiahs) in Gunungkidul Regency 2021 and 2022

Kelompok Komoditas/Commodity Group	2021	2022
(1)	(2)	(3)
Makanan/Food		
Padi-padian/Cereals	73 196	68 113
Umbi-umbian/Tubers	5 373	4 695
Ikan/udang/cumi/kerang/Fish/shrimp/common squid/shells	23 927	21 228
Daging/Meat	28 883	27 031
Telur dan susu/Eggs and milk	27 451	26 613
Sayur-sayuran/Vegetables	53 285	48 594
Kacang-kacangan/Legumes	17 107	16 457
Buah-buahan/Fruits	21 822	24 845
Minyak dan kelapa/Oil and coconut	20 333	21 538
Bahan minuman/Beverage stuffs	22 028	20 125
Bumbu-bumbuan/Spices	9 656	9 126
Makanan dan minuman jadi/Prepared food and beverages	9 202	10 577
Rokok/Cigarettes	118 493	119 377
Jumlah makanan/Total food	44 761	48 641
Bukan makanan/Non-food	475 518	466 960
Perumahan dan fasilitas rumah tangga/Housing and household facilities	196 374	202 214
Aneka barang dan jasa/Goods and services	86 920	90 303
Pakaian alas kaki dan tutup kepala/Clothing footwear and headgear	15 851	15 828
Barang tahan lama/Durable goods	58 255	37 993
Pajak pungutan dan asuransi/Taxes and insurance	35 210	43 629
Keperluan pesta dan upacara/kenduri/Parties and ceremonies	11 735	14 724
Jumlah bukan makanan/Total non-food	404 345	404 691
Jumlah/Total	879 863	871 650

Catatan/Note: ...

Sumber/Source: BPS Survei Sosial Ekonomi Nasional (Susenas) Maret/BPS-Statistics Indonesia National Socioeconomic Survey March

Tabel
Table 10.2

Persentase Pengeluaran per Kapita Sebulan Menurut Kelompok Komoditas di Kabupaten Gunungkidul 2021 dan 2022
Percentage of Monthly Expenditure per Capita by Commodity Group in Gunungkidul Regency 2021 and 2022

Kelompok Komoditas/Commodity Group	2021	2022
(1)	(2)	(3)
Makanan/Food		
Padi-padian/ <i>Cereals</i>	8.32	7.81
Umbi-umbian/ <i>Tubers</i>	0.61	0.54
Ikan/udang/cumi/kerang/ <i>Fish/shrimp/common squid/shells</i>	2.72	2.44
Daging/ <i>Meat</i>	3.28	3.10
Telur dan susu/ <i>Eggs and milk</i>	3.12	3.05
Sayur-sayuran/ <i>Vegetables</i>	6.06	5.57
Kacang-kacangan/ <i>Legumes</i>	1.94	1.89
Buah-buahan/ <i>Fruits</i>	2.48	2.85
Minyak dan kelapa/ <i>Oil and coconut</i>	2.31	2.47
Bahan minuman/ <i>Beverage stuffs</i>	2.50	2.31
Bumbu-bumbuan/ <i>Spices</i>	1.10	1.05
Makanan dan minuman jadi/ <i>Prepared food and beverages</i>	1.05	1.21
Rokok/ <i>Cigarettes</i>	13.47	13.70
Jumlah makanan/Total food	5.09	5.58
Bukan makanan/Non-food	54.04	53.57
Perumahan dan fasilitas rumah tangga/ <i>Housing and household facilities</i>	22.32	23.20
Aneka barang dan jasa/ <i>Goods and services</i>	9.88	10.36
Pakaian alas kaki dan tutup kepala/ <i>Clothing footwear and headgear</i>	1.80	1.82
Barang tahan lama/ <i>Durable goods</i>	6.62	4.36
Pajak pungutan dan asuransi/ <i>Taxes and insurance</i>	4.00	5.01
Keperluan pesta dan upacara/kenduri/ <i>Parties and ceremonies</i>	1.33	1.69
Jumlah bukan makanan/Total non-food	45.96	46.43
Jumlah/Total	100.00	100.00

Catatan/Note: ...

Sumber/Source: BPS Survei Sosial Ekonomi Nasional (Susenas) Maret/BPS-Statistics Indonesia National Socioeconomic Survey March

Tabel
Table 10.3**Persentase Penduduk Menurut Golongan Pengeluaran Per Kapita Sebulan di Kabupaten Gunungkidul 2022**
Percentage of Population by Class of Monthly Expenditure per Capita in Gunungkidul Regency 2022

Golongan Pengeluaran Per Kapita Sebulan (rupiah) <i>Class of Monthly Expenditure per Capita (rupiahs)</i>	Persentase Penduduk <i>Percentage of Population</i>
(1)	(2)
< 150 000	-
150 000–199 999	-
200 000–299 999	1.73
300 000–499 999	20.17
500 000–749 999	35.64
750 000–999 999	20.90
1 000 000–1 499 999	11.74
> 1 500 000	9.82
Jumlah/Total	100.00

Catatan/Note: ...

Sumber/Source: BPS Survei Sosial Ekonomi Nasional (Susenans) Maret/BPS-Statistics Indonesia National Socioeconomic Survey March

Jumlah Sarana Perdagangan Menurut Jenisnya di Kabupaten Gunungkidul, 2022

Number of Trade Facilities by Type in Gunungkidul Regency, 2022



104 Toko
Store



512 Los
Los



796 Kios
Stall



40 Pasar
Market

PENJELASAN TEKNIS

1. Data tentang perdagangan bersumber dari Dinas Perindustrian dan Perdagangan Kabupaten Gunungkidul.

TECHNICAL NOTES

1. *Data on trade is sourced from the Industry and Trade Office of Gunungkidul Regency.*

<https://gunungkidulkab.bps.go.id>

ULASAN

DESCRIPTION

<https://gunungkidulkab.bps.go.id>

Gambar 11.1
Figures

**Jumlah Sarana Perdagangan Menurut Jenisnya di
Kabupaten Gunungkidul 2022**
*Number of Trading Facilities by Type of Facility in
Gunungkidul Regency 2022*

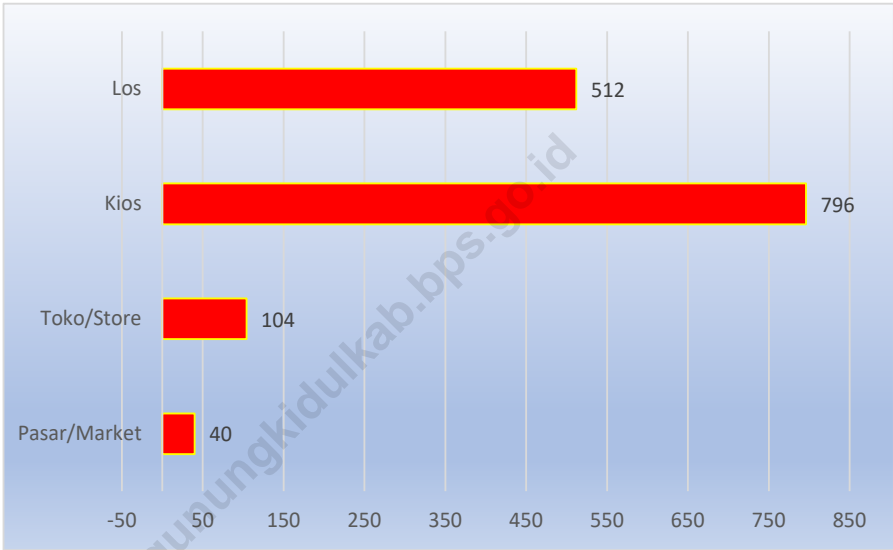

Catatan : *Warung : Pendataan dilakukan Desa
Sumber/Source: Dinas Perindustrian dan Perdagangan Kabupaten Gunungkidul
Industry and Trade Services of Gunungkidul Regency

Tabel 11.1 **Jumlah Sarana Perdagangan Menurut Jenisnya di Kabupaten Gunungkidul 2019–2022**
Table 11.1 **Number of Trading Facilities by Type of Facility in Gunungkidul Regency 2019–2022**

Jenis Sarana Perdagangan Type of Trading Facilities	2019	2020	2021	2022
(1)	(2)	(3)	(4)	(5)
Pasar/Market	115	36	40	40
Toko/Store	98	100	101	104
Kios	1 188	793	796	796
Los	513	526	512	512
Warung	-	-	-	-
Jumlah/Total	1 914	1 455	1 449	1 452

Catatan : *Warung : Pendataan dilakukan Desa
 Sumber/Source: Dinas Perdagangan Kabupaten Gunungkidul
 Trade Services of Gunungkidul Regency

Tabel
Table 11.2**Jumlah Pedagang Menurut Kecamatan di Kabupaten
Gunungkidul 2022**
**Number of Merchants by Subdistrict in Gunungkidul
Regency 2022**

Kecamatan Subdistrict	Pedagang Besar Wholesaler	Pedagang Menengah Medium Trader	Pedagang Kecil Small Trader
(1)	(2)	(3)	(4)
Panggung	-	84	60
Purwosari	-	96	55
Paliyan	-	486	207
Saptosari	-	89	85
Tepus	-	90	180
Tanjungsari	-	71	150
Rongkop	-	118	223
Girisubo	-	184	1 100
Semanu	-	771	320
Ponjong	-	545	815
Karangmojo	-	323	233
Wonosari	-	1 152	575
Playen	-	532	262
Patuk	-	-	-
Gedangsari	-	216	75
Nglipar	-	256	60
Ngawen	-	362	313
Semin	-	615	180
Gunungkidul	-	5 990	4 893

Catatan : Data tahun 2022 diatas hanya menyajikan data Pedagang Pasar yang dikelola Pemerintah

Sumber/Source: Dinas Perdagangan Kabupaten Gunungkidul
Trade Services of Gunungkidul Regency

4 Lapangan Usaha dengan Distribusi Persentase Terbesar pada PDRB Atas Dasar Harga Berlaku di Kabupaten Gunungkidul, 2022

4 Industries with The Largest Percentage Distribution of GRDP at Current Market Place in Gunungkidul Regency, 2022

24,06



Pertanian, Kehutanan, dan Perikanan

Agriculture, Forestry, and Fishing

9,07



Informasi dan Komunikasi

Information and Communication

Konstruksi

Construction

9,45



Perdagangan Besar dan Eceran,
Reparasi Mobil dan Sepeda Motor

*Wholesale and Retail Trade, Repair of Motor
Vehicles and Motorcycles*

9,05



PENJELASAN TEKNIS**TECHNICAL NOTES**

1. Penghitungan statistik neraca nasional mengikuti buku petunjuk yang diterbitkan oleh Perserikatan Bangsa Bangsa (PBB) dikenal sebagai Sistem Neraca Nasional (SNN). SNN adalah rekomendasi internasional tentang bagaimana menyusun ukuran aktivitas ekonomi yang sesuai dengan standar neraca baku yang didasarkan pada prinsip-prinsip ekonomi. Rekomendasi yang dimaksud dinyatakan dalam sekumpulan konsep, definisi, klasifikasi, dan aturan neraca yang disepakati secara internasional dalam mengukur indikator tertentu seperti Produk Domestik Bruto (PDB). Salah satu bentuk adaptasi pencatatan statistik nasional adalah melakukan perubahan tahun dasar PDB Indonesia dari tahun 2000 ke 2010. Perubahan tahun dasar PDB dilakukan seiring dengan mengadopsi rekomendasi PBB yang tertuang dalam Sistem Neraca Nasional 2008 (SNA 2008).
 2. Produk Domestik Bruto pada tingkat nasional serta Produk Domestik Regional Bruto (PDRB) pada tingkat regional (provinsi) menggambarkan kemampuan suatu wilayah untuk menciptakan nilai tambah pada suatu waktu tertentu. Untuk menyusun PDB
1. *The method used to estimate national accounts statistics is based on the standard guidelines formed by United Nation known as System of National Accounts (SNA). SNA is the internationally agreed standard set of recommendations on how to compile measures of economic activity in accordance with strict accounting conventions based on economic principles. The recommendations are expressed in term of a set of concepts, definitions, classifications and accounting rules that comprise the internationally agreed standard for measuring indicators such as Gross Domestic Product (GDP). One of the improvement in the national statistical system is to rebase GDP form base year 2000 to 2010 in order to capture current economic condition. It is in line with the United Nations (UN) recommendation on 2008 SNA.*
 2. *The basic measure of the value added arising from economic activity is known as Gross Domestic Product at the national level and Gross Regional Domestic Product (GRDP) at the regional level (provinces/regencies/municipalities). To compile*

maupun PDRB digunakan 2 pendekatan, yaitu lapangan usaha dan pengeluaran. Keduanya menyajikan komposisi data nilai tambah dirinci menurut sumber kegiatan ekonomi (lapangan usaha) dan menurut komponen penggunaannya. PDB maupun PDRB dari sisi lapangan usaha merupakan penjumlahan seluruh komponen nilai tambah bruto yang mampu diciptakan oleh sektor-sektor ekonomi atas berbagai aktivitas produksinya. Sedangkan dari sisi pengeluaran menjelaskan tentang penggunaan dari nilai tambah tersebut.

3. PDB menurut lapangan usaha mengalami perubahan klasifikasi dari 9 lapangan usaha menjadi 17 lapangan usaha. PDB menurut lapangan usaha dirinci menurut total nilai tambah dari seluruh sektor ekonomi yang mencakup lapangan usaha Pertanian, Kehutanan, dan Perikanan; Pertambangan dan Penggalian; Industri Pengolahan; Pengadaan Listrik dan Gas; Pengadaan Air, Pengelolaan Sampah, Limbah dan Daur Ulang; Konstruksi; Perdagangan Besar dan Eceran, Reparasi Mobil dan Sepeda Motor; Transportasi dan Pergudangan; Penyediaan Akomodasi dan Makan Minum; Informasi dan Komunikasi; Jasa Keuangan dan Asuransi; Real Estat; Jasa

these statistics, two approaches have been used, i.e. "production approach" and "expenditure approach". The first approach is to measure value added produced by various kinds of economic activities, while the second approach is to measure final uses of the country's output. In other words, GDP/GRDP is the sum of total value added produced by all economic industries (activities) and the way of using it.

3. *GDP by industry classification changes from 9 sectors to 17 industries. GDP by industry is classified by types of economic activities such as Agriculture, Forestry and Fishing; Mining and Quarrying; Manufacturing; Electricity and Gas; Water supply, Sewerage, Waste Management and Remediation Activities; Construction; Wholesale and Retail Trade; Repair of Motor Vehicles and Motorcycles; Transportation and Storage; Accommodation and Food Service Activities; Information and Communication; Financial and Insurance Activities; Real Estate Activities; Business Activities; Public Administration; Defence and Compulsory Social Security; Education; Human Health and*

Perusahaan; Administrasi Pemerintahan, Pertahanan dan Jaminan Sosial Wajib; Jasa Pendidikan; Jasa Kesehatan dan Kegiatan Sosial; dan Jasa lainnya.

Social Work Activities; and Other Services Activities.

4. PDB menurut pengeluaran mengalami perubahan klasifikasi dimana pengeluaran konsumsi Lembaga Non Profit yang Melayani Rumah Tangga (LNPR) yang sebelumnya termasuk bagian dari pengeluaran konsumsi rumah tangga menjadi komponen terpisah. Sehingga klasifikasi PDB menurut pengeluaran dirinci menjadi 7 komponen yaitu komponen pengeluaran konsumsi rumah tangga, pengeluaran konsumsi LNPR, pengeluaran konsumsi pemerintah, pembentukan modal tetap bruto, perubahan inventori, ekspor barang dan jasa, dan impor barang dan jasa.

4. *GDP by expenditure classification changes where consumption expenditure Non-profit Institutions Serving Households (NPISH) previously included as part of household consumption expenditure is taken out into separate component. So that, GDP by type of expenditures is classified into: household consumption expenditure, NPISH consumption expenditure, government consumption expenditure, gross fixed capital formation, changes in inventories, exports of goods and services, and imports of goods and services.*

5. Pengeluaran konsumsi rumah tangga mencakup berbagai pengeluaran konsumsi akhir rumah tangga atas barang dan jasa untuk memenuhi kebutuhan individu ataupun kelompok secara langsung. Pengeluaran rumah tangga di sini mencakup makanan dan minuman selain restoran; pakaian, alas kaki dan jasa perawatannya; perumahan dan perlengkapan rumah tangga; kesehatan dan pendidikan; transportasi dan komunikasi;

5. *Household consumption expenditures consist of expenditures incurred by households, which are used for both individual or collective needs. Household consumptions are classified into food and beverages other than restaurants; clothing, footwear, and related maintenance services; housing and household equipment; health and education; transport and communication; restaurants and hotels; and others.*

restoran dan hotel serta lainnya.

6. Pengeluaran Pemerintah terdiri dari Pengeluaran Konsumsi Individu dan Pengeluaran Konsumsi Kolektif. Barang dan jasa individu merupakan barang dan jasa privat, dimana ciri-ciri barang privat adalah a) Scarcity, yaitu ada kelangkaan/keterbatasan dalam jumlah; b) Excludable consumption, yaitu konsumsi suatu barang dapat dibatasi hanya pada mereka yang memenuhi persyaratan tertentu (biasanya harga); c) Rivalrous competition, yaitu konsumsi oleh satu konsumen akan mengurangi atau menghilangkan kesempatan pihak lain untuk melakukan hal serupa. Contoh barang dan jasa yang dihasilkan pemerintah dan tergolong sebagai barang dan jasa individu adalah jasa pelayanan kesehatan pemerintah di rumah sakit/puskesmas dan jasa pendidikan di sekolah/universitas negeri. Sedangkan barang dan jasa kolektif ekuivalen dengan barang publik yang memiliki ciri a) Non rivalry, yaitu penggunaan satu konsumen terhadap suatu barang tidak mengurangi kesempatan konsumen lain untuk juga mengkonsumsi barang tersebut; b) Non excludable, yaitu apabila suatu barang publik tersedia, maka tidak ada yang dapat menghalangi siapapun
6. *Government consumption expenditure consists of Individual Consumption Expenditure and Collective Consumption Expenditure. Individual goods and services are private goods and services, which the characteristics of private goods is a) Scarcity, that there is a scarcity/limited in number; b) Excludable consumption, the consumption of goods can be limited only to those who meet certain requirements (usually the price); c) Rivalrous competition, ie consumption by the consumer will reduce or eliminate the chance of another party to do so. Examples of goods and services produced by government and classified as goods and services of individuals is the government health services in hospitals/health centers and education services in schools/universities. Collective goods and services equivalent to public goods characterized by a) Non-rivalry, namely the use of a consumer for an item does not reduce the chance of another consumer to also consume goods; b) Non-excludable, i.e. when a public good available, then nothing can hinder anyone to benefit from the goods or in other words everyone has access to the goods. Examples of goods and services produced by government and classified as collective goods and services is carried military*

untuk memperoleh manfaat dari barang tersebut atau dengan kata lain setiap orang memiliki akses ke barang tersebut. Contoh barang dan jasa yang dihasilkan pemerintah dan tergolong sebagai barang dan jasa kolektif adalah jasa pertahanan yang dilakukan TNI dan keamanan yang dilakukan kepolisian.

defense services and the police's security.

7. Pembentukan Modal Tetap Bruto (PMTB) mencakup pengadaan, pembuatan, dan pembelian barang modal. Barang modal dimaksud adalah barang-barang yang digunakan untuk proses produksi, tahan lama atau yang mempunyai umur pemakaian lebih dari satu tahun seperti bangunan, mesin-mesin dan alat angkutan. Termasuk pula di sini perbaikan besar (berat) yang sifatnya memperpanjang umur atau mengubah bentuk atau kapasitas barang modal tersebut. Pengeluaran barang modal untuk keperluan militer juga dicakup sebagai PMTB. Klasifikasi komponen PMTB dibagi menjadi 6 sub komponen yaitu Konstruksi; Mesin dan Peralatan; Kendaraan; Peralatan Lainnya; Cultivated Biological Resources (CBR) dan Produk Kekayaan Intelektual.
7. *Gross Fixed Capital Formation (GFCF) includes procurement, manufacture, and the purchase of capital goods. Capital goods are goods which are used for the production process, durable or have a service life of more than one year such as buildings, machinery, and transportation equipment. Including here: huge improvement that are to extend the life or changing the shape or the capacity of the capital goods. Capital expenditures for military purposes are also covered as GFCF. GFCF component are classified into six sub-components: Construction; Machinery and Equipment; vehicle; Other equipment; Cultivated Biological Resources (CBR) and Intellectual Property Product.*
8. Ekspor barang dan jasa merupakan transaksi perdagangan barang dan jasa dari penduduk (residen) ke bukan penduduk (nonresiden).
8. *Exports of goods and services consist of transactions of goods and services from residents to non-residents. Imports of goods*

Impor barang dan jasa adalah transaksi perdagangan dari bukan penduduk ke penduduk. Ekspor atau impor barang terjadi pada saat terjadi perubahan hak kepemilikan barang antara penduduk dengan bukan penduduk (dengan atau tanpa perpindahan fisik barang tersebut). Pada PDB dengan tahun dasar 2010, ekspor dan impor barang dirinci menjadi nonmigas dan migas.

and services consist of transaction of goods and services from non-residents to residents. Exports and imports of goods occur when there are changes in ownership of goods between residents and non-residents (with or without physical movements of goods across frontiers). On the GDP at 2010 basic year, exports and imports of goods specified into non oil and gas and oil and gas.

9. Produk Domestik Bruto maupun agregat turunannya disajikan dalam 2 (dua) versi penilaian, yaitu atas dasar "harga berlaku" dan atas dasar "harga konstan". Disebut sebagai harga berlaku karena seluruh agregat dinilai dengan menggunakan harga pada tahun berjalan, sedangkan harga konstan penilaiannya didasarkan kepada harga satu tahun dasar tertentu, dalam publikasi ini digunakan harga tahun 2010.

9. *GDP and its aggregations are presented in two forms: at current market prices and at constant base year market prices. In presenting current market prices, all aggregates are valued at current market prices, while base year constant market prices are shown by valuing all aggregates at fixed base year prices. Year of 2010 is used as the base year in this publication.*

10. Laju pertumbuhan Produk Domestik Bruto diperoleh dari perhitungan PDB atas dasar harga konstan. Diperoleh dengan cara mengurangi nilai PDB pada tahun ke-n terhadap nilai pada tahun ke n-1 (tahun sebelumnya), dibagi dengan nilai pada tahun ke n-1, dikalikan dengan 100 persen. Laju pertumbuhan menunjukkan perkembangan

10. *Growth rate of Gross Domestic Product is derived from GDP at constant market prices. It is obtained by subtracting the value of GDP year n with the value of GDP year n-1, divided by the value of GDP year n-1 then multiplied by 100 percent. The growth rate of GDP explains the income growth during the given period.*

agregat pendapatan dari satu waktu tertentu terhadap waktu sebelumnya.

<https://gunungkidulkab.bps.go.id>

ULASAN

Pada tahun 2022, Pertanian, Kehutanan, dan Perikanan menyumbang paling banyak untuk PDRB Atas Dasar Harga Berlaku sebanyak 24,06 persen di Kabupaten Gunungkidul. Dimana secara keseluruhan, Produk Domestik Regional Bruto Kabupaten Gunungkidul sebesar 22.742,95 miliar rupiah di tahun 2022.

DESCRIPTION

In 2022, Agriculture, Forestry and Fisheries contribute the most to GRDP at Current Prices, amounting to 24.06 percent in Gunungkidul Regency. Where as a whole, the Gross Regional Domestic Product of Gunungkidul Regency is 22,742.95 billion rupiah in 2022.

<https://gunungkidulkab.bps.go.id>

Gambar 12.1
Figures

Distribusi Persentase Produk Domestik Regional Bruto Atas Dasar Harga Berlaku Menurut Lapangan Usaha di Kabupaten Gunungkidul, 2022
Percentage Distribution of Gross Regional Domestic Product at Current Market Prices by Industry in Gunungkidul Regency, 2022

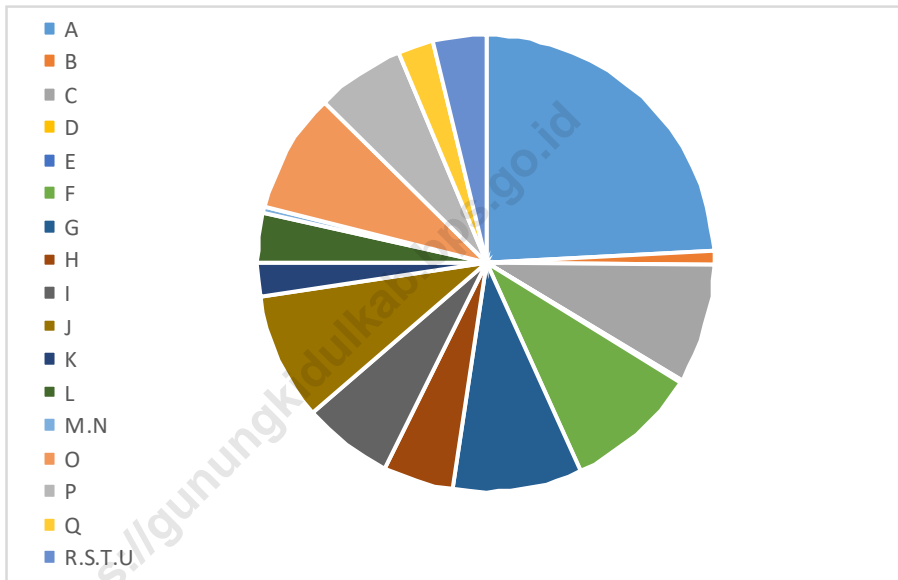

Sumber/Source: BPS /BPS-Statistics Indonesia

Tabel 12.1. **Produk Domestik Regional Bruto Atas Dasar Harga Berlaku Menurut Lapangan Usaha di Kabupaten Gunungkidul (miliar rupiah), 2018–2022**
Gross Regional Domestic Product at Current Market Prices by Industry in Gunungkidul Regency (billion rupiahs), 2018–2022

Lapangan Usaha/Industry	2018	2019	2020	2021*	2022**
(1)	(2)	(3)	(4)	(5)	(6)
A Pertanian, Kehutanan, dan Perikanan/ <i>Agriculture, Forestry, and Fishing</i>	4 247,01	4 431,95	4 678,18	4 838,85	5 471,20
B Pertambangan dan Penggalian/ <i>Mining and Quarrying</i>	212,05	222,10	206,99	214,02	230,07
C Industri Pengolahan/ <i>Manufacturing</i>	1 657,72	1 781,91	1 724,04	1 796,53	1 931,96
D Pengadaan Listrik dan Gas/ <i>Electricity and Gas</i>	16,79	17,87	17,51	17,99	19,74
E Pengadaan Air; Pengelolaan Sampah, Limbah, dan Daur Ulang/ <i>Water Supply; Sewerage, Waste Management, and Remediation Activities</i>	27,65	30,79	31,08	33,71	35,81
F Konstruksi/ <i>Construction</i>	1 760,86	1 953,47	1 709,06	1 942,57	2 148,62
G Perdagangan Besar dan Eceran; Reparasi Mobil dan Sepeda Motor/ <i>Wholesale and Retail Trade; Repair of Motor Vehicles and Motorcycles</i>	1 660,33	1 775,16	1 735,22	1 823,83	2 059,12
H Transportasi dan Pergudangan/ <i>Transportation and Storage</i>	856,50	946,52	865,11	942,46	1 138,79
I Penyediaan Akomodasi dan Makan Minum/ <i>Accommodation and Food Service Activities</i>	1 021,56	1 115,09	1 061,92	1 230,83	1 428,03
J Informasi dan Komunikasi/ <i>Information and Communication</i>	1 251,14	1 355,48	1 614,72	1 931,87	2 062,51

Lanjutan Tabel/*Continued Table* 12.1

Lapangan Usaha/ <i>Industry</i>		2018	2019	2020	2021*	2022**
(1)		(2)	(3)	(4)	(5)	(6)
K	Jasa Keuangan dan Asuransi/ <i>Financial and Insurance Activities</i>	404,31	450,97	437,27	472,54	546,37
L	Real Estat/ <i>Real Estate Activities</i>	631,98	697,94	721,00	741,65	791,43
M,N	Jasa Perusahaan/ <i>Business Activities</i>	75,78	83,86	72,95	80,78	90,09
O	Administrasi Pemerintahan, Pertahanan, dan Jaminan Sosial Wajib/ <i>Public Administration and Defence; Compulsory Social Security</i>	1 677,69	1 771,32	1 782,25	1 809,79	1 939,52
P	Jasa Pendidikan/ <i>Education</i>	1 074,23	1 170,72	1 246,36	1 357,69	1 430,01
Q	Jasa Kesehatan dan Kegiatan Sosial/ <i>Human Health and Social Work Activities</i>	345,91	378,95	469,14	510,13	554,47
R,S,T,U	Jasa Lainnya/ <i>Other Services Activities</i>	606,19	660,66	563,37	681,86	865,18
Produk Domestik Regional Bruto/<i>Gross Regional Domestic Product</i>		17 527,72	18 844,74	18 936,17	20 427,10	22 742,95

Sumber/*Source*: BPS /*BPS-Statistics Indonesia*

Catatan/*Note*: *) angka sementara, **) angka sangat sementara

Tabel
Table 12.2

Produk Domestik Regional Bruto Atas Dasar Harga Konstan 2010 Menurut Lapangan Usaha di Kabupaten Gunungkidul (miliar rupiah), 2018–2022
Gross Regional Domestic Product at 2010 Constant Market Prices by Industry in Gunungkidul Regency (billion rupiahs), 2018–2022

Lapangan Usaha/Industry		2018	2019	2020	2021*	2022**
(1)		(2)	(3)	(4)	(5)	(6)
A	Pertanian, Kehutanan, dan Perikanan/ <i>Agriculture, Forestry, and Fishing</i>	2 725,29	2 752,91	2 846,17	2 869,58	3 009,71
B	Pertambangan dan Penggalian/ <i>Mining and Quarrying</i>	175,05	180,07	166,31	164,68	167,51
C	Industri Pengolahan/ <i>Manufacturing</i>	1 227,04	1 300,66	1 239,34	1 240,87	1 268,57
D	Pengadaan Listrik dan Gas/ <i>Electricity and Gas</i>	13,93	14,41	14,21	14,59	15,53
E	Pengadaan Air; Pengelolaan Sampah, Limbah, dan Daur Ulang/ <i>Water Supply; Sewerage, Waste Management, and Remediation Activities</i>	19,89	22,07	22,15	23,68	24,48
F	Konstruksi/ <i>Construction</i>	1 269,89	1 368,86	1 191,99	1 319,94	1 409,42
G	Perdagangan Besar dan Eceran; Reparasi Mobil dan Sepeda Motor/ <i>Wholesale and Retail Trade; Repair of Motor Vehicles and Motorcycles</i>	1 249,32	1 314,10	1 264,83	1 296,37	1 360,24
H	Transportasi dan Pergudangan/ <i>Transportation and Storage</i>	653,46	693,29	606,65	638,70	731,56
I	Penyediaan Akomodasi dan Makan Minum/ <i>Accommodation and Food Service Activities</i>	747,21	806,28	760,37	843,09	917,69
J	Informasi dan Komunikasi/ <i>Information and Communication</i>	1 258,02	1 368,39	1 636,39	1 912,50	1 982,51

Lanjutan Tabel/*Continued Table* 12.2

Lapangan Usaha/Industry		2018	2019	2020	2021*	2022**
(1)		(2)	(3)	(4)	(5)	(6)
K	Jasa Keuangan dan Asuransi/ <i>Financial and Insurance Activities</i>	272,03	298,15	290,35	297,10	313,40
L	Real Estat/ <i>Real Estate Activities</i>	471,46	503,84	510,39	513,04	527,61
M,N	Jasa Perusahaan/ <i>Business Activities</i>	66,42	71,42	60,99	65,95	70,51
O	Administrasi Pemerintahan, Pertahanan, dan Jaminan Sosial Wajib/ <i>Public Administration and Defence; Compulsory Social Security</i>	1 134,47	1 171,35	1 146,29	1 123,96	1 155,23
P	Jasa Pendidikan/ <i>Education</i>	861,12	915,83	957,53	1 007,73	1 018,37
Q	Jasa Kesehatan dan Kegiatan Sosial/ <i>Human Health and Social Work Activities</i>	280,27	299,43	358,75	374,51	390,19
R,S,T,U	Jasa Lainnya/ <i>Other Services Activities</i>	490,06	524,01	439,73	521,50	628,63
Produk Domestik Regional Bruto/<i>Gross Regional Domestic Product</i>		12 914,94	13 605,07	13 512,44	14 227,79	14 991,18

Sumber/Source: BPS /BPS-Statistics Indonesia

Catatan/Note: *) angka sementara, **) angka sangat sementara

Tabel
Table 12.3

Distribusi Persentase Produk Domestik Regional Bruto Atas Dasar Harga Berlaku Menurut Lapangan Usaha di Kabupaten Gunungkidul, 2018–2022
Percentage Distribution of Gross Regional Domestic Product at Current Market Prices by Industry in Gunungkidul Regency, 2018–2022

Lapangan Usaha/ <i>Industry</i>	2018	2019	2020	2021*	2022**
(1)	(2)	(3)	(4)	(5)	(6)
A Pertanian, Kehutanan, dan Perikanan/ <i>Agriculture, Forestry, and Fishing</i>	24,23	23,52	24,70	23,69	24,06
B Pertambangan dan Penggalian/ <i>Mining and Quarrying</i>	1,21	1,18	1,09	1,05	1,01
C Industri Pengolahan/ <i>Manufacturing</i>	9,46	9,46	9,10	8,79	8,49
D Pengadaan Listrik dan Gas/ <i>Electricity and Gas</i>	0,10	0,09	0,09	0,09	0,09
E Pengadaan Air; Pengelolaan Sampah, Limbah, dan Daur Ulang/ <i>Water Supply; Sewerage, Waste Management, and Remediation Activities</i>	0,16	0,16	0,16	0,17	0,16
F Konstruksi/ <i>Construction</i>	10,05	10,37	9,03	9,51	9,45
G Perdagangan Besar dan Eceran; Reparasi Mobil dan Sepeda Motor/ <i>Wholesale and Retail Trade; Repair of Motor Vehicles and Motorcycles</i>	9,47	9,42	9,16	8,93	9,05
H Transportasi dan Pergudangan/ <i>Transportation and Storage</i>	4,89	5,02	4,57	4,61	5,01
I Penyediaan Akomodasi dan Makan Minum/ <i>Accommodation and Food Service Activities</i>	5,83	5,92	5,61	6,03	6,28
J Informasi dan Komunikasi/ <i>Information and Communication</i>	7,14	7,19	8,53	9,46	9,07
K Jasa Keuangan dan Asuransi/ <i>Financial and Insurance Activities</i>	2,31	2,39	2,31	2,31	2,40

Lanjutan Tabel/*Continued Table 12.3*

Lapangan Usaha/ <i>Industry</i>		2018	2019	2020	2021*	2022**
(1)		(2)	(3)	(4)	(5)	(6)
L	Real Estat/ <i>Real Estate Activities</i>	3,61	3,70	3,81	3,63	3,48
M,N	Jasa Perusahaan/ <i>Business Activities</i>	0,43	0,44	0,39	0,40	0,40
O	Administrasi Pemerintahan, Pertahanan, dan Jaminan Sosial Wajib/ <i>Public Administration and Defence; Compulsory Social Security</i>	9,57	9,40	9,41	8,86	8,53
P	Jasa Pendidikan/ <i>Education</i>	6,13	6,21	6,58	6,65	6,29
Q	Jasa Kesehatan dan Kegiatan Sosial/ <i>Human Health and Social Work Activities</i>	1,97	2,01	2,48	2,50	2,44
R,S,T,U	Jasa Lainnya/ <i>Other Services Activities</i>	3,46	3,51	2,98	3,34	3,80
Produk Domestik Regional Bruto/<i>Gross Regional Domestic Product</i>		100,00	100,00	100,00	100,00	100,00

Sumber/*Source*: BPS /*BPS-Statistics Indonesia*

Catatan/*Note*: *) angka sementara, **) angka sangat sementara

Tabel
Table 12.4

Laju Pertumbuhan Produk Domestik Regional Bruto Atas Dasar Harga Konstan 2010 Menurut Lapangan Usaha di Kabupaten Gunungkidul (persen), 2018–2022
Growth Rate of Gross Regional Domestic Product at 2010 Constant Market Prices by Industry in Gunungkidul Regency (percent), 2018–2022

Lapangan Usaha/ <i>Industry</i>	2018	2019	2020	2021*	2022**
(1)	(2)	(3)	(4)	(5)	(6)
A Pertanian, Kehutanan, dan Perikanan/ <i>Agriculture, Forestry, and Fishing</i>	2,27	1,01	3,39	0,82	4,88
B Pertambangan dan Penggalian/ <i>Mining and Quarrying</i>	4,79	2,87	-7,64	-0,97	1,71
C Industri Pengolahan/ <i>Manufacturing</i>	5,36	6,00	-4,71	0,12	2,23
D Pengadaan Listrik dan Gas/ <i>Electricity and Gas</i>	4,64	3,47	-1,36	2,62	6,49
E Pengadaan Air; Pengelolaan Sampah, Limbah, dan Daur Ulang/ <i>Water Supply; Sewerage, Waste Management, and Remediation Activities</i>	4,50	10,98	0,35	6,91	3,39
F Konstruksi/ <i>Construction</i>	7,95	7,79	-12,92	10,73	6,78
G Perdagangan Besar dan Eceran; Reparasi Mobil dan Sepeda Motor/ <i>Wholesale and Retail Trade; Repair of Motor Vehicles and Motorcycles</i>	5,96	5,18	-3,75	2,49	4,93
H Transportasi dan Pergudangan/ <i>Transportation and Storage</i>	4,24	6,09	-12,50	5,28	14,54
I Penyediaan Akomodasi dan Makan Minum/ <i>Accommodation and Food Service Activities</i>	5,51	7,90	-5,69	10,88	8,85
J Informasi dan Komunikasi/ <i>Information and Communication</i>	7,11	8,77	19,59	16,87	3,66
K Jasa Keuangan dan Asuransi/ <i>Financial and Insurance Activities</i>	7,66	9,60	-2,62	2,33	5,48

Lanjutan Tabel/*Continued Table* 12.4

Lapangan Usaha/ <i>Industry</i>		2018	2019	2020	2021*	2022**
(1)		(2)	(3)	(4)	(5)	(6)
L	Real Estat/ <i>Real Estate Activities</i>	6,52	6,87	1,30	0,52	2,84
M,N	Jasa Perusahaan/ <i>Business Activities</i>	5,18	7,52	-14,60	8,12	6,93
O	Administrasi Pemerintahan, Pertahanan, dan Jaminan Sosial Wajib/ <i>Public Administration and Defence; Compulsory Social Security</i>	4,18	3,25	-2,14	-1,95	2,78
P	Jasa Pendidikan/ <i>Education</i>	5,70	6,35	4,55	5,24	1,06
Q	Jasa Kesehatan dan Kegiatan Sosial/ <i>Human Health and Social Work Activities</i>	5,39	6,84	19,81	4,39	4,19
R,S,T,U	Jasa Lainnya/ <i>Other Services Activities</i>	6,59	6,93	-16,08	18,60	20,54
Produk Domestik Regional Bruto/<i>Gross Regional Domestic Product</i>		5,16	5,34	-0,68	5,29	5,37

Sumber/*Source*: BPS /*BPS-Statistics Indonesia*

Catatan/*Note*: *) angka sementara, **) angka sangat sementara

Tabel
Table 12.5**Indeks Harga Implisit Produk Domestik Regional Bruto Menurut Lapangan Usaha (2010=100), 2019–2022**
Implicit Price Index of Gross Regional Domestic Product by Industry (2010=100), 2019–2022

Lapangan Usaha/ <i>Industry</i>		2018	2019	2020	2021*	2022**
(1)		(2)	(3)	(4)	(5)	(6)
A	Pertanian, Kehutanan, dan Perikanan/ <i>Agriculture, Forestry, and Fishing</i>	155,84	160,99	164,37	168,63	181,78
B	Pertambangan dan Penggalian/ <i>Mining and Quarrying</i>	121,14	123,34	124,46	129,96	137,35
C	Industri Pengolahan/ <i>Manufacturing</i>	135,10	137,00	139,11	144,78	152,29
D	Pengadaan Listrik dan Gas/ <i>Electricity and Gas</i>	120,54	123,99	123,20	123,32	127,11
E	Pengadaan Air; Pengelolaan Sampah, Limbah, dan Daur Ulang/ <i>Water Supply; Sewerage, Waste Management, and Remediation Activities</i>	139,03	139,46	140,31	142,3	146,3
F	Konstruksi/ <i>Construction</i>	138,66	142,71	143,38	147,2	152,4
G	Perdagangan Besar dan Eceran; Reparasi Mobil dan Sepeda Motor/ <i>Wholesale and Retail Trade; Repair of Motor Vehicles and Motorcycles</i>	132,90	135,09	137,19	140,69	151,38
H	Transportasi dan Pergudangan/ <i>Transportation and Storage</i>	131,07	136,53	142,61	147,56	155,67
I	Penyediaan Akomodasi dan Makan Minum/ <i>Accommodation and Food Service Activities</i>	136,72	138,30	139,66	145,99	155,61
J	Informasi dan Komunikasi/ <i>Information and Communication</i>	99,45	99,06	98,68	101,0	104,0
K	Jasa Keuangan dan Asuransi/ <i>Financial and Insurance Activities</i>	148,63	151,26	150,60	159,05	174,34

Lanjutan Tabel/*Continued Table* 12.5

Lapangan Usaha/ <i>Industry</i>		2018	2019	2020	2021*	2022**
(1)		(2)	(3)	(4)	(5)	(6)
L	Real Estat/ <i>Real Estate Activities</i>	134,05	138,52	141,26	144,6	150,0
M,N	Jasa Perusahaan/ <i>Business Activities</i>	114,09	117,42	119,60	122,5	127,8
O	Administrasi Pemerintahan, Pertahanan, dan Jaminan Sosial Wajib/ <i>Public Administration and Defence; Compulsory Social Security</i>	147,88	151,22	155,48	161,0	167,9
P	Jasa Pendidikan/ <i>Education</i>	124,75	127,83	130,16	134,7	140,4
Q	Jasa Kesehatan dan Kegiatan Sosial/ <i>Human Health and Social Work Activities</i>	123,42	126,56	130,77	136,2	142,1
R,S,T,U	Jasa Lainnya/ <i>Other Services Activities</i>	123,70	126,08	128,12	130,7	137,6
Produk Domestik Regional Bruto/<i>Gross Regional Domestic Product</i>		135,72	138,51	140,14	143,57	151,71

Sumber/*Source*: BPS /BPS-Statistics Indonesia

Catatan/*Note*: *) angka sementara, **) angka sangat sementara

Tabel
Table 12.6**Laju Implisit Produk Domestik Regional Bruto Menurut
Lapangan Usaha, 2019–2022**
*Implicit Growth Rate of Gross Regional Domestic Product by
Industry, 2019–2022*

Lapangan Usaha/ <i>Industry</i>		2018	2019	2020	2021*	2022**
(1)		(2)	(3)	(4)	(5)	(6)
A	Pertanian, Kehutanan, dan Perikanan/ <i>Agriculture, Forestry, and Fishing</i>	4,76	3,31	2,10	2,59	7,80
B	Pertambangan dan Penggalian/ <i>Mining and Quarrying</i>	0,32	1,82	0,91	4,41	5,69
C	Industri Pengolahan/ <i>Manufacturing</i>	2,48	1,41	1,54	4,08	5,19
D	Pengadaan Listrik dan Gas/ <i>Electricity and Gas</i>	3,93	2,86	-0,64	0,09	3,08
E	Pengadaan Air; Pengelolaan Sampah, Limbah, dan Daur Ulang/ <i>Water Supply; Sewerage, Waste Management, and Remediation Activities</i>	0,82	0,31	0,60	1,4	2,8
F	Konstruksi/ <i>Construction</i>	4,31	2,92	0,47	2,6	3,6
G	Perdagangan Besar dan Eceran; Reparasi Mobil dan Sepeda Motor/ <i>Wholesale and Retail Trade; Repair of Motor Vehicles and Motorcycles</i>	3,10	1,65	1,56	2,55	7,60
H	Transportasi dan Pergudangan/ <i>Transportation and Storage</i>	1,97	4,16	4,45	3,47	5,49
I	Penyediaan Akomodasi dan Makan Minum/ <i>Accommodation and Food Service Activities</i>	0,97	1,16	0,98	4,53	6,59
J	Informasi dan Komunikasi/ <i>Information and Communication</i>	0,92	-0,40	-0,38	2,4	3,0
K	Jasa Keuangan dan Asuransi/ <i>Financial and Insurance Activities</i>	3,75	1,77	-0,43	5,61	9,61

Lanjutan Tabel/*Continued Table* 12.6

Lapangan Usaha/Industry		2018	2019	2020	2021*	2022**
(1)		(2)	(3)	(4)	(5)	(6)
L	Real Estat/ <i>Real Estate Activities</i>	2,55	3,34	1,98	2,3	3,8
M,N	Jasa Perusahaan/ <i>Business Activities</i>	2,49	2,92	1,86	2,4	4,3
O	Administrasi Pemerintahan, Pertahanan, dan Jaminan Sosial Wajib/ <i>Public Administration and Defence; Compulsory Social Security</i>	2,93	2,26	2,82	3,6	4,3
P	Jasa Pendidikan/ <i>Education</i>	2,20	2,47	1,83	3,5	4,2
Q	Jasa Kesehatan dan Kegiatan Sosial/ <i>Human Health and Social Work Activities</i>	1,01	2,54	3,33	4,2	4,3
R,S,T,U	Jasa Lainnya/ <i>Other Services Activities</i>	2,19	1,93	1,62	2,1	5,3
Produk Domestik Regional Bruto/<i>Gross Regional Domestic Product</i>		2,89	2,06	1,17	2,45	5,67

Sumber/Source: BPS /BPS-Statistics Indonesia

Catatan/Note: *) angka sementara, **) angka sangat sementara

Tabel
Table 12.7

Produk Domestik Regional Bruto Atas Dasar Harga Berlaku Menurut Jenis Pengeluaran di Kabupaten Gunungkidul (miliar rupiah), 2018–2022
Gross Regional Domestic Product at Current Market Prices by Type of Expenditure in Gunungkidul Regency (billion rupiahs), 2018–2022

Jenis Pengeluaran <i>Type of Expenditure</i>	2018	2019	2020	2021*	2022**
(1)	(2)	(3)	(4)	(5)	(6)
Pengeluaran Konsumsi Rumah Tangga <i>Household Consumption Expenditure</i>	12 342 225	13 146 582	13 503 532	14 133 836	15 035 193
Pengeluaran Konsumsi LNPRT <i>NPISH Consumption Expenditure</i>	225 032	254 087	244 136	251 048	271 112
Pengeluaran Konsumsi Pemerintah <i>Government Consumption Expenditure</i>	2 926 267	3 066 861	3 136 312	3 217 744	3 375 796
Pembentukan Modal Tetap Bruto <i>Gross Fixed Capital Formation</i>	5 028 833,3	5 512 741,6	5 401 525,4	6 108 994,0	6 748 048,3
Perubahan Inventori <i>Changes in Inventories</i>	-	-	-	-	-
Net Ekspor Barang dan Jasa <i>Net Exports of Goods and Services</i>	-	-	-	-	-
Produk Domestik Regional Bruto Gross Regional Domestic Product	17 527 715,77	18 844 736,16	18 936 171,51	20 427 097,24	22 742 949,76

Sumber/Source: BPS /BPS-Statistics Indonesia

Catatan/Note: *) angka sementara, **) angka sangat sementara

Tabel
Table 12.8

Produk Domestik Regional Bruto Atas Dasar Harga Konstan 2010 Menurut Jenis Pengeluaran di Kabupaten Gunungkidul (miliar rupiah), 2018–2022
Gross Regional Domestic Product at 2010 Constant Market Prices by Type of Expenditure in Gunungkidul Regency (billion rupiahs), 2018–2022

Jenis Pengeluaran Type of Expenditure	2018	2019	2020	2021*	2022**
(1)	(2)	(3)	(4)	(5)	(6)
Pengeluaran Konsumsi Rumah Tangga <i>Household Consumption Expenditure</i>	7 921 887,8	8 231 503,0	8 181 136	8 381 762	8 592 814
Pengeluaran Konsumsi LNPRT <i>NPISH Consumption Expenditure</i>	147 195	161 578	152 584	153 356	162 157
Pengeluaran Konsumsi Pemerintah <i>Government Consumption Expenditure</i>	1 847 810	1 900 737	1 883 382	1 898 145	1 908 581
Pembentukan Modal Tetap Bruto <i>Gross Fixed Capital Formation</i>	3 238 866,0	3 453 251,3	3 260 972,1	3 612 651,9	3 837 967,0
Perubahan Inventori <i>Changes in Inventories</i>	-	-	-	-	-
Net Ekspor Barang dan Jasa <i>Net Exports of Goods and Services</i>	-	-	-	-	-
Produk Domestik Regional Bruto Gross Regional Domestic Product	12 914 940,78	13 605 074,83	13 512 438,93	14 227 788,44	14 991 176,80

Sumber/Source: BPS /BPS-Statistics Indonesia

Catatan/Note: *) angka sementara, **) angka sangat sementara

Tabel
Table 12.9**Distribusi Persentase Produk Domestik Regional Bruto Atas Dasar Harga Berlaku Menurut Pengeluaran, 2018 - 2022**
Percentage Distribution of Gross Regional Domestic Product at Current Prices by Expenditure, 2018 - 2022

Jenis Pengeluaran <i>Type of Expenditure</i>	2018	2019	2020	2021*	2022**
(1)	(2)	(3)	(4)	(5)	(6)
1, Pengeluaran Konsumsi Rumah Tangga/ <i>Households Consumption Expenditure</i>	70,42	69,76	71,31	69,19	66,11
2, Pengeluaran Konsumsi LNPRT/ NPISHs <i>Consumption Expenditure</i>	1,28	1,35	1,29	1,23	1,19
3, Pengeluaran Konsumsi Pemerintah/ <i>Government Consumption Expenditure</i>	16,70	16,27	16,56	15,75	14,84
4, Pembentukan Modal Tetap Bruto/ <i>Gross Fixed Capital Formation</i>	28,69	29,25	28,52	29,91	29,67
5, Perubahan Inventori/ <i>Changes in Inventories</i>	-	-	-	-	-
6, Net Ekspor Barang dan Jasa/ <i>Net Exports of Goods and Services</i>	-	-	-	-	-
Produk Domestik Regional Bruto/ <i>Gross Regional Domestic Product</i>	100,00	100,00	100,00	100,00	100,00

Sumber/Source: BPS/BPS-Statistics Indonesia

Catatan/Note: *) angka sementara, **) angka sangat sementara

Tabel
Table 12.10**Laju Pertumbuhan Produk Domestik Regional Bruto Atas Dasar Harga Konstan 2010 Menurut Pengeluaran, 2018 - 2022**
Growth rate of Gross Regional Domestic Product at 2010 Constant Prices by Expenditure, 2018 - 2022

Jenis Pengeluaran Type of Expenditure	2018	2019	2020	2021*	2022**
(1)	(2)	(3)	(4)	(5)	(6)
1, Pengeluaran Konsumsi Rumah Tangga/ Households Consumption Expenditure	3,90	3,91	-0,61	2,45	2,52
2, Pengeluaran Konsumsi LNPRT/ NPISHs Consumption Expenditure	2,48	9,77	-5,57	0,51	5,74
3, Pengeluaran Konsumsi Pemerintah/ Government Consumption Expenditure	2,57	2,86	-0,91	0,78	0,55
4, Pembentukan Modal Tetap Bruto/ Gross Fixed Capital Formation	7,54	6,62	-5,57	10,78	6,24
5, Perubahan Inventori/ Changes in Inventories	-	-	-	-	-
6, Net Ekspor Barang dan Jasa / Net Exports of Goods and Services	-	-	-	-	-
Produk Domestik Regional Bruto/ Gross Regional Domestic Product	5,16	5,34	-0,68	5,29	5,37

Sumber/Source: BPS /BPS-Statistics Indonesia

Catatan/Note: *) angka sementara, **) angka sangat sementara

PERBANDINGAN ANTAR KABUPATEN/KOTA

Municipal Comparison

BAB XIII

Penduduk Menurut Kabupaten/Kota di D.I. Yogyakarta, 2022

Population by District in D.I. Yogyakarta, 2022

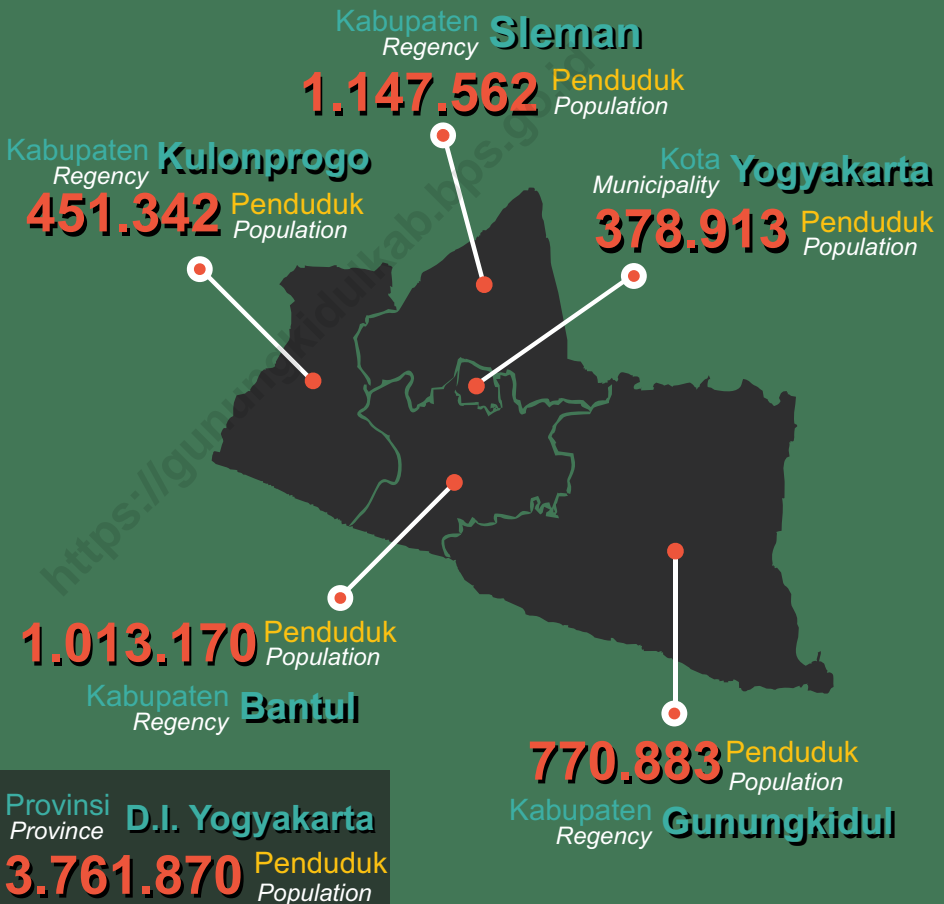

PENJELASAN TEKNIS

1. Indeks Pembangunan Manusia (IPM) menjelaskan bagaimana penduduk dapat mengakses hasil pembangunan dalam memperoleh pendapatan, kesehatan, pendidikan dan sebagainya. IPM diperkenalkan oleh UNDP pada tahun 1990 dan dipublikasikan secara berkala dalam laporan tahunan Human Development Report (HDR). IPM dibentuk oleh 3 (tiga) dimensi dasar: Umur panjang dan hidup sehat; Pengetahuan; dan standar hidup layak.
2. Untuk mengukur kemiskinan, BPS menggunakan konsep kemampuan memenuhi kebutuhan dasar (basic needs approach). Dengan pendekatan ini, kemiskinan dipandang sebagai ketidakmampuan dari sisi ekonomi untuk memenuhi kebutuhan dasar makanan dan bukan makanan yang diukur dari sisi pengeluaran. Metode yang digunakan adalah menghitung Garis Kemiskinan (GK), yang terdiri dari dua komponen yaitu Garis Kemiskinan Makanan (GKM) dan Garis Kemiskinan Non-Makanan (GKNM). Penghitungan Garis Kemiskinan dilakukan secara terpisah untuk daerah perkotaan dan perdesaan.

TECHNICAL NOTES

1. *The Human Development Index (HDI) explains how people can access development results in obtaining income, health, education and so forth. HDI was introduced by United Nations Development Programme (UNDP) in 1990 and published periodically in the annual report of the Human Development Report. HDI was formed by three basic dimensions: a long and healthy life; knowledge; and a decent standard of living.*
2. *To measure poverty, BPS-Statistics Indonesia has used the concept of basic needs approach. Therefore, poverty is viewed as economic inability to fulfill food and non-food basic needs which are measured by consumption/expenditure. The method used is calculating poverty line, which consists of two components that are Food Poverty Line (FPL) and Non-Food Poverty Line (NFPL). The poverty line was calculated separately for urban and rural areas.*

3. Penduduk miskin adalah penduduk yang memiliki rata-rata pengeluaran per kapita per bulan di bawah Garis Kemiskinan. Garis Kemiskinan Makanan (GKM) merupakan nilai pengeluaran kebutuhan minimum makanan yang disetarakan dengan 2.100 kkalori per kapita per hari.
4. Garis Kemiskinan Non-Makanan (GKNM) adalah kebutuhan minimum untuk perumahan, sandang, pendidikan, kesehatan, dan kebutuhan dasar lainnya.
3. *A person whose expenditure per capita per month is below the poverty line is considered to be poor.*
4. *The Food Poverty Line refers to the daily minimum requirement of 2,100 kcal per capita per day.*
4. *The Non-Food Poverty Line refers to the minimum requirement for household necessities for clothing, education, health, and other basic individual needs.*

<https://gunungkidulkab.bps.go.id>

ULASAN

Pembangunan Manusia di Kabupaten Gunungkidul secara umum mengalami peningkatan dari tahun ke tahun namun sempat mengalami penurunan di tahun 2020. Angka IPM 2020 senilai 69,98 dan berstatus 'sedang'. Sementara itu, angka IPM di tahun 2021 dan 2022 mencapai lebih dari 70, yaitu masing-masing senilai 70,16 dan 70,96. Angka IPM 2021 dan 2022 ini menunjukkan bahwa Kabupaten Gunungkidul berada pada level pencapaian pembangunan manusia dengan status 'tinggi'. Kemajuan yang terjadi secara bertahap dibuktikan pada pembangunan manusia di Kabupaten Gunungkidul dari tahun 2010 sampai 2022 yang terus mengalami peningkatan.

Pada tahun 2022, ekonomi Kabupaten Gunungkidul mampu menyumbang 13,74 persen terhadap Perekonomian Provinsi D. I. Yogyakarta dengan laju pertumbuhan ekonomi sebesar 5,37 persen.

DESCRIPTION

Human Development in Gunungkidul Regency in general experienced an increase from year to year but had experienced decline in 2020. The 2020 HDI figure is 69,98 and has the status 'middle'. Meanwhile, the HDI figures in 2021 and 2022 will reach more of 70, which are each worth 70,16 and 70,96. 2021 HDI figures and 2022 shows that Gunungkidul Regency is at a level achievement of human development with the status of 'high'. That progress occurs gradually as evidenced in human development in Gunungkidul Regency from 2010 to 2022 which continues increased.

In 2022, the economy of Gunungkidul Regency will be able to contribute 13,74 percent to the economy of D. I. Yogyakarta Province with an economic growth rate of 5,37 percent.

Tabel 13.1 **Jumlah Penduduk Menurut Kabupaten di Provinsi Daerah Istimewa Yogyakarta (ribu), 2018–2022**
Table 13.1 **Population by Regency in Daerah Istimewa Yogyakarta Province (thousand), 2018–2022**

Kabupaten Regency	2018	2019	2020	2021	2022
(1)	(2)	(3)	(4)	(5)	(6)
Kulon Progo	425 758	430 220	436 395	443 283	451 342
Bantul	1 006 692	1 018 402	985 770	998 647	1 013 170
Gunung Kidul	736 210	742 731	747 161	758 168	770 883
Sleman	1 206 714	1 219 640	1 125 804	1 136 474	1 147 562
Kota Yogyakarta	427 498	431 939	373 589	376 324	378 913
Daerah Istimewa Yogyakarta	3 802 872	3 842 932	3 668 719	3 712 896	3 761 870

Catatan/Note: ...

Sumber/Source: ...

Tabel
Table 13.2

**Laju Pertumbuhan Produk Domestik Regional Bruto
Atas Dasar Harga Konstan 2010 Menurut Kabupaten di
Provinsi Daerah Istimewa Yogyakarta (persen), 2018–2022**
*Rate of Growth of Gross Regional Domestic Products at
Constant 2010 Prices by Regency in Daerah Istimewa
Yogyakarta Province (percent), 2018–2022*

Kabupaten Regency	2018	2019	2020	2021 *	2022 **
(1)	(2)	(3)	(4)	(5)	(6)
Kulon Progo	10,83	13,49	-3,45	4,37	6,57
Bantul	5,47	5,53	-1,65	4,99	5,20
Gunung Kidul	5,16	5,34	-0,68	5,29	5,37
Sleman	6,42	6,48	-4,05	5,61	5,15
Kota Yogyakarta	5,49	5,96	-2,42	5,16	5,12
Daerah Istimewa Yogyakarta					

Catatan/Note: ...

Sumber/Source: BPS dan sumber lain/BPS-Statistics Indonesia and other sources

Tabel
Table 13.3

Jumlah Penduduk Miskin Menurut Kabupaten di Provinsi Daerah Istimewa Yogyakarta (ribu), 2018–2022
Number of Poor Population by Regency in Daerah Istimewa Yogyakarta Province (thousand), 2018–2022

Kabupaten Regency	2018	2019	2020	2021	2022
(1)	(2)	(3)	(4)	(5)	(6)
Kulon Progo	77,72	74,62	78,06	81,14	73,21
Bantul	134,84	131,15	138,66	146,98	130,13
Gunung Kidul	125,76	123,08	127,61	135,33	122,82
Sleman	92,04	90,17	99,78	108,93	98,92
Kota Yogyakarta	29,75	29,45	31,62	34,07	29,68
Daerah Istimewa Yogyakarta	460,10	448,47	475,72	506,45	454,76

Catatan/Note: ...

Sumber/Source: BPS, Survei Sosial Ekonomi Nasional/BPS-Statistics Indonesia, National Socioeconomic Survey

Tabel
Table 13.4**Indeks Pembangunan Manusia Menurut Kabupaten di
Provinsi Daerah Istimewa Yogyakarta, 2018–2022**
*Human Development Index by Regency in Daerah Istimewa
Yogyakarta Province, 2018–2022*

Kabupaten Regency	2018	2019	2020	2021	2022
(1)	(2)	(3)	(4)	(5)	(6)
Kulon Progo	73,76	74,44	74,46	74,71	75,46
Bantul	79,45	80,01	80,01	80,28	80,69
Gunung Kidul	69,24	69,96	69,98	70,16	70,96
Sleman	83,42	83,85	83,84	84	84,31
Kota Yogyakarta	86,11	86,65	86,61	87,18	87,69
Daerah Istimewa Yogyakarta	79,53	79,99	79,97	80,22	80,64

Catatan/Note: ...

Sumber/Source: BPS, Seri Berita Resmi Statistik Indeks Pembangunan Manusia/BPS-Statistics Indonesia, Series of Press Releases of Human Development Index

Tabel 13.5 Jumlah Penduduk Miskin dan Garis Kemiskinan menurut Kabupaten/Kota di D.I. Yogyakarta, 2022
Number of Poor and Poverty line by Regency in D.I. Yogyakarta, 2022

Kabupaten/Kota Regency/Municipality	Garis Kemiskinan (Rp/kap/bulan) Poverty Line (Rp/cap/ month)	Penduduk Miskin/Poor	
		Jumlah Total (000)	%
(1)	(2)	(3)	(4)
Kulon Progo	381 666	73,21	16,39
Bantul	445 511	130,13	12,27
Gunungkidul	350 739	122,82	15,86
Sleman	450 763	98,92	7,74
Yogyakarta	601 905	29,68	6,62
D.I. Yogyakarta	521 673	454,76	11,34

Catatan/Note: ...
 Sumber/Source: BPS-Statistics Indonesia

Tabel
Table 13.6**Indeks Pembangunan Manusia (IPM) menurut Komponen dan Kabupaten/Kota di D.I. Yogyakarta, 2022**
Human Development Index by Component and Regency in D.I. Yogyakarta, 2022

Kabupaten/ Kota <i>Regency/ Municipality</i>	Angka Harapan Hidup <i>Life Expectancy (thn/year)</i>	Harapan Lama Sekolah <i>Expected Years of Schooling (%)</i>	Rata-rata Lama Sekolah <i>Mean Years of Schooling (Thn/Year)</i>	Pengeluaran per Kapita yang d disesuaikan <i>Purchasing Power Parity (000 Rp)</i>	IPM <i>HDI</i>	Peringkat IPM <i>HDI Rank</i>
(1)	(2)	(3)	(4)	(5)	(6)	(7)
Kulon Progo	75,28	14,38	9,17	10 511	75,46	...
Bantul	73,90	15,48	9,59	16 002	80,69	...
Gunungkidul	74,23	13,33	7,31	9 874	70,96	...
Sleman	75,00	16,76	10,94	16 438	84,31	...
Yogyakarta	74,83	17,61	11,89	19 319	87,69	...
D.I. Yogyakarta	75,08	15,65	9,75	14 482	80,64	...

Catatan/Note: ...

Sumber/Source: BPS-Statistics Indonesia

Tabel 13.7
Table

Persentase Kontribusi Terhadap Jumlah Produk Regional Bruto Seluruh Kabupaten/Kota (persen),2019- 2022
Percentage of Contribution to the Total Gross Regional Domestic Product by Regency/Municipality (percent), 2019-2022

Kabupaten/Kota Regency/ Municipality	2018	2019	2020	2021*	2022**
(1)	(2)	(3)	(4)	(5)	(6)
Kulon Progo	7,94	8,50	8,49	8,45	8,64
Bantul	18,83	18,65	18,91	18,86	18,85
Gunungkidul	13,50	13,35	13,70	13,70	13,74
Sleman	33,71	33,64	33,04	33,13	33,02
Yogyakarta	26,02	25,86	25,85	25,85	25,75
D.I. Yogyakarta	100	100	100	100	100

Catatan/Note: ...

Sumber/Source: BPS-Statistics Indonesia

BerAKHLAK

Berorientasi Pelayanan Akuntabel Kompeten
Harmonis Loyal Adaptif Kolaboratif

ST 2023

SENSUS PERTANIAN

DATA

MENCERDASKAN BANGSA



**BADAN PUSAT STATISTIK
KABUPATEN GUNUNGKIDUL**
BPS - Statistics of Gunungkidul Regency

Jl. Pemuda No19 A, Wonosari 55811
Telp.: 0274-394180. Fax.: 0274-394181

Homepage : <http://gunungkidulkab.bps.go.id>, E-mail : bps3403@bps.go.id

ISSN 0215-5230 (Media Cetak)

