

KABUPATEN BANTUL DALAM ANGKA

Bantul Regency in Figures

2023



BADAN PUSAT STATISTIK
KABUPATEN BANTUL
Statistics of Bantul Regency

KABUPATEN BANTUL DALAM ANGKA

Bantul Regency in Figures

2023

<https://bantul.bps.go.id>



KABUPATEN BANTUL DALAM ANGKA
Bantul Regency in Figures
2023

ISSN: 0215-5184

No. Publikasi/*Publication Number*: 34020.2303

Katalog /*Catalog*: 1102001.3402

Ukuran Buku/*Book Size*: 14,8 cm x 21 cm

Jumlah Halaman/*Number of Pages* : xlvi + 350 hal/*pages*

Naskah/*Manuscript*:

BPS Kabupaten Bantul

BPS-Statistics of Bantul Regency

Penyunting/*Editor*:

BPS Kabupaten Bantul

BPS-Statistics of Bantul Regency

Gambar Kover/*Cover Design*:

Seksi Integrasi Pengolahan dan Diseminasi Statistik

Section of Integration Processing and Statistics Dissemination

Ilustrasi Kover/*Cover Illustration*:

Sawah di Bantul/*Rice Field in Bantul*

Diterbitkan oleh/*Published by*:

©BPS Kabupaten Bantul/*BPS-Statistics of Bantul Regency*

Dicetak oleh/*Printed by*:

UD Jaya Mandiri

Dilarang mengumumkan, mendistribusikan, mengomunikasikan, dan/atau menggandakan sebagian atau seluruh isi buku ini untuk tujuan komersil tanpa izin tertulis dari Badan Pusat Statistik.

Prohibited to announce, distribute, communicate, and/or copy part or all of this book for commercial purpose without permission from BPS-Statistics Indonesia.

TIM PENYUSUN/TEAM MEMBERS

Pengarah/Director

Dedi Cahyono SE, MA, M.S.E

Penanggung Jawab/Persons in Charge

Dedi Cahyono SE, MA, M.S.E

Penyunting/Editors

Drs. Susanto, MM

Penulis Naskah/Authors

Nindya Purnama Sari, SST, M.Si

Prihantika Dian Rahmawati, SST

Eri Kuntoro, SST, M.Si

Metha Setyoaji Wedhaninggar S.Si., M.Sc

Pengolah Data/Data Processing

Nindya Purnama Sari, SST, M.Si

Prihantika Dian Rahmawati, SST

Eri Kuntoro, SST, M.Si

Metha Setyoaji Wedhaninggar S.Si., M.Sc

Infografis/Infographics

Nindya Purnama Sari, SST, M.Si

Gambar Kulit/Covers

Sukisno, A.Md

KONTRIBUTOR DATA/DATA CONTRIBUTOR

1. Badan Pertanahan Nasional/*National Land Agency*
2. Dinas Pekerjaan Umum, Perumahan dan Kawasan Permukiman/*Department of Public Works, Housing and Residential Areas*
3. Sekretariat Dewan Perwakilan Rakyat Daerah/*Secretariat of the Regional People's Representative Council*
4. Badan Kepegawaian dan Pengembangan Sumberdaya Manusia/*Staffing and Human Resources Development Agency*
5. Badan Pengelolaan Keuangan, Pendapatan dan Aset Daerah/*Regional Financial, Revenue and Asset Management Agency*
6. Dinas Tenaga Kerja dan Transmigrasi/*Department of Manpower and Transmigration*
7. Dinas Kependudukan dan Pencatatan Sipil/*Department of Population and Civil Registration*
8. Dinas Pemberdayaan Perempuan dan Perlindungan Anak, Pengendalian Penduduk dan Keluarga Berencana/*Office of Women's Empowerment and Child Protection, Population Control and Family Planning*
9. Lembaga Layanan Pendidikan Tinggi DIY/*DIY Higher Education Service Institute*
10. Dinas Kesehatan/*Public Health Office*
11. Kementerian Agama/*Ministry of Religion*
12. Pengadilan Agama/*Religion Court*
13. Dinas Perpustakaan dan Kearsipan/*Library and Archive Service*
14. Badan Kesatuan Bangsa dan Politik/*Agency for National Unity and Politics*
15. Dinas Sosial/*Social Services*
16. Kepolisian Resor/*Resort Police*
17. Kejaksaan Negeri/*State Attorney*
18. Pengadilan Negeri/*District Court*
19. Rumah Tahanan Kelas IIB/*Class IIB Detention Center*
20. Dinas Ketahanan Pangan dan Pertanian/*Department of Food Security and Agriculture*
21. Dinas Kelautan dan Perikanan/*Ministry of Maritime Affairs and Fisheries*

22. Perusahaan Listrik Negara/*State Electricity Company*
23. Perusahaan Daerah Air Minum/*Local Water Company*
24. Dinas Koperasi, Usaha Kecil dan Menengah, Perindustrian dan Perdagangan/*Office of Cooperatives, Small and Medium Enterprises, Industry and Trade*
25. Dinas Pariwisata/*Government Tourism Office*
26. PT Pos Indonesia/*PT Pos Indonesia*
27. Dinas Perhubungan/*Department of Transportation*
28. Otoritas Jasa Keuangan DIY/*DIY Financial Services Authority*
29. Kantor Pelayanan Pajak Daerah/*Regional Tax Service Office*
30. Perwakilan Bank Indonesia DIY/*Representative of Bank Indonesia DIY*
31. PT Pegadaian/*PT Pegadaian*

PETA WILAYAH KABUPATEN BANTUL MAP OF BANTUL REGENCY

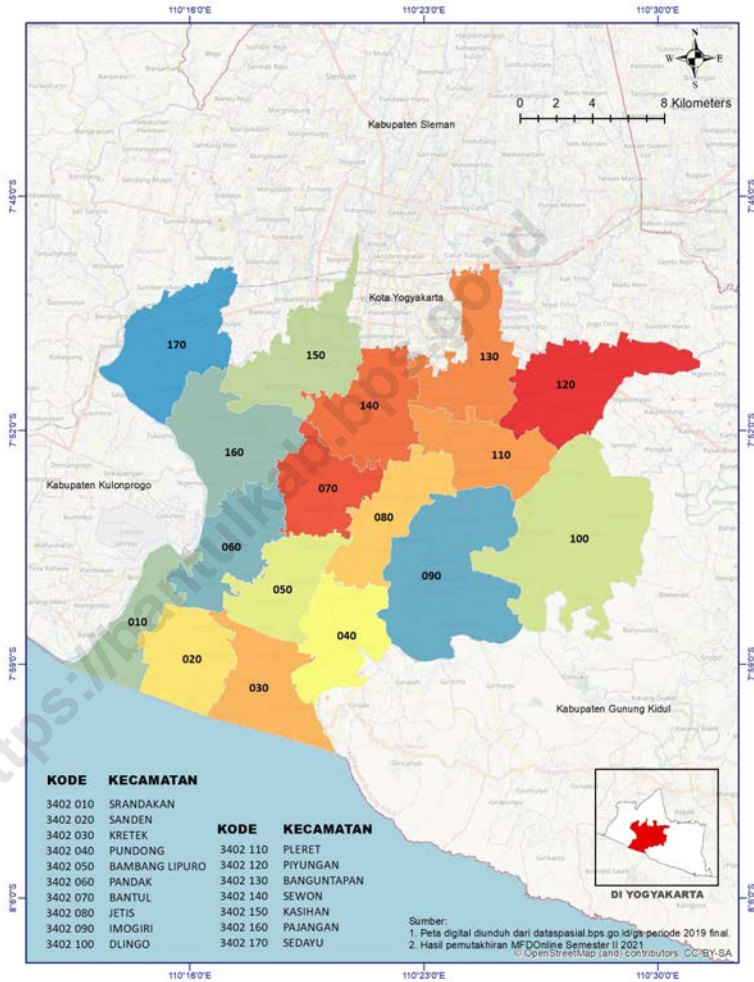

KEPALA BPS KABUPATEN BANTUL
CHIEF STATISTICIAN OF BANTUL REGENCY



DEDI CAHYONO SE, MA, M.S.E



KATA PENGANTAR

Kabupaten Bantul Dalam Angka 2023 merupakan publikasi tahunan yang diterbitkan oleh BPS Kabupaten Bantul. Disadari bahwa publikasi ini belum sepenuhnya memenuhi harapan pihak pemakai data khususnya para perencana, namun diharapkan dapat membantu melengkapi penyusunan rencana pembangunan di Kabupaten Bantul.

Publikasi ini dapat terwujud berkat kerja sama dan bantuan dari berbagai pihak baik instansi pemerintah maupun swasta. Kepada semua pihak yang telah memberikan bantuan disampaikan penghargaan dan terima kasih yang sebesar-besarnya.

Walaupun publikasi ini telah disiapkan sebaik-baiknya, namun disadari masih ada kekurangan dan kesalahan yang terjadi. Untuk perbaikan publikasi ini, tanggapan dan saran yang bersifat konstruktif dari para pemakai sangat diharapkan.

Bantul, Februari 2022

Kepala BPS

Kabupaten Bantul

Dedi Cahyono SE, MA, M.S.E



PREFACE

Bantul Regency in Figures 2023 is an annual publication written by BPS Regency of Bantul. Honestly, this publication has not perfect yet and has not filled the user's hope, especially for the planners yet, but hopely it can help to equip compilation of development planning in this new regency.

This comprehensive publication has been made possible with the assistance and contribution from several governmental institutions and private organizations. To all parties who have been involved in the preparation of this publication, I would like to express my sincerest appreciation and gratitude.

Comments and constructive suggestions for the improvement of this publication are always welcome.

*Bantul, February 2023
Chief Statistician of
Bantul Regency*

Dedi Cahyono SE, MA, M.S.E

DAFTAR ISI / CONTENTS

	Halaman <i>Page</i>
Kata Pengantar/ <i>Preface</i>	xi
Daftar Isi/ <i>Contents</i>	xiii
Daftar Tabel/ <i>List of Tables</i>	xv
Daftar Singkatan/ <i>List of Abbreviations</i>	xliii
Penjelasan Umum/ <i>Explanatory Notes</i>	xli
Daftar Singkatan/ <i>List Of Abbreviations</i>	xliii
Statistik Kunci/ <i>Key Statistics</i>	xlv
1. Geografi dan Iklim/ <i>Geography and Climate</i>	1
2. Pemerintahan/ <i>Government</i>	19
3. Penduduk dan Ketenagakerjaan/ <i>Population and Employment</i>	45
4. Sosial dan Kesejahteraan Rakyat/ <i>Social and Welfare</i>	79
5. Pertanian, Kehutanan, Peternakan, dan Perikanan/ <i>Agriculture, Forestry, Livestock, and Fishery</i>	183
6. Industri, Pertambangan, dan Energi/ <i>Industry, Mining, and Energy</i>	239
7. Pariwisata/ <i>Tourism</i>	249
8. Transportasi dan Komunikasi/ <i>Transportation and Communication</i>	259
9. Perbankan, Koperasi, dan Harga-harga/ <i>Banking, Cooperative, dan Prices</i>	277
10. Pengeluaran Penduduk/ <i>Population Expenditure</i>	307
11. Perdagangan/ <i>Trade</i>	315
12. Sistem Neraca Regional/ <i>System of Regional Accounts</i>	327
13. Perbandingan Antar Kabupaten/Kota/ <i>Regency/Municipal Comparison</i>	341

DAFTAR TABEL/LIST OF TABLES

Halaman
Page

1.	GEOGRAFI DAN IKLIM/GEOGRAPHY AND CLIMATE	
1.1	KEADAAN GEOGRAFI	
	GEOGRAPHY CONDITION	
1.1.1	Luas Daerah dan Jumlah Pulau Menurut Kecamatan di Kabupaten Bantul, 2022 <i>Total Area and Number of Islands by Subdistrict in Bantul Regency, 2022</i>	5
1.1.2	Tinggi Wilayah dan Jarak ke Ibukota Kabupaten Menurut Kecamatan di Kabupaten Bantul, 2021 <i>Altitude and Distance to the Capital of Regency by Subdistrict in Bantul Regency, 2021</i>	7
1.1.3	Nama Sungai, Panjang Sungai dan Kecamatan yang Dilalui Sungai di Kabupaten Bantul, 2022 <i>Name of River, Length of River and Subdistrict which is Passed by River in Bantul Regency, 2022</i>	8
1.1.4	Jumlah Permohonan Sertifikat dan Sertifikat yang Telah Diselesaikan menurut Pendaftaran Pertama di Kabupaten Bantul, 2013 - 2022 <i>Number of Certificate Request and Certificate Published by First Registration in Bantul Regency, 2013 - 2022</i>	9
1.1.5	Jumlah Sertifikat Atas Tanah di Kabupaten Bantul, 2019 - 2022 <i>Number of Land Right Certificate in Bantul Regency, 2019 - 2022</i>	10
1.2	KEADAAN IKLIM	
	CLIMATE CONDITION	
1.2.1	Pengamatan Unsur Iklim Menurut Bulan di Stasiun Klimatologi BMKG di DI Yogyakarta, 2021 <i>Observation of Climate Elements by Months at the Climatology Agency Station in DI Yogyakarta, 2021</i>	11

1.2.2	Jumlah Curah Hujan (CH) dan Hari Hujan (HH) Menurut Stasiun Pemantau per Bulan di Kabupaten Bantul, 2022 <i>Amount of Precipitation and Number of Rainy Days by Month in Bantul Regency, 2022</i>	12
2.	PEMERINTAHAN/GOVERNMENT	
2.1	WILAYAH ADMINISTRATIF ADMINISTRATIVE AREA	
2.1.1	Jumlah Desa ¹ /Kelurahan Menurut Kecamatan di Kabupaten Bantul, 2018–2022 <i>Number of Villages¹/Kelurahan by Subdistrict in Bantul Regency, 2018–2022</i>	23
2.2	DEWAN PERWAKILAN RAKYAT DAERAH REGIONAL HOUSE OF REPRESENTATIVE	
2.2.1	Jumlah Anggota Dewan Perwakilan Rakyat Daerah Menurut Partai Politik dan Jenis Kelamin di Kabupaten Bantul, 2022 <i>Number of Regional House of Representatives's Members by Political Parties and Sex in Bantul Regency 2022</i>	24
2.2.2	Jumlah Anggota Dewan Perwakilan Rakyat Daerah Menurut Komisi di Kabupaten Bantul, 2022 <i>Number of Regional House of Representatives's Members by Commission in Bantul Regency, 2022</i>	25
2.2.3	Jumlah Anggota Dewan Perwakilan Rakyat Daerah Menurut Fraksi dan Komisi di Kabupaten Bantul, 2022 <i>Number of Regional House of Representatives's Members by Fraction and Commission in Bantul Regency, 2022</i>	26
2.2.4	Jumlah Keputusan Dewan Perwakilan Rakyat Daerah Menurut Jenis Keputusan di Kabupaten Bantul, 2020-2022 <i>Number of Regional House of Representatives Decisions in Bantul Regency, 2020-2022</i>	27
2.2.5	Jumlah Kegiatan Dewan Perwakilan Rakyat Daerah Menurut Jenis Kegiatan di Kabupaten Bantul, 2020-2022 <i>Number of Regional House of Representatives Activities in Bantul Regency, 2020-2022</i>	28

2.3 SUMBER DAYA MANUSIA

HUMAN RESOURCES

2.3.1	Jumlah Pegawai Negeri Sipil Menurut Jabatan dan Jenis Kelamin di Kabupaten Bantul, Desember 2021 dan Desember 2022 <i>Number of Civil Servants by Occupation and Sex in Bantul Regency, December 2021 and December 2022</i>	30
2.3.2	Jumlah Pegawai Negeri Sipil Menurut Tingkat Pendidikan dan Jenis Kelamin di Kabupaten Bantul, Desember 2021 dan Desember 2022 <i>Number of Civil Servants by Educational Level and Sex in Bantul Regency, Desember 2021 and Desember 2022</i>	32
2.3.3	Jumlah Pegawai Negeri Sipil Menurut Tingkat Kepangkatan dan Jenis Kelamin di Kabupaten Bantul, Desember 2021 dan Desember 2022 <i>Number of Civil Servants by Hierarchy and Sex in Bantul Regency, Desember 2021 and Desember 2022</i>	34
2.3.4	Jumlah Pegawai Negeri Sipil Menurut Instansi dan Jenis Kelamin di Kabupaten Bantul, 2021 <i>Number of Civil Servants by Department and Sex in Bantul Regency, 2021</i>	36

2.4 KEUANGAN PEMERINTAH

GOVERNMENT FINANCE

2.4.1	Realisasi Pendapatan Pemerintah Kabupaten Bantul Menurut Jenis Pendapatan (ribu rupiah), 2018–2021 <i>Actual Bantul Regency Government Revenues by Kind of Revenues (thousand rupiahs), 2018–2021</i>	39
2.4.2	Realisasi Belanja Pemerintah Kabupaten Bantul Menurut Jenis Belanja (ribu rupiah), 2018–2021 <i>Actual Bantul Regency Government Expenditures by Kind of Expenditures (thousand rupiahs), 2018–2021</i>	41
2.4.3	Realisasi Pembiayaan Pemerintah Kabupaten Bantul Menurut Jenis Pembiayaan (juta rupiah), 2018–2021 <i>Actual Bantul Regency Government Finances by Kind of Finances (million rupiahs), 2018–2021</i>	43

3.	PENDUDUK DAN KETENAGAKERJAAN/ POPULATION AND EMPLOYMENT	
3.1	POPULATION	
3.1.1	Penduduk, Laju Pertumbuhan Penduduk, Distribusi Persentase Penduduk, Kepadatan Penduduk, Rasio Jenis Kelamin Penduduk Menurut Kecamatan di Kabupaten Bantul, 2022 <i>Population, Population Growth Rate, Percentage Distribution of Population, Population Density, and Population Sex Ratio by Subdistrict in Bantul Regency, 2022.....</i>	49
3.1.2	Jumlah Penduduk Menurut Kelompok Umur dan Jenis Kelamin di Kabupaten Bantul, 2022 <i>Population by Age Groups and Sex in Bantul Regency, 2022.....</i>	52
3.1.3	Banyaknya Transmigrasi Umum menurut Daerah Asal dan Daerah Tujuan, 2022 <i>Number of General Transmigration by Origin Subdistrict and Destination Region, 2022.....</i>	53
3.1.4	Jumlah Pelayanan Pada Pencatatan Sipil Kabupaten Bantul, 2019-2022 <i>Numbers of Certificate Services at Civil Registered in Bantul Regency, 2019-2022.....</i>	55
3.2	EMPLOYMENT	
3.2.1	Jumlah Penduduk Berumur 15 Tahun Keatas Menurut Jenis Kegiatan Selama Seminggu yang Lalu dan Jenis Kelamin di Kabupaten Bantul, 2022 <i>Population Aged 15 Years and Over by Type of Activity During The Previous Week and Sex in Bantul Regency, 2022.....</i>	56
3.2.2	Penduduk Berumur 15 Tahun ke Atas Menurut Pendidikan Tertinggi yang Ditamatkan dan Jenis Kegiatan Selama Seminggu yang Lalu di Kabupaten Bantul, 2022 <i>Population 15 Years of Age and Over by Educational Attainment and Type of Activity During the Previous Week in Bantul Regency, 2022</i>	57

3.2.3	Penduduk Berumur 15 Tahun Ke Atas yang Bekerja Selama Seminggu yang Lalu Menurut Status Pekerjaan Utama dan Jenis Kelamin di Kabupaten Bantul, 2022 <i>Population 15 Years of Age and Over who Worked During The Previous Week by Main Employment Status and Sex in Bantul Regency, 2022</i>	59
3.2.4	Persentase Penduduk Berumur 15 Tahun Keatas Menurut Jenis Kegiatan Utama di Kabupaten Bantul, 2019 - 2022 <i>Percentage of Population 15 Years and Over by Type of Activity in Bantul Regency, 2019 – 2022</i>	60
3.2.5	Persentase Penduduk Berumur 15 Tahun Keatas Menurut Jenis Kegiatan Utama dan Jenis Kelamin di Kabupaten Bantul, 2022 <i>Percentage of Population 15 Years and Over by Type of Activity and Sex in Bantul Regency, 2022</i>	61
3.2.6	Persentase Penduduk Berumur 15 Tahun Keatas Menurut Jenis Kegiatan Utama dan Pendidikan yang Ditamatkan di Kabupaten Bantul, 2022 <i>Percentage of Population 15 Years and Over by Type of Activity and Educational Attainment in Bantul Regency, 2022</i>	62
3.2.7	Persentase Penduduk Berumur 15 Tahun Keatas yang Bekerja menurut Kelompok Umur dan Jenis Kelamin di Kabupaten Bantul, 2022 <i>Percentage of Population 15 Years and Over who Worked by Age Group and Sex in Bantul Regency, 2022</i>	63
3.2.8	Persentase Penduduk Berumur 15 Tahun Keatas yang Bekerja Menurut Lapangan Usaha dan Jenis Kelamin di Kabupaten Bantul, 2022 <i>Percentage of Population 15 Years and Over who Worked by Main Industry and Sex in Bantul Regency, 2022</i>	64
3.2.9	Persentase Pencari Kerja Menurut Tingkat Pendidikan yang Ditamatkan dan Jenis Kelamin di Kabupaten Bantul, 2022 <i>Percentage of Job Applicant by Educational Attainment and Sex in Bantul Regency, 2022</i>	65

3.2.10	Persentase Penduduk Berumur 15 Tahun Ke Atas yang Bekerja Menurut Jam Kerja Seminggu Yang Lalu di Kabupaten Bantul, 2022 <i>Percentage of Population 15 Years and Over who worked during The Previous Week by Times of Work in Bantul Regency, 2022.....</i>	66
3.2.11	Banyaknya Pencari Kerja yang Terdaftar pada Dinas Tenaga Kerja dan Transmigrasi Kabupaten Bantul menurut Tingkat Pendidikan, 2019-2022 <i>Number of Job Applicant Reported in Transmigration and Manpower Service of Bantul Regency by level of Education, 2019-2022</i>	67
3.2.12	Penempatan Tenaga Kerja melalui Mekanisme AKL, AKAD dan AKAN di Kabupaten Bantul, 2021-2022 <i>Employee Placement in Bantul Regency, 2021-2022.....</i>	68
3.2.13	Penempatan Pencari Kerja menurut Sektor Usaha di Kabupaten Bantul, 2021-2022 <i>Job Applicant Placement by Industrial Sector in Bantul Regency, 2021-2022</i>	69
3.2.14	Banyaknya Peserta Pelatihan Ketrampilan yang Telah Dilaksanakan pada Dinas Tenaga Kerja dan Transmigrasi Kabupaten Bantul, 2021-2022 <i>Number of Skill Trainning Settled in Transmigration and Manpower Service of Bantul Regency, 2021-2022</i>	70
3.2.15	Banyaknya Perusahaan dan Pekerja serta Keikutsertaan dalam Organisasi di Kabupaten Bantul, 2020-2022 <i>Number of Enterprises, Employee and Participation in Organization in Bantul Regency, 2020-2022</i>	74
3.3	KELUARGA BERENCANA FAMILY PLANNING	
3.3.1	Banyaknya Peserta KB Baru menurut Metode Kontrasepsi per Kecamatan di Kabupaten Bantul, 2022 <i>Number of New Family Planning Acceptors by Kinds of Contraception Method per Subdistrict in Bantul Regency, 2022</i>	75

3.3.2	Banyaknya Peserta KB Aktif menurut Metode Kontrasepsi per Kecamatan di Kabupaten Bantul, 2022 <i>Number of Active Family Planning Acceptors by Kinds of Contraception Method per Subdistrict in Bantul Regency, 2022</i>	77
4.	SOSIAL DAN KESEJAHTERAAN RAKYAT/SOCIAL AND WELFARE	
4.1	PENDIDIKAN	
	EDUCATION	
4.1.1	Jumlah Sekolah, Guru, dan Murid Taman Kanak-Kanak (TK) di Bawah Kementerian Pendidikan, Kebudayaan, Riset, dan Teknologi Menurut Kecamatan di Kabupaten/ Kota Bantul, 2021/2022 dan 2022/2023 <i>Number of Schools, Teachers, and Pupils in Kindergarten Under The Ministry of Education, Culture, Research, and Technology by Subdistrict in Bantul Regency/Municipality, 2021/2022 and 2022/2023</i>	83
4.1.2	Jumlah Sekolah, Guru, dan Murid Raudatul Athfal (RA) di Bawah Kementerian Agama Menurut Kecamatan di Kabupaten Bantul, 2021/2022 dan 2022/2023 <i>Number of Schools, Teachers, and Pupils in Raudatul Athfal (RA) Under The Ministry of Religious Affairs by Subdistrict in Bantul Regency, 2021/2022 and 2022/2023</i>	86
4.1.3	Jumlah Sekolah, Guru, dan Murid Sekolah Dasar (SD) di Bawah Kementerian Pendidikan, Kebudayaan, Riset, dan Teknologi Menurut Kecamatan di Kabupaten Bantul, 2021/2022 dan 2022/2023 <i>Number of Schools, Teachers, and Pupils in Elementary Schools Under The Ministry of Education, Culture, Research, and Technology by Subdistrict in Bantul Regency, 2021/2022 and 2022/2023</i>	87
4.1.4	Jumlah Sekolah, Guru, dan Murid Madrasah Ibtidaiyah (MI) di Bawah Kementerian Agama Menurut Kecamatan di Kabupaten Bantul, 2021/2022 dan 2022/2023 <i>Number of Schools, Teachers, and Pupils in Madrasah Ibtidaiyah (MI) Under The Ministry of Religious Affairs by Subdistrict in Bantul Regency, 2021/2022 and 2022/2023</i>	90

4.1.5	<p>Jumlah Sekolah, Guru, dan Murid Sekolah Menengah Pertama (SMP) di Bawah Kementerian Pendidikan, Kebudayaan, Riset, dan Teknologi Menurut Kecamatan di Kabupaten Bantul, 2021/2022 dan 2022/2023 <i>Number of Schools, Teachers, and Pupils in Junior High Schools Under The Ministry of Education, Culture, Research, and Technology by Subdistrict in Bantul Regency, 2021/2022 and 2022/2023</i>.....</p>	93
4.1.6	<p>Jumlah Sekolah, Guru, dan Murid Madrasah Tsanawiyah (MTs) di Bawah Kementerian Agama Menurut Kecamatan di Kabupaten Bantul, 2021/2022 dan 2022/2023 <i>Number of Schools, Teachers, and Pupils in Madrasah Tsanawiyah (MTs) Under The Ministry of Religious Affairs by Subdistrict in Bantul Regency, 2021/2022 and 2022/2023</i></p>	96
4.1.7	<p>Jumlah Sekolah, Guru, dan Murid Sekolah Menengah Atas (SMA) di Bawah Kementerian Pendidikan, Kebudayaan, Riset, dan Teknologi Menurut Kecamatan di Kabupaten Bantul, 2021/2022 dan 2022/2023 <i>Number of Schools, Teachers, and Pupils in Senior High School Under The Ministry of Education, Culture, Research, and Technology by Subdistrict in Bantul Regency, 2021/2022 and 2022/2023</i></p>	99
4.1.8	<p>Jumlah Sekolah, Guru, dan Murid Sekolah Menengah Kejuruan (SMK) di Bawah Kementerian Pendidikan, Kebudayaan, Riset, dan Teknologi Menurut Kecamatan di Kabupaten Bantul, 2021/2022 dan 2022/2023 <i>Number of Schools, Teachers, and Pupils in Vocational High Schools Under The Ministry of Education, Culture, Research, and Technology by Subdistrict in Bantul Regency, 2021/2022 and 2022/2023</i>.....</p>	102
4.1.9	<p>Jumlah Sekolah, Guru, dan Murid Madrasah Aliyah (MA) di Bawah Kementerian Agama Menurut Kecamatan di Kabupaten Bantul, 2021/2022 dan 2022/2023 <i>Number of Schools, Teachers, and Pupils in Madrasah Aliyah (MA) Under the Ministry of Religious Affairs by Subdistrict in Bantul Regency, 2021/2022 and 2022/2023</i></p>	105

4.1.10	Jumlah Desa ¹ /Kelurahan yang Memiliki Fasilitas Sekolah Menurut Kecamatan dan Tingkat Pendidikan di Kabupaten Bantul, 2019–2021 <i>Number of Villages¹/Kelurahan Having Educational Facilities by Subdistrict and Educational Level in Bantul Regency, 2019–2021.....</i>	108
4.1.11	Angka Partisipasi Murni (APM) dan Angka Partisipasi Kasar (APK) Menurut Jenjang Pendidikan di Kabupaten Bantul, 2021 dan 2022 <i>Net Enrollment Rate and Gross Enrollment Ratio by Educational Level in Bantul Regency, 2021 and 2022.....</i>	113
4.1.12	Persentase Penduduk Berumur 15 Tahun ke Atas yang Melek Huruf Menurut Kelompok Umur di Kabupaten Bantul, 2021 dan 2022 <i>Percentage of Literate People Aged 15 Years and Over by Age Group in Bantul Regency, 2021 and 2022</i>	114
4.1.13	Jumlah Perguruan Tinggi, Mahasiswa dan Tenaga Edukatif di Bawah Kementerian Riset, Teknologi dan Pendidikan Tinggi Menurut Negeri dan Swasta , 2021/2022 <i>Number of Universities, Students, and Lecturers Under the Ministry of Research, Technology and High Education by State of Private, 2021/2022.....</i>	115
4.1.14	Nama, Jumlah Prodi, dan Jumlah Mahasiswa Perguruan Tinggi Swasta di Kabupaten Bantul Tahun Akademik 2021/2022 <i>Number of Student and Lecturer in the Private Collages in Bantul Regency, 2021/2022.....</i>	116
4.1.15	Jumlah Dosen DPK di Lingkungan Kopertis Wilayah V di Kabupaten Bantul, 2021/2022 <i>Number of Lecturer in the Private Collages in Bantul Regency, 2021/2022.....</i>	117
4.1.16	Jumlah Lulusan Mahasiswa Perguruan Tinggi Swasta di Kabupaten Bantul Tahun Akademik 2021/2022 <i>Number of graduate Student in the Private Collages in Bantul Regency, 2021/2022.....</i>	118

4.2 KESEHATAN

HEALTH

4.2.1	Jumlah Desa ¹ /Kelurahan Yang Memiliki Sarana Kesehatan Menurut Kecamatan di Kabupaten Bantul, 2019–2021 <i>Number of Villages¹/Kelurahan Having Health Facilities by Subdistrict in Bantul Regency, 2019–2021.....</i>	119
4.2.2	Jumlah Tenaga Kesehatan Menurut Kecamatan di Kabupaten Bantul, 2022 <i>Number of Health Human Resources by Subdistrict in Bantul Regency, 2022.....</i>	125
4.2.3	Jumlah Rumah Sakit Umum, Rumah Sakit Khusus, dan Puskesmas Menurut Kecamatan di Kabupaten Bantul, 2021 dan 2022 <i>Number of General Hospital, Specialized Hospital, and Public Health Center by Subdistrict in Bantul Regency, 2021 and 2022.....</i>	128
4.2.4	Prevalensi Jenis Penyakit per Kecamatan di Kabupaten Bantul, 2022 <i>Number of Patient in Public Health Centre by Kind of Diseases and Subdistrict in Bantul Regency, 2022.....</i>	131
4.2.5	Jumlah Bayi Lahir, Bayi Berat Badan Lahir Rendah (BBLR), BBLR di rujuk, dan Bergizi Buruk Menurut Puskesmas Kerja di Kabupaten Bantul, 2022 <i>Number of Children Born, Children of Low Birth Weight (LBW), LBW was effered, and malnutrition by Public Health Centre in Bantul Regency, 2022.....</i>	132
4.2.6	Jumlah Wanita Usia Subur Dengan Status Imunisasi TT menurut Puskesmas di Kabupaten Bantul, 2022 <i>Number of Reproductive Age Woman by Kinds of Immunization Per Public Health Centre in Bantul Regency, 2022.....</i>	134
4.2.7	Kunjungan K4 Menurut Puskesmas di Kabupaten Bantul, 2022 <i>Number of Women Pregnant Visiting K1,K4 by Public Health Centre in Bantul Regency, 2022.....</i>	136

4.3 AGAMA DAN SOSIAL LAINNYA

RELIGION AND OTHER SOCIAL AFFAIRS

4.3.1	Jumlah Penduduk Menurut Kecamatan dan Agama yang Dianut di Kabupaten Bantul, 2022 <i>Population by Subdistrict and Religion in Bantul Regency, 2022.....</i>	138
4.3.2	Jumlah Tempat Peribadatan Menurut Kecamatan di Kabupaten Bantul, 2022 .. <i>Number of Places of Worship by Subdistrict in Bantul Regency, 2022 ..</i>	139
4.3.3	Jumlah Desa ¹ /Kelurahan yang Mengalami Bencana Alam ² Menurut Kecamatan di Kabupaten Bantul, 2019–2021 <i>Number of Villages¹/Kelurahan that Had Natural Disaster² by Subdistrict in Bantul Regency, 2019–2021</i>	140
4.3.4	Jumlah Jamaah Haji menurut Kecamatan di Kabupaten Bantul, 2018-2022 <i>Number of Moslem Pilgrim by Subdistrict in Bantul Regency, 2018-2022.....</i>	143
4.3.5	Jumlah Surat Nikah yang Dikeluarkan Menurut Kecamatan di Kabupaten Bantul, 2018-2022 <i>Numbers of Marriage Book by Subdistricts in Bantul Regency, 2018-2021</i>	144
4.3.6	Jumlah Nikah, Talak, Cerai dan Rujuk di Kabupaten Bantul, 2022 <i>Number of Marriage, Repudiation, Divorce and Reconciliation by Month in Bantul Regency, 2022.....</i>	145
4.3.7	Jumlah dan Persentase Perceraian menurut Faktor Perceraian di Kabupaten Bantul, 2022 <i>Number of Divorces by Divorce Factor in Bantul Regency, 2022.....</i>	146
4.3.8	Koleksi Buku di Perpustakaan Umum Kabupaten Bantul menurut Klasifikasi Buku, Jumlah Judul dan Banyaknya Buku, 2022 <i>Book Collection in Public Library of Bantul Regency by Classification of Books, Number of Titles and Quantities, 2022.....</i>	147
4.3.9	Banyaknya Pengunjung Perpustakaan Umum Kabupaten Bantul menurut Profesi Pengunjung per Bulan, 2022 <i>Number of Visitor in Public Library of Bantul Regency by Occupation of Visitor, 2022</i>	148

4.3.10	Banyaknya Perpustakaan menurut Jenisnya di Kabupaten Bantul, 2022 <i>Number of Library by Kind in Bantul Regency, 2022</i>	149
4.3.11	Jumlah Organisasi Masyarakat menurut Bidang Kegiatan Politik, Keagamaan, Pendidikan, Kepemudaan, Sosial Masyarakat, dan Profesi di Kabupaten Bantul, 2022 <i>Number of Public Organization Registered By District in Bantul Regency, 2022.....</i>	150
4.3.12	Persebaran Pemerlu Pelayanan Kesejahteraan Sosial (PPKS) menurut Jenis dan Kecamatan di Kabupaten Bantul, 2022 <i>Distribution of Need for Social Welfare Services (PPKS) by Types and Subdistrict in Bantul Regency, 2022</i>	151
4.4	KEMISKINAN POVERTY	
4.4.1	Garis Kemiskinan, Jumlah, dan Persentase Penduduk Miskin di Kabupaten Bantul, 2015–2022 <i>Poverty Line, Number, and Percentage of Poor People in Bantul Regency, 2015–2022.....</i>	156
4.4.2	Indeks Kedalaman Kemiskinan dan Indeks Keparahan Kemiskinan di Kabupaten Bantul, 2015–2022 <i>Poverty Gap Index and Poverty Severity Index in Bantul Regency, 2015–2022</i>	157
4.5	HUKUM LAW	
4.5.1	Banyaknya Pelanggaran Lalu Lintas menurut Jenis Pelanggaran di Kabupaten Bantul, 2018–2022 <i>Number of Traffic Offences by Kind in Bantul Regency, 2018–2022</i>	158
4.5.2	Banyaknya Pelanggaran Lalu Lintas dan Denda yang Masuk di Wilayah Hukum Polres Bantul per Bulan, 2022 <i>Number of Traffic Offences and Money Fine per Month, 2022</i>	159
4.5.3	Banyaknya Kecelakaan Lalu Lintas, Jumlah Korban dan Kerugian Material di Wilayah Hukum Polres Bantul per Bulan, 2022 <i>Number of Traffic Accident, Victims and Material Damaged in Bantul Regency per Month, 2022</i>	160

4.5.4	Banyaknya SIM Baru yang Dikeluarkan di wilayah Hukum Bantul per Bulan, 2022 <i>Number of New Driving License Published per Month, 2022</i>	161
4.5.5	Banyaknya SIM Perpanjangan yang Dikeluarkan di wilayah Hukum Bantul per Bulan, 2022 <i>Number of Extended Driving License Published per Month, 2022</i>	163
4.5.6	Banyaknya STNK yang Dikeluarkan di Wilayah Hukum Polres Bantul per Bulan, 2022 <i>Number of Vehicles License Published per Month, 2022</i>	165
4.5.7	Banyaknya SKCK yang Dikeluarkan di Wilayah Hukum Polres Bantul, 2022 <i>Number of Police Record Certificate Issued in The Jurisdiction of Resort Police of Bantul Regency, 2022</i>	166
4.5.8	Banyaknya Perkara Tindak Pidana Umum yang Ditangani Kejaksaan Negeri Bantul, 2022 <i>Number of General Criminal Handled by State Prosecutor of Bantul Regency, 2022</i>	167
4.5.9	Banyaknya Perkara Korupsi yang Ditangani Kejaksaan Negeri Bantul, 2013- 2022 <i>Number of Corruption Cases Handled by State Prosecutor of Bantul Regency, 2013-2022</i>	168
4.5.10	Jumlah Perkara dan Terdakwa yang Masuk di Pengadilan Negeri Bantul per bulan, 2022 <i>Number of Crime Cases and Defendants Reported at The State Court of Bantul Regency per Month, 2022</i>	170
4.5.11	Jumlah Perkara dan Terdakwa yang Diselesaikan di Pengadilan Negeri Bantul per bulan, 2022 <i>Number of Crime Cases and Defendants Processed at The State Court of Bantul Regency per Month, 2022</i>	173
4.5.12	Banyaknya Narapidana Berdasarkan Keputusan Pengadilan Negeri Bantul Menurut Lama Dipenjara/Dikurung, 2022 <i>Number of Prisoners Additional by Term The Prisoners and Age Group, 2022</i>	176

	Halaman Page	
4.5.13	Banyaknya Narapidana Berdasarkan Keputusan Pengadilan Negeri Bantul Menurut Jenis Kejahatan/Pelanggaran, 2022 <i>Number of Prisoners Additional by Kinds of Crimes/Offences, 2022.....</i>	177
4.5.14	Banyaknya Tambahan Narapidana Berdasarkan Putusan Pengadilan Negeri menurut Lama Dipenjara/Dikurung per Bulan, 2022 <i>Number of Prisoners Additional by Term of Prisoner per Month, 2022 .</i>	178
4.5.15	Banyaknya Narapidana Berdasarkan Putusan Pengadilan Negeri menurut Jenis Kejahatan dan Lama Dipenjara/Dikurung, 2022 <i>Number of Prisoners Additional by Kind of Crime, Term of The Prisoner and Group of Prisoner, 2022</i>	179
4.5.16	Isi Lembaga Pemasyarakatan menurut Jenis Kejahatan/ Pelanggaran, Status dalam Lembaga dan Jenis Kelamin Pelaku Kejahatan/Pelanggaran di Kabupaten Bantul, 31 Desember 2022 <i>Number of Prisoners by Kind of Crimes/Offences, Status and Sex of Prisoners In Bantul Regency, December 31th 2022</i>	181
4.5.17	Isi Lembaga Pemasyarakatan menurut Status dalam Lembaga dan Jenis Kelamin Pelaku Kejahatan/Pelanggaran, 31 Desember 2022 <i>Number of Prisoners by Status and Sex of Prisoners, December 31th 2022.....</i>	182
5.	PERTANIAN, KEHUTANAN, PETERNAKAN, DAN PERIKANAN/ AGRICULTURE, FORESTRY, LIVESTOCK, AND FISHERY	
5.1	HORTIKULTURA	
	HORTICULTURE	
5.1.1	Luas Panen Tanaman Sayuran Menurut Kecamatan dan Jenis Tanaman di Kabupaten Bantul (ha), 2021 dan 2022 ^x <i>Harvested Area of Vegetables by Subdistrict and Kind of Plant in Bantul Regency (ha), 2021 and 2022^x.....</i>	187
5.1.2	Produksi Tanaman Sayuran Menurut Kecamatan dan Jenis Tanaman di Kabupaten Bantul (kuintal), 2021 dan 2022 ^x <i>Production of Vegetables by Subdistrict and Kind of Plant in Bantul Regency (quintal), 2021 and 2022^x</i>	191

5.1.3	Luas Panen Tanaman Sayuran dan Buah-buahan Semusim Menurut Jenis Tanaman di Kabupaten Bantul (ha), 2019–2022 <i>Harvested Area of Seasonal Vegetables and Fruits by Kind of Plant in Bantul Regency (ha), 2019–2022</i>	195
5.1.4	Produksi Tanaman Sayuran dan Buah-buahan Semusim Menurut Jenis Tanaman di Kabupaten Bantul (kuintal), 2019–2022 <i>Production of Seasonal Vegetables and Fruits by Kind of Plant in Bantul Regency (quintal), 2019–2022</i>	197
5.1.5	Luas Panen Tanaman Biofarmaka Menurut Kecamatan dan Jenis Tanaman di Kabupaten Bantul (m ²), 2021 dan 2022 <i>Harvested Area of Medicinal Plants by Subdistrict and Kind of Plant in Bantul Regency (m²), 2021 and 2022</i>	199
5.1.6	Produksi Tanaman Biofarmaka Menurut Kecamatan dan Jenis Tanaman di Kabupaten Bantul (kg), 2021 dan 2022 <i>Production of Medicinal Plants by Subdistrict and Kind of Plant in Bantul Regency (kg), 2021 and 2022</i>	201
5.1.7	Luas Panen Tanaman Biofarmaka Menurut Jenis Tanaman di Kabupaten Bantul (m ²), 2019–2022 <i>Harvested Area of Medicinal Plants by Kind of Plant in Bantul Regency (m²), 2019–2022</i>	203
5.1.8	Produksi Tanaman Biofarmaka Menurut Jenis Tanaman di Kabupaten Bantul (kg), 2019–2022 <i>Production of Medicinal Plants by Kind of Plant in Bantul Regency (kg), 2019–2022</i>	204
5.1.9	Luas Panen Tanaman Hias Menurut Kecamatan dan Jenis Tanaman di Kabupaten Bantul (m ²), 2021 dan 2022 ^x <i>Harvested Area of Ornamental Plants by Subdistrict and Kind of Plant in Bantul Regency (m²), 2021 and 2022^x</i>	205
5.1.10	Produksi Tanaman Hias Menurut Kecamatan dan Jenis Tanaman di Kabupaten Bantul (tangkai), 2021 dan 2022 ^x <i>Production of Ornamental Plants by Subdistrict and Kind of Plant in Bantul Regency (stalks), 2021 and 2022^x</i>	208
5.1.11	Luas Panen Tanaman Hias Menurut Jenis Tanaman di Kabupaten Bantul (m ²), 2019–2022 <i>Harvested Area of Ornamental Plants by Kind of Plant in Bantul Regency (m²), 2019–2022</i>	211

5.1.12	Produksi Tanaman Hias Menurut Jenis Tanaman di Kabupaten Bantul (tangkai), 2019–2022 <i>Production of Ornamental Plants by Kind of Plant n Bantul Regency (stalks), 2019–2022</i>	212
5.1.13	Produksi Buah-buahan Menurut Kecamatan dan Jenis Tanaman di Kabupaten Bantul (kuintal), 2021 dan 2022* <i>Production of Fruits by Subdistrict and Kind of Plant in Bantul Regency (kuintal), 2021 and 2022*</i>	213
5.1.14	Produksi Buah-Buahan dan Sayuran Tahunan Menurut Jenis Tanaman di Kabupaten Bantul (kuintal), 2019–2022 <i>Production of Annual Fruits and Vegetables by Kind of Plant in Bantul Regency (quintal), 2019–2022</i>	217
5.2	PERKEBUNAN	
	ESTATE CROPS	
5.2.1	Luas Areal Tanaman Perkebunan Menurut Kecamatan dan Jenis Tanaman di Kabupaten Bantul (ha), 2021 dan 2022 <i>Planted Area of Estate Crops by Subdistrict and Type of Crops in Bantul Regency (ha), 2021 and 2022</i>	219
5.2.2	Produksi Perkebunan Menurut Kecamatan dan Jenis Tanaman di Kabupaten Bantul (ton), 2021 dan 2022 <i>Production of Estates by Subdistrict and Type of Crops in Bantul Regency (ton), 2021 and 2022</i>	223
5.2.3	Luas Areal Tanaman Perkebunan Rakyat Menurut Jenis Tanaman di Kabupaten Bantul (ha), 2018–2022 <i>Planted Area of Estate Crops by Type of Crops in Bantul Regency (ha), 2018–2022</i>	227
5.2.4	Produksi Perkebunan Rakyat Menurut Jenis Tanaman di Kabupaten Bantul (ton), 2018–2022 <i>Production of Estates by Type of Crops in Bantul Regency (ton), 2018–2022</i>	228

5.3 PETERNAKAN

LIVESTOCK

5.3.1	Populasi Ternak Besar Menurut Jenis Ternak dan Kecamatan (ekor), 2021 dan 2022 <i>Population of Big Livestock by Type and Subdistrict (tail), 2021 and 2022.....</i>	229
5.3.2	Populasi Ternak Kecil Menurut Jenis Ternak dan Kecamatan (ekor), 2021 dan 2022 <i>Population of Small Livestock by Type and Subdistrict (tail), 2021 and 2022</i>	231
5.3.3	Populasi Unggas Menurut Jenis Ternak dan Kecamatan (ekor), 2021 dan 2022 <i>Population of Poultry by Type and Subdistrict (tail), 2021 and 2022....</i>	233

5.4 PERIKANAN

FISHERY

5.4.1	Produksi Perikanan Budidaya Menurut Jenis Ikan per Kwartal (kg), 2022 <i>Production of Aquaculture by Type and Subdistrict (tail), 2022</i>	236
5.4.2	Nilai Produksi Perikanan Budidaya Menurut Jenis Ikan per Kwartal (ribu Rp), 2022 <i>Production Value of Aquaculture by Type and Subdistrict (thousand Rp), 2022</i>	237

**6. INDUSTRI, PERTAMBANGAN, DAN ENERGI/
INDUSTRY, MINING, AND ENERGY**

6.1 ENERGI

ENERGRY

6.1.1	Jumlah Tenaga Listrik yang Terpasang dan Terjual Menurut Unit Pelayanan di Kabupaten Bantul, 2022 <i>Number of Installed and Sold Electricity by Service Unit in Bantul Regency, 2022.....</i>	243
6.1.2	Jumlah Pelanggan Listrik Menurut Jenis Pelanggan dan Unit Pelayanan di Kabupaten Bantul, 2022 <i>Number of Electricity Customers by Kind of Customers and Sevice Unit in Bantul Regency, 2022</i>	244

6.1.3	Jumlah Pelanggan dan Air yang Disalurkan dan Nilainya Menurut Kecamatan, 2022 <i>Number of Customers and Distributed Water and Value by Subdistrict, 2022</i>	245
6.1.4	Jumlah Pelanggan dan Air yang Disalurkan Menurut Jenis Pelanggan di Kabupaten Bantul, 2022 <i>Number of Customers and Distributed Water by Type of Customer in Bantul Regency, 2022</i>	246
6.2	INDUSTRI INDUSTRY	
6.2.1	Jumlah Usaha, Tenaga Kerja, di Sektor Industri Kecil menurut Sub Sektor Industri di Kabupaten Bantul, 2022 <i>Number of Manufactures, Employees, in Small Industry Sector by Sub Sector in Bantul Regency, 2022</i>	247
7.	PARIWISATA/TOURISM	
7.1	PARIWISATA TOURISM	
7.1.1	Jumlah Rumah Makan/Restoran Menurut Kecamatan di Kabupaten Bantul, 2019–2022 <i>Number of Restaurants by Subdistrict in Bantul Regency, 2019–2022</i> 253	
7.1.2	Banyaknya Pengunjung dan Pendapatan Objek Wisata Menurut Objek Wisata di Kabupaten Bantul, 2021–2022 <i>Number of Visitors and Income of Tourism Object by Object of Torism in Bantul Regency, 2021-2022</i>	254
7.1.3	Jumlah Pengunjung Objek Wisata Menurut Bulan di Kabupaten Bantul, 2019-2022 <i>Number of Visitors in Object of Tourism by Month in Bantul Regency, 2019-2022</i>	255
7.1.4	Jumlah Pendapatan dari Objek Wisata Menurut Bulan (Rp) di Kabupaten Bantul, 2019-2022 <i>Total of Income from of Object of Tourism by Month (Rp) in Bantul Regency, 2019-2022</i>	256

7.2 HOTEL

HOTEL

7.2.1	Jumlah Hotel Menurut Kecamatan di Kabupaten Bantul, 2021-2022 <i>Number of Hotel by Subdistrict in Bantul Regency, 2021-2022</i>	257
7.2.2	Akomodasi, Kamar, dan Tempat Tidur yang Tersedia Menurut Kecamatan di Kabupaten Bantul, 2022 <i>Accomodation, Room, and Bed by District in Bantul Regency, 2022</i>	258

**8. TRANSPORTASI DAN KOMUNIKASI/
TRANSPORTATION AND COMMUNICATION**

8.1 TRANSPORTASI

TRANSPORTATION

8.1.1	Panjang Jalan ¹ Menurut Tingkat Kewenangan Pemerintahan di Kabupaten Bantul (km), 2020–2022 <i>Length of Roads¹ by Level of Government Authority in Bantul Regency (km), 2020–2022</i>	263
8.1.2	Panjang Jalan Menurut Jenis Permukaan Jalan di Kabupaten Bantul (km), 2020–2022 <i>Length of Roads by Type of Road Surface in Bantul Regency (km), 2020–2022</i>	264
8.1.3	Panjang Jalan Menurut Kondisi Jalan di Kabupaten Bantul (km), 2020–2022 <i>Length of Roads by Condition of Roads in Bantul Regency (km), 2020–2022</i>	265
8.1.4	Panjang Jalan Kabupaten Bantul menurut Jenis Klasifikasi Jalan (Km), 2020-2022 <i>Length of Bantul Regency Roads by Clasification of Roads (Km), 2020 - 2022</i>	266

8.2 KOMUNIKASI

COMMUNICATION

8.2.1	Jumlah Kantor Pos Pembantu Menurut Kecamatan di Kabupaten Bantul, 2019–2022 <i>Number of Post Offices Subsidiaries by Subdistrict in Bantul Regency, 2019–2022</i>	267
-------	---	-----

	Halaman Page	
8.2.2	Produksi Pos Menurut Jenisnya di Kabupaten Bantul, 2019-2022 <i>Post Office Production by Type in Bantul Regency, 2019-2022.....</i>	268
8.2.3	Lalu Lintas Paket Pos di Kabupaten Bantul, 2021-2022 <i>The Traffic of Parcels in Bantul Regency, 2021-2022.....</i>	269
8.2.4	Lalu Lintas Surat Pos di Kabupaten Bantul, 2021-2022 <i>The Traffic of Mails in Bantul Regency, 2021-2022.....</i>	270
8.2.5	Lalu Lintas Wesel Pos Terkirim di Kabupaten Bantul, 2021-2022 <i>The Traffic of Bill of Exchange is Sent in Bantul Regency, 2021-2022.....</i>	271
8.2.6	Lalu Lintas Wesel Pos Diterima di Kabupaten Bantul, 2021-2022 <i>The Traffic of Bill of Exchange is Received in Bantul Regency, 2021-2022</i>	272
8.2.7	Lalu Lintas Pos Kilat Khusus di Kabupaten Bantul, 2021-2022 <i>The Traffic of Registered Express Mail in Bantul Regency, 2021-2022 ...</i>	273
8.3	ANGKUTAN DARAT	
	LAND TRANSPORTATION	
8.3.1	Jumlah Angkutan - Kendaraan Umum dan Bukan Umum yang Layak Uji menurut Jenis Kendaraan, 2021-2022 <i>Number of Common and Non Common Motorized Vehicles Compulsorily Tested By Type of Vehicles, 2021-2022.....</i>	274
8.3.2	Jumlah Kendaraan Bermotor yang Terdaftar menurut Jenis Kendaraan dan Warna Plat Dasar Nomor Kendaraan, 2022 <i>Number of Motorized Vehicles that Registered by Type, 2022.....</i>	275
9.	PERBANKAN, KOPERASI, DAN HARGA- HARGA/BANKING, COOPERATIVE, AND PRICES	
9.1	KOPERASI	
	COOPERRATION	
9.1.1	Jumlah Koperasi Aktif Menurut Kecamatan di Kabupaten Bantul, 2019-2022 <i>Number of Active Cooperative by Subdistrict in Bantul Regency, 2019-2022</i>	281
9.1.2	Jumlah Koperasi Menurut Jenis Koperasi dan Kecamatan di Kabupaten Bantul, 2022 <i>Number of Cooperative by Kind of Cooperative and Subdistrict in Bantul Regency, 2022</i>	282

9.1.3	Jumlah Koperasi menurut Jenis dan Status Koperasi di Kabupaten Bantul, 2022 <i>Number of Cooperative by Kinds and Status of Cooperative in Bantul Regency, 2022</i>	283
9.1.4	Jumlah Koperasi dan Jumlah Anggotanya menurut Jenis Koperasi di Kabupaten Bantul, 2022 <i>Number of Cooperative and Member by Kinds of Cooperative in Bantul Regency, 2022</i>	284
9.1.5	Jumlah Koperasi Aktif dan Jumlah Anggotanya menurut Kecamatan di Kabupaten Bantul, 2022 <i>Number of Active Cooperative and Member of Cooperative by District in Bantul Regency, 2022</i>	285
9.1.6	Besarnya Volume Usaha dan Sisa Hasil Usaha Koperasi menurut Jenis Koperasi di Kabupaten Bantul, 2022 <i>Number of Business Volume and Cooperative Net Income by Type of Cooperative in Bantul Regency, 2022</i>	286
9.2	KEUANGAN DAERAH REGIONAL INCOME	
9.2.1	Jumlah Penerimaan Daerah dari Retribusi Pasar di Kabupaten Bantul (Ribu Rp), 2019-2022 <i>Total of Regional Income from Market in Bantul Regency (Tousand Rp), 2019-2022</i>	287
9.3	PERBANKAN BANKIN	
9.3.1	Nama Bank Umum, Bank Perkreditan Rakyat (BPR) dan Bank Pembiayaan Rakyat Syariah (BPRS) di Kabupaten Bantul, 2022 <i>Names of Commercial Banks, Rural Credit Banks (BPR) and Sharia Rural Banks (BPRS) in Bantul Regency, 2022</i>	289
9.3.2	Jumlah Bank, Kantor Bank, dan Kantor Cabang di Kabupaten Bantul, 2022 <i>Bank, Bank Office and Branch Office at Bantul Regency, 2022</i>	290
9.3.3	Jumlah Kantor Bank Umum Berdasarkan Status Kepemilikan di Kabupaten Bantul, 2021-2022 <i>Number of Offices of Comercial Banks by Ownership Status in Bantul Regency, 2021-2022</i>	291

	Halaman Page	
9.3.4	Posisi Jumlah Rekening dan Nominal Tabungan Perbankan menurut Bulan di Kabupaten Bantul, 2022 <i>Outstanding of Bilyet and Nominal of Saving Deposit by Month in Banks of Bantul Regency, 2022</i>	292
9.3.5	Posisi Jumlah Rekening dan Deposito Perbankan menurut Bulan di Kabupaten Bantul, 2022 <i>Outstanding of Account and Nominal of Time Deposit by Month in Banks of Bantul Regency, 2022</i>	293
9.3.6	Posisi Jumlah Rekening dan Nominal Kredit Perbankan pada Bank Umum di Kabupaten Bantul, 2022 <i>Outstanding of Account and Nominal of Loan by Month in General Bank of Bantul Regency, 2022</i>	294
9.3.7	Jumlah Barang Tanggungan dan Kredit yang Dikeluarkan Perum Pegadaian Kabupaten Bantul per Bulan 2022 <i>Number of Dependents of Goods and Credit Which Issued by Pawnshop of Bantul Regency per Month, 2022</i>	295
9.3.8	Jumlah Barang Tanggungan yang Dilelang dan Kredit yang Tidak Dilunasi pada Perum Pegadaian Kabupaten Bantul per Bulan, 2022 <i>Number of Dependents of Goods are Quctioned and Credit are not repaid at Pawnshop of Bantul Regency per Month, 2022</i>	296
9.3.9	Jumlah Sisa Barang Tanggungan dan Sisa Kredit pada Perum Pegadaian Kabupaten Bantul per Bulan, 2022 <i>Number of Dependents Salvage and Remaining Credit at Pawnshop of Bantul Regency per Month, 2022</i>	297
9.4	HARGA-HARGA DAN INDEKS HARGA PRICES AND PRICE INDEXES	
9.4.1	Rata-rata Harga Konsumen Bahan Kebutuhan Rumah Tangga Sehari-hari di Kabupaten Bantul per Bulan, 2022 (Rp/Satuan) <i>Average of Consumer Price of Daily Household Essential Commodities in Bantul Regency per Month, 2022 (Rp/Unit)</i>	298
9.4.2	Harga Produsen Bahan Makanan dan Sayuran di Kabupaten Bantul per Bulan, 2022 (Rp/100Kg) <i>Producer Price of Foodstuffs and Vegetables in Bantul Regency by Month, 2022 (000 Rp/100Kg)</i>	301

10.	PENGELUARAN PENDUDUK/POPULATION EXPENDITURE	
10.1	KONSUMSI	
	COSUMPTION	
10.1.1	Rata-rata Pengeluaran per Kapita Sebulan Menurut Kelompok Komoditas (rupiah) di Kabupaten Bantul, 2021 dan 2022 <i>Monthly Average Expenditure per Capita by Commodity Group (rupiahs) in Bantul Regency, 2021 and 2022</i>	311
10.1.2	Persentase Pengeluaran per Kapita Sebulan Menurut Kelompok Komoditas di Kabupaten Bantul, 2021 dan 2022 <i>Percentage of Monthly Expenditure per Capita by Commodity Group in Bantul Regency, 2021 and 2022</i>	312
10.1.3	Persentase Penduduk Menurut Golongan Pengeluaran Per Kapita Sebulan di Kabupaten Bantul, 2022 <i>Percentage of Population by Class of Monthly Expenditure per Capita in Bantul Regency, 2022</i>	313
11.	PERDAGANGAN/TRADE	
11.1	Jumlah Sarana Perdagangan Menurut Jenisnya di Kabupaten Bantul, 2019–2022 <i>Number of Trading Facilities by Type of Facility in Bantul Regency, 2019–2022</i>	319
11.1.2	Realisasi Ekspor per Bulan Kabupaten Bantul, 2021–2022 <i>Realization of Export by Month, 2021–2022</i>	320
11.1.3	Realisasi Ekspor Menurut Jenis Komoditi, 2022 <i>Realization of Export by Kinds of Commodities, 2022</i>	322
11.1.4	Realisasi Ekspor Menurut Negara Tujuan, 2022 <i>Realization of Export by Country of Destination, 2022</i>	323
12.	SISTEM NERACA REGIONAL/SYSTEM OF REGIONAL ACCOUNTS	
12.1	PENDAPATAN REGIONAL	
	REGIONAL INCOME	
12.1.1	Produk Domestik Regional Bruto Atas Dasar Harga Berlaku Menurut Lapangan Usaha di Kabupaten Bantul(miliar rupiah), 2018–2022 <i>Gross Regional Domestic Product at Current Market Prices by Industry in Bantul Regency (billion rupiahs), 2018–2022</i>	331

12.1.2	Produk Domestik Regional Bruto Atas Dasar Harga Konstan 2010 Menurut Lapangan Usaha di Kabupaten Bantul(miliar rupiah), 2018–2022 <i>Gross Regional Domestic Product at 2010 Constant Market Prices by Industry in Bantul Regency (billion rupiahs), 2018–2022.....</i>	333
12.1.3	Distribusi Persentase Produk Domestik Regional Bruto Atas Dasar Harga Berlaku Menurut Lapangan Usaha di Kabupaten Bantul, 2018–2022 <i>Percentage Distribution of Gross Regional Domestic Product at Current Market Prices by Industry in Bantul Regency, 2018–2022</i>	335
12.1.4	Laju Pertumbuhan Produk Domestik Regional Bruto Atas Dasar Harga Konstan 2010 Menurut Lapangan Usaha di Kabupaten Bantul (persen), 2019–2022 <i>Growth Rate of Gross Regional Domestic Product at 2010 Constant Market Prices by Industry in Bantul Regency (percent), 2019–2022</i>	337
12.1.5	Produk Domestik Regional Bruto Atas Dasar Harga Berlaku Menurut Jenis Pengeluaran di Kabupaten Bantul (miliar rupiah), 2018–2022 <i>Gross Regional Domestic Product at Current Market Prices by Type of Expenditure in Bantul Regency (billion rupiahs), 2018–2022.....</i>	339
12.1.6	Produk Domestik Regional Bruto Atas Dasar Harga Konstan 2010 Menurut Jenis Pengeluaran di Kabupaten Bantul (miliar rupiah), 2018–2022 <i>Gross Regional Domestic Product at 2010 Constant Market Prices by Type of Expenditure in Bantul Regency (billion rupiahs), 2018–2022 ...</i>	340
13.	PERBANDINGAN ANTAR KABUPATEN/ KOTA/ REGENCY/MUNICIPAL COMPARISON	
13.1	PERBANDINGAN ANTAR WILAYAH REGIONAL COMPARISON	
13.1.1	Jumlah Penduduk Menurut Kabupaten/Kota di Provinsi DI Yogyakarta (ribu), 2018–2022 <i>Population by Regency/Municipality in DI Yogyakarta Province (thousand), 2018–2022.....</i>	345

13.1.2	Laju Pertumbuhan Produk Domestik Regional Bruto Atas Dasar Harga Konstan 2010 Menurut Kabupaten/Kota di Provinsi DI Yogyakarta (persen), 2019–2022 <i>Rate of Growth of Gross Regional Domestic Products at 2010 Constant Market Prices by Regency/Municipality in DI Yogyakarta Province (percent), 2019–2022.....</i>	346
13.1.3	Jumlah Penduduk Miskin Menurut Kabupaten/Kota di Provinsi DI Yogyakarta (ribu), 2018–2022 <i>Number of Poor Population by Regency/Municipality in DI Yogyakarta Province (thousand), 2018–2022</i>	347
13.1.4	Indeks Pembangunan Manusia Menurut Kabupaten/Kota di Provinsi DI Yogyakarta, 2018–2022 <i>Human Development Index by Regency/Municipality in DI Yogyakarta Province, 2018–2022</i>	348
13.1.5	Jumlah Penduduk Menurut Jenis Kelamin dan Kepadatan penduduk menurut Kabupaten/Kota di DI Yogyakarta, 2022 <i>Number of Population by Sex and Population Density by Regency/Municipality in DI Yogyakarta, 2022</i>	349
13.1.6	Luas Wilayah, Ketinggian dan Jarak Lurus ke Ibukota Propinsi menurut Kabupaten/Kota di Propinsi D.I. Yogyakarta, 2022 <i>Total Area, Altitude and Distance of Regency/Municipality in DI Yogyakarta, 2022.....</i>	350

PENJELASAN UMUM/EXPLANATORY NOTES

Tanda-tanda, satuan-satuan, dan lain-lainnya yang digunakan dalam publikasi ini adalah sebagai berikut:

Symbols, measurement units, and acronyms which are used in this publication, are as follows:

1. TANDA-TANDA/SYMBOLS

Data tidak tersedia/ <i>Data not available</i>	: ...
Tidak ada atau nol / <i>Null or zero</i>	: -
Data dapat diabaikan/ <i>Data negligible</i>	: 0
Tanda decimal/ <i>Decimal point</i>	: ,
Data tidak dapat ditampilkan/ <i>Not applicable</i>	: NA
Angka estimasi/ <i>Estimated figures</i>	: e
Angka diperbaiki/ <i>Revised figures</i>	: r
Angka sementara/ <i>Preliminary figures</i>	: x
Angka sangat sementara/ <i>Very preliminary figures</i>	: xx
Angka sangat sangat sementara/ <i>Very very preliminary figures</i>	: xxx

2. SATUAN/UNITS

barel/ <i>barrel</i>	: 158,99 liter/ <i>litres</i> = 1/6,2898 m ³
hektar (ha)/ <i>hectare (ha)</i>	: 10 000 m ²
kilometer (km)/ <i>kilometres (km)</i>	: 1 000 meter/ <i>meters (m)</i>
knot/ <i>knot</i>	: 1,8523 km/jam (<i>km/hour</i>)
kuintal/ <i>quintal</i>	: 100 kg
KWh	: 1 000 Watt hour
MWh	: 1 000 KWh
liter (untuk beras)/ <i>litre (for rice)</i>	: 0,80 kg
MMSCF	: 1/35,3 m ³
metrik ton (m.ton)/ <i>metric ton (m. ton)</i>	: 0,98421 long ton = 1 000 kg
ons/ <i>ounce</i>	: 28,31 gram/ <i>grams</i>
ton	: 1 000 kg

Satuan lain: buah, dus, butir, helai/lembar, kaleng, batang, pulsa, ton kilometer (ton-km), jam, menit, persen (%).

Other units: unit, pack, pieces, sheet, tin, pulse, ton-kilometres(ton-km), hour, minute, percent (%).

Perbedaan angka di belakang koma disebabkan oleh pembulatan angka.
The difference in decimal numbers is caused by rounding.

Daftar Singkatan/List Of Abbreviations

SI	: Stasiun Iklim
SIMPK	: Stasiun Meteorologi Pertanian Khusus
t.t	: Tempat tidur
BCG	: Bacillus Calmette Guerin
DPT	: Difteri, Pertusis, Tetanus
TT	: Tetanus Toxoid
IOT	: Industri Obat Tradisional/ <i>Traditional Medicine Industry</i>
IKOT	: Industri Kecil Obat Tradisional/ <i>Traditional Medicine Small</i>
Alkes	: Alat kesehatan/ <i>Health Kits</i>
PKRT	: Perbekalan Kesehatan Rumah tangga/ <i>Household Health Logistics</i>
Kompl	: Komplemen/ <i>Complement</i>
IRTP	: Industri Pangan Produksi Rumah Tangga/ <i>Foods Home Industry</i>
PBF	: Pedagang Besar Farmasi/ <i>Pharmacy Whole-seller</i>
GFK	: Gudang Farmasi Kab/Kota/Regency/ <i>Municipality Pharmacy Warehouse</i>
RB	: Rumah Bersalin/ <i>Delivery House</i>
Pustu	: Puskesmas pembantu/ <i>Auxiliary Public Health Center</i>
BP	: Balai Pengobatan/ <i>Polyclinic</i>
TPS	: Tempat Pembuangan Sementara / <i>landfill</i>
Jamkesmas	: Jaminan kesehatan masyarakat miskin/ <i>Poor public health insurance</i>
PJKMU	: Program Jaminan Kesehatan Masyarakat Umum
SIUP	: Surat Ijin Usaha Perdagangan/ <i>Trading Permission Letter</i>
TDP	: Tanda Daftar Perusahaan/ <i>Company Registration Identity</i>
API	: Angka Pengenal Importir/ <i>Importer's Identity Number</i>

Statistik Kunci, 2020–2022 Key Statistics, 2020–2022

Rincian/Description	Satuan/Unit	2020	2021	2022
(1)	(2)	(3)	(4)	(5)
SOSIAL/SOCIAL				
Penduduk ¹ /Population ¹	ribu/thousand	985,77	998,65	1 013,170
Laju Pertumbuhan Penduduk ¹ /Population Growth ¹	%	0,76	1,75	1,45
Angka Melek Huruf Usia 15+ /Literacy Rate Aged 15+	%	95,81	95,89	95,25
Tingkat Partisipasi Angkatan Kerja -TPAK ² Labour Force Participation Rate-LFPR ²	%	74,45	71,64	74,39
Tingkat Pengangguran Terbuka-TPT ² Unemployment Rate-UR ²	%	4,06	4,04	3,97
Penduduk Miskin ³ /Poor People ³	juta/million	138,66	146,98	130,13
Persentase Penduduk Miskin ³ Percentage of Poor People ³	%	13,50	14,04	12,27
Indeks Pembangunan Manusia-IPM ⁴ Human Development Index ⁴	—	80,01	80,28	80,69
EKONOMI/ECONOMIC				
Produk Domestik Regional Bruto (PDRB) Harga Berlaku ⁵ Gross Regional Domestic Bruto (GRDP) at Current Price ⁵	triliun rupiah trillion rupiahs	18 839,37	19 779,66	20 808,83
Laju Pertumbuhan Ekonomi ⁶ /Economic Growth ⁶	%	-1,65	4,99	5,20

Catatan/Notes: ¹ Hasil Proyeksi Penduduk Interim 2020–2023 (Pertengahan tahun/Juni)/The result of Interim Population Projection 2020–2023 (mid year/June)

² Kondisi Agustus/Condition at August

³ Kondisi Maret/Condition at March

⁴ Sejak tahun 2010, IPM dihitung dengan metode baru. Komponen IPM metode baru adalah angka harapan hidup saat lahir, harapan lama sekolah, rata-rata lama sekolah, dan pengeluaran per kapita/Since 2010, HDI was calculated using new method. New HDI component are life expectancy at birth, expected years of schooling, means years of schooling, and expenditure per capita

⁵ Mulai tahun 2010 mengadopsi System of National Account 2008 (SNA 2008)/Since 2010 is in line with System of National Account 2008 (SNA 2008)

⁶ Menggunakan tahun dasar 2010 (2010=100)/Using 2010 base year (2010=100)

1

Geografi dan Iklim

Geography and Climate



Pada 2022, **sebagian besar wilayah** di Bantul mengalami **peningkatan jumlah curah hujan**



Curah hujan tertinggi terjadi pada bulan **November** di Stasiun Pemantau **Kebonongan**. Sedangkan **Hari hujan terbanyak** terjadi pada bulan **Maret** di **Stasiun Pemantau Ringinharjo** dan bulan **Desember** di **Stasiun Pemantau Ngetal**.

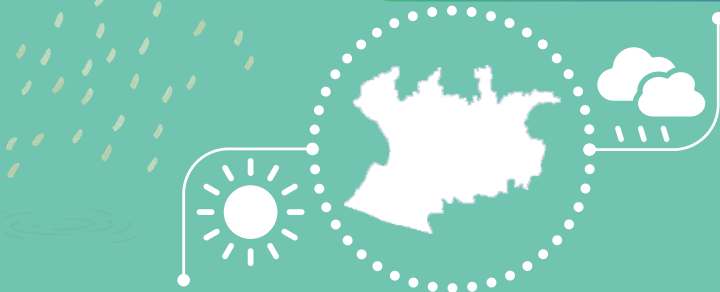

Bulan **April** hingga **Agustus** merupakan puncak musim kemarau di wilayah Kabupaten Bantul, hal ini berakibat pada rendahnya **Curah hujan** dan **Hari hujan terendah** di bulan-bulan tersebut.



PENJELASAN TEKNIS

1. Letak astronomis adalah letak suatu pada muka bumi yang didefinisikan dengan dari posisi garis lintang dan garis bujur. Garis lintang adalah koordinat geografis yang menunjukkan posisi utara-selatan sebuah titik di permukaan bumi sedangkan garis bujur adalah menunjukkan posisi timur-barat.
2. Letak geografis adalah posisi keberadaan sebuah wilayah berdasarkan letak dan bentuknya di muka bumi. Letak geografis wilayah dan berkaitan dengan fitur geografis fisik (seperti benua, pegunungan, samudera, laut, sungai, dan danau).
3. Iklim adalah statistik cuaca dalam jangka waktu yang lama. Iklim diukur dengan menilai pola variasi suhu, kelembaban, tekanan atmosfer, angin, curah hujan, jumlah partikel atmosfer, dan variabel meteorologi lainnya di wilayah tertentu dalam jangka waktu yang lama. Cuaca berbeda dengan iklim, yaitu menggambarkan kondisi jangka pendek dari variabel-variabel tersebut.

TECHNICAL NOTES

1. *Astronomical position is a point on the earth, defined in terms of astronomical latitude and longitude. Latitude is coordinate that specifies the north-south position of a point on the Earth's surface, where as longitude specifies the east-west position.*
2. *Geographic position is the situation of any point or area on the earth's surface in relation to the territories or objects outside it. Geographic position denotes territorial boundaries and relates to physical-geographic features (such as continents, mountains, oceans, seas, rivers, and lakes).*
3. *Climate is the statistics of weather over long periods of time. It is measured by assessing the patterns of variation in temperature, humidity, atmospheric pressure, wind, precipitation, atmospheric particle count, and other meteorological variables in a region over long periods of time. Weather differs from climate, weather only describes the short-term conditions of these variables.*

4. Curah Hujan (mm) adalah ketinggian air hujan yang terkumpul dalam penakar hujan. Unsur hujan 1 (satu) milimeter artinya dalam luasan satu meter persegi tertampung air hujan sebanyak satu liter.
 5. Hari hujan dinyatakan sebagai suatu tempat yang mengalami hujan dengan angka curah hujan 0.50 mm atau lebih.
4. *Rainfall (mm) is the height of rain water collected in the rain gauge. One millimeter of rain means that one liter of rain is stored in one square meter.*
 5. *Rainy days are expressed as a place that experiences rain with the number of rainfall is 0.50 mm or more.*

<https://bantulkab.bps.go.id>

1.1 KEADAAN GEOGRAFI GEOGRAPHY CONDITION

Tabel 1.1.1 **Luas Daerah dan Jumlah Pulau Menurut Kecamatan di Kabupaten Bantul, 2022**
Total Area and Number of Islands by Subdistrict in Bantul Regency, 2022

Kecamatan <i>Subdistrict</i>	Ibukota Kecamatan <i>Capital of Subdistrict</i>	Luas <i>Total Area</i> (km ² /sq.km)
(1)	(2)	(3)
1. Srandakan	Trimurti	18,32
2. Sanden	Murtigading	23,16
3. Kretek	Donotirto	26,77
4. Pundong	Srihardono	23,68
5. Bambanglipuro	Sidomulyo	22,7
6. Pandak	Wijirejo	24,3
7. Bantul	Bantul	21,95
8. Jetis	Sumberagung	24,47
9. Imogiri	Imogiri	54,49
10. Dlingo	Dlingo	55,87
11. Pleret	Pleret	22,97
12. Piyungan	Srimulyo	32,54
13. Banguntapan	Baturetno	28,48
14. Sewon	Panggungharjo	27,16
15. Kasihan	Tirtonegoro	32,38
16. Pajangan	Sendangsari	33,25
17. Sedayu	Argorejo	34,36
Bantul		506,85

Lanjutan Tabel/Continued Table 1.1.1

Kecamatan Subdistrict	Persentase terhadap Luas Kabupaten/ Kota Percentage to Regency/Municipal Area	Jumlah Pulau Number of Islands
(1)	(4)	(5)
1. Srandakan	3,62	1
2. Sanden	4,57	1
3. Kretek	5,28	1
4. Pundong	4,67	1
5. Bambanglipuro	4,49	1
6. Pandak	4,79	1
7. Bantul	4,33	1
8. Jetis	4,83	1
9. Imogiri	10,75	1
10. Dlingo	11,02	1
11. Pleret	4,53	1
12. Piyungan	6,42	1
13. Banguntapan	5,62	1
14. Sewon	5,36	1
15. Kasihan	6,39	1
16. Pajangan	6,56	1
17. Sedayu	6,78	1
Bantul	100,00	1

Catatan/Note: Berdasarkan Peraturan Menteri Dalam Negeri Nomor 137 Tahun 2018 tanggal 29 Desember 2018/*Based on Minister of Home Affairs Regulation Number 137/2018, December 29, 2018*
 Berdasarkan informasi Kementerian Dalam Negeri Tahun 2019/*Based on information from Ministry of Home Affairs, 2019*

Sumber/Source: Kementerian Dalam Negeri/*Ministry of Home Affairs*

Tabel
Table 1.1.2

Tinggi Wilayah dan Jarak ke Ibukota Kabupaten Menurut Kecamatan di Kabupaten Bantul, 2021
Altitude and Distance to the Capital of Regency by Subdistrict in Bantul Regency, 2021

Kecamatan Subdistrict	Tinggi Wilayah (mdpl) Altitude (m a.s.l)	Jarak ke Ibukota Kabupaten/Kota Distance to the Capital of Regency/ Municipality
(1)	(2)	(3)
1. Srandakan	12	10
2. Sanden	55	11
3. Kretek	56	9
4. Pundong	20	8
5. Bambanglipuro	18	8
6. Pandak	34	4
7. Bantul	42	1
8. Jetis	37	5
9. Imogiri	58	7
10. Dlingo	200	16
11. Pleret	52	9
12. Piyungan	86	17
13. Banguntapan	78	11
14. Sewon	69	6
15. Kasihan	81	7
16. Pajangan	38	6
17. Sedayu	58	11
Bantul	42	

Catatan/Note: Berdasarkan Peraturan Menteri Dalam Negeri Nomor 137 Tahun 2018 tanggal 29 Desember 2018/*Based on Minister of Home Affairs Regulation Number 137/2018, December 29, 2018*

Berdasarkan informasi Kementerian Dalam Negeri Tahun 2019/*Based on information from Ministry of Home Affairs, 2019*

Sumber/Source: Kementerian Dalam Negeri/*Ministry of Home Affairs*

Tabel
Table 1.1.3**Nama Sungai, Panjang Sungai dan Kecamatan yang Dilalui Sungai di Kabupaten Bantul, 2022**
Name of River, Length of River and Subdistrict which is Passed by River in Bantul Regency, 2022

Nama Sungai <i>Name of River</i>	Panjang Sungai <i>Length of River</i> (Km)	Kecamatan yang Dilalui Sungai <i>Subdistrict which is Passed by River</i>
(1)	(2)	(3)
1. Sungai Oya	35	Dlingo, Imogiri
2. Sungai Opak	40	Kretek, Pundong, Imogiri, Jetis, Pleret, Piyungan
3. Sungai Progo	27	Srandakan, Pandak, Pajangan, Sedayu
4. Sungai Winongo	17	Kasih, Sewon, Bantul, Bambanglipuro, Kretek
5. Sungai Code	7	Sewon, Jetis
6. Sungai Bedog	15	Kasih, Pajangan, Sewon, Pandak

Sumber/Source: Badan Pertanahan Nasional Kabupaten Bantul/ *National Land Board of Bantul Regency*

Tabel
Table 1.1.4

Jumlah Permohonan Sertifikat dan Sertifikat yang Telah Diselesaikan menurut Pendaftaran Pertama di Kabupaten Bantul, 2013 - 2022
Number of Certificate Request and Certificate Published by First Registration in Bantul Regency, 2013 - 2022

Tahun Year	Jumlah Permohonan Sertifikat Number of Certificate Request	Jumlah Sertifikat yang Telah Diselesaikan Certificate Published
(1)	(2)	(3)
2013	17 955	15 878
2014	17 538	17 538
2015	9 999	1 128
2016	12 137	12 266
2017	2 382	23 804
2018	6 751	56 926
2019	76 357	6 382
2020	16 664	18 221
2021	6 438	14 382
2022	855	8 925

Sumber/Source: Badan Pertanahan Nasional Kabupaten Bantul/ National Land Board of Bantul Regency

Tabel 1.1.5 Jumlah Sertifikat Atas Tanah di Kabupaten Bantul, 2019 - 2022
Table Number of Land Right Certificate in Bantul Regency, 2019 - 2022

Hak Atas Tanah Land Right Certificate	Jumlah Sertifikat Number of Certificate		
	2020	2021	2022
(1)	(2)	(3)	(4)
1. Hak Milik / Ownership Right	23 055	13 168	7 176
2. Hak Guna Bangunan / Right to Use of Structure	335	950	1 524
3. Hak Guna Usaha / Right to Cultivate	-	-	-
4. Hak Pakai / Right to Use	194	96	59
5. Hak Pengelolaan / Management Right	-	-	-
6. Wakaf	96	168	166
Jumlah/Total	23 680	14 382	8 925

Sumber/Source: Badan Pertanahan Nasional Kabupaten Bantul/ National Land Board of Bantul Regency

1.2 KEADAAN IKLIM CLIMATE CONDITION

Tabel 1.2.1 Pengamatan Unsur Iklim Menurut Bulan di Stasiun Klimatologi BMKG di DI Yogyakarta, 2021
Observation of Climate Elements by Months at the Climatology Agency Station in DI Yogyakarta, 2021

Bulan Month	Suhu/Temperature(°C)			Kelembaban Humidity(%)	Kecepatan Angin Wind Velocity (knot)	Tekanan Udara Athmospheric Pressure (mb)
	Minimum	Rata-rata Average	Maksimum Maximum			
(1)	(2)	(3)	(4)	(5)	(6)	(7)
Januari/January	23,40	26,60	31,10	81,00	4,00	990,20
Februari/February	23,50	26,40	30,90	82,00	3,00	989,30
Maret/March	23,40	26,20	30,80	85,00	4,00	989,20
April/April	23,00	26,00	31,00	84,00	3,00	990,00
Mei/May	23,60	26,90	32,00	82,40	3,00	990,10
Juni/June	22,60	25,80	30,40	83,50	2,90	990,70
Juli/July	21,90	25,50	30,40	80,70	3,30	990,90
Agustus/August	22,40	25,70	30,30	79,74	4,00	991,50
September/September	24,20	26,20	30,40	82,26	4,00	992,30
Oktober/October	22,90	25,30	29,10	87,31	3,00	991,50
November/November	22,80	25,60	29,80	86,79	2,00	990,50
Desember/December	23,00	26,00	30,20	85,00	3,00	989,23

Catatan/Note: *Calm* adalah kecepatan angin mendekati nol/*Calm is wind velocity close to zero*

Sumber/Source: Badan Meteorologi, Klimatologi, dan Geofisika/Meteorological, Climatological, and Geophysical Agency

Tabel
Table 1.2.2**Jumlah Curah Hujan (CH) dan Hari Hujan (HH) Menurut Stasiun Pemantau per Bulan di Kabupaten Bantul, 2022**
Amount of Precipitation and Number of Rainy Days by Month in Bantul Regency, 2022

Bulan Month	Stasiun Pemantau Monitoring Station			
	Ringinharjo		Nyemengan	
	CHmm	HHmm	CHmm	HHmm
(1)	(2)	(3)	(4)	(5)
Januari/January	260	22	365	18
Februari/February	225	28	290	15
Maret/March	160	31	324	20
April/April	-	-	282	14
Mei/May	-	-	174	13
Juni/June	174	11	235	11
Juli/July	-	-	50	4
Agustus/August	36	5	-	-
September/September	18	4	76	6
Oktober/October	718	22	292	20
November/November	959	26	568	26
Desember/December	328	16	385	17

Lanjutan Tabel/*Continued Table 1.2.2*

Bulan Month	Stasiun Pemantau Monitoring Station			
	Gandok		Kota Gede	
	CHmm	HHmm	CHmm	HHmm
(1)	(6)	(7)	(8)	(9)
Januari/ <i>January</i>	323	22	315	18
Februari/ <i>February</i>	214	16	200	14
Maret/ <i>March</i>	278	26	364	23
April/ <i>April</i>	384	21	275	16
Mei/ <i>May</i>	128	14	151	13
Juni/ <i>June</i>	197	13	194	13
Juli/ <i>July</i>	4	2	-	-
Agustus/ <i>August</i>	40	5	92	4
September/ <i>September</i>	55	4	38	4
Oktober/ <i>October</i>	255	23	305	19
November/ <i>November</i>	490	27	571	23
Desember/ <i>December</i>	288	22	267	19

Lanjutan Tabel/*Continued Table 1.2.2*

Bulan Month	Stasiun Pemantau Monitoring Station			
	Pundong		Barongan	
	CHmm	HHmm	CHmm	HHmm
(1)	(10)	(11)	(12)	(13)
Januari/ <i>January</i>	342	17	344	18
Februari/ <i>February</i>	277	15	350	14
Maret/ <i>March</i>	403	21	364	22
April/ <i>April</i>	283	13	238	13
Mei/ <i>May</i>	281	11	152	10
Juni/ <i>June</i>	259	10	199	12
Juli/ <i>July</i>	18	3	4	1
Agustus/ <i>August</i>	78	6	100	4
September/ <i>September</i>	13	4	15	3
Oktober/ <i>October</i>	387	19	256	20
November/ <i>November</i>	530	24	553	24
Desember/ <i>December</i>	346	20	291	17

Lanjutan Tabel/*Continued Table 1.2.2*

Bulan Month	Stasiun Pemantau Monitoring Station			
	Ngetal		Kebonongan	
	CHmm	HHmm	CHmm	HHmm
(1)	(14)	(15)	(16)	(17)
Januari/ <i>January</i>	322	20	380	22
Februari/ <i>February</i>	352	16	406	17
Maret/ <i>March</i>	351	24	828	25
April/ <i>April</i>	248	14	468	12
Mei/ <i>May</i>	152	13	353	13
Juni/ <i>June</i>	201	12	371	12
Juli/ <i>July</i>	7	3	19	2
Agustus/ <i>August</i>	103	4	41	4
September/ <i>September</i>	30	3	28	4
Oktober/ <i>October</i>	403	21	1031	27
November/ <i>November</i>	560	30	1059	26
Desember/ <i>December</i>	300	31	611	23

Lanjutan Tabel/*Continued Table 1.2.2*

Bulan Month	Stasiun Pemantau Monitoring Station			
	Piyungan		Sedayu	
	CHmm	HHmm	CHmm	HHmm
(1)	(18)	(19)	(20)	(21)
Januari/January	193	17	339	20
Februari/February	190	9	417	13
Maret/March	333	24	311	22
April/April	122	14	234	16
Mei/May	148	12	225	17
Juni/June	61	8	217	7
Juli/July	2	1	10	1
Agustus/August	20	5	27	7
September/September	22	3	50	9
Oktober/October	295	20	130	20
November/November	467	24	350	21
Desember/December	201	19	353	22

Lanjutan Tabel/*Continued Table 1.2.2*

Bulan Month	Stasiun Pemantau Monitoring Station			
	Ngestiharjo		Dlingo	
	CHmm	HHmm	CHmm	HHmm
(1)	(22)	(23)	(24)	(25)
Januari/January	300	18	310	25
Februari/February	290	15	365	18
Maret/March	336	23	394	27
April/April	367	20	243	13
Mei/May	211	15	267	12
Juni/June	231	12	170	11
Juli/July	27	2	27	3
Agustus/August	73	5	85	6
September/September	134	10	33	6
Oktober/October	388	21	443	20
November/November	455	24	459	23
Desember/December	354	20	438	16

Lanjutan Tabel/*Continued Table 1.2.2*

Bulan Month	Stasiun Pemantau Monitoring Station	
	Karangploso	
	CHmm	HHmm
(1)	(26)	(27)
Januari/January	359	15
Februari/February	171	12
Maret/March	483	23
April/April	236	16
Mei/May	252	12
Juni/June	176	12
Juli/July	6	1
Agustus/August	97	4
September/September	29	2
Oktober/October	335	16
November/November	666	24
Desember/December	303	21

Sumber/*Source*: Dinas Pekerjaan Umum, Perumahan dan Kawasan Permukiman Kabupaten Bantul / *Public Works, Housing and Residential Areas of Bantul Regency*

2 Pemerintahan

Government

Jumlah Pegawai Negeri Sipil (PNS) di Kabupaten Bantul pada 2022 sebanyak **7 074** orang, atau **berkurang sebanyak 341** orang dibandingkan 2021

64,26 % PNS di Kabupaten Bantul adalah **perempuan**

68,08 % PNS perempuan di Kabupaten Bantul berpendidikan **sarjana**

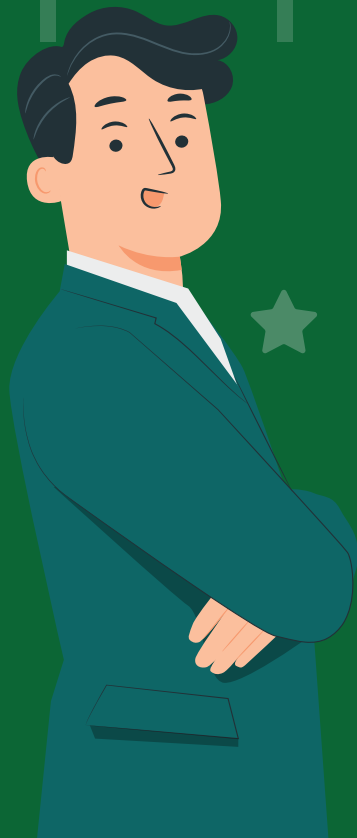

82,35 % PNS di Kabupaten Bantul yang menduduki posisi **Jabatan Pimpinan Tinggi Pratama** adalah laki-laki

65,81 % PNS Kabupaten Bantul yang menduduki posisi **Administrator** adalah laki-laki

47,57 % PNS di Kabupaten Bantul yang menduduki posisi **Pengawas** adalah laki-laki

PENJELASAN TEKNIS

1. Desa/kelurahan adalah satuan organisasi pemerintahan terendah seorang kepala desa yang berada dibawah camat. Kepala desa dipilih secara demokratis oleh masyarakat sedangkan kepala kelurahan ditunjuk dari pegawai negeri.
2. Kecamatan di Kabupaten Bantul ada 17 kecamatan, yaitu : Kecamatan Srandakan, Kecamatan Sanden, Kecamatan Kretek, Kecamatan Pundong, Kecamatan Bambanglipuro, Kecamatan Pandak, Kecamatan Bantul, Kecamatan Jetis, Kecamatan Imogiri, Kecamatan Dlingo, Kecamatan Pleret, Kecamatan Piyungan, Kecamatan Banguntapan, Kecamatan Sewon, Kecamatan Kasihan, Kecamatan Pajangan dan Kecamatan Sedayu.
3. Pegawai negeri sipil (PNS) adalah setiap warga negara Republik Indonesia yang telah memenuhi syarat yang ditentukan, diangkat oleh pejabat yang berwenang, dan disertai tugas dalam jabatan negeri, atau disertai tugas negara lainnya, dan digaji berdasarkan peraturan perundang-undangan yang berlaku. PNS terdiri dari PNS pusat dan PNS daerah.

TECHNICAL NOTES

1. *Village/kelurahan refers to the territory which is the lowest administration unit of the Government of Indonesia. This includes the community which is headed by a village head who ranks directly below the subdistrict head. The heads of desa are democratically elected by the community where as heads of kelurahan (lurah) are appointed as public servants.*
2. *There are 17 Subdistrict in Bantul Regency : Subdistrict Srandakan, Subdistrict Sanden, Subdistrict Kretek, Subdistrict Pundong, Subdistrict Bambanglipuro, Subdistrict Pandak, Subdistrict Bantul, Subdistrict Jetis, Subdistrict Imogiri, Subdistrict Dlingo, Subdistrict Pleret, Subdistrict Piyungan, Subdistrict Banguntapan, Subdistrict Sewon, Subdistrict Kasihan, Subdistrict Pajangan dan Subdistrict Sedayu.*
3. *The civil servant (PNS) is every citizen of the Republic of Indonesia who has been determined eligible, be appointed by the authorized official, and assigned the duty in the state office, or charge of any other stateduty, is paid based on legislation and regulations. PNS consists of central and regional civil servants.*

<https://bantulkab.bps.go.id>

2.1 WILAYAH ADMINISTRATIF ADMINISTRATIVE AREA

Tabel 2.1.1 Jumlah Desa¹/Kelurahan Menurut Kecamatan di Kabupaten Bantul, 2018–2022
Table 2.1.1 *Number of Villages¹/Kelurahan by Subdistrict in Bantul Regency, 2018–2022*

Kecamatan Subdistrict	2018	2019	2020	2021	2022
(1)	(2)	(3)	(4)	(5)	(6)
1. Srandakan	2	2	2	2	2
2. Sanden	4	4	4	4	4
3. Kretek	5	5	5	5	5
4. Pundong	3	3	3	3	3
5. Bambanglipuro	3	3	3	3	3
6. Pandak	4	4	4	4	4
7. Bantul	5	5	5	5	5
8. Jetis	4	4	4	4	4
9. Imogiri	8	8	8	8	8
10. Dlingo	6	6	6	6	6
11. Pleret	5	5	5	5	5
12. Piyungan	3	3	3	3	3
13. Banguntapan	8	8	8	8	8
14. Sewon	4	4	4	4	4
15. Kasihan	4	4	4	4	4
16. Pajangan	3	3	3	3	3
17. Sedayu	4	4	4	4	4
Bantul	75	75	75	75	75

Catatan/Note: ¹ Termasuk kelurahan dan Unit Permukiman Transmigrasi (UPT)/Include Transmigration Settlement Unit
 Sumber/Source: Peraturan Kepala Badan Pusat Statistik Nomor 29 Tahun 2019 Tanggal 15 Januari 2019 tentang Perubahan Atas Peraturan Kepala Badan Pusat Statistik Nomor 55 Tahun 2018 tentang Kode dan Nama Wilayah Kerja Statistik Tahun 2018
Chief Statistician Regulation Number 29/2019, January 15 2019, as a revision of Chief Statistician Regulation Number 55 of 2018 on Code and Name of Regional Level of Data Collection.

2.2 DEWAN PERWAKILAN RAKYAT DAERAH REGIONAL HOUSE OF REPRESENTATIVE

Tabel 2.2.1 **Jumlah Anggota Dewan Perwakilan Rakyat Daerah Menurut Partai Politik dan Jenis Kelamin di Kabupaten Bantul, 2022**
Number of Regional House of Representatives's Members by Political Parties and Sex in Bantul Regency 2022

Partai Politik <i>Political Parties</i>	Laki-laki <i>Male</i>	Perempuan <i>Female</i>	Jumlah <i>Total</i>
(1)	(2)	(3)	(4)
1. PDI Perjuangan	10	1	11
2. Partai Gerindra	7	1	8
3. Partai Amanat Nasional	4	1	5
4. Partai Golongan Karya	4	1	5
5. Partai Kebangkitan Bangsa	6	-	6
6. Partai Keadilan Sejahtera	4	-	4
7. Partai Persatuan Pembangunan	2	-	2
8. Partai Nasional Demokrat	1	-	1
9. Partai Demokrat	2	-	2
10. Partai Bulan Bintang	1	-	1
Jumlah/Total	41	4	45

Sumber/Source: Sekretariat Dewan Perwakilan Rakyat Daerah Kabupaten Bantul/ *Secretariate of Regional Parliament of Bantul Regency*

Tabel
Table 2.2.2

**Jumlah Anggota Dewan Perwakilan Rakyat Daerah
Menurut Komisi di Kabupaten Bantul, 2022**
*Number of Regional House of Representatives's Members by
Commission in Bantul Regency, 2022*

Komisi Commission	Jumlah Anggota Total Member
(1)	(2)
A. (Pemerintahan / Government) / Komisi A	9
B. (Perekonomian / Economics) / Komisi B	10
C. (Pembangunan / Development) / Komisi C	11
D. (Kesejahteraan Rakyat / Welfare) / Komisi D	11
Pimpinan DPRD/Board of Director	4
Jumlah/Total	45

Sumber/Source: Sekretariat Dewan Perwakilan Rakyat Daerah Kabupaten Bantul/ *Secretariate of Regional Parliament of Bantul Regency*

Tabel
Table 2.2.3**Jumlah Anggota Dewan Perwakilan Rakyat Daerah Menurut Fraksi dan Komisi di Kabupaten Bantul, 2022**
Number of Regional House of Representatives's Members by Fraction and Commission in Bantul Regency, 2022

Fraksi <i>Fraction</i>	Komisi <i>Commission</i>					Pimpinan DPRD <i>Board of Director</i>	Jumlah <i>Total</i>
	Komisi A <i>Pemerintahan Government</i>	Komisi Perkonomian <i>Economics</i>	Komisi C <i>Pembangunan Development</i>	Komisi D <i>Kesejahteraan Rakyat Welfare</i>			
(1)	(2)	(3)	(4)	(5)	(6)	(7)	
PDI-P	2	2	3	3	1	11	
Gerindra	2	2	2	1	1	8	
PAN	1	1	1	1	1	5	
Golkar	1	1	2	1	-	5	
PKB	1	1	1	2	1	6	
PKS	1	1	1	1	-	4	
FNBD	1	2	1	2	-	6	
Jumlah/ Total	9	10	11	11	4	45	

Sumber/Source: Sekretariat Dewan Perwakilan Rakyat Daerah Kabupaten Bantul/ *Secretariate of Regional Parliament of Bantul Regency*

Tabel
Table 2.2.4

**Jumlah Keputusan Dewan Perwakilan Rakyat Daerah
Menurut Jenis Keputusan di Kabupaten Bantul, 2020-
2022**
*Number of Regional House of Representatives Decisions in
Bantul Regency, 2020-2022*

Jenis Keputusan <i>Type of Decision</i>	2020	2021	2022
(1)	(2)	(3)	(4)
1. Peraturan Daerah/ Regional Regulations	9	10	13
2. Keputusan DPRD/ Legislatif Council Decisions	36	36	46
3. Keputusan Pimpinan Dewan/ Council Speakers Decisions	30	29	19
4. Peraturan DPRD	-	-	-
5. Kesepakatan Bersama	3	5	4
6. Berita Acara	8	10	7
Jumlah/Total	86	90	89

Sumber/Source: Sekretariat Dewan Perwakilan Rakyat Daerah Kabupaten Bantul/ *Secretariate of Regional Parliament of Bantul Regency*

Tabel
Table 2.2.5**Jumlah Kegiatan Dewan Perwakilan Rakyat Daerah
Menurut Jenis Kegiatan di Kabupaten Bantul, 2020-2022**
**Number of Regional House of Representatives Activities in
Bantul Regency, 2020-2022**

Jenis Kegiatan Type of Activity	2020	2021	2022
(1)	(2)	(3)	(4)
1. Rapat Paripurna / <i>Plenary Meeting</i>	58	71	108
2. Rapat Komisi / <i>Commission Meeting</i>	131	101	115
Komisi A / <i>A Commission</i>	28	28	31
Komisi B / <i>B Commission</i>	31	25	26
Komisi C / <i>C Commission</i>	28	21	25
Komisi D / <i>D Commission</i>	44	27	33
3. Peninjauan / <i>Observation</i>	72	92	68
Komisi A / <i>A Commission</i>	37	41	19
Komisi B / <i>B Commission</i>	24	25	17
Komisi C / <i>C Commission</i>	4	6	14
Komisi D / <i>D Commission</i>	7	20	18
4. Rapat Badan / <i>Committee Meeting</i>	56	67	62
Badan Musyawarah / <i>Committee Deliberations</i>	23	19	16
Badan Anggaran / <i>Budget Committee</i>	33	35	26
Badan Legislasi / <i>Legislative Committee</i>	-	10	-
Badan Pembentukan Daerah	-	3	20
Rapat Badan Kehormatan	-	2	2

Lanjutan Tabel/*Continued Table 2.2.5*

Jenis Kegiatan <i>Type of Activity</i>	2020	2021	2022
(1)	(2)	(3)	(4)
5. Rapat Umum Panitia / <i>Committee Meeting</i>	11	35	154
Rapat Kerja / <i>Working Meetings</i>	-	10	1
Rapat Pimpinan Dewan / <i>House Leadership Meetings</i>	11	13	9
Rapat Gabungan Komisi / <i>Joint Commission Meetings</i>	-	-	-
Rapat Dengar Pendapat / <i>Hearing</i>	-	5	-
Rapat Delegasi / <i>Meeting Delegates</i>	-	-	-
Rapat Koordinasi Pimpinan / <i>Coordination Meeting Led</i>	-	-	10
Rapat Khusus / <i>Special Meetings</i>	-	-	132
Rapat Konsultasi / <i>Consultation Meetings</i>	...	1	-
Menerima Unjuk Rasa / <i>Accept Protest</i>	...	6	2
6. Rapat Fraksi / <i>Party Meeting</i>	104	123	64
PDI P	13	16	8
Partai Amanat Nasional	13	16	8
Partai Golongan Karya	13	16	8
Partai Kebangkitan Bangsa	13	16	8
Partai Keadilan Sejahtera	13	16	8
Partai Persatuan Pembangunan	13	16	8
Partai Gerindra	13	16	8
Fraksi Nasional Bintang Demokrat	13	11	8
7. Delegasi / <i>Delegation</i>	-	-	-
8. Kunjungan Kerja Komisi / <i>Commission Working Visit</i>	7	132	105
KK Komisi ke luar wilayah Prop DIY	7	40	40
KK Komisi di Wilayah DIY	-	92	65
KK ke Satuan Kerja di Prop DIY	-	-	-

Sumber/Source: Sekretariat Dewan Perwakilan Rakyat Daerah Kabupaten Bantul/ *Secretariate of Regional Parliament of Bantul Regency*

2.3 SUMBER DAYA MANUSIA HUMAN RESOURCES

Tabel 2.3.1 **Jumlah Pegawai Negeri Sipil Menurut Jabatan dan Jenis Kelamin di Kabupaten Bantul, Desember 2021 dan Desember 2022**
Number of Civil Servants by Occupation and Sex in Bantul Regency, December 2021 and December 2022

Jabatan <i>Occupation</i>	2021		Jumlah <i>Total</i>
	Laki-laki <i>Male</i>	Perempuan <i>Female</i>	
(1)	(2)	(3)	(4)
Jabatan Pimpinan Tinggi Utama <i>Senior Executives</i>	-	-	-
Jabatan Pimpinan Tinggi Madya <i>Middle Executives</i>	-	-	-
Jabatan Pimpinan Tinggi Pratama <i>Junior Executives</i>	30	5	35
Administrator/ <i>Administrator</i>	105	50	155
Pengawas/ <i>Supervisor</i>	216	220	436
Eselon V/ <i>5th Echelon</i>	-	-	-
Jabatan Fungsional Dosen <i>Certain Functional Position for Lecturer</i>	-	-	-
Jabatan Fungsional Guru <i>Certain Functional Position for Teacher</i>	799	2 115	2 914
Jabatan Fungsional Medis <i>Certain Functional Position for Medical Field</i>	205	963	1 168
Jabatan Fungsional Teknis <i>Certain Functional Position for Technical Field</i>	112	121	233
Jabatan Fungsional Umum/Pelaksana <i>General Functional Position</i>	1 281	1 193	2 474
Jumlah/<i>Total</i>	2 748	4 667	7 415

Lanjutan Tabel/*Continued Table 2.3.1*

Jabatan <i>Occupation</i>	2022		
	Laki-laki <i>Male</i>	Perempuan <i>Female</i>	Jumlah <i>Total</i>
(1)	(2)	(3)	(4)
Jabatan Pimpinan Tinggi Utama <i>Senior Executives</i>	-	-	-
Jabatan Pimpinan Tinggi Madya <i>Middle Executives</i>	-	-	-
Jabatan Pimpinan Tinggi Pratama <i>Junior Executives</i>	28	6	34
Administrator/ <i>Administrator</i>	102	53	155
Pengawas/ <i>Supervisor</i>	138	152	290
Eselon V/ <i>5th Echelon</i>	-	-	-
Jabatan Fungsional Dosen <i>Certain Functional Position for Lecturer</i>	-	-	-
Jabatan Fungsional Guru <i>Certain Functional Position for Teacher</i>	690	1 924	2 614
Jabatan Fungsional Medis <i>Certain Functional Position for Medical Field</i>	184	950	1 134
Jabatan Fungsional Teknis <i>Certain Functional Position for Technical Field</i>	193	210	403
Jabatan Fungsional Umum/Pelaksana <i>General Functional Position</i>	1 193	1 251	2 444
Jumlah/<i>Total</i>	2 528	4 546	7 074

Sumber/*Source*: Badan Kepegawaian Negara (BKN)/*National Civil Service Agency*

Tabel
Table 2.3.2

Jumlah Pegawai Negeri Sipil Menurut Tingkat Pendidikan dan Jenis Kelamin di Kabupaten Bantul, Desember 2021 dan Desember 2022
Number of Civil Servants by Educational Level and Sex in Bantul Regency, Desember 2021 and Desember 2022

Tingkat Pendidikan <i>Educational Level</i>	2021		
	Laki-laki <i>Male</i>	Perempuan <i>Female</i>	Jumlah <i>Total</i>
(1)	(2)	(3)	(4)
Sekolah Dasar (SD) <i>Primary School</i>	28	1	29
Sekolah Menengah Pertama (SMP) <i>Junior High School</i>	99	7	106
Sekolah Menengah Atas (SMA) <i>Senior High School</i>	735	383	1 118
Diploma I/Akta I <i>Diploma I/Akta I</i>	6	19	25
Diploma II/Akta II <i>Diploma II/Akta II</i>	67	93	160
Diploma III/Akta III <i>Diploma III/Akta III</i>	222	859	1 081
Diploma IV/Akta IV <i>Diploma IV/Akta IV</i>	53	118	171
S1/Sarjana <i>Under Graduate/Bachelor</i>	1 256	2 752	4 008
S2/Pasca Sarjana <i>Graduate</i>	278	429	707
S3/Doktor/Ph.D <i>Post Graduate</i>	4	6	10
Jumlah/Total	2 748	4 667	7 415

Lanjutan Tabel/*Continued Table 2.3.2*

Tingkat Pendidikan <i>Educational Level</i>	2022		
	Laki-laki <i>Male</i>	Perempuan <i>Female</i>	Jumlah <i>Total</i>
(1)	(2)	(3)	(4)
Sekolah Dasar (SD) <i>Primary School</i>	23	1	24
Sekolah Menengah Pertama (SMP) <i>Junior High School</i>	89	6	95
Sekolah Menengah Atas (SMA) <i>Senior High School</i>	649	318	967
Diploma I/Akta I <i>Diploma I/Akta I</i>	4	17	21
Diploma II/Akta II <i>Diploma II/Akta II</i>	52	73	125
Diploma III/Akta III <i>Diploma III/Akta III</i>	226	909	1 135
Diploma IV/Akta IV <i>Diploma IV/Akta IV</i>	53	127	180
S1/Sarjana <i>Under Graduate/Bachelor</i>	1 155	2 639	3 794
S2/Pasca Sarjana <i>Graduate</i>	272	451	723
S3/Doktor/Ph.D <i>Post Graduate</i>	5	5	10
Jumlah/Total	2 528	4 546	7 074

Sumber/Source: Badan Kepegawaian Negara (BKN)/*National Civil Service Agency*

Tabel
Table 2.3.3

**Jumlah Pegawai Negeri Sipil Menurut Tingkat
Kepangkatan dan Jenis Kelamin di Kabupaten Bantul,
Desember 2021 dan Desember 2022**
*Number of Civil Servants by Hierarchy and Sex in Bantul
Regency, Desember 2021 and Desember 2022*

Pangkat/Golongan/Ruang Hierarchy	2021		
	Laki-laki Male	Perempuan Female	Jumlah Total
(1)	(2)	(3)	(4)
Golongan I/Range I	65	4	69
1. I/A (Juru Muda/Junior Clerk)	1	–	1
2. I/B (Juru Muda Tingkat I/First Class Junior Clerk)	2	1	3
3. I/C (Juru/Clerk)	4	–	4
4. I/D (Juru Tingkat I/First Class Clerk)	58	3	61
Golongan II/Range II	583	403	986
5. II/A (Pengatur Muda/Junior Supervisor)	27	1	28
6. II/B (Pengatur Muda Tingkat I/First Class Junior Supervisor)	145	43	188
7. II/C (Pengatur/Supervisor)	151	261	412
8. II/D (Pengatur Tingkat I/First Class Supervisor)	260	98	358
Golongan III/Range III	1 386	2 810	4 196
9. III/A (Penata Muda/Junior Superintendent)	397	818	1 215
10. III/B (Penata Muda Tingkat I/First Class Junior Superintendent)	401	750	1 151
11. III/C (Penata/Superintendent)	233	549	782
12. III/D (Penata Tingkat I/First Class Superintendent)	355	693	1 048
Golongan IV/Range IV	714	1 450	2 164
13. IV/A (Pembina/Administrator)	593	1 265	1 858
14. IV/B (Pembina Tingkat I/First Class Administrator)	92	158	250
15. IV/C (Pembina Utama Muda/Junior Administrator)	22	24	46
16. IV/D (Pembina Utama Madya/Middle Administrator)	6	2	8
17. IV/E (Pembina Utama/Senior Administrator)	1	1	2
Jumlah/Total	2 748	4 667	7 415

Lanjutan Tabel/*Continued Table 2.3.3*

Pangkat/Golongan/Ruang Hierarchy		2022		
		Laki-laki Male	Perempuan Female	Jumlah Total
(1)	(2)	(3)	(4)	
Golongan I/Range I		45	2	47
1. I/A	(Juru Muda/ <i>Junior Clerk</i>)	1		1
2. I/B	(Juru Muda Tingkat I/ <i>First Class Junior Clerk</i>)	-	-	-
3. I/C	(Juru/ <i>Clerk</i>)	4	1	5
4. I/D	(Juru Tingkat I/ <i>First Class Clerk</i>)	40	1	41
Golongan II/Range II		539	468	1 007
5. II/A	(Pengatur Muda/ <i>Junior Supervisor</i>)	33	3	36
6. II/B	(Pengatur Muda Tingkat I/ <i>First Class Junior Supervisor</i>)	100	7	107
7. II/C	(Pengatur/ <i>Supervisor</i>)	190	282	472
8. II/D	(Pengatur Tingkat I/ <i>First Class Supervisor</i>)	216	176	392
Golongan III/Range III		1 327	2 808	4 135
9. III/A	(Penata Muda/ <i>Junior Superintendent</i>)	409	761	1 170
10. III/B	(Penata Muda Tingkat I/ <i>First Class Junior Superintendent</i>)	377	795	1 172
11. III/C	(Penata/ <i>Superintendent</i>)	199	496	695
12. III/D	(Penata Tingkat I/ <i>First Class Superintendent</i>)	342	756	1 098
Golongan IV/Range IV		617	1 268	1 885
13. IV/A	(Pembina/ <i>Administrator</i>)	490	1 042	1 532
14. IV/B	(Pembina Tingkat I/ <i>First Class Administrator</i>)	95	194	289
15. IV/C	(Pembina Utama Muda/ <i>Junior Administrator</i>)	25	29	54
16. IV/D	(Pembina Utama Madya/ <i>Middle Administrator</i>)	7		7
17. IV/E	(Pembina Utama/ <i>Senior Administrator</i>)	-	3	3
Jumlah/Total		2 528	4 546	7 074

Sumber/*Source*: Badan Kepegawaian Negara (BKN)/*National Civil Service Agency*

Tabel
Table 2.3.4**Jumlah Pegawai Negeri Sipil Menurut Instansi dan Jenis Kelamin di Kabupaten Bantul, 2021**
Number of Civil Servants by Department and Sex in Bantul Regency, 2021

Instansi Department	Laki-laki Male	Perempuan Female	Jumlah Total
(1)	(2)	(3)	(4)
Sekretariat Daerah	4	0	4
Staf Ahli	3	0	3
Badan Kepegawaian dan Pengembangan Sumberdaya Manusia	30	21	51
Badan Pengelolaan Keuangan, Pendapatan dan Aset Daerah	55	45	100
Badan Penanggulangan Bencana Daerah	26	6	32
Badan Perencanaan Pembangunan Daerah	20	31	51
Badan Kesatuan Bangsa dan Politik	11	6	17
Bagian Kesejahteraan Rakyat	7	3	10
Bagian Perencanaan dan Keuangan	2	9	11
Bagian Tata Pemerintahan	4	10	14
Bagian Perekonomian Pembangunan dan Sumber Daya Alam	4	8	12
Bagian Umum dan Protokol	47	10	57
Bagian Hukum	6	9	15
Bagian Pengadaan Barang dan Jasa	10	10	20
Bagian Organisasi	9	3	12
Dinas Kelautan dan Perikanan	12	7	19
Dinas Kebudayaan	21	11	32
Dinas Kependudukan dan Pencatatan Sipil	21	33	54
Dinas Kesehatan	203	949	1152
Dinas Komunikasi dan Informatika	28	18	46
Dinas Koperasi Usaha Kecil dan Menengah Perindustrian dan Perdagangan	95	27	122
Dinas Lingkungan Hidup	72	25	97

Lanjutan Tabel/*Continued Table 2.3.4*

Instansi Department	Laki-laki Male	Perempuan Female	Jumlah Total
(1)	(2)	(3)	(4)
Dinas Pariwisata	43	17	60
Dinas Pekerjaan Umum, Perumahan dan Kawasan Permukiman	82	12	94
Dinas Penanaman Modal dan Pelayanan Terpadu Satu Pintu	14	16	30
Dinas Pendidikan, Pemuda dan Olahraga	1067	2505	3572
Dinas Pemberdayaan Masyarakat dan Kalurahan	9	21	30
Dinas Pemberdayaan Perempuan dan Perlindungan Anak pengendalian penduduk dan keluarga berencana	11	24	35
Dinas Perhubungan	38	10	48
Dinas Perpustakaan dan Kearsipan	19	18	37
Dinas Pertanahan dan Tata Ruang	25	15	40
Dinas Ketahanan Pangan dan Pertanian	72	84	156
Dinas Sosial	16	22	38
Dinas Tenaga Kerja dan Transmigrasi	29	26	55
Inspektorat Daerah	27	26	53
Rumah Sakit Umum Daerah Panembahan Senopati	130	365	495
Satuan Polisi Pamong Praja	33	9	42
Sekretariat DPRD	28	10	38
Kapanewon Srandakan	11	8	19
Kapanewon Sanden	9	7	16
Kapanewon Kretek	12	9	21
Kapanewon Pundong	11	7	18
Kapanewon Bambanglipuro	11	7	18
Kapanewon Pandak	12	7	19

Lanjutan Tabel/*Continued Table 2.3.4*

Instansi Department	Laki-laki Male	Perempuan Female	Jumlah Total
(1)	(2)	(3)	(4)
Kapanewon Bantul	9	9	18
Kapanewon Jetis	9	7	16
Kapanewon Imogiri	13	6	19
Kapanewon Dlingo	15	6	21
Kapanewon Pleret	10	7	17
Kapanewon Piyungan	9	9	18
Kapanewon Banguntapan	13	10	23
Kapanewon Sewon	11	8	19
Kapanewon Kasihan	10	12	22
Kapanewon Pajangan	14	3	17
Kapanewon Sedayu	11	9	20
Jumlah/Total	2 523	4 552	7 075

Sumber/Source: Badan Kepegawaian dan Pengembangan Sumberdaya Manusia Kabupaten Bantul / *Personnel Agency and Human Resources Development of Bantul Regency*

2.4 KEUANGAN PEMERINTAH GOVERNMENT FINANCE

Tabel 2.4.1 Realisasi Pendapatan Pemerintah Kabupaten Bantul Menurut Jenis Pendapatan (ribu rupiah), 2018–2021
Table 2.4.1 Actual Bantul Regency Government Revenues by Kind of Revenues (thousand rupiahs), 2018–2021

Jenis Pendapatan/Kind of Revenues	2019	2020
(1)	(2)	(3)
1. Pendapatan Asli Daerah (PAD)/Regional Revenue	505 929,47	479 610,81
1.1 Pajak Daerah/Regional Tax	213 628,74	200 826,19
1.2 Retribusi Daerah/Regional Retribution	48 278,23	30 465,84
1.3 Hasil Perusahaan Milik Daerah dan Pengelolaan Kekayaan Daerah yang Dipisahkan <i>Regional-Owned Company Revenue and Separated Management of Regional Wealth</i>	21 945,04	25 137,58
1.4 Lain-lain PAD yang Sah/Other Regional Revenue	222 077,46	223 181,20
2. Dana Perimbangan/Balance Funds	1 351 157,10	1 268 337,75
2.1 Bagi Hasil Pajak/Tax Sharing Revenue	19 354,93	35 684,05
2.2 Bagi Hasil Bukan Pajak/Sumber Daya Alam <i>Non-Tax Sharing Revenue/Natural Resources</i>	592,07	796,42
2.3 Dana Alokasi Umum/General Allocation Fund	1 015 302,85	923 213,61
2.4 Dana Alokasi Khusus/Special Allocation Fund	315 907,25	35 684,05
3. Lain-lain Pendapatan yang Sah/Other Revenue	77 281,17	356 892,10
3.1 Pendapatan Hibah/Grant	77 281,17	83 860,18
3.2 Dana Darurat/Emergency Fund	-	-
3.3 Dana Bagi Hasil Pajak dari Provinsi dan Pemerintah Daerah Lainnya/Tax Sharing Revenue from Provincial and Other Regional Governments	164 965,84	159 398,66
3.4 Dana Penyesuaian dan Otonomi Daerah <i>Regional Adjustment and Autonomy Fund</i>	165 849,59	86 583,56
3.5 Bantuan Keuangan dari Provinsi atau Pemerintah Daerah Lainnya/Financial Assistance from Provincial or Other Regional Governments	4 356,00	27 049,70
3.6 Lainnya/Others	-	-
Jumlah/Total	2 269 539,17	2 104 840,66

Lanjutan Tabel/*Continued Table 2.4.1*

Jenis Pendapatan/ <i>Kind of Revenues</i>	2021	2022 ¹
(1)	(4)	(5)
1. Pendapatan Asli Daerah (PAD)/<i>Regional Revenue</i>	491 670,72	540 572,42
1.1 Pajak Daerah/ <i>Regional Tax</i>	203 758,21	252 857,44
1.2 Retribusi Daerah/ <i>Regional Retribution</i>	27 767,87	42 178,62
1.3 Hasil Perusahaan Milik Daerah dan Pengelolaan Kekayaan Daerah yang Dipisahkan <i>Regional-Owned Company Revenue and Separated Management of Regional Wealth</i>	20 053,29	20 839,92
1.4 Lain-lain PAD yang Sah/ <i>Other Regional Revenue</i>	240 091,35	224 696,44
2. Dana Perimbangan/<i>Balance Funds</i>	1 254 511,87	1 283 444,32
2.1 Bagi Hasil Pajak/ <i>Tax Sharing Revenue</i>	41 290,85	34 759,24
2.2 Bagi Hasil Bukan Pajak/Sumber Daya Alam <i>Non-Tax Sharing Revenue/Natural Resources</i>	1 740,31	2 004,92
2.3 Dana Alokasi Umum/ <i>General Allocation Fund</i>	911 168,11	902 030,73
2.4 Dana Alokasi Khusus/ <i>Special Allocation Fund</i>	300 312,60	344 649,44
3. Lain-lain Pendapatan yang Sah/<i>Other Revenue</i>	87 823,37	7 967,28
3.1 Pendapatan Hibah/ <i>Grant</i>	6 167,26	6 725,00
3.2 Dana Darurat/ <i>Emergency Fund</i>	-	-
3.3 Dana Bagi Hasil Pajak dari Provinsi dan Pemerintah Daerah Lainnya/ <i>Tax Sharing Revenue from Provincial and Other Regional Governments</i>	163 305,28	192 023,34
3.4 Dana Penyesuaian dan Otonomi Daerah <i>Regional Adjustment and Autonomy Fund</i>	-	-
3.5 Bantuan Keuangan dari Provinsi atau Pemerintah Daerah Lainnya/ <i>Financial Assistance from Provincial or Other Regional Governments</i>	98 621,77	50 762,75
3.6 Lainnya/ <i>Others</i>	-	1 242,28
Jumlah/<i>Total</i>	2 235 655,70	2 234 584,50

Catatan/Note: ¹ Data sementara belum diaudit/*Provisional Data, Unaudited*

Sumber/Source: Badan Pengelolaan Keuangan, Pendapatan dan Aset Daerah Kabupaten Bantul / *Financial, Revenue and Asset Management of Bantul Regency*

Tabel
Table 2.4.2**Realisasi Belanja Pemerintah Kabupaten Bantul Menurut Jenis Belanja (ribu rupiah), 2018–2021**
Actual Bantul Regency Government Expenditures by Kind of Expenditures (thousand rupiahs), 2018–2021

Jenis Pendapatan <i>Kind of Revenues</i>	2019	2020
(1)	(2)	(3)
1. Belanja Operasi	1 672 096,66	1 591 396,25
1.1 Belanja Pegawai	952 516,91	925 569,59
1.2 Belanja Barang dan Jasa	632 075,85	580 328,99
1.3 Belanja Bunga	39,33	-
1.4 Belanja Subsidi	-	-
1.5 Belanja Hibah	80 544,56	84 737,76
1.6 Belanja Bantuan Sosial	6 920,02	759,90
1.7 Belanja Bantuan Keuangan	-	-
2. Belanja Modal	336 714,47	216 402,00
2.1 Belanja Tanah	1 283,15	6 218,15
2.2 Belanja Peralatan dan Mesin	104 872,41	76 415,03
2.3 Belanja Gedung dan Bangunan	63 607,53	26 744,64
2.4 Belanja Jalan, Irigasi, dan Bangunan	162 852,70	106 050,09
2.5 Belanja Aset tetap lainnya	3 716,26	900,27
2.6 Belanja Aset lainnya	382,42	73,83
3. Belanja Tak Terduga	1 312,42	101 571,86
4. Transfer	273 461,49	184 349,07
4.1 Transfer Bagi Hasil Pendapatan	22 290,55	22 871,52
4.2 Transfer Bagi Hasil Pajak Daerah	18 171,55	18 500,00
4.3 Transfer Bagi Hasil Retribusi Daerah	4 119,00	4 371,52
4.4 Transfer Bantuan Keuangan	251 170,94	161 477,55
4.5 Transfer Bantuan Keuangan Ke Pemerintah Daerah Lainnya	784,85	91,45
4.6 Transfer Bantuan Keuangan Ke Desa	249 390,75	161 386,10
4.7 Transfer Bantuan Keuangan Lainnya	995,33	-
Jumlah Belanja Dan Transfer	2 283 585,04	2 093 719,17

Lanjutan Tabel/*Continued Table 2.4.2*

Jenis Pendapatan <i>Kind of Revenues</i>	2021	2022
(1)	(2)	(3)
1. Belanja Operasi	1 670 457,25	1 695 584,35
1.1 Belanja Pegawai	894 085,18	853 342,37
1.2 Belanja Barang dan Jasa	713 169,22	768 495,41
1.3 Belanja Bunga	-	-
1.4 Belanja Subsidi	-	-
1.5 Belanja Hibah	60 212,34	65 636,17
1.6 Belanja Bantuan Sosial	2 990,50	8 110,40
1.7 Belanja Bantuan Keuangan	-	-
2. Belanja Modal	274 194,65	221 698,42
2.1 Belanja Tanah	38 174,50	8 247,99
2.2 Belanja Peralatan dan Mesin	70 145,84	70 206,00
2.3 Belanja Gedung dan Bangunan	43 667,94	37 780,80
2.4 Belanja Jalan, Irigasi, dan Bangunan	110 699,13	98 155,32
2.5 Belanja Aset tetap lainnya	11 464,69	7 308,31
2.6 Belanja Aset lainnya	42,55	-
3. Belanja Tak Terduga	26 690,98	19 683,70
4. Transfer	255 245,40	309 515,18
4.1 Transfer Bagi Hasil Pendapatan	26 103,40	26 103,40
4.2 Transfer Bagi Hasil Pajak Daerah	22 191,23	22 191,23
4.3 Transfer Bagi Hasil Retribusi Daerah	3 912,17	3 912,17
4.4 Transfer Bantuan Keuangan	229 142,00	283 411,79
4.5 Transfer Bantuan Keuangan Ke Pemerintah Daerah Lainnya	92,32	99,71
4.6 Transfer Bantuan Keuangan Ke Desa	229 049,68	283 312,08
4.7 Transfer Bantuan Keuangan Lainnya	-	-
Jumlah Belanja Dan Transfer	2 226 588,27	2 246 481,65

Catatan/Note: ¹ Data sementara belum diaudit/*Provisional Data, Unaudited*

Sumber/Source: Badan Pengelolaan Keuangan, Pendapatan dan Aset Daerah Kabupaten Bantul / *Financial, Revenue and Asset Management of Bantul Regency*

Tabel
Table 2.4.3

Realisasi Pembiayaan Pemerintah Kabupaten Bantul Menurut Jenis Pembiayaan (juta rupiah), 2018–2021
Actual Bantul Regency Government Finances by Kind of Finances (million rupiahs), 2018–2021

Jenis Belanja <i>Type of Expenditures</i>	2019	2020
(1)	(2)	(3)
C. PEMBIAYAAN		
1. Penerimaan Daerah	296 985,01	238 678,71
a. Sisa Lebih Perhitungan Th lalu	279 158,25	234 047,64
b. Transfer ke Dana Cadangan	-	-
c. Penerimaan Piutang Daerah	14 853,01	3 917,74
d. Penerimaan Pinjaman & Obligasi	-	-
e. Penjualan aset daerah yg dipisahkan	2 973,75	713,34
2. Pengeluaran Daerah	48 891,50	11 598,81
a. Transfer Dana Cadangan	-	-
b. Penyertaan Modal	41 891,50	8 000,81
c. Pembayaran Hutang Pokok yg jth tempo	7 000,00	-
d. Pemberian Pinjaman Daerah	-	-
e. Dana Bergulir	-	3 598,00
Selisih Lebih Pembiayaan Anggaran Tahun Berkenaan	234 047,64	238 201,39

Lanjutan Tabel/*Continued Table* 2.4.3

Jenis Belanja <i>Type of Expenditures</i>	2021	2022
(1)	(2)	(3)
C. PEMBIAYAAN		
1. Penerimaan Daerah	244 577,43	259 029,01
a. Sisa Lebih Perhitungan Th lalu	238 201,39	240 503,86
b. Transfer ke Dana Cadangan	-	-
c. Penerimaan Piutang Daerah	2 629,11	162,50
d. Penerimaan Pinjaman & Obligasi	-	-
e. Penjualan aset daerah yg dipisahkan	3 746,93	18 362,65
2. Pengeluaran Daerah	13 141,00	31 500,00
a. Transfer Dana Cadangan	-	-
b. Penyertaan Modal	12 341,00	31 500,00
c. Pembayaran Hutang Pokok yg jth tempo	-	-
d. Pemberian Pinjaman Daerah	800,00	-
e. Dana Bergulir	800,00	-
Selisih Lebih Pembiayaan Anggaran Tahun Berkenaan	240 503,86	215 631,87

Catatan/Note: ¹ Data sementara belum diaudit/*Provisional Data, Unaudited*

Sumber/Source: Badan Pengelolaan Keuangan, Pendapatan dan Aset Daerah Kabupaten Bantul / *Financial, Revenue and Asset Management of Bantul Regency*

3 Kependudukan dan Ketenagakerjaan

Population and Employment



Penduduk Kabupaten Bantul per Juni 2022 sebanyak **1 013 170 jiwa**, naik **14 523 jiwa** dibandingkan Juni 2021

Ada **1 999 jiwa** di setiap **1 km²** wilayah Kabupaten Bantul



Ketenagakerjaan Berdasarkan Jenis Kelamin 2022



414 140 jiwa

Jumlah Penduduk Usia Kerja
841 939 jiwa



427 799 jiwa

Penduduk Usia Kerja

84,04 %



74,39 %
Angkatan Kerja



65,04 %

3,77 %



3,97 %
Tingkat Pengangguran Terbuka



4,23 %

PENJELASAN TEKNIS

TECHNICAL NOTES

1. Sumber utama data kependudukan adalah sensus penduduk yang dilaksanakan setiap sepuluh tahun sekali. Data kependudukan pada tahun yang tidak dilaksanakan sensus penduduk diperoleh dari hasil proyeksi penduduk. Proyeksi penduduk merupakan suatu perhitungan ilmiah yang didasarkan pada asumsi dari komponen-komponen perubahan penduduk, yaitu kelahiran, kematian, dan migrasi. Proyeksi penduduk Indonesia 2010–2035 menggunakan data dasar penduduk hasil SP2010.
2. Penduduk Indonesia adalah semua orang yang berdomisili di wilayah teritorial Indonesia selama 6 bulan atau lebih dan atau mereka yang berdomisili kurang dari 6 bulan tetapi bertujuan menetap.
3. Laju pertumbuhan penduduk menunjukkan persentase penambahan penduduk dalam jangka waktu tertentu.
4. Kepadatan penduduk adalah rasio banyaknya penduduk per kilometer persegi.
5. Rasio jenis kelamin adalah perbandingan antara penduduk laki-laki dan perempuan pada suatu wilayah dan waktu tertentu. Dinyatakan dengan banyaknya penduduk laki-laki untuk 100 penduduk perempuan.

1. *The main source of demographic data is population census, which is conducted every ten years. For the periods where the population census is not conducted, population projection is done to estimate population during those years. The population projection is an estimate based on the demographic components, such as birth, death, and migration. Indonesia's 2011–2035 population projection used the 2011 Population Census as the base population.*
2. *The population of Indonesia are all residents of the entire territory of Indonesia who have stayed for six months or longer, and those who intended to stay more than six months even though their length of stay is less than six months.*
3. *The growth rate of population is the number that show percentage of population growth within a specified period.*
4. *Population density is ratio of population per square kilometer.*
5. *Sex ratio is the ratio of males population to females population in a given area and time, usually expressed as the number of males for every 100 females.*
6. *Working age population is persons of 15 years and over.*

6. Penduduk usia kerja adalah penduduk yang berumur 15 tahun ke atas.
 7. Angkatan kerja adalah penduduk usia kerja (15 tahun ke atas) yang bekerja, punya pekerjaan namun sementara tidak bekerja, dan pengangguran.
 8. Bekerja adalah kegiatan ekonomi yang dilakukan oleh seseorang dengan maksud memperoleh atau membantu memperoleh pendapatan atau keuntungan dan lamanya bekerja paling sedikit 1 jam secara terus menerus dalam seminggu yang lalu (termasuk pekerja keluarga tanpa upah yang membantu dalam suatu usaha/kegiatan ekonomi).
7. *Labor force or economically active are persons of 15 years and over, who in the previous week were working, temporarily absent from work but having jobs, and unemployment.*
 8. *Working is economic activity conducted by a person and intended to earn income by doing work or helping to do work at least one hour continuously during the reference week (including unpaid family worker/s for any economic activity).*

**3.1 PENDUDUK
POPULATION**

Tabel 3.1.1 Penduduk, Laju Pertumbuhan Penduduk, Distribusi Persentase Penduduk, Kepadatan Penduduk, Rasio Jenis Kelamin Penduduk Menurut Kecamatan di Kabupaten Bantul, 2022
Population, Population Growth Rate, Percentage Distribution of Population, Population Density, and Population Sex Ratio by Subdistrict in Bantul Regency, 2022

Kecamatan Subdistrict	Penduduk (ribu) Population (thousand)	Laju Pertumbuhan Penduduk per Tahun 2020–2022 (%) Annual Population Growth Rate 2020–2022 (%)
(1)	(2)	(3)
1. Srandakan	31 424	1,36
2. Sanden	31 596	1,09
3. Kretek	30 917	1,06
4. Pundong	36 146	1,67
5. Bambanglipuro	42 012	1,55
6. Pandak	52 904	1,43
7. Bantul	66 182	1,48
8. Jetis	60 559	1,84
9. Imogiri	64 683	1,73
10. Dlingo	40 030	1,56
11. Pleret	51 820	2,06
12. Piyungan	56 108	1,75
13. Banguntapan	127 029	1,05
14. Sewon	111 713	1,14
15. Kasihan	117 287	1,04
16. Pajangan	39 866	2,17
17. Sedayu	52 894	2,01
Bantul	1 013 170	1,45

Lanjutan Tabel/*Continued Table 3.1.1*

Kecamatan <i>Subdistrict</i>	Persentase Penduduk <i>Percentage of Total Population</i>	Kepadatan Penduduk per km ² <i>Population Density per sq.km</i>
(1)	(4)	(5)
1. Srandakan	3,10	1 715,28
2. Sanden	3,12	1 364,25
3. Kretek	3,05	1 154,91
4. Pundong	3,57	1 526,44
5. Bambanglipuro	4,15	1 850,75
6. Pandak	5,22	2 177,12
7. Bantul	6,53	3 015,13
8. Jetis	5,98	2 474,83
9. Imogiri	6,38	1 187,06
10. Dlingo	3,95	716,48
11. Pleret	5,11	2 255,99
12. Piyungan	5,54	1 724,28
13. Banguntapan	12,54	4 460,29
14. Sewon	11,03	4 113,14
15. Kasihan	11,58	3 622,21
16. Pajangan	3,93	1 198,98
17. Sedayu	5,22	1 539,41
Bantul	100,00	1 998,95

Lanjutan Tabel/*Continued Table* 3.1.1

Kecamatan <i>Subdistrict</i>	Rasio Jenis Kelamin Penduduk <i>Population Sex Ratio</i>
(1)	(6)
1. Srandakan	99,66
2. Sanden	97,96
3. Kretek	95,93
4. Pundong	97,33
5. Bambanglipuro	97,67
6. Pandak	100,44
7. Bantul	98,83
8. Jetis	99,67
9. Imogiri	98,53
10. Dlingo	98,92
11. Pleret	101,66
12. Piyungan	99,18
13. Banguntapan	97,67
14. Sewon	100,46
15. Kasihan	98,87
16. Pajangan	100,28
17. Sedayu	99,35
Bantul	99,04

Catatan/Note : Hasil Proyeksi Penduduk Interim 2020–2023 (Pertengahan tahun/Juni)/*The result of Interim Population Projection 2020–2023 (mid year/June)*
 Laju pertumbuhan penduduk dihitung berdasarkan penduduk tahun 2021 (Juni) dibandingkan dengan penduduk tahun 2022 (Juni)/ *The growth rate refers to the change of the population in 2021 (June) to the population in 2022 (June)*

Sumber/Source : BPS dan Kementerian Dalam Negeri/BPS-Statistics Indonesia and Ministry of Home Affairs

Tabel 3.1.2 **Jumlah Penduduk Menurut Kelompok Umur dan Jenis Kelamin di Kabupaten Bantul, 2022**
Table 3.1.2 **Population by Age Groups and Sex in Bantul Regency, 2022**

Kelompok Umur Age Groups	Jenis Kelamin/Sex		
	Laki-Laki Male	Perempuan Female	Jumlah Total
(1)	(2)	(3)	(4)
0–4	36 068	34 772	70 840
5–9	35 808	34 196	70 004
10–14	36 322	34 486	70 808
15–19	36 719	34 982	71 701
20–24	36 368	36 394	72 762
25–29	36 809	37 277	74 086
30–34	38 927	38 619	77 546
35–39	38 131	37 951	76 082
40–44	37 615	37 094	74 709
45–49	34 959	35 460	70 419
50–54	33 513	34 382	67 895
55–59	30 902	31 974	62 876
60–64	25 824	26 887	52 711
65–69	18 772	19 586	38 358
70–74	12 557	14 544	27 101
75+	14 839	20 433	35 272
Nama Provinsi	504 133	509 037	1 013 170

Catatan/Note : Hasil Proyeksi Penduduk Interim 2020–2023 (Pertengahan tahun/Juni)/ *The result of Interim Population Projection 2020–2023 (mid year/June)*

Sumber/Source : BPS/BPS-Statistics Indonesia

Tabel
Table 3.1.3

Banyaknya Transmigrasi Umum menurut Daerah Asal dan Daerah Tujuan, 2022
Number of General Transmigration by Origin Subdistrict and Destination Region, 2022

Kecamatan Subdistrict	Daerah Tujuan Destination Region					
	Sulawesi Barat		Sulawesi Tenggara		Sulawesi Selatan	
	KK	JW	KK	JW	KK	JW
(1)	(2)	(3)	(4)	(5)	(6)	(7)
1. Srandakan	-	-	-	-	-	-
2. Sanden	-	-	-	-	3	11
3. Kretek	-	-	-	-	-	-
4. Pundong	-	-	-	-	-	-
5. Banglilipuro	-	-	-	-	-	-
6. Pandak	1	3	-	-	1	3
7. Bantul	1	3	-	-	-	-
8. Jetis	-	-	-	-	-	-
9. Imogiri	-	-	-	-	-	-
10. Dlingo	-	-	-	-	-	-
11. Pleret	-	-	-	-	-	-
12. Piyungan	-	-	1	3	-	-
13. Banguntapan	-	-	-	-	1	4
14. Sewon	-	-	1	4	-	-
15. Kasihan	-	-	1	3	-	-
16. Pajangan	-	-	-	-	-	-
17. Sedayu	-	-	-	-	-	-
Bantul	2	6	3	10	5	18

Lanjutan Tabel/Continued Table 3.1.3

Kecamatan Subdistrict	Daerah Tujuan Destination Region				Jumlah Total	
	Kalimantan Utara		Kalimantan Timur		KK	JW
	KK	JW	KK	JW		
(1)	(8)	(9)	(10)	(11)	(12)	(13)
1. Srandakan	-	-	-	-	-	-
2. Sanden	1	3	-	-	4	14
3. Kretek	-	-	-	-	-	-
4. Pundong	1	3	-	-	1	3
5. Banganglipuro	-	-	-	-	-	-
6. Pandak	-	-	-	-	2	6
7. Bantul	-	-	-	-	1	3
8. Jetis	-	-	-	-	-	-
9. Imogiri	-	-	-	-	-	-
10. Dlingo	-	-	3	7	3	7
11. Pleret	-	-	-	-	-	-
12. Piyungan	-	-	-	-	1	3
13. Banguntapan	-	-	-	-	1	4
14. Sewon	-	-	-	-	1	4
15. Kasihan	-	-	-	-	1	3
16. Pajangan	-	-	-	-	-	-
17. Sedayu	-	-	-	-	-	-
Bantul	2	6	3	7	15	47

Catatan/Note: KK = Kepala Keluarga / Families

JW = Jiwa / Persons

Sumber/Source: Dinas Tenaga Kerja dan Transmigrasi Kabupaten Bantul/ Transmigration and Manpower Service of Bantul Regency

Tabel
Table 3.1.4**Jumlah Pelayanan Pada Pencatatan Sipil Kabupaten Bantul, 2019-2022**
Numbers of Certificate Services at Civil Registered in Bantul Regency, 2019-2022

Jenis Pelayanan Services Type	2019	2020	2021	2022
(1)	(2)	(3)	(4)	(5)
1. Kelahiran/ <i>Birth</i>	16 470	15642r	15 189	10 600
2. Kematian/ <i>Death</i>	12 245	10011r	14 412	13 784
3. Perkawinan/ <i>Married</i>	182	231	243	206
4. Perceraian/ <i>Diforces</i>	44	51	42	44
5. Pengakuan Anak/ <i>Child Recognition</i>	17	23	18	11
6. Pengangkatan Anak/ <i>Adoption</i>	27	18	31	22

Sumber/*Source*: Dinas Kependudukan dan Catatan Sipil Kabupaten Bantul/*Population and Civil Registered of Bantul Regency*

3.2 KETENAGAKERJAAN EMPLOYMENT

Tabel 3.2.1 Jumlah Penduduk Berumur 15 Tahun Keatas Menurut Jenis Kegiatan Selama Seminggu yang Lalu dan Jenis Kelamin di Kabupaten Bantul, 2022
Population Aged 15 Years and Over by Type of Activity During The Previous Week and Sex in Bantul Regency, 2022

Kegiatan Utama <i>Main Activity</i>	Jenis Kelamin/Sex		
	Laki-Laki <i>Male</i>	Perempuan <i>Female</i>	Laki-Laki+ Perempuan <i>Male+Female</i>
(1)	(2)	(3)	(4)
I. Angkatan Kerja/<i>Economically Active</i>	348 050	278 233	626 283
1. Bekerja/ <i>Working</i>	334 935	266 473	601 408
2. Pengangguran Terbuka/ <i>Unemployment</i>	13 115	11 760	24 875
II. Bukan Angkatan Kerja/<i>Not Economically Active</i>	66 090	149 566	215 656
1. Sekolah/ <i>Attending School</i>	30 376	32 987	63 363
2. Mengurus Rumah Tangga/ <i>Housekeeping</i>	21 128	106 389	127 517
3. Lainnya/ <i>Others</i>	14 586	10 190	24 776
Jumlah/<i>Total</i>	414 140	427 799	841 939

Sumber/*Source*: BPS, Survei Angkatan Kerja Nasional (Sakernas) Agustus/BPS-Statistics Indonesia, August National Labor Force Survey

Tabel 3.2.2
Table

Penduduk Berumur 15 Tahun ke Atas Menurut Pendidikan Tertinggi yang Ditamatkan dan Jenis Kegiatan Selama Seminggu yang Lalu di Kabupaten Bantul, 2022
Population 15 Years of Age and Over by Educational Attainment and Type of Activity During the Previous Week in Bantul Regency, 2022

Pendidikan Tertinggi yang Ditamatkan ¹ <i>Educational Attainment¹</i>	Angkatan Kerja/ <i>Economically Active</i>			Persentase Bekerja terhadap Angkatan Kerja <i>Percentage of Working to Economically Active</i>
	Bekerja <i>Working</i>	Pengangguran ² <i>Unemployment²</i>	Jumlah Angkatan Kerja <i>Total of Economically Active</i>	
(1)	(2)	(3)	(4)	(5)
0	131 213	10 040	141 253	92,89
1	122 688	3 916	126 604	96,91
2	244 267	9 960	254 227	96,08
3	103 240	959	104 199	99,08
Jumlah/Total	601 408	24 875	626 283	96,03

Lanjutan Tabel/Continued Table 3.2.2

Pendidikan Tertinggi yang Ditamatkan ¹ Educational Attainment ¹	Bukan Angkatan Kerja Not Economically Active	Jumlah Total	Persentase Angkatan Kerja terhadap Penduduk Usia Kerja Percentage of Economically Active to Working Age Population
(1)	(6)	(7)	(8)
0	70 206	211 459	66,80
1	52 671	179 275	70,62
2	71 528	325 755	78,04
3	21 251	125 450	83,06
Jumlah/Total	215 656	841 939	74,39

Catatan/Note: ¹ 0. ≤ Sekolah Dasar (SD)/≤ Primary School
 1. Sekolah Menengah Pertama/Junior High School
 2. Sekolah Menengah Atas/Senior High School
 3. Perguruan Tinggi/Collage
² 1. Mencari pekerjaan/Looking for work
 2. Mempersiapkan usaha/Establishing a new business/firm
 3. Merasa tidak mungkin mendapat pekerjaan/Feeling hopeless in looking for work (discouraged job seekers)
 4. Sudah punya pekerjaan tetapi belum mulai bekerja/Having job already but not starting to work yet

Sumber/Source: BPS, Survei Angkatan Kerja Nasional (Sakernas) Agustus/BPS-Statistics Indonesia, August National Labor Force Survey

Tabel
Table 3.2.3

Penduduk Berumur 15 Tahun Ke Atas yang Bekerja Selama Seminggu yang Lalu Menurut Status Pekerjaan Utama dan Jenis Kelamin di Kabupaten Bantul, 2022
Population 15 Years of Age and Over who Worked During The Previous Week by Main Employment Status and Sex in Bantul Regency, 2022

Status Pekerjaan Utama <i>Main Employment Status</i>	Laki-Laki <i>Male</i>	Perempuan <i>Female</i>	Jumlah <i>Total</i>
(1)	(2)	(3)	(4)
Berusaha sendiri <i>Own account worker</i>	74 646	56 729	131 375
Berusaha dibantu buruh tidak tetap/buruh tidak dibayar <i>Employer assisted by temporary worker/unpaid worker</i>	38 305	31 319	69 624
Berusaha dibantu buruh tetap/buruh dibayar <i>Employer assisted by permanent worker/paid worker</i>	20 286	6 766	27 052
Buruh/Karyawan/Pegawai/ <i>Employee</i>	158 468	127 356	285 824
Pekerja bebas <i>Casual worker</i>	29 638	7 384	37 022
Pekerja keluarga/tak dibayar <i>Family worker/unpaid worker</i>	13 592	36 919	50 511
Jumlah/Total	334 935	266 473	601 408

Sumber/Source: BPS, Survei Angkatan Kerja Nasional (Sakernas) Agustus/BPS-Statistics Indonesia, August National Labor Force Survey

Tabel 3.2.4 **Persentase Penduduk Berumur 15 Tahun Keatas Menurut Jenis Kegiatan Utama di Kabupaten Bantul, 2019 - 2022**
Percentage of Population 15 Years and Over by Type of Activity in Bantul Regency, 2019 – 2022

Jenis Kegiatan Utama Type of Activity	2019	2020	2021	2022
(1)	(2)	(3)	(4)	(5)
I. Angkatan Kerja/Economically Active	73,01	74,45	71,64	74,39
1. Bekerja/Working	96,93	95,94	95,96	96,03
2. Pengangguran/Unemployment	3,07	4,06	4,04	3,97
II. Bukan Angkatan Kerja/Not Economically Active	26,99	25,55	28,36	25,61
1. Sekolah/Attending School	30,96	31,97	28,93	29,38
2. Mengurus Rumah Tangga/Housekeeping	57,58	57,41	57,08	59,13
3. Lainnya/Others	11,46	10,62	14,00	11,49
Jumlah/Total	100,00	100,00	100,00	100,00
Tingkat Partisipasi Angkatan Kerja (TPAK) Labor Force Participation Rate	73,01	74,45	71,64	74,39
Tingkat Pengangguran Unemployment Rate	3,07	4,06	4,04	3,97

Sumber/Source: BPS, Survei Angkatan Kerja Nasional (Sakernas) Agustus/BPS-Statistics Indonesia, August National Labor Force Survey

Tabel
Table 3.2.5

Persentase Penduduk Berumur 15 Tahun Keatas Menurut Jenis Kegiatan Utama dan Jenis Kelamin di Kabupaten Bantul, 2022
Percentage of Population 15 Years and Over by Type of Activity and Sex in Bantul Regency, 2022

Jenis Kegiatan Utama <i>Type of Activity</i>	Laki-laki <i>Male</i>	Perempuan <i>Female</i>	Jumlah <i>Total</i>
(1)	(2)	(3)	(4)
I. Angkatan Kerja/Economically Active	84,04	65,04	74,39
1. Bekerja/Working	96,23	95,77	96,03
2. Pengangguran/Unemployment	3,77	4,23	3,97
II. Bukan Angkatan Kerja/Not Economically Active	15,96	34,96	25,61
1. Sekolah/Attending School	45,96	22,06	29,38
2. Mengurus Rumah Tangga/Housekeeping	31,97	71,13	59,13
3. Lainnya/Others	22,07	6,81	11,49
Jumlah/Total	100,00	100,00	100,00
Tingkat Partisipasi Angkatan Kerja (TPAK) <i>Labor Force Participation Rate</i>	84,04	65,04	74,39
Tingkat Pengangguran <i>Unemployment Rate</i>	3,77	4,23	3,97

Sumber/Source: BPS, Survei Angkatan Kerja Nasional (Sakernas) Agustus/BPS-Statistics Indonesia, August National Labor Force Survey

Tabel
Table 3.2.6

Persentase Penduduk Berumur 15 Tahun Keatas Menurut Jenis Kegiatan Utama dan Pendidikan yang Ditamatkan di Kabupaten Bantul, 2022
Percentage of Population 15 Years and Over by Type of Activity and Educational Attainment in Bantul Regency, 2022

Jenis Kegiatan Utama <i>Type of Activity</i>	SD ke bawah <i>Under Primary School</i>	SLTP <i>Junior High School</i>	SLTA ke atas <i>Senior High School</i>	Jumlah <i>Total</i>
(1)	(2)	(3)	(4)	(5)
I. Angkatan Kerja/Economically Active	66,80	70,62	79,44	74,39
1. Bekerja/Working	92,89	96,91	96,95	96,03
2. Pengangguran/Unemployment	7,11	3,09	3,05	3,97
II. Bukan Angkatan Kerja/Not Economically Active	33,20	29,38	20,56	25,61
1. Sekolah/Attending School	7,59	67,94	23,98	29,38
2. Mengurus Rumah Tangga/Housekeeping	65,61	30,66	70,39	59,13
3. Lainnya/Others	26,80	1,40	5,62	11,49
Jumlah/Total	100,00	100,00	100,00	100,00
Tingkat Partisipasi Angkatan Kerja (TPAK) <i>Labor Force Participation Rate</i>	66,80	70,62	79,44	74,39
Tingkat Pengangguran <i>Unemployment Rate</i>	7,11	3,09	3,05	3,97

Sumber/Source: BPS, Survei Angkatan Kerja Nasional (Sakernas) Agustus/BPS-Statistics Indonesia, August National Labor Force Survey

Tabel
Table 3.2.7

Persentase Penduduk Berumur 15 Tahun Keatas yang Bekerja menurut Kelompok Umur dan Jenis Kelamin di Kabupaten Bantul, 2022
Percentage of Population 15 Years and Over who Worked by Age Group and Sex in Bantul Regency, 2022

Kelompok Umur <i>Age Group</i>	Laki-laki <i>Male</i>	Perempuan <i>Female</i>	Jumlah <i>Total</i>
(1)	(2)	(3)	(4)
15-24	9,53	11,52	10,41
25-54	69,15	68,50	68,86
55+	21,32	19,98	20,73
Jumlah/Total	100,00	100,00	100,00
Tingkat Partisipasi Angkatan Kerja (TPAK) <i>Labor Force Participation Rate</i>	84,04	65,04	74,39
Tingkat Pengangguran <i>Unemployment Rate</i>	3,77	4,23	3,97

Sumber/Source: BPS, Survei Angkatan Kerja Nasional (Sakernas) Agustus/BPS-Statistics Indonesia, August National Labor Force Survey

Tabel
Table 3.2.8

Persentase Penduduk Berumur 15 Tahun Keatas yang Bekerja Menurut Lapangan Usaha dan Jenis Kelamin di Kabupaten Bantul, 2022
Percentage of Population 15 Years and Over who Worked by Main Industry and Sex in Bantul Regency, 2022

Lapangan Usaha <i>Main Industry</i>	Laki-laki <i>Male</i>	Perempuan <i>Female</i>	Jumlah <i>Total</i>
(1)	(2)	(3)	(4)
1. Pertanian/ <i>Agriculture</i>	12,79	6,23	9,88
2. Industri Pengolahan/ <i>Manufacturing Industry</i>	16,73	22,10	19,11
3. Perdagangan, Hotel, dan Restoran/ <i>Trade, Hotel, and Restaurant</i>	28,62	40,34	33,81
4. Jasa-jasa/ <i>Services</i>	16,65	28,38	21,85
5. Lainnya/ <i>Others</i>	25,21	2,95	15,35
Jumlah/<i>Total</i>	100,00	100,00	100,00

Sumber/*Source*: BPS, Survei Angkatan Kerja Nasional (Sakernas) Agustus/BPS-Statistics Indonesia, August National Labor Force Survey

Tabel
Table 3.2.9

Persentase Pencari Kerja Menurut Tingkat Pendidikan yang Ditamatkan dan Jenis Kelamin di Kabupaten Bantul, 2022
Percentage of Job Applicant by Educational Attainment and Sex in Bantul Regency, 2022

	Laki-laki <i>Male</i>	Perempuan <i>Female</i>	Jumlah <i>Total</i>
(1)	(2)	(3)	(4)
SLTP ke Bawah <i>Junior High School or Below</i>	35,50	22,45	31,25
SLTA ke Atas <i>Senior High School of More</i>	64,50	77,55	68,75
Jumlah/Total	100,00	100,00	100,00

Sumber/Source: BPS, Survei Angkatan Kerja Nasional (Sakernas) Agustus/BPS-Statistics Indonesia, August National Labor Force Survey

Tabel
Table 3.2.10

Persentase Penduduk Berumur 15 Tahun Ke Atas yang Bekerja Menurut Jam Kerja Seminggu Yang Lalu di Kabupaten Bantul, 2022
Percentage of Population 15 Years and Over who worked during The Previous Week by Times of Work in Bantul Regency, 2022

Jam Kerja Time of Work	Laki-laki Male	Perempuan Female	Jumlah Total
(1)	(2)	(3)	(4)
0	1,77	2,02	1,88
1-14	7,73	13,09	10,11
15-34	26,27	28,08	27,07
35+	64,23	56,81	60,94
Jumlah/Total	100,00	100,00	100,00

Sumber/Source: BPS, Survei Angkatan Kerja Nasional (Sakernas) Agustus/BPS-Statistics Indonesia, August National Labor Force Survey

Tabel
Table 3.2.11

**Banyaknya Pencari Kerja yang Terdaftar pada Dinas
Tenaga Kerja dan Transmigrasi Kabupaten Bantul
menurut Tingkat Pendidikan, 2019-2022**
*Number of Job Applicant Reported in Transmigration and
Manpower Service of Bantul Regency by level of Education,
2019-2022*

Tingkat Pendidikan <i>Level of Education</i>	2019	2020	2021	2022
(1)	(2)	(3)	(4)	(5)
1. SD/Primary School	45	15	44	58
2. SLTP/Junior High School	195	87	496	436
3. SLTA Umum/General Senior High School	759	549	1 593	1 692
4. SLTA Kejuruan/Vocational High School	3 911	1 172	2 875	3 562
5. Diploma I, II	166	13	23	-
6. Sarjana Muda / Diploma III	2 769	191	191	224
7. Diploma IV	126	21	58	48
8. Sarjana / S-1	6 103	506	659	710
9. S-2 / S-3	300	19	14	24
Jumlah/Total	14 374	2 573	5 953	6 754

Sumber/Source: Dinas Tenaga Kerja dan Transmigrasi Kabupaten Bantul/ *Transmigration and Manpower Service of Bantul Regency*

Tabel
Table 3.2.12**Penempatan Tenaga Kerja melalui Mekanisme AKL, AKAD dan AKAN di Kabupaten Bantul, 2021–2022**
Employee Placement in Bantul Regency, 2021–2022

Mekanisme Penempatan Placement System	2021			2022		
	Laki-laki Male	Perempuan Female	Jumlah Total	Laki-laki Male	Perempuan Female	Jumlah Total
(1)	(2)	(3)	(4)	(5)	(6)	(7)
1. AKL <i>Employee Placement in Local Region (Regency/Province)</i>	797	2 174	2 971	1 254	2 167	3 421
2. AKAD <i>Employee Placement to Other Province</i>	12	46	58	4	160	164
3. AKAN <i>Employee Placement to Other State</i>	4	-	4	56	40	96
Jumlah/Total	813	2 220	3 033	1 314	2 367	3 681

Catatan/Note: AKL : Antar Kerja Lokal, yaitu Penempatan Tenaga Kerja se Kab/Prop
 AKAD : Antar Kerja Daerah, yaitu Penempatan Tenaga Kerja ke Propinsi lain
 AKAN : Antar Kerja Negara, yaitu Penempatan Tenaga Kerja ke Negara lain

Sumber/Source: Dinas Tenaga Kerja dan Transmigrasi Kabupaten Bantul/ *Transmigration and Manpower Service of Bantul Regency*

Tabel
Table 3.2.13

**Penempatan Pencari Kerja menurut Sektor Usaha di
Kabupaten Bantul, 2021-2022**
**Job Applicant Placement by Industrial Sector in Bantul
Regency, 2021-2022**

Sektor Usaha <i>Industrial Sector</i>	2021			2022		
	Laki-laki <i>Male</i>	Perempuan <i>Female</i>	Jumlah <i>Total</i>	Laki-laki <i>Male</i>	Perempuan <i>Female</i>	Jumlah <i>Total</i>
(1)	(2)	(3)	(4)	(5)	(6)	(7)
1. Pertanian, Peternakan, Kehutanan dan Perikanan <i>Agriculture</i>	10	15	25	36	73	109
2. Pertambangan dan Pengalihan <i>Mining & Quarrying</i>	-	-	-	-	-	-
3. Industri Pengolahan <i>Manufacturing Industry</i>	671	1 941	2 612	1 068	1 761	2 829
4. Listrik, Gas dan Air <i>Electricity, Gas, and Water Supply</i>	8	-	8	1	-	1
5. Bangunan <i>Construction</i>	-	-	-	23	1	24
6. Perdagangan Besar, Eceran, Rumah Makan dan Hotel <i>Wholesale, Retail Trade, Restaurant, and Hotel</i>	45	126	171	72	122	194
7. Angkutan, Pergudangan dan Komunikasi <i>Transportation, Storage and Communication</i>	-	-	-	13	42	55
8. Keuangan, Asuransi, dan Usaha Persewaan Bangunan <i>Finance, Insurance, Real Estate & Business Services</i>	-	-	-	33	20	53
9. Jasa Kemasyarakatan, Sosial dan Perorangan <i>Public Services</i>	4	6	10	98	318	416
Jumlah/Total	738	2 088	2 826	1 344	2 337	3 681

Sumber/Source: Dinas Tenaga Kerja dan Transmigrasi Kabupaten Bantul/ *Transmigration and Manpower Service of Bantul Regency*

Tabel
Table 3.2.14**Banyaknya Peserta Pelatihan Ketrampilan yang Telah Dilaksanakan pada Dinas Tenaga Kerja dan Transmigrasi Kabupaten Bantul, 2021-2022**
Number of Skill Training Settled in Transmigration and Manpower Service of Bantul Regency, 2021-2022

Jenis Pelatihan/Kejuruan <i>Type of Training</i>	Jumlah Siswa <i>Number of Students</i>	
	2021	2022
(1)	(2)	(3)
I. Loka Latihan Kerja Usaha Kecil & Menengah	-	-
1. Montir Radio	-	-
2. Bangunan/Tukang kayu	-	-
3. Mesin Shop	-	-
4. Montir Sepeda Motor	-	-
5. Pertanian/Mix Farning/Perkebunan	-	-
6. Tata Buku	-	-
7. Ukir kayu	-	-
8. Instalasi Penerangan	-	-
9. Sekretaris Kantor / Tata Usaha Kantor	-	-
10. Mengetik	-	-
11. Las Listrik	-	-
12. Las Karbit	-	-
13. Menjahit	-	-
14. Peternakan Unggas	-	-
15. Montir Motor Bensin	-	-
16. Tukang Batu	-	-
17. Bordir Sulam	-	-
18. Ukir Logam	-	-
19. Batik	-	-
20. T. Pendingin	-	-
21. Komputer	-	-
22. Prosesing	-	-

Lanjutan Tabel/*Continued Table* 3.2.14

Jenis Pelatihan/Kejuruan <i>Type of Training</i>	Jumlah Siswa <i>Number of Students</i>	
	2021	2022
(1)	(4)	(5)
II. Oleh Kande Naker / Dinakertrans	80	112
A. Latihan dan Produktivitas (LATTAS)	80	112
1. Montir sepeda motor	-	-
2. Tukang kayu	-	-
3. Menjahit	32	16
4. Pendayagunaan Ubikayu	-	-
5. Pengolahan dan Pengawetan geplak	-	-
6. Pembuatan Jamur merang	-	-
7. Pemandu Usaha Mandiri bagi Penjahit Wanita	-	-
8. Pembuatan Batako	-	-
9. Pendayagunaan kedelai	-	-
10. Tata Niaga	-	-
11. Tehnologi Padat Karya (T.P.K)	-	-
12. Prosesing	16	-
13. T Pendingin	-	-
14. Instalasi Penerangan	-	-
15. Las Listrik	-	-
17. Bordir Sulam	-	-
16. A.M.T	-	-
17. Ukir Kayu	-	-
18. Teknisi HP	-	-
19. Teknisi Komputer	-	-
20. Batik	-	-
21. Gypsum	-	-
22. Operator Komputer	-	-
23. Pijat Tradisional	-	-
24. Hair Dresing	-	-
25. Mebel	-	-

Lanjutan Tabel/Continued Table 3..14

Jenis Pelatihan/Kejuruan Type of Training	Jumlah Siswa Number of Students	
	2021	2022
(1)	(6)	(7)
26. Sablon	-	-
27. Bordir	-	-
28. Sekretaris Kantor/Tata Usaha Kantor	-	-
29. Komputer	32	48
30. Mobil Bensin	-	-
31. Ketok Duco	-	-
32. Wekel	-	-
33. Kopi Barista	-	-
34. Barbershop	-	16
35. Marketing Digital	-	32
II. Oleh Kandepe Naker / Dinakertrans	638	634
B. Balai Latihan Kerja (BLK)	638	634
1. Montir Sepeda Motor	96	64
2. Tukang Kayu	-	-
3. Menjahit	64	80
4. Pendayagunaan Ubikayu	-	-
5. Pengolahan dan Pengawetan Geplak	-	-
6. Pembuatan Jamur Merang	-	-
7. Pemandu Usaha Mandiri bagi Penjahit Wanita	-	-
8. Pembuatan Batako	-	-
9. Pendayagunaan Kedelai	-	-
10. Tata Niaga	-	-
11. Tehnologi Padat Karya (T.P.K)	-	-
12. Prosesing	-	-
13. T Pendingin	48	32
14. Las Listrik	64	48
15. A.M.T	-	-

Lanjutan Tabel/*Continued Table 3..14*

Jenis Pelatihan/Kejuruan <i>Type of Training</i>	Jumlah Siswa <i>Number of Students</i>	
	2021	2022
(1)	(8)	(9)
16. Ukir Kayu	-	-
17. Teknisi HP	-	-
18. Teknisi Komputer	-	-
19. Batik	-	32
20. Finishing	-	-
21. Gypsum	-	-
22. Operator Komputer	-	-
23. Pijat Tradisional	-	-
24. Hair Dresing	-	-
25. Mebel	48	-
26. Sablon	-	-
27. Bordir	-	-
28. Sekretaris Kantor/Tata Usaha Kantor	-	-
29. Komputer	94	90
30. Mobil Bensin	-	-
31. Ketok Duco	-	-
32. Wekel	-	-
33. Montir Motor Bensin	-	-
34. Peternakan Unggas	-	-
35. Pertanian	-	-
36. Rias pengantin	-	16
37. Tata Boga	208	208
38. English Office	-	-
29. Staff Administrasi	16	-
40. Instalasi Penerangan	-	-
41. bisnis manajemen	-	32
42. Bangunan	-	32
Jumlah/Total	718	746

Sumber/*Source*: Dinas Tenaga Kerja dan Transmigrasi Kabupaten Bantul/*Transmigration and Manpower Service of Bantul Regency*

Tabel 3.2.15 Banyaknya Perusahaan dan Pekerja serta Keikutsertaan dalam Organisasi di Kabupaten Bantul, 2020-2022
Number of Enterprises, Employee and Participation in Organization in Bantul Regency, 2020-2022

Uraian Description	2020	2021	2022
(1)	(2)	(3)	(4)
1. Wajib Lapoer Perusahaan (UU No. 7 Tahun 1998)			
a. Perusahaan/Business	1 020	1 326	2 440
b. Pekerja/Employee	40 968	45 705	52 686
2. SPSI / SB	97	71	49
3. Peraturan Perusahaan (PP)	50	54	109
4. Kesepakatan Kerja Bersama (KKB)	8	8	9
5. Bipartit	15	41	11
6. Check of System (COS)	-	-	52
7. Kepesertaan Jamsotek	28 666
8. Koperasi Karyawan	12	-	42
9. UMP	1 765 000	1 842 460	1 981 782

Sumber/Source: Dinas Tenaga Kerja dan Transmigrasi Kabupaten Bantul/ *Transmigration and Manpower Service of Bantul Regency*

**3.3 KELUARGA BERENCANA
FAMILY PLANNING**

Tabel 3.3.1 Banyaknya Peserta KB Baru menurut Metode Kontrasepsi per Kecamatan di Kabupaten Bantul, 2022
Number of New Family Planning Acceptors by Kinds of Contraception Method per Subdistrict in Bantul Regency, 2022

Kecamatan <i>Subdistrict</i>	Metode Kontrasepsi <i>Contraception Method</i>				
	IUD	MOP	MOW	IMP	Suntik <i>Injection</i>
(1)	(2)	(3)	(4)	(5)	(6)
1. Srandakan	35	-	-	2	26
2. Sanden	65	2	4	24	25
3. Kretek	61	-	12	23	68
4. Pundong	123	-	22	44	104
5. Bambanglipuro	68	1	6	44	101
6. Pandak	180	2	13	17	113
7. Bantul	144	2	5	21	191
8. Jetis	132	3	18	41	138
9. Imogiri	286	1	18	44	120
10. Dlingo	79	2	7	40	112
11. Pleret	59	1	2	135	134
12. Piyungan	206	-	23	16	187
13. Banguntapan	27	-	-	7	30
14. Sewon	128	6	48	70	71
15. Kasihan	213	3	22	38	118
16. Pajangan	248	3	23	69	398
17. Sedayu	85	2	5	33	70
Bantul	2 139	28	228	668	2 006

Lanjutan Tabel/*Continued Table* 3.3.1

Kecamatan Subdistrict	Metode Kontrasepsi Contraception Method		Jumlah Peserta KB Baru Number of New Family Planning	Target Target	% terhadap Target % to the Target
	PIL Pill	Kondom Condom			
(1)	(7)	(8)	(9)	(10)	(11)
1. Srandakan	10	15	88	334	26,35
2. Sanden	15	25	160	266	60,15
3. Kretek	5	8	177	306	57,84
4. Pundong	71	80	444	432	102,78
5. Bambanglipuro	72	83	375	308	121,75
6. Pandak	18	71	414	602	68,77
7. Bantul	28	61	452	489	92,43
8. Jetis	59	138	529	776	68,17
9. Imogiri	40	30	539	627	85,96
10. Dlingo	91	109	440	732	60,11
11. Pleret	8	2	341	517	65,96
12. Piyungan	19	24	475	1 404	33,83
13. Banguntapan	5	1	70	697	10,04
14. Sewon	43	52	418	651	64,21
15. Kasihan	10	5	409	1 382	29,59
16. Pajangan	67	87	895	1 256	71,26
17. Sedayu	21	76	292	581	50,26
Bantul	582	867	6 518	11 360	57,38

Sumber/*Source*: Dinas Pemberdayaan Perempuan dan Perlindungan Anak, Pengendalian Penduduk dan Keluarga Berencana /*Women's Empowerment and Child Protection, Population Control and Family Planning Department of Bantul Regency*

Tabel
Table 3.3.2

Banyaknya Peserta KB Aktif menurut Metode Kontrasepsi per Kecamatan di Kabupaten Bantul, 2022
Number of Active Family Planning Acceptors by Kinds of Contraception Method per Subdistrict in Bantul Regency, 2022

Kecamatan Subdistrict	Metode Kontrasepsi Contraception Method				
	IUD	MOP	MOW	IMP	Suntik Injection
(1)	(2)	(3)	(4)	(5)	(6)
1. Srandakan	1 241	48	171	84	636
2. Sanden	847	119	139	155	1 023
3. Kretek	740	35	158	157	1 600
4. Pundong	943	33	230	148	1 732
5. Bambanglipuro	1 202	45	259	126	1 452
6. Pandak	1 855	24	267	135	1 521
7. Bantul	1 338	9	261	146	1 828
8. Jetis	2 073	50	362	139	1 992
9. Imogiri	1 892	76	316	124	2 274
10. Dlingo	1 087	75	191	968	2 211
11. Pleret	1 281	48	258	265	3 510
12. Piyungan	3 044	66	572	280	3 116
13. Banguntapan	1 018	55	199	328	2 625
14. Sewon	1 709	53	397	233	2 677
15. Kasihan	2 417	65	479	379	3 725
16. Pajangan	2 756	31	598	234	4 020
17. Sedayu	1 242	35	227	348	2 317
Bantul	26 685	867	5 084	4 249	38 259

Lanjutan Tabel/Continued Table 3.3.2

Kecamatan Subdistrict	Metode Kontrasepsi Contraception Method		Jumlah Peserta KB Aktif Number of Active Family Planning	Jumlah PUS Number of Reproductive Age Couple	% terhadap PUS % to the Reproductive Age Couple
	PIL Pill	Kondom Condom			
(1)	(7)	(8)	(9)	(10)	(11)
1. Srandakan	190	446	2 816	4 143	67,97
2. Sanden	159	728	3 170	4 167	76,07
3. Kretek	253	364	3 307	4 571	72,35
4. Pundong	383	387	3 856	5 117	75,36
5. Bambanglipuro	504	490	4 078	5 409	75,39
6. Pandak	567	1 116	5 485	7 301	75,13
7. Bantul	310	841	4 733	6 275	75,43
8. Jetis	497	1 328	6 441	8 792	73,26
9. Imogiri	507	1 253	6 442	8 808	73,14
10. Dlingo	389	121	5 042	5 941	84,87
11. Pleret	510	660	6 532	9 506	68,71
12. Piyungan	821	3 876	11 775	15 967	73,75
13. Banguntapan	607	426	5 258	7 334	71,69
14. Sewon	560	872	6 501	8 793	73,93
15. Kasihan	1 240	1 149	9 454	13 383	70,64
16. Pajangan	712	3 182	11 533	15 966	72,23
17. Sedayu	566	856	5 591	7 317	76,41
Bantul	8 775	18 095	102 014	138 790	73,50

Sumber/Source: Dinas Pemberdayaan Perempuan dan Perlindungan Anak, Pengendalian Penduduk dan Keluarga Berencana / Women's Empowerment and Child Protection, Population Control and Family Planning Department of Bantul Regency

4 Sosial dan Kesejahteraan Rakyat

Social and Welfare



Pendidikan menjadi salah satu kunci dari arah pembangunan Sumber Daya Manusia (SDM) untuk mewujudkan **sumber daya manusia yang berkualitas dan berdaya saing**

Salah satu upaya pemerintah untuk meningkatkan akses masyarakat terhadap layanan pendidikan adalah dengan **memperbanyak jumlah sekolah**



Sekolah Dasar (SD) & Madrasah Ibtidaiyah (MI)

408 Sekolah



Sekolah Menengah Pertama (SMP) & Madrasah Tsanawiyah (MTs)

123 Sekolah



Sekolah Menengah Atas (SMA) & Sekolah Menengah Kejuruan (SMK) & Madrasah Aliyah (MA)

102 Sekolah

5 dari **100** penduduk **usia 15 tahun ke atas** di Kabupaten Bantul tidak mampu membaca dan menulis kalimat sederhana dalam huruf latin, huruf arab, atau huruf lainnya pada 2022



Jumlah Penduduk Miskin di Kabupaten Bantul

130,13 jiwa pada 2022
(Berkurang **16,85 ribu** jiwa dibandingkan 2021)

Garis Kemiskinan Kabupaten Bantul

Rp. 445 511 perkapita per bulan



PENJELASAN TEKNIS

1. Pendidikan yang tersaji dalam publikasi ini mencakup jenjang pendidikan formal. Pendidikan Formal terdiri atas pendidikan dasar, pendidikan menengah, dan pendidikan tinggi. Jenis pendidikan yang diajarkan mencakup pendidikan umum, kejuruan, akademik, profesi, vokasi, keagamaan, dan khusus.
 - a. Pendidikan Dasar berbentuk Sekolah Dasar (SD) dan Madrasah Ibtidaiyah (MI) atau bentuk lain yang sederajat serta Sekolah Menengah Pertama (SMP) dan Madrasah Tsanawiyah (MTs), atau bentuk lain yang sederajat.
 - b. Pendidikan Menengah berbentuk Sekolah Menengah Atas (SMA), Madrasah Aliyah (MA), Sekolah Menengah Kejuruan (SMK), dan Madrasah Aliyah Kejuruan (MAK), atau bentuk lain yang sederajat.
 - c. Pendidikan Tinggi merupakan jenjang pendidikan setelah pendidikan menengah yang mencakup program pendidikan diploma, sarjana, magister, spesialis, dan doktor yang diselenggarakan oleh perguruan tinggi. Perguruan tinggi dapat berbentuk akademi, politeknik, sekolah tinggi, institut, atau universitas.

TECHNICAL NOTES

1. *Education served in this publication is a formal education level. The Formal Education Level consists of primary education, secondary education, and high education. The kind of education that taught consists of general education, vocational, academic, professional, religious, and specific education.*
 - a. *The Primary Education consists of Elementary School and Islamic Elementary School or other equivalent forms and Junior High School and MTs, or other equivalent forms.*
 - b. *The Secondary Education consists of the senior high school, MA, Vocational School, and Vocational Madrasah Aliyah, or other equivalent forms.*
 - c. *The High Education consists of the education level after the secondary education that consists of diplomas, bachelor, master, specialist, and doctoral degrees that are held by the college. The colleges can be academy, polytechnic, high school, institute, or university.*

2. Sarana kesehatan meliputi sarana kesehatan yang dipakai untuk umum.
 3. Tenaga kesehatan adalah setiap orang yang memiliki pengetahuan dan atau keterampilan bidang kesehatan dan melakukan upaya kesehatan untuk masyarakat umum baik secara langsung maupun tidak langsung, mencakup: tenaga medis, tenaga keperawatan, tenaga kefarmasian, tenaga kesehatan masyarakat, tenaga gizi, tenaga keterampilan fisik, tenaga keteknisian medis.
 4. Bencana Alam adalah peristiwa atau serangkaian peristiwa yang mengancam dan mengganggu kehidupan / penghidupan masyarakat yang disebabkan oleh faktor alam antara lain berupa gempa bumi, tsunami, gunung meletus, banjir, kekeringan, angin topan, dan tanah longsor sehingga mengakibatkan kerugian materi maupun non-materi.
2. *Health facilities are a public facility that provide health care.*
 3. *Paramedics are those who have knowledge and or skills in health sector and make health efforts for the general public both directly and indirectly, including: medical personnel, nursing personnel, pharmacy personnel, public health personnel, nutrition workers, physical firepower ,medical technical personnel.*
 4. *Natural Disaster is an event or series of events that threaten and disrupt the lives and livelihoods caused by natural factors such as: earthquake, tsunami, volcanic eruption, flood, flash flood, drought, typhoon/ cyclone, and landslide so it can lead to result in loss of material and non-material.*

4.1 PENDIDIKAN EDUCATION

Tabel 4.1.1 Jumlah Sekolah, Guru, dan Murid Taman Kanak-Kanak (TK) di Bawah Kementerian Pendidikan, Kebudayaan, Riset, dan Teknologi Menurut Kecamatan di Kabupaten/ Kota Bantul, 2021/2022 dan 2022/2023
Number of Schools, Teachers, and Pupils in Kindergarten Under The Ministry of Education, Culture, Research, and Technology by Subdistrict in Bantul Regency/Municipality, 2021/2022 and 2022/2023

Kecamatan Subdistrict	Sekolah/Schools					
	Negeri/Public		Swasta/Private		Jumlah/Total	
	2021/2022	2022/2023	2021/2022	2022/2023	2021/2022	2022/2023
(1)	(2)	(3)	(4)	(5)	(6)	(7)
1. Srandakan	1	1	20	20	21	21
2. Sanden	-	-	25	25	25	25
3. Kretek	2	2	17	16	19	18
4. Pundong	-	-	23	22	23	22
5. Bambanglipuro	1	1	24	24	25	25
6. Pandak	1	1	36	36	37	37
7. Bantul	-	-	37	37	37	37
8. Jetis	-	-	27	27	27	27
9. Imogiri	-	-	33	33	33	33
10. Dlingo	-	-	17	17	17	17
11. Pleret	-	-	22	22	22	22
12. Piyungan	-	-	33	33	33	33
13. Banguntapan	-	-	58	58	58	58
14. Sewon	1	1	38	38	39	39
15. Kasihan	-	-	51	51	51	51
16. Pajangan	1	1	16	16	17	17
17. Sedayu	-	-	32	32	32	32
Bantul	7	6	509	462	516	468

Lanjutan Tabel/Continued Table 4.1.1

Kecamatan Subdistrict	Guru ¹ /Teachers ¹					
	Negeri/Public		Swasta/Private		Jumlah/Total	
	2021/2022	2022/2023	2021/2022	2022/2023	2021/2022	2022/2023
(1)	(8)	(9)	(10)	(11)	(12)	(13)
1. Srandakan	3	5	71	87	74	92
2. Sanden	-	-	82	85	82	85
3. Kretek	8	9	65	70	73	79
4. Pundong	-	-	67	81	67	81
5. Bambanglipuro	9	10	77	94	86	104
6. Pandak	7	9	116	143	123	152
7. Bantul	-	-	190	222	190	222
8. Jetis	-	-	110	122	110	122
9. Imogiri	-	-	127	151	127	151
10. Dlingo	-	-	65	71	65	71
11. Pleret	-	-	86	105	86	105
12. Piyungan	-	-	122	153	122	153
13. Banguntapan	-	-	247	283	247	283
14. Sewon	12	14	182	189	194	203
15. Kasihan	-	-	232	275	232	275
16. Pajangan	5	7	47	59	52	66
17. Sedayu	-	-	116	133	116	133
Bantul	44	49	2 002	2 151	2 046	2 200

Lanjutan Tabel/*Continued Table 4.1.1*

Kecamatan Subdistrict	Murid/Pupils					
	Negeri/Public		Swasta/Private		Jumlah/Total	
	2021/2022	2022/2023	2021/2022	2022/2023	2021/2022	2022/2023
(1)	(14)	(15)	(16)	(17)	(18)	(19)
1. Srandakan	52	42	667	666	719	708
2. Sanden	-	-	731	685	731	685
3. Kretek	39	41	637	643	676	684
4. Pundong	-	-	611	545	611	545
5. Bambanglipuro	72	76	751	723	823	799
6. Pandak	55	56	1 174	1 111	1 229	1 167
7. Bantul	-	-	2 040	2 143	2 040	2 143
8. Jetis	-	-	1 187	1 161	1 187	1 161
9. Imogiri	-	-	1 420	1 276	1 420	1 276
10. Dlingo	-	-	696	697	696	697
11. Pleret	-	-	882	964	882	964
12. Piyungan	-	-	1 402	1 465	1 402	1 465
13. Banguntapan	-	-	2 405	2 831	2 405	2 831
14. Sewon	119	141	1 952	2 156	2 071	2 297
15. Kasihan	-	-	2 546	2 814	2 546	2 814
16. Pajangan	54	60	533	553	587	613
17. Sedayu	-	-	1 167	1 285	1 167	1 285
Bantul	391	374	20 801	20 367	21 192	20 741

Catatan/Note: ¹ Jumlah guru termasuk kepala sekolah dan guru/*The total of teachers including headmaster and teacher*
 Sumber/Source: Kementerian Pendidikan, Kebudayaan, Riset, dan Teknologi, Data Semester Ganji/*Ministry of Education, Culture, Research, and Technology, Odd semester report data*

Tabel
Table 4.1.2

**Jumlah Sekolah, Guru, dan Murid Raudatul Athfal (RA)
di Bawah Kementerian Agama Menurut Kecamatan di
Kabupaten Bantul, 2021/2022 dan 2022/2023**
*Number of Schools, Teachers, and Pupils in Raudatul Athfal
(RA) Under The Ministry of Religious Affairs by Subdistrict in
Bantul Regency, 2021/2022 and 2022/2023*

Kecamatan Subdistrict	Sekolah/Schools		Guru/Teachers		Murid/Pupils	
	2021/2022	2022/2023	2021/2022	2022/2023	2021/2022	2022/2023
(1)	(2)	(3)	(4)	(5)	(6)	(7)
1. Srandakan	-	-	-	-	-	-
2. Sanden	1	1	3	3	17	20
3. Kretek	2	2	2	9	54	74
4. Pundong	1	1	13	12	45	51
5. Bambanglipuro	3	3	16	17	176	213
6. Pandak	1	1	9	10	103	99
7. Bantul	2	2	47	46	288	330
8. Jetis	3	3	20	22	201	210
9. Imogiri	2	2	9	10	83	84
10. Dlingo	4	4	16	17	195	196
11. Pleret	7	7	51	57	568	661
12. Piyungan	2	2	14	14	123	177
13. Banguntapan	6	6	49	51	452	539
14. Sewon	5	5	21	22	161	189
15. Kasihan	1	1	6	5	55	64
16. Pajangan	6	6	23	26	265	302
17. Sedayu	-	-	-	-	-	-
Bantul	46	46	299	321	2786	3209

Catatan/Note: Seluruh Raudatul Athfal (RA) berstatus swasta/*All Raudatul Athfal (RA) are private*
 Sumber/Source: Kementerian Agama, EMIS, Data Semester Ganjil/*Ministry of Religious Affairs, EMIS, Odd semester report data*

Tabel
Table 4.1.3

Jumlah Sekolah, Guru, dan Murid Sekolah Dasar (SD) di Bawah Kementerian Pendidikan, Kebudayaan, Riset, dan Teknologi Menurut Kecamatan di Kabupaten Bantul, 2021/2022 dan 2022/2023
Number of Schools, Teachers, and Pupils in Elementary Schools Under The Ministry of Education, Culture, Research, and Technology by Subdistrict in Bantul Regency, 2021/2022 and 2022/2023

Kecamatan Subdistrict	Sekolah/Schools					
	Negeri/Public		Swasta/Private		Jumlah/Total	
	2021/2022	2022/2023	2021/2022	2022/2023	2021/2022	2022/2023
(1)	(2)	(3)	(4)	(5)	(6)	(7)
1. Srandakan	9	9	6	6	15	15
2. Sanden	13	13	3	3	16	16
3. Kretek	13	13	2	2	15	15
4. Pundong	10	10	8	7	18	17
5. Bambanglipuro	10	10	7	7	17	17
6. Pandak	18	18	5	7	23	25
7. Bantul	17	17	10	10	27	27
8. Jetis	16	16	5	5	21	21
9. Imogiri	21	21	1	1	22	22
10. Dlingo	22	22	-	-	22	22
11. Pleret	14	14	5	5	19	19
12. Piyungan	19	19	2	2	21	21
13. Banguntapan	21	21	11	11	32	32
14. Sewon	22	22	6	6	28	28
15. Kasihan	25	25	9	9	34	34
16. Pajangan	11	11	1	1	12	12
17. Sedayu	20	20	4	4	24	24
Bantul	281	281	85	86	366	367

Lanjutan Tabel/Continued Table 4.1.3

Kecamatan Subdistrict	Guru ¹ /Teachers ¹					
	Negeri/Public		Swasta/Private		Jumlah/Total	
	2021/2022	2022/2023	2021/2022	2022/2023	2021/2022	2022/2023
(1)	(8)	(9)	(10)	(11)	(12)	(13)
1. Srandakan	108	109	53	58	161	167
2. Sanden	156	158	52	54	208	212
3. Kretek	150	156	34	35	184	191
4. Pundong	112	112	69	65	181	177
5. Bambanglipuro	131	131	94	93	225	224
6. Pandak	223	222	44	61	267	283
7. Bantul	257	255	227	230	484	485
8. Jetis	223	221	71	72	294	293
9. Imogiri	260	268	23	23	283	291
10. Dlingo	200	209	-	-	200	209
11. Pleret	190	190	51	53	241	243
12. Piyungan	222	228	26	26	248	254
13. Banguntapan	295	295	223	233	518	528
14. Sewon	331	326	99	96	430	422
15. Kasihan	336	342	132	133	468	475
16. Pajangan	127	124	7	7	134	131
17. Sedayu	235	228	53	66	288	294
Bantul	3 556	3 574	1 258	1 305	4 814	4 879

Lanjutan Tabel/Continued Table 4.1.3

Kecamatan Subdistrict	Murid/Pupils					
	Negeri/Public		Swasta/Private		Jumlah/Total	
	2021/2022	2022/2023	2021/2022	2022/2023	2021/2022	2022/2023
(1)	(14)	(15)	(16)	(17)	(18)	(19)
1. Srandakan	1 247	1 173	796	832	2 043	2 005
2. Sanden	1 752	1 648	812	832	2 564	2 480
3. Kretek	2 017	1 930	452	469	2 469	2 399
4. Pundong	1 362	1 359	855	798	2 217	2 157
5. Bambanglipuro	1 622	1 597	1 199	1 210	2 821	2 807
6. Pandak	3 077	3 026	553	666	3 630	3 692
7. Bantul	3 975	3 944	3 854	3 845	7 829	7 789
8. Jetis	3 382	3 360	1 074	1 049	4 456	4 409
9. Imogiri	3 555	3 436	424	431	3 979	3 867
10. Dlingo	2 469	2 365	-	-	2 469	2 365
11. Pleret	3 167	3 009	799	798	3 966	3 807
12. Piyungan	3 363	3 317	454	465	3 817	3 782
13. Banguntapan	4 887	4 728	3 726	3 659	8 613	8 387
14. Sewon	5 261	5 130	1 255	1 221	6 516	6 351
15. Kasihan	5 598	5 564	2 046	2 041	7 644	7 605
16. Pajangan	1 809	1 719	83	97	1 892	1 816
17. Sedayu	3 343	3 264	1 181	1 185	4 524	4 449
Bantul	51 886	50 569	19 563	19 598	71 449	70 167

Catatan/Note: ¹ Jumlah guru termasuk kepala sekolah dan guru/The total of teachers including headmaster and teacher
 Sumber/Source: Kementerian Pendidikan, Kebudayaan, Riset, dan Teknologi, data semester ganjil/Ministry of Education, Culture, Research, and Technology, odd semester report data

Tabel
Table 4.1.4

Jumlah Sekolah, Guru, dan Murid Madrasah Ibtidaiyah (MI) di Bawah Kementerian Agama Menurut Kecamatan di Kabupaten Bantul, 2021/2022 dan 2022/2023
Number of Schools, Teachers, and Pupils in Madrasah Ibtidaiyah (MI) Under The Ministry of Religious Affairs by Subdistrict in Bantul Regency, 2021/2022 and 2022/2023

Kecamatan Subdistrict	Sekolah/Schools					
	Negeri/Public		Swasta/Private		Jumlah/Total	
	2021/2022	2022/2023	2021/2022	2022/2023	2021/2022	2022/2023
(1)	(2)	(3)	(4)	(5)	(6)	(7)
1. Srandakan	-	-	2	2	2	2
2. Sanden	-	-	-	-	-	-
3. Kretek	-	-	1	1	1	1
4. Pundong	-	-	2	2	2	2
5. Bambanglipuro	-	-	2	2	2	2
6. Pandak	-	-	1	1	1	1
7. Bantul	-	-	1	1	1	1
8. Jetis	-	-	1	2	1	2
9. Imogiri	1	1	2	2	3	3
10. Dlingo	-	-	5	6	5	6
11. Pleret	1	1	3	3	4	4
12. Piyungan	-	-	2	2	2	2
13. Banguntapan	-	-	2	2	2	2
14. Sewon	-	-	6	6	6	6
15. Kasihan	-	-	2	3	2	3
16. Pajangan	1	1	3	3	4	4
17. Sedayu	-	-	-	-	-	-
Bantul	3	3	35	38	38	41

Lanjutan Tabel/*Continued Table* 4.1.4

Kecamatan Subdistrict	Guru/Teachers					
	Negeri/Public		Swasta/Private		Jumlah/Total	
	2021/2022	2022/2023	2021/2022	2022/2023	2021/2022	2022/2023
(1)	(8)	(9)	(10)	(11)	(12)	(13)
1. Srandakan	-	-	21	24	21	24
2. Sanden	-	-	-	-	-	-
3. Kretek	-	-	11	11	11	11
4. Pundong	-	-	25	28	25	28
5. Bambanglipuro	-	-	7	16	7	16
6. Pandak	-	-	12	14	12	14
7. Bantul	-	-	-	8	-	8
8. Jetis	-	-	26	33	26	33
9. Imogiri	18	19	45	43	63	62
10. Dlingo	-	-	60	63	60	63
11. Pleret	42	42	28	46	70	88
12. Piyungan	-	-	40	42	40	42
13. Banguntapan	-	-	22	26	22	26
14. Sewon	-	-	82	85	82	85
15. Kasihan	-	-	19	35	19	35
16. Pajangan	12	17	41	48	53	65
17. Sedayu	-	-	-	-	-	-
Bantul	72	78	439	522	511	600

Lanjutan Tabel/*Continued Table 4.1.4*

Kecamatan Subdistrict	Murid/Pupils					
	Negeri/Public		Swasta/Private		Jumlah/Total	
	2021/2022	2022/2023	2021/2022	2022/2023	2021/2022	2022/2023
(1)	(14)	(15)	(16)	(17)	(18)	(19)
1. Srandakan	-	-	143	157	143	157
2. Sanden	-	-	-	-	-	-
3. Kretek	-	-	123	120	123	120
4. Pundong	-	-	360	379	360	379
5. Bambanglipuro	-	-	119	136	119	136
6. Pandak	-	-	117	103	117	103
7. Bantul	-	-	-	20	-	20
8. Jetis	-	-	271	298	271	298
9. Imogiri	371	357	666	732	1 037	1 089
10. Dlingo	-	-	465	550	465	550
11. Pleret	649	653	440	523	1 089	1 176
12. Piyungan	-	-	596	655	596	655
13. Banguntapan	-	-	400	420	400	420
14. Sewon	-	-	945	1 037	945	1 037
15. Kasihan	-	-	265	349	265	349
16. Pajangan	256	307	559	570	815	877
17. Sedayu	-	-	-	-	-	-
Bantul	1 276	1 317	5 469	6 049	6 745	7 366

Sumber/Source: Kementerian Agama, EMIS, Data Semester Ganjil/Ministry of Religious Affairs, EMIS, Odd semester report data

Tabel
Table 4.1.5

Jumlah Sekolah, Guru, dan Murid Sekolah Menengah Pertama (SMP) di Bawah Kementerian Pendidikan, Kebudayaan, Riset, dan Teknologi Menurut Kecamatan di Kabupaten Bantul, 2021/2022 dan 2022/2023
Number of Schools, Teachers, and Pupils in Junior High Schools Under The Ministry of Education, Culture, Research, and Technology by Subdistrict in Bantul Regency, 2021/2022 and 2022/2023

Kecamatan Subdistrict	Sekolah/Schools					
	Negeri/Public		Swasta/Private		Jumlah/Total	
	2021/2022	2022/2023	2021/2022	2022/2023	2021/2022	2022/2023
(1)	(2)	(3)	(4)	(5)	(6)	(7)
1. Srandakan	2	2	1	1	3	3
2. Sanden	2	2	3	3	5	5
3. Kretek	2	2	2	2	4	4
4. Pundong	2	2	1	1	3	3
5. Bambanglipuro	2	2	6	6	8	8
6. Pandak	4	4	2	2	6	6
7. Bantul	3	3	7	7	10	10
8. Jetis	3	3	2	2	5	5
9. Imogiri	3	3	2	2	5	5
10. Dlingo	2	2	5	5	7	7
11. Pleret	3	3	1	1	4	4
12. Piyungan	2	2	2	2	4	4
13. Banguntapan	5	5	3	3	8	8
14. Sewon	4	4	4	4	8	8
15. Kasihan	3	3	5	5	8	8
16. Pajangan	3	3	-	-	3	3
17. Sedayu	2	2	2	2	4	4
Bantul	47	47	48	48	95	95

Lanjutan Tabel/Continued Table 4.1.5

Kecamatan Subdistrict	Guru ¹ /Teachers ¹					
	Negeri/Public		Swasta/Private		Jumlah/Total	
	2021/2022	2022/2023	2021/2022	2022/2023	2021/2022	2022/2023
(1)	(8)	(9)	(10)	(11)	(12)	(13)
1. Srandakan	64	67	7	8	71	75
2. Sanden	67	64	35	30	102	94
3. Kretek	60	65	14	16	74	81
4. Pundong	71	75	16	15	87	90
5. Bambanglipuro	78	77	74	70	152	147
6. Pandak	119	123	23	20	142	143
7. Bantul	136	131	97	88	233	219
8. Jetis	105	105	17	20	122	125
9. Imogiri	93	94	44	47	137	141
10. Dlingo	44	43	37	33	81	76
11. Pleret	114	104	29	27	143	131
12. Piyungan	73	76	44	42	117	118
13. Banguntapan	174	181	47	51	221	232
14. Sewon	129	139	80	76	209	215
15. Kasihan	80	79	99	98	179	177
16. Pajangan	91	93	-	-	91	93
17. Sedayu	68	72	24	25	92	97
Bantul	1 566	1 588	687	666	2 253	2 254

Lanjutan Tabel/*Continued Table 4.1.5*

Kecamatan Subdistrict	Murid/Pupils					
	Negeri/Public		Swasta/Private		Jumlah/Total	
	2021/2022	2022/2023	2021/2022	2022/2023	2021/2022	2022/2023
(1)	(14)	(15)	(16)	(17)	(18)	(19)
1. Srandakan	1 087	1 106	22	24	1 109	1 130
2. Sanden	1 140	1 125	162	158	1 302	1 283
3. Kretek	952	943	114	109	1 066	1 052
4. Pundong	1 191	1 195	130	107	1 321	1 302
5. Bambanglipuro	1 126	1 116	706	705	1 832	1 821
6. Pandak	1 993	1 953	201	186	2 194	2 139
7. Bantul	2 186	2 145	1 001	926	3 187	3 071
8. Jetis	1 673	1 659	74	122	1 747	1 781
9. Imogiri	1 601	1 595	648	698	2 249	2 293
10. Dlingo	764	750	157	153	921	903
11. Pleret	1 691	1 666	481	481	2 172	2 147
12. Piyungan	1 193	1 211	595	556	1 788	1 767
13. Banguntapan	2 664	2 598	630	632	3 294	3 230
14. Sewon	2 203	2 162	912	881	3 115	3 043
15. Kasihan	1 323	1 298	1 235	1 209	2 558	2 507
16. Pajangan	1 423	1 390	-	-	1 423	1 390
17. Sedayu	1 208	1 192	314	291	1 522	1 483
Bantul	25 418	25 104	7 382	7 238	32 800	32 342

Catatan/Note: ¹ Jumlah guru termasuk kepala sekolah dan guru/*The total of teachers including headmaster and teacher*
 Sumber/Source: Kementerian Pendidikan, Kebudayaan, Riset, dan Teknologi, data semester ganjil/*Ministry of Education, Culture, Research, and Technology, Basic Education Data System, odd semester report data*

Tabel
Table 4.1.6

Jumlah Sekolah, Guru, dan Murid Madrasah Tsanawiyah (MTs) di Bawah Kementerian Agama Menurut Kecamatan di Kabupaten Bantul, 2021/2022 dan 2022/2023
Number of Schools, Teachers, and Pupils in Madrasah Tsanawiyah (MTs) Under The Ministry of Religious Affairs by Subdistrict in Bantul Regency, 2021/2022 and 2022/2023

Kecamatan Subdistrict	Sekolah/Schools					
	Negeri/Public		Swasta/Private		Jumlah/Total	
	2021/2022	2022/2023	2021/2022	2022/2023	2021/2022	2022/2023
(1)	(2)	(3)	(4)	(5)	(6)	(7)
1. Srandakan	-	-	-	-	-	-
2. Sanden	-	-	2	2	2	2
3. Kretek	-	-	1	1	1	1
4. Pundong	1	1	-	-	1	1
5. Bambanglipuro	-	-	1	1	1	1
6. Pandak	-	-	2	2	2	2
7. Bantul	1	1	1	1	2	2
8. Jetis	1	1	-	-	1	1
9. Imogiri	1	1	-	-	1	1
10. Dlingo	1	1	1	1	2	2
11. Pleret	1	1	2	2	3	3
12. Piyungan	1	1	2	2	3	3
13. Banguntapan	1	1	1	1	2	2
14. Sewon	1	1	2	3	3	4
15. Kasihan	-	-	2	2	2	2
16. Pajangan	-	-	1	1	1	1
17. Sedayu	-	-	-	-	-	-
Bantul	9	9	18	19	27	28

Lanjutan Tabel/*Continued Table* 4.1.6

Kecamatan Subdistrict	Guru/Teachers					
	Negeri/Public		Swasta/Private		Jumlah/Total	
	2021/2022	2022/2023	2021/2022	2022/2023	2021/2022	2022/2023
(1)	(8)	(9)	(10)	(11)	(12)	(13)
1. Srandakan	-	-	-	-	-	-
2. Sanden	-	-	29	31	29	31
3. Kretek	-	-	7	9	7	9
4. Pundong	33	37	-	-	33	37
5. Bambanglipuro	-	-	10	9	10	9
6. Pandak	-	-	34	46	34	46
7. Bantul	50	51	13	17	63	68
8. Jetis	38	40	-	-	38	40
9. Imogiri	41	45	-	-	41	45
10. Dlingo	21	20	20	22	41	42
11. Pleret	48	45	46	46	94	91
12. Piyungan	53	51	46	52	99	103
13. Banguntapan	40	42	18	19	58	61
14. Sewon	54	47	121	124	175	171
15. Kasihan	-	-	47	45	47	45
16. Pajangan	-	-	6	11	6	11
17. Sedayu	-	-	-	-	-	-
Bantul	378	378	397	431	775	809

Lanjutan Tabel/*Continued Table 4.1.6*

Kecamatan Subdistrict	Murid/Pupils					
	Negeri/Public		Swasta/Private		Jumlah/Total	
	2021/2022	2022/2023	2021/2022	2022/2023	2021/2022	2022/2023
(1)	(14)	(15)	(16)	(17)	(18)	(19)
1. Srandakan	-	-	-	-	-	-
2. Sanden	-	-	268	312	268	312
3. Kretek	-	-	26	39	26	39
4. Pundong	358	374	-	-	358	374
5. Bambanglipuro	-	-	101	73	101	73
6. Pandak	-	-	494	640	494	640
7. Bantul	676	689	93	132	769	821
8. Jetis	490	480	-	-	490	480
9. Imogiri	477	458	-	-	477	458
10. Dlingo	162	175	193	197	355	372
11. Pleret	575	567	474	496	1 049	1 063
12. Piyungan	569	572	396	388	965	960
13. Banguntapan	445	480	184	181	629	661
14. Sewon	608	567	1 665	1 834	2 273	2 401
15. Kasihan	-	-	463	497	463	497
16. Pajangan	-	-	-	67	-	67
17. Sedayu	-	-	-	-	-	-
Bantul	4 360	4 362	4 357	4 856	8 717	9 218

Sumber/*Source*: Kementerian Agama, EMIS, Data Semester Ganjil/*Ministry of Religious Affairs, EMIS, Odd semester report data*

Tabel
Table 4.1.7

Jumlah Sekolah, Guru, dan Murid Sekolah Menengah Atas (SMA) di Bawah Kementerian Pendidikan, Kebudayaan, Riset, dan Teknologi Menurut Kecamatan di Kabupaten Bantul, 2021/2022 dan 2022/2023
Number of Schools, Teachers, and Pupils in Senior High School Under The Ministry of Education, Culture, Research, and Technology by Subdistrict in Bantul Regency, 2021/2022 and 2022/2023

Kecamatan Subdistrict	Sekolah/Schools					
	Negeri/Public		Swasta/Private		Jumlah/Total	
	2021/2022	2022/2023	2021/2022	2022/2023	2021/2022	2022/2023
(1)	(2)	(3)	(4)	(5)	(6)	(7)
1. Srandakan	1	1	-	-	1	1
2. Sanden	1	1	-	-	1	1
3. Kretek	1	1	-	-	1	1
4. Pundong	1	1	-	-	1	1
5. Bambanglipuro	1	1	1	2	2	3
6. Pandak	-	-	-	-	-	-
7. Bantul	3	3	3	3	6	6
8. Jetis	1	1	-	-	1	1
9. Imogiri	1	1	1	1	2	2
10. Dlingo	1	1	-	-	1	1
11. Pleret	1	1	1	1	2	2
12. Piyungan	1	1	1	1	2	2
13. Banguntapan	2	2	2	1	4	3
14. Sewon	1	1	3	3	4	4
15. Kasihan	1	1	3	3	4	4
16. Pajangan	1	1	-	-	1	1
17. Sedayu	1	1	3	3	4	4
Bantul	19	19	18	18	37	37

Lanjutan Tabel/*Continued Table 4.1.7*

Kecamatan Subdistrict	Guru ¹ /Teachers ¹					
	Negeri/Public		Swasta/Private		Jumlah/Total	
	2021/2022	2022/2023	2021/2022	2022/2023	2021/2022	2022/2023
(1)	(8)	(9)	(10)	(11)	(12)	(13)
1. Srandakan	29	27	-	-	29	27
2. Sanden	35	33	-	-	35	33
3. Kretek	29	29	-	-	29	29
4. Pundong	41	40	-	-	41	40
5. Bambanglipuro	45	45	16	18	61	63
6. Pandak	-	-	-	-	-	-
7. Bantul	142	141	36	40	178	181
8. Jetis	49	45	-	-	49	45
9. Imogiri	40	38	15	15	55	53
10. Dlingo	27	30	-	-	27	30
11. Pleret	32	31	6	7	38	38
12. Piyungan	35	36	9	12	44	48
13. Banguntapan	88	86	34	15	122	101
14. Sewon	60	62	44	69	104	131
15. Kasihan	49	47	28	24	77	71
16. Pajangan	30	31	-	-	30	31
17. Sedayu	58	55	54	58	112	113
Bantul	789	776	242	258	1 031	1 034

Lanjutan Tabel/*Continued Table 4.1.7*

Kecamatan Subdistrict	Murid/Pupils					
	Negeri/Public		Swasta/Private		Jumlah/Total	
	2021/2022	2022/2023	2021/2022	2022/2023	2021/2022	2022/2023
(1)	(14)	(15)	(16)	(17)	(18)	(19)
1. Srandakan	372	383	-	-	372	383
2. Sanden	641	639	-	-	641	639
3. Kretek	402	405	-	-	402	405
4. Pundong	608	629	-	-	608	629
5. Bambanglipuro	609	603	77	78	686	681
6. Pandak	-	-	-	-	-	-
7. Bantul	2 483	2 458	213	263	2 696	2 721
8. Jetis	862	858	-	-	862	858
9. Imogiri	629	638	110	136	739	774
10. Dlingo	413	449	-	-	413	449
11. Pleret	527	527	199	181	726	708
12. Piyungan	532	532	29	36	561	568
13. Banguntapan	1 475	1 477	214	41	1 689	1 518
14. Sewon	1 073	1 069	418	401	1 491	1 470
15. Kasihan	862	860	123	140	985	1 000
16. Pajangan	548	540	-	-	548	540
17. Sedayu	949	946	635	691	1 584	1 637
Bantul	12 985	13 013	2 018	1 967	15 003	14 980

Catatan/Note: ¹ Jumlah guru termasuk kepala sekolah dan guru/*The total of teachers including headmaster and teacher*
 Sumber/Source: Kementerian Pendidikan, Kebudayaan, Riset, dan Teknologi, data semester ganjil/*Ministry of Education, Culture, Research, and Technology, Basic Education Data System, odd semester report data*

Tabel
Table 4.1.8

Jumlah Sekolah, Guru, dan Murid Sekolah Menengah Kejuruan (SMK) di Bawah Kementerian Pendidikan, Kebudayaan, Riset, dan Teknologi Menurut Kecamatan di Kabupaten Bantul, 2021/2022 dan 2022/2023
Number of Schools, Teachers, and Pupils in Vocational High Schools Under The Ministry of Education, Culture, Research, and Technology by Subdistrict in Bantul Regency, 2021/2022 and 2022/2023

Kecamatan Subdistrict	Sekolah/Schools					
	Negeri/Public		Swasta/Private		Jumlah/Total	
	2021/2022	2022/2023	2021/2022	2022/2023	2021/2022	2022/2023
(1)	(2)	(3)	(4)	(5)	(6)	(7)
1. Srandakan	-	-	3	3	3	3
2. Sanden	1	1	1	1	2	2
3. Kretek	-	-	2	2	2	2
4. Pundong	1	1	-	-	1	1
5. Bambanglipuro	-	-	2	2	2	2
6. Pandak	1	1	1	1	2	2
7. Bantul	1	1	7	7	8	8
8. Jetis	-	-	2	2	2	2
9. Imogiri	-	-	2	2	2	2
10. Dlingo	1	1	1	1	2	2
11. Pleret	1	1	-	-	1	1
12. Piyungan	-	-	4	4	4	4
13. Banguntapan	-	-	2	1	2	1
14. Sewon	2	2	4	4	6	6
15. Kasihan	3	3	2	2	5	5
16. Pajangan	1	1	-	-	1	1
17. Sedayu	1	1	2	1	3	2
Bantul	13	13	35	33	48	46

Lanjutan Tabel/*Continued Table* 4.1.8

Kecamatan Subdistrict	Guru ¹ /Teachers ¹					
	Negeri/Public		Swasta/Private		Jumlah/Total	
	2021/2022	2022/2023	2021/2022	2022/2023	2021/2022	2022/2023
(1)	(8)	(9)	(10)	(11)	(12)	(13)
1. Srandakan	-	-	36	34	36	34
2. Sanden	52	44	15	15	67	59
3. Kretek	-	-	32	33	32	33
4. Pundong	64	58	-	-	64	58
5. Bambanglipuro	-	-	86	85	86	85
6. Pandak	66	63	18	17	84	80
7. Bantul	92	91	205	203	297	294
8. Jetis	-	-	31	31	31	31
9. Imogiri	-	-	77	87	77	87
10. Dlingo	38	35	13	11	51	46
11. Pleret	55	55	-	-	55	55
12. Piyungan	-	-	62	56	62	56
13. Banguntapan	-	-	20	12	20	12
14. Sewon	168	176	47	48	215	224
15. Kasihan	200	189	27	29	227	218
16. Pajangan	35	36	-	-	35	36
17. Sedayu	89	84	15	9	104	93
Bantul	859	831	684	670	1 543	1 501

Lanjutan Tabel/*Continued Table 4.1.8*

Kecamatan Subdistrict	Murid/Pupils					
	Negeri/Public		Swasta/Private		Jumlah/Total	
	2021/2022	2022/2023	2021/2022	2022/2023	2021/2022	2022/2023
(1)	(14)	(15)	(16)	(17)	(18)	(19)
1. Srandakan	-	-	129	123	129	123
2. Sanden	324	401	151	154	475	555
3. Kretek	-	-	174	173	174	173
4. Pundong	848	829	-	-	848	829
5. Bambanglipuro	-	-	1 249	1 019	1 249	1 019
6. Pandak	1 211	970	153	153	1 364	1 123
7. Bantul	2 278	1 712	2 591	2 356	4 869	4 068
8. Jetis	-	-	337	255	337	255
9. Imogiri	-	-	1 841	1 390	1 841	1 390
10. Dlingo	568	426	71	71	639	497
11. Pleret	775	803	-	-	775	803
12. Piyungan	-	-	398	394	398	394
13. Banguntapan	-	-	167	156	167	156
14. Sewon	3 410	2 913	295	298	3 705	3 211
15. Kasihan	2 828	2 205	248	264	3 076	2 469
16. Pajangan	509	520	-	-	509	520
17. Sedayu	1 393	1 362	14	6	1 407	1 368
Bantul	14 144	12 141	7 818	6 812	21 962	18 953

Catatan/Note: ¹ Guru yang mengajar di 2 sekolah atau lebih dihitung di masing-masing sekolah. Jumlah guru termasuk kepala sekolah dan guru/*The teacher who taught in two schools or more counted in every school. The total of teachers including headmaster and teacher*

Sumber/Source: Kementerian Pendidikan, Kebudayaan, Riset, dan Teknologi, data semester ganjil/*Ministry of Education, Culture, Research, and Technology, Basic Education Data System, odd semester report data*

Tabel
Table 4.1.9

**Jumlah Sekolah, Guru, dan Murid Madrasah Aliyah (MA)
di Bawah Kementerian Agama Menurut Kecamatan di
Kabupaten Bantul, 2021/2022 dan 2022/2023**
*Number of Schools, Teachers, and Pupils in Madrasah Aliyah
(MA) Under the Ministry of Religious Affairs by Subdistrict in
Bantul Regency, 2021/2022 and 2022/2023*

Kecamatan Subdistrict	Sekolah/Schools					
	Negeri/Public		Swasta/Private		Jumlah/Total	
	2021/2022	2022/2023	2021/2022	2022/2023	2021/2022	2022/2023
(1)	(2)	(3)	(4)	(5)	(6)	(7)
1. Srandakan	-	-	-	-	-	-
2. Sanden	-	-	-	1	-	1
3. Kretek	-	-	-	1	-	1
4. Pundong	-	-	-	-	-	-
5. Bambanglipuro	-	-	1	1	1	1
6. Pandak	-	-	1	1	1	1
7. Bantul	2	2	-	-	2	2
8. Jetis	-	-	-	-	-	-
9. Imogiri	-	-	1	1	1	1
10. Dlingo	-	-	-	-	-	-
11. Pleret	1	1	1	2	2	3
12. Piyungan	-	-	2	2	2	2
13. Banguntapan	1	1	3	3	4	4
14. Sewon	-	-	2	2	2	2
15. Kasihan	-	-	1	-	1	-
16. Pajangan	-	-	1	1	1	1
17. Sedayu	-	-	-	-	-	-
Bantul	4	4	13	15	17	19

Lanjutan Tabel/Continued Table 4.1.9

Kecamatan Subdistrict	Guru/Teachers					
	Negeri/Public		Swasta/Private		Jumlah/Total	
	2021/2022	2022/2023	2021/2022	2022/2023	2021/2022	2022/2023
(1)	(8)	(9)	(10)	(11)	(12)	(13)
1. Srandakan	-	-	-	-	-	-
2. Sanden	-	-	-	19	-	19
3. Kretek	-	-	-	3	-	3
4. Pundong	-	-	-	-	-	-
5. Bambanglipuro	-	-	11	13	11	13
6. Pandak	-	-	10	14	10	14
7. Bantul	132	134	-	-	132	134
8. Jetis	-	-	-	-	-	-
9. Imogiri	-	-	17	18	17	18
10. Dlingo	-	-	-	-	-	-
11. Pleret	63	65	8	26	71	91
12. Piyungan	-	-	38	46	38	46
13. Banguntapan	39	40	53	74	92	114
14. Sewon	-	-	88	124	88	124
15. Kasihan	-	-	15	-	15	-
16. Pajangan	-	-	26	34	26	34
17. Sedayu	-	-	-	-	-	-
Bantul	234	239	266	371	500	610

Lanjutan Tabel/*Continued Table 4.1.9*

Kecamatan Subdistrict	Murid/Pupils					
	Negeri/Public		Swasta/Private		Jumlah/Total	
	2021/2022	2022/2023	2021/2022	2022/2023	2021/2022	2022/2023
(1)	(14)	(15)	(16)	(17)	(18)	(19)
1. Srandakan	-	-	-	-	-	-
2. Sanden	-	-	-	195	-	195
3. Kretek	-	-	-	4	-	4
4. Pundong	-	-	-	-	-	-
5. Bambanglipuro	-	-	33	45	33	45
6. Pandak	-	-	52	91	52	91
7. Bantul	1 043	1 182	-	-	1 043	1 182
8. Jetis	-	-	-	-	-	-
9. Imogiri	-	-	23	17	23	17
10. Dlingo	-	-	-	-	-	-
11. Pleret	723	708	60	100	783	808
12. Piyungan	-	-	1 016	1 044	1 016	1 044
13. Banguntapan	396	428	305	302	701	730
14. Sewon	-	-	1 761	1 807	1 761	1 807
15. Kasihan	-	-	140	-	140	-
16. Pajangan	-	-	261	276	261	276
17. Sedayu	-	-	-	-	-	-
Bantul	2 162	2 318	3 651	3 881	5 813	6 199

Sumber/*Source*: Kementerian Agama, EMIS, Data Semester Ganjil/*Ministry of Religious Affairs, EMIS, Odd semester report data*

Tabel
Table 4.1.10

Jumlah Desa¹/Kelurahan yang Memiliki Fasilitas Sekolah Menurut Kecamatan dan Tingkat Pendidikan di Kabupaten Bantul, 2019–2021
Number of Villages¹/Kelurahan Having Educational Facilities by Subdistrict and Educational Level in Bantul Regency, 2019–2021

Kecamatan Subdistrict	SD Primary School		
	2019	2020	2021
(1)	(2)	(3)	(4)
1. Srandakan	2	2	2
2. Sanden	4	4	4
3. Kretek	5	5	5
4. Pundong	3	3	3
5. Bambanglipuro	3	3	3
6. Pandak	4	4	4
7. Bantul	5	5	5
8. Jetis	4	4	4
9. Imogiri	8	8	8
10. Dlingo	6	6	6
11. Pleret	5	5	5
12. Piyungan	3	3	3
13. Banguntapan	8	8	8
14. Sewon	4	4	4
15. Kasihan	4	4	4
16. Pajangan	3	3	3
17. Sedayu	4	4	4
Bantul	75	75	75

Lanjutan Tabel/*Continued Table* 4.1.10

Kecamatan Subdistrict	SMP Junior High School		
	2019	2020	2021
(1)	(5)	(6)	(7)
1. Srandakan	2	2	2
2. Sanden	3	3	3
3. Kretek	2	2	3
4. Pundong	3	3	3
5. Bambanglipuro	3	3	3
6. Pandak	3	3	3
7. Bantul	4	4	4
8. Jetis	3	3	3
9. Imogiri	5	5	5
10. Dlingo	6	6	6
11. Pleret	4	4	4
12. Piyungan	3	3	3
13. Banguntapan	7	7	7
14. Sewon	4	4	4
15. Kasihan	4	4	4
16. Pajangan	2	2	2
17. Sedayu	3	3	3
Bantul	61	61	62

Lanjutan Tabel/Continued Table 4.1.10

Kecamatan Subdistrict	SMA Senior High School		
	2019	2020	2021
(1)	(8)	(9)	(10)
1. Srandakan	1	1	1
2. Sanden	1	1	1
3. Kretek	1	1	2
4. Pundong	1	1	1
5. Bambanglipuro	2	2	2
6. Pandak	-	-	1
7. Bantul	5	5	5
8. Jetis	1	1	1
9. Imogiri	2	2	2
10. Dlingo	1	1	1
11. Pleret	2	2	2
12. Piyungan	2	2	2
13. Banguntapan	3	3	3
14. Sewon	3	3	3
15. Kasihan	3	3	3
16. Pajangan	1	1	1
17. Sedayu	2	2	2
Bantul	31	31	33

Lanjutan Tabel/*Continued Table* 4.1.10

Kecamatan Subdistrict	SMK Vocational School		
	2019	2020	2021
(1)	(11)	(12)	(13)
1. Srandakan	1	2	2
2. Sanden	2	2	2
3. Kretek	1	1	1
4. Pundong	1	1	1
5. Bambanglipuro	2	2	2
6. Pandak	2	2	2
7. Bantul	3	3	3
8. Jetis	2	2	2
9. Imogiri	2	2	2
10. Dlingo	2	2	2
11. Pleret	1	1	1
12. Piyungan	1	1	1
13. Banguntapan	3	3	2
14. Sewon	3	3	3
15. Kasihan	2	2	2
16. Pajangan	1	1	1
17. Sedayu	2	2	2
Bantul	31	32	31

Lanjutan Tabel/Continued Table 4.1.10

Kecamatan Subdistrict	Perguruan Tinggi University		
	2019	2020	2021
(1)	(14)	(15)	(16)
1. Srandakan	-	-	-
2. Sanden	-	-	-
3. Kretek	-	-	-
4. Pundong	-	-	-
5. Bambanglipuro	-	-	-
6. Pandak	-	-	-
7. Bantul	3	3	3
8. Jetis	-	-	-
9. Imogiri	-	-	-
10. Dlingo	-	-	-
11. Pleret	-	-	-
12. Piyungan	1	1	1
13. Banguntapan	3	3	3
14. Sewon	3	3	3
15. Kasihan	3	3	4
16. Pajangan	-	-	-
17. Sedayu	1	1	1
Bantul	14	14	15

Catatan/Note: ¹ Desa pada tabel ini termasuk Unit Permukiman Transmigrasi (UPT) yang masih dibina oleh kementerian terkait dan nagari di Provinsi Sumatera Barat/Villages in this table include Transmigration Settlement Unit which is still fostered by the relevant ministries and the nagari in the Province of Sumatera Barat

Sumber/Source: BPS, Pendataan Potensi Desa (Podes)/ BPS-Statistics Indonesia, Village Potential Data Collection

Tabel
Table 4.1.11

Angka Partisipasi Murni (APM) dan Angka Partisipasi Kasar (APK) Menurut Jenjang Pendidikan di Kabupaten Bantul, 2021 dan 2022
Net Enrollment Rate and Gross Enrollment Ratio by Educational Level in Bantul Regency, 2021 and 2022

Jenjang Pendidikan Educational Level	Angka Partisipasi Murni (APM) Net Enrollment Rate		Angka Partisipasi Kasar (APK) Gross Enrollment Ratio	
	2021	2022	2021	2022
(1)	(2)	(3)	(4)	(5)
SD/MI/Sederajat Primary School	99,61	99,79	103,15	102,85
SMP/MTs/ Sederajat Lower Secondary School	86,85	86,20	99,22	90,30
SMA/SMK/MA/Sederajat Upper Secondary School	71,85	74,67	97,18	88,95

Sumber/Source: BPS, Survei Sosial Ekonomi Nasional (Susenas) Maret/BPS-Statistics Indonesia, National Socioeconomic Survey March

Tabel
Table 4.1.12**Persentase Penduduk Berumur 15 Tahun ke Atas yang Melek Huruf Menurut Kelompok Umur di Kabupaten Bantul, 2021 dan 2022**
Percentage of Literate People Aged 15 Years and Over by Age Group in Bantul Regency, 2021 and 2022

Kelompok Umur <i>Age Group</i>	2021	2022
(1)	(2)	(3)
15–19	100,00	100,00
20–24	100,00	100,00
25–29	100,00	99,64
30–34	100,00	100,00
35–39	100,00	99,38
40–44	100,00	99,23
45–49	100,00	100,00
50+	87,50	87,18
Jumlah/Total	95,89	95,25
15–24	100,00	99,93
15–44	100,00	99,78
15+	95,89	95,15
45+	90,22	89,66

Sumber/Source: BPS, Survei Sosial Ekonomi Nasional (Susenas) Maret/BPS-Statistics Indonesia, National Socioeconomic Survey March

Tabel
Table 4.1.13**Jumlah Perguruan Tinggi, Mahasiswa dan Tenaga Edukatif di Bawah Kementerian Riset, Teknologi dan Pendidikan Tinggi Menurut Negeri dan Swasta , 2021/2022**
Number of Universities, Students, and Lecturers Under the Ministry of Research, Technology and High Education by State of Private, 2021/2022

Kategori Category	Perguruan Tinggi University	Mahasiswa Students	Tenaga Edukatif Lecturers
(1)	(2)	(3)	(4)
1. Negeri State	1	6 954	523
2. Swasta Private	21	70 274	2 010
Bantul	22	77 228	2 533

Sumber/Source: Lembaga Layanan Pendidikan Tinggi DIY via data.bantulkab.go.id/ / Institution of College Service Region Yogyakarta via data.bantulkab.go.id

Tabel
Table 4.1.14**Nama, Jumlah Prodi, dan Jumlah Mahasiswa Perguruan Tinggi Swasta di Kabupaten Bantul Tahun Akademik 2021/2022**
Number of Student and Lecturer in the Private Collages in Bantul Regency, 2021/2022

Nama Perguruan Tinggi State College	Jumlah Prodi	Semester Genap	Semester Ganjil
(1)	(2)	(3)	(4)
1. Universitas Muhammadiyah Yogyakarta	41	24 748	27 471
2. Universitas PGRI Yogyakarta	24	6 473	6 922
3. Universitas Mercu Buana Yogyakarta	16	11 440	12 310
4. Universitas Alma Ata	19	3 869	3 950
5. Institut Teknologi Yogyakarta	7	1 434	1 606
6. Institut Teknologi Dirgantara Adisutjipto	6	1 514	1 729
7. STIKIP Catur Sakti	1	375	483
8. Universitas Teknologi Digital Indonesia	9	1 691	1 883
9. Sekolah Tinggi Ilmu Ekonomi Ykp	3	925	902
10. Sekolah Tinggi Teknologi Kedirgantaraan	6	3 976	4 532
11. Sekolah Tinggi Ilmu Kesehatan Surya Global	6	1 622	1 763
12. Sekolah Tinggi Pariwisata Ambarrukmo Yogyakarta	3	5 235	5 235
13. Sekolah Tinggi Ilmu Kesehatan Madani Yogyakarta	4	186	208
14. Sekolah Tinggi Ilmu Kesehatan Akbidyo	5	288	292
15. Sekolah Tinggi Ilmu Kesehatan Jogja	2	79	12
16. Sekolah Tinggi Ilmu Bisnis Kumala Nusa	2	306	315
17. Akademi Keperawatan YKY Yogyakarta	1	113	114
18. Akademi Analis Kesehatan Manggala Yogyakarta	2	149	153
19. Politeknik Kesehatan Ummi Khasanah	3	139	143
20. Akademi Perawatan Karya Bakti Husada Yogyakarta	1	0	74
21. Politeknik Kesehatan TNI AU Adisutjipto	3	147	149
Jumlah/Total	164	64 709	70 246

Sumber/Source: Lembaga Layanan Pendidikan Tinggi DIY via data.bantulkab.go.id/ / *Institution of College Service Region Yogyakarta via data.bantulkab.go.id*

Tabel
Table 4.1.15

**Jumlah Dosen DPK di Lingkungan Kopertis Wilayah V di
Kabupaten Bantul, 2021/2022**
*Number of Lecturer in the Private Collages in Bantul
Regency, 2021/2022*

Nama Perguruan Tinggi State College	TP	AA	L	LK	GB	Jumlah
(1)	(2)	(3)	(4)	(5)	(6)	(7)
1. Universitas Muhammadiyah Yogyakarta	-	5	17	12	2	36
2. Universitas PGRI Yogyakarta	-	1	9	5	1	16
3. Universitas Mercu Buana Yogyakarta	-	1	11	7	1	20
4. Universitas Alma Ata	-	-	-	-	-	-
5. Institut Teknologi Yogyakarta	-	1	2	1	-	4
6. Institut Teknologi Dirgantara Adisutjipto	-	-	5	1	-	6
7. STIKIP Catur Sakti	-	1	1	1	-	3
8. Universitas Teknologi Digital Indonesia	-	2	6	-	-	8
9. Sekolah Tinggi Ilmu Ekonomi Ykp	-	2	5	-	-	7
10. Sekolah Tinggi Teknologi Kedirgantaraan	-	-	-	-	-	-
11. Sekolah Tinggi Ilmu Kesehatan Surya Global	-	-	-	-	-	-
12. Sekolah Tinggi Pariwisata Ambarukmo Yogyakarta	-	-	-	1	-	1
13. Sekolah Tinggi Ilmu Kesehatan Madani Yogyakarta	-	-	-	-	-	-
14. Sekolah Tinggi Ilmu Kesehatan Akbidyo	-	1	1	1	-	3
15. Sekolah Tinggi Ilmu Kesehatan Jogja	-	-	-	-	-	-
16. Sekolah Tinggi Ilmu Bisnis Kumala Nusa	-	-	-
17. Akademi Keperawatan YKY Yogyakarta	-	-	1	-	-	1
18. Akademi Analisis Kesehatan Manggala Yogyakarta	-	-	-	-	-	-
19. Politeknik Kesehatan Ummi Khasanah	-	-	-	-	-	-
20. Akademi Perawatan Karya Bakti Husada Yogyakarta	-	-	-	-	-	-
21. Politeknik Kesehatan TNI AU Adisutjipto	-	-	-	-	-	-
Jumlah/Total	-	14	58	29	4	105

Catatan/Note: TP : Tenaga Pengajar AA : Asisten Ahli
L : Lektor LK : Lektor Kepala
GB : Guru Besar DPK : Dipekerjakan (Dosen negeri dipekerjakan pada PTS)

Sumber/Source: Lembaga Layanan Pendidikan Tinggi DIY via data.bantulkab.go.id/ Institution of College Service Region Yogyakarta via data.bantulkab.go.id

Tabel 4.1.16 Jumlah Lulusan Mahasiswa Perguruan Tinggi Swasta di Kabupaten Bantul Tahun Akademik 2021/2022
Number of graduate Student in the Private Collages in Bantul Regency, 2021/2022

Nama Perguruan Tinggi State College	Semester Genap	Semester Ganjil
(1)	(2)	(3)
1. Universitas Muhammadiyah Yogyakarta	2 209	2 877
2. Universitas PGRI Yogyakarta	446	548
3. Universitas Mercu Buana Yogyakarta	660	689
4. Universitas Alma Ata	174	277
5. Institut Teknologi Yogyakarta	126	126
6. Institut Teknologi Dirgantara Adisutjipto	134	195
7. STIKIP Catur Sakti	9	9
8. Universitas Teknologi Digital Indonesia	123	116
9. Sekolah Tinggi Ilmu Ekonomi Ykp	-	308
10. Sekolah Tinggi Teknologi Kedirgantaraan	363	637
11. Sekolah Tinggi Ilmu Kesehatan Surya Global	126	321
12. Sekolah Tinggi Pariwisata Ambarrukmo Yogyakarta	-	1 092
13. Sekolah Tinggi Ilmu Kesehatan Madani Yogyakarta	-	71
14. Sekolah Tinggi Ilmu Kesehatan Akbidyo	9	41
15. Sekolah Tinggi Ilmu Kesehatan Jogja	-	13
16. Sekolah Tinggi Ilmu Bisnis Kumala Nusa	-	86
17. Akademi Keperawatan YKY Yogyakarta	1	43
18. Akademi Analis Kesehatan Manggala Yogyakarta	-	43
19. Politeknik Kesehatan Ummi Khasanah	-	12
20. Akademi Perawatan Karya Bakti Husada Yogyakarta	2	-
21. Politeknik Kesehatan TNI AU Adisutjipto	-	49
Jumlah/Total	4 382	7 553

Sumber/Source: Lembaga Layanan Pendidikan Tinggi DIY via data.bantulkab.go.id/ Institution of College Service Region Yogyakarta via data.bantulkab.go.id

4.2 KESEHATAN HEALTH

Tabel 4.2.1 Jumlah Desa¹/Kelurahan Yang Memiliki Sarana Kesehatan Menurut Kecamatan di Kabupaten Bantul, 2019–2021
Number of Villages¹/Kelurahan Having Health Facilities by Subdistrict in Bantul Regency, 2019–2021

Kecamatan Subdistrict	Rumah Sakit Hospital		
	2019	2020	2021
(1)	(2)	(3)	(4)
1. Srandakan	1	1	-
2. Sanden	-	-	1
3. Kretek	-	-	-
4. Pundong	-	-	-
5. Bambanglipuro	1	2	2
6. Pandak	1	1	1
7. Bantul	3	3	3
8. Jetis	2	2	2
9. Imogiri	-	-	-
10. Dlingo	-	-	-
11. Pleret	1	1	1
12. Piyungan	-	-	-
13. Banguntapan	3	3	3
14. Sewon	3	3	3
15. Kasihan	1	1	-
16. Pajangan	-	-	-
17. Sedayu	-	-	-
Bantul	16	17	16

Lanjutan Tabel/*Continued Table* 4.2.1

Kecamatan <i>Subdistrict</i>	Rumah Sakit Bersalin <i>Maternity Hospital</i>		
	2019	2020	2021
(1)	(5)	(6)	(7)
1. Srandakan	-	-	-
2. Sanden	-	-	-
3. Kretek	1	-	-
4. Pundong	-	-	-
5. Bambanglipuro	-	-	-
6. Pandak	-	-	-
7. Bantul	1	-	-
8. Jetis	-	-	-
9. Imogiri	-	-	-
10. Dlingo	-	-	-
11. Pleret	-	-	-
12. Piyungan	-	-	-
13. Banguntapan	-	-	-
14. Sewon	1	-	-
15. Kasihan	1	-	1
16. Pajangan	-	-	-
17. Sedayu	-	-	-
Bantul	4	-	1

Lanjutan Tabel/*Continued Table 4.2.1*

Kecamatan <i>Subdistrict</i>	Poliklinik <i>Polyclinic</i>		
	2019	2020	2021
(1)	(8)	(9)	(10)
1. Srandakan	2	2	1
2. Sanden	-	1	1
3. Kretek	1	2	1
4. Pundong	-	-	-
5. Bambanglipuro	2	2	2
6. Pandak	2	2	2
7. Bantul	5	5	5
8. Jetis	3	3	3
9. Imogiri	2	4	2
10. Dlingo	5	5	4
11. Pleret	1	1	1
12. Piyungan	2	2	2
13. Banguntapan	5	5	5
14. Sewon	4	4	4
15. Kasihan	4	4	4
16. Pajangan	3	3	3
17. Sedayu	2	2	1
Bantul	43	47	41

Lanjutan Tabel/Continued Table 4.2.1

Kecamatan Subdistrict	Puskesmas Public Health Center		
	2019	2020	2021
(1)	(11)	(12)	(13)
1. Srandakan	1	1	1
2. Sanden	1	1	1
3. Kretek	1	1	1
4. Pundong	1	1	1
5. Bambanglipuro	1	2	1
6. Pandak	2	2	2
7. Bantul	2	2	2
8. Jetis	2	2	2
9. Imogiri	2	2	2
10. Dlingo	2	2	2
11. Pleret	2	2	1
12. Piyungan	1	1	1
13. Banguntapan	3	3	3
14. Sewon	2	2	2
15. Kasihan	3	3	2
16. Pajangan	1	1	1
17. Sedayu	2	2	2
Bantul	29	30	27

Lanjutan Tabel/*Continued Table* 4.2.1

Kecamatan <i>Subdistrict</i>	Puskesmas Pembantu <i>Subsidiary of Public Health Center</i>		
	2019	2020	2021
(1)	(14)	(15)	(16)
1. Srandakan	2	1	1
2. Sanden	3	3	3
3. Kretek	4	4	4
4. Pundong	-	-	-
5. Bambanglipuro	3	3	3
6. Pandak	2	2	2
7. Bantul	4	4	4
8. Jetis	3	3	3
9. Imogiri	5	5	3
10. Dlingo	3	3	3
11. Pleret	4	5	5
12. Piyungan	3	2	2
13. Banguntapan	4	4	4
14. Sewon	4	4	4
15. Kasihan	2	2	2
16. Pajangan	1	2	1
17. Sedayu	4	4	3
Bantul	51	51	47

Lanjutan Tabel/*Continued Table 4.2.1*

Kecamatan Subdistrict	Apotek Pharmacy		
	2019	2020	2021
(1)	(17)	(18)	(19)
1. Srandakan	2	2	1
2. Sanden	3	3	3
3. Kretek	3	3	3
4. Pundong	3	3	3
5. Bambanglipuro	2	2	2
6. Pandak	3	4	4
7. Bantul	5	5	5
8. Jetis	4	4	4
9. Imogiri	5	5	5
10. Dlingo	4	4	4
11. Pleret	4	4	4
12. Piyungan	3	3	3
13. Banguntapan	6	6	6
14. Sewon	4	4	4
15. Kasihan	4	4	4
16. Pajangan	2	2	3
17. Sedayu	3	3	3
Bantul	60	61	61

Catatan/Note: ¹ Desa pada tabel ini termasuk Unit Permukiman Transmigrasi (UPT) yang masih dibina oleh kementerian terkait dan nagari di Provinsi Sumatera Barat/Villages in this table include Transmigration Settlement Unit which is still fostered by the relevant ministries and the nagari in the Province of Sumatera Barat

Sumber/Source: BPS, Pendataan Potensi Desa (Podes)/BPS-Statistics Indonesia, Village Potential Data Collecting

Tabel
Table 4.2.2

**Jumlah Tenaga Kesehatan Menurut Kecamatan di
Kabupaten Bantul, 2022**
*Number of Health Human Resources by Subdistrict in Bantul
Regency, 2022*

Kecamatan Subdistrict	Tenaga Medis ¹ Medical Worker ¹	Psikologi Klinis Clinical Psychology	Tenaga Keperawatan Nursing Worker	Tenaga Kebidanan Midwifery Worker	Tenaga Kefarmasian Pharmaceutical Worker
(1)	(2)	(3)	(4)	(5)	(6)
1. Srandakan	5	1	19	19	...
2. Sanden	5	1	14	15	...
3. Kretek	4	-	11	14	...
4. Pundong	6	1	10	9	...
5. Bambanglipuro	4	-	14	12	...
6. Pandak	9	-	14	15	...
7. Bantul	8	-	11	13	...
8. Jetis	6	1	14	14	...
9. Imogiri	9	-	16	21	...
10. Dlingo	5	1	13	15	...
11. Pleret	6	1	11	18	...
12. Piyungan	5	1	13	10	...
13. Banguntapan	12	-	25	24	...
14. Sewon	11	-	19	19	...
15. Kasihan	7	1	22	19	...
16. Pajangan	4	-	8	8	...
17. Sedayu	7	-	18	17	...
Bantul	113	8	252	262	...

Lanjutan Tabel/*Continued Table 4.2.2*

Kecamatan <i>Subdistrict</i>	Tenaga Kesehatan Masyarakat <i>Public Health worker</i>	Tenaga Kesehatan Lingkungan <i>Enviromental Health Worker</i>	Tenaga Gizi <i>Nutritionist</i>	Tenaga Keterampilan <i>Fisik Physical Therapists</i>
(1)	(7)	(8)	(9)	(10)
1. Srandakan	1	2	3	-
2. Sanden	2	3	4	-
3. Kretek	2	3	3	-
4. Pundong	3	2	3	-
5. Bambanglipuro	1	2	2	-
6. Pandak	2	3	5	-
7. Bantul	4	2	5	-
8. Jetis	3	3	6	-
9. Imogiri	3	5	6	-
10. Dlingo	3	6	5	-
11. Pleret	2	2	2	-
12. Piyungan	1	2	2	-
13. Banguntapan	5	5	7	-
14. Sewon	4	3	6	-
15. Kasihan	2	4	5	-
16. Pajangan	1	2	2	-
17. Sedayu	3	4	5	-
Bantul	42	53	71	-

Lanjutan Tabel/*Continued Table 4.2.2*

Kecamatan <i>Subdistrict</i>	Tenaga Keteniknisan Medis <i>Medical Technicians</i>	Tenaga Teknik Biomedika <i>Biomedical Engineer</i>	Tenaga Kesehatan Tradisional <i>Traditional Health Worker</i>
(1)	(11)	(12)	(13)
1. Srandakan	-	4	-
2. Sanden	-	2	-
3. Kretek	-	3	-
4. Pundong	-	3	-
5. Bambanglipuro	-	4	-
6. Pandak	-	4	-
7. Bantul	-	4	-
8. Jetis	-	4	-
9. Imogiri	-	4	-
10. Dlingo	-	3	-
11. Pleret	-	2	-
12. Piyungan	-	3	-
13. Banguntapan	-	6	-
14. Sewon	-	6	-
15. Kasihan	-	5	-
16. Pajangan	-	3	-
17. Sedayu	-	4	-
Bantul	-	64	-

Catatan/*Note*: ¹ Tenaga medis terdiri atas dokter, dokter gigi, dokter spesialis, dan dokter gigi spesialis baik di dalam maupun di luar negeri yang diakui oleh Pemerintah RI sesuai dengan peraturan perundang-undangan (UU No. 29 Tahun 2004 tentang Praktik Kedokteran)/*Medical worker includes doctor, dentist, medical specialist, and dentist specialist at home and abroad recognized by Indonesian government in accordance with the laws and regulations (Law No. 29 year 2004 about Medical Practice)*

Sumber/*Source*: Dinas Kesehatan Kabupaten Bantul/*Health Agency of Bantul Regency*

Tabel
Table 4.2.3

Jumlah Rumah Sakit Umum, Rumah Sakit Khusus, dan Puskesmas Menurut Kecamatan di Kabupaten Bantul, 2021 dan 2022
Number of General Hospital, Specialized Hospital, and Public Health Center by Subdistrict in Bantul Regency, 2021 and 2022

Kecamatan Subdistrict	Rumah Sakit Umum General Hospital		Rumah Sakit Khusus Specialized Hospital	
	2021	2022	2021	2022
(1)	(2)	(3)	(4)	(5)
1. Srandakan	-	-	-	-
2. Sanden	-	-	-	-
3. Kretek	-	-	-	-
4. Pundong	-	-	-	-
5. Bambanglipuro	1	2	-	-
6. Pandak	1	1	-	-
7. Bantul	2	2	2	2
8. Jetis	2	2	-	-
9. Imogiri	-	-	-	-
10. Dlingo	-	-	-	-
11. Pleret	-	-	-	-
12. Piyungan	-	-	-	-
13. Banguntapan	2	2	1	1
14. Sewon	1	1	1	1
15. Kasihan	-	-	2	1
16. Pajangan	-	-	-	-
17. Sedayu	-	-	-	-
Bantul	9	10	6	5

Lanjutan Tabel/*Continued Table* 4.2.3

Kecamatan Subdistrict	Puskesmas ¹ Rawat Inap <i>Public Health Center¹ with Inpatient Care</i>		Puskesmas ¹ Non Rawat Inap <i>Public Health Center¹ without Inpatient Care</i>	
	2021	2022	2021	2022
(1)	(6)	(7)	(8)	(9)
1. Srandakan	1	1	-	-
2. Sanden	1	1	-	-
3. Kretek	1	1	-	-
4. Pundong	1	1	-	-
5. Bambanglipuro	1	1	-	-
6. Pandak	1	1	1	1
7. Bantul	-	-	2	2
8. Jetis	1	1	1	1
9. Imogiri	1	1	1	1
10. Dlingo	1	1	1	1
11. Pleret	1	1	-	-
12. Piyungan	1	1	-	-
13. Banguntapan	1	1	2	2
14. Sewon	1	1	1	1
15. Kasihan	1	1	1	1
16. Pajangan	1	1	-	-
17. Sedayu	1	1	1	1
Bantul	16	16	11	11

Lanjutan Tabel/*Continued Table 4.2.3*

Kecamatan Subdistrict	Klinik Pratama Primary Clinic		Posyandu Integrated Health Post	
	2021	2022	2021	2022
(1)	(6)	(7)	(8)	(9)
1. Srandakan	1	1	44	44
2. Sanden	-	-	63	63
3. Kretek	2	2	53	53
4. Pundong	-	-	55	55
5. Bambanglipuro	2	2	45	45
6. Pandak	1	1	51	51
7. Bantul	-	-	62	62
8. Jetis	3	3	75	75
9. Imogiri	2	2	78	78
10. Dlingo	4	4	63	63
11. Pleret	2	2	58	58
12. Piyungan	5	5	74	74
13. Banguntapan	4	4	126	126
14. Sewon	9	9	87	87
15. Kasihan	14	14	86	86
16. Pajangan	2	2	60	60
17. Sedayu	1	1	68	68
Bantul	52	52	1 148	1 148

Catatan/Note: ¹ Puskesmas yang teregistrasi/Registered Public Health Center

Sumber/Source: Dinas Kesehatan Kabupaten Bantul/Health Agency of Bantul Regency

Tabel
Table 4.2.4**Prevalensi Jenis Penyakit per Kecamatan di Kabupaten Bantul, 2022**
Number of Patient in Public Health Centre by Kind of Diseases and Subdistrict in Bantul Regency, 2022

Kecamatan Subdistrict	TB Paru	Pneumonia Balita	DBD	Diare
(1)	(2)	(3)	(4)	(5)
1. Srandakan	10	34	9	526
2. Sanden	8	10	34	115
3. Kretek	8	11	17	123
4. Pundong	10	8	11	220
5. Bambanglipuro	8	5	28	156
6. Pandak	20	31	38	445
7. Bantul	21	55	56	1 462
8. Jetis	26	34	46	963
9. Imogiri	40	219	57	174
10. Dlingo	14	34	19	272
11. Pleret	18	19	99	416
12. Piyungan	20	75	77	1 432
13. Banguntapan	60	34	141	683
14. Sewon	45	5	97	236
15. Kasihan	36	13	148	376
16. Pajangan	13	7	36	98
17. Sedayu	18	31	44	598
Bantul	375	625	957	8 295

Sumber/Source: Dinas Kesehatan Kabupaten Bantul/Health Agency of Bantul Regency

Tabel 4.2.5 Jumlah Bayi Lahir, Bayi Berat Badan Lahir Rendah (BBLR), BBLR di rujuk, dan Bergizi Buruk Menurut Puskesmas Kerja di Kabupaten Bantul, 2022
Number of Children Born, Children of Low Birth Weight (LBW), LBW was referred, and malnutrition by Public Health Centre in Bantul Regency, 2022

Puskesmas Public Health Centre	Bayi Lahir Children Born	BBLR Born Weight Less		Diare
		Jumlah Total	Dirujuk Referred	
(1)	(2)	(3)	(4)	(5)
1. Srandakan	319	1	1	-
2. Sanden	363	-	-	-
3. Kretek	363	2	2	-
4. Pundong	325	-	-	-
5. Bambanglipuro	365	-	-	-
6. Pandak I	287	-	-	-
7. Pandak II	230	1	1	-
8. Bantul I	341	-	-	-
9. Bantul II	370	2	2	-
10. Jetis I	420	-	-	-
11. Jetis II	265	-	-	-
12. Imogiri I	315	1	1	-
13. Imogiri II	402	-	-	-
14. Dlingo I	202	-	-	-
15. Dlingo II	257	-	-	-
16. Pleret	619	1	1	-
17. Piyungan	667	2	2	-

Lanjutan Tabel/*Continued Table 4.2.5*

Puskesmas Public Health Centre	Bayi Lahir Children Born	BBLR <i>Born Weight Less</i>		Diare
		Jumlah Total	Dirujuk Referred	
(1)	(6)	(7)	(8)	(9)
18. Banguntapan I	612	-	-	-
19. Banguntapan II	439	-	-	-
20. Banguntapan III	584	-	-	-
21. Sewon I	584	1	1	-
22. Sewon II	565	1	1	-
23. Kasihan I	590	-	-	-
24. Kasihan II	583	-	-	-
25. Pajangan	479	-	-	-
26. Sedayu I	247	-	-	-
27. Sedayu II	273	1	1	-
Bantul	11 066	13	13	-

Sumber/*Source*: Dinas Kesehatan Kabupaten Bantul/*Health Agency of Bantul Regency*

Tabel 4.2.6 Jumlah Wanita Usia Subur Dengan Status Imunisasi TT menurut Puskesmas di Kabupaten Bantul, 2022
Number of Reproductive Age Woman by Kinds of Immunization Per Public Health Centre in Bantul Regency, 2022

Puskesmas Public Health Centre	Status Imunisasi Kinds of Immunization			
	TT 1	TT 2	TT 3	TT 4
(1)	(2)	(3)	(4)	(5)
1. Srandakan	-	1	1	234
2. Sanden	-	-	-	3
3. Kretek	-	-	1	12
4. Pundong	-	1	-	5
5. Bambanglipuro	-	-	-	12
6. Pandak I	-	-	-	5
7. Pandak II	-	3	4	35
8. Bantul I	7	2	112	33
9. Bantul II	-	1	11	9
10. Jetis I	-	1	-	42
11. Jetis II	1	4	6	118
12. Imogiri I	-	-	-	16
13. Imogiri II	-	4	-	104
14. Dlingo I	-	1	2	62
15. Dlingo II	-	-	1	9
16. Pleret	2	7	4	55
17. Piyungan	1	2	-	37

Lanjutan Tabel/*Continued Table* 4.2.6

Puskesmas Public Health Centre	Status Imunisasi Kinds of Immunization			
	TT 1	TT 2	TT 3	TT 4
(1)	(7)	(8)	(9)	(10)
18. Banguntapan I	-	1	-	17
19. Banguntapan II	-	6	-	18
20. Banguntapan III	-	39	4	303
21. Sewon I	1	4	4	9
22. Sewon II	1	17	96	100
23. Kasihan I	2	8	2	148
24. Kasihan II	1	10	10	157
25. Pajangan	-	14	1	49
26. Sedayu I	1	6	18	32
27. Sedayu II	1	7	140	54
Bantul	18	139	417	1 678

Sumber/*Source*: Dinas Kesehatan Kabupaten Bantul/*Health Agency of Bantul Regency*

Tabel
Table 4.2.7**Kunjungan K4 Menurut Puskesmas di Kabupaten Bantul, 2022**
Number of Women Pregnant Visiting K1,K4 by Public Health Centre in Bantul Regency, 2022

Puskesmas Public Health Centre	Jumlah Ibu Hamil Number of Pregnant	Melakukan Kunjunagn K1 Visite K1	Melakukan Kunjungan K4 Visite K4
(1)	(2)	(3)	(4)
1. Srandakan	380	380	291
2. Sanden	416	416	363
3. Kretek	403	403	322
4. Pundong	394	394	324
5. Bambanglipuro	496	496	344
6. Pandak I	376	376	284
7. Pandak II	291	291	230
8. Bantul I	385	385	338
9. Bantul II	488	488	368
10. Jetis I	446	446	401
11. Jetis II	305	305	241
12. Imogiri I	364	364	313
13. Imogiri II	480	480	393
14. Dlingo I	228	228	199
15. Dlingo II	277	277	215
16. Pleret	774	774	621
17. Piyungan	883	883	628

Lanjutan Tabel/*Continued Table 4.2.7*

Puskesmas Public Health Centre	Jumlah Ibu Hamil Number of Pregnant	Melakukan Kunjungan K1 Visite K1	Melakukan Kunjungan K4 Visite K4
(1)	(5)	(6)	(7)
18. Banguntapan I	732	732	604
19. Banguntapan II	545	545	374
20. Banguntapan III	469	469	410
21. Sewon I	623	623	562
22. Sewon II	733	733	568
23. Kasihan I	723	723	574
24. Kasihan II	593	593	563
25. Pajangan	526	526	462
26. Sedayu I	308	308	248
27. Sedayu II	322	322	274
Bantul	12 960	12 960	10 514

Sumber/*Source*: Dinas Kesehatan Kabupaten Bantul/*Health Agency of Bantul Regency*

4.3 AGAMA DAN SOSIAL LAINNYA RELIGION AND OTHER SOCIAL AFFAIRS

Tabel 4.3.1 Jumlah Penduduk Menurut Kecamatan dan Agama yang Dianut di Kabupaten Bantul, 2022
Population by Subdistrict and Religion in Bantul Regency, 2022

Kecamatan Subdistrict	Islam	Protestan Protestant	Katolik Catholic	Hindu	Budha Buddha	Lainnya Others
(1)	(2)	(3)	(4)	(5)	(6)	(7)
1. Srandakan	30 796	84	187	2	-	-
2. Sanden	31 604	43	195	2	-	-
3. Kretek	29 681	266	755	15	1	2
4. Pundong	34 915	541	440	-	-	-
5. Bambanglipuro	37 783	349	3 714	10	4	1
6. Pandak	50 298	365	1 539	9	1	6
7. Bantul	62 356	891	2 190	10	1	3
8. Jetis	57 787	974	436	-	-	2
9. Imogiri	63 472	236	573	-	-	-
10. Dlingo	40 179	65	11	-	-	2
11. Pleret	48 900	50	92	9	1	-
12. Piyungan	52 533	365	543	6	9	1
13. Banguntapan	107 573	3 215	3 804	483	48	4
14. Sewon	97 904	1 269	2 128	91	29	10
15. Kasihan	98 070	2 754	5 153	126	91	8
16. Pajangan	36 528	318	418	7	4	6
17. Sedayu	45 414	896	2 568	15	6	-
Bantul	925 793	12 681	24 746	785	195	45

Sumber/Source: Kementerian Agama Kabupaten Bantul / Ministry of Religious Affairs of Bantul Regency

Tabel
Table 4.3.2**Jumlah Tempat Peribadatan Menurut Kecamatan di Kabupaten Bantul, 2022**
Number of Places of Worship by Subdistrict in Bantul Regency, 2022

Kecamatan Subdistrict	Masjid Mosque	Mushola Pray Room	Gereja Protestan Protestant Church	Gereja Katholik Catholic Church	Pura Temple	Vihara
(1)	(2)	(3)	(4)	(5)	(6)	(7)
1. Srandakan	75	63	1	1	-	-
2. Sanden	94	57	-	-	-	-
3. Kretek	76	42	2	2	1	-
4. Pundong	93	13	2	1	-	-
5. Bambanglipuro	110	127	3	2	-	-
6. Pandak	95	85	3	2	-	-
7. Bantul	167	141	3	1	-	-
8. Jetis	138	124	3	-	-	-
9. Imogiri	131	61	2	1	-	-
10. Dlingo	108	112	2	-	-	-
11. Pleret	69	152	-	-	-	-
12. Piyungan	118	87	2	1	-	-
13. Banguntapan	233	141	5	1	1	-
14. Sewon	158	64	2	1	1	-
15. Kasihan	236	77	6	1	1	-
16. Pajangan	75	141	1	1	-	-
17. Sedayu	106	93	6	2	-	-
Bantul	2 082	1 580	43	17	4	-

Sumber/Source: Kementerian Agama Kabupaten Bantul /Ministry of Religious Affairs of Bantul Regency

Tabel 4.3.3 Jumlah Desa¹/Kelurahan yang Mengalami Bencana Alam² Menurut Kecamatan di Kabupaten Bantul, 2019–2021
Number of Villages¹/Kelurahan that Had Natural Disaster² by Subdistrict in Bantul Regency, 2019–2021

Kecamatan Subdistrict	Banjir/Flood		
	2019	2020	2021
(1)	(2)	(3)	(4)
1. Srandakan	-	1	1
2. Sanden	2	1	-
3. Kretek	1	1	-
4. Pundong	-	1	-
5. Bambanglipuro	-	-	-
6. Pandak	-	-	1
7. Bantul	-	-	-
8. Jetis	-	-	-
9. Imogiri	2	5	-
10. Dlingo	-	-	-
11. Pleret	4	5	2
12. Piyungan	-	-	-
13. Banguntapan	3	2	1
14. Sewon	-	-	-
15. Kasihan	3	1	-
16. Pajangan	1	1	2
17. Sedayu	1	-	-
Bantul	17	18	7

Lanjutan Tabel/*Continued Table* 4.3.3

Kecamatan <i>Subdistrict</i>	Gempa Bumi/ <i>Earthquake</i>		
	2019	2020	2021
(1)	(5)	(6)	(7)
1. Srandakan	-	-	-
2. Sanden	-	-	4
3. Kretek	-	-	-
4. Pundong	-	-	-
5. Bambanglipuro	-	-	-
6. Pandak	-	-	-
7. Bantul	-	-	-
8. Jetis	-	-	-
9. Imogiri	-	-	1
10. Dlingo	-	-	-
11. Pleret	-	-	5
12. Piyungan	-	-	3
13. Banguntapan	-	-	-
14. Sewon	-	-	-
15. Kasihan	-	1	4
16. Pajangan	-	-	-
17. Sedayu	-	-	4
Bantul	-	1	21

Lanjutan Tabel/Continued Table 4.3.3

Kecamatan Subdistrict	Tanah Longsor/Landslide		
	2019	2020	2021
(1)	(8)	(9)	(10)
1. Srandakan	-	-	-
2. Sanden	-	-	-
3. Kretek	-	-	-
4. Pundong	-	-	-
5. Bambanglipuro	-	-	-
6. Pandak	-	-	-
7. Bantul	-	-	-
8. Jetis	-	-	-
9. Imogiri	-	4	3
10. Dlingo	4	4	3
11. Pleret	2	2	3
12. Piyungan	2	2	2
13. Banguntapan	2	1	-
14. Sewon	-	-	-
15. Kasihan	-	-	1
16. Pajangan	1	1	1
17. Sedayu	1	-	1
Bantul	12	14	14

Catatan/Note: ¹ Desa pada tabel ini termasuk Unit Permukiman Transmigrasi (UPT) yang masih dibina oleh kementerian terkait dan nagari di Provinsi Sumatera Barat/Villages in this table are included in Transmigration Settlement Unit which is still fostered by the relevant ministries and the nagari in the Province of Sumatera Barat

² Kejadian dalam setahun sebelum tahun pencacahan/Occured during the last one year before the enumeration years

Sumber/Source: BPS, Pendataan Potensi Desa (Podes)/BPS-Statistics Indonesia, Village Potential Data Collecting

Tabel
Table 4.3.4**Jumlah Jamaah Haji menurut Kecamatan di Kabupaten Bantul, 2018-2022**
Number of Moslem Pilgrim by Subdistrict in Bantul Regency, 2018-2022

Kecamatan Subdistrict	2018	2019	2020	2021	2022
(1)	(2)	(3)	(4)	(5)	(6)
1. Srandakan	17	31	-	-	13
2. Sanden	47	53	-	-	16
3. Kretek	19	48	-	-	18
4. Pundong	29	29	-	-	8
5. Bambanglipuro	40	27	-	-	19
6. Pandak	35	38	-	-	24
7. Bantul	101	104	-	-	64
8. Jetis	37	69	-	-	27
9. Imogiri	54	39	-	-	32
10. Dlingo	9	11	-	-	2
11. Pleret	94	76	-	-	28
12. Piyungan	64	65	-	-	11
13. Banguntapan	155	173	-	-	66
14. Sewon	70	154	-	-	65
15. Kasihan	91	105	-	-	32
16. Pajangan	13	23	-	-	4
17. Sedayu	34	37	-	-	14
Bantul	909	1 082	-	-	443

Sumber/Source: Kementerian Agama Kabupaten Bantul / Ministry of Religious Affairs of Bantul Regency

Tabel 4.3.5 Jumlah Surat Nikah yang Dikeluarkan Menurut Kecamatan di Kabupaten Bantul, 2018-2022
Numbers of Marriage Book by Subdistricts in Bantul Regency, 2018-2021

Kecamatan Subdistrict	2018	2019	2020	2021	2022
(1)	(2)	(3)	(4)	(5)	(6)
1. Srandakan	210	225	208	208	177
2. Sanden	199	206	206	206	196
3. Kretek	186	176	176	176	185
4. Pundong	214	229	187	187	189
5. Bambanglipuro	207	245	218	218	199
6. Pandak	334	327	287	287	288
7. Bantul	399	452	411	411	391
8. Jetis	388	387	411	411	313
9. Imogiri	395	389	400	400	314
10. Dlingo	294	323	276	276	266
11. Pleret	316	288	316	316	274
12. Piyungan	308	339	318	318	314
13. Banguntapan	862	837	879	879	768
14. Sewon	685	687	664	664	683
15. Kasihan	822	811	704	704	646
16. Pajangan	222	218	262	262	192
17. Sedayu	255	321	309	309	249
Bantul	6 296	6 460	6 232	6 232	5 644

Sumber/Source: Kementerian Agama Kabupaten Bantul /Ministry of Religious Affairs of Bantul Regency

Tabel
Table 4.3.6**Jumlah Nikah, Talak, Cerai dan Rujuk di Kabupaten Bantul, 2022**
Number of Marriage, Repudiation, Divorce and Reconciliation by Month in Bantul Regency, 2022

Bulan Month	Nikah Marriage	Cerai Talak Repudiation	Cerai Gugat Separation	Rujuk Reconciliation
(1)	(2)	(3)	(4)	(5)
Januari/January	352	47	139	...
Februari/February	636	31	83	...
Maret/March	336	27	109	...
April/April	54	23	46	...
Mei/May	688	25	111	...
Juni/June	445	34	110	...
Juli/July	915	28	94	...
Agustus/August	72	32	99	...
September/September	532	37	106	...
Oktober/October	598	24	84	...
November/November	497	35	79	...
Desember/December	519	3	25	...
Bantul	5 644	346	1 085	...

Sumber/Source: Kementerian Agama Kabupaten Bantul & Pengadilan Agama Kabupaten Bantul / Ministry of Religious Affairs of Bantul Regency & Religion Court of Bantul Regency

Tabel
Table 4.3.7**Jumlah dan Persentase Perceraian menurut Faktor Perceraian di Kabupaten Bantul, 2022**
Number of Divorces by Divorce Factor in Bantul Regency, 2022

Faktor Perceraian Divorce Factor	Jumlah Total	Persentase Percentage
(1)	(2)	(3)
Zina/ <i>Adultery</i>	-	-
Mabuk/ <i>Drunk</i>	-	-
Madat/ <i>Opium</i>	1	0,07
Judi/ <i>Gambling</i>	-	-
Meninggalkan Salah Satu Pihak/ <i>Leaving One Party</i>	123	8,86
Dihukum Penjara/ <i>Sentenced to prison</i>	2	0,14
Poligami/ <i>Polygamy</i>	-	-
Penganiayaan(KDRT) / <i>Persecution</i>	5	0,36
Cacat Badan/ <i>Body Disabilities</i>	-	-
Perselisihan dan Pertengkaran Terus Menerus/ <i>Continuous Disputes and Quarrel</i>	1 230	88,62
Kawin Paksa/ <i>Forced Marriage</i>	1	0,07
Murtad/ <i>Apostate</i>	4	0,29
Ekonomi/ <i>Economy</i>	22	1,59
Lain-lain/ <i>Others</i>	-	-
Bantul	1 388	100,00

Sumber/Source: Pengadilan Agama Kabupaten Bantul /*Misnistry of Religious Affairs of Bantul Regency & Religion Court of Bantul Regency*

Tabel
Table 4.3.8

Koleksi Buku di Perpustakaan Umum Kabupaten Bantul menurut Klasifikasi Buku, Jumlah Judul dan Banyaknya Buku, 2022
Book Collection in Public Library of Bantul Regency by Classification of Books, Number of Titles and Quantities, 2022

Klasifikasi Buku <i>Classification of Books</i>	Jumlah Judul <i>Number of Titles</i>	Banyaknya Buku <i>Quantities</i>
(1)	(2)	(3)
Pengetahuan Umum / <i>General Knowledge</i>	1 987	6 419
Filsafat dan Psikologi / <i>Philosophy and Psychology</i>	2 803	8 234
Agama / <i>Religion</i>	4 896	13 749
Ilmu Sosial / <i>Social</i>	7 226	18 777
Bahasa / <i>Language</i>	1 654	5 437
Ilmu Murni / <i>Pure Science</i>	2 061	8 006
Teknologi / <i>Technology</i>	7 841	20 619
Kesenian, Olah Raga dan Hiburan / <i>Art, Sport and Entertainment</i>	2 677	8 692
Kesusasteraan / <i>Literature</i>	7 699	19 142
Geografi dan Sejarah Umum / <i>Geography and History</i>	1 909	6 277
Lain-lain / <i>Others</i>	-	-
Total/Jumlah	40 753	115 352

Sumber/Source: Dinas Perpustakaan dan Kearsipan Kabupaten Bantul/ *Public Library and Archives of Bantul Regency*

Tabel
Table 4.3.9**Banyaknya Pengunjung Perpustakaan Umum Kabupaten Bantul menurut Profesi Pengunjung per Bulan, 2022**
Number of Visitor in Public Library of Bantul Regency by Occupation of Visitor, 2022

Bulan Month	Profesi Pengunjung Occupation of Visitor				Jumlah Total
	Pelajar Student	Mahasiswa College Student	PNS Civil Servant	Lainnya Others	
(1)	(2)	(3)	(4)	(5)	(6)
Januari/January	50 687	1 466	880	2 399	55 432
Februari/February	45 118	1 624	1 564	2 260	50 566
Maret/March	73 174	1 606	3 227	3 078	81 085
April/April	64 778	1 388	3 029	2 206	71 401
Mei/May	60 636	1 278	3 448	3 738	69 100
Juni/June	64 297	1 607	3 129	2 686	71 719
Juli/July	146 755	2 777	1 679	1 437	152 648
Agustus/August	221 828	3 227	4 499	2 670	232 224
September/September	239 526	7 902	4 283	4 964	256 675
Oktober/October	15 229	968	2 410	2 655	21 262
November/November	5 604	892	2 221	1 130	9 847
Desember/December	939	1 009	465	961	3 374
Total/Jumlah	988 571	25 744	30 834	30 184	1 075 333

Sumber/Source: Dinas Perpustakaan dan Kearsipan Kabupaten Bantul/ Public Library and Archives of Bantul Regency

Tabel 4.3.10 Banyaknya Perpustakaan menurut Jenisnya di Kabupaten Bantul, 2022
Number of Library by Kind in Bantul Regency, 2022

Jenis Perpustakaan <i>Library by Kind</i>	Jumlah <i>Total</i>
(1)	(2)
Perpustakaan Daerah/Kabupaten	1
Perpustakaan Desa	75
Perpustakaan SD	365
Perpustakaan SMP	95
Perpustakaan SMA/SMK	86
Perpustakaan Khusus/Instansi	9
Perpustakaan Tempat Ibadah	56
Perpustakaan Komunitas	106
Perpustakaan Pondok Pesantren	7
Perpustakaan TK	253
Perpustakaan MI	33
Perpustakaan MTs	25
Perpustakaan MA/MAN	16
Perpustakaan PAUD	74
Perpustakaan Play Group	176
Total/Jumlah	1 377

Sumber/Source: Dinas Perpustakaan dan Kearsipan Kabupaten Bantul/ *Public Library and Archives of Bantul Regency*

Tabel
Table 4.3.11**Jumlah Organisasi Masyarakat menurut Bidang Kegiatan Politik, Keagamaan, Pendidikan, Kepemudaan, Sosial Masyarakat, dan Profesi di Kabupaten Bantul, 2022**
Number of Public Organization Registered By District in Bantul Regency, 2022

Kecamatan Subdistrict	Organisasi Politik Political Organization	Organisasi Keagamaan Religion Organization	Organisasi Pendidikan Education Organization	Organisasi Pemuda Youth Organization	Organisasi Masyarakat Public Organization	Organisasi Profesi Professional Organization
(1)	(2)	(3)	(4)	(5)	(6)	(7)
1. Srandakan	-	-	1	-	-	-
2. Sanden	1	3	2	-	6	-
3. Kretek	-	-	-	-	6	-
4. Pundong	-	1	-	-	1	-
5. Bambanglipuro	-	1	1	-	2	-
6. Pandak	-	-	-	-	8	-
7. Bantul	1	28	2	1	27	1
8. Jetis	-	-	2	-	5	-
9. Imogiri	-	-	1	-	-	-
10. Dlingo	-	-	-	-	-	1
11. Pleret	-	-	1	-	-	-
12. Piyungan	-	2	-	-	1	-
13. Banguntapan	-	-	20	-	11	-
14. Sewon	-	1	-	-	18	-
15. Kasihan	-	1	3	-	18	1
16. Pajangan	-	-	1	-	4	-
17. Sedayu	-	-	-	-	7	-
Bantul	2	37	34	1	114	3

Sumber/Source: Kantor Kesatuan Bangsa Dan Politik Kabupaten Bantul/ Office Of National And Political Unity Of Bantul Regency

Tabel
Table 4.3.12

Persebaran Pemerlu Pelayanan Kesejahteraan Sosial (PPKS) menurut Jenis dan Kecamatan di Kabupaten Bantul, 2022
Distribution of Need for Social Welfare Services (PPKS) by Types and Subdistrict in Bantul Regency, 2022

Kecamatan Subdistrict	Anak Balita Terlantar	Anak Terlantar	Anak yang Berhadapan dengan Hukum	Anak Jalanan	Korban Tindak Kekerasan
(1)	(2)	(3)	(4)	(5)	(6)
1. Srandakan	1	8	-	-	-
2. Sanden	5	94	-	-	-
3. Kretek	-	8	-	-	-
4. Pundong	-	7	-	-	-
5. Bambanglipuro	3	54	-	-	-
6. Pandak	1	15	1	-	-
7. Bantul	-	14	-	-	-
8. Jetis	1	32	1	-	-
9. Imogiri	4	98	-	-	-
10. Dlingo	2	32	-	-	-
11. Pleret	-	10	2	-	-
12. Piyungan	-	8	-	-	-
13. Banguntapan	2	80	1	-	-
14. Sewon	-	4	-	-	-
15. Kasihan	-	20	1	2	-
16. Pajangan	1	72	-	-	-
17. Sedayu	1	18	-	-	-
Bantul	21	574	6	2	-

Lanjutan Tabel/*Continued Table* 4.3.12

Kecamatan Subdistrict	Lanjut Usia Terlantar	Penyandang Cacat	Tuna Susila	Pengemis	Gelandangan
(1)	(7)	(8)	(9)	(10)	(11)
1. Srandakan	246	77	-	-	1
2. Sanden	579	295	5	4	1
3. Kretek	145	252	1	-	-
4. Pundong	146	375	-	-	-
5. Bambanglipuro	397	504	-	1	-
6. Pandak	279	626	-	2	-
7. Bantul	247	633	-	1	-
8. Jetis	376	572	-	1	-
9. Imogiri	659	721	-	5	3
10. Dlingo	398	319	-	-	-
11. Pleret	201	513	1	-	1
12. Piyungan	141	303	-	-	1
13. Banguntapan	599	663	-	4	6
14. Sewon	197	558	-	-	-
15. Kasihan	243	745	2	-	13
16. Pajangan	295	301	-	1	-
17. Sedayu	215	526	-	-	-
Bantul	5 363	7 983	9	19	26

Lanjutan Tabel/*Continued Table* 4.3.12

Kecamatan <i>Subdistrict</i>	Korban Penyalahgunaan Napza	Pekerja Migran Bermasalah Sosial	Wanita Rawan Sosial Ekonomi	Orang dengan HIV/AIDS	Keluarga Bermasalah Sosial Psikologis
(1)	(12)	(13)	(14)	(15)	(16)
1. Srandakan	2	-	100	-	30
2. Sanden	9	1	276	-	94
3. Kretek	1	2	78	-	33
4. Pundong	-	-	102	-	15
5. Bambanglipuro	4	6	198	-	30
6. Pandak	-	-	84	-	1
7. Bantul	4	-	187	-	3
8. Jetis	8	1	120	-	65
9. Imogiri	4	19	309	-	121
10. Dlingo	2	1	143	-	10
11. Pleret	-	3	70	-	39
12. Piyungan	2	-	166	-	35
13. Banguntapan	10	-	192	-	167
14. Sewon	4	6	158	-	77
15. Kasihan	3	13	246	-	76
16. Pajangan	-	-	105	-	23
17. Sedayu	7	-	133	-	63
Bantul	60	52	2 667	-	882

Lanjutan Tabel/*Continued Table* 4.3.12

Kecamatan <i>Subdistrict</i>	Keluarga Fakir Miskin	Korban Trafficking	Korban Bencana Sosial	Korban Bencana Alam	Bekas Warga Binaan Lembaga Kemasyarakatan
(1)	(17)	(18)	(19)	(20)	(21)
1. Srandakan	-	-	-	-	5
2. Sanden	-	-	-	-	-
3. Kretek	-	-	-	-	6
4. Pundong	-	-	-	-	-
5. Bambanglipuro	-	-	-	-	1
6. Pandak	-	-	-	-	1
7. Bantul	-	-	-	-	-
8. Jetis	-	-	-	-	7
9. Imogiri	-	-	-	-	6
10. Dlingo	-	-	-	-	1
11. Pleret	-	-	-	-	4
12. Piyungan	-	-	-	-	-
13. Banguntapan	-	-	-	-	4
14. Sewon	-	-	-	-	1
15. Kasihan	-	-	-	-	-
16. Pajangan	-	-	-	-	4
17. Sedayu	-	-	-	-	1
Bantul	-	-	-	-	41

Lanjutan Tabel/*Continued Table* 4.3.12

Kecamatan <i>Subdistrict</i>	Anak dengan Kedisabilitas	Anak dengan Korban Tindak Kekerasan	Anak yang Memerlukan Perlindungan Khusus	Pemulung	Korban Minoritas
(1)	(17)	(18)	(19)	(20)	(21)
1. Srandakan	4	-	-	2	-
2. Sanden	23	-	-	3	-
3. Kretek	13	-	-	3	-
4. Pundong	17	-	-		-
5. Bambanglipuro	29	-	-	5	-
6. Pandak	38	-	-		-
7. Bantul	39	-	-	2	-
8. Jetis	40	-	-	2	-
9. Imogiri	62	-	-	15	-
10. Dlingo	49	-	-	3	-
11. Pleret	19	-	-	6	-
12. Piyungan	26	-	-		-
13. Banguntapan	20	-	-	28	-
14. Sewon	42	-	-	5	-
15. Kasihan	71	-	-	14	-
16. Pajangan	23	-	-	2	-
17. Sedayu	24	-	-	4	-
Bantul	539	-	-	94	-

Sumber/*Source*: Dinas Sosial Kabupaten Bantul/*Sosial Service of Bantul Regency*

4.4 KEMISKINAN POVERTY

Tabel 4.4.1 **Garis Kemiskinan, Jumlah, dan Persentase Penduduk Miskin di Kabupaten Bantul, 2015–2022**
Poverty Line, Number, and Percentage of Poor People in Bantul Regency, 2015–2022

Tahun Year	Garis Kemiskinan (rupiah/kapita/bulan) Poverty Line (rupiah/capita/month)	Jumlah Penduduk Miskin (ribu) Number of Poor People (thousand)	Persentase Penduduk Miskin Percentage of Poor People
(1)	(2)	(3)	(4)
2015	312 514	160,15	16,33
2016	332 057	142,76	14,55
2017	347 476	139,67	14,07
2018	369 480	134,84	13,43
2019	381 538	131,15	12,92
2020	405 613	138,66	13,50
2021	418 265	146,98	14,04
2022	445 511	130,13	12,27

Sumber/Source: BPS, Survei Sosial Ekonomi Nasional Maret/BPS-Statistics Indonesia, March National Socioeconomic Survey

**Tabel
Table** 4.4.2

**Indeks Kedalaman Kemiskinan dan Indeks Keparahan
Kemiskinan di Kabupaten Bantul, 2015–2022**
*Poverty Gap Index and Poverty Severity Index in Bantul
Regency, 2015–2022*

Tahun Year	Indeks Kedalaman Kemiskinan <i>Poverty Gap Index</i>	Indeks Keparahan Kemiskinan <i>Poverty Severity Index</i>
(1)	(2)	(3)
2015	3,16	0,89
2016	2,02	0,41
2017	2,21	0,56
2018	2,17	0,46
2019	1,87	0,43
2020	1,85	0,43
2021	2,24	0,54
2022	2,11	0,50

Sumber/Source: BPS, Survei Sosial Ekonomi Nasional Maret/BPS-Statistics Indonesia, March National Socioeconomic Survey

4.5 HUKUM LAW

Tabel 4.5.1 Banyaknya Pelanggaran Lalu Lintas menurut Jenis Pelanggaran di Kabupaten Bantul, 2018-2022
Number of Traffic Offences by Kind in Bantul Regency, 2018-2022

Jenis Pelanggaran Lalu Lintas <i>Kinds of Traffic Offences</i>	2018	2019	2020	2021	2022
(1)	(2)	(3)	(4)	(5)	(6)
1. SIM/ <i>Driving License</i>	896	10 175	424	372	2 302
2. STNK/ <i>Vehicle Registration</i>	753	18 846	2 435	425	2 146
3. Tidak Menggunakan Helm/ <i>Do Not Use a Helmet</i>	6 949	8 872	3 520	1 259	2 611
4. Pelanggaran Marka Jalan/ <i>Road Marking Offences</i>	3 598	3 396	2 422	896	909
5. Rambu Lalu Lintas/ <i>Traffic Signs</i>	2 807	3 041	1 995	616	1 465
6. Pelanggaran Lainnya/ <i>Other Offences</i>	10 269	1 608	1 068	1 701	687
Jumlah/Total	25 272	30 199	11 864	5 269	10 120

Sumber/Source: Polres Kabupaten Bantul/Resort Police of Bantul Regency

Tabel
Table 4.5.2**Banyaknya Pelanggaran Lalu Lintas dan Denda yang
Masuk di Wilayah Hukum Polres Bantul per Bulan, 2022**
Number of Traffic Offences and Money Fine per Month, 2022

Bulan Month	Jumlah Pelanggaran Number of Offences	Disidangkan Settled	Denda (Rp) Money Fine (Rp)
(1)	(2)	(3)	(4)
Januari/January	326	326	30 867 000
Februari/February	510	510	43 483 000
Maret/March	487	487	50 972 000
April/April	515	515	44 650 000
Mei/May	354	354	42 631 000
Juni/June	740	740	47 372 000
Juli/July	436	436	36 505 000
Agustus/August	439	439	57 375 000
September/September	1 975	1 975	89 059 000
Oktober/October	2 024	2 024	153 120 000
November/November	499	499	88 090 000
Desember/December	1 128	1 128	174 839 000
Jumlah/Total	9 433	9 433	858 963 000

Sumber/Source: Polres Kabupaten Bantul/Resort Police of Bantul Regency

Tabel
Table 4.5.3**Banyaknya Kecelakaan Lalu Lintas, Jumlah Korban dan Kerugian Material di Wilayah Hukum Polres Bantul per Bulan, 2022**
Number of Traffic Accident, Victims and Material Damaged in Bantul Regency per Month, 2022

Bulan Month	Korban Victim			Kerugian Material (Ribu Rp) Material Damaged (Thousand Rp)
	Meninggal Dunia Death	Luka Berat Seriously Injured	Luka Ringan Slightly Injured	
(1)	(2)	(3)	(4)	(5)
Januari/January	13	-	242	81 480,0
Februari/February	27	-	239	394 550,0
Maret/March	14	-	242	72 250,0
April/April	9	-	255	90 850,0
Mei/May	12	-	264	72 350,0
Juni/June	9	-	254	63 207,0
Juli/July	12	-	259	65 900,0
Agustus/August	12	-	274	85 188,8
September/September	12	-	311	135 000,0
Oktober/October	13	-	294	76 941,0
November/November	7	-	204	75 620,0
Desember/December	13	-	220	54 855,0
Jumlah/Total	153	-	3 058	1 268 191,8

Sumber/Source: Polres Kabupaten Bantul/Resort Police of Bantul Regency

Tabel
Table 4.5.4

Banyaknya SIM Baru yang Dikeluarkan di wilayah Hukum Bantul per Bulan, 2022
Number of New Driving License Published per Month, 2022

Bulan Month	Jenis SIM Kinds of Driving License			
	A	AU	BI	BIU
(1)	(2)	(3)	(4)	(5)
Januari/January	481	-	9	3
Februari/February	364	-	6	2
Maret/March	397	-	13	1
April/April	451	-	7	1
Mei/May	440	-	13	3
Juni/June	581	-	11	2
Juli/July	531	1	10	2
Agustus/August	441	-	16	-
September/September	445	-	13	3
Oktober/October	439	-	17	1
November/November	380	-	9	3
Desember/December	467	-	12	3
Jumlah/Total	5 417	1	136	24

Lanjutan Tabel/*Continued Table 4.5.4*

Bulan Month	Jenis SIM Kinds of Driving License				Jumlah Total
	BII	BIIU	C	D	
(1)	(6)	(7)	(8)	(9)	(10)
Januari/January	2	1	981	-	1 477
Februari/February	-	-	656	-	1 028
Maret/March	1	2	686	-	1 100
April/April	2	-	729	-	1 190
Mei/May	2	2	1 131	-	1 591
Juni/June	-	-	1 280	-	1 874
Juli/July	-	8	1 446	3	2 001
Agustus/August	-	2	1 047	-	1 506
September/September	-	4	857	-	1 322
Oktober/October	-	2	1 041	1	1 501
November/November	1	1	628	-	1 022
Desember/December	-	-	902	-	1 384
Jumlah/Total	8	22	11 384	4	16 996

Sumber/Source: Polres Kabupaten Bantul/Resort Police of Bantul Regency

Tabel
Table 4.5.5

**Banyaknya SIM Perpanjangan yang Dikeluarkan di
wilayah Hukum Bantul per Bulan, 2022**
*Number of Extended Driving License Published per Month,
2022*

Bulan Month	Jenis SIM Kinds of Driving License			
	A	AU	BI	BIU
(1)	(2)	(3)	(4)	(5)
Januari/January	940	-	43	20
Februari/February	749	-	39	11
Maret/March	1 048	-	60	9
April/April	1 061	-	35	10
Mei/May	976	-	43	18
Juni/June	1 010	-	51	17
Juli/July	940	-	60	17
Agustus/August	995	-	58	14
September/September	761	-	33	20
Oktober/October	789	-	44	18
November/November	837	1	36	17
Desember/December	943	-	54	23
Jumlah/Total	11 049	1	556	194

Lanjutan Tabel/Continued Table 4.5.5

Bulan Month	Jenis SIM Kinds of Driving License				Jumlah Total
	BII	BIIU	C	D	
(1)	(6)	(7)	(8)	(9)	(10)
Januari/January	1	3	3 060	-	4 067
Februari/February	-	2	2 658	-	3 459
Maret/March	2	11	3 618	-	4 748
April/April	1	6	3 539	-	4 652
Mei/May	2	7	3 414	-	4 460
Juni/June	3	10	3 479	-	4 570
Juli/July	1	7	3 418	1	4 444
Agustus/August	4	7	3 516	-	4 594
September/September	3	6	2 825	2	3 650
Oktober/October	2	2	2 769	-	3 624
November/November	1	6	2 841	-	3 739
Desember/December	9	6	3 531	-	4 566
Jumlah/Total	29	73	38 668	3	50 573

Sumber/Source: Polres Kabupaten Bantul/Resort Police of Bantul Regency

Tabel
Table 4.5.6**Banyaknya STNK yang Dikeluarkan di Wilayah Hukum
Polres Bantul per Bulan, 2022**
Number of Vehicles License Published per Month, 2022

Bulan Month	Jenis STNK Kinds of Vehicles License			Jumlah Total
	Pendaftaran Baru New Register	Penelitian Ulang Research Return	Penggantian Replacing	
(1)	(2)	(3)	(4)	(5)
Januari/January	2 156	6 401	1 403	9 960
Februari/February	2 418	5 666	1 010	9 094
Maret/March	2 274	6 522	1 131	9 927
April/April	1 984	5 078	1 239	8 301
Mei/May	1 834	5 157	1 142	8 133
Juni/June	1 955	5 976	1 476	9 407
Juli/July	1 345	6 569	1 370	9 284
Agustus/August	1 705	7 528	1 364	10 597
September/September	2 220	7 576	1 323	11 119
Oktober/October	2 750	9 294	1 757	13 801
November/November	2 484	9 858	1 916	14 258
Desember/December	2 851	6 804	1 684	11 339
Jumlah/Total	25 976	82 429	16 815	125 220

Sumber/Source: Polres Kabupaten Bantul/Resort Police of Bantul Regency

Tabel
Table 4.5.7**Banyaknya SKCK yang Dikeluarkan di Wilayah Hukum
Polres Bantul, 2022**
**Number of Police Record Certificate Issued in The
Jurisdiction of Resort Police of Bantul Regency, 2022**

Bulan Month	Melamar Pekerjaan Applying for a Job	Melamar CPNS Applying for Civil Servant	Mendaftar TNI/POLRI Applying for Police	Sekolah Study	Lain-lain Others
(1)	(2)	(3)	(4)	(5)	(6)
Januari/January	1 256	348	781	52	415
Februari/February	501	225	105	30	250
Maret/March	1 314	389	457	64	390
April/April	985	320	267	12	339
Mei/May	645	286	157	23	380
Juni/June	1 264	364	275	34	420
Juli/July	854	329	260	37	400
Agustus/August	796	328	233	36	387
September/September	802	247	222	24	245
Oktober/October	503	221	168	38	189
November/November	861	179	124	12	186
Desember/December	1 242	386	256	26	66
Jumlah/Total	11 023	3 622	3 305	388	3 667

Sumber/Source: Polres Kabupaten Bantul/Resort Police of Bantul Regency

Tabel
Table 4.5.8**Banyaknya Perkara Tindak Pidana Umum yang Ditangani
Kejaksaan Negeri Bantul, 2022**
**Number of General Criminal Handled by State Prosecutor of
Bantul Regency, 2022**

Jenis Tindak Pidana <i>Type of General Criminal</i>	EPK	EPO	EPL	Jumlah Total
(1)	(2)	(3)	(4)	(5)
Tunggakan Perkara Tahun Lalu <i>Remaining Cases Last Year</i>	-	-	-	-
Masuk Tahun Anggaran <i>In The Year</i>	83	145	112	340
<i>Diselesaikan</i>				
a. Dilimpahkan ke Pengadilan <i>Delegated to The Court</i>	81	136	113	330
b. Dihentikan Penuntutan <i>Discontinued Prosecution</i>	-	1	-	1
Jumlah Diselesaikan/ <i>Number of Resolved</i>	81	137	113	331
Dalam Proses Persidangan/ <i>In The Trial Process</i>	81	136	113	330

Catatan/Note: EPO: Tindak Pidana terhadap Orang dan Harta Benda
EPK: Tindak Pidana terhadap Keamanan Negara dan Ketertiban Umum
EPL: Tindak Pidana Lainnya

Sumber/Source: Kejaksaan Negeri Kabupaten Bantul/*State Prosecutor of Bantul Regency*

Tabel
Table 4.5.9**Banyaknya Perkara Korupsi yang Ditangani Kejaksaan
Negeri Bantul, 2013- 2022**
**Number of Corruption Cases Handled by State Prosecutor of
Bantul Regency, 2013-2022**

Tahun Year	Penyelidikan Inquisition		Penyidikan Investigation	
	Sisa Remain	Masuk Entry	Sisa Remain	Masuk Entry
(1)	(2)	(3)	(4)	(5)
2013	4	2	4	3
2014	-	1	-	2
2015	-	3	-	1
2016	-	3	-	4
2017	1	3	-	2
2018	-	2	-	1
2019	-	2	-	2
2020	-	2	1	-
2021	-	4	1	1
2022	-	6	-	1

Lanjutan Tabel/*Continued Table* 4.5.9

Tahun Year	Penuntutan Prosecution		Upaya Hukum Remedy	Eksekusi Execution
	Sisa Remain	Masuk Entry		
(1)	(2)	(3)	(4)	(5)
2013	11	7	11	2
2014	-	9	6	11
2015	-	5	5	8
2016	-	5	1	1
2017	-	4	-	7
2018	-	3	8	8
2019	-	3	7	-
2020	-	-	4	-
2021	-	1	-	3
2022	-	2	2	4

Sumber/*Source*: Kejaksaan Negeri Kabupaten Bantul/*State Prosecutor of Bantul Regency*

Tabel 4.5.10 Jumlah Perkara dan Terdakwa yang Masuk di Pengadilan Negeri Bantul per bulan, 2022
Number of Crime Cases and Defendants Reported at The State Court of Bantul Regency per Month, 2022

Bulan Month	Pidana Biasa (Tolakan) Common		Pidana Singkat (Sumir) Summary Proceedings	
	Perkara Crime Cases	Terdakwa Defendants	Perkara Crime Cases	Terdakwa Defendants
(1)	(2)	(3)	(4)	(5)
Januari/January	32	20	-	-
Februari/February	24	40	-	-
Maret/March	19	26	-	-
April/April	19	19	-	-
Mei/May	6	7	-	-
Juni/June	20	27	-	-
Juli/July	14	21	-	-
Agustus/August	18	23	-	-
September/September	12	17	-	-
Oktober/October	21	39	-	-
November/November	12	23	-	-
Desember/December	7	8	-	-
Jumlah/Total	204	270	-	-

Lanjutan Tabel/*Continued Table* 4.5.10

Bulan <i>Month</i>	Pidana Khusus <i>Special Proceedings</i>		Pidana Cepat <i>Fast Proceedings</i>	
	Perkara <i>Crime Cases</i>	Terdakwa <i>Defendants</i>	Perkara <i>Crime Cases</i>	Terdakwa <i>Defendants</i>
(1)	(6)	(7)	(8)	(9)
Januari/ <i>January</i>	23	75	3	6
Februari/ <i>February</i>	14	48	1	2
Maret/ <i>March</i>	6	16	1	2
April/ <i>April</i>	12	57	7	20
Mei/ <i>May</i>	4	10	1	2
Juni/ <i>June</i>	16	68	1	2
Juli/ <i>July</i>	8	25	1	2
Agustus/ <i>August</i>	13	33	5	9
September/ <i>September</i>	16	46	1	2
Oktober/ <i>October</i>	22	57	-	-
November/ <i>November</i>	19	39	-	-
Desember/ <i>December</i>	15	16	-	-
Jumlah/<i>Total</i>	168	490	21	47

Lanjutan Tabel/Continued Table 4.5.10

Bulan Month	Pidana Tilang Violation Proceedings	
	Perkara Crime Cases	Terdakwa Defendants
(1)	(10)	(11)
Januari/January	373	373
Februari/February	554	554
Maret/March	498	498
April/April	585	585
Mei/May	366	366
Juni/June	772	772
Juli/July	965	965
Agustus/August	1 101	1 101
September/September	2 125	2 125
Oktober/October	2 074	2 074
November/November	1 456	1 456
Desember/December	1 236	1 236
Jumlah/Total	12 105	12 105

Catatan/Note: Data pidana khusus bergabung dengan data pidana biasa
 Tolakan=Pidana Biasa
 Sumir=Pidana Singkat
 Roll=Pidana Ringan(Tipiring/Lalin)

Sumber/Source: Pengadilan Negeri Bantul/State Court of Bantul Regency

Tabel
Table 4.5.11

**Jumlah Perkara dan Terdakwa yang Diselesaikan di
Pengadilan Negeri Bantul per bulan, 2022**
*Number of Crime Cases and Defendants Processed at The
State Court of Bantul Regency per Month, 2022*

Bulan Month	Pidana Biasa (Tolakan) Common		Pidana Singkat (Sumir) Summary Proceedings	
	Perkara Crime Cases	Terdakwa Defendants	Perkara Crime Cases	Terdakwa Defendants
(1)	(2)	(3)	(4)	(5)
Januari/January	16	36	-	-
Februari/February	5	5	-	-
Maret/March	19	26	-	-
April/April	27	37	-	-
Mei/May	4	4	-	-
Juni/June	10	17	-	-
Juli/July	17	24	-	-
Agustus/August	15	23	-	-
September/September	18	29	-	-
Oktober/October	13	14	-	-
November/November	19	31	-	-
Desember/December	17	26	-	-
Jumlah/Total	180	272	-	-

Lanjutan Tabel/Continued Table 4.5.11

Bulan Month	Pidana Khusus Special Proceedings		Pidana Cepat Fast Proceedings	
	Perkara Crime Cases	Terdakwa Defendants	Perkara Crime Cases	Terdakwa Defendants
(1)	(6)	(7)	(8)	(9)
Januari/January	15	39	3	4
Februari/February	3	5	1	1
Maret/March	9	13	1	1
April/April	7	13	7	10
Mei/May	7	14	1	1
Juni/June	13	32	1	1
Juli/July	11	20	1	1
Agustus/August	16	20	5	6
September/September	11	19	1	1
Oktober/October	18	34	-	-
November/November	17	28	-	-
Desember/December	13	25	-	-
Jumlah/Total	140	262	21	26

Lanjutan Tabel/*Continued Table* 4.5.11

Bulan Month	Pidana Tilang Violation Proceedings	
	Perkara Crime Cases	Terdakwa Defendants
(1)	(10)	(11)
Januari/January	373	373
Februari/February	554	554
Maret/March	498	498
April/April	585	585
Mei/May	366	366
Juni/June	772	772
Juli/July	965	965
Agustus/August	1 101	1 101
September/September	2 125	2 125
Oktober/October	2 074	2 074
November/November	1 456	1 456
Desember/December	1 236	1 236
Jumlah/Total	12 105	12 105

Catatan/Note: Data pidana khusus bergabung dengan data pidana biasa

Tolakan=Pidana Biasa

Sumir=Pidana Singkat

Roll=Pidana Ringan(Tipiring/Lalin)

Sumber/Source: Pengadilan Negeri Bantul/State Court of Bantul Regency

Tabel 4.5.12 **Banyaknya Narapidana Berdasarkan Keputusan Pengadilan Negeri Bantul Menurut Lama Dipenjara/ Dikurung, 2022**
Number of Prisoners Additional by Term The Prisoners and Age Group, 2022

Lama Dipenjara/Dikurung <i>Term The Prisoners</i>	Jumlah <i>Total</i>
(1)	(2)
<i>a. Seumur Hidup Sentenced for Life</i>	-
<i>b. >5 Tahun More Than 5 Years</i>	12
<i>c. 1-5 Tahun Between 1-5 Years</i>	80
<i>d. <1 Tahun Less Than 1 Years</i>	142
<i>e. Pidana Kurungan Pengganti Denda Detention in stead of Fine</i>	7
Jumlah/Total	241

Catatan/Note: Narapidana di Rutan Kabupaten Bantul adalah Narapidana laki-laki dewasa/ *Prisoners in the Bantul Regency Detention Center are adult male prisoners*

Sumber/Source: Rutan Kabupaten Bantul/*State Arresting of Bantul Regency*

Tabel
Table 4.5.13

**Banyaknya Narapidana Berdasarkan Keputusan
Pengadilan Negeri Bantul Menurut Jenis Kejahatan/
Pelanggaran, 2022**
*Number of Prisoners Additional by Kinds of Crimes/
Offences, 2022*

Jenis Kejahatan/Pelanggaran <i>Kinds of Crimes/Offences</i>	Jumlah <i>Total</i>
(1)	(2)
Kesusilaan/ <i>Prostitution</i>	1
Perjudian/ <i>Gambling</i>	20
Pembunuhan/ <i>Murder</i>	1
Penganiayaan/ <i>Torture</i>	6
Pencurian/ <i>Theft</i>	61
Perampokan/ <i>Robbery</i>	-
Penggelapan/ <i>Fraud</i>	25
Penipuan/ <i>Cheated</i>	13
Penadahan/ <i>Fence</i>	2
Korupsi/ <i>Corruption</i>	-
Narkoba/ <i>Drugs</i>	8
UU Dar. No. 12 th 1951/ <i>UU Dar. No. 12 th 1951</i>	11
Kelalaian/ <i>Negligence</i>	-
Penculikan/ <i>Kidnapping</i>	-
Ketertiban/ <i>Order</i>	11
Pemalsuan/ <i>Forgery</i>	1
Memeras/Mengancam/ <i>Blackmail/Threaten</i>	2
Perlindungan Anak/ <i>Child Protection</i>	18
Pelacuran/ <i>Prostitution</i>	-
Psikotropika/ <i>Psychotropic</i>	10
KDRT/ <i>Violence in Home</i>	2
Kesehatan/ <i>Health</i>	40
Lakalantas/ <i>Traffic Accident</i>	2
Perdagangan Anak/ <i>Child Trafficking</i>	-
Miras/ <i>Liquor</i>	-
Migas/ <i>Oil and Gas</i>	6
Perlindungan Konsumen/ <i>Customer Protection</i>	1
Jumlah/Total	241

Tabel
Table 4.5.14

Banyaknya Tambahannya Narapidana Berdasarkan Putusan Pengadilan Negeri menurut Lama Dipenjara/Dikurung per Bulan, 2022
Number of Prisoners Additional by Term of Prisoner per Month, 2022

Bulan Month	Lama Dipenjara/Dikurung Term of Prisoner			Pidana (Pengganti Denda) Detention in Stead of Fine	Jumlah Total
	Lebih dari 5 Tahun More Than 5 Years	1 - 5 Tahun Between 1 - 5 Years	< 1 Tahun Less Than 1 Years		
(1)	(2)	(3)	(4)	(4)	(5)
Januari/January	-	11	12	1	...
Februari/February	1	5	10	-	...
Maret/March	3	5	8	2	...
April/April	-	13	30	1	...
Mei/May	-	7	5	1	...
Juni/June	1	7	8	-	...
Juli/July	1	12	16	-	...
Agustus/August	1	7	16	1	...
September/September	1	10	16	-	...
Oktober/October	1	1	6	-	...
November/November	2	2	12	1	...
Desember/December	-	1	3	-	...
Jumlah/Total	11	81	142	7	59

Catatan/Note: Narapidana di Rutan Kabupaten Bantul adalah Narapidana laki-laki dewasa/ Prisoners in the Bantul Regency Detention Center are adult male prisoners

Sumber/Source: Rutan Kabupaten Bantul/State Arresting of Bantul Regency

Tabel
Table 4.5.15

Banyaknya Narapidana Berdasarkan Putusan Pengadilan Negeri menurut Jenis Kejahatan dan Lama Dipenjara/ Dikurung, 2022
Number of Prisoners Additional by Kind of Crime, Term of The Prisoner and Group of Prisoner, 2022

Jenis Kejahatan/ Pelanggaran <i>Kinds of Crimes/Offences</i>	Lama Dipenjara/Dikurung <i>Term of Prisoner</i>			Pidana (Pengganti Denda) <i>Detention in Stead of Fine</i>	Jumlah <i>Total</i>
	Lebih dari 5 Tahun <i>More Than 5 Years</i>	1 - 5 Tahun <i>Between 1 - 5 Years</i>	< 1 Tahun <i>Less Than 1 Years</i>		
(1)	(2)	(3)	(4)	(5)	(6)
Kesusilaan/ <i>Prostitution</i>	-	-	1	-	1
Perjudian/ <i>Gambling</i>	-	-	20	-	20
Pembunuhan/ <i>Murder</i>	1	-	-	-	1
Penganiayaan/ <i>Torture</i>	-	3	3	-	6
Pencurian/ <i>Theft</i>	-	23	38	-	61
Perampokan/ <i>Robbery</i>	-	-	-	-	-
Penggelapan/ <i>Fraud</i>	-	15	10	-	25
Penipuan/ <i>Cheated</i>	-	11	2	-	13
Penadahan/ <i>Fence</i>	-	-	2	-	2
Korupsi/ <i>Corruption</i>	-	-	-	-	-
Narkoba/ <i>Drugs</i>	3	5	-	-	8
UU Dar. No. 12 th 1951/ <i>UU Dar. No. 12 th 1951</i>	-	3	8	-	11
Kelalaian/ <i>Negligence</i>	-	-	-	-	-
Penculikan/ <i>Kidnapping</i>	-	-	-	-	-
Ketertiban/ <i>Order</i>	-	-	11	-	11
Pemalsuan/ <i>Forgery</i>	-	-	1	-	1
Memeras/mengancam/ <i>Blackmail/Threaten</i>	-	-	2	-	2
Perlindungan Anak/ <i>Child Protection</i>	8	6	3	1	18
Pelacuran/ <i>Prostitution</i>	-	-	-	-	-

Lanjutan Tabel/Continued Table 4.5.15

Jenis Kejahatan/ Pelanggaran <i>Kinds of Crimes/Offences</i>	Lama Dipenjara/Dikurung <i>Term of Prisoner</i>			Pidana (Pengganti Denda) <i>Detention in Stead of Fine</i>	Jumlah <i>Total</i>
	Lebih dari 5 Tahun <i>More Than 5 Years</i>	1 - 5 Tahun <i>Between 1 - 5 Years</i>	< 1 Tahun <i>Less Than 1 Years</i>		
(1)	(7)	(8)	(9)	(10)	(11)
Psikotropika/ <i>Psychotropic</i>	-	4	5	1	10
KDRT/ <i>Violence in Home</i>	-	-	2	-	2
Kesehatan/ <i>Health</i>	-	8	28	4	40
Lakalantas/ <i>Traffic Accident</i>	-	1	1	-	2
Perdagangan Anak/ <i>Child Trafficking</i>	-	-	-	-	-
Miras/ <i>Liquor</i>	-	-	-	-	-
Migas/ <i>Oil and Gas</i>	-	-	5	1	6
Perlindungan Konsumen/ <i>Customer Protection</i>	-	1	-	-	1
Jumlah/Total	12	80	142	7	241

Catatan/Note: Narapidana di Rutan Kabupaten Bantul adalah Narapidana laki-laki dewasa/ *Prisoners in the Bantul Regency Detention Center are adult male prisoners*

Sumber/Source: Rutan Kabupaten Bantul/*State Arresting of Bantul Regency*

Tabel
Table 4.5.16

**Isi Lembaga Pemasyarakatan menurut Jenis Kejahatan/
Pelanggaran, Status dalam Lembaga dan Jenis Kelamin
Pelaku Kejahatan/Pelanggaran di Kabupaten Bantul, 31
Desember 2022**
*Number of Prisoners by Kind of Crimes/Offences, Status and
Sex of Prisoners In Bantul Regency, December 31th 2022*

Jenis Kejahatan <i>Term The Prisoners</i>	Narapidana <i>Prisoners</i>	Tahanan <i>Arrested</i>
(1)	(2)	(3)
Kesusilaan/ <i>Prostitution</i>	1	-
Perjudian/ <i>Gambling</i>	-	-
Pembunuhan/ <i>Murder</i>	-	-
Penganiayaan/ <i>Torture</i>	1	-
Pencurian/ <i>Theft</i>	10	1
Perampokan/ <i>Robbery</i>	-	-
Penggelapan/ <i>Fraud</i>	2	-
Penipuan/ <i>Cheated</i>	2	-
Penadahan/ <i>Fence</i>	-	-
Korupsi/ <i>Corruption</i>	-	-
Narkoba/ <i>Drugs</i>	1	1
UU Dar. No. 12 th 1951/ <i>UU Dar. No. 12 th 1951</i>	-	-
Kelalaian/ <i>Negligence</i>	-	-
Penculikan/ <i>Kidnapping</i>	-	-
Ketertiban/ <i>Order</i>	-	13
Pemalsuan/ <i>Forgery</i>	-	-
Memeras/Mengancam/ <i>Blackmail/Threaten</i>	-	-
Perlindungan Anak/ <i>Child Protection</i>	7	-
Pelacuran/ <i>Prostitution</i>	-	-
Psikotropika/ <i>Psychotropic</i>	3	-
KDRT/ <i>Violence in Home</i>	-	-
Kesehatan/ <i>Health</i>	5	3
Lakalantas/ <i>Traffic Accident</i>	1	-
Perdagangan Anak/ <i>Child Trafficking</i>	-	-
Miras/ <i>Liquor</i>	-	-
Migas/ <i>Oil and Gas</i>	-	-
Perlindungan Konsumen/ <i>Customer Protection</i>	-	-
Jumlah/Total	33	18

Tabel 4.5.17 **Isi Lembaga Pemasyarakatan menurut Status dalam Lembaga dan Jenis Kelamin Pelaku Kejahatan/ Pelanggaran, 31 Desember 2022**
Number of Prisoners by Status and Sex of Prisoners, December 31th 2022

Status Dalam Lembaga <i>Prisoners by Status</i>	Jumlah <i>Total</i>
(1)	(2)
Narapidana/Prisoners	33
Pidana Mati/Sentenced to Death	-
Penjara Seumur Hidup/Sentenced for Life	-
Penjara >1 Tahun/More than One Year	23
Penjara 3-12 Bulan/Between 3 to 12 Month	10
Penjara < 3 Bulan/Less than 3 Month	-
Kurungan/Custody	-
Penjara untuk Lembaga Lain/Other Prisoners	-
Tahanan/Custody	18
Dalam Pemeriksaan Penyidik/Polisi/Prosecuted by Police	-
Dalam Pemeriksaan Jaksa/Prosecuted by Attorney	-
Dalam Pemeriksaan Hakim/Prosecuted by Civil Court	16
Masih dapat Berubah/Proses Banding/Has Been Prosecuted by Civil Court	-
Proses Kasasi/Kasasi Proses	2
Jumlah Titipan/Total Entrusted	-
Jumlah/Total	51

Catatan/Note: Narapidana di Rutan Kabupaten Bantul adalah Narapidana laki-laki dewasa/ Prisoners in the Bantul Regency Detention Center are adult male prisoners

Sumber/Source: Rutan Kabupaten Bantul/State Arresting of Bantul Regency

5 Pertanian, Kehutanan, Peternakan dan Perikanan

Agriculture, Forestry, Livestock, and Fishery

Produksi komoditas perkebunan didominasi oleh
Kelapa dengan produksi sebesar
11 621,00 ton

Luas lahan **Kelapa**
10 102,48 hektar



Beberapa Hasil Produksi Perikanan Budidaya

Lele	8 842 012 kg
Gurami	42 360 930 kg
Nila	46 477 500 kg



Ternak Besar

Sapi Potong
71 795 ekor

Ternak Kecil

Kambing
88 551 ekor

Unggas

Ayam Ras
Pedaging
1 122 604 ekor

Produksi tanaman sayuran semusim didominasi
Bawang Merah dengan produksi sebesar 116 188 kuintal
Produksi tanaman buah-buahan semusim didominasi
Melon dengan produksi sebesar 5 369 kuintal



PENJELASAN TEKNIS

1. Tanaman sayuran adalah tanaman sumber vitamin, garam mineral dan lain-lain yang dikonsumsi dari bagian tanaman yang berupa daun, bunga, buah, dan umbinya.
2. Tanaman buah-buahan adalah tanaman sumber vitamin, garam mineral, dan lain-lain yang dikonsumsi dari bagian tanaman yang berupa buah.
3. Tanaman biofarmaka adalah tanaman yang bermanfaat untuk obat-obatan, kosmetik, dan kesehatan yang dikonsumsi atau digunakan dari bagian-bagian tanaman seperti daun, batang, buah, umbi (rimpang) ataupun akar.
4. Tanaman hias adalah tanaman yang mempunyai nilai keindahan baik bentuk, warna daun, tajuk maupun bunganya, sering digunakan untuk penghias pekarangan dan lain sebagainya.
5. Data statistik perkebunan, peternakan dan perikanan merupakan data sekunder yang bersumber dari Dinas Pertanian dan Kehutanan Kabupaten Bantul.

TECHNICAL NOTES

1. *Vegetable plants are plants which are the sources of vitamin, mineral salt, etc, consumed from the part of the plant in the form of leaf, flower, fruit, and root.*
2. *Seasonal fruit plants are plants which are the sources of vitamin, mineral salt, etc, consumed from the part of the plant in the form of fruits.*
3. *Medicinal plants are plants which are useful for medicine. It is consumed from part of the plant such as leaf, flower, fruit, tuber, and root.*
4. *Ornamental plants are plants which have a beauty value, either in shape, colour of leaf or crown of flower, and they are often used as a yard decorator.*
5. *Data of estates crop, livestock population, and fishery are obtain from the Agriculture and Forestry Services of Bantul Regency.*

<https://bantulkab.bps.go.id>

5.1 HORTIKULTURA
HORTICULTURE

Tabel 5.1.1 Luas Panen Tanaman Sayuran Menurut Kecamatan dan Jenis Tanaman di Kabupaten Bantul (ha), 2021 dan 2022^x
Table 5.1.1 Harvested Area of Vegetables by Subdistrict and Kind of Plant in Bantul Regency (ha), 2021 and 2022^x

Kecamatan Subdistrict	Bawang Merah Shallot		Cabai Besar/TW/Teropong Chili/Big Chili	
	2021	2022 ^x	2021	2022 ^x
(1)	(2)	(3)	(4)	(5)
1. Srandakan	2	8	-	-
2. Sanden	315	321	96	83
3. Kretek	875	705	404	187
4. Pundong	9	14	-	-
5. Bambanglipuro	1	-	-	-
6. Pandak	2	2	1	-
7. Bantul	-	-	-	-
8. Jetis	5	9	-	-
9. Imogiri	428	239	-	-
10. Dlingo	2	2	-	-
11. Pleret	3	-	-	2
12. Piyungan	1	-	1	11
13. Banguntapan	-	-	-	-
14. Sewon	-	-	-	-
15. Kasihan	-	-	-	-
16. Pajangan	-	-	1	-
17. Sedayu	2	1	-	-
Bantul	1 645	1 301	503	283

Lanjutan Tabel/Continued Table 5.1.1

Kecamatan Subdistrict	Cabai Keriting Curly Chili		Cabai Rawit Chili/Cayenne Pepper	
	2021	2022*	2021	2022*
(1)	(6)	(7)	(8)	(9)
1. Srandakan	2	-	-	-
2. Sanden	3	-	4	5
3. Kretek	-	-	-	2
4. Pundong	1	-	15	8
5. Bambanglipuro	1	-	10	-
6. Pandak	1	1	3	3
7. Bantul	-	7	-	4
8. Jetis	-	2	2	3
9. Imogiri	-	51	323	460
10. Dlingo	1	2	2	3
11. Pleret	-	-	-	2
12. Piyungan	2	8	11	7
13. Banguntapan	-	-	-	-
14. Sewon	-	-	-	-
15. Kasihan	-	-	-	-
16. Pajangan	-	-	-	2
17. Sedayu	-	2	-	4
Bantul	11	73	370	503

Lanjutan Tabel/*Continued Table* 5.1.1

Kecamatan Subdistrict	Kentang Potato		Kubis Cabbage		Tomat Tomato	
	2021	2022 ^x	2021	2022 ^x	2021	2022 ^x
(1)	(10)	(11)	(12)	(13)	(14)	(15)
1. Srandakan	-	-	-	-	-	-
2. Sanden	-	-	-	-	1	-
3. Kretek	-	-	-	-	-	-
4. Pundong	-	-	-	-	-	-
5. Bambanglipuro	-	-	-	-	-	-
6. Pandak	-	-	-	-	-	-
7. Bantul	-	-	-	-	-	-
8. Jetis	-	-	-	-	-	-
9. Imogiri	-	-	-	-	-	-
10. Dlingo	-	-	-	-	-	-
11. Pleret	-	-	-	-	-	-
12. Piyungan	-	-	-	-	-	-
13. Banguntapan	-	-	-	-	-	-
14. Sewon	-	-	-	-	-	-
15. Kasihan	-	-	-	-	-	-
16. Pajangan	2	-	-	-	-	-
17. Sedayu	-	-	-	-	-	-
Bantul	2	-	-	-	1	-

Lanjutan Tabel/Continued Table 5.1.1

Kecamatan Subdistrict	Bawang Putih Garlic		Bayam Spinach		Kangkung Water Spinach	
	2021	2022 ^x	2021	2022 ^x	2021	2022 ^x
(1)	(16)	(17)	(18)	(19)	(20)	(21)
1. Srandakan	-	-	-	-	-	-
2. Sanden	-	-	-	-	3	1
3. Kretek	-	-	-	-	-	-
4. Pundong	-	-	-	-	-	-
5. Bambanglipuro	-	-	-	-	-	-
6. Pandak	-	-	-	-	-	-
7. Bantul	-	-	-	-	-	-
8. Jetis	-	-	-	-	-	-
9. Imogiri	-	-	21	5	11	2
10. Dlingo	-	-	2	2	2	-
11. Pleret	-	-	-	3	-	-
12. Piyungan	-	-	57	50	49	54
13. Banguntapan	-	-	-	-	-	-
14. Sewon	-	-	-	-	-	-
15. Kasihan	-	-	1	12	1	-
16. Pajangan	-	-	4	1	2	1
17. Sedayu	-	-	7	1	11	11
Bantul	-	-	92	74	79	69

Catatan/Note: Angka sementara/Provisional numbers

Sumber/Source: BPS, Statistik Pertanian Hortikultura SPH/ BPS-Statistics Indonesia, Agricultural Statistic for Horticulture SPH

Tabel
Table 5.1.2

Produksi Tanaman Sayuran Menurut Kecamatan dan Jenis Tanaman di Kabupaten Bantul (kuintal), 2021 dan 2022*
*Production of Vegetables by Subdistrict and Kind of Plant in Bantul Regency (quintal), 2021 and 2022**

Kecamatan Subdistrict	Bawang Merah Shallot		Cabai Besar/TW/Teropong Chili/Big Chili	
	2021	2022*	2021	2022*
(1)	(2)	(3)	(4)	(5)
1. Srandakan	12	580	-	-
2. Sanden	29 451	32 716	9 971	5 020
3. Kretek	84 247	69 574	14 996	9 784
4. Pundong	70	904	-	-
5. Bambanglipuro	100	-	-	-
6. Pandak	88	223	19	-
7. Bantul	-	-	-	-
8. Jetis	93	40	-	-
9. Imogiri	54 292	11 910	-	-
10. Dlingo	210	190	-	-
11. Pleret	240	-	-	64
12. Piyungan	16	-	88	1 946
13. Banguntapan	-	-	-	-
14. Sewon	-	-	-	-
15. Kasihan	-	-	-	-
16. Pajangan	-	-	68	-
17. Sedayu	190	52	-	-
Bantul	169 008	116 188	25 142	16 814

Lanjutan Tabel/Continued Table 5.1.2

Kecamatan Subdistrict	Cabai Keriting Curly Chili		Cabai Rawit Chili/Cayenne Pepper	
	2021	2022*	2021	2022*
(1)	(6)	(7)	(8)	(9)
1. Srandakan	66	-	-	-
2. Sanden	215	-	295	540
3. Kretek	-	-	-	15
4. Pundong	24	-	332	58
5. Bambanglipuro	90	-	600	-
6. Pandak	14	8	30	13
7. Bantul	-	1 080	-	331
8. Jetis	-	4	252	14
9. Imogiri	-	150	36 694	21 284
10. Dlingo	26	10	29	17
11. Pleret	-	-	-	40
12. Piyungan	50	872	1 225	453
13. Banguntapan	-	-	-	-
14. Sewon	-	-	-	-
15. Kasihan	-	-	-	-
16. Pajangan	-	-	-	20
17. Sedayu	-	17	-	49
Bantul	485	2 141	39 456	22 832

Lanjutan Tabel/Continued Table 5.1.2

Kecamatan Subdistrict	Kentang Potato		Kubis Cabbage		Tomat Tomato	
	2021	2022 ^x	2021	2022 ^x	2021	2022 ^x
(1)	(10)	(11)	(12)	(13)	(14)	(15)
1. Srandakan	-	-	-	-	-	-
2. Sanden	-	-	-	-	105	-
3. Kretek	-	-	-	-	-	-
4. Pundong	-	-	-	-	-	-
5. Bambanglipuro	-	-	-	-	-	-
6. Pandak	-	-	-	-	-	-
7. Bantul	-	-	-	-	-	-
8. Jetis	-	-	-	-	-	-
9. Imogiri	-	-	-	-	-	-
10. Dlingo	-	-	-	-	-	-
11. Pleret	-	-	-	-	-	-
12. Piyungan	-	-	-	-	-	-
13. Banguntapan	-	-	-	-	-	-
14. Sewon	-	-	-	-	-	-
15. Kasihan	-	-	-	-	-	-
16. Pajangan	294	-	-	-	-	-
17. Sedayu	-	-	-	-	-	-
Bantul	294	-	-	-	105	-

Lanjutan Tabel/Continued Table 5.1.2

Kecamatan Subdistrict	Bawang Putih Garlic		Bayam Spinach		Kangkung Water Spinach	
	2021	2022 ^x	2021	2022 ^x	2021	2022 ^x
(1)	(16)	(17)	(18)	(19)	(20)	(21)
1. Srandakan	-	-	-	-	-	-
2. Sanden	-	-	-	-	155	45
3. Kretek	-	-	-	-	-	-
4. Pundong	-	-	-	-	-	-
5. Bambanglipuro	-	-	-	-	-	-
6. Pandak	-	-	-	-	-	-
7. Bantul	-	-	-	-	-	-
8. Jetis	-	-	-	-	-	-
9. Imogiri	-	-	275	200	193	20
10. Dlingo	-	-	158	88	168	-
11. Pleret	-	-	-	231	-	-
12. Piyungan	-	-	1 606	1 113	9 121	5 012
13. Banguntapan	-	-	-	-	-	-
14. Sewon	-	-	-	-	-	-
15. Kasihan	-	-	50	1 000	150	-
16. Pajangan	-	-	22	25	8	20
17. Sedayu	-	-	100	1	226	36
Bantul	-	-	2 211	2 658	10 021	5 133

Catatan/Note: Angka sementara/Provisional numbers

Sumber/Source: BPS, Statistik Pertanian Hortikultura SPH/ BPS-Statistics Indonesia, Agricultural Statistic for Horticulture SPH

Tabel
Table 5.1.3

Luas Panen Tanaman Sayuran dan Buah-buahan Semusim Menurut Jenis Tanaman di Kabupaten Bantul (ha), 2019–2022

Harvested Area of Seasonal Vegetables and Fruits by Kind of Plant in Bantul Regency (ha), 2019–2022

Jenis Tanaman/Kind of Plants	2019	2020	2021	2022 ^a
(1)	(2)	(3)	(4)	(5)
Sayuran/Vegetables:				
Bawang Daun/ <i>Scallion</i>	-	-	-	-
Bawang Merah/ <i>Shallots</i>	894	864	1 645	1 301
Bawang Putih/ <i>Garlic</i>	-	-	-	-
Bayam/ <i>Spinach</i>	76	50	92	74
Buncis/ <i>string bean</i>	-	-	-	-
Cabai Rawit/ <i>Chili/Cayenne Pepper</i>	345	372	370	503
Kacang Panjang/ <i>Long Beans</i>	12	5	27	29
Kangkung/ <i>Water Spinach</i>	60	52	79	69
Kembang Kol/ <i>Cauliflower</i>	2	-	-	-
Kentang/ <i>Potato</i>	-	-	2	-
Ketimun/ <i>Cucumber</i>	4	-	13	16
Kubis/ <i>Cabbage</i>	-	-	-	-
Labu Siam/ <i>Chayote</i>	-	-	-	-
Terung/ <i>Eggplant</i>	14	14	7	24
Tomat/ <i>Tomato</i>	-	-	1	-
Wortel/ <i>Carrot</i>	-	-	-	-

Lanjutan Tabel/Continued Table 5.1.3

Jenis Tanaman/Kind of Plants	2019	2020	2021	2022*
(1)	(2)	(3)	(4)	(5)
Paprika/ Bell Pepper	-	-	-	-
Petsai/Sawi/ Chinese Cabbage/mustard green	30	32	33	28
Cabai Besar/TW/Teropong/ Chili/Big chili	503	283
Cabai Keriting / Chili/Curly Chili	11	73
Jamur Tiram/ King Oyster Mushroom	7 089	5 798
Jamur Merang/ Straw Mushroom	5 150	4 450
Jamur Lainnya/ Mushroom	156	154
Buah-buahan/Fruits:				
Melon/ Melon	110	45	73	38
Semangka/ Watermelon	-	-	4	-
Stroberi/ Strawberry	-	-	-	-

Catatan/Note: Angka sementara/Provisional numbers

Sumber/Source: BPS, Statistik Pertanian Hortikultura SPH/ BPS-Statistics Indonesia, Agricultural Statistic for Horticulture SPH

Tabel
Table 5.1.4

**Produksi Tanaman Sayuran dan Buah-buahan Semusim
Menurut Jenis Tanaman di Kabupaten Bantul (kuintal),
2019–2022**

*Production of Seasonal Vegetables and Fruits by Kind of
Plant in Bantul Regency (quintal), 2019–2022*

Jenis Tanaman/Kind of Plants	2019	2020	2021	2022*
(1)	(2)	(3)	(4)	(5)
Sayuran/Vegetables:				
Bawang Daun/ <i>Scallion</i>	-	-	-	-
Bawang Merah/ <i>Shallots</i>	90 432	91 317	169 008	116 188
Bawang Putih/ <i>Garlic</i>	-	-	-	-
Bayam/ <i>Spinach</i>	1 476	242	2 211	2 658
Buncis/ <i>string bean</i>	-	-	-	-
Cabai Rawit/ <i>Chili/Cayenne Pepper</i>	13 454	25 124	39 456	22 832
Kacang Panjang/ <i>Long Beans</i>	198	86	2 040	822
Kangkung/ <i>Water Spinach</i>	1 045	391	10 021	5 133
Kembang Kol/ <i>Cauliflower</i>	4	-	-	-
Kentang/ <i>Potato</i>	-	-	294	-
Ketimun/ <i>Cucumber</i>	4	-	4 107	472
Kubis/ <i>Cabbage</i>	-	-	-	-
Labu Siam/ <i>Chayote</i>	-	-	-	-
Terung/ <i>Eggplant</i>	156	515	907	2 841
Tomat/ <i>Tomato</i>	-	-	105	-
Wortel/ <i>Carrot</i>	-	-	-	-

Lanjutan Tabel/Continued Table 5.1.4

Jenis Tanaman/Kind of Plants	2019	2020	2021	2022*
(1)	(2)	(3)	(4)	(5)
Paprika/ Bell Pepper	-	-	-	-
Petsai/Sawi/ Chinese Cabbage/mustard green	2 794	2 391	3 026	2 862
Cabai Besar/TW/Teropong/ Chili/Big chili	25 142	16 814
Cabai Keriting / Chili/Curly Chili	485	2 141
Jamur Tiram/ King Oyster Mushroom	3 685	1 841
Jamur Merang/ Straw Mushroom	1 771	518
Jamur Lainnya/ Mushroom	89	128
Buah–buahan/Fruits:				
Melon/ Melon	2 087	1 332	15 464	5 369
Semangka/ Watermelon	-	-	200	-
Stroberi/ Strawberry	-	-	-	-

Catatan/Note: Angka sementara/Provisional numbers

Sumber/Source: BPS, Statistik Pertanian Hortikultura SPH/ BPS-Statistics Indonesia, Agricultural Statistic for Horticulture SPH

Tabel
Table 5.1.5

Luas Panen Tanaman Biofarmaka Menurut Kecamatan dan Jenis Tanaman di Kabupaten Bantul (m²), 2021 dan 2022
Harvested Area of Medicinal Plants by Subdistrict and Kind of Plant in Bantul Regency (m²), 2021 and 2022

Kecamatan Subdistrict	Jahe Ginger		Laos/Lengkuas Galanga		Kencur East Indian Galangal	
	2021	2022 ^x	2021	2022 ^x	2021	2022 ^x
(1)	(2)	(3)	(4)	(5)	(6)	(7)
1. Srandakan	-	-	-	-	-	-
2. Sanden	95	90	-	-	-	-
3. Kretek	69	-	6	-	-	-
4. Pundong	1	2 500	-	-	-	-
5. Bambanglipuro	-	-	-	-	-	-
6. Pandak	15	9	-	-	7	-
7. Bantul	560	500	-	-	95	70
8. Jetis	-	-	-	-	-	-
9. Imogiri	5 000	2 000	-	-	15 000	10 000
10. Dlingo	30 645	5 711	35 140	33 310	43 755	87 795
11. Pleret	-	-	-	-	-	-
12. Piyungan	-	1	-	-	-	-
13. Banguntapan	-	-	-	-	-	-
14. Sewon	-	25	-	-	-	-
15. Kasihan	1 000	1 500	500	500	1 500	1 500
16. Pajangan	-	-	-	-	-	-
17. Sedayu	2 800	3 050	2 000	1 200	1 900	1 000
Bantul	40 185	15 386	37 646	35 010	62 257	100 365

Lanjutan Tabel/*Continued Table* 5.1.5

Kecamatan Subdistrict	Kunyit Turmeric		Temulawak Java Turmeric		Temuireng Black Turmeric	
	2021	2022 ^x	2021	2022 ^x	2021	2022 ^x
(1)	(8)	(9)	(10)	(11)	(12)	(13)
1. Srandakan	-	-	-	-	-	-
2. Sanden	-	-	-	-	-	-
3. Kretek	7	-	38	-	132	-
4. Pundong	-	-	-	-	-	-
5. Bambanglipuro	-	-	-	-	-	-
6. Pandak	13	-	-	-	-	-
7. Bantul	-	-	40	90	-	-
8. Jetis	-	-	-	-	-	-
9. Imogiri	15 000	5 000	-	30 000	-	-
10. Dlingo	32 226	17 102	28 750	74 650	-	12 860
11. Pleret	-	-	-	-	-	-
12. Piyungan	-	1	-	-	-	2
13. Banguntapan	-	-	-	-	-	-
14. Sewon	-	-	-	-	-	-
15. Kasihan	-	-	-	-	-	-
16. Pajangan	-	-	10 000	-	10 000	-
17. Sedayu	1 700	1 500	1 500	1 500	750	750
Bantul	48 946	23 603	40 328	106 240	10 882	13 612

Catatan/Note: Angka sementara/*Provisional numbers*

Sumber/Source: BPS, Statistik Pertanian Hortikultura SPH/ *BPS-Statistics Indonesia, Agricultural Statistic for Horticulture SPH*

Tabel
Table 5.1.6**Produksi Tanaman Biofarmaka Menurut Kecamatan dan Jenis Tanaman di Kabupaten Bantul (kg), 2021 dan 2022**
Production of Medicinal Plants by Subdistrict and Kind of Plant in Bantul Regency (kg), 2021 and 2022

Kecamatan Subdistrict	Jahe Ginger		Laos/Lengkuas Galanga		Kencur East Indian Galangal	
	2021	2022 ^x	2021	2022 ^x	2021	2022 ^x
(1)	(2)	(3)	(4)	(5)	(6)	(7)
1. Srandakan	-	-	-	-	-	-
2. Sanden	475	450	-	-	-	-
3. Kretek	152	-	24	-	-	-
4. Pundong	10	600	-	-	-	-
5. Bambanglipuro	-	-	-	-	-	-
6. Pandak	170	45	-	-	10	-
7. Bantul	560	2 165	-	-	100	24
8. Jetis	-	-	-	-	-	-
9. Imogiri	1 200	480	-	-	5 100	3 400
10. Dlingo	32 300	5 937	21 080	12 800	18 000	30 433
11. Pleret	-	-	-	-	-	-
12. Piyungan	-	1	-	-	-	-
13. Banguntapan	-	-	-	-	-	-
14. Sewon	-	14	-	-	-	-
15. Kasihan	5 000	7 000	4 000	4 500	2 500	2 500
16. Pajangan	-	-	-	-	-	-
17. Sedayu	14 500	49 000	23 000	12 000	9 700	8 100
Bantul	54 367	65 692	48 104	29 300	35 410	44 457

Lanjutan Tabel/Continued Table 5.1.6

Kecamatan Subdistrict	Kunyit Turmeric		Temulawak Java Turmeric		Temuireng Black Turmeric	
	2021	2022 ^x	2021	2022 ^x	2021	2022 ^x
(1)	(8)	(9)	(10)	(11)	(12)	(13)
1. Srandakan	-	-	-	-	-	-
2. Sanden	-	-	-	-	-	-
3. Kretek	21	-	76	-	264	-
4. Pundong	-	-	-	-	-	-
5. Bambanglipuro	-	-	-	-	-	-
6. Pandak	28	-	-	-	-	-
7. Bantul	-	-	200	258	-	-
8. Jetis	-	-	-	-	-	-
9. Imogiri	6 450	2 150	-	19 500	-	-
10. Dlingo	27 140	8 400	92 000	47 000	-	8 000
11. Pleret	-	-	-	-	-	-
12. Piyungan	-	1	-	-	-	2
13. Banguntapan	-	-	-	-	-	-
14. Sewon	-	-	-	-	-	-
15. Kasihan	-	-	-	-	-	-
16. Pajangan	-	-	7 000	-	5 800	-
17. Sedayu	20 000	10 800	1 500	6 100	1 000	4 800
Bantul	53 639	21 351	100 776	72 858	7 064	12 802

Catatan/Note: Angka sementara/Provisional numbers

Sumber/Source: BPS, Statistik Pertanian Hortikultura SPH/ BPS-Statistics Indonesia, Agricultural Statistic for Horticulture SPH

Tabel
Table 5.1.7**Luas Panen Tanaman Biofarmaka Menurut Jenis Tanaman
di Kabupaten Bantul (m²), 2019–2022**
**Harvested Area of Medicinal Plants by Kind of Plant in
Bantul Regency (m²), 2019–2022**

Jenis Tanaman Kind of Plants	2019	2020	2021	2022 ^x
(1)	(2)	(3)	(4)	(5)
Jahe/ <i>Ginger</i>	110 756	7 505	40 185	15 386
Kapulaga/ <i>Java Cardamom</i>	2 525	-	-	1 675
Keji Beling/ <i>Verbenaceae</i>	2 814	-
Kencur/ <i>East Indian Galangal</i>	30 104	6 105	62 257	100 365
Kunyit/ <i>Turmeric</i>	97 309	21 064	48 946	23 603
Laos/Lengkuas/ <i>Galanga</i>	90 141	1 340	37 646	35 010
Lempuyang/ <i>Zingiber Aromaticum</i>	51 830	750	1 073	28 223
Lidah Buaya/ <i>Aloevera</i>	5 469	-	50	2 337
Mahkota Dewa/ <i>Phaleria Macrocarpa</i>	5 040	-	-	-
Mengkudu/Pace/ <i>Indian Mulberry</i>	11 205	-	-	15
Sambiloto/ <i>King of Bitter</i>	25 854	-	8 235	4 650
Temuireng/ <i>Black Turmeric</i>	113 003	10 500	10 882	13 612
Temukunci/ <i>Chinese Keys</i>	11 870	500	750	5 950
Temulawak/ <i>Java Turmeric</i>	125 167	30 844	40 328	106 240
Jeruk Nipis/ <i>Lime</i>	2 848	2 365
Serai/ <i>Lemongrass</i>	2 715	2 863

Catatan/Note: Angka sementara/Provisional numbers

Sumber/Source: BPS, Statistik Pertanian Hortikultura SPH/ BPS-Statistics Indonesia, Agricultural Statistic for Horticulture SPH

Tabel 5.1.8 **Produksi Tanaman Biofarmaka Menurut Jenis Tanaman di Kabupaten Bantul (kg), 2019–2022**
Table 5.1.8 **Production of Medicinal Plants by Kind of Plant in Bantul Regency (kg), 2019–2022**

Jenis Tanaman Kind of Plants	2019	2020	2021	2022 ^x
(1)	(2)	(3)	(4)	(5)
Jahe/ <i>Ginger</i>	26 709	18 505	54 367	65 692
Kapulaga/ <i>Java Cardamom</i>	860	-	-	785
Keji Beling/ <i>Verbenaceae</i>	957	-
Kencur/ <i>East Indian Galangal</i>	10 406	4 698	35 410	44 457
Kunyit/ <i>Turmeric</i>	42 166	10 933	53 639	21 351
Laos/Lengkuas/ <i>Galanga</i>	32 631	4 824	48 104	29 300
Lempuyang/ <i>Zingiber Aromaticum</i>	31 772	1 750	6 769	20 803
Lidah Buaya/ <i>Aloevera</i>	2 735	-	250	28 248
Mahkota Dewa/ <i>Phaleria Macrocarpa</i>	60 480	-	-	-
Mengkudu/Pace/ <i>Indian Mulberry</i>	2 294	-	-	514
Sambiloto/ <i>King of Bitter</i>	7 757	-	3 290	1 500
Temuireng/ <i>Black Turmeric</i>	65 608	13 715	7 064	12 802
Temukunci/ <i>Chinese Keys</i>	4 789	775	300	6 525
Temulawak/ <i>Java Turmeric</i>	78 070	29 529	100 776	72 858
Jeruk Nipis/ <i>Lime</i>	58 635	44 765
Serai/ <i>Lemongrass</i>	21 590	28 089

Catatan/Note: Angka sementara/Provisional numbers

Sumber/Source: BPS, Statistik Pertanian Hortikultura SPH/ BPS-Statistics Indonesia, Agricultural Statistic for Horticulture SPH

Tabel
Table 5.1.9**Luas Panen Tanaman Hias Menurut Kecamatan dan Jenis Tanaman di Kabupaten Bantul (m²), 2021 dan 2022^x**
Harvested Area of Ornamental Plants by Subdistrict and Kind of Plant in Bantul Regency (m²), 2021 and 2022^x

Kecamatan Subdistrict	Angrek Pot/Orchid		Anggrek Potong/Orchid	
	2021	2022 ^x	2021	2022 ^x
(1)	(2)	(3)	(4)	(5)
1. Srandakan	-	-	-	-
2. Sanden	-	-	-	-
3. Kretek	-	4	-	-
4. Pundong	-	-	-	-
5. Bambanglipuro	650	7 200	-	-
6. Pandak	-	-	-	-
7. Bantul	-	100	-	-
8. Jetis	-	-	-	-
9. Imogiri	-	-	-	-
10. Dlingo	-	-	-	-
11. Pleret	-	-	-	-
12. Piyungan	-	-	-	-
13. Banguntapan	-	-	-	-
14. Sewon	-	-	-	-
15. Kasihan	-	34	-	-
16. Pajangan	200	-	-	-
17. Sedayu	88	113	-	-
Bantul	938	7 451	-	-

Lanjutan Tabel/*Continued Table* 5.1.9

Kecamatan Subdistrict	Krisan/Chrysantemum		Mawar/Rose	
	2021	2022 ^x	2021	2022 ^x
(1)	(6)	(7)	(8)	(9)
1. Srandakan	-	-	-	-
2. Sanden	-	-	-	-
3. Kretek	-	-	-	-
4. Pundong	-	-	-	-
5. Bambanglipuro	-	-	-	-
6. Pandak	-	-	-	-
7. Bantul	-	-	-	-
8. Jetis	-	-	-	-
9. Imogiri	-	-	-	-
10. Dlingo	-	-	-	-
11. Pleret	-	-	-	-
12. Piyungan	-	-	-	-
13. Banguntapan	-	-	-	-
14. Sewon	-	-	-	-
15. Kasihan	-	-	-	-
16. Pajangan	-	-	-	-
17. Sedayu	-	-	-	-
Bantul	-	-	-	-

Lanjutan Tabel/*Continued Table* 5.1.9

Kecamatan Subdistrict	Sedap Malam/ <i>Tuberose</i>		Sri Rejeki/ <i>Aglaonema</i>		Pakis <i>Leather Leaf Fern</i>	
	2021	2022 ^x	2021	2022 ^x	2021	2022 ^x
(1)	(10)	(11)	(12)	(13)	(14)	(15)
1. Srandakan	-	-	-	-	-	-
2. Sanden	-	-	-	-	-	-
3. Kretek	-	-	-	-	10	-
4. Pundong	-	-	-	-	-	-
5. Bambanglipuro	-	-	300	950	-	-
6. Pandak	-	-	-	-	-	-
7. Bantul	-	-	-	-	-	-
8. Jetis	-	-	-	-	-	-
9. Imogiri	-	-	-	-	-	-
10. Dlingo	-	-	-	-	-	-
11. Pleret	-	-	-	-	-	-
12. Piyungan	-	-	-	-	-	-
13. Banguntapan	-	-	-	-	-	-
14. Sewon	-	-	-	-	-	-
15. Kasihan	-	-	50	-	-	-
16. Pajangan	-	-	-	-	-	-
17. Sedayu	-	-	-	-	-	-
Bantul	-	-	350	950	10	-

Catatan/*Note*: Angka sementara/*Provisional numbers*

Sumber/*Source*: BPS, Statistik Pertanian Hortikultura SPH/ *BPS-Statistics Indonesia, Agricultural Statistic for Horticulture SPH*

Tabel
Table 5.1.10

Produksi Tanaman Hias Menurut Kecamatan dan Jenis Tanaman di Kabupaten Bantul (tangkai), 2021 dan 2022^x
Production of Ornamental Plants by Subdistrict and Kind of Plant in Bantul Regency (stalks), 2021 and 2022^x

Kecamatan Subdistrict	Angrek Pot/Orchid		Anggrek Potong/Orchid	
	2021	2022 ^x	2021	2022 ^x
(1)	(2)	(3)	(4)	(5)
1. Srandakan	-	-	-	-
2. Sanden	-	-	-	-
3. Kretek	-	40	-	-
4. Pundong	-	-	-	-
5. Bambanglipuro	4 850	7 200	-	-
6. Pandak	-	-	-	-
7. Bantul	-	100	-	-
8. Jetis	-	-	-	-
9. Imogiri	-	-	-	-
10. Dlingo	-	-	-	-
11. Pleret	-	-	-	-
12. Piyungan	-	-	-	-
13. Banguntapan	-	-	-	-
14. Sewon	-	-	-	-
15. Kasihan	-	160	-	-
16. Pajangan	200	-	-	-
17. Sedayu	1 068	1 460	-	-
Bantul	6 118	8 960	-	-

Lanjutan Tabel/*Continued Table* 5.1.10

Kecamatan Subdistrict	Krisan/ <i>Chrysantemum</i>		Mawar/ <i>Rose</i>	
	2021	2022 ^x	2021	2022 ^x
(1)	(6)	(7)	(8)	(9)
1. Srandakan	-	-	-	-
2. Sanden	-	-	-	-
3. Kretek	-	-	-	-
4. Pundong	-	-	-	-
5. Bambanglipuro	-	-	-	-
6. Pandak	-	-	-	-
7. Bantul	-	-	-	-
8. Jetis	-	-	-	-
9. Imogiri	-	-	-	-
10. Dlingo	-	-	-	-
11. Pleret	-	-	-	-
12. Piyungan	-	-	-	-
13. Banguntapan	-	-	-	-
14. Sewon	-	-	-	-
15. Kasihan	-	-	-	-
16. Pajangan	-	-	-	-
17. Sedayu	-	-	-	-
Bantul	-	-	-	-

Lanjutan Tabel/*Continued Table* 5.1.10

Kecamatan Subdistrict	Sedap Malam/ <i>Tuberose</i>		Sri Rejeki/ <i>Aglaonema</i>		Pakis <i>Leather Leaf Fern</i>	
	2021	2022 [*]	2021	2022 [*]	2021	2022 ^x
(1)	(10)	(11)	(12)	(13)	(14)	(15)
1. Srandakan	-	-	-	-	-	-
2. Sanden	-	-	-	-	-	-
3. Kretek	-	-	-	-	100	-
4. Pundong	-	-	-	-	-	-
5. Bambanglipuro	-	-	300	950	-	-
6. Pandak	-	-	-	-	-	-
7. Bantul	-	-	-	-	-	-
8. Jetis	-	-	-	-	-	-
9. Imogiri	-	-	-	-	-	-
10. Dlingo	-	-	-	-	-	-
11. Pleret	-	-	-	-	-	-
12. Piyungan	-	-	-	-	-	-
13. Banguntapan	-	-	-	-	-	-
14. Sewon	-	-	-	-	-	-
15. Kasihan	-	-	250	-	-	-
16. Pajangan	-	-	-	-	-	-
17. Sedayu	-	-	-	-	-	-
Bantul	-	-	550	950	100	-

Catatan/*Note*: Angka sementara/*Provisional numbers*

Sumber/*Source*: BPS, Statistik Pertanian Hortikultura SPH/ *BPS-Statistics Indonesia, Agricultural Statistic for Horticulture SPH*

Tabel
Table 5.1.11

**Luas Panen Tanaman Hias Menurut Jenis Tanaman di
Kabupaten Bantul (m²), 2019–2022**
*Harvested Area of Ornamental Plants by Kind of Plant in
Bantul Regency (m²), 2019–2022*

Jenis Tanaman <i>Kind of Plants</i>	2019	2020	2021	2022*
(1)	(2)	(3)	(4)	(5)
Anthurium Bunga/ <i>Flamingo Lily Flower</i>	7	10	-	-
Anthurium Daun/ <i>Anthurium</i>	6	30
Balaceng/ <i>Dieffenbacia</i>	-	-
Dracaena/ <i>Dracaena</i>	-	3	-	-
Euphorbia/ <i>Euphorbia</i>	51	22
Hanjuang/ <i>Cordyline</i>	-	-	-	-
Herbras/ <i>Gerbera</i>	-	-	-	-
Kamboja Jepang/ <i>Adenium</i>	92	36
Keladi Hias/ <i>Caladium</i>	-	-
Krisan/ <i>Chrysantemum</i>	-	-	-	-
Mawar/ <i>Rose</i>	19	17	-	-
Melati/ <i>Jasmine</i>	-	25	-	-
Monstera/ <i>Monstera</i>	-	-
Pakis/ <i>Leather Leaf Fern</i>	-	-	10	-
Palem/ <i>Palm</i>	27	95	-	-
Pedang-Pedangan/ <i>Sansevieria</i>	29	43	10	-
Philodendron/ <i>Philodendron</i>	-	20	-	-
Pisang-Pisangan/ <i>Heliconia</i>	33	36	-	-
Sedap Malam/ <i>Tuberose</i>	-	6	-	-
Soka/ <i>Ixora</i>	20	424	-	-
Sri Rejeki/ <i>Aglaonema</i>	427	541	350	950
Anggrek Pot/ <i>Potted Orchid</i>	938	7 451
Anggrek Potong/ <i>Cut Orchid</i>	-	-
Bromelia/ <i>Bromelia</i>	-	-
Bugenvil/ <i>Bugenvil</i>	-	-
Puring/ <i>Croton</i>	-	-

Catatan/Note: Angka sementara/Provisional numbers
Palem dalam satuan pohon/Palm in tree

Sumber/Source: BPS, Statistik Pertanian Hortikultura SPH/ BPS-Statistics Indonesia, Agricultural Statistic for Horticulture SPH

Tabel
Table 5.1.12

**Produksi Tanaman Hias Menurut Jenis Tanaman di
Kabupaten Bantul (tangkai), 2019–2022**
**Production of Ornamental Plants by Kind of Plant n Bantul
Regency (stalks), 2019–2022**

Jenis Tanaman Kind of Plants	2019	2020	2021	2022*
(1)	(2)	(3)	(4)	(5)
Anthurium Bunga/ <i>Flamingo Lily Flower</i>	35	50	-	-
Anthurium Daun/ <i>Anthurium</i>	6	180
Balaceng/ <i>Dieffenbacia</i>	-	-
Dracaena/ <i>Dracaena</i>	-	24	-	-
Euphorbia/ <i>Euphorbia</i>	119	125
Hanjuang/ <i>Cordyline</i>	-	-	-	-
Herbras/ <i>Gerbera</i>	-	-	-	-
Kamboja Jepang/ <i>Adenium</i>	92	56
Keladi Hias/ <i>Caladium</i>	-	-
Krisan/ <i>Chrysantemum</i>	-	-	-	-
Mawar/ <i>Rose</i>	70	77	-	-
Melati/ <i>Jasmine</i>	-	125	-	-
Monstera/ <i>Monstera</i>	-	-
Pakis/ <i>Leather Leaf Fern</i>	-	-	100	-
Palem/ <i>Palm</i>	27	95	-	-
Pedang-Pedangan/ <i>Sansevieria</i>	174	236	50	-
Philodendron/ <i>Philodendron</i>	-	100	-	-
Pisang-Pisangan/ <i>Heliconia</i>	169	176	-	-
Sedap Malam/ <i>Tuberose</i>	-	36	-	-
Soka/ <i>Ixora</i>	129	812	-	-
Sri Rejeki/ <i>Aglaonema</i>	592	1 746	550	950
Anggrek Pot/ <i>Potted Orchid</i>	6 118	8 960
Anggrek Potong/ <i>Cut Orchid</i>	-	-
Bromelia/ <i>Bromelia</i>	-	-
Bugenvil/ <i>Bugenvil</i>	-	-
Puring/ <i>Croton</i>	-	-

Catatan/Note: Angka sementara/Provisional numbers

Sumber/Source: BPS, Statistik Pertanian Hortikultura SPH/ BPS-Statistics Indonesia, Agricultural Statistic for Horticulture SPH

Tabel
Table 5.1.13**Produksi Buah-buahan Menurut Kecamatan dan Jenis
Tanaman di Kabupaten Bantul (kuintal), 2021 dan 2022^x**
*Production of Fruits by Subdistrict and Kind of Plant in
Bantul Regency (kuintal), 2021 and 2022^x*

Kecamatan Subdistrict	Mangga/Mango		Durian/Durian	
	2021	2022 ^x	2021	2022 ^x
(1)	(2)	(3)	(4)	(5)
1. Srandakan	2 523	1 915	14	-
2. Sanden	902	16 437	17	1
3. Kretek	722	34	-	-
4. Pundong	54	17	-	-
5. Bambanglipuro	169	215	77	76
6. Pandak	-	123	-	-
7. Bantul	13 938	7 732	171	111
8. Jetis	-	-	-	-
9. Imogiri	1 720	1 685	22	262
10. Dlingo	403	496	247	110
11. Pleret	271	174	14	21
12. Piyungan	614	1 774	172	-
13. Banguntapan	1 887	63	951	756
14. Sewon	500	-	-	-
15. Kasihan	13 700	21 300	1 656	590
16. Pajangan	31 000	564	4 355	52
17. Sedayu	3 840	6 700	5 847	395
Bantul	72 242	59 229	13 542	2 375

Lanjutan Tabel/*Continued Table 5.1.13*

Kecamatan Subdistrict	Jeruk Siam/Orange/Tangerine		Pisang/Banana	
	2021	2022 ^x	2021	2022 ^x
(1)	(6)	(7)	(8)	(9)
1. Srandakan	7	100	5 860	4 200
2. Sanden	186	79	1 620	2 239
3. Kretek	4	2	467	374
4. Pundong	10	5	342	306
5. Bambanglipuro	23	100	10 868	22 056
6. Pandak	-	83	155	1 189
7. Bantul	-	-	9 658	3 231
8. Jetis	-	101	-	3 433
9. Imogiri	12	26	1 829	3 803
10. Dlingo	-	-	18 604	19 887
11. Pleret	23	44	5 081	5 514
12. Piyungan	-	-	2 118	3 087
13. Banguntapan	450	843	1 499	1 489
14. Sewon	-	-	55 700	11 754
15. Kasihan	77	40	24 456	31 372
16. Pajangan	24	-	309	580
17. Sedayu	208	44	2 465	4 385
Bantul	1 023	1 466	141 029	118 898

Lanjutan Tabel/*Continued Table* 5.1.13

Kecamatan Subdistrict	Pepaya/Papaya		Salak/Snakefruit	
	2021	2022*	2021	2022*
(1)	(10)	(11)	(12)	(13)
1. Srandakan	642	550	-	-
2. Sanden	998	120	-	-
3. Kretek	409	134	-	-
4. Pundong	64	43	-	-
5. Bambanglipuro	1 356	1 258	1	-
6. Pandak	7 526	1 778	-	-
7. Bantul	1 064	576	-	-
8. Jetis	-	-	-	-
9. Imogiri	267	320	-	-
10. Dlingo	3 592	615	-	-
11. Pleret	185	185	-	-
12. Piyungan	774	1 480	-	-
13. Banguntapan	7 538	4 668	-	-
14. Sewon	20 478	23 472	-	-
15. Kasihan	15 780	15 060	-	-
16. Pajangan	1 664	33	-	-
17. Sedayu	3 621	1 940	21	57
Bantul	65 959	52 233	22	58

Lanjutan Tabel/*Continued Table* 5.1.13

Kecamatan Subdistrict	Rambutan/ <i>Rambutan</i>		Nangka/Cempedak/ <i>Jackfruit</i>	
	2021	2022*	2021	2022*
(1)	(10)	(11)	(12)	(13)
1. Srandakan	777	287	10 571	1 150
2. Sanden	505	798	103	347
3. Kretek	-	-	-	-
4. Pundong	43	90	31	133
5. Bambanglipuro	388	580	720	247
6. Pandak	29	21	111	2 022
7. Bantul	6 002	2 466	287	141
8. Jetis	-	-	-	-
9. Imogiri	-	5 744	2	11
10. Dlingo	193	837	721	1 639
11. Pleret	988	989	95	102
12. Piyungan	8 615	18	2 920	92
13. Banguntapan	8 113	4 089	5 154	14
14. Sewon	-	-	-	-
15. Kasihan	53 328	38 080	1 064	1 082
16. Pajangan	-	-	24	-
17. Sedayu	656	113	1 974	786
Bantul	79 634	54 112	23 776	7 765

Catatan/*Note*: Angka sementara/*Provisional numbers*

Sumber/*Source*: BPS, Statistik Pertanian Hortikultura SPH/ *BPS-Statistics Indonesia, Agricultural Statistic for Horticulture SPH*

Tabel
Table 5.1.14**Produksi Buah-Buahan dan Sayuran Tahunan Menurut Jenis Tanaman di Kabupaten Bantul (kuintal), 2019–2022**
Production of Annual Fruits and Vegetables by Kind of Plant in Bantul Regency (quintal), 2019–2022

Jenis Tanaman/Kind of Plants	2019	2020	2021	2022 ^x
(1)	(2)	(3)	(4)	(5)
Buah–Buahan/Fruits:				
Alpukat/ Avocado	1 078	3 046	7 067	5 996
Anggur/ Grape	18	22	162	183
Apel/ Apple	-	-	-	-
Belimbing/ Star Fruit	2 018	2 212	1 890	944
Duku/Langsat/Kokosan/ Duku	136	113	1 425	109
Durian/ Durian	1 319	2 873	13 542	2 375
Jambu Air/ Water Apple	2 615	3 522	21 723	2 586
Jambu Biji/ Guava	4 606	27 768	11 716	18 282
Jeruk Besar/ Pomelo	122	18	0	-
Jeruk Siam/Kepron/ Orange/Tangerine	170	166	1 023	1 466
Mangga/ Mango	55 630	39 144	72 242	59 229
Manggis/ Mangosteen	575	617	587	658
Nangka/Cempedak/ Jackfruit	6 410	12 699	23 776	7 765
Nenas/ Pineapple	89	128	530	245
Pepaya/ Papaya	17 037	73 367	65 959	52 233
Pisang/ Banana	67 278	149 771	141 029	118 898
Rambutan/ Rambutan	10 684	24 033	79 634	54 112

Lanjutan Tabel/Continued Table 5.1.14

Jenis Tanaman/Kind of Plants	2019	2020	2021	2022 ^x
(1)	(2)	(3)	(4)	(5)
Salak/ Snakefruit	23	4	22	58
Sawo/ Sapodilla/Sawo	13 343	5 715	20 668	5 305
Sirsak/ Soursop	5 849	9 735	2 722	2 480
Sukun/ Breadfruit	4 711	6 553	18 259	2 843
Buah Naga/ Hylocereus polyrhizus	113	219
Jeruk Lemon/ Lemon	1	34
Lengkeng/ Dimocarpus longan	1 275	1 835
Sayuran/Vegetables:				
Jengkol/ Jengkol	225	13	478	853
Melinjo/ Gnetum/Melinjo	18 175	23 481	62 214	43 450
Petai/ Twisted Cluster Bean	796	355	3 192	2 330

Catatan/Note: Angka sementara/Provisional numbers

Sumber/Source: BPS, Statistik Pertanian Hortikultura SPH/ BPS-Statistics Indonesia, Agricultural Statistic for Horticulture SPH

5.2 PERKEBUNAN ESTATE CROPS

Tabel 5.2.1 Luas Areal Tanaman Perkebunan Menurut Kecamatan dan Jenis Tanaman di Kabupaten Bantul (ha), 2021 dan 2022
Planted Area of Estate Crops by Subdistrict and Type of Crops in Bantul Regency (ha), 2021 and 2022

Kecamatan Subdistrict	Kelapa Sawit/Oil Palm		Kelapa/Coconut	
	2021	2022 ^x	2021	2022 ^x
(1)	(2)	(3)	(4)	(5)
1. Srandakan	-	-	881,60	881,60
2. Sanden	-	-	1 145,00	1 144,00
3. Kretek	-	-	557,00	556,75
4. Pundong	-	-	393,00	393,00
5. Bambanglipuro	-	-	766,00	738,00
6. Pandak	-	-	1 142,80	1 142,80
7. Bantul	-	-	514,00	522,00
8. Jetis	-	-	594,20	596,20
9. Imogiri	-	-	495,60	494,55
10. Dlingo	-	-	299,00	296,00
11. Pleret	-	-	345,00	345,00
12. Piyungan	-	-	562,00	516,00
13. Banguntapan	-	-	222,45	189,00
14. Sewon	-	-	458,00	442,00
15. Kasihan	-	-	722,00	722,00
16. Pajangan	-	-	713,05	704,58
17. Sedayu	-	-	537,40	419,00
Bantul	-	-	10 348,10	10 102,48

Lanjutan Tabel/Continued Table 5.2.1

Kecamatan Subdistrict	Karet/Rubber		Kopi/Coffee	
	2021	2022 ^x	2021	2022 ^x
(1)	(6)	(7)	(8)	(9)
1. Srandakan	-	-	-	-
2. Sanden	-	-	-	-
3. Kretek	-	-	-	-
4. Pundong	-	-	-	-
5. Bambanglipuro	-	-	-	-
6. Pandak	-	-	-	-
7. Bantul	-	-	-	-
8. Jetis	-	-	-	-
9. Imogiri	-	-	-	-
10. Dlingo	61,00	61,00	-	-
11. Pleret	-	-	-	-
12. Piyungan	-	-	-	-
13. Banguntapan	-	-	-	-
14. Sewon	-	-	-	-
15. Kasihan	-	-	-	-
16. Pajangan	-	-	-	-
17. Sedayu	-	-	-	-
Bantul	61,00	61,00	-	-

Lanjutan Tabel/*Continued Table* 5.2.1

Kecamatan Subdistrict	Kakao/Cocoa		Tebu/Sugar cane	
	2021	2022 ^x	2021	2022 ^x
(1)	(10)	(11)	(12)	(13)
1. Srandakan	1,60	0,60	-	...
2. Sanden	-	-	-	...
3. Kretek	2,55	1,80	4,27	...
4. Pundong	1,00	1,00	35,16	...
5. Bambanglipuro	0,90	2,00	143,83	...
6. Pandak	-	-	-	...
7. Bantul	-	-	35,31	...
8. Jetis	-	-	69,77	...
9. Imogiri	-	-	47,20	...
10. Dlingo	64,20	64,20	43,31	...
11. Pleret	-	-	64,15	...
12. Piyungan	4,00	4,00	85,34	...
13. Banguntapan	-	-	90,20	...
14. Sewon	-	-	92,50	...
15. Kasihan	-	0,20	93,86	...
16. Pajangan	-	-	22,65	...
17. Sedayu	6,30	6,30	168,49	...
Bantul	80,55	-	996,04	-

Lanjutan Tabel/*Continued Table 5.2.1*

Kecamatan Subdistrict	Teh/Tea		Tembakau/Tobacco	
	2021	2022 ^x	2021	2022 ^x
(1)	(14)	(15)	(16)	(17)
1. Srandakan	-	-	-	-
2. Sanden	-	-	-	-
3. Kretek	-	-	-	-
4. Pundong	-	-	1,00	-
5. Bambanglipuro	-	-	-	-
6. Pandak	-	-	-	-
7. Bantul	-	-	-	-
8. Jetis	-	-	-	-
9. Imogiri	-	-	100,00	30,00
10. Dlingo	-	-	64,00	22,00
11. Pleret	-	-	59,00	30,00
12. Piyungan	-	-	3,00	5,00
13. Banguntapan	-	-	-	-
14. Sewon	-	-	-	-
15. Kasihan	-	-	-	-
16. Pajangan	-	-	-	-
17. Sedayu	-	-	-	-
Bantul	-	-	227,00	-

Sumber/*Source*: Dinas Ketahanan Pangan dan Pertanian Kabupaten Bantul/*Department of Food and Agriculture Security of Bantul Regency*

Tabel
Table 5.2.2

**Produksi Perkebunan Menurut Kecamatan dan Jenis
Tanaman di Kabupaten Bantul (ton), 2021 dan 2022**
*Production of Estates by Subdistrict and Type of Crops in
Bantul Regency (ton), 2021 and 2022*

Kecamatan Subdistrict	Kelapa Sawit/Oil Palm		Kelapa/Coconut	
	2021	2022 ^x	2021	2022 ^x
(1)	(2)	(3)	(4)	(5)
1. Srandakan	-	-	625,18	674,424
2. Sanden	-	-	1 384,22	1 383,93
3. Kretek	-	-	604,92	526,34
4. Pundong	-	-	425,71	411,60
5. Bambanglipuro	-	-	708,49	865,50
6. Pandak	-	-	2 034,40	1 702,08
7. Bantul	-	-	747,74	740,31
8. Jetis	-	-	859,65	845,39
9. Imogiri	-	-	329,73	355,02
10. Dlingo	-	-	412,92	356,11
11. Pleret	-	-	280,28	296,32
12. Piyungan	-	-	764,67	763,38
13. Banguntapan	-	-	335,56	244,76
14. Sewon	-	-	503,43	485,76
15. Kasihan	-	-	1 041,60	1 005,25
16. Pajangan	-	-	520,02	478,32
17. Sedayu	-	-	505,85	486,51
Bantul	-	-	12 084,37	11 621,00

Lanjutan Tabel/*Continued Table* 5.2.2

Kecamatan Subdistrict	Karet/Rubber		Kopi/Coffee	
	2021	2022 ^x	2021	2022 ^x
(1)	(6)	(7)	(8)	(9)
1. Srandakan	-	-	-	-
2. Sanden	-	-	-	-
3. Kretek	-	-	-	-
4. Pundong	-	-	-	-
5. Bambanglipuro	-	-	-	-
6. Pandak	-	-	-	-
7. Bantul	-	-	-	-
8. Jetis	-	-	-	-
9. Imogiri	-	-	-	-
10. Dlingo	15,21	51,46	-	-
11. Pleret	-	-	-	-
12. Piyungan	-	-	-	-
13. Banguntapan	-	-	-	-
14. Sewon	-	-	-	-
15. Kasihan	-	-	-	-
16. Pajangan	-	-	-	-
17. Sedayu	-	-	-	-
Bantul	-	51,46	-	-

Lanjutan Tabel/*Continued Table* 5.2.2

Kecamatan Subdistrict	Kakao/Cocoa		Tebu/Sugar cane	
	2021	2022 ^x	2021	2022 ^x
(1)	(10)	(11)	(12)	(13)
1. Srandakan	0,04	1,2	-	...
2. Sanden	-	-	-	...
3. Kretek	0,66	0,46	13,50	...
4. Pundong	0,12	0,24	188,54	...
5. Bambanglipuro	2,16	0,98	563,33	...
6. Pandak	-	-	-	...
7. Bantul	-	-	116,78	...
8. Jetis	-	-	251,38	...
9. Imogiri	-	-	140,49	...
10. Dlingo	19,39	16,66	103,29	...
11. Pleret	-	-	246,74	...
12. Piyungan	-	-	206,18	...
13. Banguntapan	-	-	304,27	...
14. Sewon	-	-	321,35	...
15. Kasihan	-	-	232,92	...
16. Pajangan	-	-	58,62	...
17. Sedayu	-	-	484,26	...
Bantul	22,37	19,55	3 231,65	-

Lanjutan Tabel/*Continued Table 5.2.2*

Kecamatan Subdistrict	Teh/Tea		Tembakau/Tobacco	
	2021	2022 ^x	2021	2022 ^x
(1)	(14)	(15)	(16)	(17)
1. Srandakan	-	-	-	-
2. Sanden	-	-	-	-
3. Kretek	-	-	-	-
4. Pundong	-	-	0,70	-
5. Bambanglipuro	-	-	-	-
6. Pandak	-	-	-	-
7. Bantul	-	-	-	-
8. Jetis	-	-	-	-
9. Imogiri	-	-	70,00	29,84
10. Dlingo	-	-	48,00	9,50
11. Pleret	-	-	94,40	17,28
12. Piyungan	-	-	1,34	8,46
13. Banguntapan	-	-	-	-
14. Sewon	-	-	-	-
15. Kasihan	-	-	-	-
16. Pajangan	-	-	-	-
17. Sedayu	-	-	-	-
Bantul	-	-	214,44	65,08

Sumber/*Source*: Dinas Ketahanan Pangan dan Pertanian Kabupaten Bantul/ *Department of Food and Agriculture Security of Bantul Regency*

Tabel
Table 5.2.3**Luas Areal Tanaman Perkebunan Rakyat Menurut Jenis Tanaman di Kabupaten Bantul (ha), 2018–2022**
Planted Area of Estate Crops by Type of Crops in Bantul Regency (ha), 2018–2022

Jenis Tanaman <i>Kind of Plants</i>	2018	2019	2020	2021	2022^x
(1)	(2)	(3)	(4)	(5)	(6)
Tanaman Tahunan Perennial Crops					
Karet/ <i>Rubber</i>	43,00	61,00	61,00	61,00	61,00
Kelapa/ <i>Coconut</i>	10 562,63	10 433,70	10 397,97	10 348,10	10 102,48
Kelapa sawit/ <i>Oil palm</i>	-	-	-	-	-
Kopi/ <i>Coffee</i>	-	-	-	-	-
Kakao/ <i>Cocoa</i>	74,90	74,80	75,20	80,55	80,55
Teh/ <i>Tea</i>	-	-	-	-	-
Jambu mete/ <i>Cashew nut</i>	665,80	658,70	612,40	582,00	582,00
Pala/ <i>Nutmeg</i>	-	-	-	-	-
Lada/ <i>Pepper</i>	-	-	-	-	-
Cengkeh/ <i>Clove</i>	3,00	3,00	3,00	3,00	3,00
Tanaman Semusim Seasonal Crops					
Tebu/ <i>Sugar cane</i>	1 022,91	1 042,67	1 096,00	996,06	611,74
Tembakau/ <i>Tobacco</i>	305,00	173,00	206,00	227,00	87,00
Nilam/ <i>Patchouli</i>	-	-	-	-	-

Sumber/Source: Dinas Ketahanan Pangan dan Pertanian Kabupaten Bantul/ *Department of Food and Agriculture Security of Bantul Regency*

Tabel 5.2.4 **Produksi Perkebunan Rakyat Menurut Jenis Tanaman di Kabupaten Bantul (ton), 2018–2022**
Production of Estates by Type of Crops in Bantul Regency (ton), 2018–2022

Jenis Tanaman Kind of Plants	2018	2019	2020	2021	2022 ^x
(1)	(2)	(3)	(4)	(5)	(6)
Tanaman Tahunan					
Perennial Crops					
Karet/Rubber	7,99	5,14	6,17	15,21	51,46
Kelapa/Coconut	10 393,18	10 479,47	10 496,77	12 084,35	11 621,00
Kelapa sawit/Oil palm	-	-	-	-	-
Kopi/Coffee	-	-	-	-	-
Kakao/Cocoa	2,83	15,87	19,04	14,87	19,55
Teh/Tea	-	-	-	-	-
Jambu mete/Cashew nut	8,79	15,61	20,98	13,85	15,53
Pala/Nutmeg	-	-	-	-	-
Lada/Pepper	-	-	-	-	-
Cengkeh/Clove	-	-	1,96	-	-
Tanaman Semusim					
Seasonal Crops					
Tebu/Sugar cane	3 843,06	3 997,12	4 388,18	3 231,65	1 915,62
Tembakau/Tobacco	289,39	132,13	158,13	214,44	65,08
Nilam/Patchouli	-	-	-	-	-

Sumber/Source: Dinas Ketahanan Pangan dan Pertanian Kabupaten Bantul/ Department of Food and Agriculture Security of Bantul Regency

5.3 PETERNAKAN LIVESTOCK

Tabel 5.3.1 **Populasi Ternak Besar Menurut Jenis Ternak dan Kecamatan (ekor), 2021 dan 2022**
Population of Big Livestock by Type and Subdistrict (tail), 2021 and 2022

Kecamatan Subdistrict	Sapi Potong/Beef Cattle		Sapi Perah/Dairy Cow	
	2021	2022	2021	2022
(1)	(2)	(3)	(4)	(5)
1. Srandakan	3 784	3 783	-	2
2. Sanden	3 324	3 284	-	-
3. Kretek	4 300	4 273	-	-
4. Pundong	4 883	4 810	-	-
5. Bambanglipuro	4 867	4 841	-	-
6. Pandak	4 602	4 557	-	-
7. Bantul	1 864	1 845	18	-
8. Jetis	2 192	2 169	3	2
9. Imogiri	6 961	6 738	11	5
10. Dlingo	9 404	9 045	-	-
11. Pleret	6 149	6 018	3	-
12. Piyungan	4 382	4 340	-	-
13. Banguntapan	1 780	1 740	17	7
14. Sewon	2 846	2 791	13	13
15. Kasihan	1 786	1 804	-	-
16. Pajangan	6 065	5 965	-	-
17. Sedayu	3 869	3 792	-	-
Bantul	73 058	71 795	65	29

Lanjutan Tabel/*Continued Table* 5.3.1

Kecamatan Subdistrict	Kerbau/Buffalo		Kuda/Horse	
	2021	2022	2021	2022
(1)	(6)	(7)	(8)	(9)
1. Srandakan	9	7	-	-
2. Sanden	3	3	-	-
3. Kretek	-	-	-	188
4. Pundong	4	4	-	-
5. Bambanglipuro	-	-	-	-
6. Pandak	-	-	-	-
7. Bantul	23	18	61	61
8. Jetis	12	10	116	116
9. Imogiri	45	29	3	3
10. Dlingo	-	-	-	-
11. Pleret	10	6	391	350
12. Piyungan	8	8	8	8
13. Banguntapan	14	14	355	347
14. Sewon	-	-	276	270
15. Kasihan	20	15	27	27
16. Pajangan	-	-	-	-
17. Sedayu	69	55	6	6
Bantul	217	169	1 243	1 376

Sumber/*Source*: Dinas Ketahanan Pangan dan Pertanian Kabupaten Bantul/ *Department of Food and Agriculture Security of Bantul Regency*

Tabel
Table 5.3.2**Populasi Ternak Kecil Menurut Jenis Ternak dan Kecamatan (ekor), 2021 dan 2022**
Population of Small Livestock by Type and Subdistrict (tail), 2021 and 2022

Kecamatan Subdistrict	Kambing/Goat		Domba/Sheep	
	2021	2022	2021	2022
(1)	(2)	(3)	(4)	(5)
1. Srandakan	2 545	2 518	1 112	1 145
2. Sanden	1 593	1 565	1 610	1 636
3. Kretek	2 589	2 553	2 700	2 726
4. Pundong	5 450	5 365	4 192	4 213
5. Bambanglipuro	3 840	3 776	3 874	3 883
6. Pandak	4 156	4 090	4 187	4 826
7. Bantul	5 150	5 078	11 200	10 901
8. Jetis	3 717	3 646	3 627	3 618
9. Imogiri	15 581	15 073	11 328	10 998
10. Dlingo	18 289	17 635	1 503	1 549
11. Pleret	3 940	3 831	7 984	7 959
12. Piyungan	7 261	7 081	2 536	2 559
13. Banguntapan	3 020	2 924	2 450	2 455
14. Sewon	2 963	2 888	2 809	2 810
15. Kasihan	2 863	2 784	1 601	1 632
16. Pajangan	5 243	5 113	2 213	2 242
17. Sedayu	2 687	2 631	3 171	3 154
Bantul	90 887	88 551	68 097	68 306

Lanjutan Tabel/*Continued Table* 5.3.2

Kecamatan <i>Subdistrict</i>	Babi/Pig	
	2021	2022
(1)	(6)	(7)
1. Srandakan	599	599
2. Sanden	523	523
3. Kretek	13	13
4. Pundong	17	17
5. Bambanglipuro	53	53
6. Pandak	55	55
7. Bantul	-	-
8. Jetis	-	-
9. Imogiri	-	-
10. Dlingo	-	-
11. Pleret	-	-
12. Piyungan	-	-
13. Banguntapan	-	-
14. Sewon	2 656	-
15. Kasihan	-	2 526
16. Pajangan	-	-
17. Sedayu	-	-
Bantul	3 916	3 786

Sumber/*Source*: Dinas Ketahanan Pangan dan Pertanian Kabupaten Bantul/ *Department of Food and Agriculture Security of Bantul Regency*

Tabel
Table 5.3.3

Populasi Unggas Menurut Jenis Ternak dan Kecamatan (ekor), 2021 dan 2022
Population of Poultry by Type and Subdistrict (tail), 2021 and 2022

Kecamatan Subdistrict	Ras Ayam Petelur Head of Laying Hen		Ayam Ras Pedaging/Broiler	
	2021	2022	2021	2022
(1)	(2)	(3)	(4)	(5)
1. Srandakan	32 285	32 240	18 894	18 949
2. Sanden	148 315	148 165	171 520	171 575
3. Kretek	3 025	2 993	26 931	26 986
4. Pundong	-	0	167 647	167 447
5. Bambanglipuro	7 830	7 795	10 503	10 528
6. Pandak	15 008	14 958	19 633	19 683
7. Bantul	45 225	45 075	41 671	41 711
8. Jetis	-	0	25 188	25 263
9. Imogiri	2 318	2 288	20 537	20 637
10. Dlingo	943	928	47 973	47 973
11. Pleret	135	123	208 899	209 049
12. Piyungan	5 047	5 022	92 000	92 075
13. Banguntapan	1 995	1 960	29 061	29 166
14. Sewon	24 711	24 601	15 521	15 581
15. Kasihan	4 527	4 497	11 203	11 243
16. Pajangan	445 590	445 320	11 981	12 041
17. Sedayu	29 350	29 303	202 682	202 697
Bantul	766 304	765 268	1 121 844	1 122 604

Lanjutan Tabel/Continued Table 5.3.3

Kecamatan Subdistrict	Ayam Buras/Village Poultry		Itik/Duck	
	2021	2022	2021	2022
(1)	(6)	(7)	(8)	(9)
1. Srandakan	50 475	50 575	2 459	6 454
2. Sanden	47 917	48 012	7 470	7 490
3. Kretek	66 423	66 438	28 969	28 889
4. Pundong	60 483	60 498	6 253	6 248
5. Bambanglipuro	50 916	51 011	19 657	19 652
6. Pandak	50 095	50 190	3 973	3 968
7. Bantul	93 058	93 153	29 423	29 298
8. Jetis	42 497	42 592	29 043	28 893
9. Imogiri	31 094	31 189	5 483	5 478
10. Dlingo	66 875	66 970	2 009	2 004
11. Pleret	43 990	44 085	7 923	7 918
12. Piyungan	55 102	55 197	963	1 008
13. Banguntapan	88 188	88 133	22 730	22 595
14. Sewon	79 974	79 919	10 442	10 357
15. Kasihan	47 587	47 542	5 669	5 659
16. Pajangan	67 575	67 520	8 827	8 817
17. Sedayu	35 732	35 747	5 990	5 980
Bantul	977 981	978 771	197 283	200 708

Lanjutan Tabel/*Continued Table* 5.3.3

Kecamatan Subdistrict	Puyuh/Quail	
	2021	2022
(1)	(6)	(7)
1. Srandakan	4 108	4 108
2. Sanden	27 928	27 828
3. Kretek	3 983	3 983
4. Pundong	198	223
5. Bambanglipuro	37 795	37 645
6. Pandak	19 880	19 830
7. Bantul	9 983	9 983
8. Jetis	3 013	3 013
9. Imogiri	10 028	9 978
10. Dlingo	7 993	7 993
11. Pleret	187	197
12. Piyungan	17 240	17 190
13. Banguntapan	20 485	20 435
14. Sewon	30 063	30 013
15. Kasihan	34 757	34 757
16. Pajangan	6 539	6 539
17. Sedayu	16 608	16 568
Bantul	250 788	250 283

Sumber/*Source*: Dinas Ketahanan Pangan dan Pertanian Kabupaten Bantul/ *Department of Food and Agriculture Security of Bantul Regency*

**5.4 PERIKANAN
FISHERY**

Tabel 5.4.1 **Produksi Perikanan Budidaya Menurut Jenis Ikan per Kwartal (kg), 2022**
Table 5.4.1 **Production of Aquaculture by Type and Subdistrict (tail), 2022**

Jenis Ikan <i>Type of Fish</i>	Kuartal/Quarter				Jumlah/Total
	I	II	III	IV	
(1)	(2)	(3)	(4)	(5)	(6)
1. Sidat	-	-	-	-	-
2. Nila	548898	406520	369547	534135	1 859 100
3. Lele	2206919	2021570	2519069	2094454	8 842 012
4. Mujair	-	-	-	-	-
5. Gabus	-	-	-	-	-
6. Keting	-	-	-	-	-
7. Tawes	-	-	-	-	-
8. Belut	-	-	-	-	-
9. Bawal	113124	104241	94766	74868	386 999
10. Gurami	376535	327969	327256	380271	1 412 031
11. Patin Jambal	48432	72821	72173	71218	264 644
12. Mas	5669	5201	5788	5890	22 548
13. Udang Tawar	-	-	-	-	-
14. Udang Vaname	166924	182643	168669	176064	694 300
15. Ikan Lainnya	-	-	-	-	-
Jumlah/Total	3 466 501	3 120 965	3 557 268	3 336 900	13 481 634

Sumber/Source: Dinas Kelautan dan Perikanan Kabupaten Bantul/ Department of Maritime Affairs and Fisheries of Bantul Regency

Tabel
Table 5.4.2**Nilai Produksi Perikanan Budidaya Menurut Jenis Ikan per Kwartal (ribu Rp), 2022**
Production Value of Aquaculture by Type and Subdistrict (thousand Rp), 2022

Jenis Ikan Type of Fish	Kuartal/Quarter				Jumlah/Total
	I	II	III	IV	
(1)	(2)	(3)	(4)	(5)	
1. Sidat	-	-	-	-	-
2. Nila	13 722 450	10 163 000	9 238 675	13 353 375	46 477 500
3. Lele	37 517 623	34 366 690	42 824 173	35 605 718	150 314 204
4. Mujair	-	-	-	-	-
5. Gabus	-	-	-	-	-
6. Keting	-	-	-	-	-
7. Tawes	-	-	-	-	-
8. Belut	-	-	-	-	-
9. Bawal	1 809 984	1 667 856	1 516 256	1 197 888	6 191 984
10. Gurami	11 296 050	9 839 070	9 817 680	11 408 130	42 360 930
11. Patin Jambal	774 912	1 165 136	1 154 768	1 139 488	4 234 304
12. Mas	90 704	83 216	92 608	94 240	360 768
13. Udang Tawar	-	-	-	-	-
14. Udang Vaname	10 850 060	10 045 365	9 276 795	9 683 520	39 855 740
15. Ikan Lainnya	-	-	-	-	-
Jumlah/Total	76 061 783	67 330 333	73 920 955	72 482 359	289 795 430

Sumber/Source: Dinas Kelautan dan Perikanan Kabupaten Bantul/ Department of Maritime Affairs and Fisheries of Bantul Regency

6 Perindustrian dan Energi

Industry and Energy



Air Bersih

43 157 Pelanggan

6 845 205 m³ Air Disalurkan

Tenaga Listrik

Unit Bantul

268 092,67 (KW) daya terpasang

388 002 102,41 (KWh) produksi listrik

Unit Sedayu

264 477,84 (KW) daya terpasang

471 254 575,00 (KWh) produksi listrik



Jumlah Usaha di Sektor Industri Kecil di Kabupaten Bantul sebanyak **25 934** Unit Usaha
Jumlah Tenaga Kerja di Sektor Industri Kecil di Kabupaten Bantul sebanyak **106 461** orang

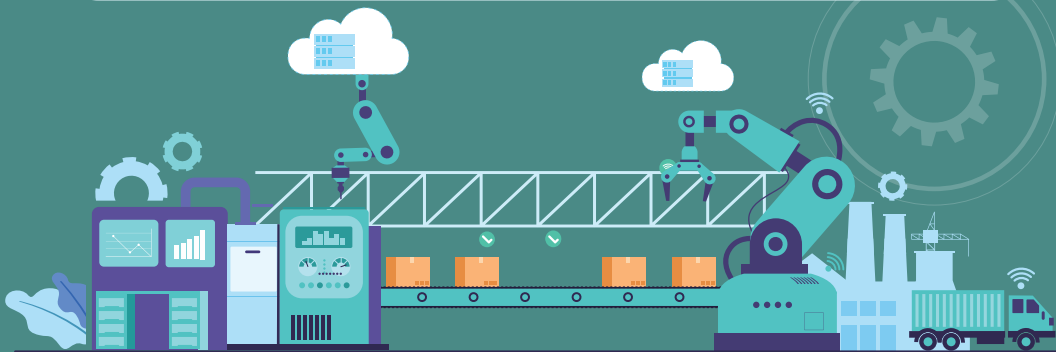

PENJELASAN TEKNIS

1. Klasifikasi industri yang digunakan dalam survei ini berdasar kepada Klasifikasi Baku Lapangan Usaha Indonesia (KBLI). KBLI adalah klasifikasi lapangan usaha yang berdasar kepada International Standard Industrial Classification of All Economic Activities (ISIC) revisi 4 yang telah disesuaikan dengan kondisi Indonesia.
2. Industri manufaktur adalah suatu kegiatan ekonomi yang melakukan kegiatan mengubah suatu barang dasar secara mekanis, kimia, atau dengan tangan sehingga menjadi barang jadi/setengah jadi, dan atau barang yang kurang nilainya menjadi barang yang lebih tinggi nilainya, dan sifatnya lebih dekat kepada pemakai akhir.
3. Perusahaan atau usaha industri adalah suatu unit (kesatuan) usaha yang melakukan kegiatan ekonomi, bertujuan menghasilkan barang atau jasa, terletak pada suatu bangunan atau lokasi tertentu, dan mempunyai catatan administrasi tersendiri mengenai produksi dan struktur biaya serta ada seorang atau lebih yang bertanggung jawab atas usaha tersebut.
4. Pelanggan adalah individu atau kelompok, baik rumah tangga, perusahaan atau institusi non profit yang membeli air bersih dari perusahaan air bersih.

TECHNICAL NOTES

1. *The industrial classification adopted in this survey refers to the Klasifikasi Baku Lapangan Usaha Indonesia (KBLI). KBLI is classification of economic activities based on the International Standard Industrial Classification of All Economic Activities (ISIC rev 4) that has been modified according to the local condition in Indonesia.*
2. *Manufacturing industry is defined as an economic activity processing basic goods mechanically, chemicals or manually into final or intermediate goods. It is also defined as processing of lower value goods into higher value goods as final or intermediate products.*
3. *A manufacturing establishment is defined as a production unit engaged in economic activity, producing goods or services, located in a building or in a certain location, keeping a business record concerning the production and cost structure, and having a person or more that are responsible to those activities.*
4. *Customers are individuals or groups, whether household, company or non-profit institutions that buy water supply from water supply establishment.*

5. Air disalurkan adalah volume air bersih dari perusahaan air bersih.
5. *Distributed water is the volume of water supply from water supply establishment.*

<https://bantulkab.bps.go.id>

6.1 ENERGI ENERGY

Tabel 6.1.1 Jumlah Tenaga Listrik yang Terpasang dan Terjual Menurut Unit Pelayanan di Kabupaten Bantul, 2022
Number of Installed and Sold Electricity by Service Unit in Bantul Regency, 2022

Jenis Type	Bantul	Sedayu	Jumlah Total
(1)	(2)	(3)	(4)
1. Daya Terpasang <i>Installed Electricity Power (KW)</i>	268 092,67	264 477,84	532 570,51
2. Produksi Listrik <i>Electricity Production (KWh)</i>	738 511 807,56	471 254 575,00	1 209 766 382,56
3. Listrik Terjual <i>Electricity Sold (KWh)</i>	388 002 102,41	385 398 942,04	773 401 044,45
4. Dipakai Sendiri <i>Own Used (KWh)</i>	1 959 724,66	1 586 286,17	3 546 010,83
5. Susut/Hilang <i>Shrinked/Lost (KWh)</i>	41 289 803,49	30 847 130,06	72 136 933,55

Sumber/Source: PLN Yogyakarta/State Electricity Enterprise of Yogyakarta

Tabel 6.1.2 **Jumlah Pelanggan Listrik Menurut Jenis Pelanggan dan Unit Pelayanan di Kabupaten Bantul, 2022**
Table **Number of Electricity Customers by Kind of Customers and Service Unit in Bantul Regency, 2022**

Jenis Type	Bantul	Sedayu	Jumlah Total
(1)	(2)	(3)	(4)
a. Rumah Tangga / Household	214 308	158 573	372 881
b. Usaha / Business	12 431	6 954	19 385
c. Industri / Industry	133	108	241
d. Umum / General	11 513	3 832	15 345

Sumber/Source: PLN Yogyakarta/State Electricity Enterprise of Yogyakarta

Tabel
Table 6.1.3**Jumlah Pelanggan dan Air yang Disalurkan dan Nilainya Menurut Kecamatan, 2022**
Number of Customers and Distributed Water and Value by Subdistrict, 2022

Kecamatan Subdistrict	Pelanggan <i>Number of Customers</i>	Air Disalurkan <i>Distributed Water</i> (m ³)	Nilai <i>Value</i> (Rp)
(1)	(2)	(3)	(4)
1. Srandakan	350	50 121	318 875 400
2. Sanden	43	4 956	32 997 700
3. Kretek	190	15 360	101 363 200
4. Pundong	2 041	239 671	1 485 116 400
5. Bambanglipuro	440	43 144	279 502 100
6. Pandak	655	90 340	579 701 200
7. Bantul	1 533	289 138	1 783 220 500
8. Jetis	1 732	254 493	1 597 471 400
9. Imogiri	1 559	247 472	1 503 462 000
10. Dlingo	3 642	592 971	3 545 757 400
11. Pleret	20	2 400	8 480 000
12. Piyungan	2 839	457 415	3 106 635 900
13. Banguntapan	727	95 591	727 132 100
14. Sewon	2 822	617 879	4 186 400 500
15. Kasihan	7 812	1 253 352	8 376 296 500
16. Pajangan	9 786	1 527 614	9 854 159 900
17. Sedayu	6 966	1 063 288	6 834 975 000
Jumlah/Total	43 157	6 845 205	44 321 547 200

Sumber/Source: PDAM Kabupaten Bantul/Drinking Water Supply Company of Bantul Regency

Tabel
Table 6.1.4**Jumlah Pelanggan dan Air yang Disalurkan Menurut Jenis Pelanggan di Kabupaten Bantul, 2022**
Number of Customers and Distributed Water by Type of Customer in Bantul Regency, 2022

Jenis Pelanggan <i>Type of Customers</i>	Pelanggan <i>Number of Customers</i>	Air Disalurkan <i>Distributed Water</i> (m ³)	Nilai <i>Value</i> (Rp)
(1)	(2)	(3)	(4)
1. Sosial Umum	286	58 327	200 766 000
2. Sosial Khusus	202	86 394	372 397 600
3. Rumah Tangga A1	331	96 437	428 111 000
4. Rumah Tangga A2	20 914	2 799 313	17 185 627 900
5. Rumah Tangga A3	16 931	2 731 897	17 745 874 500
6. Rumah Tangga A4	3 540	648 735	4 753 211 000
7. Rumah Tangga A5	469	97 140	778 548 800
8. Rumah Tangga B1	118	17 028	107 714 900
9. Rumah Tangga B2	24	5 211	35 289 500
10. Instansi Pemerintah	144	127 979	801 590 100
11. Niaga Kecil	81	29 800	257 684 300
12. Niaga Sedang	61	21 708	219 469 000
13. Niaga Besar	16	36 941	396 132 400
14. Industri Kecil	6	6 230	56 655 000
15. Industri Sedang	15	15 075	164 763 700
16. Industri Besar	19	66 990	817 711 500
Jumlah/Total	43 157	6 845 205	44 321 547 200

Sumber/Source: PDAM Kabupaten Bantul/Drinking Water Supply Company of Bantul Regency

6.2 INDUSTRI INDUSTRY

Tabel 6.2.1 **Jumlah Usaha, Tenaga Kerja, di Sektor Industri Kecil menurut Sub Sektor Industri di Kabupaten Bantul, 2022**
Table **Number of Manufactures, Employees, in Small Industry Sector by Sub Sector in Bantul Regency, 2022**

Sub Sektor Industri <i>Subsector of Industry Usaha</i>	Jumlah Usaha <i>Manufactory</i>	Tenaga Kerja (Orang) <i>Employee (Person)</i>	Nilai Produksi (ribu Rp) <i>Production Value (thousand)</i>
(1)	(2)	(3)	(4)
1. Pengolahan Pangan/ <i>Manufacture of Food</i>	9 961	31 714	891 391 200
2. Sandang dan Kulit/ <i>Clothing and Leather</i>	1 499	8 909	221 623 200
3. Kerajinan Umum/ <i>Handicraft</i>	9 165	31 667	1 081 905 600
4. Kimia dan Bahan Bangunan <i>Chemical and Materials</i>	3 623	30 486	729 544 800
5. Logam dan Jasa/ <i>Metal and Services</i>	1 686	3 685	102 372 000
Bantul	25 934	106 461	3 026 836 800

Sumber/Source: Dinas Koperasi, Usaha Kecil dan Menengah, Perindustrian dan Perdagangan melalui data.bantulkab.go.id/
Cooperative, Small and Medium Enterprise, Industry and Trade of Bantul Regency via data.bantulkab.go.id

7 Hotel dan Pariwisata

Hotel and Tourism



Kondisi Akomodasi

Hotel Berbintang	3
Hotel Non Bintang	303
Rumah Makan/Restoran	166



Jumlah Pengunjung Objek Wisata sepanjang tahun 2022 sebanyak **2 728 016** orang.
Kunjungan ke Objek Wisata tertinggi terjadi pada bulan Mei
dengan jumlah pengunjung sebanyak **484 594** orang

Pendapatan dari Objek Wisata
sepanjang tahun 2022 sebanyak

Rp. **26 513 478 000**

Sejalan dengan banyaknya
pengunjuk ke objek wisata,
pendapatan dari objek wisata
tertinggi terjadi pada bulan Mei
dengan jumlah pengunjung sebanyak
Rp. **4 709 991 500**



PENJELASAN TEKNIS

1. Wisatawan ialah setiap pengunjung yang mengunjungi suatu tempat dengan maksud antara lain: berlibur, rekreasi, olah raga, bisnis, menghadiri pertemuan, studi, dan kunjungan dengan alasan kesehatan.
2. Usaha penyediaan akomodasi adalah usaha yang menyediakan pelayanan penginapan yang dapat dilengkapi dengan pelayanan pariwisata lainnya. Usaha penyediaan akomodasi dapat berupa hotel, vila, pondok wisata, bumi perkemahan, persinggahan karavan, dan akomodasi lainnya yang digunakan untuk tujuan pariwisata.
3. Hotel adalah penyediaan akomodasi secara harian berupa kamar-kamar di dalam satu bangunan yang dapat dilengkapi dengan jasa pelayanan makan dan minum, kegiatan hiburan dan atau fasilitas lainnya. Hotel terdiri dari hotel berbintang dan hotel non- bintang.
4. Data kunjungan tempat wisata merupakan data sekunder yang bersumber dari Dinas Pariwisata Kabupaten Bantul.

TECHNICAL NOTES

1. *A Visitor is any person visiting a place for any of these purposes: Pleasure, recreation and sports, Business, visiting friends and relatives, missions, attending meetings, conferences, visit for health reasons and study.*
2. *The business of providing accommodation is a business that provides specialty services that can be equipped with other tourism services. It includes hotel, villa, cottage, camping, caravan stop, and other accommodation that are used for tourism purposes.*
3. *Hotel is a daily supply of accommodation rooms within a building which can be equipped with eating and drinking services, entertainment activities and/or other facilities. Hotel consists of a classified hotel and a non-classified hotel.*
4. *Data of tourism are obtain from the Tourism Services of Bantul Regency.*

<https://bantulkab.bps.go.id>

7.1 PARIWISATA TOURISM

Tabel 7.1.1 **Jumlah Rumah Makan/Restoran Menurut Kecamatan di Kabupaten Bantul, 2019–2022**
Table 7.1.1 **Number of Restaurants by Subdistrict in Bantul Regency, 2019–2022**

Kecamatan Subdistrict	2019	2020	2021	2022
(1)	(2)	(3)	(4)	(5)
1. Srandakan	-	-	-	1
2. Sanden	1	1	1	-
3. Kretek	7	7	7	8
4. Pundong	1	2	2	1
5. Bambanglipuro	1	1	1	-
6. Pandak	2	2	2	-
7. Bantul	11	12	12	19
8. Jetis	1	1	1	3
9. Imogiri	4	5	5	2
10. Dlingo	1	1	1	1
11. Pleret	3	3	3	2
12. Piyungan	24	25	25	9
13. Banguntapan	32	33	33	34
14. Sewon	42	44	44	50
15. Kasihan	32	33	33	36
16. Pajangan	-	-	-	-
17. Sedayu	3	3	3	-
Bantul	165	173	173	166

Catatan/Note: Berdasarkan Data Registrasi Pengajuan Tanda Daftar Usaha Pariwisata/ Based on Registration for Submission of Tourism Business Data.

Sumber/Source: Dinas Pariwisata Kabupaten Bantul/Tourism Service of Bantul Regency

Tabel
Table 7.1.2**Banyaknya Pengunjung dan Pendapatan Objek Wisata Menurut Objek Wisata di Kabupaten Bantul, 2021-2022**
Number of Visitors and Income of Tourism Object by Object of Tourism in Bantul Regency, 2021-2022

Tempat Wisata Tourism Object	Pengunjung Visitor		Pendapatan (Rp) Income (Rp)	
	2021	2022	2021	2022
(1)	(2)	(3)	(4)	(5)
1. Pantai Parangtritis	1 182 000	1 838 200	11 524 500 000	17 922 450 000
2. Pantai Samas	105 500	167 400	1 028 625 000	1 632 150 000
3. Goa Cemara	9 940	16 671	96 915 000	162 542 250
4. Pantai Pandansimo	53 850	73 300	525 037 500	714 675 000
5. Pantai Kuwaru	12 720	17 099	124 020 000	166 715 250
6. Goa Selarong	12 200	16 331	70 150 000	93 903 250
7. Goa Cerme	2 013	2 336	11 574 750	13 432 000
Jumlah/Total	1 378 223	2 131 337	13 380 822 250	20 705 867 750

Sumber/Source: Dinas Pariwisata Kabupaten Bantul/Tourism Service of Bantul Regency

Tabel
Table 7.1.3

**Jumlah Pengunjung Objek Wisata Menurut Bulan di
Kabupaten Bantul, 2019-2022**
**Number of Visitors in Object of Tourism by Month in Bantul
Regency, 2019-2022**

Bulan Month	2019	2020	2021	2022
(1)	(2)	(3)	(4)	(5)
Januari/January	202 606	349 800	127 095	303 883
Februari/February	182 101	183 866	90 308	213 077
Maret/March	201 783	103 828	151 679	218 898
April/April	297 096	-	120 497	49 121
Mei/May	129 754	-	229 742	484 594
Juni/June	534 571	21 405	125 714	254 475
Juli/July	348 079	165 531	3 434	259 523
Agustus/August	201 199	230 978	-	179 978
September/September	257 930	163 638	-	167 788
Oktober/October	260 616	161 513	95 294	185 123
November/November	302 715	164 729 r	166 603	146 085
Desember/December	474 285	181 587 r	267 857	265 471
Jumlah/Total	3 392 735	1 726 875	1 378 223	2 728 016

Sumber/Source: Dinas Pariwisata Kabupaten Bantul/Tourism Service of Bantul Regency

Tabel
Table 7.1.4**Jumlah Pendapatan dari Objek Wisata Menurut Bulan (Rp)
di Kabupaten Bantul, 2019-2022**
**Total of Income from of Object of Tourism by Month (Rp) in
Bantul Regency, 2019-2022**

Bulan Month	2019	2020	2021	2022
(1)	(2)	(3)	(4)	(5)
Januari/January	1 731 564 500	3 519 300 000	1 233 536 250	2 952 351 250
Februari/February	1 571 806 750	1 786 439 500	879 871 000	2 071 396 750
Maret/March	1 775 401 250	1 009 285 000	1 468 782 250	2 128 087 500
April/April	2 548 463 000	-	1 168 349 750	476 857 750
Mei/May	1 138 259 500	-	2 227 620 500	4 709 991 500
Juni/June	5 184 635 250	208 698 750	1 221 055 500	2 472 287 250
Juli/July	3 375 486 250	1 609 631 250	33 349 500	2 521 547 250
Agustus/August	1 953 342 250	2 232 999 500	-	1 749 465 500
September/September	2 503 117 500	1 588 210 500	-	1 631 383 000
Oktober/October	2 529 662 000	1 564 287 750	926 092 500	1 798 729 250
November/November	2 938 970 250	1 595 571 750	1 918 823 250	1 420 176 750
Desember/December	4 606 538 750	1 760 545 250	2 603 341 750	2 581 204 250
Jumlah/Total	31 857 247 250	16 874 969 250	13 680 822 250	26 513 478 000

Sumber/Source: Dinas Pariwisata Kabupaten Bantul/Tourism Service of Bantul Regency

7.2 HOTEL HOTEL

Tabel 7.2.1 **Jumlah Hotel Menurut Kecamatan di Kabupaten Bantul, 2021-2022**
Table 7.2.1 **Number of Hotel by Subdistrict in Bantul Regency, 2021-2022**

Kecamatan Subdistrict	Hotel Berbintang Star Hotel		Hotel Nonbintang Non Star Hotel	
	2021	2022	2021	2022
(1)	(2)	(3)	(4)	(5)
1. Srandakan	-	-	1	1
2. Sanden	-	-	3	3
3. Kretek	-	-	134	134
4. Pundong	-	-	-	-
5. Bambanglipuro	-	-	2	2
6. Pandak	-	-	1	1
7. Bantul	-	-	3	3
8. Jetis	-	-	6	6
9. Imogiri	-	-	10	10
10. Dlingo	-	-	28	28
11. Pleret	-	-	1	1
12. Piyungan	-	-	3	3
13. Banguntapan	1	1	23	23
14. Sewon	2	2	40	40
15. Kasihan	-	-	38	38
16. Pajangan	-	-	2	2
17. Sedayu	-	-	8	8
Bantul	3	3	303	303

Sumber/Source: BPS, Updating Direktori Penyedia Jasa Pariwisata Tahun 2020/BPS-Directory of Tourism Services Providers 2020

Tabel
Table 7.2.2**Akomodasi, Kamar, dan Tempat Tidur yang Tersedia Menurut Kecamatan di Kabupaten Bantul, 2022**
Accommodation, Room, and Bed by District in Bantul Regency, 2022

Kecamatan Subdistrict	Akomodasi Accommodation	Kamar Room	Kapasitas Tamu (Orang) Guest Capacity (Persons)
(1)	(2)	(3)	(4)
1. Srandakan	1	2	4
2. Sanden	3	28	56
3. Kretek	134	1 277	2 554
4. Pundong	-	-	-
5. Banglilipuro	2	28	56
6. Pandak	1	5	10
7. Bantul	3	8	16
8. Jetis	6	17	34
9. Imogiri	10	24	48
10. Dlingo	28	112	224
11. Pleret	1	5	10
12. Piyungan	3	39	78
13. Banguntapan	24	491	982
14. Sewon	42	520	1 040
15. Kasihan	38	398	796
16. Pajangan	2	4	8
17. Sedayu	8	33	66
Bantul	306	2 991	5 982

Sumber/Source: BPS, Updating Direktori Penyedia Jasa Pariwisata Tahun 2020/BPS-Directory of Tourism Services Providers 2020

8 Transportasi dan Komunikasi

Transportation and Communication

Berdasarkan data kendaraan yang terdaftar, **Sepeda Motor** merupakan jenis kendaraan bermotor yang paling banyak digunakan (**420 398** buah)

Panjang jalan di Kabupaten Bantul adalah **851,87** km. Jalan yang menjadi kewenangan Kabupaten jalan yang terpanjang (**624,47** km)



Produksi Pos



Paket Pos

Terkirim 81 443
Diterima 95 891

Wesel Pos

Terkirim 5 839
Diterima 8 004

Surat Pos

Terkirim 55 923
Diterima 31 002

Pos Kilat

Terkirim 68 625
Diterima 85 819

PENJELASAN TEKNIS

1. Kendaraan bermotor adalah setiap kendaraan yang digerakkan oleh peralatan teknik yang ada pada kendaraan tersebut, biasanya digunakan untuk angkutan orang atau barang di atas jalan raya selain kendaraan yang berjalan di atas rel.
2. Kantor Pos adalah tempat pemberi pelayanan komunikasi tertulis dan atau surat elektronik, layanan paket, layanan logistik, layanan transaksi keuangan, dan layanan keagenan pos untuk kepentingan umum. Rumah pos berfungsi sama seperti kantor pos dan kantor pos pembantu, bedanya rumah pos biasanya terletak di daerah terpencil.

TECHNICAL NOTES

1. *Motor vehicles are any kind of vehicles motorized by machine set up in those vehicles, they are usually used for transporting peoples or goods on roads except vehicles moving along a railway line.*
2. *Post Office is a service provider facility of written communication and or electronic mail, parcel service, logistics services, financial transaction services, and postal services to the public. Postal house has the same function as the post office and subsidiary of post office, the difference is that postal house is usually located in remote areas.*

<https://bantulkab.bps.go.id>

8.1 TRANSPORTASI TRANSPORTATION

Tabel 8.1.1 Panjang Jalan¹ Menurut Tingkat Kewenangan Pemerintahan di Kabupaten Bantul (km), 2020–2022
Table 8.1.1 Length of Roads¹ by Level of Government Authority in Bantul Regency (km), 2020–2022

Tingkat Kewenangan Pemerintahan ¹ Level of Government Authority ¹	2020	2021	2022
(1)	(2)	(3)	(4)
Negara ² /State ²	65,25	65,25	65,25
Provinsi/Province	162,15	162,15	162,15
Kabupaten/Kota Regency/Municipality	624,47	624,47	624,47
Jumlah/Total	851,87	851,87	851,87

Catatan/Note: ¹ Data tidak termasuk panjang jalan tol/Excluding toll road

² Berdasarkan Keputusan Menteri Pekerjaan Umum dan Perumahan Rakyat No. 248/KPTS/M/2016/Based on Public Work and Public Housing Ministerial Decree No. 248/KPTS/M/2016

Sumber/Source: Dinas Pekerjaan Umum, Perumahan dan Kawasan Permukiman Kabupaten Bantul / Public Works, Housing and Residential Areas of Bantul Regency

Tabel 8.1.2 Panjang Jalan Menurut Jenis Permukaan Jalan di Kabupaten Bantul (km), 2020–2022
Table Length of Roads by Type of Road Surface in Bantul Regency (km), 2020–2022

Jenis Permukaan Jalan Type of Road Surface	2020	2021	2022
(1)	(2)	(3)	(4)
Aspal/Paved	624,47	624,47	624,47
Kerikil/Gravel	-	-	-
Tanah/Soil	-	-	-
Lainnya/Others	-	-	-
Jumlah/Total	624,47	624,47	624,47

Sumber/Source: Dinas Pekerjaan Umum, Perumahan dan Kawasan Permukiman Kabupaten Bantul / Public Works, Housing and Residential Areas of Bantul Regency

Tabel
Table 8.1.3

Panjang Jalan Menurut Kondisi Jalan di Kabupaten Bantul (km), 2020–2022
Length of Roads by Condition of Roads in Bantul Regency (km), 2020–2022

Kondisi Jalan <i>Condition of Roads</i>	2020r	2021	2022
(1)	(2)	(3)	(4)
Baik/ <i>Good</i>	265,33	283,74	278,47
Sedang/ <i>Moderate</i>	205,67	188,75	195,10
Rusak/ <i>Damage</i>	101,99	108,51	108,13
Rusak Berat/ <i>Severely Damage</i>	51,48	43,47	42,77
Jumlah/Total	624,47	624,47	624,47

Sumber/*Source*: Dinas Pekerjaan Umum, Perumahan dan Kawasan Permukiman Kabupaten Bantul / *Public Works, Housing and Residential Areas of Bantul Regency*

Tabel 8.1.4 Panjang Jalan Kabupaten Bantul menurut Jenis Klasifikasi Jalan (Km), 2020-2022
Length of Bantul Regency Roads by Classification of Roads (Km), 2020 - 2022

Jenis Klasifikasi Jalan <i>Classification of Roads</i>	2020	2021	2022
(1)	(2)	(3)	(4)
Kelas I / <i>Class I</i>	-	-	-
Kelas II / <i>Class II</i>	-	-	-
Kelas III / <i>Class III</i>	624,47	624,47	624,47
Kelas III A / <i>Class III A</i>	-	-	-
Kelas III B / <i>Class III B</i>	-	-	-
Kelas III C / <i>Class III C</i>	-	-	-
Jumlah/Total	624,47	624,47	624,47

Sumber/Source: Dinas Pekerjaan Umum, Perumahan dan Kawasan Permukiman Kabupaten Bantul / *Public Works, Housing and Residential Areas of Bantul Regency*

8.2 KOMUNIKASI COMMUNICATION

Tabel 8.2.1 Jumlah Kantor Pos Pembantu Menurut Kecamatan di Kabupaten Bantul, 2019–2022
Number of Post Offices Subsidiaries by Subdistrict in Bantul Regency, 2019–2022

Kecamatan Subdistrict	2019	2020	2021	2022
(1)	(2)	(3)	(4)	(5)
1. Srandakan	1	1	1	1
2. Sanden	1	1	1	1
3. Kretek	1	1	1	1
4. Pundong	1	1	1	1
5. Bambanglipuro	1	1	1	1
6. Pandak	1	1	1	1
7. Bantul	1	1	1	1
8. Jetis	1	1	1	1
9. Imogiri	1	1	1	1
10. Dlingo	1	1	1	1
11. Pleret	1	1	1	1
12. Piyungan	1	1	1	1
13. Banguntapan	1	1	1	1
14. Sewon	1	1	1	1
15. Kasihan	1	1	1	1
16. Pajangan	1	1	1	1
17. Sedayu	1	1	1	1
Bantul	17	17	17	17

Sumber/Source : PT. Pos Indonesia Kabupaten Bantul melalui [data.bantulkab.go.id/PT.Pos Indonesia of Bantul Regency via data.bantulkab.go.id](https://data.bantulkab.go.id/PT.Pos%20Indonesia%20of%20Bantul%20Regency%20via%20data.bantulkab.go.id)

Tabel
Table 8.2.2**Produksi Pos Menurut Jenisnya di Kabupaten Bantul,
2019-2022**
**Post Office Production by Type in Bantul Regency, 2019-
2022**

Jenis Pos Type	2019	2020	2021	2022
(1)	(2)	(3)	(4)	(5)
1. Paket Pos/ <i>Parcels</i>				
a. Terkirim (Buah)/ <i>Send (Piece)</i>	18 058	12 963	4 690	81 443
b. Diterima (Buah)/ <i>Received (Piece)</i>	33 434	27 034	575	95 891
2. Surat Pos/ <i>Mails</i>				
a. Terkirim (Buah)/ <i>Send (Piece)</i>	94 125	80 585	257	55 923
b. Diterima (Buah)/ <i>Received (Piece)</i>	16 276	15 837	575	31 002
3. Wesel Pos/ <i>Bill of Exchange</i>				
a. Terkirim (Buah)/ <i>Send (Piece)</i>	10 371	15 617	6 288	5 839
b. Diterima (Buah)/ <i>Received (Piece)</i>	14 829	15 980	9 224	8 004
4. Pos Kilat/ <i>Registered Express Mail</i>				
a. Terkirim (Buah)/ <i>Send (Piece)</i>	160 119	150 042	128 531	68 625
b. Diterima (Buah)/ <i>Received (Piece)</i>	115 692	113 180	31 210	85 819

Catatan/Note : Pada tahun 2022 terjadi perubahan klasifikasi akibat perpindahan sistem pencatatan dari ipos ke Mile/*In 2022 there will be a change in classification due to the closure of the recording system from ipos to Mile*

Sumber/Source : PT. Pos Indonesia Kabupaten Bantul melalui data.bantulkab.go.id/*PT.Pos Indonesia of Bantul Regency via data.bantulkab.go.id*

Tabel
Table 8.2.3**Lalu Lintas Paket Pos di Kabupaten Bantul, 2021-2022**
The Traffic of Parcels in Bantul Regency, 2021-2022

Bulan Month	2021		2022	
	Kirim (buah) Send (piece)	Terima (buah) Received (piece)	Kirim (buah) Send (piece)	Terima (buah) Received (piece)
(1)	(2)	(3)	(4)	(5)
Januari/January	650	50	7 667	6 126
Februari/February	559	70	6 435	5 412
Maret/March	559	73	6 743	4 965
April/April	633	85	8 788	1 098
Mei/May	459	100	8 300	616
Juni/June	267	30	6 259	6 361
Juli/July	301	20	5 093	8 902
Agustus/August	307	33	6 562	15 804
September/September	273	21	6 564	15 591
Oktober/October	211	36	6 888	15 616
November/November	251	30	5 261	5 336
Desember/December	220	27	6 883	10 064
Jumlah/Total	4 690	575	81 443	95 891

Catatan/Note : Pada tahun 2022 terjadi perubahan klasifikasi akibat perpindahan sistem pencatatan dari ipos ke Mile/In 2022 there will be a change in classification due to the closure of the recording system from ipos to Mile

Sumber/Source : PT. Pos Indonesia Kabupaten Bantul melalui data.bantulkab.go.id/PT.Pos Indonesia of Bantul Regency via data.bantulkab.go.id

Tabel 8.2.4 **Lalu Lintas Surat Pos di Kabupaten Bantul, 2021-2022**
Table **The Traffic of Mails in Bantul Regency, 2021-2022**

Bulan Month	2021		2022	
	Kirim (buah) Send (piece)	Terima (buah) Received (piece)	Kirim (buah) Send (piece)	Terima (buah) Received (piece)
(1)	(2)	(3)	(4)	(5)
Januari/January	15	45	823	2 200
Februari/February	30	35	3 085	3 760
Maret/March	27	75	1 941	2 796
April/April	69	77	3 337	1 126
Mei/May	13	37	810	920
Juni/June	18	69	6 841	3 117
Juli/July	25	78	5 429	5 926
Agustus/August	10	18	9 443	1 673
September/September	8	25	6 770	2 223
Oktober/October	14	30	6 677	1 059
November/November	15	35	7 013	5 634
Desember/December	13	51	3 754	568
Jumlah/Total	257	575	55 923	31 002

Catatan/Note : Pada tahun 2022 terjadi penambahan akibat adanya perjanjian kerja sama dengan instansi pemerintah/In 2022 there will be an addition due to a cooperation agreement with government agencies

Sumber/Source : PT. Pos Indonesia Kabupaten Bantul melalui data.bantulkab.go.id/PT.Pos Indonesia of Bantul Regency via data.bantulkab.go.id

Tabel
Table 8.2.5**Lalu Lintas Wesel Pos Terkirim di Kabupaten Bantul, 2021-2022**
The Traffic of Bill of Exchange is Sent in Bantul Regency, 2021-2022

Bulan Month	2021		2022	
	Jumlah Wesel Number of Money Order	Jumlah Uang Number of Money	Jumlah Wesel Number of Money Order	Jumlah Uang Number of Money
(1)	(2)	(3)	(4)	(5)
Januari/January	578	873 622 218	426	680 070 530
Februari/February	544	619 647 945	358	789 502 550
Maret/March	570	972 184 503	446	1 093 531 897
April/April	564	1 416 416 455	405	425 167 102
Mei/May	617	1 021 738 892	267	364 917 757
Juni/June	521	883 699 826	323	445 449 821
Juli/July	459	650 652 109	545	1 538 799 940
Agustus/August	453	478 224 000	311	687 785 193
September/September	511	718 375 200	253	495 206 078
Oktober/October	502	469 865 505	307	515 973 600
November/November	510	879 736 600	244	390 185 834
Desember/December	459	831 673 313	1 954	7 000 902 389
Jumlah/Total	6 288	9 815 836 566	5 839	14 427 492 691

Catatan/Note : Pada tahun 2022 terjadi perubahan klasifikasi akibat perpindahan sistem pencatatan dari ipos ke Mile/In 2022 there will be a change in classification due to the closure of the recording system from ipos to Mile

Sumber/Source : PT. Pos Indonesia Kabupaten Bantul melalui data.bantulkab.go.id/PT.Pos Indonesia of Bantul Regency via data.bantulkab.go.id

Tabel
Table 8.2.6**Lalu Lintas Wesel Pos Diterima di Kabupaten Bantul, 2021-2022**
The Traffic of Bill of Exchange is Received in Bantul Regency, 2021-2022

Bulan Month	2021		2022	
	Jumlah Wesel Number of Money Order	Jumlah Uang Number of Money	Jumlah Wesel Number of Money Order	Jumlah Uang Number of Money
(1)	(2)	(3)	(4)	(5)
Januari/January	754	1 568 701 660	629	2 630 072 289
Februari/February	669	1 522 705 491	641	2 418 521 410
Maret/March	815	1 895 448 513	675	2 939 128 603
April/April	848	2 309 874 657	913	1 630 638 505
Mei/May	1 170	2 228 640 934	425	770 147 036
Juni/June	652	1 593 618 571	493	1 403 757 047
Juli/July	828	1 654 586 034	671	2 328 619 890
Agustus/August	739	1 571 961 734	563	1 759 622 781
September/September	678	1 703 247 378	508	1 207 603 523
Oktober/October	670	2 032 596 577	503	1 335 046 419
November/November	686	2 428 940 194	468	1 118 944 898
Desember/December	715	2 457 626 188	1 515	4 846 664 114
Jumlah/Total	9 224	22 967 947 931	8 004	24 388 766 515

Catatan/Note : Pada tahun 2022 terjadi perubahan klasifikasi akibat perpindahan sistem pencatatan dari ipos ke Mile/In 2022 there will be a change in classification due to the closure of the recording system from ipos to Mile

Sumber/Source : PT. Pos Indonesia Kabupaten Bantul melalui data.bantulkab.go.id/PT.Pos Indonesia of Bantul Regency via data.bantulkab.go.id

Tabel
Table 8.2.7**Lalu Lintas Pos Kilat Khusus di Kabupaten Bantul, 2021-2022**
The Traffic of Registered Express Mail in Bantul Regency, 2021-2022

Bulan Month	2021		2022	
	Kirim (buah) Send (piece)	Terima (buah) Received (piece)	Kirim (buah) Send (piece)	Terima (buah) Received (piece)
(1)	(2)	(3)	(4)	(5)
Januari/January	9 605	415	6 461	4 730
Februari/February	11 751	685	5 391	4 283
Maret/March	12 808	116	5 698	3 882
April/April	13 612	106	7 633	1 099
Mei/May	10 723	642	7 232	596
Juni/June	10 993	1 119	4 969	5 403
Juli/July	9 305	4 132	3 940	6 988
Agustus/August	10 320	4 740	5 405	13 978
September/September	9 835	4 591	5 319	12 967
Oktober/October	9 687	4 631	5 592	13 348
November/November	8 955	4 073	5 443	9 519
Desember/December	10 937	5 960	5 542	9 026
Jumlah/Total	128 531	31 210	68 625	85 819

Catatan/Note : Pada tahun 2022 terjadi perubahan klasifikasi akibat perpindahan sistem pencatatan dari ipos ke Mile/In 2022 there will be a change in classification due to the closure of the recording system from ipos to Mile

Sumber/Source : PT. Pos Indonesia Kabupaten Bantul melalui data.bantulkab.go.id/PT.Pos Indonesia of Bantul Regency via data.bantulkab.go.id

8.3 ANGKUTAN DARAT LAND TRANSPORTATION

Tabel 8.3.1 **Jumlah Angkutan - Kendaraan Umum dan Bukan Umum yang Layak Uji menurut Jenis Kendaraan, 2021-2022**
Table **Number of Common and Non Common Motorized Vehicles Compulsorily Tested By Type of Vehicles, 2021-2022**

Pelayanan Services	Kendaraan Bukan Umum Non Common Motorized Vehicles		Kendaraan Umum Common Motorized Vehicles	
	2021	2022	2021	2022
(1)	(2)	(3)	(4)	(5)
1. Mobil Penumpang/Passenger Vehicles	1	2	2	4
2. Mobil Bus/Bus Vehicles	214	281	691	782
3. Mobil Barang/Goods Freight Vehicles	9 703	9 625	408	466
a. Pick Up/Pick Up	6 984	7 277	2	76
b. Truck/Truck	2 719	2 290	350	368
c. Tanki dan lain-lain/Tanker, etc	-	58	56	22
4. Kereta Gandengan/Trailer Truck	-	-	16	18
5. Tronton/Tronton	-	-	-	17
6. Kendaraan Khusus/Vehicles for Special Purposes	-	-	-	-
7. Taksi/Taxi	-	-	-	-
8. Truk ≥ 3 sumbu/Truck ≥ 3 Axes	-	-	-	-
Jumlah/Total	9 918	9 908	1 117	1 287

Sumber/Source: Dinas Perhubungan Kabupaten Bantul melalui data.bantulkab.go.id/ / *Transportation Services of Bantul Regency via data.bantulkab.go.id*

Tabel
Table 8.3.2**Jumlah Kendaraan Bermotor yang Terdaftar menurut
Jenis Kendaraan dan Warna Plat Dasar Nomor Kendaraan,
2022**
*Number of Motorized Vehicles that Registered by Type,
2022*

Jenis Kendaraan <i>Type of Motorized Vehicles</i>	Warna Plat Dasar <i>Base Plate Color</i>			Jumlah <i>Total</i>
	Hitam/Putih <i>Black/White</i>	Kuning <i>Yellow</i>	Merah <i>Red</i>	
(1)	(2)	(3)	(4)	(5)
Sedan / <i>Saloon Car</i>	6 508	4	11	6 523
Jeep / <i>Jeep</i>	4 253	-	28	4 281
Mini Bus, Station Wagon / <i>Bus</i>	51 141	7	497	51 645
Bus, Microbus / <i>Microbus</i>	319	611	27	957
Pick Up / <i>Pick Up</i>	10 782	9	85	10 876
Light Truck / <i>Light Truck</i>	3 827	590	73	4 490
Truk / <i>Truck</i>	130	228	5	363
Sepeda Motor / <i>Motorcycle</i>	418 734	-	1 664	420 398
Jumlah/Total	495 694	1 449	2 390	499 533

Sumber/Source: Kantor Pelayanan Pajak Daerah (KPPD) Kabupaten Bantul melalui data.bantulkab.go.id/Local Tax Office of Bantul Regency via data.bantulkab.go.id

9 Perbankan, Koperasi dan Harga-Harga

Banking, Cooperative and Prices



Pada 2022, terdapat **292** koperasi aktif di Kabupaten Bantul.
Kecamatan Bantul merupakan kecamatan dengan banyaknya koperasi aktif **terbanyak** se-Kabupaten Bantul, yaitu sebanyak **64**.

Terdapat **59** bank umum di Kabupaten Bantul yang terdiri dari:
2 kantor cabang
56 kantor cabang pembantu
1 kantor kas



Banyaknya penerimaan daerah dari retribusi pasar di Kabupaten Bantul sepanjang 2022 sebesar **4 213 111,5** ribu rupiah.
Pasar Bantul merupakan pasar yang memberikan kontribusi tertinggi untuk penerimaan daerah dari retribusi pasar, yaitu dengan penerimaan sebesar **1 024 126,9** ribu rupiah.

PENJELASAN TEKNIS

1. Realisasi Penerimaan dan Pengeluaran Pemerintah Provinsi adalah realisasi/perhitungan APBD Provinsi pada tiap tahun anggaran.
2. Pendapatan Asli Daerah (PAD) adalah pendapatan yang diperoleh daerah yang dipungut berdasarkan peraturan daerah sesuai dengan peraturan perundang-undangan, guna keperluan daerah yang bersangkutan dalam membiayai kegiatannya.
3. Dana Perimbangan adalah dana yang bersumber dari pendapatan APBN yang dialokasikan kepada Daerah untuk mendanai kebutuhan daerah dalam rangka pelaksanaan desentralisasi.
4. Lain-lain Pendapatan yang Sah adalah pendapatan lainnya dari pemerintah pusat dan atau dari instansi pusat, serta dari daerah lainnya.

TECHNICAL NOTES

1. *Actual revenue and expenditure of Provincial Government is the realization/provincial budget calculations for every fiscal year.*
2. *Original Local Government Revenue is revenue that withheld based on local regulations in accordance with the legislation, for the purposes of financing their activities.*
3. *Balanced Budget is the fund coming from the state budget that allocated to regions to fund their needs in the context of decentralization.*
4. *Other Legal Revenue is other income that coming from the central government and or from the central agencies, as well as from other local government.*

<https://bantulkab.bps.go.id>

9.1 KOPERASI COOPERATION

Tabel 9.1.1 Jumlah Koperasi Aktif Menurut Kecamatan di Kabupaten Bantul, 2019–2022
Number of Active Cooperative by Subdistrict in Bantul Regency, 2019–2022

Kecamatan Subdistrict	2019	2020	2021	2022
(1)	(2)	(3)	(4)	(5)
1. Srandakan	10	9	11	8
2. Sanden	16	18	19	15
3. Kretek	7	7	10	6
4. Pundong	6	7	8	6
5. Bambanglipuro	12	12	15	12
6. Pandak	12	14	15	13
7. Bantul	66	67	71	64
8. Jetis	13	12	17	12
9. Imogiri	23	21	28	21
10. Dlingo	15	15	17	14
11. Pleret	6	7	10	5
12. Piyungan	15	16	16	13
13. Banguntapan	22	18	24	14
14. Sewon	31	32	44	33
15. Kasihan	25	25	27	20
16. Pajangan	5	5	8	5
17. Sedayu	14	14	15	15
Bantul	298	299	355	276

Sumber/Source: Dinas Koperasi, Usaha Kecil dan Menengah, Perindustrian dan Perdagangan melalui data.bantulkab.go.id/
Cooperative, Small and Medium Enterprise, Industry and Trade of Bantul Regency via data.bantulkab.go.id

Tabel
Table 9.1.2**Jumlah Koperasi Menurut Jenis Koperasi dan Kecamatan di Kabupaten Bantul, 2022**
Number of Cooperative by Kind of Cooperative and Subdistrict in Bantul Regency, 2022

Kecamatan Subdistrict	Jenis Koperasi/ Kind of Cooperative						Jumlah Total
	KUD	KPRI	KOPKAR	KOPPAS	KOPWAN	Lainnya Other	
(1)	(2)	(3)	(4)	(5)	(6)	(7)	(8)
1. Srandakan	1	-	-	-	1	6	8
2. Sanden	1	3	-	-	0	11	15
3. Kretek	1	1	-	-	0	4	6
4. Pundong	1	1	-	-	1	3	6
5. Bambanglipuro	1	1	1	-	2	7	12
6. Pandak	1	1	-	-	2	9	13
7. Bantul	1	19	7	1	4	32	64
8. Jetis	1	1	-	-	2	8	12
9. Imogiri	1	1	-	-	2	17	21
10. Dlingo	1	1	-	-	0	12	14
11. Pleret	1	1	-	-	1	2	5
12. Piyungan	1	1	1	1	1	8	13
13. Banguntapan	1	1	1	-	1	10	14
14. Sewon	1	5	3	-	2	22	33
15. Kasihan	1	3	3	-	3	10	20
16. Pajangan	1	1	1	-	0	2	5
17. Sedayu	1	2	1	-	1	10	15
Bantul	17	43	18	2	23	173	276

Sumber/Source: Dinas Koperasi, Usaha Kecil dan Menengah, Perindustrian dan Perdagangan melalui data.bantulkab.go.id/
Cooperative, Small and Medium Enterprise, Industry and Trade of Bantul Regency via data.bantulkab.go.id

Tabel
Table 9.1.3**Jumlah Koperasi menurut Jenis dan Status Koperasi di
Kabupaten Bantul, 2022**
**Number of Cooperative by Kinds and Status of Cooperative
in Bantul Regency, 2022**

Jenis Koperasi <i>Kinds of Cooperative</i>	Status/Status		Jumlah <i>Total</i>
	Aktif/Active	Tidak Aktif/Inactive	
(1)	(2)	(3)	(4)
1. KUD	17	-	17
2. Kop Pegawai Negeri	43	2	45
3. Kop Nelayan	1	1	2
4. Kop Pemuda	-	1	1
5. Kop Perikanan	3	1	4
6. Kop Peternakan	-	1	1
7. Kop Wisata	5	2	7
8. Kop Angkutan	4	1	5
9. Kop Karyawan	18	4	22
10. Kop Mahasiswa	-	-	-
11. Kopinkra	7	2	9
12. Koppontren	6	1	7
13. Kop Petani/Koptan	8	13	21
14. Kop Wanita	23	1	24
15. Kop Pasar	2	2	4
16. Kop BMT	-	-	-
17. Kop Syari'ah	32	7	39
18. Kop Simpan Pinjam	48	19	67
19. Kop Serba Usaha	43	22	65
20. Prim Kopabri	3	2	5
21. Prim Kopad	1	-	1
22. Prim Koppol	2	-	2
23. Prim Koveri	-	-	-
24. Kop Sekunder	4	-	4
25. Kop Werda Tama	1	1	2
26. Prim AU	1	-	1
27. Kelompok Lainnya	4	-	4
Jumlah/Total	276	83	359

Sumber/Source: Dinas Koperasi, Usaha Kecil dan Menengah, Perindustrian dan Perdagangan melalui data.bantulkab.go.id/
Cooperative, Small and Medium Enterprise, Industry and Trade of Bantul Regency via data.bantulkab.go.id

Tabel 9.1.4 Jumlah Koperasi dan Jumlah Anggotanya menurut Jenis Koperasi di Kabupaten Bantul, 2022
Number of Cooperative and Member by Kinds of Cooperative in Bantul Regency, 2022

Jenis Koperasi <i>Kinds of Cooperative</i>	Jumlah Koperasi <i>Number of Cooperative</i>	Jumlah Anggota <i>Number of Member</i>
(1)	(2)	(3)
1. KUD	17	67 938
2. Kop Pegawai Negeri	43	11 580
3. Kop Nelayan	1	-
4. Kop Pemuda	-	-
5. Kop Perikanan	3	180
6. Kop Peternakan	-	26
7. Kop Wisata	5	1 284
8. Kop Angkutan	4	138
9. Kop Karyawan	18	10 363
10. Kop Mahasiswa	-	-
11. Kopinkra	7	162
12. Koppontren	6	37
13. Kop Petani/Koptan	8	1 080
14. Kop Wanita	23	2 630
15. Kop Pasar	2	113
16. Kop BMT	-	61
17. Kop Syari'ah	32	20 997
18. Kop Simpan Pinjam	48	30 054
19. Kop Serba Usaha	43	8 497
20. Prim Kopabri	3	267
21. Prim Kopad	1	1 929
22. Prim Koppol	2	-
23. Prim Koveri	-	-
24. Kop Sekunder	4	-
25. Kop Werda Tama	1	238
26. Prim AU	1	634
27. Kelompok Lainnya	4	406
Jumlah/Total	276	158 614

Sumber/Source: Dinas Koperasi, Usaha Kecil dan Menengah, Perindustrian dan Perdagangan melalui data.bantulkab.go.id/
Cooperative, Small and Medium Enterprise, Industry and Trade of Bantul Regency via data.bantulkab.go.id

Tabel
Table 9.1.5**Jumlah Koperasi Aktif dan Jumlah Anggotanya menurut Kecamatan di Kabupaten Bantul, 2022**
Number of Active Cooperative and Member of Cooperative by District in Bantul Regency, 2022

Kecamatan Subdistrict	Jumlah Koperasi Number of Cooperative	Jumlah Anggota Number of Member
(1)	(2)	(3)
1. Srandakan	8	3 431
2. Sanden	15	7 673
3. Kretek	6	3 524
4. Pundong	6	4 348
5. Bambanglipuro	12	13 449
6. Pandak	13	2 606
7. Bantul	64	23 346
8. Jetis	12	7 854
9. Imogiri	21	5 084
10. Dlingo	14	12 453
11. Pleret	5	5 925
12. Piyungan	13	10 471
13. Banguntapan	14	12 444
14. Sewon	33	11 352
15. Kasihan	20	20 946
16. Pajangan	5	7 025
17. Sedayu	15	3 635
Jumlah/Total	276	155 566

Sumber/Source: Dinas Koperasi, Usaha Kecil dan Menengah, Perindustrian dan Perdagangan melalui data.bantulkab.go.id/
Cooperative, Small and Medium Enterprise, Industry and Trade of Bantul Regency via data.bantulkab.go.id

Tabel
Table 9.1.6**Besarnya Volume Usaha dan Sisa Hasil Usaha Koperasi menurut Jenis Koperasi di Kabupaten Bantul, 2022**
Number of Business Volume and Cooperative Net Income by Type of Cooperative in Bantul Regency, 2022

Jenis Koperasi <i>Kinds of Cooperative</i>	Volum Usaha (Juta Rp) <i>Business Volum (Million Rp)</i>	Sisa Hasil Usaha (Juta Rp) <i>Net Income (Million Rp)</i>
(1)	(2)	(3)
1. KUD	9 606,93	160,61
2. Kop Pegawai Negeri	62 527,85	1 635,51
3. Kop Nelayan	-	-
4. Kop Pemuda	-	-
5. Kop Perikanan	59,40	12,80
6. Kop Peternakan	-	-
7. Kop Wisata	12 605,47	141,35
8. Kop Angkutan	-	1,05
9. Kop Karyawan	89 952,87	2 726,24
10. Kop Mahasiswa	-	-
11. Kopinkra	139,15	4,92
12. Koppontren	3 109,42	81,83
13. Kop Petani/Koptan	4 092,04	57,97
14. Kop Wanita	5 266,29	286,06
15. Kop Pasar	1 096,60	7,33
16. Kop BMT	-	-
17. Kop Syari'ah	95 606,61	1 634,96
18. Kop Simpan Pinjam	122 798,46	3 743,61
19. Kop Serba Usaha	18 357,43	1 010,15
20. Prim Kopabri	141,70	9,57
21. Prim Kopad	2 223,19	373,91
22. Prim Koppol	11 994,40	824,57
23. Prim Koveri	-	-
24. Kop Sekunder	1 718,50	44,09
25. Kop Werda Tama	-	-
26. Prim AU	2 701,71	231,01
27. Kelompok Lainnya	-	-
Jumlah/Total	443 998,02	12 987,56

Sumber/Source: Dinas Koperasi, Usaha Kecil dan Menengah, Perindustrian dan Perdagangan melalui data.bantulkab.go.id/
Cooperative, Small and Medium Enterprise, Industry and Trade of Bantul Regency via data.bantulkab.go.id

9.2 KEUANGAN DAERAH REGIONAL INCOME

Tabel 9.2.1 Jumlah Penerimaan Daerah dari Retribusi Pasar di Kabupaten Bantul (Ribu Rp), 2019-2022
Total of Regional Income from Market in Bantul Regency (Thousand Rp), 2019-2022

Nama Pasar Market Name	2019	2020	2021	2022
(1)	(2)	(3)	(4)	(5)
1. Pasar Bantul	707 178,2	549 900,6	812 647,9	1 024 126,9
2. Pasar Niten	272 094,6	243 598,6	378 239,9	354 588,6
3. Pasar Turi	35 666,0	26 942,8	32 106,0	26 616,1
4. Pasar Angruksari	156 197,5	115 878,4	153 096,4	163 813,1
5. Pasar Celep	34 768,9	33 432,0	47 688,5	55 039,8
6. Pasar Sangkeh	441,0	441,0	604,0	559,0
7. Pasar Grogol	6 884,5	5 381,0	9 283,0	10 667,9
8. Pasar Imogiri	467 187,4	334 861,0	420 289,6	433 056,6
9. Pasar Pundong	62 734,7	48 122,7	89 871,4	149 455,0
10. Pasar Bendosari	1 719,0	1 031,5	1 368,0	1 314,0
11. Pasar Barongan	94 548,2	69 313,2	100 996,7	125 868,6
12. Pasar Jejeran	62 370,9	65 886,5	103 950,3	106 975,0
13. Pasar Kedaton Pleret	146 325,5	91 171,0	134 409,8	139 533,8
14. Pasar Ngipik	57 784,5	43 252,2	56 914,2	65 351,5
15. Pasar Jodog Legi	54 765,7	44 052,7	67 637,0	76 728,9
16. Pasar Pijenan	118 705,6	91 163,4	125 251,1	145 105,0
17. Pasar Gatak	35 152,3	27 099,4	35 850,0	37 703,1
18. Pasar Mangiran	58 880,0	45 322,8	61 914,8	72 466,9
19. Pasar Gumulan	19 509,0	14 697,0	19 709,0	22 673,7
20. Pasar Sorobayan	55 441,0	41 909,0	61 950,0	65 844,8

Lanjutan Tabel/Continued Table 9.2.1

Nama Pasar Market Name	2019	2020	2021	2022
(1)	(2)	(3)	(4)	(5)
21. Pasar Koripan	3 871,5	2 989,0	3 744,0	4 407,6
22. Pasar Jragan	2 780,0	2 256,5	2 905,0	3 028,8
23. Pasar Piyungan	373 606,4	279 659,4	399 681,6	424 567,5
24. Pasar Panasan	92 756,5	75 793,7	99 773,5	103 602,0
25. Pasar Semampir	32 841,3	26 699,5	30 141,0	36 539,6
26. Pasar Sungapan	25 327,9	19 567,5	26 280,0	27 059,2
27. Pasar Dlingo	27 940,3	22 292,9	30 727,9	33 032,3
28. Kios Palbapang	22 965,2	15 385,0	21 921,9	26 195,4
29. Pasar Hewan Pandak	11 032,0	8 312,0	10 193,8	10 469,0
30. Pasar Hewan Imogiri	58 233,0	40 690,5	60 700,2	65 730,9
31. MCK Pasar	118 967,0r	101 776,0r	217 944,2	241 787,1
32. Pasar Klitikan Niten	52 200,0	39 827,5	51 473,5	50 837,0
33. Pasar Janten	18 900,0	14 457,3	15 887,2	16 700,9
34. Pasar Seni Gabusan	91 669,8	37 168,2	29 335,7	91 666,0
Jumlah/Total	3 381 445,2	2 580 331,6	3 714 487,1	4 213 111,5

Sumber/Source: Dinas Koperasi, Usaha Kecil dan Menengah, Perindustrian dan Perdagangan melalui data.bantulkab.go.id/
Cooperative, Small and Medium Enterprise, Industry and Trade of Bantul Regency via data.bantulkab.go.id

9.3 PERBANKAN BANKIN

Tabel
Table 9.3.1

Nama Bank Umum, Bank Perkreditan Rakyat (BPR) dan Bank Pembiayaan Rakyat Syariah (BPRS) di Kabupaten Bantul, 2022

Names of Commercial Banks, Rural Credit Banks (BPR) and Sharia Rural Banks (BPRS) in Bantul Regency, 2022

Bank Umum dan BPR Banks	Kantor Pusat Central Office	Kantor Cabang Branch Office	Cabang Pembantu Subdivision Branch	Kantor Kas Cash Office	Jumlah Total
(1)	(2)	(3)	(4)	(5)	(6)
Bank Umum	-	2	56	1	59
1. BRI	-	1	35	0	36
2. BPD DIY	-	1	21	1	23
Bank Perkreditan Rakyat (BPR)	16	4	-	33	53
1. PT BPR Bank Bantul (Perseroda)	1	-	-	18	19
2. PT BPR Ambarketawang Persada	1	-	-	3	4
3. PT BPR Arga Tata	1	-	-	-	1
4. PT BPR Arum Mandiri Kenanga	1	-	-	-	1
5. PT BPR Lestari Jogja	1	-	-	-	1
6. PT BPR Chandra Mukti Artha	1	-	-	4	5
7. PT BPR Kartika Artha Kencanaajaya	1	-	-	-	1
8. PT BPR Kurnia Sewon	1	-	-	1	2
9. PT BPR Nusamba Banguntapan	1	-	-	4	5
10. PT BPR Artha Parama	1	-	-	-	1
11. PT BPR Profidana Paramitra	1	1	-	1	3
12. PT BPR Sejahtera Arthatama Mandiri	1	2	-	-	3
13. PT BPR Nusanantara Artha Makmur	1	-	-	-	1
14. PT BPRS Bangun Drajat Warga	1	1	-	1	3
15. PT BPRS Margirizki Bahagia	1	-	-	-	1
16. PT BPRS Madina Mandiri Sejahtera	1	-	-	1	2
Jumlah / Total	16	6	56	34	112

Sumber/Source: Otoritas Jasa Keuangan DI Yogyakarta / The Financial Services Authority of DI Yogyakarta

Tabel
Table 9.3.2

**Jumlah Bank, Kantor Bank, dan Kantor Cabang di
Kabupaten Bantul, 2022**
*Bank, Bank Office and Branch Office at Bantul Regency,
2022*

Bank Umum dan BPR <i>Banks</i>	Kantor Pusat <i>Central Office</i>	Kantor Cabang <i>Branch Office</i>
(1)	(2)	(3)
a. Bank Umum Konvensional/ General Conventional Bank		
Bank Umum/General Bank		
Bank Devisa/ Foreign Exchange Bank		
Bank Pemerintah / <i>State Bank</i>	-	1
Bank Pemerintah Daerah / <i>Regional State Bank</i>	-	-
Bank Swasta Nasional / <i>National Private Bank</i>	-	-
Bank Asing dan Campuran/ <i>Foreign and Joint Venture Bank</i>	-	-
Bank Non Devisa/ Non-Foreign Exchange Bank		
Bank Pemerintah / <i>State Bank</i>	-	-
Bank Pemerintah Daerah / <i>Regional State Bank</i>	-	1
Bank Swasta Nasional / <i>National Private Bank</i>	-	-
Bank Asing dan Campuran/ <i>Foreign and Joint Venture Bank</i>	-	-
b. Bank Perkreditan Rakyat/ Rural Bank		
Jumlah Bank/ <i>Total of Bank</i>	13	10
Bank Syariah/ Islamic Bank		
Bank Umum/ General Bank		
Jumlah Bank/ <i>Total of Bank</i>	-	1
Unit Usaha Syariah/ Islamic Business Unit		
Jumlah Bank/ <i>Total of Bank</i>	-	1
Bank Pembiayaan Rakyat Syariah (BPRS)/ Syariah Islamic Rural Bank		
Jumlah Bank/ <i>Total of Bank</i>	3	2
Jumlah Bank/ Total of Bank	16	16

Sumber/Source: Otoritas Jasa Keuangan DI Yogyakarta / *The Financial Services Authority of DI Yogyakarta*

Tabel
Table 9.3.3**Jumlah Kantor Bank Umum Berdasarkan Status Kepemilikan di Kabupaten Bantul, 2021-2022**
Number of Offices of Commercial Banks by Ownership Status in Bantul Regency, 2021-2022

Bank Umum dan BPR	2021	2022
<i>Banks</i>		
(1)	(2)	(3)
Bank Pemerintah/State Bank		
Kantor Pusat / Head Office	-	-
Kantor Cabang / Branch Office	1	1
Kantor Cabang Pembantu / Sub Branch Office	68	44
Kantor Kas / Cash Office	-	-
Bank Pemerintah Daerah/ Regional Government Bank		
Kantor Pusat / Head Office	-	-
Kantor Cabang / Branch Office	1	1
Kantor Cabang Pembantu / Sub Branch Office	20	21
Kantor Kas / Cash Office	1	1
Bank Swasta Nasional/ National Private Bank		
Kantor Pusat / Head Office	-	-
Kantor Cabang / Branch Office	2	2
Kantor Cabang Pembantu / Sub Branch Office	13	12
Kantor Kas / Cash Office	2	-
Bank Asing dan Bank Campuran/ Foreign and Joint Venture Banks		
Kantor Pusat / Head Office	-	-
Kantor Cabang / Branch Office	-	-
Kantor Cabang Pembantu / Sub Branch Office	1	1
Kantor Kas / Cash Office	-	-

Sumber/Source: Otoritas Jasa Keuangan DI Yogyakarta / The Financial Services Authority of DI Yogyakarta

Tabel
Table 9.3.4**Posisi Jumlah Rekening dan Nominal Tabungan
Perbankan menurut Bulan di Kabupaten Bantul, 2022
Outstanding of Bilyet and Nominal of Saving Deposit by
Month in Banks of Bantul Regency, 2022**

Bulan Month	Jumlah Rekening Bilyet of Saving Deposit (Satuan/Number)	Nominal Tabungan Outstanding of Saving Deposit (Juta Rp/Million Rp)
(1)	(2)	(3)
Januari/January	1 119 402	5 022 888
Februari/February	1 120 842	4 972 033
Maret/March	1 139 098	4 992 367
April/April	1 147 871	5 163 880
Mei/May	1 108 748	5 133 565
Juni/June	1 128 359	5 184 261
Juli/July	1 133 737	5 253 584
Agustus/August	1 141 443	5 289 375
September/September	1 145 986	5 271 526
Oktober/October	1 155 287	5 237 033
November/November	1 175 234	5 291 956
Desember/December	1 177 877	5 517 658

Sumber/Source: LBU/S - Bank Indonesia Yogyakarta / LBU/S Yogyakarta Regional Offices of Bank Indonesia

Tabel
Table 9.3.5**Posisi Jumlah Rekening dan Deposito Perbankan menurut Bulan di Kabupaten Bantul, 2022**
Outstanding of Account and Nominal of Time Deposit by Month in Banks of Bantul Regency, 2022

Bulan Month	Jumlah Rekening Bilyet of Saving Deposit (Satuan/Number)	Nominal Tabungan Outstanding of Saving Deposit (Juta Rp/Million Rp)
(1)	(2)	(3)
Januari/January	21 516	2 262 628
Februari/February	21 492	2 344 510
Maret/March	21 583	2 342 138
April/April	21 607	2 343 652
Mei/May	21 198	2 339 799
Juni/June	21 560	2 438 060
Juli/July	21 624	2 407 388
Agustus/August	21 576	2 374 664
September/September	21 595	2 395 207
Oktober/October	21 520	2 505 068
November/November	21 485	2 413 953
Desember/December	21 629	2 247 270

Sumber/Source: LBU/S - Bank Indonesia Yogyakarta / LBU/S Yogyakarta Regional Offices of Bank Indonesia

Tabel
Table 9.3.6**Posisi Jumlah Rekening dan Nominal Kredit Perbankan pada Bank Umum di Kabupaten Bantul, 2022**
Outstanding of Account and Nominal of Loan by Month in General Bank of Bantul Regency, 2022

Bulan Month	Jumlah Rekening Account of Loan (Satuan/Number)	Posisi Kredit Outstanding of Loan (Juta Rp/Million Rp)
(1)	(2)	(3)
Januari/January	338 268	8 374 002
Februari/February	350 548	8 514 491
Maret/March	380 198	8 643 711
April/April	405 405	8 702 251
Mei/May	411 560	8 762 072
Juni/June	430 210	8 904 253
Juli/July	446 917	8 967 386
Agustus/August	456 238	8 979 971
September/September	450 234	9 088 824
Oktober/October	437 424	9 157 253
November/November	434 395	9 218 591
Desember/December	431 210	9 434 923

Sumber/Source: LBU/S - Bank Indonesia Yogyakarta / LBU/S Yogyakarta Regional Offices of Bank Indonesia

Tabel
Table 9.3.7**Jumlah Barang Tanggungan dan Kredit yang Dikeluarkan Perum Pegadaian Kabupaten Bantul per Bulan 2022**
Number of Dependents of Goods and Credit Which Issued by Pawnshop of Bantul Regency per Month, 2022

Bulan Month	Jumlah Barang Tanggungan (potong) Number of Dependents of Goods (pieces)	Jumlah Kredit (Juta Rp) Number of Credit (Million Rp)
(1)	(2)	(3)
Januari/January	1 372	3 617,18
Februari/February	1 262	3 627,17
Maret/March	1 325	3 816,72
April/April	1 432	4 273,81
Mei/May	1 225	4 483,71
Juni/June	1 487	3 427,76
Juli/July	1 324	3 782,91
Agustus/August	1 435	4 283,71
September/September	1 322	4 452,67
Oktober/October	1 487	3 425,56
November/November	1 398	4 678,89
Desember/December	1 543	4 327,68
Jumlah/Total	16 612	48 197,77

Sumber/Source: Perum Pegadaian Cabang Bantul / Pawnshop of Bantul

Tabel
Table 9.3.8

Jumlah Barang Tanggungan yang Dilelang dan Kredit yang Tidak Dilunasi pada Perum Pegadaian Kabupaten Bantul per Bulan, 2022
Number of Dependents of Goods are Quctioned and Credit are not repaid at Pawnshop of Bantul Regency per Month, 2022

Bulan Month	Jumlah Barang Tanggungan yang Dilelang (potong) Number of Dependants of Goods are Quctioned (pieces)	Jumlah Kredit yang Tidak dilunasi (Juta Rp) Number of Credit are not Repaid (Million Rp)
(1)	(2)	(3)
Januari/January	54	126,87
Februari/February	76	278,39
Maret/March	88	267,36
April/April	58	87,57
Mei/May	61	342,68
Juni/June	106	487,24
Juli/July	82	287,23
Agustus/August	124	187,98
September/September	72	334,88
Oktober/October	112	426,33
November/November	98	234,58
Desember/December	64	263,72
Jumlah/Total	995	3 324,84

Sumber/Source: Perum Pegadaian Cabang Bantul / Pawnshop of Bantul

Tabel
Table 9.3.9**Jumlah Sisa Barang Tanggungan dan Sisa Kredit pada Perum Pegadaian Kabupaten Bantul per Bulan, 2022**
Number of Dependents Salvage and Remaining Credit at Pawnshop of Bantul Regency per Month, 2022

Bulan Month	Jumlah Sisa Barang Tanggungan (potong) Number of Dependants Salvage (pieces)	Jumlah Sisa Kredit (Juta Rp) Number of Remaining Credit (Million Rp)
(1)	(2)	(3)
Januari/January	4 268	13 648,18
Februari/February	4 210	13 208,37
Maret/March	4 456	13 768,72
April/April	4 367	14 870,13
Mei/May	4 350	13 289,12
Juni/June	4 280	13 872,28
Juli/July	4 278	15 210,56
Agustus/August	4 813	14 829,21
September/September	4 665	13 287,17
Oktober/October	4 821	13 884,52
November/November	4 420	13 220,67
Desember/December	4 356	13 762,15
Jumlah/Total	53 284	166 851,08

Sumber/Source: Perum Pegadaian Cabang Bantul / Pawnshop of Bantul

9.4 HARGA-HARGA DAN INDEKS HARGA PRICES AND PRICE INDEXES

Tabel 9.4.1 Rata-rata Harga Konsumen Bahan Kebutuhan Rumah Tangga Sehari-hari di Kabupaten Bantul per Bulan, 2022 (Rp/Satuan)
Average of Consumer Price of Daily Household Essential Commodities in Bantul Regency per Month, 2022 (Rp/ Unit)

Kelompok Pengeluaran <i>Group of Expenditure</i>	Satuan <i>Unit</i>	Januari <i>January</i>	Februari <i>February</i>	Maret <i>March</i>	April <i>April</i>
(1)	(2)	(3)	(4)	(5)	(6)
1. Beras Ir. 64/ <i>Rice Ir. 64</i>	Kg	9 300	9 300	9 300	9 300
2. Tepung Terigu, Segitiga Biru/ <i>Wheat Flour, Segitiga Biru</i>	Kg	10 300	10 200	10 400	11 000
3. Daging Ayam Ras, Tanpa Jeroan <i>Chicken without Offal</i>	Kg	38 600	31 400	33 800	36 200
4. Daging Sapi, Kualitas Biasa/ <i>Normal Quality Beef</i>	Kg	122 500	122 500	122 500	122 500
5. Telur Ayam Kampung, Baik/ <i>Good Chicken Egg</i>	Butir	2 200	2 200	2 280	2 200
6. Telur Ayam Ras, Baik/ <i>Good Egg</i>	Kg	20 800	19 300	23 400	23 800
7. Bawang Merah, Bersih Besar/ <i>Big Clean Red Onion r</i>	Kg	23 200	34 400	32 800	29 000
8. Cabe Merah, Besar Segar/ <i>Large Fresh Red Chilli</i>	Kg	24 500	32 000	38 500	19 500
9. Cabe Merah, Keriting/ <i>Curly Red Chilli</i>	Kg	27 600	33 200	42 600	23 200
10. Cabe Rawit, Campuran/ <i>Chilli Mix</i>	Kg	29 600	29 600	37 000	21 250
11. Minyak Goreng (Filma)/ <i>Cooking Oil (Filma)</i>	Botol	20 000	20 000	20 000	25 000
12. Minyak Goreng (Hemart)/ <i>Cooking Oil (Hemart)</i>	Lt	19 400	18 200	18 300	23 000
13. Minyak Goreng Sawit Curah/ <i>Cooking Oil</i>	Kg	20 000	10 000	19 000	19 000
14. Minyak Goreng (Barco)/ <i>Cooking Oil (Barco)</i>	Kg	-	-	-	-
15. Gula Pasir Lokal SHS/ <i>Sugar Cane SHS</i>	Kg	12 500	12 500	12 500	12 500
16. Gula Pasir Impor Putih/ <i>Sugar Cane White Import</i>	Kemasan	-	-	-	-
17. Gula Pasir (Gulaku)/ <i>Sugar Cane (Gulaku)</i>	Zak	14 333	14 333	14 333	16 000
18. Semen (Gresik), 40 kg/ <i>Cement (Gresik), 40 kg</i>	Zak	44 000	44 750	44 750	48 750
19. Semen (Holcim), 40 kg/ <i>Cement (Holcim), 40 kg</i>	Zak	46 000	47 333	47 000	50 000
20. Emas Perhiasan, 19 Karat (75%) <i>Gold Jewelry, 19 th Carat (75%)</i>	Gram	636 667	636 667	636 667	636 667
21. Emas Perhiasan, 23 Karat (90%) <i>Gold Jewelry, 23 th Carat (90%)</i>	Gram	-	-	-	-

Lanjutan Tabel/*Continued Table 9.4.1*

Kelompok Pengeluaran <i>Group of Expenditure</i>	Satuan <i>Unit</i>	Mei <i>May</i>	Juni <i>June</i>	Juli <i>July</i>	Agustus <i>August</i>
(1)	(2)	(7)	(8)	(9)	(10)
1. Beras Ir. 64/ <i>Rice Ir. 64</i>	Kg	8 900	9 300	9 300	9 500
2. Tepung Terigu, Segitiga Biru/ <i>Wheat Flour, Segitiga Biru</i>	Kg	11 600	11 600	11 860	11 900
3. Daging Ayam Ras, Tanpa Jeroan <i>Chicken without Offal</i>	Kg	35 200	38 000	37 400	32 200
4. Daging Sapi, Kualitas Biasa/ <i>Normal Quality Beef</i>	Kg	127 500	132 500	131 250	126 250
5. Telur Ayam Kampung, Baik/ <i>Good Chicken Egg</i>	Butir	2 260	2 260	2 400	2 400
6. Telur Ayam Ras, Baik/ <i>Good Egg</i>	Kg	25 500	27 700	27 800	28 600
7. Bawang Merah, Bersih Besar/ <i>Big Clean Red Onion r</i>	Kg	35 000	55 000	64 400	38 000
8. Cabe Merah, Besar Segar/ <i>Large Fresh Red Chilli</i>	Kg	37 000	70 000	58 000	34 000
9. Cabe Merah, Keriting/ <i>Curly Red Chilli</i>	Kg	29 400	73 200	72 200	49 200
10. Cabe Rawit, Campuran/ <i>Chilli Mix</i>	Kg	30 000	89 500	63 750	35 500
11. Minyak Goreng (Filma)/ <i>Cooking Oil (Filma)</i>	Botol	25 000	24 000	-	-
12. Minyak Goreng (Hemart)/ <i>Cooking Oil (Hemart)</i>	Lt	22 800	21 900	19 800	17 800
13. Minyak Goreng Sawit Curah/ <i>Cooking Oil</i>	Kg	20 000	16 000	14 000	13 000
14. Minyak Goreng (Barco)/ <i>Cooking Oil (Barco)</i>	Kg	-	-	-	-
15. Gula Pasir Lokal SHS/ <i>Sugar Cane SHS</i>	Kg	12 500	12 500	12 500	12 500
16. Gula Pasir Impor Putih/ <i>Sugar Cane White Import</i>	Kemasan	-	-	-	-
17. Gula Pasir (Gulaku)/ <i>Sugar Cane (Gulaku)</i>	Zak	16 000	15 500	14 667	14 833
18. Semen (Gresik), 40 kg/ <i>Cement (Gresik), 40 kg</i>	Zak	48 750	49 250	52 500	52 500
19. Semen (Holcim), 40 kg/ <i>Cement (Holcim), 40 kg</i>	Zak	50 000	51 333	53 500	53 500
20. Emas Perhiasan, 19 Karat (75%) <i>Gold Jewelry, 19 th Carat (75%)</i>	Gram	703 333	703 333	703 333	716 667
21. Emas Perhiasan, 23 Karat (90%) <i>Gold Jewelry, 23 th Carat (90%)</i>	Gram	-	-	-	-

Lanjutan Tabel/Continued Table 9.4.1

Kelompok Pengeluaran <i>Group of Expenditure</i>	Satuan <i>Unit</i>	September <i>September</i>	Oktober <i>October</i>	November <i>November</i>	Desember <i>December</i>
(1)	(2)	(11)	(12)	(13)	(14)
1. Beras Ir. 64/Rice Ir. 64	Kg	10 200	10 600	10 600	11 500
2. Tepung Terigu, Segitiga Biru/ <i>Wheat Flour, Segitiga Biru</i>	Kg	11 900	11 900	12 000	12 200
3. Daging Ayam Ras, Tanpa Jeroan <i>Chicken without Offal</i>	Kg	32 400	31 400	31 600	33 600
4. Daging Sapi, Kualitas Biasa/ <i>Normal Quality Beef</i>	Kg	126 250	126 250	126 250	126 250
5. Telur Ayam Kampung, Baik/ <i>Good Chicken Egg</i>	Butir	2 360	2 310	2 350	2 350
6. Telur Ayam Ras, Baik/ <i>Good Egg</i>	Kg	26 000	26 300	27 200	28 600
7. Bawang Merah, Bersih Besar/ <i>Big Clean Red Onion</i>	Kg	29 400	29 200	31 000	33 200
8. Cabe Merah, Besar Segar/ <i>Large Fresh Red Chilli</i>	Kg	49 500	27 500	26 000	29 000
9. Cabe Merah, Keriting/ <i>Curly Red Chilli</i>	Kg	55 000	34 800	23 400	27 000
10. Cabe Rawit, Campuran/ <i>Chilli Mix</i>	Kg	57 500	32 500	27 500	32 000
11. Minyak Goreng (Filma)/ <i>Cooking Oil (Filma)</i>	Botol	-	-	-	-
12. Minyak Goreng (Hemart)/ <i>Cooking Oil (Hemart)</i>	Lt	16 600	16 200	16 200	16 100
13. Minyak Goreng Sawit Curah/ <i>Cooking Oil</i>	Kg	12 000	14 000	14 000	14 000
14. Minyak Goreng (Barco)/ <i>Cooking Oil (Barco)</i>	Kg	-	-	-	-
15. Gula Pasir Lokal SHS/ <i>Sugar Cane SHS</i>	Kg	12 500	12 500	12 500	12 500
16. Gula Pasir Impor Putih/ <i>Sugar Cane White Import</i>	Kemasan	-	-	-	-
17. Gula Pasir (Gulaku)/ <i>Sugar Cane (Gulaku)</i>	Zak	14 833	14 833	14 833	14 833
18. Semen (Gresik), 40 kg/ <i>Cement (Gresik), 40 kg</i>	Zak	52 500	52 500	52 500	52 500
19. Semen (Holcim), 40 kg/ <i>Cement (Holcim), 40 kg</i>	Zak	54 167	54 167	54 000	54 000
20. Emas Perhiasan, 19 Karat (75%) <i>Gold Jewelry, 19 th Carat (75%)</i>	Gram	820 000	820 000	820 000	825 000
21. Emas Perhiasan, 23 Karat (90%) <i>Gold Jewelry, 23 th Carat (90%)</i>	Gram	-	-	-	-

Sumber/Source: BPS-Berdasarkan Survei Harga Konsumen Perdesaan / BPS- Based on Rural Consumer Price Survey

Tabel
Table 9.4.2**Harga Produsen Bahan Makanan dan Sayuran di
Kabupaten Bantul per Bulan, 2022 (Rp/100Kg)
Producer Price of Foodstuffs and Vegetables in Bantul
Regency by Month, 2022 (000 Rp/100Kg)**

Kelompok Pengeluaran Group of Expenditure	Satuan Unit	Januari January	Februari February	Maret March	April April
(1)	(2)	(3)	(4)	(5)	(6)
1. Gabah Kering Giling/ <i>Dry Grain Paddy</i>	lr 64/lr 64	515 556	517 778	512 222	498 889
2. Gabah Kering Giling/ <i>Dry Grain Paddy</i>	Ciherang <i>Ciherang</i>	-	-	-	-
3. Gabah Kering Panen/ <i>Dry Harvest Paddy</i>	lr 64/lr 64	409 286	417 143	404 286	392 857
4. Gabah Kering Panen/ <i>Dry Harvest Paddy</i>	Ciherang <i>Ciherang</i>	-	-	-	-
5. Jagung pipilan kering/ <i>Dry Grain Maize</i>	Kuning <i>Yellow</i>	511 667	507 778	508 333	513 889
6. Jagung pipilan kering/ <i>Dry Grain Maize</i>	Putih/ <i>White</i>	578 125	562 500	592 500	584 375
7. Ketela Pohon/ <i>Cassava</i>	Tidak Pahit <i>Not Bitter</i>	331 875	346 250	361 875	396 250
8. Ketela Rambat/ <i>Sweet Potatoes</i>	Putih/ <i>White</i>	375 000	387 500	425 000	462 500
9. Kedelai/ <i>Soybean</i>	Putih/ <i>White</i>	1 020 000	970 000	990 000	994 000
10. Kacang Tanah/ <i>Peanut</i>	Belum Dikupas <i>Not Peeled</i>	1 203 800	1 243 000	1 288 500	1 331 000
11. Kacang Tanah/ <i>Peanut</i>	Dikupas/ <i>Peeled</i>	2 485 000	2 550 000	2 630 000	2 675 000
12. Ketimun/ <i>Cucumber</i>	Sedang/ <i>Middle</i>	322 857	394 286	394 286	472 857
13. Kacang Panjang/ <i>String Beans</i>	Segar/ <i>Fresh</i>	475 000	381 250	481 250	612 500
14. Cabe Hijau/ <i>Green Chili</i>	Segar/ <i>Fresh</i>	2 110 000	1 850 000	2 110 000	1 730 000
15. Cabe Rawit/ <i>Chili</i>	Campur/ <i>Mixed</i>	3 466 667	2 955 556	3 681 111	1 905 556
16. Cabe Merah/ <i>Red Chili</i>	Besar/ <i>Large</i>	2 484 000	2 830 000	3 120 000	2 180 000
17. Cabe Merah/ <i>Red Chili</i>	Keriting/ <i>Small</i>	2 100 000	2 625 000	3 200 000	1 975 000
18. Tomat Sayur/ <i>Vegetable Tomato</i>	Segar/ <i>Fresh</i>	900 000	812 500	775 000	487 500
19. Buncis/ <i>Stringbean</i>	Segar/ <i>Fresh</i>	586 667	433 333	466 667	533 333
20. Terong Panjang/ <i>Egg Plant</i>	Segar/ <i>Fresh</i>	527 000	465 000	483 500	608 500

Lanjutan Tabel/Continued Table 9.4.2

Kelompok Pengeluaran <i>Group of Expenditure</i>	Satuan <i>Unit</i>	Mei <i>May</i>	Juni <i>June</i>	Juli <i>July</i>	Agustus <i>August</i>
(1)	(2)	(7)	(8)	(9)	(10)
1. Gabah Kering Giling/ <i>Dry Grain Paddy</i>	lr 64/lr 64	491 111	510 000	512 222	515 556
2. Gabah Kering Giling/ <i>Dry Grain Paddy</i>	Cisadane <i>Cisadane</i>	-	-	-	-
3. Gabah Kering Panen/ <i>Dry Harvest Paddy</i>	lr 64/lr 64	375 714	391 429	395 714	418 571
4. Gabah Kering Panen/ <i>Dry Harvest Paddy</i>	Cisadane <i>Cisadane</i>	-	-	-	-
5. Jagung pipilan kering/ <i>Dry Grain Maize</i>	Kuning <i>Yellow</i>	521 111	509 444	488 889	464 444
6. Jagung pipilan kering/ <i>Dry Grain Maize</i>	Putih/ <i>White</i>	608 125	609 375	600 000	587 500
7. Ketela Pohon/ <i>Cassava</i>	Tidak Pahit <i>Not Bitter</i>	406 875	401 250	362 500	403 125
8. Ketela Rambat/ <i>Sweet Potatoes</i>	Putih/ <i>White</i>	450 000	412 500	462 500	450 000
9. Kedelai/ <i>Soybean</i>	Putih/ <i>White</i>	1 038 000	1 080 000	1 100 000	1 100 000
10. Kacang Tanah/ <i>Peanut</i>	Belum Dikupas <i>Not Peeled</i>	1 246 000	1 115 000	1 237 500	1 194 500
11. Kacang Tanah/ <i>Peanut</i>	Dikupas/ <i>Peeled</i>	2 675 000	2 505 000	2 505 000	2 500 000
12. Ketimun/ <i>Cucumber</i>	Sedang/ <i>Middle</i>	487 143	471 429	514 286	442 857
13. Kacang Panjang/ <i>String Beans</i>	Segar/ <i>Fresh</i>	650 000	753 750	600 000	537 500
14. Cabe Hijau/ <i>Green Chili</i>	Segar/ <i>Fresh</i>	2 020 000	3 700 000	3 328 000	2 750 000
15. Cabe Rawit/ <i>Chili</i>	Campur/ <i>Mixed</i>	3 105 556	6 861 111	5 261 111	3 227 778
16. Cabe Merah/ <i>Red Chili</i>	Besar/ <i>Large</i>	2 700 000	5 000 000	4 160 000	3 460 000
17. Cabe Merah/ <i>Red Chili</i>	Keriting/ <i>Small</i>	2 825 000	5 187 500	4 818 750	3 712 500
18. Tomat Sayur/ <i>Vegetable Tomato</i>	Segar/ <i>Fresh</i>	575 000	775 000	775 000	687 500
19. Buncis/ <i>Stringbean</i>	Segar/ <i>Fresh</i>	700 000	866 667	650 000	666 667
20. Terong Panjang/ <i>Egg Plant</i>	Segar/ <i>Fresh</i>	668 500	883 333	700 000	577 778

Lanjutan Tabel/Continued Table 9.4.2

Kelompok Pengeluaran <i>Group of Expenditure</i>	Satuan <i>Unit</i>	September <i>September</i>	Oktober <i>October</i>	November <i>November</i>	Desember <i>December</i>
(1)	(2)	(11)	(12)	(13)	(14)
1. Gabah Kering Giling/ <i>Dry Grain Paddy</i>	Ir 64/Ir 64	534 444	542 222	561 111	565 556
2. Gabah Kering Giling/ <i>Dry Grain Paddy</i>	Ciherang <i>Ciherang</i>	-	-	-	-
3. Gabah Kering Panen/ <i>Dry Harvest Paddy</i>	Ir 64/Ir 64	438 571	440 000	461 429	468 571
4. Gabah Kering Panen/ <i>Dry Harvest Paddy</i>	Ciherang <i>Ciherang</i>	-	-	-	-
5. Jagung pipilan kering/ <i>Dry Grain Maize</i>	Kuning <i>Yellow</i>	466 111	466 667	444 444	420 000
6. Jagung pipilan kering/ <i>Dry Grain Maize</i>	Putih/White	579 375	571 250	540 000	525 000
7. Ketela Pohon/ <i>Cassava</i>	Tidak Pahit <i>Not Bitter</i>	368 750	360 000	352 500	368 750
8. Ketela Rambat/ <i>Sweet Potatoes</i>	Putih/White	443 750	443 750	443 750	456 250
9. Kedelai/ <i>Soybean</i>	Putih/White	1 126 000	1 100 000	950 000	700 000
10. Kacang Tanah/ <i>Peanut</i>	Belum Dikupas <i>Not Peeled</i>	1 247 000	1 122 000	1 059 000	909 000
11. Kacang Tanah/ <i>Peanut</i>	Dikupas/ <i>Peeled</i>	2 475 000	2 364 000	2 279 000	2 054 000
12. Ketimun/ <i>Cucumber</i>	Sedang/ <i>Middle</i>	333 333	441 667	425 000	358 333
13. Kacang Panjang/ <i>String Beans</i>	Segar/ <i>Fresh</i>	608 750	600 000	778 750	638 750
14. Cabe Hijau/ <i>Green Chili</i>	Segar/ <i>Fresh</i>	2 520 000	1 870 000	970 000	1 950 000
15. Cabe Rawit/ <i>Chili</i>	Campur/ <i>Mixed</i>	5 127 778	3 094 444	1 888 889	2 938 889
16. Cabe Merah/ <i>Red Chili</i>	Besar/ <i>Large</i>	3 280 000	2 720 000	1 740 000	2 520 000
17. Cabe Merah/ <i>Red Chili</i>	Keriting/ <i>Small</i>	4 100 000	2 287 500	1 525 000	2 368 750
18. Tomat Sayur/ <i>Vegetable Tomato</i>	Segar/ <i>Fresh</i>	675 000	575 000	800 000	1 200 000
19. Buncis/ <i>Stringbean</i>	Segar/ <i>Fresh</i>	700 000	333 333	333 333	400 000
20. Terong Panjang/ <i>Egg Plant</i>	Segar/ <i>Fresh</i>	433 333	377 778	581 250	693 750

Lanjutan Tabel/Continued Table 9.4.2

Kelompok Pengeluaran <i>Group of Expenditure</i>	Satuan <i>Unit</i>	Januari <i>January</i>	Februari <i>February</i>	Maret <i>March</i>	April <i>April</i>
(1)	(2)	(15)	(16)	(17)	(18)
21. Kangkung/ <i>Swamp Cabbage</i>	Segar/ <i>Fresh</i>	406 250	314 375	293 750	433 333
22. Bayam/ <i>Spinach</i>	Segar/ <i>Fresh</i>	481 250	393 750	370 000	621 875
23. Pepaya Sayur/ <i>Vegetable Papaya</i>	Segar/ <i>Fresh</i>	-	-	-	-
24. Bawang Merah/ <i>Shallot</i>	Besar/ <i>Large</i>	2 106 000	2 680 000	2 610 000	2 460 000
25. Bawang Merah/ <i>Shallot</i>	Sedang/ <i>Middle</i>	1 564 000	2 000 000	1 960 000	1 990 000
26. Bawang Merah/ <i>Shallot</i>	Kecil/ <i>Small</i>	966 667	1 566 667	1 266 667	1 233 333
27. Melinjo/ <i>Melinjo</i>	Segar/ <i>Fresh</i>	703 750	843 750	978 750	825 000
28. Pisang ¹ / <i>Banana</i>	Ambon/ <i>Ambon</i>	217 000	239 000	223 000	231 500
29. Pepaya/ <i>Papaya</i>	Lokal/ <i>Local</i>	432 000	468 000	482 000	464 000
30. Sawo/ <i>Sapodilla</i>	Besar/ <i>Big</i>	555 000	650 000	674 286	760 000
31. Nanas ² / <i>Pineapple</i>	Lokal/ <i>Local</i>	50 000	50 000	50 000	50 000
32. Tomat Buah/ <i>Tomato</i>	Berbiji/ <i>Piece</i>
33. Semangka/ <i>Semangka</i>	Tanpa Biji/ <i>No Piece</i>
34. Semangka/ <i>Semangka</i>	Berbiji/ <i>Piece</i>	500 000	500 000	500 000	600 000

Lanjutan Tabel/Continued Table 9.4.2

Kelompok Pengeluaran <i>Group of Expenditure</i>	Satuan <i>Unit</i>	Mei <i>May</i>	Juni <i>June</i>	Juli <i>July</i>	Agustus <i>August</i>
(1)	(2)	(19)	(20)	(21)	(22)
21. Kangkung/ <i>Swamp Cabbage</i>	Segar/ <i>Fresh</i>	430 000	555 556	444 444	333 333
22. Bayam/ <i>Spinach</i>	Segar/ <i>Fresh</i>	547 500	598 125	521 875	460 000
23. Pepaya Sayur/ <i>Vegetable Papaya</i>	Segar/ <i>Fresh</i>	-	-	-	-
24. Bawang Merah/ <i>Shallot</i>	Besar/ <i>Large</i>	3 040 000	4 500 000	5 300 000	3 500 000
25. Bawang Merah/ <i>Shallot</i>	Sedang/ <i>Middle</i>	2 560 000	3 360 000	4 490 000	2 770 000
26. Bawang Merah/ <i>Shallot</i>	Kecil/ <i>Small</i>	2 000 000	2 000 000	3 700 000	1 933 333
27. Melinjo/ <i>Melinjo</i>	Segar/ <i>Fresh</i>	775 000	900 000	925 000	787 500
28. Pisang ¹ / <i>Banana</i>	Ambon/ <i>Ambon</i>	234 500	238 000	231 000	230 800
29. Pepaya/ <i>Papaya</i>	Lokal/ <i>Local</i>	464 000	474 000	474 000	494 000
30. Sawo/ <i>Sapodilla</i>	Besar/ <i>Big</i>	760 000	735 714	735 714	792 857
31. Nanas ² / <i>Pineapple</i>	Lokal/ <i>Local</i>	50 000	50 000	-	-
32. Tomat Buah/ <i>Tomato</i>	Berbiji/ <i>Piece</i>
33. Semangka/ <i>Semangka</i>	Tanpa Biji/ <i>No Piece</i>
34. Semangka/ <i>Semangka</i>	Berbiji/ <i>Piece</i>	800 000	800 000	800 000	800 000

Lanjutan Tabel/Continued Table 9.4.2

Kelompok Pengeluaran <i>Group of Expenditure</i>	Satuan <i>Unit</i>	September <i>September</i>	Oktober <i>October</i>	November <i>November</i>	Desember <i>December</i>
(1)	(2)	(23)	(24)	(25)	(26)
21. Kangkung/ <i>Swamp Cabbage</i>	Segar/ <i>Fresh</i>	372 000	404 000	380 500	288 000
22. Bayam/ <i>Spinach</i>	Segar/ <i>Fresh</i>	448 750	503 750	431 250	472 917
23. Pepaya Sayur/ <i>Vegetable Papaya</i>	Segar/ <i>Fresh</i>	-	-	-	-
24. Bawang Merah/ <i>Shallot</i>	Besar/ <i>Large</i>	2 260 000	2 380 000	2 900 000	2 820 000
25. Bawang Merah/ <i>Shallot</i>	Sedang/ <i>Middle</i>	1 860 000	1 820 000	2 460 000	2 420 000
26. Bawang Merah/ <i>Shallot</i>	Kecil/ <i>Small</i>	1 166 667	1 333 333	1 783 333	2 033 333
27. Melinjo/ <i>Melinjo</i>	Segar/ <i>Fresh</i>	837 500	700 000	756 250	720 000
28. Pisang ¹ / <i>Banana</i>	Ambon/ <i>Ambon</i>	226 200	229 000	220 500	219 500
29. Pepaya/ <i>Papaya</i>	Lokal/ <i>Local</i>	470 000	450 000	434 000	446 000
30. Sawo/ <i>Sapodilla</i>	Besar/ <i>Big</i>	764 286	735 714	478 571	464 286
31. Nanas ² / <i>Pineapple</i>	Lokal/ <i>Local</i>	-	-	-	-
32. Tomat Buah/ <i>Tomato</i>	Berbiji/ <i>Piece</i>
33. Semangka/ <i>Semangka</i>	Tanpa Biji/ <i>No Piece</i>
34. Semangka/ <i>Semangka</i>	Berbiji/ <i>Piece</i>	600 000	500 000	500 000	-

Catatan/Note: ¹000 Rupiah/10 Sisir²Rupiah/10 buah

Sumber/Source: BPS-Berdasarkan Survei Harga Produsen 2019 / BPS- Based on Producer Price Survei 2019

10 Pengeluaran Penduduk

Population Expenditures



Rata-rata pengeluaran per kapita sebulan untuk makanan paling besar dikeluarkan untuk makanan dan minuman jadi

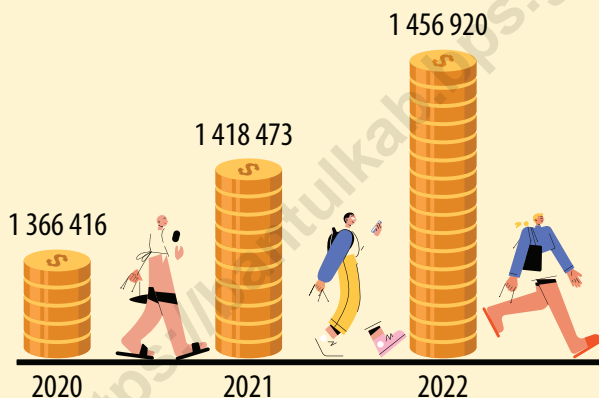

Rata-rata pengeluaran sebulan untuk konsumsi setiap penduduk Kabupaten Bantul **terus meningkat** dari tahun 2020-2022 (rupiah). Dibandingkan tahun 2021, rata-rata pengeluaran konsumsi per kapita per bulan **bertambah** sekitar 38 447 rupiah atau 2,71 %.



Rata-rata pengeluaran perkapita sebulan
Rp. 1 456 920



Konsumsi makanan
Rp. 635 626

43,63 %

Konsumsi bukan makanan
Rp. 821 293

56,37 %

PENJELASAN TEKNIS

1. Pengeluaran rata-rata per kapita adalah biaya yang dikeluarkan untuk konsumsi semua anggota rumah tangga selama sebulan baik yang berasal dari pembelian, pemberian maupun produksi sendiri dibagi dengan banyaknya anggota rumah tangga dalam rumah tangga tersebut.
2. Dalam mengumpulkan data pendapatan, BPS melakukan pendekatan melalui data pengeluaran. Hal ini disebabkan tingginya resiko bias jawaban responden jika ditanya pendapatannya. Salah satu data pengeluaran rumahtangga yang dikumpulkan bersumber dari Survei Sosial Ekonomi Nasional (Susenas). Pola pengeluaran dapat digunakan sebagai salah satu alat untuk menilai tingkat kesejahteraan (ekonomi) penduduk, dimana semakin rendah persentase pengeluaran untuk makanan terhadap total pengeluaran maka semakin baik tingkat perekonomian penduduk.

TECHNICAL NOTES

1. *Per capita Average Expenditure is the cost spent for all household members consumption during the month, whether from purchasing, giving or own production, divided by the number of household members in the household*
2. *In collecting income data, BPS approach followed by expenditure data. This is due to the high risk of bias respondents' answers when asked his income. One of collected household expenditure data sourced from the National Social Economic Survey (NSES). Spending patterns can be used as one tool to assess the level of welfare (economic) population, where the lower the percentage of foods expenditure to total expenditure for the better economy rate of the population.*

<https://bantulkab.bps.go.id>

**10.1 KONSUMSI
COSUMPTION**

Tabel 10.1.1 Rata-rata Pengeluaran per Kapita Sebulan Menurut Kelompok Komoditas (rupiah) di Kabupaten Bantul, 2021 dan 2022
Monthly Average Expenditure per Capita by Commodity Group (rupiahs) in Bantul Regency, 2021 and 2022

Kelompok Komoditas/Commodity Group	2021	2022
(1)	(2)	(3)
Makanan/Food		
Padi-padian/Cereals	51 765	53 428
Umbi-umbian/Tubers	5 253	5 287
Ikan/udang/cumi/kerang/Fish/shrimp/common squid/shells	23 042	20 224
Daging/Meat	31 967	33 884
Telur dan susu/Eggs and milk	49 772	51 107
Sayur-sayuran/Vegetables	48 961	45 292
Kacang-kacangan/Legumes	15 345	14 736
Buah-buahan/Fruits	32 643	36 804
Minyak dan kelapa/Oil and coconut	14 950	16 879
Bahan minuman/Beverage stuffs	23 142	23 057
Bumbu-bumbuan/Spices	11 711	11 753
Konsumsi lainnya/Miscellaneous food items	13 058	14 341
Makanan dan minuman jadi/Prepared food and beverages	231 782	252 424
Rokok/Cigarettes	52 386	56 410
Jumlah makanan/Total food	605 777	635 626
Bukan makanan/Non-food		
Perumahan dan fasilitas rumah tangga/Housing and household facilities	355 205	368 316
Aneka barang dan jasa/Goods and services	221 160	236 161
Pakaian, alas kaki, dan tutup kepala/Clothing, footwear, and headgear	28 115	28 175
Barang tahan lama/Durable goods	127 859	93 403
Pajak, pungutan, dan asuransi/Taxes and insurance	54 783	70 614
Keperluan pesta dan upacara/kenduri/Parties and ceremonies	25 574	24 624
Jumlah bukan makanan/Total non-food	812 696	821 293
Jumlah/Total	1 418 473	1 456 920

Sumber/Source: BPS, Survei Sosial Ekonomi Nasional (Susenas) Maret 2021 dan Maret 2022/BPS-Statistics Indonesia, National Socio Economic Survey

Tabel
Table 10.1.2**Persentase Pengeluaran per Kapita Sebulan Menurut Kelompok Komoditas di Kabupaten Bantul, 2021 dan 2022**
Percentage of Monthly Expenditure per Capita by Commodity Group in Bantul Regency, 2021 and 2022

Kelompok Komoditas/Commodity Group	2021	2022
(1)	(2)	(3)
Makanan/Food		
Padi-padian/Cereals	3,65	3,67
Umbi-umbian/Tubers	0,37	0,36
Ikan/udang/cumi/kerang/Fish/shrimp/common squid/shells	1,62	1,39
Daging/Meat	2,25	2,33
Telur dan susu/Eggs and milk	3,51	3,51
Sayur-sayuran/Vegetables	3,45	3,11
Kacang-kacangan/Legumes	1,08	1,01
Buah-buahan/Fruits	2,3	2,53
Minyak dan kelapa/Oil and coconut	1,05	1,16
Bahan minuman/Beverage stuffs	1,63	1,58
Bumbu-bumbuan/Spices	0,83	0,81
Konsumsi lainnya/Miscellaneous food items	0,92	0,98
Makanan dan minuman jadi/Prepared food and beverages	16,34	17,33
Rokok/Cigarettes	3,69	3,87
Jumlah makanan/Total food	42,71	43,63
Bukan makanan/Non-food		
Perumahan dan fasilitas rumah tangga/Housing and household facilities	25,04	25,28
Aneka barang dan jasa/Goods and services	15,59	16,21
Pakaian, alas kaki, dan tutup kepala/Clothing, footwear, and headgear	1,98	1,93
Barang tahan lama/Durable goods	9,01	6,41
Pajak, pungutan, dan asuransi/Taxes and insurance	3,86	4,85
Keperluan pesta dan upacara/kenduri/Parties and ceremonies	1,8	1,69
Jumlah bukan makanan/Total non-food	57,29	56,37
Jumlah/Total	100,00	100,00

Sumber/Source: BPS, Survei Sosial Ekonomi Nasional (Susenas) Maret 2021 dan Maret 2022/BPS-Statistics Indonesia, National Socioeconomic Survey

Tabel
Table 10.1.3

Persentase Penduduk Menurut Golongan Pengeluaran Per Kapita Sebulan di Kabupaten Bantul, 2022
Percentage of Population by Class of Monthly Expenditure per Capita in Bantul Regency, 2022

Golongan Pengeluaran Per Kapita Sebulan (rupiah) Class of Monthly Expenditure per Capita (rupiahs)	Persentase Penduduk Percentage of Population
(1)	(2)
< 150 000	-
150 000–199 999	-
200 000–299 999	0,08
300 000–499 999	7,94
500 000–749 999	21,58
750 000–999 999	23,03
1 000 000–1 499 999	20,28
> 1 500 000	27,08
Jumlah/Total	100,00

Sumber/Source: BPS, Survei Sosial Ekonomi Nasional (Susenas) Maret/BPS-Statistics Indonesia, National Socioeconomic Survey March

<https://bantulkab.bps.go.id>

11 Perdagangan

Trade

Dari 1 421 sarana perdagangan di Kabupaten Bantul, 946 diantaranya berbentuk kios, 443 adalah toko dan 32 berupa pasar



Belanda dan Rusia adalah dua negara tujuan ekspor terbesar.

Belanda 6 936 280,36 kg

Rusia 5 474 416,87 kg

Dari 793 eksportir di Kabupaten Bantul, volume ekspor dari Kabupaten Bantul selama 2022 sebesar 37 556,75 ton dengan nilai ekspor sebesar 116 687 461,01 US\$



PENJELASAN TEKNIS

1. Negara tujuan adalah negara tujuan akhir yang diketahui untuk barang ekspor yang dikirim ke luar negeri.
2. Jenis komoditi adalah barang ekspor yang dicatat sesuai kode Harmonized System (HS).
3. Data statistik perdagangan merupakan data sekunder yang bersumber dari Dinas Perdagangan Kabupaten Bantul.

TECHNICAL NOTES

1. *Country of destination is country that is known to export goods sent abroad.*
2. *Type commodity is exported goods recorded based on Harmonized System (HS) code.*
3. *Data of trade are obtain from the Trade Services of Bantul Regency.*

<https://bantulkab.bps.go.id>

<https://bantulkab.bps.go.id>

Tabel
Table 11.1

**Jumlah Sarana Perdagangan Menurut Jenisnya di
Kabupaten Bantul, 2019–2022**
**Number of Trading Facilities by Type of Facility in Bantul
Regency, 2019–2022**

Jenis Sarana Perdagangan <i>Type of Trading Facilities</i>	2019	2020	2021	2022
(1)	(2)	(3)	(4)	(5)
Pasar/Market	32	32	32	32
Toko/Store	144	234	...	443
Kios	634	635	915	946
Warung	...	2 941
Jumlah/Total	810	3 842	947	1 421

Catatan/Note: Pasar/Market : Pasar Kewenangan Kabupaten/Regency Authority Market

Toko/Store : Toko Swalayan/Convenience Store

Warung : Warung Kelontong/Grocery Stalls

Sumber/Source: Dinas Koperasi, Usaha Kecil dan Menengah, Perindustrian dan Perdagangan melalui data.bantulkab.go.id/
Cooperative, Small and Medium Enterprise, Industry and Trade of Bantul Regency via data.bantulkab.go.id

Tabel 11.1.2 **Realisasi Ekspor per Bulan Kabupaten Bantul, 2021-2022**
Table 11.1.2 **Realization of Export by Month, 2021-2022**

Bulan Month	Jumlah Eksportir Number of Exporter		Volume Ekspor Exports Volum (ton)	
	2021	2022	2021	2022
(1)	(2)	(3)	(4)	(5)
Januari/January	48	63	1 003,84	2 025,22
Februari/February	50	62	932,69	1 804,68
Maret/March	50	75	1 254,80	2 593,44
April/April	44	72	1 309,65	2 369,69
Mei/May	53	63	1 177,37	1 423,01
Juni/June	43	70	1 093,05	2 546,39
Juli/July	46	73	1 235,05	1 834,04
Agustus/August	45	66	2 223,59	2 259,41
September/September	43	59	1 998,82	4 336,79
Oktober/October	54	65	2 246,30	7 018,25
November/November	51	68	1 574,80	7 212,56
Desember/December	54	57	1 996,14	2 133,27
Jumlah/Total	581	793	18 046,10	37 556,75

Lanjutan Tabel/*Continued Table* 11.1.2

Bulan Month	Nilai (US\$) Value (US\$)	
	2021	2022
(1)	(2)	(3)
Januari/January	10 052 678,51	9 262 160,43
Februari/February	9 908 931,60	10 203 845,83
Maret/March	8 914 162,76	12 816 920,53
April/April	10 454 378,41	12 004 514,44
Mei/May	8 601 007,73	7 795 379,04
Juni/June	13 655 691,27	9 847 423,59
Juli/July	9 298 099,60	9 558 550,82
Agustus/August	14 449 911,03	10 625 777,39
September/September	14 465 736,43	9 284 816,46
Oktober/October	18 140 362,26	8 587 355,04
November/November	14 222 020,96	8 788 067,65
Desember/December	26 726 229,72	7 912 649,79
Jumlah/Total	158 889 210,28	116 687 461,01

Sumber/Source: Dinas Koperasi, Usaha Kecil dan Menengah, Perindustrian dan Perdagangan melalui data.bantulkab.go.id/
Cooperative, Small and Medium Enterprise, Industry and Trade of Bantul Regency via data.bantulkab.go.id

Tabel 11.1.3 Realisasi Ekspor Menurut Jenis Komoditi, 2022
Table 11.1.3 Realization of Export by Kinds of Commodities, 2022

Nama Komoditi Commodities	Volume Ekspor (Kg) Exports Volume (Kg)	Nilai (US\$) Value (US\$)
(1)	(2)	(3)
1. Alat musik perkusi	2 679,50	38 768,79
2. Arang briket	807 075,60	898 000,66
3. Furniture	19 146 323,82	33 696 278,18
4. Garment	5 398 811,41	36 096 822,27
5. Gula kelapa	1 955 409,84	4 694 233,45
6. Handycraft	120 199,08	2 571 958,49
7. Kerajinan anyaman	2 428 830,16	5 041 007,83
8. Kerajinan batu	1 708 918,31	2 378 837,60
9. Kerajinan besi	3 531,00	10 957,97
10. Kerajinan kaca	195 484,19	845 184,87
11. Kerajinan kayu	1 983 337,25	3 544 247,09
12. Kerajinan kulit	101 238,99	6 326 879,92
13. Kulit disamak	111 742,31	2 117 181,37
14. Lainnya	3 592 727,14	18 411 573,26
15. Sepeda	230,00	5 520,00
16. Tekstil	129,00	6 104,26
17. Wigs	74,00	3 905,00
Jumlah/Total	37 556 741,60	116 687 461,01

Sumber/Source: Dinas Koperasi, Usaha Kecil dan Menengah, Perindustrian dan Perdagangan melalui data.bantulkab.go.id/
 Cooperative, Small and Medium Enterprise, Industry and Trade of Bantul Regency via data.bantulkab.go.id

Tabel 11.1.4 Realisasi Ekspor Menurut Negara Tujuan, 2022
Table Realization of Export by Country of Destination, 2022

Negara Tujuan <i>Country of Destination</i>	Volume Ekspor (Kg) <i>Exports Volume (Kg)</i>	Nilai (US\$) <i>Value (US\$)</i>
(1)	(2)	(3)
1. Afrika Selatan	-	660 555,98
2. Amerika Selatan	181 631,61	-
3. Amerika Serikat	4 208 451,89	19 574 142,32
4. Australia	4 888 489,82	8 550 649,13
5. Bahrain	1 507,73	4 611,74
6. Belanda	6 936 280,36	6 395 007,15
7. Belgia	1 237 809,25	5 245 799,98
8. Brasil	14 912,91	166 910,25
9. Bulgaria	29 173,90	75 317,00
10. Chili	12 802,44	122 171,24
11. Denmark	230 977,90	637 438,90
12. Ekuador	369,02	2 916,88
13. Estonia	19 260,00	57 029,00
14. Fiji	55 509,83	99 160,25
15. Filipina	19 052,03	175 136,67
16. Finlandia	74 527,00	178 532,63
17. French Polynesia	-	132 520,02
18. Guadeloupe	6 025,60	34 250,24
19. Hongkong	178 340,41	1 200 420,11
20. India	20 406,17	136 929,28
21. Inggris	602 117,47	2 139 913,78
22. Irlandia	3 630,00	8 372,85
23. Israel	34 749,78	158 184,60
24. Italia	294 514,70	1 493 141,93
25. Jepang	377 567,15	4 554 187,63

Lanjutan Tabel/*Continued Table* 11.1.4

Negara Tujuan <i>Country of Destination</i>	Volume Ekspor (Kg) <i>Exports Volume (Kg)</i>	Nilai (US\$) <i>Value (US\$)</i>
(1)	(6)	(7)
26. Jerman	5 424 644,44	30 114 747,99
27. Kaledonia Baru	16 244,60	67 691,29
28. Kamboja	41,00	1 936,84
29. Kanada	220 002,95	1 344 478,26
30. Kenya	52 527,82	168 087,70
31. Kolombia	19 435,60	30 770,93
32. Korea Selatan	257 751,37	7 178 261,42
33. Kosta Rika	6 903,88	120 318,51
34. Kroasia	3 871,65	36 220,00
35. Kuwait	46 954,05	136 141,16
36. Lainnya	943 570,26	3 233 599,90
37. Libanon	145 007,00	117 851,00
38. Maladewa	208 744,50	628 764,64
39. Malaysia	86 656,46	264 842,73
40. Malta	67,00	48 259,29
41. Maroko	24 742,15	71 630,25
42. Mauritius	3 237,00	7 872,24
43. Meksiko	63 969,76	339 258,51
44. Mesir	52 400,00	18 200,00
45. Myanmar	3 204,00	238 261,31
46. Namibia	9 761,00	24 975,00
47. Neth Antilles	14 800,00	62 231,14
48. Norwegia	37 725,08	131 849,88
49. Pakistan	8 585,25	31 708,26
50. Panama	4 998,03	160 266,98

Lanjutan Tabel/*Continued Table* 11.1.4

Negara Tujuan <i>Country of Destination</i>	Volume Ekspor (Kg) <i>Exports Volume (Kg)</i>	Nilai (US\$) <i>Value (US\$)</i>
(1)	(6)	(7)
51. Perancis	2 212 547,10	9 191 673,52
52. Polandia	3 747,55	15 870,00
53. Polynesia	46 647,13	-
54. Portugal	65 519,60	96 587,62
55. Qatar	5 829,95	30 584,64
56. Republik Ceko	18 193,65	183 382,35
57. Republik Dominika	2 990,55	11 674,10
58. Reunion	51 611,70	267 794,87
59. Rusia	5 474 416,87	329 775,44
60. Saudi Arabia	119 723,97	330 266,96
61. Selandia Baru	96 492,34	744 320,33
62. Singapura	51 768,09	410 269,84
63. Siprus	5 767,01	12 384,47
64. Spanyol	1 198 976,40	3 348 514,17
65. Sri Lanka	6 303,23	55 627,58
66. Swedia	31 692,71	1 027 694,10
67. Swiss	100 371,15	458 234,07
68. Taiwan	315 628,24	1 082 764,56
69. Thailand	38 979,18	382 946,16
70. Tunisia	15 142,20	52 307,80
71. Turki	69 573,05	277 956,64
72. Uni Emirat Arab	342 113,52	1 335 694,62
73. Vietnam	15 757,07	160 456,54
74. Yunani	182 997,52	499 155,85
Jumlah/Total	37 556 741,60	116 687 461,02

Sumber/*Source*: Dinas Koperasi, Usaha Kecil dan Menengah, Perindustrian dan Perdagangan melalui data.bantulkab.go.id/
Cooperative, Small and Medium Enterprise, Industry and Trade of Bantul Regency via data.bantulkab.go.id

12 Sistem Neraca Regional

System of Regional Accounts



Sepanjang tahun 2022 perekonomian Kabupaten Bantul mengalami pertumbuhan sebesar 5,20 persen, tertinggi dalam tiga tahun terakhir.

Pada tahun 2022, pertumbuhan ekonomi Kabupaten Bantul didominasi sektor jasa. Laju pertumbuhan sektor Transportasi dan Pergudangan merupakan yang tertinggi, yaitu mencapai 15,99 persen

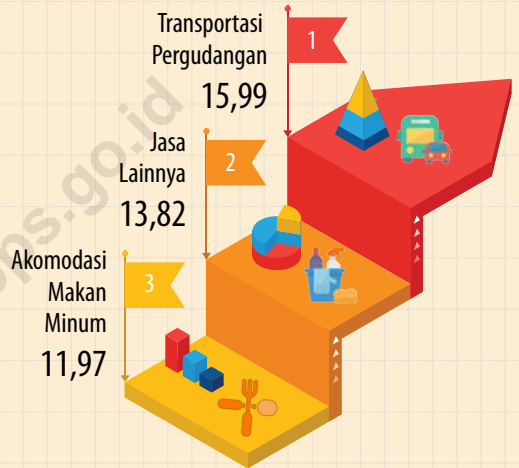

14,16 %
Industri
Pengolahan

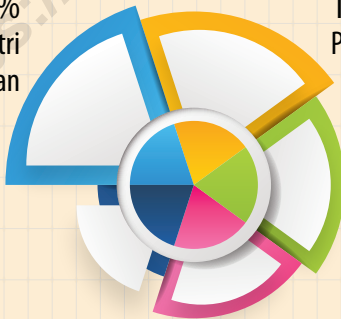

13,78 %
Pertanian

11,97 %
Akomodasi
Makan
Minum

Sektor Industri Pengolahan masih menjadi sektor yang memberikan kontribusi tertinggi pada perekonomian Kabupaten Bantul, yaitu sebesar 14,16 persen, sedikit di atas pertanian yang sebesar 13,78 persen.

PENJELASAN TEKNIS

1. Produk Domestik Regional Bruto (PDRB) menggambarkan kemampuan suatu wilayah untuk menciptakan nilai tambah pada suatu waktu tertentu. Untuk menyusun PDRB digunakan 2 pendekatan, yaitu lapangan usaha dan pengeluaran. Keduanya menyajikan komposisi data nilai tambah dirinci menurut sumber kegiatan ekonomi (lapangan usaha) dan menurut komponen penggunaannya. PDRB dari sisi lapangan usaha merupakan penjumlahan seluruh komponen nilai tambah bruto yang mampu diciptakan oleh sektor-sektor ekonomi atas berbagai aktivitas produksinya. Sedangkan dari sisi pengeluaran menjelaskan tentang penggunaan dari nilai tambah tersebut.
2. PDRB menurut lapangan usaha mengalami perubahan klasifikasi dari 9 lapangan usaha menjadi 17 lapangan usaha. PDRB menurut lapangan usaha dirinci menurut total nilai tambah dari seluruh sektor ekonomi di masing-masing lapangan usaha.
3. Klasifikasi PDRB menurut pengeluaran dirinci menjadi tujuh komponen.

TECHNICAL NOTES

1. *The basic measure of the value added arising from economic activity is known as Gross Regional Domestic Product (GRDP). To compile these statistics, two approaches have been used, i.e. "production approach" and "expenditure approach". The first approach is to measure value added produced by various kinds of economic activities, while the second approach is to measure final uses of the country's output. In other words, GRDP is the sum of total value added produced by all economic industries (activities) and the way of using it.*
2. *GRDP by industry classification changes from 9 sectors to 17 industries. GRDP by industry is classified by types of economic activities.*
3. *GRDP by type of expenditures is classified into: seven components. household.*

4. PDRB maupun agregat turunannya disajikan dalam 2 (dua) versi penilaian, yaitu atas dasar "harga berlaku" dan atas dasar "harga konstan". Disebut sebagai harga berlaku karena seluruh agregat dinilai dengan menggunakan harga pada tahun berjalan, sedangkan harga konstan penilaiannya didasarkan kepada harga satu tahun dasar tertentu, dalam publikasi ini digunakan harga tahun 2011.
 5. Laju pertumbuhan PDRB diperoleh dari perhitungan PDRB atas dasar harga konstan. Laju pertumbuhan menunjukkan perkembangan agregat pendapatan dari satu waktu tertentu terhadap waktu sebelumnya.
4. *GRDP and its aggregations are presented in two forms: at current market prices and at constant base year market prices. In presenting current market prices, all aggregates are valued at current market prices, while base year constant market prices are shown by valuing all aggregates at fixed base year prices. Year of 2011 is used as the base year in this publication.*
 5. *Growth rate of GRDP is derived from GDRP at constant market prices. The growth rate of GRDP explains the income growth during the given period.*

12.1 PENDAPATAN REGIONAL REGIONAL INCOME

Tabel 12.1.1 Produk Domestik Regional Bruto Atas Dasar Harga Berlaku Menurut Lapangan Usaha di Kabupaten Bantul (miliar rupiah), 2018–2022
Gross Regional Domestic Product at Current Market Prices by Industry in Bantul Regency (billion rupiahs), 2018–2022

Lapangan Usaha/Industry		2018	2019	2020	2021 ^a	2022 ^{ex}
(1)	(2)	(3)	(4)	(5)	(6)	
A	Pertanian, Kehutanan, dan Perikanan/ <i>Agriculture, Forestry, and Fishing</i>	3 337,97	3 446,27	3 682,46	3 825,32	4 297,74
B	Pertambangan dan Penggalian/ <i>Mining and Quarrying</i>	131,62	133,74	119,80	118,64	127,74
C	Industri Pengolahan/ <i>Manufacturing</i>	3 720,03	3 987,60	3 879,15	4 078,22	4 418,91
D	Pengadaan Listrik dan Gas/ <i>Electricity and Gas</i>	35,20	37,93	37,05	38,00	41,91
E	Pengadaan Air; Pengelolaan Sampah, Limbah, dan Daur Ulang/ <i>Water Supply; Sewerage, Waste Management, and Remediation Activities</i>	19,06	20,72	20,99	22,64	24,49
F	Konstruksi/ <i>Construction</i>	2 375,86	2 566,36	2 222,06	2 530,20	2 750,36
G	Perdagangan Besar dan Eceran; Reparasi Mobil dan Sepeda Motor/ <i>Wholesale and Retail Trade; Repair of Motor Vehicles and Motorcycles</i>	2 123,87	2 274,03	2 212,69	2 299,36	2 587,30
H	Transportasi dan Pergudangan/ <i>Transportation and Storage</i>	1 153,22	1 276,72	1 164,90	1 248,67	1 525,74
I	Penyediaan Akomodasi dan Makan Minum/ <i>Accommodation and Food Service Activities</i>	2 854,90	3 142,98	2 807,77	3 127,01	3 735,56
J	Informasi dan Komunikasi/ <i>Information and Communication</i>	1 788,80	1 911,08	2 282,83	2 716,77	2 892,75

Lanjutan Tabel/*Continued Table 12.1.1*

Lapangan Usaha/Industry		2018	2019	2020	2021^x	2022^{xx}
(1)		(2)	(3)	(4)	(5)	(6)
K	Jasa Keuangan dan Asuransi/ <i>Financial and Insurance Activities</i>	692,77	775,39	752,41	810,42	939,89
L	Real Estat/ <i>Real Estate Activities</i>	1 604,53	1 765,92	1 805,11	1 847,61	1 966,87
M,N	Jasa Perusahaan/ <i>Business Activities</i>	116,07	128,33	111,96	121,94	135,76
O	Administrasi Pemerintahan, Pertahanan, dan Jaminan Sosial Wajib/ <i>Public Administration and Defence; Compulsory Social Security</i>	1 886,56	1 994,44	2 020,55	2 083,92	2 222,91
P	Jasa Pendidikan/ <i>Education</i>	1 668,76	1 823,46	1 933,00	2 059,64	2 170,07
Q	Jasa Kesehatan dan Kegiatan Sosial/ <i>Human Health and Social Work Activities</i>	443,27	487,35	598,07	640,19	694,25
R,S,T,U	Jasa Lainnya/ <i>Other Services Activities</i>	497,64	538,65	486,22	554,60	665,58
Produk Domestik Regional Bruto/ Gross Regional Domestic Product		24 450,12	26 310,97	26 137,02	28 123,17	31 197,83

Catatab/Notes: Perbedaan antara jumlah PDRB 34 Provinsi dan PDB Indonesia antara lain disebabkan oleh diskrepansi statistik.
 Data 2021: Angka sementara
 Data 2022: Angka sangat sementara
*The difference between the total of GRDP of 34 Provinces and the GDP of Indonesia due to the statistical discrepancies.
 Data 2021: Preliminary figures
 Data 2022: Very Preliminary figures*

Sumber/Source: BPS, berbagai sensus, survei, dan sumber lain/BPS-Statistics Indonesia, various census, survey, and other sources.

Tabel
Table 12.1.2

Produk Domestik Regional Bruto Atas Dasar Harga Konstan 2010 Menurut Lapangan Usaha di Kabupaten Bantul (miliar rupiah), 2018–2022
Gross Regional Domestic Product at 2010 Constant Market Prices by Industry in Bantul Regency (billion rupiahs), 2018–2022

Lapangan Usaha/Industry		2018	2019	2020	2021 ^a	2022 ^{xx}
(1)		(2)	(3)	(4)	(5)	(6)
A	Pertanian, Kehutanan, dan Perikanan/ <i>Agriculture, Forestry, and Fishing</i>	2 073,02	2 075,66	2 175,23	2 209,95	2 304,54
B	Pertambangan dan Penggalian/ <i>Mining and Quarrying</i>	104,46	104,17	92,38	87,63	89,02
C	Industri Pengolahan/ <i>Manufacturing</i>	2 703,26	2 851,28	2 717,05	2 739,42	2 824,16
D	Pengadaan Listrik dan Gas/ <i>Electricity and Gas</i>	30,55	32,03	31,46	32,24	34,53
E	Pengadaan Air; Pengelolaan Sampah, Limbah, dan Daur Ulang/ <i>Water Supply; Sewerage, Waste Management, and Remediation Activities</i>	14,50	15,75	15,84	16,89	17,80
F	Konstruksi/ <i>Construction</i>	1 783,18	1 873,85	1 615,63	1 790,19	1 876,77
G	Perdagangan Besar dan Eceran; Reparasi Mobil dan Sepeda Motor/ <i>Wholesale and Retail Trade; Repair of Motor Vehicles and Motorcycles</i>	1 565,67	1 645,73	1 576,54	1 595,94	1 672,16
H	Transportasi dan Pergudangan/ <i>Transportation and Storage</i>	888,31	945,61	826,62	857,30	994,41
I	Penyediaan Akomodasi dan Makan Minum/ <i>Accommodation and Food Service Activities</i>	1 971,97	2 144,95	1 897,13	2 030,64	2 273,64
J	Informasi dan Komunikasi/ <i>Information and Communication</i>	1 872,78	2 008,89	2 408,53	2 798,98	2 899,64

Lanjutan Tabel/*Continued Table 12.1.2*

Lapangan Usaha/Industry		2018	2019	2020	2021^x	2022^{xx}
(1)		(2)	(3)	(4)	(5)	(6)
K	Jasa Keuangan dan Asuransi/ <i>Financial and Insurance Activities</i>	479,95	527,97	515,25	525,72	554,58
L	Real Estat/ <i>Real Estate Activities</i>	1 238,69	1 319,30	1 322,33	1 325,85	1 365,17
M,N	Jasa Perusahaan/ <i>Business Activities</i>	99,89	107,26	91,82	97,96	104,73
O	Administrasi Pemerintahan, Pertahanan, dan Jaminan Sosial Wajib/ <i>Public Administration and Defence; Compulsory Social Security</i>	1 233,75	1 273,32	1 248,35	1 243,13	1 273,29
P	Jasa Pendidikan/ <i>Education</i>	1 329,25	1 417,60	1 471,27	1 528,99	1 546,72
Q	Jasa Kesehatan dan Kegiatan Sosial/ <i>Human Health and Social Work Activities</i>	350,80	375,99	446,89	465,54	484,52
R,S,T,U	Jasa Lainnya/ <i>Other Services Activities</i>	410,87	435,89	387,04	433,30	493,17
Produk Domestik Regional Bruto/ Gross Regional Domestic Product		18 150,88	19 155,27	18 839,37	19 779,66	20 808,83

Catatan/Notes: Perbedaan antara jumlah PDRB 34 Provinsi dan PDB Indonesia antara lain disebabkan oleh diskrepansi statistik.
 Data 2021: Angka sementara
 Data 2022: Angka sangat sementara
*The difference between the total of GRDP of 34 Provinces and the GDP of Indonesia due to the statistical discrepancies.
 Data 2021: Preliminary figures
 Data 2022: Very Preliminary figures*

Sumber/Source: BPS, berbagai sensus, survei, dan sumber lain/BPS-Statistics Indonesia, various census, survey, and other sources.

Tabel
Table 12.1.3

Distribusi Persentase Produk Domestik Regional Bruto Atas Dasar Harga Berlaku Menurut Lapangan Usaha di Kabupaten Bantul, 2018–2022
Percentage Distribution of Gross Regional Domestic Product at Current Market Prices by Industry in Bantul Regency, 2018–2022

Lapangan Usaha/ <i>Industry</i>	2018	2019	2020	2021 ^x	2022 ^{xx}
(1)	(2)	(3)	(4)	(5)	(6)
A Pertanian, Kehutanan, dan Perikanan/ <i>Agriculture, Forestry, and Fishing</i>	13,65	13,10	14,09	13,60	13,78
B Pertambangan dan Penggalian/ <i>Mining and Quarrying</i>	0,54	0,51	0,46	0,42	0,41
C Industri Pengolahan/ <i>Manufacturing</i>	15,21	15,16	14,84	14,50	14,16
D Pengadaan Listrik dan Gas/ <i>Electricity and Gas</i>	0,14	0,14	0,14	0,14	0,13
E Pengadaan Air; Pengelolaan Sampah, Limbah, dan Daur Ulang/ <i>Water Supply; Sewerage, Waste Management, and Remediation Activities</i>	0,08	0,08	0,08	0,08	0,08
F Konstruksi/ <i>Construction</i>	9,72	9,75	8,50	9,00	8,82
G Perdagangan Besar dan Eceran; Reparasi Mobil dan Sepeda Motor/ <i>Wholesale and Retail Trade; Repair of Motor Vehicles and Motorcycles</i>	8,69	8,64	8,47	8,18	8,29
H Transportasi dan Pergudangan/ <i>Transportation and Storage</i>	4,72	4,85	4,46	4,44	4,89
I Penyediaan Akomodasi dan Makan Minum/ <i>Accommodation and Food Service Activities</i>	11,68	11,95	10,74	11,12	11,97
J Informasi dan Komunikasi/ <i>Information and Communication</i>	7,32	7,26	8,73	9,66	9,27
K Jasa Keuangan dan Asuransi/ <i>Financial and Insurance Activities</i>	2,83	2,95	2,88	2,88	3,01

Lanjutan Tabel/Continued Table 12.1.3

Lapangan Usaha/Industry		2018	2019	2020	2021 ^x	2022 ^{xx}
(1)		(2)	(3)	(4)	(5)	(6)
L	Real Estat/ <i>Real Estate Activities</i>	6,56	6,71	6,91	6,57	6,30
M,N	Jasa Perusahaan/ <i>Business Activities</i>	0,47	0,49	0,43	0,43	0,44
O	Administrasi Pemerintahan, Pertahanan, dan Jaminan Sosial Wajib/ <i>Public Administration and Defence; Compulsory Social Security</i>	7,72	7,58	7,73	7,41	7,13
P	Jasa Pendidikan/ <i>Education</i>	6,83	6,93	7,40	7,32	6,96
Q	Jasa Kesehatan dan Kegiatan Sosial/ <i>Human Health and Social Work Activities</i>	1,81	1,85	2,29	2,28	2,23
R,S,T,U	Jasa Lainnya/ <i>Other Services Activities</i>	2,04	2,05	1,86	1,97	2,13
Produk Domestik Regional Bruto/<i>Gross Regional Domestic Product</i>		100,00	100,00	100,00	100,00	100,00

Catatab/Notes: Perbedaan antara jumlah PDRB 34 Provinsi dan PDB Indonesia antara lain disebabkan oleh diskrepansi statistik.
 Data 2021: Angka sementara
 Data 2022: Angka sangat sementara
The difference between the total of GRDP of 34 Provinces and the GDP of Indonesia due to the statistical discrepancies.
 Data 2021: Preliminary figures
 Data 2022: Very Preliminary figures

Sumber/Source: BPS, berbagai sensus, survei, dan sumber lain/BPS-Statistics Indonesia, various census, survey, and other sources.

Tabel
Table 12.1.4

Laju Pertumbuhan Produk Domestik Regional Bruto Atas Dasar Harga Konstan 2010 Menurut Lapangan Usaha di Kabupaten Bantul (persen), 2019–2022
Growth Rate of Gross Regional Domestic Product at 2010 Constant Market Prices by Industry in Bantul Regency (percent), 2019–2022

Lapangan Usaha/ <i>Industry</i>	2018	2019	2020	2021 ^a	2022 ²⁰²²
(1)	(2)	(3)	(4)	(5)	(6)
A Pertanian, Kehutanan, dan Perikanan/ <i>Agriculture, Forestry, and Fishing</i>	2,00	0,13	4,80	1,60	4,28
B Pertambangan dan Penggalian/ <i>Mining and Quarrying</i>	1,57	-0,27	-11,32	-5,14	1,58
C Industri Pengolahan/ <i>Manufacturing</i>	5,53	5,48	-4,71	0,82	3,09
D Pengadaan Listrik dan Gas/ <i>Electricity and Gas</i>	4,85	4,83	-1,77	2,48	7,10
E Pengadaan Air; Pengelolaan Sampah, Limbah, dan Daur Ulang/ <i>Water Supply; Sewerage, Waste Management, and Remediation Activities</i>	4,80	8,62	0,61	6,62	5,34
F Konstruksi/ <i>Construction</i>	7,39	5,08	-13,78	10,80	4,84
G Perdagangan Besar dan Eceran; Reparasi Mobil dan Sepeda Motor/ <i>Wholesale and Retail Trade; Repair of Motor Vehicles and Motorcycles</i>	5,59	5,11	-4,20	1,23	4,78
H Transportasi dan Pergudangan/ <i>Transportation and Storage</i>	5,51	6,45	-12,58	3,71	15,99
I Penyediaan Akomodasi dan Makan Minum/ <i>Accommodation and Food Service Activities</i>	6,69	8,77	-11,55	7,04	11,97
J Informasi dan Komunikasi/ <i>Information and Communication</i>	6,20	7,27	19,89	16,21	3,60
K Jasa Keuangan dan Asuransi/ <i>Financial and Insurance Activities</i>	6,59	10,00	-2,41	2,03	5,49
L Real Estat/ <i>Real Estate Activities</i>	5,41	6,51	0,23	0,27	2,97

Lanjutan Tabel/Continued Table 12.1.4

Lapangan Usaha/Industry		2018	2019	2020	2021 ^a	2022 ^{xx}
(1)		(2)	(3)	(4)	(5)	(6)
M,N	Jasa Perusahaan/Business Activities	5,37	7,38	-14,40	6,69	6,91
O	Administrasi Pemerintahan, Pertahanan, dan Jaminan Sosial Wajib/Public Administration and Defence; Compulsory Social Security	4,44	3,21	-1,96	-0,42	2,43
P	Jasa Pendidikan/Education	6,08	6,65	3,79	3,92	1,16
Q	Jasa Kesehatan dan Kegiatan Sosial/Human Health and Social Work Activities	4,74	7,18	18,86	4,17	4,08
R,S,T,U	Jasa Lainnya/Other Services Activities	7,14	6,09	-11,21	11,95	13,82
Produk Domestik Regional Bruto/Gross Regional Domestic Product		5,47	5,53	-1,65	4,99	5,20

Catatab/Notes: Perbedaan antara jumlah PDRB 34 Provinsi dan PDB Indonesia antara lain disebabkan oleh diskrepansi statistik.
 Data 2021: Angka sementara
 Data 2022: Angka sangat sementara
 The difference between the total of GRDP of 34 Provinces and the GDP of Indonesia due to the statistical discrepancies.
 Data 2021: Preliminary figures
 Data 2022: Very Preliminary figures

Sumber/Source: BPS, berbagai sensus, survei, dan sumber lain/BPS-Statistics Indonesia, various census, survey, and other sources.

Tabel
Table 12.1.5

Produk Domestik Regional Bruto Atas Dasar Harga Berlaku Menurut Jenis Pengeluaran di Kabupaten Bantul (miliar rupiah), 2018–2022
Gross Regional Domestic Product at Current Market Prices by Type of Expenditure in Bantul Regency (billion rupiahs), 2018–2022

Jenis Pengeluaran Type of Expenditure	2018	2019	2020	2021*	2022**
(1)	(2)	(3)	(4)	(5)	(6)
Pengeluaran Konsumsi Rumah Tangga <i>Household Consumption Expenditure</i>	18 579,99	19 870,43	19 961,55	20 645,27	21 925,07
Pengeluaran Konsumsi LNPRT <i>NPISH Consumption Expenditure</i>	826,67	936,82	881,40	897,04	945,05
Pengeluaran Konsumsi Pemerintah <i>Government Consumption Expenditure</i>	3 382,09	3 548,80	3 617,82	3 651,85	3 828,54
Pembentukan Modal Tetap Bruto <i>Gross Fixed Capital Formation</i>	6 601,31	7 227,69	6 464,73	7 254,62	7 990,34
Perubahan Inventori <i>Changes in Inventories</i>	200,24	197,40	214,60	224,99	224,28
Net Ekspor Barang dan Jasa <i>Net Exports of Goods and Services</i>	13 751,54	15 049,05	14 872,94	16 224,37	17 803,30
Dikurangi: Impor Barang dan Jasa <i>Less: Import of Goods and Services</i>	18 891,72	20 519,21	19 876,02	20 774,97	21 518,75
Produk Domestik Regional Bruto Gross Regional Domestic Product	24 450,12	26 310,97	26 137,02	28 123,17	31 197,83

Catatab/Notes: Perbedaan antara jumlah PDRB 34 Provinsi dan PDB Indonesia antara lain disebabkan oleh diskrepansi statistik.
Data 2021: Angka sementara
Data 2022: Angka sangat sementara
The difference between the total of GRDP of 34 Provinces and the GDP of Indonesia due to the statistical discrepancies.
Data 2021: Preliminary figures
Data 2022: Very Preliminary figures

Sumber/Source: BPS, berbagai sensus, survei, dan sumber lain/BPS-Statistics Indonesia, various census, survey, and other sources.

Tabel
Table 12.1.6

Produk Domestik Regional Bruto Atas Dasar Harga Konstan 2010 Menurut Jenis Pengeluaran di Kabupaten Bantul (miliar rupiah), 2018–2022
Gross Regional Domestic Product at 2010 Constant Market Prices by Type of Expenditure in Bantul Regency (billion rupiahs), 2018–2022

Jenis Pengeluaran Type of Expenditure	2018	2019	2020	2021*	2022**
(1)	(2)	(3)	(4)	(5)	(6)
Pengeluaran Konsumsi Rumah Tangga <i>Household Consumption Expenditure</i>	12 409,61	12 918,42	12 578,50	12 794,13	13 116,11
Pengeluaran Konsumsi LNPRT <i>NPISH Consumption Expenditure</i>	523,61	577,18	536,79	538,43	555,13
Pengeluaran Konsumsi Pemerintah <i>Government Consumption Expenditure</i>	2 198,06	2 262,31	2 240,47	2 244,72	2 259,99
Pembentukan Modal Tetap Bruto <i>Gross Fixed Capital Formation</i>	4 163,95	4 354,87	3 769,90	4 080,73	4 318,76
Perubahan Inventori <i>Changes in Inventories</i>	156,43	151,98	162,64	166,16	161,80
Net Ekspor Barang dan Jasa <i>Net Exports of Goods and Services</i>	10 130,98	10 512,94	10 523,12	11 053,55	11 675,86
Dikurangi: Impor Barang dan Jasa <i>Less: Import of Goods and Services</i>	11 431,76	11 622,43	10 972,05	11 098,06	11 278,83
Produk Domestik Regional Bruto Gross Regional Domestic Product	18 150,88	19 155,27	18 839,37	19 779,66	20 808,83

Catatab/Notes: Perbedaan antara jumlah PDRB 34 Provinsi dan PDB Indonesia antara lain disebabkan oleh diskrepansi statistik.
Data 2021: Angka sementara
Data 2022: Angka sangat sementara
The difference between the total of GRDP of 34 Provinces and the GDP of Indonesia due to the statistical discrepancies.
Data 2021: Preliminary figures
Data 2022: Very Preliminary figures

Sumber/Source: BPS, berbagai sensus, survei, dan sumber lain/BPS-Statistics Indonesia, various census, survey, and other sources.

13 Perbandingan Antar Kabupaten/Kota

Regency/Municipal Comparison

Data Jumlah penduduk Kabupaten Bantul dan kepadatan penduduk adalah Hasil Proyeksi Penduduk Interim 2020-2023 (Pertengahan tahun/Juni)



Jumlah penduduk Kabupaten Bantul sebanyak **1 013 170** jiwa. Jumlah ini merupakan yang terbesar kedua se-Provinsi DI Yogyakarta setelah Kabupaten Sleman.



Di setiap km² wilayah Kabupaten Bantul terdapat **1 999** jiwa penduduk. Angka ini dibawah kepadatan penduduk Kota Yogyakarta yang mencapai **11 659** jiwa/km² dan hampir sama dengan angka Kabupaten Sleman.



Tidak jauh berbeda dengan Indeks Pembangunan Manusia Provinsi DI Yogyakarta yang mencapai **80,64**, Indeks Pembangunan Manusia penduduk Kabupaten Bantul mencapai **80,69**.



Jumlah penduduk miskin Kabupaten Bantul adalah yang terbanyak se-Provinsi DI Yogyakarta. Sebanyak **130,13** jiwa penduduk Kabupaten Bantul masuk dalam jurang kemiskinan.



PENJELASAN TEKNIS

1. Indeks Pembangunan Manusia (IPM) menjelaskan bagaimana penduduk dapat mengakses hasil pembangunan dalam memperoleh pendapatan, kesehatan, pendidikan dan sebagainya. IPM dibentuk oleh 3 (tiga) dimensi dasar: umur panjang dan hidup sehat; pengetahuan; dan standar hidup layak.
2. Untuk mengukur kemiskinan, BPS menggunakan konsep kemampuan memenuhi kebutuhan dasar. Dengan pendekatan ini, kemiskinan dipandang sebagai ketidakmampuan dari sisi ekonomi untuk memenuhi kebutuhan dasar makanan dan bukan makanan yang diukur dari sisi pengeluaran. Metode yang digunakan adalah menghitung Garis Kemiskinan (GK), yang terdiri dari dua komponen yaitu Garis Kemiskinan Makanan (GKM) dan Garis Kemiskinan Non-Makanan (GKNM).
3. Penduduk miskin adalah penduduk yang memiliki rata-rata pengeluaran per kapita per bulan di bawah Garis Kemiskinan. Garis Kemiskinan Makanan (GKM) merupakan nilai pengeluaran kebutuhan minimum makanan yang disetarakan dengan 2.100 kkalori per kapita per hari. Sedangkan Garis Kemiskinan

TECHNICAL NOTES

1. *The Human Development Index (HDI) explains how people can access development results in obtaining income, health, education and so forth. HDI was formed by three basic dimensions: a long and healthy life; knowledge; and a decent standard of living.*
2. *To measure poverty, BPS-Statistics Indonesia has used the concept of basic needs approach. Therefore, poverty is viewed as economic inability to fulfill food and non-food basic needs which are measured by consumption/expenditure. The method used is calculating poverty line, which consists of two components that are Food Poverty Line (FPL) and Non-Food Poverty Line (NFPL).*
3. *A person whose expenditure per capita per month is below the poverty line is considered to be poor. The Food Poverty Line refers to the daily minimum requirement of 2,100 kcal per capita per day. Whereas Non-Food Poverty Line refers to the minimum requirement for household necessities for clothing, education, health, and other basic individual needs.*

Non-Makanan (GKNM) adalah kebutuhan minimum untuk perumahan, sandang, pendidikan, kesehatan, dan kebutuhan dasar lainnya.

<https://bantulkab.bps.go.id>

13.1 PERBANDINGAN ANTAR WILAYAH REGIONAL COMPARISON

Tabel 13.1.1 **Jumlah Penduduk Menurut Kabupaten/Kota di Provinsi DI Yogyakarta (ribu), 2018–2022**
Table 13.1.1 **Population by Regency/Municipality in DI Yogyakarta Province (thousand), 2018–2022**

Kabupaten/Kota Regency/Municipality	2018	2019	2020	2021	2022
(1)	(2)	(3)	(4)	(5)	(6)
Kulonprogo	425 758	430 220	436 395	443 283	451 342
Bantul	1 006 692	1 018 402	985 770	998 647	1 013 170
Gunungkidul	736 210	742 731	747 161	758 168	770 883
Sleman	1 206 714	1 219 640	1 125 804	1 136 474	1 147 562
Yogyakarta	427 498	431 939	373 589	376 324	378 913
DI Yogyakarta	3 802 872	3 842 932	3 668 719	3 712 896	3 761 870

Catatan/Note : Hasil Proyeksi Penduduk Interim 2020–2023 (Pertengahan tahun/Juni)/The result of Interim Population Projection 2020–2023 (mid year/June)

Laju pertumbuhan penduduk dihitung berdasarkan penduduk tahun 2021 (Juni) dibandingkan dengan penduduk tahun 2022 (Juni)/ The growth rate refers to the change of the population in 2021 (June) to the population in 2022 (June)

Sumber/Source : BPS dan Kementerian Dalam Negeri/BPS-Statistics Indonesia and Ministry of Home Affairs

Tabel
Table 13.1.2

Laju Pertumbuhan Produk Domestik Regional Bruto Atas Dasar Harga Konstan 2010 Menurut Kabupaten/Kota di Provinsi DI Yogyakarta (persen), 2019–2022
Rate of Growth of Gross Regional Domestic Products at 2010 Constant Market Prices by Regency/Municipality in DI Yogyakarta Province (percent), 2019–2022

Kabupaten/Kota Regency/Municipality	2019	2020	2021 ^a	2022 ^{xx}
(1)	(2)	(3)	(4)	(5)
Kulonprogo	13,49	-3,45	4,37	6,57
Bantul	5,53	-1,65	4,99	5,20
Gunungkidul	5,34	-0,68	5,29	5,37
Sleman	6,48	-4,05	5,61	5,15
Yogyakarta	5,96	-2,42	5,16	5,12
DI Yogyakarta	6,59	-2,67	5,58	5,15

Sumber/Source: BPS, berbagai sensus, survei, dan sumber lain/BPS-Statistics Indonesia, various census, survey, and other sources.

Tabel
Table 13.1.3**Jumlah Penduduk Miskin Menurut Kabupaten/Kota di
Provinsi DI Yogyakarta (ribu), 2018–2022**
**Number of Poor Population by Regency/Municipality in DI
Yogyakarta Province (thousand), 2018–2022**

Kabupaten/Kota Regency/Municipality	2018	2019	2020	2021	2022
(1)	(2)	(3)	(4)	(5)	(6)
Kulonprogo	77,72	74,62	78,06	81,14	73,21
Bantul	134,84	131,15	138,66	146,98	130,13
Gunungkidul	125,76	123,08	127,61	135,33	122,82
Sleman	92,04	90,17	99,78	108,93	98,92
Yogyakarta	29,75	29,45	31,62	34,07	29,68
DI Yogyakarta	460,10	448,47	475,72	506,45	454,76

Sumber/Source: BPS, Survei Sosial Ekonomi Nasional Maret/BPS-Statistics Indonesia, National Socioeconomic Survey March

Tabel 13.1.4 **Indeks Pembangunan Manusia Menurut Kabupaten/Kota di Provinsi DI Yogyakarta, 2018–2022**
Table 13.1.4 **Human Development Index by Regency/Municipality in DI Yogyakarta Province, 2018–2022**

Kabupaten/Kota Regency/Municipality	2018	2019	2020	2021	2022
(1)	(2)	(3)	(4)	(5)	(6)
Kulonprogo	73,76	74,44	74,46	74,71	75,46
Bantul	79,45	80,01	80,01	80,28	80,69
Gunungkidul	69,24	69,96	69,98	70,16	70,96
Sleman	83,42	83,85	83,94	84	84,31
Yogyakarta	86,11	86,65	86,61	87,18	87,69
DI Yogyakarta	79,53	79,99	79,97	80,22	80,64

Sumber/Source: BPS, Seri Berita Resmi Statistik Indeks Pembangunan Manusia/BPS-Statistics Indonesia, Series of Press Releases of Human Development Index

Tabel
Table 13.1.5

Jumlah Penduduk Menurut Jenis Kelamin dan Kepadatan penduduk menurut Kabupaten/Kota di DI Yogyakarta, 2022
Number of Population by Sex and Population Density by Regency/Municipality in DI Yogyakarta, 2022

Kabupaten/ Kota Regency/City	Laki-laki Male	Perempuan Female	Jumlah Total	Kepadatan Penduduk (jiwa/ km ²)
(1)	(2)	(3)	(4)	(5)
Kulonprogo	223 328	228 014	451 342	770
Bantul	504 133	509 037	1 013 170	1 999
Gunungkidul	380 635	390 248	770 883	519
Sleman	569 577	577 985	1 147 562	1 996
Yogyakarta	184 412	194 501	378 913	11 659
DI Yogyakarta	1 862 085	1 899 785	3 761 870	1 181

Sumber/Source: Badan Pusat Statistic Kabupaten Bantul / BPS-Statistic of Bantul Regency

Tabel 13.1.6 Luas Wilayah, Ketinggian dan Jarak Lurus ke Ibukota Propinsi menurut Kabupaten/Kota di Propinsi D.I. Yogyakarta, 2022
Total Area, Altitude and Distance of Regency/Municipality in DI Yogyakarta, 2022

Kabupaten/ Kota Regency/City	Ibukota Capital	Luas Area (Km2)	Persentase Luas Percentage (%)	Ketinggian Altitudes	Jarak Lurus Linear Distance (Km)
(1)	(2)	(3)	(4)	(5)	(6)
Kulonprogo	Wates	586,27	18,40	50	22
Bantul	Bantul	506,85	15,91	45	12
Gunungkidul	Wonosari	1 485,36	46,63	185	30
Sleman	Sleman	574,82	18,04	145	9
Yogyakarta	Yogyakarta	32,50	1,02	75	2
DI Yogyakarta	Yogyakarta	3 185,80	100,00		

Sumber/Source: Badan Pusat Statistic Kabupaten Bantul / BPS-Statistic of Bantul Regency

ST 2023
SENSUS PERTANIAN

BerAKHLAK
Berorientasi Pelayanan • Akuntabel • Kompeten
Harmonis • Loyal • Adaptif • Kolaboratif

DATA

MENCERDASKAN BANGSA

— *Enlighten the Nation* —



**BADAN PUSAT STATISTIK
KABUPATEN BANTUL**

Statistics of Bantul Regency

Jl. Jendral Gatot Subroto No. 03 Bantul.

Telp. (0274)-367424

Email : bps3402@bps.go.id

ISSN 0215-5184



0215-5184