

# PROVINSI MALUKU DALAM ANGKA

## MALUKU PROVINCE IN FIGURES

# 2023



# PROVINSI MALUKU DALAM ANGKA

MALUKU PROVINCE IN FIGURES

# 2023



**PROVINSI MALUKU DALAM ANGKA**  
***Maluku Province in Figures***  
**2023**

ISSN: 0215-4471

No. Publikasi/*Publication Number*: 81000.2304

Katalog /*Catalog*: 1102001.81

Ukuran Buku/*Book Size*: 14,8 cm x 21 cm

Jumlah Halaman/*Number of Pages* : lviii+ 674 hal/*pages*

Naskah/*Manuscript*:

BPS Provinsi Maluku/BPS-Statistics of *Maluku Province*

Penyunting/*Editor*:

BPS Provinsi Maluku/BPS-Statistics of *Maluku Province*

Desain Kover/*Cover Design*:

BPS Provinsi Maluku/BPS-Statistics of *Maluku Province*

Ilustrasi Kover/*Cover Illustration*:

BPS Provinsi Maluku/BPS-Statistics of *Maluku Province*

Diterbitkan oleh/*Published by*:

©BPS Provinsi Maluku/BPS-Statistics of *Maluku Province*

Dicetak oleh/*Printed by*:

BPS Provinsi Maluku/BPS-Statistics of *Maluku Province*

Dilarang mengumumkan, mendistribusikan, mengomunikasikan, dan/atau menggandakan sebagian atau seluruh isi buku ini untuk tujuan komersil tanpa izin tertulis dari Badan Pusat Statistik.

*Prohibited to announce, distribute, communicate, and/or copy part or all of this book for commercial purpose without permission from BPS-Statistics Indonesia.*

## **TIM PENYUSUN/TEAM MEMBERS**

### **Pengarah/Director**

Asep Riyadi, S.Si, M.M

### **Penanggung Jawab/Persons in Charge**

Ir. Agusthina Rieuwpassa, M.Si

### **Penyunting/Editors**

Avia J. Leatemia, SP

Rahmat G. Fanath, SST

Cynthia N. Saya, SST

### **Pengolah Data dan Penulis Naskah/Data Processing and Authors**

Frenska Hendriks, SE

### **Penata Letak/Layout**

Frenska Hendriks, SE

### **Gambar Kulit/Cover Design**

Deden Aditya Nugraha, SST

### **Infografis/Infographics**

Patrick A. Manusiwa, A.Md

Ahmad Mustaqim, SST

Raden R. N. Rahmadhanty, S.Tr.Stat



## KONTRIBUTOR DATA/DATA CONTRIBUTOR

1. Mahkamah Agung/*Supreme Court*
2. Kementerian Lingkungan Hidup dan Kehutanan/*Ministry of Environment and Forestry*
3. Kementerian Sosial/*Ministry of Social Affairs*
4. Kementerian Pendidikan dan Kebudayaan/*The Ministry of Education and Culture*
5. Badan Nasional Penanggulangan Bencana/*National Agency for Disaster Management*
6. Kementerian Agama/*Ministry of Religious Affairs*
7. Sekretariat Dewan Perwakilan Rakyat Daerah Provinsi Maluku/  
*Provincial Legislative Council (DPRD) of Maluku Province*
8. Biro Pemerintahan Provinsi Maluku/*Government Bureau Maluku Province Secretariat*
9. Badan Kepegawaian Daerah Provinsi Maluku/*Regional Civil Service Agency of Maluku Province*
10. Kanwil Kementerian Agama Provinsi Maluku/*Regional Office of the Religious Ministry of Maluku Province*
11. Kanwil Kementerian Hukum dan Hak Asasi Manusia Maluku/  
*The Regional of Law and Human Rights Ministry of Maluku*
12. Dinas Kesehatan Provinsi Maluku/*Health Service of Maluku Province*
13. Perwakilan Badan Kependudukan dan Keluarga Berencana Nasional Provinsi Maluku/  
*National Family Planning Coordinating Board of Maluku Province*
14. Otoritas Jasa Keuangan Provinsi Maluku/*Financial Services Authority of Maluku Province*
15. Perwakilan Bank Indonesia Provinsi Maluku/*Bank Indonesia Regional Office of Maluku Province*
16. Kantor Pelayanan Pajak Pratama Ambon/*Ambon Tax Service*
17. BMKG-Stasiun Meteorologi Pattimura Ambon/*BMKG-Meteorology Station of Pattimura Ambon*
18. BMKG-Stasiun Meteorologi Maritim Ambon/*BMKG-Ambon Maritime Meteorological Station*
19. BMKG-Stasiun Geofisika Kelas I Ambon/*Geophysical Station Class I of Ambon*
20. Dinas Pertanian Provinsi Maluku/*Agriculture Service Of Maluku Province*
21. Dinas Kehutanan Provinsi Maluku/*Forestry Service of Maluku Province*
22. Dinas Ketahanan Pangan Provinsi Maluku/*Food Defense Service of Maluku Province*
23. Dinas Pemberdayaan Perempuan dan Perlindungan Anak Provinsi Maluku/  
*Empowerment of Women and Children of Maluku Province*
24. Dinas Kelautan dan Perikanan Provinsi Maluku/*Fisheries and Seas Office Service of Maluku Province*
25. Dinas Energi dan Sumber Daya Mineral Provinsi Maluku/*Mining and Energy Service of Maluku Province*
26. Dinas Komunikasi dan Informatika Provinsi Maluku/  
*Communication and Informatics Office of Maluku Province*
27. Dinas Pariwisata Provinsi Maluku/*Tourism Service of Maluku Province*

## KONTRIBUTOR DATA/DATA CONTRIBUTOR

28. Dinas Penanaman Modal dan Pelayanan Terpadu Satu Pintu Provinsi Maluku  
*Investment Service and Integrated One-Stop Service of Maluku Province*
29. Dinas Koperasi ,Usaha Kecil dan Menengah Provinsi Maluku/  
*Regional of Cooperation and Small, and Medium Enterprises of Maluku Province*
30. Dinas Tenaga Kerja dan Transmigrasi Provinsi Maluku/  
*Regional Office of the Manpower and Transmigration of Maluku Province*
31. Dinas Perindustrian dan Perdagangan Provinsi Maluku/*Industry and Trade Service of Maluku Province*
32. Dinas Pekerjaan Umum dan Penataan Ruang Provinsi Maluku/  
*Public Work Service and Spatial Palnning of Maluku Province*
33. Balai Pelaksanaan Jalan Nasional Maluku/*National Road of Maluku Province*
34. Kepolisian Daerah Provinsi Maluku/*Police of Maluku Province*
35. Direktorat Lalu Lintas Polda Maluku/*Maluku Police Traffic Directorate*
36. Badan Penyelenggara Jaminan Sosial (BPJS) Kesehatan Cabang Ambon  
*Health Insurance Provider of Ambon Branch Office*
37. Perusahaan Daerah Air Minum Kota Ambon/*DrinkingWater Company of Ambon City*
38. PT. Pos Indonesia Cabang Ambon/*Pos Indonesia of Ambon Branch*
39. Badan Pengelola Keuangan dan Aset Daerah (BPKAD) Provinsi Maluku/  
*The Regional Financial and Asset Management Board of Maluku Province*

**PETA WILAYAH PROVINSI MALUKU**  
**MAP OF MALUKU PROVINCE**

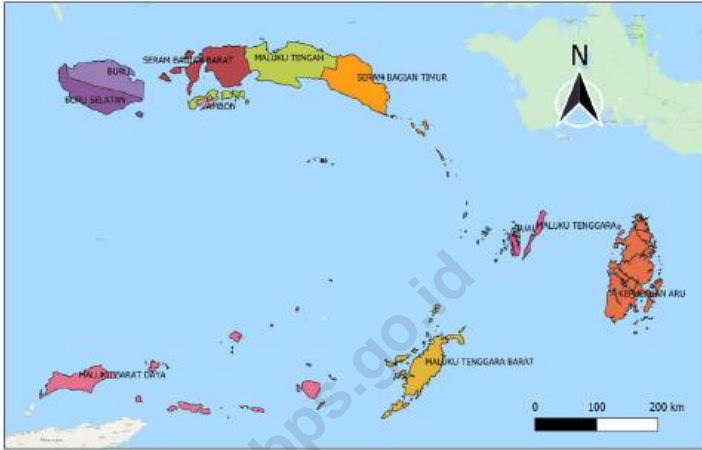





**KEPALA BPS PROVINSI MALUKU**  
**CHIEF STATISTICIAN OF MALUKU PROVINCE**



**ASEP RIYADI**





## KATA PENGANTAR

Provinsi Maluku Dalam Angka 2023 ini merupakan publikasi daerah dalam angka yang diterbitkan oleh BPS Provinsi Maluku yang ditujukan dalam rangka pemenuhan penyediaan data yang berkualitas kepada pengguna data dengan mudah dan cepat. Buku ini menyajikan statistik dan informasi yang utamanya berasal dari data statistik dasar Badan Pusat Statistik dan data sektoral yang bersumber dari Organisasi Perangkat Daerah (OPD)/Instansi/Lembaga Pemerintah di Provinsi Maluku. Publikasi ini mencakup Statistik Kependudukan, Ketenagakerjaan, Sosial lainnya dan Ekonomi. Disamping itu, publikasi ini juga memuat tentang Statistik Konsumsi dan Pengeluaran Rumah Tangga, Pendapatan Regional, serta informasi tentang Keadaan Geografi, Iklim, dan Pemerintahan.

Penghargaan dan ucapan terima kasih yang tulus kami sampaikan kepada segenap OPD/Instansi/Lembaga di Provinsi Maluku yang telah berkenaan memberikan data dan informasi hingga terwujudnya publikasi ini.

Publikasi ini tentunya masih mengandung berbagai keterbatasan. Terdapat beberapa tabel yang belum bisa ditampilkan karena data belum diterima dari OPD/Instansi/Lembaga. Kritik dan saran dari semua pihak sangat diharapkan untuk perbaikan dan kesempurnaan publikasi selanjutnya. Kritik dan saran silahkan email ke : [bps8100@bps.go.id](mailto:bps8100@bps.go.id) dan [pst8100@bps.go.id](mailto:pst8100@bps.go.id). Kepada semua pihak yang telah ikut terlibat dalam penyusunan publikasi ini kami mengucapkan banyak terima kasih dan semoga Tuhan Yang Maha Esa memberkati kita semua.

Harapan kami semoga buku ini dapat bermanfaat bagi kita semua dalam menyusun perencanaan, evaluasi dan melaksanakan pembangunan serta berbagai kajian ilmiah.

**Ambon, Februari 2023**  
**Kepala**

**ASEP RIYADI**



## PREFACE

*Maluku Province in Figures 2023 is a regional publication published by BPS Maluku Province aimed at fulfilling the provision of quality data to data users easily and quickly. This book presents statistics and information mainly derived from basic statistical data from the Central Statistics Agency and sectoral data sourced from the Organization of Regional Apparatus (OPD)/ Government Agencies/Institutions in Maluku Province. This publication covers Population, Employment, Other Social and Economic Statistics. In addition, this publication also contains Statistics on Household Consumption and Expenditure, Regional Revenues, as well as information on the State of Geography, Climate, and Government.*

*Our sincere appreciation and gratitude goes to all OPDs/Agencies/Institutions in Maluku Province for providing data and information until the publication of this publication.*

*This publication certainly contains various limitations. There are some tables that cannot be displayed because the data has not been received from OPD / Institution / Institution. Criticism and suggestions from all parties are expected to improve and perfect the next publication. Criticisms and suggestions please email to: [bps8100@bps.go.id](mailto:bps8100@bps.go.id) and [pst8100@bps.go.id](mailto:pst8100@bps.go.id). To all those who have been involved in the preparation of this publication, we would like to thank you and may God Almighty bless us all.*

*We hope that this book can be useful for all of us in planning, evaluating and carrying out development and various scientific studies.*

Ambon, February 2023  
Chief

ASEP RIYADI

## DAFTAR ISI / CONTENTS

	Halaman Page
Kata Pengantar/ <i>Preface</i> .....	xi
Daftar Isi/ <i>Contents</i> .....	xiii
Daftar Tabel/ <i>List of Tables</i> .....	xv
Penjelasan Umum/ <i>Explanatory Notes</i> .....	lv
Daftar Singkatan/ <i>List of Abbreviations</i> .....	lvi
Statistik Kunci/ <i>Key Statistics</i> .....	lvii
1. Geografi dan Iklim/ <i>Geography and Climate</i> .....	1
2. Pemerintahan/ <i>Government</i> .....	55
3. Penduduk dan Ketenagakerjaan/ <i>Population and Employment</i> .....	83
4. Sosial dan Kesejahteraan Rakyat/ <i>Social and Welfare</i> .....	135
5. Pertanian, Kehutanan, Peternakan, dan Perikanan/ <i>Agriculture, Forestry, Livestock, and Fishery</i> .....	317
6. Pertambangan dan Energi/ <i>Mining and Energy</i> .....	431
7. Industri Manufaktur/ <i>Manufacturing Industry</i> .....	439
8. Pariwisata/ <i>Tourism</i> .....	463
9. Transportasi dan Komunikasi/ <i>Transportation and Communication</i> .....	497
10. Perbankan, Koperasi dan Harga-harga/ <i>Banking, Cooperative, and Prices</i> .....	515
11. Pengeluaran Penduduk/ <i>Population Expenditure</i> .....	573
12. Perdagangan Luar Negeri/ <i>Foreign Trade</i> .....	585
13. Sistem Neraca Regional/ <i>System of Regional Accounts</i> .....	599
14. Perbandingan AntarProvinsi/ <i>National Comparison</i> .....	657



## PENJELASAN UMUM/EXPLANATORY NOTES

Tanda-tanda, satuan-satuan, dan lain-lainnya yang digunakan dalam publikasi ini adalah sebagai berikut:

*Symbols, measurement units, and acronyms which are used in this publication, are as follows:*

### 1. TANDA-TANDA/SYMBOLS

Data tidak tersedia/ <i>Data not available</i> .....	: ...
Tidak ada atau nol / <i>Null or zero</i> .....	: -
Data dapat diabaikan/ <i>Data negligible</i> .....	: 0
Tanda decimal/ <i>Decimal point</i> .....	: ,
Data tidak dapat ditampilkan/ <i>Not applicable</i> .....	: NA
Angka estimasi/ <i>Estimated figures</i> .....	: e
Angka diperbaiki/ <i>Revised figures</i> .....	: r
Angka sementara/ <i>Preliminary figures</i> .....	: x
Angka sangat sementara/ <i>Very preliminary figures</i> .....	: xx
Angka sangat sangat sementara/ <i>Very very preliminary figures</i> .....	: xxx

### 2. SATUAN/UNITS

barel/ <i>barrel</i> .....	: 158,99 liter/ <i>litres</i> = 1/6,2898 m <sup>3</sup>
hektar (ha)/ <i>hectare (ha)</i> .....	: 10 000 m <sup>2</sup>
kilometer (km)/ <i>kilometres (km)</i> .....	: 1 000 meter/ <i>meters (m)</i>
knot/ <i>knot</i> .....	: 1,8523 km/jam ( <i>km/hour</i> )
kuintal/ <i>quintal</i> .....	: 100 kg
KWh .....	: 1 000 Watt hour
MWh .....	: 1 000 KWh
liter (untuk beras)/ <i>litre (for rice)</i> .....	: 0,80 kg
MMSCF .....	: 1/35,3 m <sup>3</sup>
metrik ton (m.ton)/ <i>metric ton (m. ton)</i> .....	: 0,98421 long ton = 1 000 kg
ons/ <i>ounce</i> .....	: 28,31 gram/ <i>grams</i>
ton .....	: 1 000 kg

Satuan lain: buah, dus, butir, helai/lembar, kaleng, batang, pulsa, ton kilometer (ton-km), jam, menit, persen (%).

*Other units: unit, pack, pieces, sheet, tin, pulse, ton-kilometres(ton-km), hour, minute, percent (%).*

Perbedaan angka di belakang koma disebabkan oleh pembulatan angka.

*The difference in decimal numbers is caused by rounding.*



## DAFTAR SINGKATAN/ LIST OF ABBREVIATIONS

SI	: Stasiun Iklim
SIMPK	: Stasiun Meteorologi Pertanian Khusus
t.t	: Tempat tidur
BCG	: Bacillus Calmette Guerin
DPT	: Difteri, Pertusis, Tetanus
TT	: Tetanus Toxoid
IOT	: Industri Obat Tradisional/ <i>Traditional Medicine Industry</i>
IKOT	: Industri Kecil Obat Tradisional/ <i>Traditional Medicine Small</i>
Alkes	: Alat kesehatan/ <i>Health Kits</i>
PKRT	: Perbekalan Kesehatan Rumah tangga/ <i>Household Health Logistics</i>
Kompl	: Komplemen/ <i>Complement</i>
IRTP	: Industri Pangan Produksi Rumah Tangga/ <i>Foods Home Industry</i>
PBF	: Pedagang Besar Farmasi/ <i>Pharmacy Whole-seller</i>
GFK	: Gudang Farmasi Kab/Kota/Regency/ <i>Municipality Pharmacy Warehouse</i>
RB	: Rumah Bersalin/ <i>Delivery House</i>
Pustu	: Puskesmas pembantu/ <i>Auxiliary Public Health Center</i>
BP	: Balai Pengobatan/ <i>Polyclinic</i>
TPS	: Tempat Pembuangan Sementara / <i>landfill</i>
Jamkesmas	: Jaminan kesehatan masyarakat miskin/ <i>Poor public health insurance</i>
PJKMU	: Program Jaminan Kesehatan Masyarakat Umum
SIUP	: Surat Ijin Usaha Perdagangan/ <i>Trading Permission Letter</i>
TDP	: Tanda Daftar Perusahaan/ <i>Company Registration Identity</i>
API	: Angka Pengenal Importir/ <i>Importer's Identity Number</i>

## Statistik Kunci, 2020–2022 Key Statistics, 2020–2022

Rincian/Description	S a t u a n / Unit	2020	2021	2022
(1)	(2)	(3)	(4)	(5)
<b>SOSIAL/SOCIAL</b>				
Penduduk <sup>1</sup> / <i>Population</i> <sup>1</sup>	jiwa/ <i>people</i>	1 848 923	1 862 626	1 881 27
Laju Pertumbuhan Penduduk <sup>1</sup> / <i>Population Growth</i> <sup>1</sup>	%	1,83	0,99	1,01
Angka Harapan Hidup <sup>1-e</sup> / <i>Life Expectancy Rate</i> <sup>1</sup>	tahun/ <i>years</i>	65,98	66,09	66,45
Tingkat Partisipasi Angkatan Kerja -TPAK <sup>2</sup> <i>Labour Force Participation Rate- LFPR</i> <sup>2</sup>	%	65,07	65,75	65,46
Tingkat Pengangguran Terbuka- TPT <sup>2</sup> <i>Unemployment Rate-UR</i> <sup>2</sup>	%	7,57	6,93	6,88
Penduduk Miskin <sup>5</sup> / <i>Poor People</i> <sup>4</sup>	ribu/ <i>thousand</i>	318,8	321,8	290,6
Persentase Penduduk Miskin <sup>4</sup> <i>Percentage of Poor People</i> <sup>4</sup>	%	17,44	17,87	15,97
Indeks Pembangunan Manusia- IPM <sup>5</sup> <i>Human Development Index</i> <sup>5</sup>	-	69,49	69,71	70,02
<b>EKONOMI/ECONOMIC</b>				
Produk Domestik Regional Bruto (PDRB) Harga Berlaku <sup>6</sup> <i>Gross Regional Domestic Bruto (GDP) at Current Price</i> <sup>6</sup>	miliar rupiah <i>billion rupiahs</i>	46 263,47	48 642,32 <sup>x</sup>	53 692,91 <sup>xx</sup>
Laju Pertumbuhan Ekonomi <sup>8</sup> / <i>Economic Growth</i> <sup>7</sup>	%	-0,91	3,05 <sup>x</sup>	5,11 <sup>xx</sup>
Ekspor/ <i>Export</i>	US\$	70 366,31	56 602,13	91 918,01
Impor/ <i>Import</i>	US\$	101 502,81	151 527,58	173 368,91
Wisatawan Asing/ <i>Foreign Tourists</i>	-	2 010	1 450	5 729

- Catatan/Note <sup>1</sup> Hasil Proyeksi Penduduk Interim 2020-2023 (Pertengahan tahun/Juni)/*The result of Interim Population Projection 2020-2023 (mid year/June)*
- <sup>2</sup> Kondisi Agustus/*Condition at August*
- <sup>3</sup> Kondisi Maret/*Condition at March*
- <sup>4</sup> Sejak tahun 2010, IPM dihitung dengan metode baru. Komponen IPM metode baru adalah angka harapan hidup saat lahir, harapan lama sekolah, rata-rata lama sekolah, dan pengeluaran per kapita/*Since 2010, HDI was calculated using new method. New HDI component are life expectancy at birth, expected years of schooling, means years of schooling, and expenditure per capita*
- <sup>5</sup> Mulai tahun 2010 mengadopsi System of National Account 2008 (SNA 2008)/*Since 2010 is in line with System of National Account 2008 (SNA 2008)*
- <sup>6</sup> Menggunakan tahun dasar 2010 (2010=100)/*Using 2010 base year (2010=100)*
- <sup>7</sup> Inflasi 82 kota (2018 = 100)/*Inflation 82 cities (2018 = 100)*
- <sup>8</sup> Mulai 2010: menggunakan SBI 9 bulan/*Since 2010: using SBI 9 month*

## DAFTAR TABEL/LIST OF TABLES

Halaman  
Page

<b>1.</b>	<b>GEOGRAFI DAN IKLIM/GEOGRAPHY AND CLIMATE</b>	
<b>1.1</b>	<b>KEADAAN GEOGRAFI</b>	
	<b>GEOGRAPHY CONDITION</b>	
1.1.1	Luas Daerah dan Jumlah Pulau Menurut Kabupaten/ Kota di Provinsi Maluku, 2022 <i>Total Area and Number of Islands by Regency/Municipality in Maluku Province, 2022</i> .....	5
1.1.2	Jarak ke Ibukota di Provinsi Maluku, 2022 <i>Distance to the Capital in Maluku Province, 2022</i> .....	7
1.1.3	Jumlah Desa <sup>1</sup> /Kelurahan Menurut Kabupaten/Kota di Provinsi Maluku dan Letak Geografi, 2014-2021 <i>Number of Village<sup>1</sup>/Kelurahan by Regency/Municipality in Maluku Province and Geographical Location, 2014-2021</i> .....	8
1.1.4	Jumlah Desa <sup>1,2</sup> /Kelurahan Menurut Kabupaten/Kota di Provinsi Maluku dan Topografi Wilayah, 2018-2022 <i>Number of Village<sup>1,2</sup>/Kelurahan by Regency/Municipality in Maluku Province and Topographical Location, 2018-2022</i> .....	9
<b>1.2</b>	<b>KEADAAN IKLIM</b>	
	<b>CLIMATE CONDITION</b>	
1.2.1	Pengamatan Unsur Iklim di Stasiun Pengamatan Klimatologi Maluku, 2022 <i>Monitoring Climate Elements at Climatological Station of Maluku, 2022</i> .....	10
1.2.2	Pengamatan Unsur Iklim di Stasiun Pengamatan Badan Meteorologi Mathilda Batlayeri Saumlaki, 2022 <i>Monitoring Climate Elements at Meteorology Station of Mathilda Batlayeri Saumlaki, 2022</i> .....	11
1.2.3	Pengamatan Unsur Iklim di Stasiun Meteorologi Dumatubun Langgur di Kota Tual, 2022	

	<i>Monitoring Climate Elements at Dumatubun Langgur Meteorology Station in Tual Municipality , 2022.....</i>	14
1.2.4	Pengamatan Unsur Iklim di Stasiun Badan Meteorologi, Klimatologi dan Geofisika di Kabupaten Maluku Tengah, 2022 <i>Monitoring Climate Elements at Meteorological, Climatological, and Geophysical Agency (BMKG) Monitoring Station in Maluku Tengah Regency , 2022 .....</i>	17
1.2.5	Pengamatan Unsur Iklim di Stasiun Meteorologi Namlea, 2022 <i>Monitoring Climate Elements at Namlea Meteorology Station, 2022 ...</i>	23
1.2.6	Pengamatan Unsur Iklim di Pos Meteorologi Dobo, 2022 <i>Monitoring Climate Elements at Dobo Meteorology Post, 2022.....</i>	26
1.2.7	Pengamatan Unsur Iklim di Stasiun Klimatologi Seram Bagian Barat, 2022 <i>Monitoring Climate Elements at Seram Bagian Barat Climatology Station, 2022 .....</i>	29
1.2.8	Pengamatan Unsur Iklim di Stasiun Pengamatan Badan Meteorologi, Klimatologi dan Geofisika (BMKG) Kabupaten Seram Bagian Timur, 2022 <i>Observation of Climate Elements at the Meteorology Climatology and Geophysics Agency Station of Seram Bagian Timur Regency , 2022.....</i>	32
1.2.9	Pengamatan Unsur Iklim di Stasiun Meteorologi Pattimura Ambon, 2022 <i>Monitoring Climate Elements at Pattimura Ambon Meteorology Station, 2022 .....</i>	35
1.2.10	Pengamatan Unsur Iklim di Stasiun Meteorologi Maritim Ambon, 2022 <i>Monitoring Climate Elements at Maritim Ambon Meteorology Station, 2022 .....</i>	38
1.2.11	Tinggi Gelombang Maksimum di Perairan Maluku (meter), 2022 <i>Maximum Wave Height in Maluku Waters (meters), 2022 .....</i>	41
1.2.12	Tinggi Gelombang Rata-Rata di Perairan Maluku (meter), 2022 <i>Average Height in Maluku Waters (meters), 2022.....</i>	43

1.2.13	Arah dan Kecepatan Angin di Wilayah Perairan Maluku (meter), 2022 <i>Wind Direction and Speed in Maluku Waters (meters), 2022.....</i>	45
1.2.14	Jumlah Kejadian Gempa Bumi per Bulan yang Dirasakan dan Tidak Dirasakan di Provinsi Maluku, 2022 <i>Number of Earthquake Events by Month perceived and not felt in Maluku Province, 2022.....</i>	51
1.2.15	Jumlah Gempa Bumi Berdasarkan Magnitudo di Provinsi Maluku, 2022 <i>Number of Earthquake by Magnitude in Maluku Province, 2022.....</i>	52
1.2.16	Jumlah Gempa Bumi Berdasarkan Kedalaman Hiposenter di Provinsi Maluku, 2022 <i>Number of Earthquakes Based on the Depth of Hippocentrum in Maluku Province, 2022.....</i>	53
<b>2.</b>	<b>PEMERINTAHAN/GOVERNMENT</b>	
<b>2.1</b>	<b>WILAYAH ADMINISTRATIF</b>	
	<b>ADMINISTRATIVE AREA</b>	
2.1.1	Jumlah Kecamatan Menurut Kabupaten/ Kota di Provinsi Maluku, 2018-2022 <i>Number of Sub Districts and Villages by Regency/Municipality in Maluku Province, 2018-2022.....</i>	59
2.1.2	Jumlah Desa <sup>1</sup> /Kelurahan Menurut Kabupaten/ Kota di Provinsi Maluku, 2018-2022 <i>Number of Villages<sup>1</sup>/Kelurahan by Regency/Municipality in Maluku Province, 2018-2022.....</i>	60
<b>2.2</b>	<b>DEWAN PERWAKILAN RAKYAT DAERAH</b>	
	<b>REGIONAL HOUSE OF REPRESENTATIVES</b>	
2.2.1	Jumlah Anggota Dewan Perwakilan Rakyat Daerah Provinsi Maluku Menurut Partai Politik dan Jenis Kelamin, 2022 <i>Number of Regional House of Representatives's Members by Political Parties and Sex in Maluku Province, 2022.....</i>	61

2.2.2	Jumlah Anggota Dewan Perwakilan Rakyat Daerah Menurut Kabupaten/Kota dan Jenis Kelamin di Provinsi Maluku dan Jenis Kelamin, 2022 <i>Number of Regional House of Representatives's Members by Regency/ Municipality and Sex in Maluku Province, 2022</i> .....	62
2.2.3	Jumlah Anggota DPRD Provinsi Maluku Menurut Kelompok Umur dan Jenis Kelamin, 2022 <i>Number of the Province Parliament Membership by Age Group and Sex in Maluku Province, 2022</i> .....	63
2.2.4	Jumlah Anggota DPRD Provinsi Maluku Menurut Tingkat Pendidikan dan Jenis Kelamin, 2022 <i>Number of the Province Parliament Member Ship by Educational Attainment and Sex in Maluku Province, 2022</i> .....	64
<b>2.3</b>	<b>SUMBER DAYA MANUSIA</b> <b>HUMAN RESOURCES</b>	
2.3.1	Jumlah Pegawai Negeri Sipil Menurut Kabupaten/Kota dan Jenis Kelamin di Provinsi Maluku, Desember 2021 - Desember 2022 <i>Number of Civil Servants by Regency/City and Sex in Maluku Province, December 2021 - December 2022</i> .....	65
2.3.2	Jumlah Pegawai Negeri Sipil Menurut Jabatan dan Jenis Kelamin di Provinsi Maluku, Desember 2021 - Desember 2022 <i>Number of Civil Servants by Occupation and Sex in Maluku Province, December 2021 and December 2022</i> .....	67
2.3.3	Jumlah Pegawai Negeri Sipil Menurut Tingkat Pendidikan dan Jenis Kelamin di Provinsi Maluku, Desember 2021 - Desember 2022 <i>Number of Civil Servants by Educational Level and Sex in Maluku Province, December 2021 and December 2022</i> .....	69
2.3.4	Jumlah Pegawai Negeri Sipil Menurut Tingkat Kepangkatan dan Jenis Kelamin di Provinsi Maluku, Desember 2021 - Desember 2022 <i>Number of Civil Servants by Hierarchy and Sex in Maluku Province, December 2021 and December 2022</i> .....	71
2.3.5	Jumlah Pegawai Negeri Sipil Menurut Dinas/Instansi Pemerintah dan Jenis Kelamin di Provinsi Maluku, Desember 2022	

	<i>Number of Civil Servants by Government Agencies and Sex in Maluku Province, December 2022</i> .....	73
<b>2.4</b>	<b>KEUANGAN DAERAH</b>	
	<b>GOVERNMENT FINANCE</b>	
2.4.1	Realisasi Pendapatan Pemerintah Provinsi Menurut Jenis Pendapatan (ribu rupiah), 2019-2022 <i>Actual Provincial Government of Maluku by Kind of Revenues (thousand rupiahs) , 2019-2022</i> .....	77
2.4.2	Realisasi Belanja Pemerintah Provinsi Maluku Menurut Jenis Belanja (ribu rupiah), 2019-2022 <i>Actual Provincial Government Expenditures by Kind of Expenditures (thousand rupiahs), 2019-2022</i> .....	79
2.4.3	Anggaran Pendapatan dan Belanja Pemerintah Daerah Kabupaten/Kota (ribu rupiah) di Provinsi Maluku, 2020-2021 <i>Budget of Revenue and Expenditure of Regency/Municipality Government (thousand rupiahs) in Maluku Province, 2019-2020</i> .....	81
<b>3.</b>	<b>PENDUDUK DAN KETENAGAKERJAAN</b>	
	<b>POPULATION AND EMPLOYMENT</b>	
<b>3.1</b>	<b>PENDUDUK</b>	
	<b>POPULATION</b>	
3.1.1	Penduduk, Laju Pertumbuhan Penduduk, Distribusi Persentase Penduduk, Kepadatan Penduduk, Rasio Jenis Kelamin Penduduk Menurut Kabupaten/Kota di Provinsi Maluku, 2021 dan 2022 <i>Population, Population Growth Rate, Percentage Distribution of Population, Population Density, and Population Sex Ratio by Regency/ Municipality in Maluku Province, 2021 and 2022</i> .....	95
3.1.2	Jumlah Penduduk Menurut Kelompok Umur dan Jenis Kelamin di Provinsi Maluku, 2022 <i>Population by Age Group and Sex in Maluku Province, 2022</i> .....	100



## 3.2 KETENAGAKERJAAN

### EMPLOYMENT

3.2.1	Penduduk Berumur 15 Tahun ke Atas Menurut Kelompok Umur dan Jenis Kegiatan Selama Seminggu yang Lalu di Provinsi Maluku, 2022 <i>Population 15 Years of Age and Over by Age Group and Type of Activity During the Previous Week in Maluku Province, 2022 .....</i>	101
3.2.2	Penduduk Berumur 15 Tahun ke Atas Menurut Kabupaten/Kota dan Jenis Kegiatan Selama Seminggu yang Lalu di Provinsi Maluku, 2022 <i>Population 15 Years of Age and Over by Regency/Municipality and Type of Activity During the Previous Week in Maluku Province, 2022.....</i>	104
3.2.3	Jumlah Penduduk Berumur 15 Tahun Keatas Menurut Jenis Kegiatan Selama Seminggu yang Lalu dan Jenis Kelamin di Provinsi Maluku, 2022 <i>Population Aged 15 Years and Over by Type of Activity During The Previous Week and Sex in Maluku Province, 2022.....</i>	107
3.2.4	Penduduk Berumur 15 Tahun ke Atas Menurut Pendidikan Tertinggi yang Ditamatkan dan Jenis Kegiatan Selama Seminggu yang Lalu di Provinsi Maluku, 2022 <i>Population 15 Years of Age and Over by Educational Attainment and Type of Activity During the Previous Week in Maluku Province, 2022.....</i>	108
3.2.5	Penduduk Berumur 15 Tahun Ke Atas yang Bekerja Selama Seminggu yang Lalu Menurut Status Pekerjaan Utama dan Lapangan Pekerjaan Utama di Provinsi Maluku, 2022 <i>Population 15 Years of Age and Over who Worked During The Previous Week by Main Employment Status and Main Industry in Maluku Province, 2022 .....</i>	111
3.2.6	Penduduk Berumur 15 Tahun Ke Atas yang Bekerja Selama Seminggu yang Lalu Menurut Status Pekerjaan Utama dan Jenis Kelamin di Provinsi Maluku, 2022 <i>Population 15 Years of Age and Over who Worked During The Previous Week by Main Employment Status and Sex di Provinsi Maluku, 2022....</i>	113
3.2.7	Penduduk Berumur 15 Tahun ke Atas yang Bekerja Selama Seminggu yang Lalu Menurut Jumlah Jam Kerja pada Pekerjaan Utama dan Lapangan Pekerjaan Utama di Provinsi Maluku, 2022	

	<i>Population 15 Years of Age and Over who Worked During The Previous Week by Total Working Hours on Main Job and Main Industry in Maluku Province, 2022</i> .....	114
3.2.8	Penduduk Berumur 15 Tahun ke Atas yang Bekerja Selama Seminggu yang Lalu Menurut Lapangan Pekerjaan Utama dan Pendidikan Tertinggi yang Ditamatkan di Provinsi Maluku, 2022 <i>Population 15 Years of Age and Over who Worked During The Previous Week by Main Industry and Educational Attainment in Maluku Province, 2022</i> .....	116
3.2.9	Penduduk Berumur 15 Tahun Ke Atas yang Bekerja Selama Seminggu yang Lalu Menurut Jumlah Jam Kerja Pada Pekerjaan Utama dan Jenis Kelamin di Provinsi Maluku, 2022 <i>Population 15 Years of Age and Over who Worked During The Previous Week by Total Working Hours on Main Job and Sex in Maluku Province, 2022</i> .....	118
3.2.10	Penduduk Berumur 15 Tahun Ke Atas yang Bekerja Selama Seminggu yang Lalu Jumlah Menurut Jam Kerja Seluruhnya dan Jenis Kelamin di Provinsi Maluku, 2022 <i>Population 15 Years of Age and Over who Worked During The Previous Week by Total Working Hours and Sex in Maluku Province, 2022</i> .....	119
3.2.11	Penduduk Berumur 15 Tahun ke Atas yang Bekerja Selama Seminggu yang Lalu Menurut Kelompok Umur dan Jumlah Jam Kerja Seluruhnya di Provinsi Maluku, 2022 <i>Population 15 Years of Age and Over who Worked During The Previous Week by Age Group and Total Working Hours in Maluku Province, 2022</i> .....	120
3.2.12	Penduduk Berumur 15 Tahun Keatas yang Bekerja Selama Seminggu yang Lalu Menurut Kelompok Umur dan Jenis Kelamin di Provinsi Maluku, 2022 <i>Population 15 Years of Age and Over who Worked During The Previous Week by Age Group and Sex in Maluku Province, 2022</i> .....	121
3.2.13	Penduduk Berumur 15 Tahun ke Atas yang Bekerja Selama Seminggu yang Lalu Menurut Status Pekerjaan Utama dan Pendidikan Tertinggi yang Ditamatkan di Provinsi Maluku, 2022	

	<i>Population 15 Years of Age and Over who Worked During The Previous Week by Main Industry and Educational Attainment di Provinsi Maluku, 2022</i> .....	122
3.2.14	Penduduk Berumur 15 Tahun ke Atas yang Bekerja Selama Seminggu yang Lalu Menurut Kabupaten/Kota dan Lapangan Pekerjaan Utama di Provinsi Maluku, 2022 <i>Population 15 Years of Age and Over who Worked During The Previous Week by Regency/Municipality and Main Industry in Maluku Province, 2022</i> .....	123
3.2.15	Penduduk Berumur 15 Tahun Ke Atas yang Bekerja Selama Seminggu yang Lalu Menurut Lapangan Pekerjaan Utama dan Jenis Kelamin di Provinsi Maluku, 2022 <i>Population 15 Years of Age and Over who Worked During The Previous Week by Main Industry and Sex in Maluku Province, 2022</i> .....	124
3.2.16	Tingkat Pengangguran Terbuka (TPT) dan Tingkat Partisipasi Angkatan Kerja (TPAK) Menurut Kabupaten/ Kota di Provinsi Maluku, 2020-2022 <i>Unemployment Rate (UR) and Labor Force Participation Rate (LFPR) by Regency/Municipality in Maluku Province, 2020-2022</i> .....	125
3.2.17	Pencari Kerja Terdaftar, Lowongan Kerja Terdaftar, dan Penempatan/Pemenuhan Tenaga Kerja Menurut Kabupaten/ Kota dan Jenis Kelamin di Provinsi Maluku, 2022 <i>Number of Registered Job Applicants, Registered Job Vacancies, and Placement of Workers by Regency/Municipality and Sex in Maluku Province, 2022</i> .....	127
3.2.18	Pencari Kerja Terdaftar Menurut Pendidikan Tertinggi yang Ditamatkan dan Jenis Kelamin Di Provinsi Maluku, 2021 <i>Number of Registered Job Applicants by Educational Attainment and Sex in Maluku Province, 2021</i> .....	130
3.2.19	Rata-rata Upah/Gaji Bersih Sebulan Pekerja Formal <sup>1</sup> Menurut Kabupaten/Kota dan Lapangan Pekerjaan Utama di Provinsi Maluku (rupiah), 2022 <i>Average of Net Wage/Salary per Month of Formal Employee<sup>1</sup> by Regency/Municipality and Main Industry in Maluku Province (rupiahs), 2022</i> .....	131

3.2.20	Rata-rata Upah/Gaji Bersih Sebulan Pekerja Formal <sup>1</sup> Menurut Kelompok Umur dan Lapangan Pekerjaan Utama di Provinsi Maluku (rupiah), 2022 <i>Average of Net Wage/Salary per Month of Formal Employee<sup>1</sup> by Age Group and Main Industry in Maluku Province (rupiahs), 2022 .....</i>	132
3.2.21	Rata-rata Pendapatan Bersih Sebulan Pekerja Informal <sup>1</sup> Menurut Kabupaten/Kota dan Lapangan Pekerjaan Utama di Provinsi Maluku (rupiah), 2022 <i>Average of Net Wage/Salary per Month of Informal Employee<sup>1</sup> by Regency/Municipality and Main Industry in Maluku Province (rupiahs), 2022 .....</i>	133
3.2.22	Rata-rata Pendapatan Bersih Sebulan Pekerja Informal <sup>1</sup> Menurut Kabupaten/Kota dan Pendidikan Tertinggi yang Ditamatkan (rupiah) di Provinsi Maluku, 2022 <i>Average of Net Wage/Salary per Month of Informal Employee<sup>1</sup> by Regency/Municipality and Educational Attainment (rupiahs) in Maluku Province, 2022 .....</i>	134
<b>4.</b>	<b>SOSIAL DAN KESEJAHTERAAN RAKYAT</b>	
	<b>SOCIAL AND WELFARE</b>	
<b>4.1</b>	<b>PENDIDIKAN</b>	
	<b>EDUCATION</b>	
4.1.1	Jumlah Sekolah, Guru, dan Murid Taman Kanak-Kanak (TK) di Bawah Kementerian Pendidikan, Kebudayaan, Riset, dan Teknologi Menurut Kabupaten/Kota di Provinsi Maluku, 2021/2022 dan 2022/2023 <i>Number of Schools, Teachers, and Pupils in Kindergarten Under The Ministry of Education, Culture, Research, and Technology by Regency/ Municipality in Maluku Province, 2021/2022 and 2022/2023 .....</i>	161
4.1.2	Jumlah Sekolah, Guru, dan Murid Raudatul Athfal (RA) di Bawah Kementerian Agama Menurut Kabupaten/ Kota di Provinsi Maluku, 2021/2022 dan 2022/2023 <i>Number of Schools, Teachers, and Pupils in Raudatul Athfal (RA) Under The Ministry of Religious Affairs by Regency/Municipality in Maluku Province, 2021/2022 and 2022/2023 .....</i>	164

4.1.3	Jumlah Sekolah, Guru, dan Murid Sekolah Dasar (SD) di Bawah Kementerian Pendidikan, Kebudayaan, Riset, dan Teknologi Menurut Kabupaten/Kota di Provinsi Maluku, 2021/2022 dan 2022/2023 <i>Number of Schools, Teachers, and Pupils in Primary Schools Under The Ministry of Education, Culture, Research, and Technology by Regency/ Municipality in Maluku Province, 2021/2022 and 2022/2023</i> .....	165
4.1.4	Jumlah Sekolah, Guru, dan Murid Madrasah Ibtidaiyah (MI) di Bawah Kementerian Agama Menurut Kabupaten/ Kota di Provinsi Maluku, 2021/2022 dan 2022/2023 <i>Number of Schools, Teachers, and Pupils in Madrasah Ibtidaiyah (MI) Under The Ministry of Religious Affairs by Regency/Municipality in Maluku Province, 2021/2022 and 2022/2023</i> .....	168
4.1.5	Jumlah Sekolah, Guru, dan Murid Sekolah Menengah Pertama (SMP) di Bawah Kementerian Pendidikan, Kebudayaan, Riset, dan Teknologi Menurut Kabupaten/Kota di Provinsi Maluku, 2021/2022 dan 2022/2023 <i>Number of Schools, Teachers, and Pupils in Lower Secondary Schools Under The Ministry of Education, Culture, Research, and Technology by Regency/Municipality in Maluku Province, 2021/2022 and 2022/2023</i> .....	171
4.1.6	Jumlah Sekolah, Guru, dan Murid Madrasah Tsanawiyah (MTs) di Bawah Kementerian Agama Menurut Kabupaten/ Kota di Provinsi Maluku, 2021/2022 dan 2022/2023 <i>Number of Schools, Teachers, and Pupils in Madrasah Tsanawiyah (MTs) Under The Ministry of Religious Affairs by Regency/Municipality in Maluku Province, 2021/2022 and 2022/2023</i> .....	174
4.1.7	Jumlah Sekolah, Guru, dan Murid Sekolah Menengah Atas (SMA) di Bawah Kementerian Pendidikan, Kebudayaan, Riset, dan Teknologi Menurut Kabupaten/Kota di Provinsi Maluku, 2021/2022 dan 2022/2023 <i>Number of Schools, Teachers, and Pupils in Upper Secondary Schools Under The Ministry of Education, Culture, Research, and Technology by Regency/Municipality in Maluku Province, 2021/2022 and 2022/2023</i> .....	177
4.1.8	Jumlah Sekolah, Guru, dan Murid Sekolah Menengah Kejuruan (SMK) di Bawah Kementerian Pendidikan, Kebudayaan, Riset, dan Teknologi	

	Menurut Kabupaten/Kota di Provinsi Maluku, 2021/2022 dan 2022/2023 <i>Number of Schools, Teachers, and Pupils in Vocational High Schools Under The Ministry of Education, Culture, Research, and Technology by Regency/Municipality in Maluku Province, 2021/2022 and 2022/2023</i>	180
4.1.9	Jumlah Sekolah, Guru, dan Murid Madrasah Aliyah (MA) di Bawah Kementerian Agama Menurut Kabupaten/ Kota di Provinsi Maluku, 2021/2022 dan 2022/2023 <i>Number of Schools, Teachers, and Pupils in Madrasah Aliyah (MA) Under The Ministry of Religious Affairs by Regency/Municipality in Maluku Province, 2021/2022 and 2022/2023</i> .....	183
4.1.10	Jumlah Perguruan Tinggi <sup>1</sup> , Dosen dan Mahasiswa <sup>2</sup> (Negeri dan Swasta) di Bawah Kementerian Pendidikan Kebudayaan, Riset, dan Teknologi Menurut Kabupaten/Kota di Provinsi Maluku, 2021 dan 2022 <i>Number of Universities<sup>1</sup>, Lecturers, and Students (Public and Private) Under the Ministry of Education, Culture, Research and Technology by Regency/Municipality in Maluku Province, 2021 and 2022</i> .....	186
4.1.11	Jumlah Perguruan Tinggi <sup>1</sup> , Dosen dan Mahasiswa (Negeri dan Swasta) di Bawah Kementerian Agama Menurut Kabupaten/Kota di Provinsi Maluku, 2021 dan 2022 <i>Number of Universities<sup>1</sup>, Lecturers and Students (Public and Private) Under the Ministry of Religious Affairs by Regency/Municipality in Maluku Province, 2021 and 2022</i> .....	189
4.1.12	Persentase Penduduk Usia 7–24 Tahun Menurut Jenis Kelamin, Kelompok Umur Sekolah, dan Partisipasi Sekolah <sup>1</sup> di Provinsi Maluku, 2020-2022 <i>Percentage of Population Aged 7–24 Years by Sex, School Age Group, and School Participation<sup>1</sup> in Maluku Province, 2020-2022</i> .....	192
4.1.13	Angka Partisipasi Murni (APM) dan Angka Partisipasi Kasar (APK) Menurut Jenjang Pendidikan di Provinsi Maluku, 2021-2022 <i>Net Enrollment Rate and Gross Enrollment Ratio by Educational Level in Maluku Province, 2021-2022</i> .....	195

4.1.14	Persentase Penduduk Berumur 15 Tahun ke Atas yang Melek Huruf Menurut Kelompok Umur dan Daerah Tempat Tinggal di Provinsi Maluku, 2021-2022 <i>Percentage of Literate People Aged 15 Years and Over by Age Group and Urban-Rural Classification in Maluku Province, 2021-2022.....</i>	196
4.1.15	Jumlah Desa <sup>1</sup> /Kelurahan yang Memiliki Fasilitas Sekolah Menurut Kabupaten/Kota dan Tingkat Pendidikan di Provinsi Maluku, 2019-2021 <i>Number of Villages<sup>1</sup> Having Educational Facilities by Regency/ Municipality and Educational Level in Maluku Province, 2019-2021.....</i>	197
<b>4.2</b>	<b>KESEHATAN</b> <b>HEALTH</b>	
4.2.1	Jumlah Desa <sup>1</sup> /Kelurahan Yang Memiliki Sarana Kesehatan Menurut Kabupaten/Kota di Provinsi Maluku, 2019-2021 <i>Number of Villages<sup>1</sup> Kelurahan Having Health Facilities by Regency/ Municipality in Maluku Province, 2019-2021 .....</i>	202
4.2.2	Distribusi Persentase Perempuan Pernah Kawin Umur 15–49 Tahun yang Melahirkan Anak Lahir Hidup (ALH) dalam Dua Tahun Terakhir Menurut Kabupaten/Kota di Provinsi Maluku dan Penolong Persalinan ALH yang Terakhir, 2021 dan 2022 <i>Percentage Distribution of Ever Married Women Aged 15–49 Years Who Had Live Birth Within the Last Two Years by Regency/Municipality in Maluku Province and Type of Person Providing Assistance During Delivery of the Last Birth, 2021 and 2022.....</i>	208
4.2.3	Jumlah Tenaga Kesehatan Menurut Kabupaten/ Kota di Provinsi Maluku, 2022 <i>Number of Medical Personnel by Regency/Municipality in Maluku Province, 2022 .....</i>	210
4.2.4	Persentase Perempuan yang Pernah Kawin 15–49 Tahun yang Pernah/Sedang Menggunakan Alat Keluarga Berencana (KB) atau Cara Tradisional untuk Menunda atau Mencegah Kehamilan Menurut Kabupaten/Kota di Provinsi Maluku, 2018–2022 <i>Percentage of Ever Married Female Aged 15–49 Years Who Currently Use Modern or Traditional Contraception to Closely Spaced or Prevent Unintended Pregnancies by Regency/Municipality, 2018-2022.....</i>	213

4.2.5	Persentase Penduduk yang Mempunyai Keluhan Kesehatan Selama Sebulan Terakhir Menurut Kabupaten/Kota di Provinsi Maluku, 2018-2022 <i>Percentage of People Who Had Health Complaint During a Month Prior to The Survey by Regency/Municipality in Maluku Province, 2018-2022</i>	214
4.2.6	Kasus Penyakit Menurut Kabupaten/ Kota dan Jenis Penyakit di Provinsi Maluku, 2022 <i>Disease by Regency/Municipality and Type of Disease in Maluku Province, 2022</i>	215
4.2.7	Jumlah Rumah Sakit Umum, Rumah Sakit Khusus, Rumah Sakit/ Rumah Bersalin, Puskesmas, Klinik/Balai Kesehatan, Posyandu, dan Polindes Menurut Kabupaten/Kota, 2021 dan 2022 <i>Number of General Hospital, Special Hospital, Maternity Hospital and Public Health Center, Medical Clinic, Integrated Service Post, Village maternity Cottage by Regency/Municipality, 2021 and 2022</i>	217
4.2.8	Persentase Penduduk yang Mempunyai Keluhan Kesehatan dan Pernah Rawat Jalan dalam Sebulan Terakhir Menurut Kabupaten/Kota di Provinsi Maluku, 2018-2022 <i>Percentage of People Who Had Health Problem and Receive Outpatient Care Within the Last Month by Regency/Municipality in Maluku Province, 2018-2022</i>	219
4.2.9	Distribusi Persentase Penduduk yang Mempunyai Keluhan Kesehatan Selama Sebulan Terakhir dan Tidak Rawat Jalan Menurut Kabupaten/ Kota dan Alasan Utama Tidak Rawat Jalan di Provinsi Maluku, 2022 <i>Percentage Distribution of People Who Had Health Problem Within the Last Month and Did Not Seek for Outpatient Care by Regency/ Municipality in Maluku Province, 2022</i>	220
4.2.10	Persentase Penduduk Usia 15 Tahun Ke Atas yang Merokok Tembakau dalam Sebulan Terakhir Menurut Kabupaten/ Kota dan Kelompok Umur di Provinsi Maluku, 2022 <i>Percentage of Population Aged 15 Years and Above Who Smoked Tobacco Within the Last Month by RegencyMunicipality and Age Group in Maluku Province, 2022</i>	223
4.2.11	Persentase Penduduk Menurut Kabupaten/Kota di Provinsi Maluku dan Jenis Jaminan Kesehatan yang Dimiliki, 2021 dan 2022	



	<i>Percentage of Population Who Has Health Insurance by Regency/ Municipality and Types of Health Insurance in Maluku Province, 2021 and 2022.....</i>	224
4.2.12	Jumlah Dokter Spesialis, Dokter Umum, dan Dokter Gigi Menurut Sarana Pelayanan Kesehatan di Provinsi Maluku, 2022 <i>Number of Medical Specialist, General Practitioners, and Dentists by Health Facilities in Maluku Province, 2022.....</i>	226
4.2.13	Jumlah Ibu Hamil, Melakukan Kunjungan K1, Melakukan Kunjungan K4, Kurang Energi Kronis (KEK), dan Mendapat Tablet Zat Besi (Fe) di Provinsi Maluku, 2019-2022 <i>Number of Pregnant Women, Conducting K1 Visits, Conducting K4 Visits, Chronic Energy Lack, and Getting Iron Tablets (Fe) in Maluku Province, 2019-2022 .....</i>	227
4.2.14	Jumlah Ibu Hamil, Melakukan Kunjungan K1, Melakukan Kunjungan K4, Kurang Energi Kronis (KEK), dan Mendapat Tablet Zat Besi (Fe) menurut Kabupaten/Kota di Provinsi Maluku, 2022 <i>Number of Pregnant Women, Conducting K1 Visits, Conducting K4 Visits, Chronic Energy Lack, and Getting Iron Tablets (Fe) by Regency/ Municipality in Maluku Province, 2022.....</i>	228
4.2.15	Jenis dan Jumlah Kasus Penyakit menurut Kabupaten/Kota di Provinsi Maluku, 2022 <i>Disease by Regency/Municipality and Type of Disease in Maluku Province, 2022 .....</i>	229
4.2.16	Jumlah Klinik Keluarga Berencana (KKB) dan Pos Pelayanan Keluarga Berencana Desa (PPKBD) Menurut Kabupaten/Kota di Provinsi Maluku, 2022 <i>Number of Family Planning Clinics (KKB) and Village Family Planning Service Posts (PPKBD) by Regency/Municipality in Maluku Province, 2022 .....</i>	232
4.2.17	Jumlah Pasangan Usia Subur dan Peserta KB Aktif Menurut Kabupaten/Kota di Provinsi Maluku, 2022 <i>Number of Fertile Age Couples and Active Family Planning Participants by Regency/Municipality in Maluku Province, 2022.....</i>	233
4.2.18	Jumlah Pasangan Usia Subur dan Peserta KB Baru Menurut Kabupaten/Kota di Provinsi Maluku, 2022	

	<i>Number of Fertile Age Couples and New Family Planning Participants by Regency/Municipality in Maluku Province, 2022.....</i>	234
4.2.19	Jumlah Kepesertaan BPJS Kesehatan di Provinsi Maluku Menurut Kabupaten/Kota , 2020-2022 <i>Total Membership of BPJS Health by Regency/Municipality in Maluku Province, 2020-2022 .....</i>	235
4.2.20	Jumlah Kepesertaan BPJS Kesehatan di Provinsi Maluku , 2020-2022 <i>Total Membership of BPJS Health in Maluku Province, 2020-2022.....</i>	236
<b>4.3</b>	<b>PERUMAHAN DAN LINGKUNGAN</b>	
	<b>HOUSING AND ENVIRONMENT</b>	
4.3.1	Distribusi Persentase Rumah Tangga Menurut Kabupaten/Kota di Provinsi Maluku dan Kelompok Luas Lantai (m <sup>2</sup> ), 2022 <i>Percent Distribution of Household by Regency/Municipality in Maluku Province and Floor Area (m<sup>2</sup>), 2022.....</i>	237
4.3.2	Distribusi Persentase Rumah Tangga Menurut Kabupaten/Kota di Provinsi Maluku dan Sumber Air Utama yang Digunakan untuk Minum, 2022 <i>Percent Distribution of Household by Regency/Municipality in Maluku Province and Main Source of Drinking Water, 2022 .....</i>	238
4.3.3	Distribusi Persentase Rumah Tangga Menurut Kabupaten/Kota di Provinsi Maluku dan Sumber Penerangan Utama, 2022 <i>Percent Distribution of Household by Regency/Municipality in Maluku Province and Main Source of Electricity, 2022.....</i>	240
4.3.4	Distribusi Persentase Rumah Tangga Menurut Kabupaten/Kota di Provinsi Maluku dan Penggunaan Fasilitas Tempat Buang Air Besar, 2022 <i>Percent Distribution of Household by Regency/Municipality in Maluku Province and Toilet Facility Used by the Household, 2022 .....</i>	241
4.3.5	Distribusi Persentase Rumah Tangga Menurut Kabupaten/Kota di Provinsi Maluku dan Bahan Bakar Utama untuk Memasak, 2022 <i>Percent Distribution of Household by Regency/Municipality in Maluku Province and Main Fuel or Energy Source for Cooking, 2022 .....</i>	242
4.3.6	Distribusi Persentase Rumah Tangga Menurut Kabupaten/ Kota di Provinsi Maluku dan Status Kepemilikan Bangunan Tempat Tinggal yang Ditempati, 2022	

	<i>Percent Distribution of Household by Regency/Municipality in Maluku Province and Dwelling Ownership Status, 2022.....</i>	244
4.3.7	Distribusi Persentase Rumah Tangga Menurut Kabupaten/ Kota di Provinsi Maluku dan Jenis Lantai Terluas, 2022 <i>Percentage Distribution of Household by Regency/Municipality in Maluku Province and Main Material of Dwelling Floor, 2022 .....</i>	245
4.3.8	Persentase Rumah Tangga yang Memiliki Akses Terhadap Air Minum Layak Menurut Kabupaten/Kota di Provinsi Maluku, 2018-2022 <i>Percentage of Household With Access to Improved Drinking Water Services by Regency/Municipality and in Maluku Province, 2018-2022.</i>	246
<b>4.4</b>	<b>KRIMINALITAS</b>	
	<b>CRIME</b>	
4.4.1	Jumlah Kejahatan yang Dilaporkan, Risiko Penduduk Terkena Kejahatan per 100.000 Penduduk, Persentase Penyelesaian Kejahatan, dan Selang Waktu Terjadinya Kejahatan Menurut Kabupaten/Kota di Provinsi Maluku, 2020-2022 <i>Crime Total, Crime Rate per 100,000 Population, Clearance Rate, and Crime Clock by Regency/Municipality in Maluku Province, 2020-2022..</i>	247
4.4.2	Tahanan dan Anak Didik Pemasarakatan Pada Lembaga Pemasarakatan, Rumah Tahanan Negara dan Lembaga Pembinaan Khusus Anak di Provinsi Maluku, 2022 <i>Number of Prisoners and Students Correctional Services in Correctional Institutions, State Prisons and Special Development Institutions for Children in Maluku Province, 2022 .....</i>	251
4.4.3	Narapidana dan Anak Didik Pemasarakatan Pada Lembaga Pemasarakatan, Rumah Tahanan Negara dan Lembaga Pembinaan Khusus Anak di Provinsi Maluku, 2022 <i>Number of Convicts and Correctional Students At Correctional Institutions, State Prisons and Special Child Development Institutions in Maluku Province, 2022 .....</i>	252
4.4.4	Tahanan dan Anak Didik Pemasarakatan Pada Lembaga Pemasarakatan, Rumah Tahanan Negara dan Lembaga Pembinaan Khusus Anak Menurut Bulan di Provinsi Maluku, 2022	

	<i>Prisoners and Correctional Students at Correctional Institutions, State Detention Centers and Special Guidance Institutions for Children by Month in Maluku Province, 2022.....</i>	253
4.4.5	Narapidana dan Anak Didik Pemasarakatan Pada Lembaga Pemasarakatan, Rumah Tahanan Negara dan Lembaga Pembinaan Khusus Anak Menurut Bulan di Provinsi Maluku, 2022 <i>Number of Convicts Correctional Students at Correctional Institutions, State Prisons and Special Development Institutions for Children by Month in Maluku Province, 2022.....</i>	254
4.4.6	Warga Binaan Pemasarakatan pada Lembaga Pemasarakatan, Rumah Tahanan Negara dan Lembaga Pembinaan Khusus Anak di Provinsi Maluku, 2018-2022 <i>Number of Prisoners held by Correction Institutes in Maluku Province, 2018-2022 .....</i>	255
4.4.7	Jumlah Kasus dan Korban Perempuan Berdasarkan Usia Menurut Kabupaten/Kota di Provinsi Maluku, 2022 <i>Number of Female Cases and Victims by Age by Regency/Municipality in Maluku Province, 2022 .....</i>	256
4.4.8	Jumlah Anak Korban Kekerasan Menurut Jenis Kelamin dan Kabupaten/Kota di Provinsi Maluku, 2021-2022 <i>Number of Children Victims of Violence by Gender and by Regency/ Municipality in Maluku Province, 2021-2022 .....</i>	257
4.4.9	Jumlah Anak Korban Kekerasan Menurut Bentuk Kekerasan yang Dialami di Provinsi Maluku, 2020-2022 <i>Number of Children Victims of Violence by Form of Violence Experienced in Maluku Province, 2020-2022.....</i>	259
4.4.10	Jumlah Perempuan Korban Kekerasan Menurut Bentuk Kekerasan yang Dialami di Provinsi Maluku, 2020-2022 <i>Number of Women Victims of Violence by Form of Violence Experienced in Maluku Province, 2020-2022.....</i>	261
4.4.11	Jumlah Korban Kekerasan Pada Perempuan dan Anak di Provinsi Maluku, 2021-2022	

	<i>Number of Violence Victims of Women and Children in Maluku Province, 2021-2022</i> .....	263
4.4.12	Jumlah Kasus Kekerasan Pada Perempuan dan Anak di Provinsi Maluku, 2021-2022 <i>Number of Violence Cases of Women and Children in Maluku Province, 2021-2022</i> .....	264
4.4.13	Jumlah Kasus dan Anak Korban Kekerasan Menurut Jenis Kelamin di Provinsi Maluku, 2019-2022 <i>Number of Violence Victims of Women and Children in Maluku Province, 2019-2022</i> .....	265
4.4.14	Jumlah Korban Kekerasan Menurut Jenis Kelamin di Provinsi Maluku, 2019-2022 <i>Number of Violence Victims by Gender in Maluku Province, 2019-2022</i> .....	266
<b>4.5</b>	<b>AGAMA DAN SOSIAL LAINNYA</b> <b>RELIGION AND OTHER SOCIAL AFFAIRS</b>	
4.5.1	Jumlah Jemaah Haji yang Diberangkatkan <sup>1</sup> ke Tanah Suci Mekah Menurut Kabupaten/Kota di Provinsi Maluku, 2020-2021 <i>Number of Hajj Pilgrims Departured<sup>1</sup> to the Holyland of Mecca by Regency/Municipality in Maluku Province, 2020-2022</i> .....	267
4.5.2	Nikah dan Cerai Menurut Kabupaten/Kota di Provinsi Maluku, 2020 - 2022 <i>Number of Marriages and Divorces by Regency/Municipality in Maluku Province, 2019 - 2021</i> .....	268
4.5.3	Jumlah Perceraian Menurut Kabupaten/Kota di Provinsi Maluku dan Faktor, 2022 <i>Number of Divorces by Regency/Municipality in Maluku Province and Factors, 2022</i> .....	270
4.5.4	Jumlah Penduduk Menurut Kabupaten/Kota di Provinsi Maluku dan Agama yang Dianut, 2022 <i>Population by Regency/Municipality in Maluku Province and Religion, 2022</i> .....	273
4.5.5	Jumlah Tempat Peribadatan Menurut Kabupaten/Kota di Provinsi Maluku, 2022	

	<i>Number of Places of Worship by Regency/Municipality in Maluku Province, 2022</i> .....	275
4.5.6	Jumlah Kejadian Bencana Alam Menurut Kabupaten/Kota di Provinsi Maluku, 2022 <i>Number of Natural Disaster Events by Regency/Municipality in Maluku Province, 2022</i> .....	276
4.5.7	Jumlah Korban yang Diakibatkan Bencana Alam Menurut Kabupaten/Kota di Provinsi Maluku, 2022 <i>Number of Victims Due to Natural Disaster by Regency/Municipality in Maluku Province, 2022</i> .....	278
4.5.8	Jumlah Kerusakan Rumah yang Diakibatkan Bencana Alam Menurut Kabupaten/Kota di Provinsi Maluku, 2022 <i>Number of Damaged Houses Due to Natural Disaster by Regency/Municipality in Maluku Province, 2022</i> .....	288
4.5.9	Jumlah Desa <sup>1</sup> /Kelurahan yang Mengalami Bencana Alam <sup>2</sup> Menurut Kabupaten/Kota di Provinsi Maluku, 2019-2021 <i>Number of Villages<sup>1</sup> that Had Natural Disaster<sup>2</sup> by Regency/Municipality in Maluku Province, 2019-2021</i> .....	298
4.5.10	Jumlah Keluarga Penerima Manfaat (KPM) dan Anggaran Bantuan Sosial Pangan Menurut Kabupaten/Kota di Provinsi Maluku, 2022 <i>Number of Beneficiary Family and Food Social Assistance Budget by Regency/Municipality in Maluku Province, 2022</i> .....	301
<b>4.6</b>	<b>KEMISKINAN DAN PEMBANGUNAN MANUSIA</b>	
	<b>POVERTY AND HUMAN DEVELOPMENT</b>	
4.6.1	Garis Kemiskinan, Jumlah, dan Persentase Penduduk Miskin di Provinsi Maluku, 2015-2022 <i>Poverty Line, Number, and Percentage of Poor People in Maluku Province, 2015-2022</i> .....	302
4.6.2	Jumlah dan Persentase Penduduk Miskin Menurut Kabupaten/Kota di Provinsi Maluku, 2021 dan 2022 <i>Number and Percentage of Poor People by Regency/Municipality in Maluku Province, 2021 and 2022</i> .....	304
4.6.3	Indeks Kedalaman Kemiskinan dan Indeks Keparahan Kemiskinan Menurut Daerah di Provinsi Maluku, 2015 - 2022	

	Halaman Page
	306
4.6.4	308
4.6.5	310
4.6.6	311
4.6.7	312
4.6.8	313
4.6.9	314
4.6.10	315

<b>5.</b>	<b>PERTANIAN, KEHUTANAN, PETERNAKAN, DAN PERIKANAN</b> <b>AGRICULTURE, FORESTRY, LIVESTOCK, AND FISHERY</b>	
<b>5.1</b>	<b>TANAMAN PANGAN</b> <b>FOOD CROPS</b>	
5.1.1	Luas Panen, Produktivitas, dan Produksi Padi Menurut Kabupaten/Kota di Provinsi Maluku, 2021 dan 2022 <sup>1</sup> <i>Harvested Area, Productivity, and Production of Paddy by Regency/Municipality in Maluku Province, 2021 and 2022<sup>1</sup></i> .....	329
5.1.2	Produksi Padi dan Beras Menurut Kabupaten/Kota di Provinsi Maluku (ton), 2021 dan 2022 <sup>1</sup> <i>Paddy and Rice Production by Regency/Municipality in Maluku Province (ton), 2021 and 2022<sup>1</sup></i> .....	330
5.1.3	Produksi Jagung dan Kedelai Menurut Kabupaten/Kota di Provinsi Maluku (ton), 2015 <i>Production of Maize and Soybeans by Regency/Municipality in Maluku Province (ton), 2015</i> .....	331
<b>5.2</b>	<b>HORTIKULTURA</b> <b>HORTICULTURE</b>	
5.2.1	Luas Panen Tanaman Sayuran Menurut Kabupaten/Kota di Provinsi Maluku dan Jenis Tanaman (ha), 2021-2022 <i>Harvested Area of Vegetables by Regency/Municipality in Maluku Province and Kind of Plant (ha), 2021-2022</i> .....	332
5.2.2	Produksi Tanaman Sayuran dan Jenis Tanaman Menurut Kabupaten/Kota di Provinsi Maluku (kuintal), 2021-2022 <i>Production of Vegetables and Kind of Plant by Regency/Municipality in Maluku Province (quintal), 2021-2022</i> .....	339
5.2.3	Luas Panen Tanaman Sayuran dan Buah–Buahan Semusim Menurut Jenis Tanaman di Provinsi Maluku, 2020-2022 <i>Harvested Area of Seasonal Vegetables and Fruits by Kind of Plant in Maluku Province, 2020-2022</i> .....	346
5.2.4	Produksi Tanaman Sayuran dan Buah–Buahan Semusim Menurut Jenis Tanaman di Provinsi Maluku, 2020-2022	



	<i>Production of Seasonal Vegetables and Fruits by Kind of Plant in Maluku Province, 2020-2022</i> .....	347
5.2.5	Luas Panen Tanaman Biofarmaka dan Jenis Tanaman Menurut Kabupaten/Kota di Provinsi Maluku, 2021-2022 <i>Harvested Area of Medicinal Plants and Kind of Plant by Regency/ Municipality in Maluku Province, 2021-2022</i> .....	348
5.2.6	Produksi Tanaman Biofarmaka dan Jenis Tanaman Menurut Kabupaten/Kota di Provinsi Maluku (kg), 2021-2022 <i>Production of Medicinal Plants and Kind of Plant by Regency/ Municipality in Maluku Province (kg), 2021-2022</i> .....	353
5.2.7	Luas Panen Tanaman Biofarmaka Menurut Jenis Tanaman di Provinsi Maluku (m <sup>2</sup> ), 2020-2022 <i>Harvested Area of Medicinal Plants by Kind of Plant in Maluku Province (m<sup>2</sup>), 2020-2022</i> .....	358
5.2.8	Produksi Tanaman Biofarmaka Menurut Jenis Tanaman di Provinsi Maluku (kg), 2020-2022 <i>Production of Medicinal Plants by Kind of Plant in Maluku Province (kg), 2020-2022</i> .....	359
5.2.9	Luas Panen Tanaman Hias dan Jenis Tanaman Menurut Kabupaten/Kota di Provinsi Maluku (m <sup>2</sup> ), 2021-2022 <i>Harvested Area of Ornamental Plants and Kind of Plant by Regency/ Municipality in Maluku Province (m<sup>2</sup>), 2021-2022</i> .....	360
5.2.10	Produksi Tanaman Hias dan Jenis Tanaman Menurut Kabupaten/Kota di Provinsi Maluku, 2021-2022 <i>Production of Ornamental Plants and Kind of Plant by Regency/ Municipality in Maluku Province, 2021-2022</i> .....	365
5.2.11	Luas Panen Tanaman Hias Menurut Jenis Tanaman di Provinsi Maluku (m <sup>2</sup> ), 2020-2022 <i>Harvested Area of Ornamental Plants by Kind of Plant in Maluku Province (m<sup>2</sup>), 2020-2022</i> .....	370
5.2.12	Produksi Tanaman Hias Menurut Jenis Tanaman di Provinsi Maluku, 2020-2022 <i>Production of Ornamental Plants by Kind of Plant in Maluku Province, 2020-2022</i> .....	371

5.2.13	Produksi Buah-Buahan Menurut Kabupaten/Kota di Provinsi Maluku (kuintal), 2021-2022 <i>Production of Fruits by Regency/Municipality in Maluku Province (quintal), 2021-2022</i> .....	372
5.2.14	Produksi Buah–Buahan dan Sayuran Tahunan Menurut Jenis Tanaman di Provinsi Maluku (Kuintal), 2020-2022 <i>Production of Annual Fruits and Vegetables by Kind of Plant in Maluku Province (quintal), 2020-2022</i> .....	381
<b>5.3</b>	<b>PERKEBUNAN</b> <b>ESTATE CROPS</b>	
5.3.1	Luas Areal Tanaman Perkebunan Menurut Kabupaten/Kota di Provinsi Maluku dan Jenis Tanaman (ha), 2021-2022 <i>Planted Area of Estate Crops by Regency/Municipality in Maluku Province and Type of Crops (ha), 2021-2022</i> .....	382
5.3.2	Produksi Perkebunan Menurut Kabupaten/Kota di Provinsi Maluku dan Jenis Tanaman (ton), 2021-2022 <i>Production of Estate by Regency/Municipality in Maluku Province and Type of Crops (ton), 2021-2022</i> .....	387
5.3.3	Luas Areal Tanaman Perkebunan Rakyat menurut Jenis Tanaman di Provinsi Maluku (ha), 2018-2022 <i>Planted Area of Smallholders Estates by Type of Crops in Maluku Province (ha), 2018-2022</i> .....	392
5.3.4	Produksi Perkebunan Rakyat menurut Jenis Tanaman di Provinsi Maluku (ton), 2018-2022 <i>Production of Smallholders Estates Crops by Type of Crops in Maluku Province (ton), 2018-2022</i> .....	393
<b>5.4</b>	<b>KEHUTANAN</b> <b>FORESTRY</b>	
5.4.1	Luas Kawasan Hutan dan Konservasi Perairan Menurut Kabupaten/Kota di Provinsi Maluku (ha), 2022 <i>Extent of Forest Area, Inland Water, Coastal, and Marine Ecosystem<sup>1</sup> by Regency/Municipality in Maluku Province (ha), 2022</i> .....	394

5.4.2	Produksi Kayu Hutan Menurut Jenis Produksi di Provinsi Maluku (m3), 2017-2022 <i>Logs and Processed Timber Production in Maluku Province (m3), 2017-2022</i> .....	396
<b>5.5</b>	<b>PETERNAKAN</b>	
	<b>LIVESTOCK</b>	
5.5.1	Populasi Ternak Menurut Kabupaten/Kota di Provinsi Maluku dan Jenis Ternak (ekor) , 2021-2022 <i>Livestock Population by Regency/Municipality in Maluku Province and Kind of Livestock (heads), 2021-2022</i> .....	398
5.5.2	Populasi Unggas Menurut Kabupaten/Kota di Provinsi Maluku dan Jenis Unggas (ekor), 2021-2022 <i>Poultry Population by Regency/Municipality in Maluku Province and Kind of Poultry (heads), 2021-2022</i> .....	400
5.5.3	Produksi Daging Ternak Menurut Kabupaten/Kota di Provinsi Maluku dan Jenis Ternak (kg), 2021-2022 <i>Meat Production by Regency/Municipality in Maluku Province and Kind of Livestock (kg), 2021-2022</i> .....	403
5.5.4	Produksi Daging Unggas Menurut Kabupaten/Kota di Provinsi Maluku dan Jenis Unggas (kg), 2021-2022 <i>Poultry Meat Production by Regency/Municipality in Maluku Province and Kind of Poultry (kg), 2021-2022</i> .....	406
5.5.5	Produksi Telur Unggas dan Susu Sapi Menurut Kabupaten/ Kota di Provinsi Maluku (kg), 2021-2022 <i>Production of Poultry Eggs and Cow Milk by Regency/Municipality in Maluku Province (kg), 2021-2022</i> .....	408
5.5.6	Konsumsi Daging, Telur, Susu dan Ikan Perkapita Di Provinsi Maluku, 2018-2022 <i>Meat, Eggs, Milk and Fish per Capita Consumption in Maluku Province, 2018-2022</i> .....	410
<b>5.6</b>	<b>PERIKANAN</b>	
	<b>FISHERY</b>	
5.6.1	Produksi dan Nilai Produksi Perikanan Tangkap Menurut Kabupaten/Kota di Provinsi Maluku, 2022	

	Halaman Page
	<i>Production and Production Value of Fish Capture by Regency/ Municipality in Maluku Province, 2022</i> ..... 411
5.6.2	Produksi dan Nilai Produksi Perikanan Tangkap di Perairan Umum Menurut Kabupaten/Kota di Provinsi Maluku dan Komoditas Utama, 2021-2022 <i>Production and Production Value of Marine Capture Fisheries by Regency/Municipality in Maluku Province and Main Commodity, 2021- 2022</i> ..... 412
5.6.3	Produksi Perikanan Budidaya Menurut Kabupaten/Kota di Provinsi Maluku dan Jenis Kegiatan (Ton), 2022 <i>Production of Aquaculture by Regency/Municipality in Maluku Province and Type of Activity (Ton), 2022</i> ..... 418
5.6.4	Produksi dan Nilai Produksi Perikanan Budidaya Menurut Kabupaten/Kota di Provinsi Maluku dan Jenis Budidaya, 2022 <i>Production and Production Value of Aquaculture by Regency/ Municipality in Maluku Province and Type of Culture, 2022</i> ..... 419
5.6.5	Produksi dan Nilai Produksi Perikanan Budidaya Menurut Kabupaten/Kota di Provinsi Maluku dan Komoditas Utama, 2022 <i>Production and Production Value of Aquaculture by Regency/ Municipality in Maluku Province and Main Commodity, 2022</i> ..... 423
5.6.6	Produksi dan Nilai Produksi Perikanan Tangkap di Provinsi Maluku, 2021-2022 <i>Fishery Production and Production Value in Maluku Province, 2021- 2022</i> ..... 430
<b>6.</b>	<b>PERTAMBANGAN DAN ENERGI/MINING AND ENERGY</b>
6.1	Daya Terpasang, Produksi, dan Distribusi Listrik PT. PLN (Persero) pada Cabang/Ranting PLN Menurut Kabupaten/ Kota di Provinsi Maluku, 2022 <i>Installed Electricity Power, Production, and Distribution of PT. PLN (Persero) at PLN Branch by Regency/Municipality in Maluku Province, 2022</i> ..... 435
6.2	Jumlah Pelanggan Listrik Menurut Kabupaten/ Kota di Provinsi Maluku, 2018-2022

	Halaman Page
	<i>Number of Electricity Customers by Regency/Municipality in Maluku Province, 2018-2022</i> ..... 436
6.3	Jumlah Pelanggan dan Air yang Disalurkan Menurut Kabupaten/Kota di Provinsi Maluku, 2021-2022 <i>Number of Customers and Distributed Water by Regency/Municipality in Maluku Province, 2021-2022</i> ..... 437
6.4	Usaha Pertambangan Menurut Kegiatan Izin Usaha Pertambangan di Provinsi Maluku, 2018-2022 <i>Mining Companies by Mining Permission in Maluku Province in Maluku Province, 2018-2022</i> ..... 438
<b>7.</b>	<b>INDUSTRI MANUFAKTUR/MANUFACTURING INDUSTRY</b>
<b>7.1</b>	<b>INDUSTRI BESAR DAN SEDANG LARGE AND MEDIUM MANUFACTURING INDUSTRY</b>
7.1.1	Jumlah Perusahaan dan Tenaga Kerja Menurut Klasifikasi Industri pada Industri Besar dan Sedang di Provinsi Maluku, 2022 <i>Number of Establishments and Worker Engaged by Industrial Classification in Large and Medium Manufacturing Industry in Maluku Province, 2022</i> ..... 445
7.1.2	Jumlah Perusahaan dan Tenaga Kerja pada Industri Besar dan Sedang Menurut Kabupaten/Kota di Provinsi Maluku, 2022 <i>Number of Establishments and Workers Engaged, Investment in Large and Medium Manufacturing Industry by Regency/Municipality in Maluku Province, 2022</i> ..... 446
<b>7.2</b>	<b>INDUSTRI MIKRO DAN KECIL MICRO AND SMALL MANUFACTURING INDUSTRY</b>
7.2.1	Jumlah Perusahaan dan Tenaga Kerja Menurut Klasifikasi Industri pada Industri Mikro dan Kecil di Provinsi Maluku, 2021 <i>Number of Establishments and Workers Engaged by Industrial Classification in Micro and Small Manufacturing Industry in Maluku Province, 2021</i> ..... 447
7.2.2	Jumlah Perusahaan, Tenaga Kerja, Investasi dan Nilai Produksi pada Industri Mikro dan Kecil Menurut Kabupaten/Kota di Provinsi Maluku, 2021

	<i>Number of Establishments, Workers Engaged, Investment, and Production Value in Micro and Small Manufacturing Industry by Regency/Municipality in Maluku Province, 2021 .....</i>	448
7.2.3	Industri Pangan Menurut Kabupaten/Kota di Provinsi Maluku, 2022 <i>Food Industry by Regency/Municipality in Maluku Province, 2022.....</i>	449
7.2.4	Industri Sandang Menurut Kabupaten/Kota di Provinsi Maluku, 2022 <i>Clothing Industry by Regency/Municipality in Maluku Province, 2022..</i>	450
7.2.5	Industri Kerajinan Menurut Kabupaten/Kota di Provinsi Maluku, 2022 <i>Craft Industry by Regency/Municipality in Maluku Province, 2022.....</i>	451
7.2.6	Industri Logam Elektronik Menurut Kabupaten/ Kota di Provinsi Maluku, 2022 <i>Industries of Metal Electronic by Regency/Municipality in Maluku Province, 2022 .....</i>	452
7.2.7	Industri Kimia Bahan Bangunan Menurut Kabupaten/Kota di Provinsi Maluku, 2022 <i>Industry of Chemical woods construction by Regency/Municipality in Maluku Province, 2022.....</i>	453
7.2.8	Industri Kecil Menurut Kabupaten/Kota di Provinsi Maluku, 2022 <i>Small Scale Industries by Regency/Municipality in Maluku Province, 2022 .....</i>	454
<b>7.3</b>	<b>KONSTRUKSI</b>	
	<b>CONSTRUCTION</b>	
7.3.1	Ringkasan Statistik Konstruksi Perorangan di Provinsi Maluku, 2020 <i>Summary of Micro Construction Establishments Statistics in Maluku Province, 2020 .....</i>	458
7.3.2	Banyaknya Sampel Usaha, Rata-Rata Pekerja Tetap, Median Hari Orang Pekerja Harian, Median Balas Jasa dan Upah Pekerja per Tahun, serta Median Nilai Konstruksi Usaha Konstruksi Perorangan Menurut Kabupaten/Kota di Provinsi Maluku, 2020 <i>Sample Size, Average of Permanent Workers, Median of Mandays of Casual Workers, Median of Annual Compensation and Wages of Workers, and Median of Construction Value by Unincorporated Construction Establishments by Regency/Municipality in Maluku Province, 2020 .....</i>	460

**8. PARIWISATA/TOURISM**

8.1	Jumlah Akomodasi, Kamar, dan Tempat Tidur yang Tersedia pada Hotel Bintang Menurut Kabupaten/Kota di Provinsi Maluku, 2016 - 2022 <sup>1</sup> <i>Number of Accommodations, Available Rooms and Beds in Classified Hotel by Regency/Municipality in Maluku Province, 2016 - 2022<sup>1</sup> .....</i>	469
8.2	Jumlah Akomodasi, Kamar, dan Tempat Tidur yang Tersedia pada Hotel Nonbintang dan Akomodasi Lainnya Menurut Kabupaten/Kota di Provinsi Maluku, 2016-2022 <sup>1</sup> <i>Number of Accommodations, Available Rooms and Beds in Non-Classified Hotel and Other Accommodations by Regency/Municipality in Maluku Province, 2016 - 2022<sup>1</sup> .....</i>	475
8.3	Rata-rata Lama Menginap Tamu Asing dan Tamu Domestik di Provinsi Maluku Menurut Bulan (hari), 2022 <i>Length Average of Stay of Foreign and Domestic Guests in Maluku Province by Month (days), 2022.....</i>	481
8.4	Tingkat Penghunian Kamar Hotel Bintang dan Non Bintang di Provinsi Maluku Menurut Jenis Hotel dan Bulan (persen), 2022 <i>Room Occupancy Rate of Classified and Non-Classified Hotels in Maluku Province by Month (percent), 2022 .....</i>	482
8.5	Jumlah Rumah Makan/Restoran Menurut Kabupaten/ Kota di Provinsi Maluku, 2020-2021 <i>Number of Restaurants by Regency/Municipality in Maluku Province, 2020-2021 .....</i>	483
8.6	Wisatawan Asing yang Datang ke Maluku Menurut Kebangsaan,2022 <i>Foreign Tourists Who Visited Maluku, by Nationality, 2022 .....</i>	484
8.7	Wisatawan Nusantara/Domestik yang Datang ke Maluku Menurut Daerah Asal, 2022 <i>Domestic Tourists who Visited to Maluku by Region of Origin, 2022.....</i>	490
8.8	Wisatawan Lokal Menurut Kabupaten/Kota di Provinsi Maluku, 2022 <i>Local Tourists by Regency/Municipality in Maluku Province, 2022 .....</i>	494

<b>9.</b>	<b>TRANSPORTASI DAN KOMUNIKASI</b>	
	<b>TRANSPORTATION AND COMMUNICATION</b>	
<b>9.1</b>	<b>TRANSPORTASI</b>	
	<b>TRANSPORTATION</b>	
9.1.1	Panjang Jalan Menurut Kabupaten/Kota dan Tingkat Kewenangan Pemerintahan di Provinsi Maluku (km), 2020 - 2022 <i>Length of Roads by Regency/Municipality and Level of Government Authority in Maluku Province (km), 2020-2022</i> .....	503
9.1.2	Jumlah Kendaraan Bermotor Menurut Kabupaten/Kota di Provinsi Maluku dan Jenis Kendaraan (unit), 2020-2022 <i>Number of Registered Motor Vehicles by Regency/Municipality in Maluku Province and Type of Motor Vehicles (units), 2020-2022</i> .....	505
9.1.3	Panjang Jalan Menurut Kabupaten/Kota di Provinsi Maluku dan Jenis Permukaan Jalan (km), 2022 <i>Length of Road by Regency/Municipality in Maluku Province and Type of Road Surface (km), 2022</i> .....	507
9.1.4	Panjang Jalan Menurut Kabupaten/Kota di Provinsi Maluku dan Kondisi Jalan (km), 2022 <i>Length of Road by Regency/Municipality in Maluku Province and Road Conditions, 2022</i> .....	508
9.1.5	Panjang Jalan Menurut Keadaan dan Status Jalan (km), 2021-2022 <i>Length of Road by Road Conditions and Status in Maluku Province, 2021-2022</i> .....	509
<b>9.2</b>	<b>KOMUNIKASI</b>	
	<b>COMMUNICATION</b>	
9.2.1	Jumlah Kantor Pos Pembantu Menurut Kabupaten/ Kota di Provinsi Maluku, 2019-2022 <i>Number of Post Offices Subsidiaries by Regency/Municipality in Maluku Province, 2019-2021</i> .....	510
9.2.2	Banyaknya Desa <sup>1</sup> /Kelurahan Menurut Kabupaten/Kota dan Penerimaan Sinyal Internet Telepon Seluler di Provinsi Maluku, 2020 dan 2021	



	<i>Number of Villages1/Kelurahan by Regency/Municipality and Cellular Phone Internet Signal Reception in Maluku Province, 2020 and 2021 ...</i>	511
9.2.3	Jumlah Pembangunan Base Transceiver Station (BTS) Menurut Kabupaten/Kota di Provinsi Maluku, 2019-2022 <i>Number of Construction of Base Transceiver Station (BTS) by Regency/ Municipality in Maluku Province, 2019-2022 .....</i>	513
<b>10. HARGA-HARGA/PRICES</b>		
<b>10.1 HARGA-HARGA/PRICES</b>		
10.1.1	Indeks Harga Konsumen per Bulan Menurut Kelompok Pengeluaran di Kota Ambon (2018=100), 2022 <i>Consumer Price Index per Month by Expenditure Group in Ambon (2018=100), 2022 .....</i>	519
10.1.2	Indeks Harga Konsumen per Bulan Menurut Kelompok Pengeluaran di Kota Tual (2018=100), 2022 <i>Consumer Price Index per Month by Expenditure Group in Tual (2018=100), 2022 .....</i>	523
10.1.3	Laju Inflasi Harga Konsumen per Bulan Menurut Kelompok Pengeluaran di Kota Ambon (2018=100), 2022 <i>Consumer Price Inflation Rate per Month per Month by Expenditure Group In Ambon and Tual City (2018=100), 2022.....</i>	527
10.1.4	Laju Inflasi Harga Konsumen per Bulan Menurut Kelompok Pengeluaran di Kota Tual (2018=100), 2022 <i>Consumer Price Inflation Rate per Month per Month by Expenditure Group In Ambon and Tual City (2018=100), 2022.....</i>	531
10.1.5	Indeks Kemahalan Konstruksi Kabupaten/ Kota di Provinsi Maluku, 2018-2022 <i>Construction Expensive Indices By Regency/ Municipality in Maluku Province, 2018-2022 .....</i>	535
10.1.6	Indeks Harga yang Diterima Petani (It), Indeks Harga yang Dibayar Petani (Ib), Nilai Tukar Petani (NTP), dan Nilai Tukar Usaha Pertanian (NTUP) Menurut Periode Bulan (2018=100) di Provinsi Maluku, Januari–Desember 2021 dan Januari-Desember 2022	

	<i>Prices Received by Farmers Indices (It), Prices Paid by Farmers Indices (Ib), Farmers' Terms of Trade and Agriculture's Terms of Trade by Month (2018=100) in Maluku Province, January-December 2021 and January-December 2022 (2018=100).....</i>	536
10.1.7	Rencana dan Realisasi Penerimaan Pajak Negara di Provinsi Maluku, 2018-2022 <i>Planned and Realization National Fund from Taxes in Maluku Province, 2018-2022 .....</i>	539
10.1.8	Perkembangan Wajib Pajak Terdaftar Pajak Penghasilan di Provinsi Maluku, 2018-2022 <i>Trend of Registered Taxable Population For Income Tax in Maluku Province, 2018-2022 .....</i>	540
10.1.9	Perkembangan Pengusaha Kena Pajak (PKP) di Provinsi Maluku, 2018-2022 <i>Trend Business Taxpayer in Maluku Province, 2018-2022.....</i>	541
10.1.10	Perkembangan Tingkat Kepatuhan Wajib Pajak di Provinsi Maluku, 2018-2022 <i>Trend of compliance level Taxpayer in Maluku Province, 2018-2022.....</i>	542
10.1.11	Rencana dan Realisasi Penerimaan Pajak Negara Menurut Jenis Pajak di Provinsi Maluku, 2018-2022 <i>Planned and Realization National Fund from Taxes in Maluku Province, 2018-2022 .....</i>	543
10.1.12	Realisasi Proyek Penanaman Modal Dalam Negeri Menurut Kabupaten/Kota di Provinsi Maluku, 2022 <i>Realization Domestic Capital Investment Project, by Regency/ Municipality in Maluku Province, 2022.....</i>	545
10.1.13	Realisasi Penanaman Modal Dalam Negeri Menurut Sektor di Provinsi Maluku, 2022 <i>Realization Domestic Capital Investment Project, by Sector in Maluku Province, 2022.....</i>	546
10.1.14	Realisasi Penanaman Modal Asing Menurut Kabupaten/Kota di Provinsi Maluku, 2022 <i>Realization of Foreign Investment by Regency/Municipality in Maluku Province, 2022.....</i>	547

10.1.15	Realisasi Penanaman Modal Asing Menurut Sektor di Provinsi Maluku, 2022 <i>Realization of Foreign Investment Project, by Sector in Maluku Province, 2022</i> .....	548
10.1.16	Realisasi Investasi Penanaman Modal Asing dan Penanaman Modal Dalam Negeri Menurut Kabupaten/Kota di Provinsi Maluku, 2022 <i>Realization of Foreign Investment and Domestic Investment by Regency/Municipality in Maluku Province, 2022</i> .....	549
10.1.17	Realisasi Investasi Penanaman Modal Asing dan Penanaman Modal Dalam Negeri Menurut Kabupaten/Kota di Provinsi Maluku, 2022 <i>Realization of Foreign Investment and Domestic Investment by Regency/Municipality in Maluku Province, 2022</i> .....	550
<b>10.2</b>	<b>PERBANKAN</b> <b>BANKING</b>	
10.2.1	Jumlah Kantor Industri Jasa Keuangan Bank Menurut Kabupaten/Kota di Provinsi Maluku, 2022 <i>Number of the Financial Services Industry Bank Office by Regency/ Municipality in Maluku Province, 2022</i> .....	551
10.2.2	Jumlah Kantor Industri Jasa Keuangan Non Bank Menurut Kabupaten/Kota di Provinsi Maluku, 2022 <i>Number of the Financial Services Industry Non-Bank Office by Regency/Municipality in Maluku Province, 2022</i> .....	553
10.2.3	Posisi Aset Perbankan Menurut Lokasi Bank Pelapor Per Kabupaten/Kota di Provinsi Maluku (Juta Rupiah), 2018-2022 <i>Position of Banking Assets by Location of Reporting Bank by Regency/ Municipality in Maluku Province (Million Rupiahs), 2018-2022</i> .....	554
10.2.4	Posisi Penghimpunan Dana Pihak Ketiga (DPK) Perbankan Menurut Lokasi Bank Pelapor Per Kabupaten/Kota di Provinsi Maluku (Juta Rupiah), 2018-2022 <i>Position of Third Party Fund Raising (DPK) banking according to the Location of the Reporting Bank Regency/Municipality in the Province of Maluku (Million Rupiahs), 2018-2022</i> .....	555
10.2.5	Posisi Giro Bank Umum Menurut Lokasi Bank Pelapor Per Kabupaten/Kota di Provinsi Maluku (Juta Rupiah), 2018-2022	

	<i>Position of Commercial Bank Giro by Location of Reporting Bank by Regency/Municipality in Maluku Province (Million Rupiahs), 2018-2022</i> .....	556
10.2.6	Posisi Simpanan Berjangka/Deposito Perbankan Menurut Lokasi Bank Pelapor Per Kabupaten/Kota di Provinsi Maluku (Juta Rupiah), 2018-2022 <i>Position of Time Deposit /Banking Deposit according to the Location of the Reporting Bank by Regency/Municipality in Maluku Province (Million Rupiahs), 2018-2022</i> .....	557
10.2.7	Posisi Jumlah Rekening dan Nominal Tabungan Perbankan Menurut Lokasi Bank Pelapor Per Kabupaten/ Kota di Provinsi Maluku, 2021-2022 <i>Position of Account Amount and Nominal Of Banking Savings by Location of Reporting Bank by Regency/Municipality in Maluku Province, 2021-2022</i> .....	558
10.2.8	Posisi Kredit Bank Umum Menurut Lokasi Proyek Berdasarkan Kelompok Bank Per Sektor Ekonomi di Provinsi Maluku (Juta Rupiah), 2018-2022 <i>Credit Position of Commercial Banks by Bank Group and Economic Sector in Maluku Province (Million Rupiahs), 2018-2022</i> .....	559
10.2.9	Posisi Kredit Usaha Rakyat (KUR) Bank Umum Menurut Lokasi Bank Per Kabupaten/Kota di Provinsi Maluku (Juta Rupiah), 2018-2022 <i>Position of Commercial Business Credit (KUR) of Commercial Banks by Location of Banks by Regency/Municipality in Maluku Province (Million Rupiahs), 2018-2022</i> .....	561
10.2.10	Posisi Kredit Usaha Rakyat (KUR) Bank Umum Menurut Lokasi Proyek Per Kabupaten/Kota di Provinsi Maluku (Juta Rupiah), 2018-2022 <i>Position of Commercial Business Credit (KUR) of Commercial Banks by Project Location by Regency/Municipality in Maluku Province (Million Rupiahs), 2018-2022</i> .....	562
10.2.11	Posisi Kredit Usaha Mikro Bank Umum Menurut Lokasi Proyek Per Kabupaten/Kota di Provinsi Maluku (Juta Rupiah), 2018-2022	

	<i>Position of Commercial Bank Micro Credit Business by Project Location, by Regency/Municipality in Maluku Province (Million Rupiahs), 2018-2022</i> .....	563
10.2.12	Posisi Kredit Usaha Mikro Perbankan Menurut Lokasi Bank Per Kabupaten/Kota di Provinsi Maluku (Juta Rupiah), 2018-2022 <i>Position of Micro Banking Credit Business by Location of Banks, by Regency/Municipality in Maluku Province (Million Rupiahs), 2018-2022</i> .....	564
10.2.13	Posisi Kredit Usaha Kecil Bank Umum Menurut Lokasi Proyek Per Kabupaten/Kota di Provinsi Maluku (Juta Rupiah), 2018-2022 <i>Position of Commercial Bank Small Business Loans by Project Location, by Regency/Municipality in Maluku Province (Million Rupiahs), 2018-2022</i> .....	565
10.2.14	Posisi Kredit Usaha Kecil Perbankan Menurut Lokasi Bank Per Kabupaten/Kota di Provinsi Maluku (Juta Rupiah), 2018-2022 <i>Position of Small Business Banking Loans by Location of Banks, by Regency/Municipality in Maluku Province (Million Rupiahs), 2018-2022</i> .....	566
10.2.15	Posisi Kredit Usaha Menengah Bank Umum Menurut Lokasi Proyek Per Kabupaten/Kota di Provinsi Maluku (Juta Rupiah), 2018-2022 <i>Position of Commercial Banks Medium Loans by Project Location by Regency/Municipality in Maluku Province (Million Rupiahs), 2018-2022</i> .....	567
10.2.16	Posisi Kredit Usaha Menengah Perbankan Menurut Lokasi Bank Per Kabupaten/Kota di Provinsi Maluku (Juta Rupiah), 2018-2022 <i>Position of Medium Banking Business Loans by Location of Banks by Regency/Municipality in Maluku Province (Million Rupiahs), 2018-2022</i> .....	568
10.2.17	Kurs Tengah Beberapa Mata Uang Asing Terhadap Rupiah di Bank Indonesia, 2018-2022 <i>Exchange Rate of Foreign Currency Against Rupiah at Bank Indonesia, 2018-2022</i> .....	569

<b>10.3</b>	<b>KOPERASI COOPERATIVE</b>	
10.3.1	Perkembangan Koperasi Menurut Kabupaten/ Kota di Provinsi Maluku, 2018-2022 <i>Growth of Cooperatives Unit by Regency/Municipality in Maluku Province, 2018-2022</i> .....	570
10.3.2	Perkembangan Koperasi di Provinsi Maluku, 2018-2022 <i>Growth of Cooperatives Unit in Maluku Province, 2018-2022</i> .....	571
<b>11.</b>	<b>PENGELUARAN PENDUDUK/POPULATION EXPENDITURE</b>	
11.1	Rata-rata Pengeluaran per Kapita Sebulan Menurut Kelompok Komoditas dan Daerah Tempat Tinggal di Provinsi Maluku (rupiah), 2021 dan 2022 <i>Monthly Average Expenditure per Capita by Commodity Group and Urban Rural Classification in Maluku Province (rupiahs), 2021 and 2022</i> .....	579
11.2	Persentase Pengeluaran per Kapita Sebulan Menurut Kelompok Komoditas dan Daerah Tempat Tinggal, 2021 dan 2022 <i>Percentage of Monthly Expenditure per Capita by Commodity Group and Urban Rural Classification, 2021 and 2022</i> .....	581
11.3	Rata-rata Pengeluaran per Kapita Sebulan Makanan dan Bukan Makanan di Daerah Perkotaan dan Perdesaan Menurut Kabupaten/Kota di Provinsi Maluku (rupiah), 2021 dan 2022 <i>Monthly Average of Food and Non-Food Expenditure per Capita in Urban and Rural Areas by Regency/Municipality in Maluku Province (rupiahs), 2021 and 2022</i> .....	583
11.4	Persentase Pengeluaran per Kapita Sebulan Makanan dan Bukan Makanan di Daerah Perkotaan dan Perdesaan Menurut Kabupaten/Kota di Provinsi Maluku, 2021 dan 2022 <i>Percentage of Monthly Food and Non-Food Expenditure per Capita in Urban and Rural Areas by Regency/Municipality in Maluku Province, 2021 and 2022</i> .....	584

**12. PERDAGANGAN LUAR NEGERI/FOREIGN TRADE**

**12.1 EKSPOR**

**EXPORT**

12.1.1	Volume Dan Nilai Ekspor dirinci Menurut Jenis Komoditi di Provinsi Maluku, 2021-2022 <i>Volume and Value of Export by Type of Commodity in Maluku Province, 2021-2022 .....</i>	591
12.1.2	Volume Dan Nilai Ekspor Menurut Negara Tujuan, 2021-2022 <i>Volume and Value of Export by Destination Country, 2021-2022 .....</i>	592
12.1.3	Volume Dan Nilai Ekspor Menurut Pelabuhan Muat, 2021-2022 <i>Volume and Value of Export by Loading Port, 2021-2022 .....</i>	593
12.1.4	Volume Dan Nilai Ekspor melalui Pelabuhan Luar Maluku dirinci Menurut Jenis Komoditi di Provinsi Maluku, 2021-2022 <i>Volume and Value of Export by Maluku Outer Port by Commodity in Maluku Province, 2021-2022 .....</i>	594

**12.2 IMPOR**

**IMPORT**

12.2.1	Volume dan Nilai Impor dirinci Menurut Jenis Komoditi di Provinsi Maluku, 2021-2022 <i>Volume and Value of Import by type of Commodity in Maluku, 2021-2022 .....</i>	595
12.2.2	Volume dan Nilai Impor Menurut Pelabuhan Bongkar, 2021-2022 <i>Volume and Value of Import by Unloading Port in Maluku Province, 2021-2022 .....</i>	596
12.2.3	Volume Dan Nilai Impor Menurut Negara Asal, 2021-2022 <i>Volume and Value of Import by Country Origin, 2021-2022.....</i>	597

**13. SISTEM NERACA REGIONAL/SYSTEM OF REGIONAL ACCOUNTS**

**13.1 PRODUK DOMESTIK REGIONAL BRUTO PROVINSI**

**PROVINCIAL GROSS REGIONAL DOMESTIC PRODUCT**

13.1.1	Produk Domestik Regional Bruto Atas Dasar Harga Berlaku Menurut Lapangan Usaha di Provinsi Maluku (miliar rupiah), 2018–2022 <i>Gross Regional Domestic Product at Current Market Prices by Industry in Maluku Province (billion rupiahs), 2018–2022.....</i>	605
13.1.2	Produk Domestik Regional Bruto Atas Dasar Harga Konstan 2010 Menurut Lapangan Usaha di Provinsi Maluku (miliar rupiah), 2018–2022 <i>Gross Regional Domestic Product at 2010 Constant Market Prices by Industry in Maluku Province (billion rupiahs), 2018–2022.....</i>	612
13.1.3	Distribusi Persentase Produk Domestik Regional Bruto Atas Dasar Harga Berlaku Menurut Lapangan Usaha di Provinsi Maluku, 2018–2022 <i>Percentage Distribution of Gross Regional Domestic Product at Current Market Prices by Industry in Maluku Province, 2018–2022.....</i>	619
13.1.4	Laju Pertumbuhan Produk Domestik Regional Bruto Atas Dasar Harga Konstan 2010 Menurut Lapangan Usaha di Provinsi Maluku (persen), 2017–2021 <i>Growth Rate of Gross Regional Domestic Product at 2010 Constant Market Prices by Industry in Maluku Province (percent), 2017–2021 .....</i>	626
13.1.5	Indeks Harga Implisit Produk Domestik Regional Bruto Menurut Lapangan Usaha di Provinsi Maluku (2010=100), 2019–2022 <i>Implicit Price Index of Gross Regional Domestic Product by Industry in Maluku Province (2010=100), 2019–2022 .....</i>	633
13.1.6	Laju Implisit Produk Domestik Regional Bruto Menurut Lapangan Usaha di Provinsi Maluku (2010=100) (persen), 2019–2022 <i>Implicit Rate of Gross Regional Domestic Product by Industry in Maluku Province (2010=100) (percent), 2019–2022.....</i>	639
13.1.7	Produk Domestik Regional Bruto Atas Dasar Harga Berlaku Menurut Jenis Pengeluaran di Provinsi Maluku (miliar rupiah), 2018–2022	



	Halaman Page
	<i>Gross Regional Domestic Product at Current Market Prices by Type of Expenditure in Maluku Province (billion rupiahs), 2018–2022 .....</i> 645
13.1.8	Produk Domestik Regional Bruto Atas Dasar Harga Konstan 2010 Menurut Jenis Pengeluaran di Provinsi Maluku (miliar rupiah), 2018–2022 <i>Gross Regional Domestic Product at 2010 Constant Market Prices by Type of Expenditure in Maluku Province (billion rupiahs), 2018–2022...</i> 646
13.1.9	Distribusi Persentase Produk Domestik Regional Bruto Atas Dasar Harga Berlaku Menurut Jenis Pengeluaran di Provinsi Maluku (miliar rupiah), 2018–2022 <i>Percentage Distribution of Gross Regional Domestic Product at Current Market Prices by Type of Expenditure in Maluku Province (billion rupiahs), 2018–2022.....</i> 647
13.1.10	Laju Pertumbuhan Produk Domestik Bruto Atas Dasar Harga Konstan 2010 Menurut Jenis Pengeluaran di Provinsi Maluku (persen), 2018–2022 <i>Growth Rate of Gross Domestic Product at 2010 Constant Market Prices by Type of Expenditure (percent), 2018–2022 .....</i> 648
<b>13.2</b>	<b>PRODUK DOMESTIK REGIONAL BRUTO KABUPATEN/KOTA REGENCY/MUNICIPAL GROSS REGIONAL DOMESTIC PRODUCT</b>
13.2.1	Produk Domestik Regional Bruto Atas Dasar Harga Berlaku Menurut Kabupaten/Kota di Provinsi Maluku (miliar rupiah), 2018–2022 <i>Gross Regional Domestic Product at Current Market Prices by Regency/ Municipality in Maluku Province (billion rupiahs), 2018–2022 .....</i> 649
13.2.2	Produk Domestik Regional Bruto Atas Dasar Harga Konstan 2010 Menurut Kabupaten/Kota di Provinsi Maluku (miliar rupiah), 2018–2022 <i>Gross Regional Domestic Product at Constant 2010 Prices by Regency/ Municipality in Maluku Province (billion rupiahs), 2018–2022 .....</i> 650
13.2.3	Distribusi Persentase Produk Domestik Regional Bruto Atas Dasar Harga Berlaku Menurut Kabupaten/Kota di Provinsi Maluku, 2018–2022

	<i>Percentage Distribution of Gross Regional Domestic Product at Current Market Prices by Regency/Municipality in Maluku Province, 2018–2022</i> .....	651
13.2.4	Laju Pertumbuhan Produk Domestik Regional Bruto Atas Dasar Harga Konstan 2010 Menurut Kabupaten/Kota di Provinsi Maluku (persen), 2018–2022 <i>Growth Rate of Gross Regional Domestic Product at 2010 Constant Market Prices by Regency/Municipality in Maluku Province (percent), 2018–2022</i> .....	652
13.2.5	Produk Domestik Regional Bruto per Kapita Atas Dasar Harga Berlaku Menurut Kabupaten/Kota di Provinsi Maluku (Ribu rupiah), 2018–2022 <i>Per Capita Gross Regional Domestic Product at Current Market Prices by Regency/Municipality in Maluku Province (Thousands rupiahs), 2018–2022</i> .....	653
13.2.6	Produk Domestik Regional Bruto per Kapita Atas Dasar Harga Konstan 2010 Menurut Kabupaten/Kota di Provinsi Maluku (Ribu rupiah), 2018–2022 <i>Per Capita Gross Regional Domestic Product at 2010 Constant Market Prices by Regency/Municipality in Maluku Province (Thousands rupiahs), 2018–2022</i> .....	654
13.2.7	Laju Pertumbuhan Produk Domestik Regional Bruto per Kapita Atas Dasar Harga Konstan 2010 Menurut Kabupaten/Kota di Provinsi Maluku (persen), 2018–2022 <i>Growth Rate of per Capita Gross Regional Domestic Product at 2010 Constant Market Prices by Regency/Municipality in Maluku Province (percent), 2018–2022</i> .....	655
13.2.8	Persentase Kontribusi Terhadap Jumlah Produk Domestik Regional Bruto Seluruh Kabupaten/Kota di Provinsi Maluku (persen), 2019–2022 <i>Percentage of Contribution to the Total Gross Regional Domestic Product by Regency/Municipality in Maluku Province (percent), 2019–2022</i> .....	656

**14. PERBANDINGAN ANTARPROVINSI/NATIONAL COMPARISON**

14.1	Jumlah Penduduk Menurut Provinsi di Indonesia (ribu), 2018-2022 <i>Population by Province in Indonesia (thousand), 2018-2022.....</i>	661
14.2	Laju Pertumbuhan Produk Domestik Regional Bruto Atas Dasar Harga Konstan 2010 Menurut Provinsi di Indonesia (persen), 2018-2022 <i>Rate of Growth of Gross Regional Domestic Products at Constant 2010 Prices by Province in Indonesia (percent), 2018-2022 .....</i>	663
14.3	Indeks Harga Konsumen 90 Kota di Indonesia (2018=100), 2018-2022 <i>Consumer Price Indices 90 Cities in Indonesia (2018=100), 2018-2022</i>	665
14.4	Jumlah Penduduk Miskin Menurut Provinsi di Indonesia (ribu), 2018-2022 <i>Number of Poor Population by Province in Indonesia (thousand), 2018- 2022 .....</i>	669
14.5	Indeks Pembangunan Manusia Menurut Provinsi di Indonesia, 2018-2022 <i>Human Development Index by Province in Indonesia, 2018-2022.....</i>	671
14.6	Jumlah Penduduk Berumur 15 Tahun ke Atas Menurut Jenis Kegiatan Selama Seminggu yang Lalu dan Provinsi, Agustus 2022 <i>Population Aged 15 Years and Over by Type of Activity During The Previous Week and Province, August 2022.....</i>	673

## Gempa Bumi

berdasarkan kedalaman Hiposenter  
Earthquakes based on the Depth of Hypocentrum

## Pengamatan

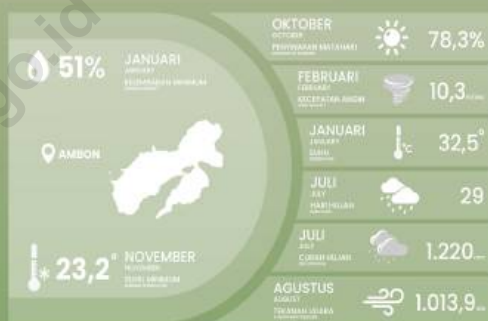
Unsur Iklim Stasiun Meteorologi Pattimura  
Monitoring Climate Elements Pattimura Meteorology Station

Dari pengamatan iklim yang dilakukan oleh Stasiun Meteorologi Pattimura - Ambon, terlihat pada bulan Oktober mengalami curah hujan paling sedikit yaitu

**54,6 mm**

From climate observations conducted by the Meteorology Station of Pattimura Ambon, it can be seen that October experienced the least rainfall, namely 54.6 mm.

## Gempa Bumi

berdasarkan Magnitudo  
Earthquake by Magnitude



**PENJELASAN TEKNIS**

1. Secara astronomis, wilayah Provinsi Maluku berada antara  $2^{\circ} 30' - 9^{\circ}$  Lintang Selatan dan  $124^{\circ} - 136^{\circ}$  Bujur Timur.
2. Berdasarkan posisi geografisnya, batas wilayah Provinsi Maluku terdiri atas 4 (empat) yaitu sebelah utara berbatasan dengan Laut Seram, sebelah selatan berbatasan dengan Lautan Indonesia dan Laut Arafura, sebelah Timur berbatasan dengan Pulau Irian/ Provinsi Papua dan sebelah barat berbatasan dengan Pulau Sulawesi.
3. Provinsi Maluku terdiri dari 11 Kabupaten/Kota, yaitu Kabupaten Kepulauan Tanimbar, Kabupaten Maluku Tenggara, Kabupaten Maluku Tengah, Kabupaten Buru, Kabupaten Kepulauan Aru, Kabupaten Seram Bagian Barat, Kabupaten Seram Bagian Timur, Kabupaten Maluku Barat Daya, Kabupaten Buru Selatan, Kota Ambon dan Kota Tual.

**TECHNICAL NOTES**

1. *Astronomically, Maluku Province is located between  $2^{\circ} 30' - 9^{\circ}$  South Latitude dan  $124^{\circ} - 136^{\circ}$  East Longitude.*
2. *In terms of geographic position, Maluku Province has boundary as follow : North bound with Seram Sea, South bound with Indonesian Ocean and Arafura Sea, East bound with Pulau Irian or Papua Province, and West bound with Sulawesi Archipelago.*
3. *Maluku Province has 11 Regencies/ Municipalities, these include Kepulauan Tanimbar Regency, Maluku Tenggara Regency, Maluku Tengah Regency, Buru Regency, Kepulauan Aru Regency, Seram Bagian Barat Regency, Seram Bagian Timur Regency, Maluku Barat Daya Regency, Buru Selatan Regency, Ambon municipalities, and Tual Municipalities*



## 1.1 KEADAAN GEOGRAFI/GEOGRAPHY CONDITION

**Tabel** 1.1.1 **Luas Daerah dan Jumlah Pulau Menurut Kabupaten/Kota di Provinsi Maluku, 2022**  
**Table** 1.1.1 **Total Area and Number of Islands by Regency/Municipality in Maluku Province, 2022**

Kabupaten/Kota Regency/Municipality	Ibukota Kabupaten/Kota Capital of Regency/Municipality	Luas <sup>1</sup> Total Area (km <sup>2</sup> /sq.km)
(1)	(2)	(3)
Kepulauan Tanimbar	Saumlaki	4 430,25
Maluku Tenggara	Langgur	1 016,64
Maluku Tengah	Masohi	8 253,92
Buru	Namlea	4 915,57
Kepulauan Aru	Dobo	8 097,01
Seram Bagian Barat	Piru	5 009,66
Seram Bagian Timur	Bula	5 725,45
Maluku Barat Daya	Tiakur	4 551,68
Buru Selatan	Namrole	3 678,70
Ambon	Ambon	236,66
Tual	Tual	235,38
<b>Maluku</b>		<b>46 150,92</b>



Lanjutan Tabel/Continued Table 1.1.1

<b>Kabupaten/Kota Regency/Municipality</b>	<b>Persentase terhadap Luas Provinsi Percentage to Province's Area</b>	<b>Jumlah Pulau<sup>2</sup> Number of Islands<sup>2</sup></b>
(1)	(4)	(5)
Kepulauan Tanimbar	9,60	320
Maluku Tenggara	2,20	74
Maluku Tengah	17,88	43
Buru	10,65	4
Kepulauan Aru	17,54	687
Seram Bagian Barat	10,85	52
Seram Bagian Timur	12,41	56
Maluku Barat Daya	9,86	54
Buru Selatan	7,97	26
Ambon	0,51	-
Tual	0,51	65
Maluku	-	7
<b>Maluku</b>	<b>100,00</b>	<b>1 388</b>

Catatan/Note: <sup>1</sup> Berdasarkan Keputusan Menteri Dalam Negeri Nomor 050-145 Tahun 2022 tentang Pemberian dan Pemutakhiran/Based on the Decree of the Governor of Maluku Number 693/2020, concerning the Determination of the Code and Data of the Maluku Province Government Administration Area

<sup>2</sup> Jumlah pulau sesuai Gezeter Nasional Tahun 2022 oleh Badan Informasi Geospasial (BIG)/ Number of islands according to the 2022 National Gezeter by the Geospatial Information Agency (BIG)

Sumber/Source: Biro Pemerintahan Sekretariat Daerah Maluku/Government Bureau Maluku Province Secretariat

**Tabel**  
**Table** 1.1.2

**Jarak ke Ibukota di Provinsi Maluku, 2022**  
**Distance to the Capital in Maluku Province, 2022**

<b>Kabupaten/Kota</b> <b>Regency/Municipality</b>	<b>Jarak ke Ibukota</b> <b>Distance to the Capital</b>
(1)	(2)
Kepulauan Tanimbar	586,41
Maluku Tenggara	617,40
Maluku Tengah	96,00
Buru	167,30
Kepulauan Aru	698,00
Seram Bagian Barat	86,20
Seram Bagian Timur	487,00
Maluku Barat Daya	268,50
Buru Selatan	152,00
Ambon	-
Tual	550,45
<b>Maluku</b>	<b>-</b>

Sumber/Source: BPS Kabupaten/Kota se Provinsi Maluku/BPS-Statistics Regency/Municipality in Maluku Province

**Tabel**  
**Table** 1.1.3

**Jumlah Desa<sup>1</sup>/Kelurahan Menurut Kabupaten/Kota di  
Provinsi Maluku dan Letak Geografi, 2014-2021**  
**Number of Village<sup>1</sup> /Kelurahan by Regency/Municipality  
in Maluku Province and Geographical Location, 2014-  
2021**

Bulan Month	Tepi Laut Coastal Altitude (m a.s.l)			Bukan Tepi Laut Non-Coastal		
	2014	2018	2021	2014	2018	2021
(1)	(2)	(3)	(4)	(5)	(6)	(7)
Kepulauan Tanimbar	79	81	77	–	–	12
Maluku Tenggara	84	181	177	3	12	16
Maluku Tengah	143	144	139	47	52	57
Buru	45	42	39	38	40	43
Kepulauan Aru	118	118	118	1	1	1
Seram Bagian Barat	66	67	65	26	25	27
Seram Bagian Timur	142	183	179	18	15	19
Maluku Barat Daya	107	117	116	10	1	2
Buru Selatan	63	64	64	18	17	17
Ambon	38	38	37	12	12	13
Tual	29	29	29	1	1	1
<b>Maluku</b>	<b>914</b>	<b>1 064</b>	<b>1 040</b>	<b>174</b>	<b>176</b>	<b>208</b>

Catatan/Note: <sup>1</sup>Desa pada tabel ini termasuk Unit Permukiman Transmigrasi (UPT) yang masih dibina oleh kementerian terkait dan nagari di Provinsi Sumatera Barat/Villages in this table include Transmigration Settlement Unit fostered by the relevant ministries and the nagari in the Province of Sumatera Barat

Sumber/Source: BPS, Pendataan Potensi Desa (Podes)/BPS-Statistics Indonesia, Village Potential Data Collection

**Tabel**  
**Table** 1.1.4

**Jumlah Desa<sup>1,2</sup>/Kelurahan Menurut Kabupaten/Kota di  
Provinsi Maluku dan Topografi Wilayah, 2018-2022**  
**Number of Village<sup>1,2</sup>/Kelurahan by Regency/Municipality in  
Maluku Province and Topographical Location, 2018-2022**

Kabupaten/Kota Regency/Municipality	Lembah Valley			Lereng/Puncak Slope			Dataran Flat		
	2014	2018	2021	2014	2018	2021	2014	2018	2021
(1)	(2)	(3)	(4)	(5)	(6)	(7)	(8)	(9)	(10)
Kepulauan Tanimbar	2	2	–	2	2	66	75	77	23
Maluku Tenggara	4	–	3	21	1	130	62	192	60
Maluku Tengah	11	7	1	19	27	111	160	162	84
Buru	5	2	3	17	5	52	61	75	27
Kepulauan Aru	–	1	–	1	1	27	118	117	92
Seram Bagian Barat	1	2	1	20	14	43	71	76	48
Seram Bagian Timur	–	–	1	5	6	68	155	192	129
Maluku Barat Daya	2	1	1	11	40	102	104	77	15
Buru Selatan	7	5	–	17	15	57	57	61	24
Ambon	1	1	–	17	21	42	32	28	8
Tual	–	–	–	–	–	18	30	30	12
<b>Maluku</b>	<b>33</b>	<b>21</b>	<b>10</b>	<b>130</b>	<b>132</b>	<b>716</b>	<b>925</b>	<b>1 087</b>	<b>522</b>

Catatan/Note: <sup>1</sup>Desa pada tabel ini termasuk Unit Permukiman Transmigrasi (UPT) yang masih dibina oleh kementerian terkait dan nagari di Provinsi Sumatera Barat/Villages in this table include Transmigration Settlement Unit fostered by the relevant ministries and the nagari in the Province of Sumatera Barat

<sup>2</sup>Jumlah desa tidak termasuk desa tepi laut/Number of villages excluded coastal villages  
BPS, Pendataan Potensi Desa (Podes)/BPS-Statistics Indonesia, Village Potential Data Collection

## 1.2 KEADAAN IKLIM/CLIMATE CONDITION

**Tabel**  
**Table** 1.2.1 **Pengamatan Unsur Iklim di Stasiun Pengamatan Klimatologi Maluku, 2022**  
**Monitoring Climate Elements at Climatological Station of Maluku, 2022**

Unsur Iklim <i>Climate Elements</i>	2022
(1)	(2)
Suhu/Temperature (°C)	
Minimum/Minimum	19,0
Rata-Rata/Average	28,5
Maksimun/Maximum	9999
Kelembaban/Humidity (%)	
Minimum/Minimum	53,0
Rata-Rata/Average	82,2
Maksimun/Maximum	100,0
Kecepatan Angin (m/det) <i>Wind Velocity (m/sec)</i>	
Minimum/Minimum	0,0
Rata-Rata/Average	2,1
Maksimun/Maximum	15,0
Tekanan Udara (mbar) <i>Atmospheric Pressure (mbar)</i>	
Minimum/Minimum	1001,1
Rata-Rata/Average	1007,8
Maksimun/Maximum	1013,4
Jumlah Curah Hujan/Number of Precipitation (mm)	3766,0
Jumlah Hari Hujan (hari) <i>Number of Rainy Days (day)</i>	244
Penyinaran Matahari/Duration of Sunshine (%)	5,5

Sumber/Source: Badan Meteorologi, Klimatologi dan Geofisika/Meteorology, Climatology dan Geophysics Agency

**Tabel**  
**Table** 1.2.2

**Pengamatan Unsur Iklim di Stasiun Pengamatan Badan  
Meteorologi Mathilda Batlayeri Saumlaki, 2022**  
**Monitoring Climate Elements at Meteorology Station of  
Mathilda Batlayeri Saumlaki, 2022**

Bulan Month	Suhu Temperature °C			Kelembaban Humidity (%)		
	Minimum Minimum	Rata-Rata Average	Maksimum Maximum	Minimum Minimum	Rata-Rata Average	Maksimum Maximum
(1)	(2)	(3)	(4)	(5)	(6)	(7)
Januari/January	22,8	28,4	34,0	57,0	84,5	100,0
Februari/February	23,8	28,1	34,0	58,0	83,7	98,0
Maret/March	23,2	27,9	34,0	56,0	85,3	98,0
April/April	23,6	28,0	32,7	60,0	82,8	99,0
Mei/May	23,2	28,1	33,8	56,0	81,8	98,0
Juni/June	23,0	26,7	31,7	66,0	86,9	98,0
Juli/July	20,0	26,1	30,0	54,0	77,9	98,0
Agustus/August	22,8	26,8	30,3	56,0	78,9	98,0
September/September	24,0	27,5	32,5	62,0	81,7	95,0
Oktober/October	23,8	28,7	34,4	50,0	80,9	98,0
November/November	23,2	28,5	34,0	58,0	81,7	97,0
Desember/December	24,0	27,7	34,2	51,0	84,6	98,0

Lanjutan Tabel/*Continued Table 1.2.2*

Bulan Month	Kecepatan Angin (m/det) Wind Velocity (m/sec)			Tekanan Udara Atmospheric Pressure (mb)		
	Minimum Minimum	Rata-Rata Average	Maksimum Maximum	Minimum Minimum	Rata-Rata Average	Maksimum Maximum
(1)	(8)	(9)	(10)	(11)	(12)	(13)
Januari/January	0,0	5,9	20,0	1000,1	1004,7	1008,5
Februari/February	0,0	4,3	20,0	1000,6	1004,4	1007,9
Maret/March	0,0	2,5	14,0	1001,4	1004,8	1009,2
April/April	0,0	1,8	11,0	1001,9	1005,4	1008,9
Mei/May	0,0	4,8	15,0	1001,1	1006,5	1010,7
Juni/June	0,0	6,0	16,0	1003,9	1007,0	1010,9
Juli/July	0,0	7,0	15,0	1005,0	1008,2	1011,4
Agustus/August	0,0	7,6	17,0	1004,2	1008,1	1012,4
September/September	0,0	5,5	15,0	1003,3	1007,7	1012,8
Oktober/October	0,0	3,4	12,0	1002,1	1005,9	1010,1
November/November	0,0	2,4	16,0	1000,1	1005,6	1011,2
Desember/December	0,0	3,7	20,0	997,6	1003,5	1007,4

Lanjutan Tabel/*Continued Table 1.2.2*

<b>Bulan Month</b>	<b>Jumlah Curah Hujan Number of Precipitation (mm)</b>	<b>Jumlah Hari Hujan (hari) Number of Rainy Days (day)</b>	<b>Rata-rata Harian Penyinaran Matahari Duration of Sunshine (Persen)</b>
(1)	(14)	(15)	(16)
Januari/ <i>January</i>	248,8	18	5,8
Februari/ <i>February</i>	83,5	14	5,0
Maret/ <i>March</i>	256,1	15	5,3
April/ <i>April</i>	151,7	10	7,4
Mei/ <i>May</i>	205,2	20	6,2
Juni/ <i>June</i>	784,3	29	3,5
Juli/ <i>July</i>	36,5	5	6,3
Agustus/ <i>August</i>	25,2	12	8,1
September/ <i>September</i>	21,7	7	8,3
Oktober/ <i>October</i>	59,1	9	8,5
November/ <i>November</i>	131,3	16	6,4
Desember/ <i>December</i>	280,9	17	4,3

Sumber/*Source*: Badan Meteorologi, Klimatologi dan Geofisika/*Meteorology, Climatology dan Geophysics Agency*



**Tabel**  
**Table** 1.2.3

**Pengamatan Unsur Iklim di Stasiun Meteorologi  
Dumatubun Langgur di Kota Tual, 2022**  
**Monitoring Climate Elements at Dumatubun Langgur  
Meteorology Station in Tual Municipality , 2022**

Bulan Month	Suhu/Temperature °C			Kelembaban/Humidity (%)		
	Minimum Minimum	Rata-Rata Average	Maksimum Maximum	Minimum Minimum	Rata-Rata Average	Maksimum Maximum
(1)	(2)	(3)	(4)	(5)	(6)	(7)
Januari/January	21,8	26,6	33,0	64,0	91,7	100,0
Februari/February	21,0	26,3	33,0	64,0	91,3	100,0
Maret/March	22,0	26,4	33,4	59,0	91,4	100,0
April/April	18,8	26,4	33,0	60,0	89,9	100,0
Mei/May	21,4	27,1	32,2	64,0	88,8	100,0
Juni/June	21,4	26,3	31,8	69,0	90,6	100,0
Juli/July	19,8	25,9	30,8	63,0	87,9	100,0
Agustus/August	21,4	26,3	31,0	65,0	86,2	98,0
September/September	21,0	26,7	32,0	65,0	87,5	100,0
Oktober/October	21,4	26,9	34,0	57,0	87,9	100,0
November/November	21,8	26,7	33,4	56,0	89,2	100,0
Desember/December	20,6	26,3	33,4	58,0	89,8	100,0

Lanjutan Tabel/*Continued Table 1.2.3*

Bulan <i>Month</i>	Kecepatan Angin (m/det) <i>Wind Velocity (m/sec)</i>			Tekanan Udara <i>Atmospheric Pressure (mb)</i>		
	Minimum <i>Minimum</i>	Rata-Rata <i>Average</i>	Maksimum <i>Maximum</i>	Minimum <i>Minimum</i>	Rata-Rata <i>Average</i>	Maksimum <i>Maximum</i>
(1)	(8)	(9)	(10)	(11)	(12)	(13)
Januari/ <i>January</i>	0,0	3,3	15,0	1000,5	1005,2	1009,1
Februari/ <i>February</i>	0,0	2,3	23,0	1000,9	1004,7	1007,8
Maret/ <i>March</i>	0,0	2,4	12,0	1000,9	1004,9	1009,0
April/ <i>April</i>	0,0	1,6	12,0	1001,2	1005,1	1008,8
Mei/ <i>May</i>	0,0	2,6	14,0	1001,2	1006,0	1009,8
Juni/ <i>June</i>	0,0	2,9	14,0	1002,3	1006,2	1009,3
Juli/ <i>July</i>	0,0	5,3	15,0	1003,4	1007,0	1010,0
Agustus/ <i>August</i>	0,0	5,0	15,0	1003,0	1007,0	1010,7
September/ <i>September</i>	0,0	3,2	12,0	1002,5	1006,8	1010,6
Oktober/ <i>October</i>	0,0	2,1	15,0	1001,5	1005,5	1010,2
November/ <i>November</i>	0,0	2,1	25,0	1000,7	1005,4	1010,3
Desember/ <i>December</i>	0,0	2,5	20,0	998,7	1003,8	1010,0

Lanjutan Tabel/*Continued Table 1.2.3*

<b>Bulan Month</b>	<b>Jumlah Curah Hujan Number of Precipitation (mm)</b>	<b>Jumlah Hari Hujan (hari) Number of Rainy Days (day)</b>	<b>Rata-rata Harian Penyinaran Matahari Duration of Sunshine (Persen)</b>
(1)	(14)	(15)	(16)
Januari/ <i>January</i>	445,8	24	3,5
Februari/ <i>February</i>	400,1	20	1,2
Maret/ <i>March</i>	540,3	17	2,7
April/ <i>April</i>	232,8	20	3,5
Mei/ <i>May</i>	109,1	18	4,8
Juni/ <i>June</i>	397,0	20	2,6
Juli/ <i>July</i>	432,1	18	0,0
Agustus/ <i>August</i>	140,8	23	4,2
September/ <i>September</i>	129,1	15	4,4
Oktober/ <i>October</i>	194,3	19	4,7
November/ <i>November</i>	209,5	19	3,5
Desember/ <i>December</i>	237,7	20	2,1

Sumber/*Source*: Badan Meteorologi, Klimatologi dan Geofisika/*Meteorology, Climatology dan Geophysics Agency*

**Tabel** 1.2.4  
**Table**

**Pengamatan Unsur Iklim di Stasiun Badan Meteorologi, Klimatologi dan Geofisika di Kabupaten Maluku Tengah, 2022**  
**Monitoring Climate Elements at Meteorological, Climatological, and Geophysical Agency (BMKG) Monitoring Station in Maluku Tengah Regency , 2022**

Bulan Month	Stasiun Meteorologi Amahai Amahai Meteorological Station					
	Suhu/Temperature °C			Kelembaban/Humidity (%)		
	Minimum Minimum	Rata-Rata Average	Maksimum Maximum	Minimum Minimum	Rata-Rata Average	Maksimum Maximum
(1)	(2)	(3)	(4)	(5)	(6)	(7)
Januari/January	23,6	27,6	33,8	60,0	83,3	98,0
Februari/February	23,1	27,2	33,8	58,0	83,7	98,0
Maret/March	22,9	27,0	33,0	62,0	86,3	98,0
April/April	23,3	27,1	31,8	68,0	86,8	98,0
Mei/May	23,4	27,1	32,9	67,0	86,7	98,0
Juni/June	23,0	26,4	30,7	71,0	87,6	98,0
Juli/July	21,5	25,1	29,7	69,0	92,2	99,0
Agustus/August	22,1	25,2	29,7	72,0	92,3	99,0
September/September	22,3	26,1	30,3	70,0	89,4	98,0
Oktober/October	23,4	27,3	32,2	62,0	86,6	97,0
November/November	23,4	27,3	32,5	63,0	85,0	97,0
Desember/December	23,1	27,2	33,0	60,0	83,5	97,0

Lanjutan Tabel/*Continued Table 1.2.4*

Bulan <i>Month</i>	Stasiun Meteorologi Amahai <i>Amahai Meteorological Station</i>					
	Kecepatan Angin (m/det) <i>Wind Velocity (m/sec)</i>			Tekanan Udara <i>Atmospheric Pressure (mb)</i>		
	Minimum <i>Minimum</i>	Rata-Rata <i>Average</i>	Maksimum <i>Maximum</i>	Minimum <i>Minimum</i>	Rata-Rata <i>Average</i>	Maksimum <i>Maximum</i>
(1)	(8)	(9)	(10)	(11)	(12)	(13)
Januari/ <i>January</i>	0,0	2,4	28,0	1002,1	1007,9	1011,9
Februari/ <i>February</i>	0,0	2,8	20,0	1003,7	1007,2	1010,4
Maret/ <i>March</i>	0,0	2,0	18,0	1002,7	1007,4	1011,1
April/ <i>April</i>	0,0	1,9	14,0	1004,0	1007,7	1010,7
Mei/ <i>May</i>	0,0	2,0	15,0	1003,6	1008,4	1013,1
Juni/ <i>June</i>	0,0	2,2	21,0	1004,2	1008,6	1011,7
Juli/ <i>July</i>	0,0	1,9	19,0	1006,0	1009,3	1012,8
Agustus/ <i>August</i>	0,0	2,5	17,0	1005,5	1009,4	1013,8
September/ <i>September</i>	0,0	2,1	10,0	1005,6	1009,4	1013,0
Oktober/ <i>October</i>	0,0	2,1	9,0	1004,2	1008,0	1012,7
November/ <i>November</i>	0,0	2,4	19,0	1003,5	1007,9	1012,0
Desember/ <i>December</i>	0,0	2,5	23,0	1000,6	1006,4	1012,4

Lanjutan Tabel/*Continued Table 1.2.4*

<b>Stasiun Meteorologi Amahai</b> <i>Amahai Meteorological Station</i>			
<b>Bulan</b> <i>Month</i>	<b>Jumlah Curah Hujan</b> <i>Number of Precipitation (mm)</i>	<b>Jumlah Hari Hujan (hari)</b> <i>Number of Rainy Days (day)</i>	<b>Rata-rata Harian</b> <i>Penyinaran Matahari</i> <b>Duration of Sunshine</b> <i>(Persen)</i>
(1)	(14)	(15)	(16)
Januari/ <i>January</i>	109,8	15	6,2
Februari/ <i>February</i>	181,6	14	5,3
Maret/ <i>March</i>	133,7	18	6,0
April/ <i>April</i>	167,0	16	6,9
Mei/ <i>May</i>	135,2	16	6,8
Juni/ <i>June</i>	290,3	19	6,9
Juli/ <i>July</i>	1 672,8	29	2,1
Agustus/ <i>August</i>	1 297,0	30	3,4
September/ <i>September</i>	297,8	20	5,4
Oktober/ <i>October</i>	108,8	12	7,4
November/ <i>November</i>	91,5	14	7,0
Desember/ <i>December</i>	197,6	14	6,1

Lanjutan Tabel/Continued Table 1.2.4

Badan Meteorologi Banda Neira Banda Neira Meteorological Office						
Bulan Month	Suhu/Temperature °C			Kelembaban/Humidity (%)		
	Minimum Minimum	Rata-Rata Average	Maksimum Maximum	Minimum Minimum	Rata-Rata Average	Maksimum Maximum
(1)	(17)	(18)	(19)	(20)	(21)	(22)
Januari/January	21.8	28.5	32.8	66.0	81.4	97.0
Februari/February	23.0	27.9	33.0	62.0	82.2	99.0
Maret/March	24.0	27.9	32.8	65.0	84.2	97.0
April/April	23.4	28.0	32.8	66.0	83.8	99.0
Mei/May	23.4	28.1	32.4	62.0	83.2	98.0
Juni/June	23.4	27.5	31.8	68.0	84.4	98.0
Juli/July	23.0	26.7	30.8	62.0	81.3	98.0
Agustus/August	22.8	26.7	30.2	55.0	82.7	97.0
September/September	23.4	27.4	31.2	65.0	84.3	98.0
Oktober/October	23.8	28.3	32.8	61.0	82.4	98.0
November/November	22.2	28.2	32.4	64.0	82.2	98.0
Desember/December	23.4	28.1	32.2	54.0	80.5	100.0

Lanjutan Tabel/*Continued Table 1.2.4*

Badan Meteorologi Banda Neira <i>Banda Neira Meteorological Office</i>						
Bulan <i>Month</i>	Kecepatan Angin (m/det) <i>Wind Velocity (m/sec)</i>			Tekanan Udara <i>Atmospheric Pressure (mb)</i>		
	Minimum <i>Minimum</i>	Rata-Rata <i>Average</i>	Maksimum <i>Maximum</i>	Minimum <i>Minimum</i>	Rata-Rata <i>Average</i>	Maksimum <i>Maximum</i>
(1)	(23)	(24)	(25)	(26)	(27)	(28)
Januari/ <i>January</i>	0,0	5,1	19,0	1001,4	1006,4	1010,5
Februari/ <i>February</i>	0,0	4,0	18,0	1001,8	1005,8	1008,7
Maret/ <i>March</i>	0,0	3,8	22,0	1001,7	1006,1	1010,7
April/ <i>April</i>	0,0	2,3	11,0	1002,7	1006,2	1009,6
Mei/ <i>May</i>	0,0	4,1	19,0	1002,4	1007,0	1010,8
Juni/ <i>June</i>	0,0	5,1	23,0	1003,2	1007,2	1010,4
Juli/ <i>July</i>	0,0	9,0	19,0	1003,6	1008,0	1011,3
Agustus/ <i>August</i>	0,0	8,0	25,0	1004,3	1008,1	1013,0
September/ <i>September</i>	0,0	4,6	17,0	1003,9	1008,0	1012,1
Oktober/ <i>October</i>	0,0	3,1	19,0	1002,8	1006,6	1011,2
November/ <i>November</i>	0,0	3,4	16,0	1002,5	1006,5	1010,8
Desember/ <i>December</i>	0,0	5,0	25,0	999,6	1004,9	1011,8



Lanjutan Tabel/Continued Table 1.2.4

<b>Badan Meteorologi Banda Neira Banda Neira Meteorological Office</b>			
<b>Bulan Month</b>	<b>Jumlah Curah Hujan Number of Precipitation (mm)</b>	<b>Jumlah Hari Hujan (hari) Number of Rainy Days (day)</b>	<b>Rata-rata Harian Penyinaran Matahari Duration of Sunshine (Persen)</b>
(1)	(29)	(30)	(31)
Januari/January	163,0	18	5,0
Februari/February	466,9	21	3,7
Maret/March	271,7	19	4,4
April/April	170,3	17	5,6
Mei/May	439,6	18	5,3
Juni/June	487,9	21	4,7
Juli/July	563,7	23	3,3
Agustus/August	443,8	21	4,4
September/September	348,5	24	3,9
Oktober/October	141,4	17	7,0
November/November	378,0	21	5,3
Desember/December	333,5	19	4,5

Sumber/Source: Badan Meteorologi, Klimatologi dan Geofisika/Meteorology, Climatology dan Geophysics Agency

**Tabel**  
**Table** 1.2.5**Pengamatan Unsur Iklim di Stasiun Meteorologi Namlea, 2022**  
**Monitoring Climate Elements at Namlea Meteorology Station, 2022**

Bulan Month	Suhu/Temperature °C			Kelembaban/Humidity (%)		
	Minimum Minimum	Rata-Rata Average	Maksimum Maximum	Minimum Minimum	Rata-Rata Average	Maksimum Maximum
(1)	(2)	(3)	(4)	(5)	(6)	(7)
Januari/January	23,0	26,9	32,2	66,0	87,0	98,0
Februari/February	23,1	26,9	31,4	68,0	86,0	98,0
Maret/March	23,2	27,2	31,8	66,0	86,5	100,0
April/April	21,9	27,7	32,6	65,0	83,5	98,0
Mei/May	23,0	27,9	33,8	65,0	82,8	99,0
Juni/June	22,8	27,5	31,8	65,0	83,4	97,0
Juli/July	21,6	26,2	31,5	62,0	85,4	98,0
Agustus/August	22,0	26,3	31,0	64,0	85,9	98,0
September/September	22,4	27,2	32,2	52,0	83,8	98,0
Oktober/October	23,0	27,5	33,2	59,0	84,0	98,0
November/November	23,3	27,4	32,9	58,0	84,3	98,0
Desember/December	22,1	27,0	32,4	61,0	85,5	98,0

Lanjutan Tabel/Continued Table 1.2.5

Bulan Month	Kecepatan Angin (m/det) Wind Velocity (m/sec)			Tekanan Udara/Atmospheric Pressure (mb)		
	Minimum Minimum	Rata-Rata Average	Maksimum Maximum	Minimum Minimum	Rata-Rata Average	Maksimum Maximum
(1)	(8)	(9)	(10)	(11)	(12)	(13)
Januari/January	0,0	5,6	17,0	1000,9	1005,9	1009,7
Februari/February	0,0	5,4	19,0	1002,1	1005,2	1007,9
Maret/March	0,0	5,1	14,0	1000,9	1005,4	1009,0
April/April	0,0	5,4	16,0	1001,5	1005,3	1008,7
Mei/May	0,0	5,5	14,0	1002,4	1006,0	1010,6
Juni/June	0,0	5,1	12,0	1003,0	1006,2	1009,0
Juli/July	0,0	6,2	16,0	1002,7	1006,8	1010,7
Agustus/August	0,0	6,4	18,0	1003,0	1006,8	1010,4
September/September	0,0	5,7	17,0	1002,9	1006,7	1010,3
Oktober/October	0,0	5,4	14,0	1001,5	1005,6	1010,4
November/November	0,0	5,7	15,0	1001,9	1005,8	1010,0
Desember/December	0,0	5,0	20,0	998,8	1004,3	1010,2

Lanjutan Tabel/*Continued Table 1.2.5*

<b>Bulan Month</b>	<b>Jumlah Curah Hujan Number of Precipitation (mm)</b>	<b>Jumlah Hari Hujan (hari) Number of Rainy Days (day)</b>	<b>Penyinaran Matahari Duration of Sunshine (%)</b>
(1)	(14)	(15)	(16)
Januari/ <i>January</i>	102,9	12	5,8
Februari/ <i>February</i>	230,2	14	4,9
Maret/ <i>March</i>	126,3	14	6,0
April/ <i>April</i>	95,3	7	6,8
Mei/ <i>May</i>	45,0	4	7,8
Juni/ <i>June</i>	34,5	5	4,2
Juli/ <i>July</i>	265,6	12	4,5
Agustus/ <i>August</i>	122,1	13	5,7
September/ <i>September</i>	193,1	11	7,2
Oktober/ <i>October</i>	57,0	5	8,0
November/ <i>November</i>	46,7	5	7,6
Desember/ <i>December</i>	153,8	16	5,7

Sumber/*Source*: Badan Meteorologi, Klimatologi dan Geofisika/*Meteorology, Climatology dan Geophysics Agency*

**Tabel 1.2.6** Pengamatan Unsur Iklim di Pos Meteorologi Dobo, 2022  
**Table 1.2.6** Monitoring Climate Elements at Dobo Meteorology Post, 2022

Bulan Month	Suhu/Temperature °C			Kelembaban/Humidity (%)		
	Minimum Minimum	Rata-Rata Average	Maksimum Maximum	Minimum Minimum	Rata-Rata Average	Maksimum Maximum
(1)	(2)	(3)	(4)	(5)	(6)	(7)
Januari/January	24,9	27,9	31,2	76	80	86
Februari/February	24,3	28,3	31,9	72	82	91
Maret/March	24,9	27,9	31,2	74	80	86
April/April	23,6	27,1	32,1	75	80	89
Mei/May	23,2	28,5	32,1	72	80	90
Juni/June	25,9	26,9	30,3	80	86	92
Juli/July	23,8	25,8	29,6	82	87	91
Agustus/August	23,7	25,7	30,1	81	87	91
September/September	24,0	27,2	30,7	79	86	91
Oktober/October	24,3	28,1	31,1	78	85	91
November/November	24,4	27,8	31,8	80	84	89
Desember/December	25,4	28,4	31,6	78	85	92

Lanjutan Tabel/*Continued Table 1.2.6*

<b>Bulan</b> <i>Month</i>	<b>Kecepatan Angin (m/det)</b> <i>Wind Velocity (m/sec)</i>			<b>Tekanan Udara/Atmospheric Pressure</b> <i>(mb)</i>		
	<b>Minimum</b> <i>Minimum</i>	<b>Rata-Rata</b> <i>Average</i>	<b>Maksimum</b> <i>Maximum</i>	<b>Minimum</b> <i>Minimum</i>	<b>Rata-Rata</b> <i>Average</i>	<b>Maksimum</b> <i>Maximum</i>
(1)	(8)	(9)	(10)	(11)	(12)	(13)
Januari/ <i>January</i>	1	3	8	1008,6	1010,2	1011,5
Februari/ <i>February</i>	1	2	8	1008,1	1008,7	1010,9
Maret/ <i>March</i>	1	2	7	1007,4	1009,1	1011,5
April/ <i>April</i>	1	1	5	1007,3	1009,2	1011,4
Mei/ <i>May</i>	2	5	9	1009,6	1011,0	1012,7
Juni/ <i>June</i>	1	1	2	1008,5	1010,2	1012,5
Juli/ <i>July</i>	1	2	3	1008,9	1010,3	1012,1
Agustus/ <i>August</i>	1	3	4	1009,0	1010,5	1013,0
September/ <i>September</i>	2	4	6	1008,6	1010,6	1012,0
Oktober/ <i>October</i>	2	3	6	1008,7	1010,1	1012,4
November/ <i>November</i>	2	5	8	1008,2	1010,0	1012,6
Desember/ <i>December</i>	2	5	10	1004,6	1008,4	1011,4

Lanjutan Tabel/*Continued Table 1.2.6*

<b>Bulan Month</b>	<b>Jumlah Curah Hujan Number of Precipitation (mm)</b>	<b>Jumlah Hari Hujan (hari) Number of Rainy Days (day)</b>	<b>Penyinaran Matahari Duration of Sunshine (%)</b>
(1)	(14)	(15)	(16)
Januari/January	334,4	22	49
Februari/February	347,8	24	50
Maret/March	374,6	27	63
April/April	219,7	22	58
Mei/May	164,1	12	52
Juni/June	311,8	25	38
Juli/July	97,5	23	27
Agustus/August	195,0	19	39
September/September	103,2	18	55
Oktober/October	152,2	15	60
November/November	111,7	10	50
Desember/December	301,0	19	46

Sumber/*Source*: Badan Meteorologi, Klimatologi, dan Geofisika - Pos Meteorologi Dobo/*Meteorology, Climatology, and Geophysics Agency - Dobo Meteorology Post*

**Tabel**  
**Table** 1.2.7

**Pengamatan Unsur Iklim di Stasiun Klimatologi Seram  
Bagian Barat, 2022**  
*Monitoring Climate Elements at Seram Bagian Barat  
Climatology Station, 2022*

Bulan Month	Suhu/Temperature °C			Kelembaban/Humidity (%)		
	Minimum Minimum	Rata-Rata Average	Maksimum Maximum	Minimum Minimum	Rata-Rata Average	Maksimum Maximum
(1)	(2)	(3)	(4)	(5)	(6)	(7)
Januari/January	22,4	29,5	9999	59,0	78,5	100,0
Februari/February	21,2	28,9	9999	53,0	80,0	98,0
Maret/March	21,4	28,9	9999	64,0	81,1	98,0
April/April	21,8	29,2	9999	65,0	80,6	98,0
Mei/May	21,2	29,3	9999	57,0	79,9	98,0
Juni/June	21,2	28,3	9999	63,0	83,1	99,0
Juli/July	19,0	26,3	9999	68,0	89,8	99,0
Agustus/August	20,4	26,7	9999	66,0	88,2	98,0
September/September	21,0	27,8	9999	68,0	84,7	99,0
Oktober/October	21,6	29,2	9999	57,0	80,8	97,0
November/November	20,2	29,3	9999	63,0	80,7	98,0
Desember/December	21,4	29,2	9999	60,0	79,3	98,0



Lanjutan Tabel/Continued Table 1.2.7

Bulan Month	Kecepatan Angin (m/det) Wind Velocity (m/sec)			Tekanan Udara/Atmospheric Pressure (mb)		
	Minimum Minimum	Rata-Rata Average	Maksimum Maximum	Minimum Minimum	Rata-Rata Average	Maksimum Maximum
(1)	(8)	(9)	(10)	(11)	(12)	(13)
Januari/January	0,0	2,7	12,0	1002,5	1007,8	1011,7
Februari/February	0,0	2,4	12,0	1003,7	1007,1	1010,3
Maret/March	0,0	1,6	11,0	1002,8	1007,3	1012,0
April/April	0,0	2,4	15,0	1003,7	1007,2	1010,6
Mei/May	0,0	1,9	12,0	1003,3	1007,9	1012,7
Juni/June	0,0	1,6	9,0	1004,5	1008,1	1011,1
Juli/July	0,0	2,1	14,0	1001,3	1008,9	1012,3
Agustus/August	0,0	2,0	15,0	1005,2	1009,0	1013,4
September/September	0,0	2,6	12,0	1004,7	1009,0	1012,8
Oktober/October	0,0	2,6	13,0	1003,9	1007,7	1012,4
November/November	0,0	1,7	10,0	1003,6	1007,7	1012,8
Desember/December	0,0	1,7	8,0	1001,1	1006,3	1013,3

Lanjutan Tabel/*Continued Table 1.2.7*

Bulan <i>Month</i>	Jumlah Curah Hujan <i>Number of Precipitation (mm)</i>	Jumlah Hari Hujan (hari) <i>Number of Rainy Days (day)</i>	Penyinaran Matahari <i>Duration of Sunshine (%)</i>
(1)	(14)	(15)	(16)
Januari/ <i>January</i>	41,8	12	6,8
Februari/ <i>February</i>	144,7	18	5,3
Maret/ <i>March</i>	271,3	20	6,0
April/ <i>April</i>	111,7	18	6,5
Mei/ <i>May</i>	119,2	19	6,8
Juni/ <i>June</i>	268,4	24	5,8
Juli/ <i>July</i>	1 083,4	24	2,0
Agustus/ <i>August</i>	736,7	28	3,0
September/ <i>September</i>	341,4	25	4,8
Oktober/ <i>October</i>	112,3	19	7,1
November/ <i>November</i>	145,5	20	6,3
Desember/ <i>December</i>	389,6	17	6,0

Catatan/*Note* : 9999 = Tidak dapat diukur/*Can't be Measured*

Sumber/*Source*: Badan Meteorologi, Klimatologi dan Geofisika/*Meteorology, Climatology dan Geophysics Agency*

**Tabel**  
**Table** 1.2.8

**Pengamatan Unsur Iklim di Stasiun Pengamatan  
Badan Meteorologi, Klimatologi dan Geofisika (BMKG)  
Kabupaten Seram Bagian Timur, 2022**  
*Observation of Climate Elements at the Meteorology  
Climatology and Geophysics Agency Station of Seram  
Bagian Timur Regency, 2022*

Bulan Month	Suhu/Temperature °C			Kelembaban/Humidity (%)		
	Minimum Minimum	Rata-Rata Average	Maksimum Maximum	Minimum Minimum	Rata-Rata Average	Maksimum Maximum
(1)	(2)	(3)	(4)	(5)	(6)	(7)
Januari/January	24,6	28,6	33,4	67,0	82,8	98,0
Februari/February	24,4	28,1	33,4	64,0	83,2	98,0
Maret/March	24,6	28,2	34,7	62,0	84,8	99,0
April/April	23,2	28,6	34,6	68,0	83,1	97,0
Mei/May	23,8	28,2	33,0	64,0	85,3	98,0
Juni/June	23,6	27,7	32,9	71,0	86,5	100,0
Juli/July	22,4	26,6	31,8	64,0	88,1	100,0
Agustus/August	23,4	27,0	31,0	72,0	86,8	98,0
September/September	23,8	27,6	32,6	58,0	86,5	98,0
Oktober/October	23,5	28,6	33,5	65,0	83,9	98,0
November/November	24,3	28,6	33,2	64,0	82,4	97,0
Desember/December	23,8	28,6	32,8	61,0	80,4	100,0

Lanjutan Tabel/*Continued Table 1.2.8*

Bulan <i>Month</i>	Kecepatan Angin (m/det) <i>Wind Velocity (m/sec)</i>			Tekanan Udara/ <i>Atmospheric Pressure</i> (mb)		
	Minimum <i>Minimum</i>	Rata-Rata <i>Average</i>	Maksimum <i>Maximum</i>	Minimum <i>Minimum</i>	Rata-Rata <i>Average</i>	Maksimum <i>Maximum</i>
(1)	(8)	(9)	(10)	(11)	(12)	(13)
Januari/ <i>January</i>	0,0	4,4	28,0	1003,6	1008,3	1012,2
Februari/ <i>February</i>	0,0	5,1	19,0	1004,0	1007,7	1010,6
Maret/ <i>March</i>	0,0	4,6	22,0	1003,6	1007,9	1011,5
April/ <i>April</i>	0,0	4,5	16,0	1004,4	1008,0	1011,7
Mei/ <i>May</i>	0,0	3,9	20,0	1003,9	1008,8	1012,9
Juni/ <i>June</i>	0,0	3,7	17,0	1005,1	1009,0	1012,0
Juli/ <i>July</i>	0,0	6,8	24,0	1006,3	1009,6	1012,9
Agustus/ <i>August</i>	0,0	5,7	16,0	1006,1	1009,7	1014,1
September/ <i>September</i>	0,0	4,8	16,0	1005,4	1009,7	1013,2
Oktober/ <i>October</i>	0,0	4,5	16,0	1004,4	1008,4	1013,2
November/ <i>November</i>	0,0	3,7	19,0	1004,2	1008,4	1013,0
Desember/ <i>December</i>	0,0	5,5	25,0	1001,6	1006,8	1012,0

Lanjutan Tabel/*Continued Table 1.2.8*

<b>Bulan Month</b>	<b>Jumlah Curah Hujan Number of Precipitation (mm)</b>	<b>Jumlah Hari Hujan (hari) Number of Rainy Days (day)</b>	<b>Penyinaran Matahari Duration of Sunshine (%)</b>
(1)	(14)	(15)	(16)
Januari/ <i>January</i>	74,9	13	6,0
Februari/ <i>February</i>	119,7	18	4,4
Maret/ <i>March</i>	159,9	15	5,9
April/ <i>April</i>	138,4	14	6,2
Mei/ <i>May</i>	286,9	20	6,1
Juni/ <i>June</i>	328,7	20	5,9
Juli/ <i>July</i>	774,7	23	2,4
Agustus/ <i>August</i>	343,8	25	5,7
September/ <i>September</i>	308,3	16	6,6
Oktober/ <i>October</i>	219,0	18	7,1
November/ <i>November</i>	115,3	13	6,1
Desember/ <i>December</i>	133,9	12	5,7

Sumber/*Source*: Badan Meteorologi, Klimatologi dan Geofisika/*Meteorology, Climatology dan Geophysics Agency*

**Tabel**  
**Table** 1.2.9

**Pengamatan Unsur Iklim di Stasiun Meteorologi  
Pattimura Ambon, 2022**  
*Monitoring Climate Elements at Pattimura Ambon  
Meteorology Station, 2022*

Bulan Month	Suhu/Temperature °C			Kelembaban/Humidity (%)		
	Minimum Minimum	Rata-Rata Average	Maksimum Maximum	Minimum Minimum	Rata-Rata Average	Maksimum Maximum
(1)	(2)	(3)	(4)	(5)	(6)	(7)
Januari/January	24,1	27,7	32,5	51	81	100
Februari/February	23,8	27,2	31,5	53	82	100
Maret/March	23,8	27,1	31,5	56	84	99
April/April	23,9	27,2	31,1	57	84	98
Mei/May	24,0	27,2	31,3	58	85	100
Juni/June	23,4	26,4	30,2	63	86	100
Juli/July	23,5	25,7	27,7	64	88	100
Agustus/August	23,3	25,3	28,1	66	90	100
September/September	23,7	26,4	29,7	62	87	98
Oktober/October	24,2	28,0	31,6	57	82	97
November/November	23,2	27,0	31,1	54	81	99
Desember/December	23,9	27,3	31,6	53	83	99

Lanjutan Tabel/Continued Table 1.2.9

Bulan Month	Kecepatan Angin (m/det) Wind Velocity (m/sec)			Tekanan Udara/Atmospheric Pressure (mb)		
	Minimum Minimum	Rata-Rata Average	Maksimum Maximum	Minimum Minimum	Rata-Rata Average	Maksimum Maximum
(1)	(8)	(9)	(10)	(11)	(12)	(13)
Januari/January	-	2,1	9,8	1 007,8	1 009,9	1 012,0
Februari/February	-	2,1	10,3	1 008,0	1 009,3	1 010,5
Maret/March	-	2,0	10,3	1 007,1	1 009,5	1 011,7
April/April	-	2,0	6,2	1 007,9	1 009,6	1 011,5
Mei/May	-	1,9	4,1	1 007,9	1 010,4	1 013,6
Juni/June	-	2,0	6,7	1 008,2	1 010,1	1 011,5
Juli/July	-	2,3	6,7	1 009,2	1 011,2	1 013,3
Agustus/August	-	2,1	6,7	1 009,8	1 011,4	1 013,9
September/September	-	2,1	5,7	1 009,8	1 011,6	1 013,4
Oktober/October	-	2,3	5,7	1 008,3	1 010,5	1 013,2
November/November	-	3,6	5,1	1 088,1	1 010,3	1 012,6
Desember/December	-	3,9	8,2	1 004,7	1 008,5	1 012,5

Lanjutan Tabel/*Continued Table 1.2.9*

<b>Bulan Month</b>	<b>Jumlah Curah Hujan Number of Precipitation (mm)</b>	<b>Jumlah Hari Hujan (hari) Number of Rainy Days (day)</b>	<b>Penyinaran Matahari Duration of Sunshine (%)</b>
(1)	(14)	(15)	(16)
Januari/January	85,1	20	55,0
Februari/February	100,4	20	46,7
Maret/March	145,4	22	57,5
April/April	134,3	17	66,1
Mei/May	143,5	24	66,5
Juni/June	351,1	23	61,2
Juli/July	1 220,9	29	14,5
Agustus/August	821,4	28	20,6
September/September	424,5	23	49,5
Oktober/October	54,6	12	78,3
November/November	173,2	13	66,7
Desember/December	269,4	19	46,5

Sumber/*Source*: BMKG-Stasiun Meteorologi Pattimura Ambon/*BMKG-Meteorology Station of Pattimura Ambon*



**Tabel** 1.2.10 **Pengamatan Unsur Iklim di Stasiun Meteorologi Maritim Ambon, 2022**  
**Table** 1.2.10 **Monitoring Climate Elements at Maritim Ambon Meteorology Station, 2022**

Bulan Month	Suhu/Temperature °C			Kelembaban/Humidity (%)		
	Minimum Minimum	Rata-Rata Average	Maksimum Maximum	Minimum Minimum	Rata-Rata Average	Maksimum Maximum
(1)	(2)	(3)	(4)	(5)	(6)	(7)
Januari/January	24,2	29,2	34,8	53	81	98
Februari/February	24,2	28,5	32,8	59	78	97
Maret/March	24,0	28,6	33,0	58	81	97
April/April	24,0	28,2	33,1	63	85	97
Mei/May	24,0	28,1	33,2	62	86	98
Juni/June	23,2	27,1	31,4	73	88	98
Juli/July	22,6	26,6	29,6	71	88	98
Agustus/August	23,0	26,1	29,4	75	90	97
September/September	23,8	26,8	30,5	71	88	98
Oktober/October	24,6	28,0	31,8	70	85	98
November/November	24,3	28,6	34,0	60	84	97
Desember/December	23,8	27,9	33,0	60	83	98

Lanjutan Tabel/*Continued Table* 1.2.10

Bulan <i>Month</i>	Kecepatan Angin (m/det) <i>Wind Velocity (m/sec)</i>			Tekanan Udara/ <i>Atmospheric Pressure</i> (mb)		
	Minimum <i>Minimum</i>	Rata-Rata <i>Average</i>	Maksimum <i>Maximum</i>	Minimum <i>Minimum</i>	Rata-Rata <i>Average</i>	Maksimum <i>Maximum</i>
(1)	(8)	(9)	(10)	(11)	(12)	(13)
Januari/ <i>January</i>	0,0	4,8	17,0	1002,8	1007,9	1012,0
Februari/ <i>February</i>	0,0	5,2	23,0	1003,9	1007,3	1010,2
Maret/ <i>March</i>	0,0	3,4	20,0	1003,0	1007,5	1011,1
April/ <i>April</i>	0,0	3,1	14,0	1004,2	1007,7	1011,1
Mei/ <i>May</i>	0,0	4,1	22,0	1004,5	1008,4	1012,3
Juni/ <i>June</i>	0,0	4,3	24,0	1005,4	1008,6	1012,2
Juli/ <i>July</i>	0,0	9,0	20,0	1006,4	1009,3	1012,5
Agustus/ <i>August</i>	0,0	7,4	24,0	1006,0	1009,3	1012,5
September/ <i>September</i>	0,0	4,0	20,0	1005,8	1009,4	1012,9
Oktober/ <i>October</i>	0,0	2,5	14,0	1004,0	1008,1	1012,6
November/ <i>November</i>	0,0	2,4	16,0	1004,2	1008,0	1011,9
Desember/ <i>December</i>	0,0	3,0	20,0	1001,7	1006,5	1012,0

Lanjutan Tabel/*Continued Table 1.2.10*

<b>Bulan Month</b>	<b>Jumlah Curah Hujan Number of Precipitation (mm)</b>	<b>Jumlah Hari Hujan (hari) Number of Rainy Days (day)</b>	<b>Penyinaran Matahari Duration of Sunshine (%)</b>
(1)	(14)	(15)	(16)
Januari/January	78,7	11	6.0
Februari/February	151,9	19	4.6
Maret/March	98,4	17	5.8
April/April	177,4	19	5.9
Mei/May	331,1	23	5.9
Juni/June	467,7	23	5.2
Juli/July	960,8	27	1.7
Agustus/August	760,8	28	2.1
September/September	645,3	22	4.5
Oktober/October	93,2	17	7.4
November/November	107,4	14	6.3
Desember/December	223,0	17	4.8

Sumber/*Source*: BMKG Stasiun Meteorologi Maritim Ambon/*BMKG Ambon Maritime Meteorological Station*

**Tabel 1.2.11** Tinggi Gelombang Maksimum di Perairan Maluku (meter), 2022  
**Table** *Maximum Wave Height in Maluku Waters (meters), 2022*

Kode/ Code	Wilayah Pelayanan/ Service Area	Januari/ January	Februari/ February	M a r e t / March	April/ April	Mei/ May	Juni/ June
(1)	(2)	(3)	(4)	(5)	(6)	(7)	(8)
T.01	Laut Seram Bagian Barat	2,0	3,5	2,5	2,0	2,0	2,0
T.02	Laut Seram Bagian Timur	2,0	3,5	2,5	1,5	2,0	2,0
T.03	Perairan Buru	2,0	3,5	2,0	1,5	2,0	2,5
T.04	Perairan Ambon - Lease	2,0	3,0	1,5	1,5	2,0	2,5
T.05	Perairan Selatan Seram	2,0	3,0	2,0	1,3	2,0	2,5
T.06	Laut Banda Utara Bagian Barat	3,0	4,0	2,5	1,3	2,5	3,5
T.07	Laut Banda Utara Bagian Timur	3,0	4,0	3,0	1,3	2,5	3,0
T.08	Laut Banda Selatan Bagian Barat	3,5	5,0	2,5	2,0	3,0	3,5
T.09	Laut Banda Selatan Bagian Timur	3,5	5,0	2,5	1,3	2,5	3,0
T.10	Perairan Sermata - Leti	3,0	5,0	2,0	1,5	3,0	4,0
T.11	Perairan Babar	3,0	5,0	2,0	1,3	3,0	4,0
T.12	Perairan Tanimbar	2,5	5,0	2,0	1,5	3,5	4,0
T.13	Laut Arafuru Bagian Barat	3,5	5,0	2,5	2,0	3,5	5,0
T.14	Perairan Kai	2,5	3,5	2,5	1,5	3,0	3,5
T.15	Perairan Aru	2,5	3,5	2,0	1,5	3,0	3,5
T.16	Laut Arafuru Bagian Tengah	3,5	3,5	2,0	2,0	3,5	4,0

Lanjutan Tabel/*Continued Table 1.2.11*

Kode/ Code	Wilayah Pelayanan/ Service Area	Jul/ July	Agustus/ August	September/ September	Oktober/ October	November/ November	Desember/ December
(1)	(2)	(9)	(10)	(11)	(12)	(13)	(14)
T.01	Laut Seram Bagian Barat	2,5	2,5	2,0	1,3	1,5	2,0
T.02	Laut Seram Bagian Timur	3,0	3,0	2,0	1,3	1,3	2,5
T.03	Perairan Buru	3,5	3,0	2,0	1,5	1,5	3,0
T.04	Perairan Ambon - Lease	3,5	3,0	2,0	1,3	1,5	3,0
T.05	Perairan Selatan Seram	3,5	3,0	2,0	1,3	1,5	3,0
T.06	Laut Banda Utara Bagian Barat	4,0	3,5	2,0	1,5	2,0	3,5
T.07	Laut Banda Utara Bagian Timur	3,5	3,5	2,5	1,5	2,0	3,5
T.08	Laut Banda Selatan Bagian Barat	3,5	3,5	2,0	2,0	2,5	5,0
T.09	Laut Banda Selatan Bagian Timur	3,5	3,5	2,0	2,0	2,5	4,0
T.10	Perairan Sermata - Leti	3,0	3,5	2,0	1,5	1,5	4,0
T.11	Perairan Babar	3,0	3,5	2,0	1,5	1,5	5,0
T.12	Perairan Tanimbar	3,5	4,0	2,5	2,0	2,0	4,0
T.13	Laut Arafuru Bagian Barat	3,5	4,0	2,5	2,0	2,0	5,0
T.14	Perairan Kai	3,5	3,5	2,5	2,0	2,0	3,5
T.15	Perairan Aru	3,5	3,5	2,5	2,0	2,5	3,5
T.16	Laut Arafuru Bagian Tengah	4,0	5,0	3,0	2,0	3,0	5,0

Sumber/*Source*: BMKG Stasiun Meteorologi Maritim Ambon/*BMKG Ambon Maritime Meteorological Station*

**Tabel 1.2.12** **Tinggi Gelombang Rata-Rata di Perairan Maluku (meter), 2022**  
**Average Height in Maluku Waters (meters), 2022**

Kode/ Code	Wilayah Pelayanan/ Service Area	Januari/ January	Februari/ February	M a r e t / March	April/ April	Mei/ May	Juni/ June
(1)	(2)	(3)	(4)	(5)	(6)	(7)	(8)
T.01	Laut Seram Bagian Barat	1,0	1,0	0,5	0,5	0,5	0,5
T.02	Laut Seram Bagian Timur	0,8	1,0	0,5	0,5	0,5	0,5
T.03	Perairan Buru	1,0	1,0	0,5	0,5	1,0	1,3
T.04	Perairan Ambon - Lease	1,0	1,0	0,5	0,5	1,0	1,3
T.05	Perairan Selatan Seram	1,0	1,0	0,5	0,5	1,0	1,3
T.06	Laut Banda Utara Bagian Barat	1,3	1,3	0,5	0,5	1,3	2,0
T.07	Laut Banda Utara Bagian Timur	1,3	1,3	0,5	0,5	1,0	1,5
T.08	Laut Banda Selatan Bagian Barat	1,5	1,5	0,5	0,5	1,3	2,0
T.09	Laut Banda Selatan Bagian Timur	1,5	1,5	0,5	0,5	1,0	1,5
T.10	Perairan Sermata - Leti	1,5	1,5	0,5	0,5	1,5	2,0
T.11	Perairan Babar	1,5	1,5	0,5	0,5	1,5	2,0
T.12	Perairan Tanimbar	1,5	1,3	0,5	0,5	1,5	2,5
T.13	Laut Arafuru Bagian Barat	1,5	2,0	0,5	0,5	2,0	2,5
T.14	Perairan Kai	1,3	1,0	0,8	0,5	1,3	2,0
T.15	Perairan Aru	1,3	1,0	0,8	0,5	1,3	2,0
T.16	Laut Arafuru Bagian Tengah	1,5	1,3	0,8	0,8	2,0	2,5

Lanjutan Tabel/*Continued Table* 1.2.12

Kode/ Code	Wilayah Pelayanan/ Service Area	Jul/ July	Agustus/ August	September/ September	Oktober/ October	November/ November	Desember/ December
(1)	(2)	(9)	(10)	(11)	(12)	(13)	(14)
T.01	Laut Seram Bagian Barat	1,5	1,0	0,5	0,5	0,5	0,5
T.02	Laut Seram Bagian Timur	1,5	1,3	0,5	0,5	0,5	0,5
T.03	Perairan Buru	2,0	1,5	0,8	0,5	0,5	0,8
T.04	Perairan Ambon - Lease	2,0	1,5	0,8	0,5	0,5	0,8
T.05	Perairan Selatan Seram	2,0	1,5	0,8	0,5	0,5	0,8
T.06	Laut Banda Utara Bagian Barat	2,5	2,0	1,0	0,5	0,5	1,0
T.07	Laut Banda Utara Bagian Timur	2,0	2,0	1,0	0,5	0,5	1,3
T.08	Laut Banda Selatan Bagian Barat	2,5	2,0	1,0	0,5	0,5	1,0
T.09	Laut Banda Selatan Bagian Timur	2,0	2,0	1,0	0,5	0,5	1,3
T.10	Perairan Sermata - Leti	2,0	2,0	1,0	0,8	0,8	1,0
T.11	Perairan Babar	2,0	2,0	1,0	0,8	0,8	1,0
T.12	Perairan Tanimbar	2,0	2,0	1,3	0,8	0,8	1,0
T.13	Laut Arafuru Bagian Barat	2,5	2,5	1,3	0,8	0,8	1,0
T.14	Perairan Kai	2,5	2,0	1,3	0,8	0,8	1,0
T.15	Perairan Aru	2,0	2,0	1,3	0,8	0,8	1,0
T.16	Laut Arafuru Bagian Tengah	2,5	2,5	1,5	1,0	0,8	1,0

Sumber/*Source*: Badan Meteorologi, Klimatologi, dan Geofisika/*Meteorology, Climatology, and Geophysics Agency*

**Tabel**  
**Table** 1.2.13

**Arah dan Kecepatan Angin di Wilayah Perairan Maluku  
(meter), 2022**

**Wind Direction and Speed in Maluku Waters (meters), 2022**

Kode/ Code	Wilayah Pelayanan/ Service Area	Januari/January		Februari/February	
		Arah/ Direction	Kecepatan Speed (knot)	Arah/ Direction	Kecepatan Speed (knot)
(1)	(2)	(3)	(4)	(5)	(6)
T.01	Laut Seram Bagian Barat	BL - U	10	BL - U	10
T.02	Laut Seram Bagian Timur	BL - U	10	BL - U	10
T.03	Perairan Buru	BL - U	10	BL - U	8
T.04	Perairan Ambon - Lease	BL - U	15	BL - U	10
T.05	Perairan Selatan Seram	B - BL	10	B - BL	8
T.06	Laut Banda Utara Bagian Barat	B - BL	15	B - BL	10
T.07	Laut Banda Utara Bagian Timur	B - BL	15	B - BL	10
T.08	Laut Banda Selatan Bagian Barat	B - BL	15	B - BL	10
T.09	Laut Banda Selatan Bagian Timur	B - BL	15	B - BL	10
T.10	Perairan Sermata - Leti	B - BL	15	B - BL	10
T.11	Perairan Babar	B - BL	15	B - BL	10
T.12	Perairan Tanimbar	B - BL	15	B - BL	10
T.13	Laut Arafuru Bagian Barat	B - BL	15	B - BL	8
T.14	Perairan Kai	B - BL	15	B - BL	8
T.15	Perairan Aru	B - BL	15	B - BL	8
T.16	Laut Arafuru Bagian Tengah	B - BL	15	B - BL	8



Lanjutan Tabel/*Continued Table 1.2.13*

Kode/ Code	Wilayah Pelayanan/ Service Area	Maret/March		April/April	
		Arah/ Direction	Kecepatan Speed (knot)	Arah/ Direction	Kecepatan Speed (knot)
(1)	(2)	(7)	(8)	(9)	(10)
T.01	Laut Seram Bagian Barat	BL - U	6	S - BD	6
T.02	Laut Seram Bagian Timur	B - BL	6	TG - S	6
T.03	Perairan Buru	BL - U	4	TG - S	6
T.04	Perairan Ambon - Lease	B - BL	6	TG - S	4
T.05	Perairan Selatan Seram	B - BL	6	TG - S	4
T.06	Laut Banda Utara Bagian Barat	B - BL	6	TG - S	8
T.07	Laut Banda Utara Bagian Timur	B - BL	6	TG - S	6
T.08	Laut Banda Selatan Bagian Barat	B - BL	6	TG - S	8
T.09	Laut Banda Selatan Bagian Timur	B - BL	6	TG - S	8
T.10	Perairan Sermata - Leti	B - BL	4	TG - S	8
T.11	Perairan Babar	B - BL	4	TG - S	8
T.12	Perairan Tanimbar	B - BL	6	TG - S	6
T.13	Laut Arafuru Bagian Barat	BD - B	4	TG - S	6
T.14	Perairan Kai	B - BL	8	TG - S	6
T.15	Perairan Aru	B - BL	8	TG - S	6
T.16	Laut Arafuru Bagian Tengah	B - BL	8	TG - S	6

Lanjutan Tabel/*Continued Table* 1.2.13

Kode/ Code	Wilayah Pelayanan/ Service Area	Mei/May		Juni/June	
		Arah/ Direction	Kecepatan Speed (knot)	Arah/ Direction	Kecepatan Speed (knot)
(1)	(2)	(11)	(12)	(13)	(14)
T.01	Laut Seram Bagian Barat	TG - S	6	T - TG	8
T.02	Laut Seram Bagian Timur	TG - S	6	T - TG	8
T.03	Perairan Buru	T - TG	8	T - TG	10
T.04	Perairan Ambon - Lease	T - TG	6	T - TG	8
T.05	Perairan Selatan Seram	T - TG	6	T - TG	8
T.06	Laut Banda Utara Bagian Barat	T - TG	15	T - TG	15
T.07	Laut Banda Utara Bagian Timur	T - TG	15	T - TG	15
T.08	Laut Banda Selatan Bagian Barat	T - TG	15	T - TG	20
T.09	Laut Banda Selatan Bagian Timur	T - TG	15	T - TG	15
T.10	Perairan Sermata - Leti	T - TG	15	T - TG	15
T.11	Perairan Babar	T - TG	15	T - TG	15
T.12	Perairan Tanimbar	T - TG	15	T - TG	20
T.13	Laut Arafuru Bagian Barat	T - TG	15	T - TG	20
T.14	Perairan Kai	T - TG	10	T - TG	15
T.15	Perairan Aru	T - TG	15	T - TG	15
T.16	Laut Arafuru Bagian Tengah	T - TG	15	T - TG	20

Lanjutan Tabel/*Continued Table 1.2.13*

Kode/ Code	Wilayah Pelayanan/ Service Area	Juli/July		Agustus/August	
		Arah/ Direction	Kecepatan Speed (knot)	Arah/ Direction	Kecepatan Speed (knot)
(1)	(2)	(15)	(16)	(17)	(18)
T.01	Laut Seram Bagian Barat	TG - S	15	TG - S	15
T.02	Laut Seram Bagian Timur	TG - S	15	TG - S	15
T.03	Perairan Buru	T - TG	15	T - TG	15
T.04	Perairan Ambon - Lease	T - TG	15	T - TG	15
T.05	Perairan Selatan Seram	T - TG	15	T - TG	15
T.06	Laut Banda Utara Bagian Barat	T - TG	20	T - TG	20
T.07	Laut Banda Utara Bagian Timur	T - TG	15	T - TG	15
T.08	Laut Banda Selatan Bagian Barat	T - TG	20	T - TG	20
T.09	Laut Banda Selatan Bagian Timur	T - TG	20	T - TG	15
T.10	Perairan Sermata - Leti	T - TG	15	T - TG	15
T.11	Perairan Babar	T - TG	20	T - TG	15
T.12	Perairan Tanimbar	T - TG	20	T - TG	20
T.13	Laut Arafuru Bagian Barat	T - TG	20	T - TG	20
T.14	Perairan Kai	T - TG	20	T - TG	20
T.15	Perairan Aru	TG - S	20	T - TG	15
T.16	Laut Arafuru Bagian Tengah	TG - S	20	T - TG	20

Lanjutan Tabel/*Continued Table* 1.2.13

Kode/ Code	Wilayah Pelayanan/ Service Area	September/September		Oktober/October	
		Arah/ Direction	Kecepatan Speed (knot)	Arah/ Direction	Kecepatan Speed (knot)
(1)	(2)	(19)	(20)	(21)	(22)
T.01	Laut Seram Bagian Barat	TG - S	8	TG - S	4
T.02	Laut Seram Bagian Timur	TG - S	8	TG - S	4
T.03	Perairan Buru	T - TG	10	T - TG	6
T.04	Perairan Ambon - Lease	T - TG	8	TG - S	4
T.05	Perairan Selatan Seram	T - TG	8	T - TG	4
T.06	Laut Banda Utara Bagian Barat	T - TG	10	T - TG	6
T.07	Laut Banda Utara Bagian Timur	T - TG	8	T - TG	6
T.08	Laut Banda Selatan Bagian Barat	T - TG	10	T - TG	8
T.09	Laut Banda Selatan Bagian Timur	T - TG	8	T - TG	8
T.10	Perairan Sermata - Leti	T - TG	10	T - TG	8
T.11	Perairan Babar	T - TG	10	T - TG	6
T.12	Perairan Tanimbar	T - TG	10	T - TG	8
T.13	Laut Arafuru Bagian Barat	T - TG	10	T - TG	6
T.14	Perairan Kai	T - TG	10	T - TG	8
T.15	Perairan Aru	T - TG	10	T - TG	8
T.16	Laut Arafuru Bagian Tengah	T - TG	10	T - TG	8

Lanjutan Tabel/*Continued Table 1.2.13*

Kode/ Code	Wilayah Pelayanan/ Service Area	November/November		Desember/December	
		Arah/ Direction	Kecepatan Speed (knot)	Arah/ Direction	Kecepatan Speed (knot)
(1)	(2)	(23)	(24)	(25)	(26)
T.01	Laut Seram Bagian Barat	BD - B	4	BD - B	6
T.02	Laut Seram Bagian Timur	BD - B	2	BD - B	6
T.03	Perairan Buru	T - TG	4	BD - B	8
T.04	Perairan Ambon - Lease	TG - S	2	BD - B	6
T.05	Perairan Selatan Seram	TG - S	2	BD - B	6
T.06	Laut Banda Utara Bagian Barat	T - TG	2	BD - B	8
T.07	Laut Banda Utara Bagian Timur	T - TG	2	BD - B	8
T.08	Laut Banda Selatan Bagian Barat	T - TG	4	BD - B	8
T.09	Laut Banda Selatan Bagian Timur	T - TG	4	BD - B	6
T.10	Perairan Sermata - Leti	T - TG	4	BD - B	6
T.11	Perairan Babar	T - TG	4	BD - B	6
T.12	Perairan Tanimbar	T - TG	4	B - BL	6
T.13	Laut Arafuru Bagian Barat	T - TG	4	B - BL	8
T.14	Perairan Kai	T - TG	2	B - BL	8
T.15	Perairan Aru	T - TG	4	B - BL	6
T.16	Laut Arafuru Bagian Tengah	T - TG	4	B - BL	8

Sumber/*Source*: Badan Meteorologi, Klimatologi, dan Geofisika/*Meteorology, Climatology, and Geophysics Agency*

**Tabel**  
**Table** 1.2.14

**Jumlah Kejadian Gempa Bumi per Bulan yang Dirasakan dan Tidak Dirasakan di Provinsi Maluku, 2022**  
**Number of Earthquake Events by Month perceived and not felt in Maluku Province, 2022**

Bulan Month	Gempabumi Dirasakan Earthquake Felt	Gempabumi Tidak Dirasakan Earthquake not Felt	Jumlah Total
(1)	(2)	(3)	(4)
Januari/January	5	275	280
Februari/February	3	146	149
Maret/March	8	296	304
April/April	5	252	257
Mei/May	4	205	209
Juni/June	8	222	230
Juli/July	4	152	156
Agustus/August	7	158	165
September/September	2	131	133
Oktober/October	5	179	184
November/November	7	172	179
Desember/December	6	148	154
<b>Jumlah/Total</b>	<b>64</b>	<b>2 336</b>	<b>2 400</b>

Sumber/Source: BMKG Stasiun Geofisika Ambon/BMKG Geophysical Station of Ambon

**Tabel** 1.2.15 **Jumlah Gempa Bumi Berdasarkan Magnitudo di Provinsi Maluku, 2022**  
**Table** 1.2.15 **Number of Earthquake by Magnitude in Maluku Province, 2022**

Bulan Month	Magnitudo/Magnitude							Jumlah Total
	<3,0	3,0-3,9	4,0-4,9	5,0-5,9	6,0-6,9	7,0-7,9	>8,0	
(1)	(2)	(3)	(4)	(5)	(6)	(7)	(8)	(9)
Januari/January	160	65	52	3	-	-	-	280
Februari/February	82	39	25	2	1	-	-	149
Maret/March	173	84	45	2	-	-	-	304
April/April	152	58	47	-	-	-	-	257
Mei/May	147	32	27	2	1	-	-	209
Juni/June	123	65	39	3	-	-	-	230
Juli/July	92	36	27	1	-	-	-	156
Agustus/August	67	52	43	3	-	-	-	165
September/September	57	30	42	4	-	-	-	133
Oktober/October	75	63	41	5	-	-	-	184
November/November	80	58	35	6	-	-	-	179
Desember/December	67	47	34	6	-	-	-	154
<b>Jumlah/Total</b>	<b>1 275</b>	<b>629</b>	<b>457</b>	<b>37</b>	<b>2</b>	<b>-</b>	<b>-</b>	<b>2 400</b>

Sumber/Source: BMKG Stasiun Geofisika Ambon/BMKG Geophysical Station of Ambon

**Tabel**  
**Table** 1.2.16**Jumlah Gempa Bumi Berdasarkan Kedalaman Hiposenter di Provinsi Maluku, 2022**  
**Number of Earthquakes Based on the Depth of Hippocentrum in Maluku Province, 2022**

Bulan Month	Gempabumi Dangkal Shallow Earthquake ( $h < 60$ km)	Gempabumi Menengah/Medium Earthquake ( $60 \leq h \leq 300$ km)	Gempabumi Dalam Earthquake Inside ( $h > 300$ km)	Jumlah Total
(1)	(2)	(3)	(4)	(5)
Januari/January	232	38	10	280
Februari/February	121	24	4	149
Maret/March	248	51	5	304
April/April	197	49	11	257
Mei/May	177	27	5	209
Juni/June	185	41	4	230
Juli/July	125	27	4	156
Agustus/August	120	34	11	165
September/September	92	38	3	133
Oktober/October	124	56	4	184
November/November	126	48	5	179
Desember/December	118	31	5	154
<b>Jumlah/Total</b>	<b>1 865</b>	<b>464</b>	<b>71</b>	<b>2 400</b>

Sumber/Source: BMKG Stasiun Geofisika Ambon/BMKG Geophysical Station of Ambon







### Dewan Perwakilan Rakyat Daerah/Regional House of Representative

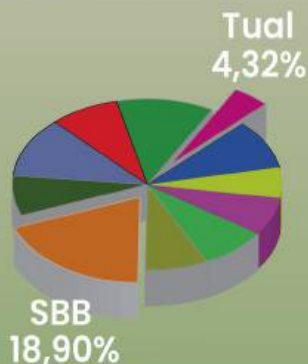

Kabupaten Seram Bagian barat merupakan Kabupaten dengan jumlah Aparatur Sipil Negara terbanyak di Provinsi Maluku yaitu 8.042 pegawai atau sekitar 18,90 %. Sedangkan jumlah Aparatur Sipil Negara paling sedikit terdapat di Kota Tual yakni sekitar 4,32 % dari 42.535 pegawai di Provinsi Maluku.

*Seram Bagian Barat Regency is the Regency with the largest number of State Civil Apparatuses in Maluku Province, namely 8,042 apparatuses or around 18.90%. Meanwhile, the least number of state civil servants is in Tual City, which is around 4.32% of the 42,535 apparatuses in Maluku Province.*

### Dewan Perwakilan Rakyat Daerah/Regional House of Representative



78%

Anggota Dewan Perwakilan Rakyat Daerah Provinsi Maluku didominasi jenis kelamin laki-laki.

*Member of the Regional People's Representative Council of Maluku Province dominated by the male.*

3 Partai Politik dengan anggota Dewan Perwakilan Rakyat Daerah (DPRD) terbanyak di Provinsi Maluku.

*3 Political parties with the most members of the Regional People's Representative Council (DPRD) in Maluku Province.*





**PENJELASAN TEKNIS**

1. Untuk mendukung kegiatan statistik, BPS menetapkan kode dan nama wilayah kerja statistik. Penetapan dituangkan dalam Peraturan Kepala Badan Pusat Statistik Nomor 3 Tahun 2019 Tanggal 6 Mei 2019 tentang Perubahan Atas Peraturan Kepala Badan Pusat Statistik Nomor 90 Tahun 2018 tentang Kode dan Nama Wilayah Kerja Statistik Tahun 2018. Sampai dengan Desember 2018, wilayah kerja statistik meliputi 34 provinsi, 416 kabupaten, 98 kota, 7.240 kecamatan, dan 83.706 desa (termasuk kelurahan dan Unit Permukiman Transmigrasi/UPT).
2. Menurut data yang bersumber dari Biro Pemerintahan, Provinsi Maluku terdiri dari 9 (sembilan) Kabupaten dan 2 (dua) Kota dengan jumlah 118 Kecamatan dan jumlah Desa/Kelurahan sebanyak 1.248 yang terdiri atas 1.213 Desa dan 35 Kelurahan.
3. Kabupaten dengan Jumlah Desa/ Kelurahan terbanyak berturut-turut adalah Kabupaten Seram Bagian Timur sebanyak 198 Desa/ Kelurahan dari 15 Kecamatan, Kabupaten Maluku Tengah 192 Desa/Kelurahan terdiri dari 186 Desa dan 6 Kelurahan dari 18 Kecamatan, Kabupaten Maluku Tenggara 193 Desa/Kelurahan

**TECHNICAL NOTES**

1. *In collecting statistical data, BPS-Statistics Indonesia has set codes and names of all regional level where the data collection is undertaken. It was stipulated in Chief Statistician Regulation Number 3 of 2019, May 6 2019, as a revision of Chief Statistician Regulation Number 90 of 2018 on Code and Name of Regional Level of Data Collection. Up to December 2018, the regions of statistical data collection has comprised 34 provinces, 416 regencies, 98 cities, 7,240 sub districts, and 83,706 villages (include Transmigration Settlement Unit).*
2. *Based on Government Bureau of Maluku Province Secretariat's Data, Maluku Province consists of 9 (nine) regencies and 2 (two) municipalities with 118 district and 1,248 village/subdistrict that consists of 1,213 villages and 35 urban villages/subdistrict.*
3. *Regency from the most number of village/sub consecutively Seram Bagian Timur Regency has 198 village/Sub of 15 district, Maluku Tengah Regency has 192 village/ Sub consists of 186 villages and 6 subdistrict of 18 Districts, Maluku Tenggara Regency has 193 village/ Sub consisting of 192 The village and 1 subdistrict of the 11 districts,*

yang terdiri dari 192 Desa dan 1 Kelurahan dari 11 Kecamatan, Kabupaten Kepulauan Aru 119 Desa/Kelurahan terdiri dari 117 Desa dan 2 Kelurahan dari 10 Kecamatan, Kabupaten Maluku Barat Daya 117 Desa dan 1 Kelurahan dari 17 Kecamatan, Kabupaten Seram Bagian Barat 92 Desa/ Kelurahan dari 11 Kecamatan, Kabupaten Kepulauan Tanimbar 89 Desa/ Kelurahan terdiri dari 80 Desa dan 2 Kelurahan dari 10 Kecamatan, Kabupaten Buru 82 Desa/ Kelurahan dari 10 Kecamatan. Kabupaten Buru Selatan memiliki 81 Desa dan 6 Kecamatan.

4. Kota Ambon 50 Desa/Kelurahan terdiri dari 30 Desa, 20 Kelurahan dan 5 Kecamatan serta Kota Tual 30 Desa/ Kelurahan terdiri dari 27 Desa dan 3 Kelurahan dan 5 Kecamatan (Tabel 2.1.1).

*Kepulauan Aru Regency has 119 village/sub consists of 117 villages and 2 subdistrict from 10 Districts, Maluku Barat Daya Regency has 117 villages and 1 subdistric of 17 district, Seram Bagian Barat Regency has 92 village/sub of 11 districts, Kepulauan Tanimbar Regency has 89 Villages/sub consist of 88 Villages and 1 subdistrict from 10 Districts, Buru Regency has 82 Villages there are 10 districts. Buru Selatan Regency has 81 Villages and 6 districts.*

4. *Ambon Municipality has 50 villages consist of 30 villages and 20 subdistrict from 5 districts, and Tual City has 30 villages/subdistrict that consist of 27 villages and 3 urban village from 5 District*

## 2.1 WILAYAH ADMINISTRATIF ADMINISTRATIVE AREA

**Tabel** 2.1.1 **Jumlah Kecamatan Menurut Kabupaten/Kota di Provinsi Maluku, 2018-2022**  
*Number of Sub Districts and Villages by Regency/ Municipality in Maluku Province, 2018-2022*

Kabupaten/Kota Regency/Municipality	2018	2019	2020	2021	2022
(1)	(2)	(3)	(4)	(5)	(6)
Kepulauan Tanimbar	10	10	10	10	10
Maluku Tenggara	11	11	11	11	11
Maluku Tengah	18	18	18	18	18
Buru	10	10	10	10	10
Kepulauan Aru	10	10	10	10	10
Seram Bagian Barat	11	11	11	11	11
Seram Bagian Timur	15	15	15	15	15
Maluku Barat Daya	17	17	17	17	17
Buru Selatan	6	6	6	6	6
Ambon	5	5	5	5	5
Tual	5	5	5	5	5
<b>Maluku</b>	<b>118</b>	<b>118</b>	<b>118</b>	<b>118</b>	<b>118</b>

Sumber/Source: Peraturan Kepala Badan Pusat Statistik Nomor 1 Tahun 2020 Tanggal 5 Februari 2020 tentang Perubahan Atas Peraturan Kepala Badan Pusat Statistik Nomor 3 Tahun 2019 tentang Kode dan Nama Wilayah Kerja Statistik Tahun 2019/Chief Statistician Regulation Number 1/2020, February 5 2020, as a revision of Chief Statistician Regulation Number 3 of 2019 on Code and Name of Regional Level of Data Collection.

**Tabel**  
**Table 2.1.2****Jumlah Desa<sup>1</sup>/Kelurahan Menurut Kabupaten/Kota di  
Provinsi Maluku, 2018-2022**  
**Number of Villages<sup>1</sup>/Kelurahan by Regency/Municipality in  
Maluku Province, 2018-2022**

<b>Kabupaten/Kota Regency/Municipality</b>	<b>2018</b>	<b>2019</b>	<b>2020</b>	<b>2021</b>	<b>2022</b>
<b>(1)</b>	<b>(2)</b>	<b>(3)</b>	<b>(4)</b>	<b>(5)</b>	<b>(6)</b>
Kepulauan Tanimbar	81	81	89	89	89
Maluku Tenggara	193	193	193	193	193
Maluku Tengah	196	196	196	196	196
Buru	82	82	82	82	82
Kepulauan Aru	119	119	119	119	119
Seram Bagian Barat	92	92	92	92	92
Seram Bagian Timur	198	198	198	198	198
Maluku Barat Daya	118	118	118	118	118
Buru Selatan	81	81	81	81	81
Ambon	50	50	50	50	50
Tual	30	30	30	30	30
<b>Maluku</b>	<b>1 240</b>	<b>1 240</b>	<b>1 248</b>	<b>1 248</b>	<b>1 248</b>

Catatan/Note: <sup>1</sup>Termasuk Unit Permukiman Transmigrasi (UPT)/Include Transmigration Settlement Unit  
 Sumber/Source: Peraturan Kepala Badan Pusat Statistik Nomor 1 Tahun 2020 Tanggal 5 Februari 2020 tentang Perubahan Atas Peraturan Kepala Badan Pusat Statistik Nomor 3 Tahun 2019 tentang Kode dan Nama Wilayah Kerja Statistik Tahun 2019/Chief Statistician Regulation Number 1/2020, February 5 2020, as a revision of Chief Statistician Regulation Number 3 of 2019 on Code and Name of Regional Level of Data Collection.

## 2.2 DEWAN PERWAKILAN RAKYAT DAERAH REGIONAL HOUSE OF REPRESENTATIVES

**Tabel** 2.2.1 **Jumlah Anggota Dewan Perwakilan Rakyat Daerah Provinsi Maluku Menurut Partai Politik dan Jenis Kelamin, 2022**  
*Number of Regional House of Representatives's Members by Political Parties and Sex in Maluku Province, 2022*

Partai Politik <i>Political Party</i>	Laki-laki <i>Male</i>	Perempuan <i>Female</i>	Jumlah <i>Total</i>
(1)	(2)	(3)	(4)
PDI-P	6	1	7
GOLKAR	5	1	6
GERINDRA	5	1	6
PKS	3	2	5
HANURA	4	1	5
DEMOKRAT	3	1	4
NASDEM	2	1	3
PKB	3	-	3
PPP	2	-	2
PERINDO	1	1	2
BERKARYA	-	1	1
PAN	1	-	1
<b>Jumlah/Total</b>	<b>35</b>	<b>10</b>	<b>45</b>

Sumber/Source: Sekretariat Dewan Perwakilan Rakyat Daerah (DPRD) Provinsi Maluku  
*Provincial Legislative Council (DPRD) of Maluku Province*



**Tabel**  
**Table** 2.2.2

**Jumlah Anggota Dewan Perwakilan Rakyat Daerah  
Menurut Kabupaten/Kota dan Jenis Kelamin di Provinsi  
Maluku dan Jenis Kelamin, 2022**  
*Number of Regional House of Representatives's Members by  
Regency/Municipality and Sex in Maluku Province, 2022*

<b>Kabupaten/Kota Regency/Municipality</b>	<b>Laki-laki Male</b>	<b>Perempuan Female</b>	<b>Jumlah Total</b>
(1)	(2)	(3)	(4)
Kepulauan Tanimbar	18	6	24
Maluku Tenggara	21	4	25
Maluku Tengah	37	3	40
Buru	23	2	25
Kepulauan Aru	23	2	25
Seram Bagian Barat	29	1	30
Seram Bagian Timur	24	1	25
Maluku Barat Daya	19	1	20
Buru Selatan	18	2	20
Ambon	29	6	35
Tual	18	2	20
<b>Maluku</b>	<b>35</b>	<b>10</b>	<b>45</b>

Sumber/Source: *Kompilasi Data dari Sekretariat DPRD Kabupaten/Kota se-Provinsi Maluku/ Data Compilation from the Secretariat of Regency/Municipality DPRD in Maluku Province*

**Tabel**  
**Table** 2.2.3

**Jumlah Anggota DPRD Provinsi Maluku Menurut  
Kelompok Umur dan Jenis Kelamin, 2022**  
*Number of the Province Parliament Membership by Age  
Group and Sex in Maluku Province, 2022*

Provinsi Province	Kelompok Umur/Age Group								Jumlah/ Total		Jumlah/ Total
	21-35		36-49		50-59		60+		L	P	
	L	P	L	P	L	P	L	P			
(1)	(2)	(3)	(4)	(5)	(6)	(7)	(8)	(9)	(10)	(11)	(12)
Maluku	2	2	15	1	13	4	5	3	35	10	45

Sumber/Source: Sekretariat Dewan Perwakilan Rakyat Daerah (DPRD) Provinsi Maluku  
Provincial Legislative Council (DPRD) of Maluku Province

**Tabel**  
**Table** 2.2.4

**Jumlah Anggota DPRD Provinsi Maluku Menurut Tingkat Pendidikan dan Jenis Kelamin, 2022**  
**Number of the Province Parliament Member Ship by Educational Attainment and Sex in Maluku Province, 2022**

Provinsi Province	Pendidikan Terakhir/Educational Attainment								Jumlah/ Total		Jumlah/ Total
	SLTA		D1-D3		S1		S2-S3		L	P	
	L	P	L	P	L	P	L	P			
(1)	(2)	(3)	(4)	(5)	(6)	(7)	(8)	(9)	(10)	(11)	(12)
Maluku	6	2	-	-	18	4	11	3	35	9	45

Sumber/Source: Sekretariat Dewan Perwakilan Rakyat Daerah (DPRD) Provinsi Maluku  
Provincial Legislative Council (DPRD) of Maluku Province

## 2.3 SUMBER DAYA MANUSIA HUMAN RESOURCES

**Tabel** 2.3.1 **Jumlah Pegawai Negeri Sipil Menurut Kabupaten/Kota dan Jenis Kelamin di Provinsi Maluku, Desember 2021 - Desember 2022**  
*Number of Civil Servants by Regency/City and Sex in Maluku Province, December 2021- December 2022*

Kabupaten/Kota <i>Regency/Municipality</i>	2021		Jumlah <i>Total</i>
	Laki-laki <i>Male</i>	Perempuan <i>Female</i>	
(1)	(2)	(3)	(4)
Kepulauan Tanimbar	1 803	2 156	3 959
Maluku Tenggara	1 223	1 295	2 518
Maluku Tengah	1 327	1 764	3 091
Buru	1 416	1 901	3 317
Kepulauan Aru	1 547	1 716	3 263
Seram Bagian Barat	2 822	5 220	8 042
Seram Bagian Timur	1 302	1 894	3 196
Maluku Barat Daya	2 066	2 749	4 815
Buru Selatan	1 619	1 948	3 567
Ambon	1 391	3 538	4 929
Tual	758	1 080	1 838
<b>Maluku</b>	<b>17 274</b>	<b>25 261</b>	<b>42 535</b>

Lanjutan Tabel/*Continued Table 2.3.1*

Kabupaten/Kota <i>Regency/Municipality</i>	2022		Jumlah <i>Total</i>
	Laki-laki <i>Male</i>	Perempuan <i>Female</i>	
(1)	(5)	(6)	(7)
Kepulauan Tanimbar	1 347	1 851	3 198
Maluku Tenggara	1 271	2 006	3 277
Maluku Tengah	2 638	5 198	7 836
Buru	1 735	2 200	3 935
Kepulauan Aru	1 315	1 828	3 143
Seram Bagian Barat	2 043	2 898	4 941
Seram Bagian Timur	1 518	1 999	3 517
Maluku Barat Daya	1 443	1 686	3 129
Buru Selatan	1 141	1 302	2 443
Ambon	1 324	3 429	4 753
Tual	739	1 090	1 829
<b>Maluku</b>	<b>16 514</b>	<b>25 487</b>	<b>42 001</b>

Sumber/*Source*: Badan Kepegawaian Daerah Provinsi Maluku/*Regional Civil Service Agency of Maluku Province*

**Tabel**  
**Table** 2.3.2

**Jumlah Pegawai Negeri Sipil Menurut Jabatan dan Jenis Kelamin di Provinsi Maluku, Desember 2021 - Desember 2022**  
**Number of Civil Servants by Occupation and Sex in Maluku Province, December 2021 and December 2022**

Jabatan Occupation	2021		Jumlah Total
	Laki-laki Male	Perempuan Female	
(1)	(2)	(3)	(4)
Jabatan Pimpinan Tinggi Utama <i>Senior Executives</i>	-	-	-
Jabatan Pimpinan Tinggi Madya <i>Middle Executives</i>	-	-	-
Jabatan Pimpinan Tinggi Pratama <i>Junior Executives</i>	34	9	43
Administrator/Administrator	154	100	254
Pengawas/Supervisor	169	133	302
Jabatan Fungsional Dosen <i>Certain Functional Position for Lecturer</i>	-	-	-
Jabatan Fungsional Guru <i>Certain Functional Position for Teacher</i>	1 544	2 856	4 400
Jabatan Fungsional Medis <i>Certain Functional Position for Medical Field</i>	127	600	727
Jabatan Fungsional Teknis <i>Certain Functional Position for Technical Field</i>	275	265	540
Jabatan Fungsional Umum/Pelaksana <i>General Functional Position</i>	1 754	1 821	3 575
<b>Jumlah/Total</b>	<b>4 057</b>	<b>5 784</b>	<b>9 841</b>

Lanjutan Tabel/*Continued Table 2.3.2*

Jabatan <i>Occupation</i>	2022		Jumlah <i>Total</i>
	Laki-laki <i>Male</i>	Perempuan <i>Female</i>	
(1)	(5)	(6)	(7)
Jabatan Pimpinan Tinggi Utama <i>Senior Executives</i>	-	-	-
Jabatan Pimpinan Tinggi Madya <i>Middle Executives</i>	1	-	1
Jabatan Pimpinan Tinggi Pratama <i>Junior Executives</i>	32	7	39
Administrator/ <i>Administrator</i>	152	92	244
Pengawas/ <i>Supervisor</i>	163	137	300
Jabatan Fungsional Dosen <i>Certain Functional Position for Lecturer</i>	-	-	-
Jabatan Fungsional Guru <i>Certain Functional Position for Teacher</i>	1 650	3 038	4 688
Jabatan Fungsional Medis <i>Certain Functional Position for Medical Field</i>	131	658	789
Jabatan Fungsional Teknis <i>Certain Functional Position for Technical Field</i>	269	320	589
Jabatan Fungsional Umum/Pelaksana <i>General Functional Position</i>	1 508	1 455	2 963
<b>Jumlah/Total</b>	<b>3 906</b>	<b>5 707</b>	<b>9 653</b>

Sumber/*Source*: Badan Kepegawaian Daerah Provinsi Maluku/*Regional Civil Service Agency of Maluku Province*

**Tabel**  
**Table** 2.3.3

**Jumlah Pegawai Negeri Sipil Menurut Tingkat Pendidikan dan Jenis Kelamin di Provinsi Maluku, Desember 2021 - Desember 2022**  
**Number of Civil Servants by Educational Level and Sex in Maluku Province, December 2021 and December 2022**

Tingkat Pendidikan <i>Educational Level</i>	2021		Jumlah <i>Total</i>
	Laki-laki <i>Male</i>	Perempuan <i>Female</i>	
(1)	(2)	(3)	(4)
Sekolah Dasar (SD) <i>Primary School</i>	18	8	26
Sekolah Menengah Pertama (SMP) <i>Junior High School</i>	30	11	41
Sekolah Menengah Atas (SMA) <i>Senior High School</i>	800	619	1 419
Diploma I/Akta I <i>Diploma I/Akta I</i>	7	16	23
Diploma II/Akta II <i>Diploma II/Akta II</i>	17	20	37
Diploma III/Akta III <i>Diploma III/Akta III</i>	152	445	597
Diploma IV/Akta IV <i>Diploma IV/Akta IV</i>	49	49	98
S1/Sarjana <i>Under Graduate/Bachelor</i>	2 560	4 150	6 710
S2/Pasca Sarjana <i>Graduate</i>	418	465	883
S3/Doktor/Ph.D <i>Post Graduate</i>	6	1	7
<b>Jumlah/Total</b>	<b>4 057</b>	<b>5 784</b>	<b>9 841</b>



Lanjutan Tabel/Continued Table 2.3.3

Tingkat Pendidikan <i>Educational Level</i>	2022		Jumlah <i>Total</i>
	Laki-laki <i>Male</i>	Perempuan <i>Female</i>	
(1)	(5)	(6)	(7)
Sekolah Dasar (SD) <i>Primary School</i>	17	8	25
Sekolah Menengah Pertama (SMP) <i>Junior High School</i>	23	11	34
Sekolah Menengah Atas (SMA) <i>Senior High School</i>	730	536	1 266
Diploma I/Akta I <i>Diploma I/Akta I</i>	7	14	21
Diploma II/Akta II <i>Diploma II/Akta II</i>	16	14	30
Diploma III/Akta III <i>Diploma III/Akta III</i>	146	468	614
Diploma IV/Akta IV <i>Diploma IV/Akta IV</i>	47	56	103
S1/Sarjana <i>Under Graduate/Bachelor</i>	2 467	4 124	6 591
S2/Pasca Sarjana <i>Graduate</i>	445	475	920
S3/Doktor/Ph.D <i>Post Graduate</i>	8	1	9
<b>Jumlah/Total</b>	<b>3 906</b>	<b>5 707</b>	<b>9 613</b>

Sumber/Source: Badan Kepegawaian Daerah Provinsi Maluku/Regional Civil Service Agency of Maluku Province

**Tabel**  
**Table** 2.3.4

**Jumlah Pegawai Negeri Sipil Menurut Tingkat  
Kepangkatan dan Jenis Kelamin di Provinsi Maluku,  
Desember 2021 - Desember 2022**  
*Number of Civil Servants by Hierarchy and Sex in Maluku  
Province, December 2021 and December 2022*

Pangkat/Golongan/Ruang <i>Hierarchy</i>	2021		Jumlah <i>Total</i>
	Laki-laki <i>Male</i>	Perempuan <i>Female</i>	
(1)	(2)	(3)	(4)
<b>Golongan I/Range I</b>	<b>31</b>	<b>16</b>	<b>47</b>
1. I/A (Juru Muda/ <i>Junior Clerk</i> )	1	-	1
2. I/B (Juru Muda Tk. I/ <i>First Class Junior Clerk</i> )	4	-	4
3. I/C (Juru/ <i>Clerk</i> )	7	3	10
4. I/D (Juru Tingkat I/ <i>First Class Clerk</i> )	19	13	32
<b>Golongan II/Range II</b>	<b>624</b>	<b>471</b>	<b>1 095</b>
5. II/A (Pengatur Muda/ <i>Junior Supervisor</i> )	59	28	87
6. II/B (Pengatur Muda Tk. I/ <i>First Class Junior Supervisor</i> )	135	99	234
7. II/C (Pengatur/ <i>Supervisor</i> )	165	128	293
8. II/D (Pengatur Tk. I/ <i>First Class Supervisor</i> )	265	216	481
<b>Golongan III/Range III</b>	<b>2 477</b>	<b>3 927</b>	<b>6 404</b>
9. III/A (Penata Muda/ <i>Junior Superintendent</i> )	391	578	969
10. III/B (Penata Muda Tk. I/ <i>First Class Junior Superintendent</i> )	567	816	1 383
11. III/C (Penata/ <i>Superintendent</i> )	618	1 088	1 706
12. III/D (Penata Tk. I/ <i>First Class Superintendent</i> )	901	1 445	2 346
<b>Golongan IV/Range IV</b>	<b>925</b>	<b>1 370</b>	<b>2 295</b>
13. IV/A (Pembina/ <i>Administrator</i> )	446	706	1 152
14. IV/B (Pembina Tk. I/ <i>First Class Administrator</i> )	430	642	1 072
15. IV/C (Pembina Utama Muda/ <i>Junior Administrator</i> )	34	15	49
16. IV/D (Pembina Utama Madya/ <i>Middle Administrator</i> )	13	6	19
17. IV/E (Pembina Utama/ <i>Senior Administrator</i> )	2	1	3
<b>Jumlah/Total</b>	<b>4 057</b>	<b>5 784</b>	<b>9 841</b>

Lanjutan Tabel/Continued Table 2.3.4

Pangkat/Golongan/Ruang Hierarchy	2022		Jumlah Total
	Laki-laki Male	Perempuan Female	
(1)	(5)	(6)	(7)
<b>Golongan I/Range I</b>	<b>23</b>	<b>15</b>	<b>38</b>
1. I/A (Juru Muda/Junior Clerk)	-	-	-
2. I/B (Juru Muda Tk. I/ First Class Junior Clerk)	4	-	4
3. I/C (Juru/Clerk)	6	3	9
4. I/D (Juru Tingkat I/ First Class Clerk)	13	12	25
<b>Golongan II/Range II</b>	<b>572</b>	<b>478</b>	<b>1 050</b>
5. II/A (Pengatur Muda/Junior Supervisor)	54	22	76
6. II/B (Pengatur Muda Tk. I/First Class Junior Supervisor)	98	85	183
7. II/C (Pengatur/Supervisor)	138	140	278
8. II/D (Pengatur Tk. I/ First Class Supervisor)	282	231	513
<b>Golongan III/Range III</b>	<b>2 345</b>	<b>3 694</b>	<b>6 039</b>
9. III/A (Penata Muda/Junior Superintendent)	395	561	956
10. III/B (Penata Muda Tk. I/First Class Junior Superintendent)	504	758	1 262
11. III/C (Penata/Superintendent)	516	859	1 375
12. III/D (Penata Tk. I/First Class Superintendent)	930	1516	2 446
<b>Golongan IV/Range IV</b>	<b>966</b>	<b>1 520</b>	<b>2 486</b>
13. IV/A (Pembina/Administrator)	494	832	1 326
14. IV/B (Pembina Tk. I/First Class Administrator)	422	669	1 091
15. IV/C (Pembina Utama Muda/Junior Administrator)	36	13	49
16. IV/D (Pembina Utama Madya/Middle Administrator)	12	5	17
17. IV/E (Pembina Utama/Senior Administrator)	2	1	3
<b>Jumlah/Total</b>	<b>3 906</b>	<b>5 707</b>	<b>9 613</b>

Sumber/Source: Badan Kepegawaian Daerah Provinsi Maluku/Regional Civil Service Agency of Maluku Province

**Tabel**  
**Table** 2.3.5

**Jumlah Pegawai Negeri Sipil Menurut Dinas/Instansi  
Pemerintah dan Jenis Kelamin di Provinsi Maluku,  
Desember 2022**  
*Number of Civil Servants by Government Agencies and Sex  
in Maluku Province, December 2022*

Dinas/Instansi Pemerintahan Government Agencies	Laki-laki Male	Perempuan Female	Jumlah Total
(1)	(2)	(3)	(4)
1. Badan Kepegawaian Daerah	22	25	47
2. Badan Kesatuan Bangsa dan Politik	20	14	34
3. Badan Penanggulangan Bencana Daerah	18	15	33
4. Badan Pendapatan Daerah	29	20	49
5. Badan Pengelola Keuangan dan Aset Daerah	38	30	68
6. Badan Pengelola Perbatasan Daerah	12	8	20
7. Badan Pengembangan Sumber Daya Manusia	33	30	63
8. Badan Penghubung Provinsi	13	13	26
9. Badan Perencanaan Pembangunan Daerah	31	36	67
10. Biro Administrasi Pembangunan dan Pengadaan Barang/Jasa	28	19	47
11. Biro Administrasi Pimpinan	21	7	28
12. Biro Hukum	9	13	22
13. Biro Kesejahteraan Rakyat	10	10	20
14. Biro Organisasi	12	12	24
15. Biro Pemerintahan dan Otonomi Daerah	9	16	25
16. Biro Perekonomian	8	17	25
17. Biro Umum	44	16	60
18. Dinas Energi Dan Sumber Daya Mineral	49	14	63
19. Dinas Kehutanan	76	48	124
20. Dinas Kelautan Dan Perikanan	30	33	63
21. Dinas Kependudukan dan Pencatatan Sipil	17	15	32
22. Dinas Kesehatan	33	80	113
23. Dinas Ketahanan Pangan	20	35	55
24. Dinas Komunikasi Dan Informatika	15	29	44

Lanjutan Tabel/*Continued Table 2.3.5*

Dinas/Instansi Pemerintahan Government Agencies	Laki-laki Male	Perempuan Female	Jumlah Total
(1)	(2)	(3)	(4)
25. Dinas Koperasi, Usaha Kecil Dan Menengah	14	24	38
26. Dinas Lingkungan Hidup	9	28	37
27. Dinas Pariwisata	26	30	56
28. Dinas Pekerjaan Umum Dan Penataan Ruang	147	52	199
29. Dinas Pemberdayaan Masyarakat Dan Desa	17	18	35
30. Dinas Pemberdayaan Perempuan Dan Perlindungan Anak	6	20	26
31. Dinas Pemuda Dan Olahraga	28	15	43
32. Dinas Penanaman Modal Dan Pelayanan Terpadu Satu Pintu	20	19	39
33. Dinas Pendidikan Dan Kebudayaan	86	74	160
34. Dinas Perhubungan	35	27	62
35. Dinas Perindustrian Dan Perdagangan	23	17	40
36. Dinas Perpustakaan Dan Kearsipan	26	28	54
37. Dinas Pertanian	72	72	144
38. Dinas Perumahan Dan Kawasan Permukiman	32	24	56
39. Dinas Sosial	37	29	66
40. Dinas Tenaga Kerja Dan Transmigrasi	40	20	60
41. Inspektorat Daerah	38	40	78
42. Rumah Sakit Khusus Daerah	33	78	111
43. Rumah Sakit Umum Daerah Dr. H. Ishak Umarella	39	212	251
44. Rumah Sakit Umum Daerah Dr. M. Haulussy	122	491	613
45. Satuan Polisi Pamong Praja	39	16	55
46. Sekretariat Daerah	4	3	7
47. Sekretariat DPRD	37	32	69

Lanjutan Tabel/*Continued Table 2.3.5*

<b>Dinas/Instansi Pemerintahan Government Agencies</b>		<b>Laki-laki Male</b>	<b>Perempuan Female</b>	<b>Jumlah Total</b>
(1)	(2)	(3)	(4)	
48. Cabang Dinas Kelautan Dan Perikanan Gugus Pulau per Kabupaten/Kota	49	31	80	
49. Cabang Dinas Pendidikan Menengah Dan Pendidikan Khusus per Kabupaten/Kota	38	20	58	
50. UPTD Taman Budaya Kelas A	15	7	22	
51. UPTD Sekolah Pertanian Pembangunan	20	33	53	
52. UPTD Pusat Layanan Usaha Terpadu Koperasi, Usaha Kecil Dan Menengah Kelas A	2	5	7	
53. UPTD Pengelola Dana Bergulir Koperasi, Usaha Kecil Dan Menengah Kelas A	4	5	9	
54. UPTD Pelayanan Pendapatan per Kabupaten/Kota	28	19	47	
55. UPTD Pelabuhan Perikanan Pantai (PPP)	11	2	13	
56. UPTD Panti Sosial	16	22	38	
57. UPTD Museum Siwa Lima Provinsi Maluku	10	5	15	
58. UPTD Laboratorium Pengujian Bahan Dan Peralatan Berat	13	7	20	
59. UPTD Kesatuan Pengelolaan Hutan (KPH)	148	80	228	
60. UPTD Balai Teknologi Komunikasi Dan Informasi Pendidikan Dan Kebudayaan Kelas A	8	3	11	
61. UPTD Balai Perlindungan Tanaman Pangan, Hortikultura Dan Perkebunan Kelas A	22	20	42	
62. UPTD Balai Perbibitan Ternak Dan Laboratorium Keswan Dan Kesmavet Kelas A	14	3	17	
63. UPTD Balai Pengujian Dan Sertifikasi Mutu Barang Kelas A	-	4	4	
64. UPTD Balai Pengujian Dan Peralatan ESDM	3	1	4	
65. UPTD Balai Pengawasan Mutu Dan Keamanan Pangan	2	2	4	
66. UPTD Balai Pengawasan Ketenagakerjaan	23	10	33	
67. UPTD Balai Pengawasan Dan Sertifikasi Benih/Bibit Pertanian Dan Peternakan Kelas A	17	15	32	

Lanjutan Tabel/*Continued Table 2.3.5*

Dinas/Instansi Pemerintahan <i>Government Agencies</i>		Laki-laki <i>Male</i>	Perempuan <i>Female</i>	Jumlah <i>Total</i>
(1)	(2)	(3)	(4)	
68.	UPTD Balai Pendidikan Dan Pelatihan Pertanian Kelas A	15	12	27
69.	UPTD Balai Pendidikan Dan Pelatihan Koperasi, Usaha Kecil Dan Menengah Kelas A	1	5	6
70.	UPTD Balai Pelatihan Kesehatan Kelas A	7	12	19
71.	UPTD Balai Laboratorium Kesehatan Dan Kalibrasi Alat Kesehatan Kelas A	8	18	26
72.	UPTD Balai Keselamatan Kerja Dan Hiperkes Kelas A	5	8	13
73.	UPTD Balai Kesehatan Paru Masyarakat Kelas A	9	42	51
74.	UPTD Balai Budidaya Laut (BBL)	9	7	16
75.	UPTD Balai Budidaya Ikan Pantai (BBIP) Masika Jaya Kelas A	7	3	10
76.	UPTD Balai Benih Padi, Palawija Dan Hortikultura Kelas A	12	2	14
77.	UPTD Balai Aneka Industri Dan Kerajinan Kelas A	3	5	8
78.	Madrasah Aliyah	10	21	31
79.	SLB Negeri	12	35	47
80.	SMA Swasta+Negeri	1 261	2 473	3 734
81.	SMK/SMTK	577	846	1423
<b>Jumlah/Total</b>		<b>3 906</b>	<b>5 707</b>	<b>9613</b>

Sumber/*Source*: Badan Kepegawaian Daerah Provinsi Maluku/*Regional Civil Service Agency of Maluku Province*

## 2.4 KEUANGAN DAERAH GOVERNMENT FINANCE

**Tabel** 2.4.1 **Realisasi Pendapatan Pemerintah Provinsi Menurut Jenis Pendapatan (ribu rupiah), 2019-2022**  
**Table** 2.4.1 **Actual Provincial Government of Maluku by Kind of Revenues (thousand rupiahs) , 2019-2022**

Jenis Pendapatan <i>Kind of Revenues</i>	2019	2020
(1)	(2)	(3)
<b>1. Pendapatan Asli Daerah (PAD)/Regional Revenue</b>	<b>482 805 590,26</b>	<b>545 752 866,62</b>
1.1 Pajak Daerah/Regional Tax	361 093 162,15	382 358 275,56
1.2 Retribusi Daerah/Regional Retribution	79 640 681,08	94 079 862,53
1.3 Hasil Perusahaan Milik Daerah dan Pengelolaan Kekayaan Daerah yang Dipisahkan/Regional-Owned Company Revenue and Separated Management of Regional Wealth	-	38 891 787,47
1.4 Lain-lain PAD yang Sah/Other Regional Revenue	42 071 747,03	30 422 941,07
<b>2. Dana Perimbangan/Balance Funds</b>	<b>2 622 545 724,00</b>	<b>2 498 865 066,29</b>
2.1 Bagi Hasil Pajak/Tax Sharing Revenue	79 371 484,74	77 036 176,34
2.2 Bagi Hasil Bukan Pajak/Sumber Daya Alam Non-Tax Sharing Revenue/Natural Resources	1 699 714 805,00	1 524 466 221,00
2.3 Dana Alokasi Umum/General Allocation Fund	843 459 434,26	897 362 668,95
2.4 Dana Alokasi Khusus/Special Allocation Fund	-	-
<b>3. Lain-lain Pendapatan yang Sah/Other Revenue</b>	<b>3 563 565,78</b>	<b>1 207 312,55</b>
3.1 Pendapatan Hibah/Grant	3 563 565,78	1 207 312,55
3.2 Dana Darurat/Emergency Fund	-	-
3.3 Dana Bagi Hasil Pajak dari Provinsi dan Pemerintah Daerah Lainnya Tax Sharing Revenue from Provincial and Other Regional Governments	-	-
3.4 Dana Penyesuaian dan Otonomi Daerah Regional Adjustment and Autonomy Fund	-	-
3.5 Bantuan Keuangan dari Provinsi atau Pemerintah Daerah Lainnya Financial Assistance from Provincial or Other Regional Governments	-	-
3.6 Lainnya/Others	-	-
<b>Jumlah/Total</b>	<b>3 108 914 880,04</b>	<b>3 045 825 245,46</b>



Lanjutan Tabel/*Continued Table 2.4.1*

<b>Jenis Pendapatan Kind of Revenues</b>	<b>2021</b>	<b>2022<sup>x</sup></b>
(1)	(4)	(5)
<b>1. Pendapatan Asli Daerah (PAD)/Regional Revenue</b>	<b>550 808 914,76</b>	<b>549 149 818,83</b>
1.1 Pajak Daerah/ <i>Regional Tax</i>	414 045 981,81	426 604 793,84
1.2 Retribusi Daerah/ <i>Regional Retribution</i>	29 668 988,14	23 488 586,57
1.3 Hasil Perusahaan Milik Daerah dan Pengelolaan Kekayaan Daerah yang Dipisahkan/ <i>Regional-Owned Company Revenue and Separated Management of Regional Wealth</i>	40 248 849,71	22 320 596,20
1.4 Lain-lain PAD yang Sah/ <i>Other Regional Revenue</i>	66 845 095,11	76 735 842,23
<b>2. Dana Perimbangan/Balance Funds</b>	<b>2 711 163 625,31</b>	<b>2 256 583 109,93</b>
2.1 Bagi Hasil Pajak/ <i>Tax Sharing Revenue</i>	98 590 689,39	96 751 480,99
2.2 Bagi Hasil Bukan Pajak/Sumber Daya Alam <i>Non-Tax Sharing Revenue/Natural Resources</i>	1 523 748 760,87	1 525 401 858,00
2.3 Dana Alokasi Umum/ <i>General Allocation Fund</i>	1 088 824 175,05	634 429 770,95
2.4 Dana Alokasi Khusus/ <i>Special Allocation Fund</i>		
<b>3. Lain-lain Pendapatan yang Sah/Other Revenue</b>	<b>1 558 149,11</b>	<b>3 347 836,77</b>
3.1 Pendapatan Hibah/ <i>Grant</i>	1 558 149,11	3 347 836,77
3.2 Dana Darurat/ <i>Emergency Fund</i>	-	-
3.3 Dana Bagi Hasil Pajak dari Provinsi dan Pemerintah Daerah Lainnya <i>Tax Sharing Revenue from Provincial and Other Regional Governments</i>	-	-
3.4 Dana Penyesuaian dan Otonomi Daerah <i>Regional Adjustment and Autonomy Fund</i>	-	-
3.5 Bantuan Keuangan dari Provinsi atau Pemerintah Daerah Lainnya <i>Financial Assistance from Provincial or Other Regional Governments</i>	-	-
3.6 Lainnya/ <i>Others</i>	-	-
<b>Jumlah/Total</b>	<b>3 263 530 689,17</b>	<b>2 809 080 765,54</b>

Sumber/*Source*: Badan Pengelola Keuangan dan Aset Daerah (BPKAD) Provinsi Maluku/*The Regional Financial and Asset Management Board of Maluku Province*

**Tabel**  
**Table** 2.4.2

**Realisasi Belanja Pemerintah Provinsi Maluku Menurut Jenis Belanja (ribu rupiah), 2019-2022**  
**Actual Provincial Government Expenditures by Kind of Expenditures (thousand rupiahs), 2019-2022**

Jenis Belanja <i>Kind of Expenditures</i>	2019	2020
(1)	(2)	(3)
<b>1. Belanja Tidak Langsung/<i>Indirect Expenditure</i></b>	<b>1 715 568 463,75</b>	<b>1 741 904 026,41</b>
1.1 Belanja Pegawai/ <i>Employee Expenditure</i>	959 658 393,67	948 885 404,44
1.2 Belanja Bunga/ <i>Interest Expenditure</i>	-	1 295 000,00
1.3 Belanja Subsidi/ <i>Subsidy Expenditure</i>	-	-
1.4 Belanja Hibah/ <i>Grant Expenditure</i>	538 310 923,07	471 393 321,50
1.5 Belanja Bantuan Sosial/ <i>Social Aid Expenditures</i>	30 000,00	1 081 810,00
1.6 Belanja Bagi Hasil kepada Provinsi/Kabupaten/ Kota/ <i>Sharing Expenditure for Provinces/Regencies/ Municipalities</i>	209 617 268,67	205 330 026,21
1.7 Belanja Bantuan Keuangan kepada Provinsi/Kabupaten/ Kota dan Pemerintah Desa/ <i>Social Aid Expenditures for Provinces/Regencies/Municipalities and Village Governments</i>	5 400 632,34	20 237 200,00
1.8 Belanja Tidak Terduga/ <i>Unexpected Expenditures</i>	2 551 246,00	93 681 264,25
<b>2. Belanja Langsung/<i>Direct Expenditures</i></b>	<b>1 258 493 486,50</b>	<b>1 264 472 925,15</b>
2.1 Belanja Pegawai/ <i>Employee Expenditure</i>	-	-
2.2 Belanja Barang dan Jasa/ <i>Goods and Services Expenditure</i>	714 673 679,00	673 020 748,12
2.3 Belanja Modal/ <i>Capital Expenditure</i>	543 819 807,49	591 452 177,03
<b>Jumlah/<i>Total</i></b>	<b>2 974 061 950,25</b>	<b>3 006 376 951,56</b>

Lanjutan Tabel/*Continued Table 2.4.2*

Jenis Pendapatan <i>Kind of Revenues</i>	2021	2022
(1)	(4)	(5)
<b>1. Belanja Tidak Langsung/<i>Indirect Expenditure</i></b>	<b>1 887 768 151,50</b>	<b>1 435 220 672,78</b>
1.1 Belanja Pegawai/ <i>Employee Expenditure</i>	964 053 746,22	995 770 286,67
1.2 Belanja Bunga/ <i>Interest Expenditure</i>	8 128 609,92	1 264 217,83
1.3 Belanja Subsidi/ <i>Subsidy Expenditure</i>	323 585,40	155 744,50
1.4 Belanja Hibah/ <i>Grant Expenditure</i>	620 249 509,65	148 735 805,74
1.5 Belanja Bantuan Sosial/ <i>Social Aid Expenditures</i>	3 663 611,40	8 506 335,45
1.6 Belanja Bagi Hasil kepada Provinsi/Kabupaten/ Kota/ <i>Sharing Expenditure for Provinces/Regencies/ Municipalities</i>	221 424 886,60	258 748 210,00
1.7 Belanja Bantuan Keuangan kepada Provinsi/Kabupaten/ Kota dan Pemerintah Desa/ <i>Social Aid Expenditures for Provinces/Regencies/Municipalities and Village Governments</i>	6 876 400,00	4 218 300,00
1.8 Belanja Tidak Terduga/ <i>Unexpected Expenditures</i>	63 047 802,31	17 821 772,58
<b>2. Belanja Langsung/<i>Direct Expenditures</i></b>	<b>1 998 813 730,68</b>	<b>1 574 960 284,53</b>
2.1 Belanja Pegawai/ <i>Employee Expenditure</i>	-	-
2.2 Belanja Barang dan Jasa/ <i>Goods and Services Expenditure</i>	995 571 805,60	1 009 908 136,81
2.3 Belanja Modal/ <i>Capital Expenditure</i>	1 003 241 925,08	565 052 147,71
<b>Jumlah/<i>Total</i></b>	<b>3 886 581 882,18</b>	<b>3 010 180 957,31</b>

Sumber/*Source*: Badan Pengelola Keuangan dan Aset Daerah (BPKAD) Provinsi Maluku/*The Regional Financial and Asset Management Board of Maluku Province*

**Tabel** 2.4.3  
**Table**

**Anggaran Pendapatan dan Belanja Pemerintah Daerah Kabupaten/Kota (ribu rupiah) di Provinsi Maluku, 2020-2021**  
*Budget of Revenue and Expenditure of Regency/ Municipality Government (thousand rupiahs) in Maluku Province, 2019-2020*

Kabupaten/Kota Regency/Municipality	2020	
	Pendapatan Revenues	Belanja Expenditures
(1)	(2)	(3)
Kepulauan Tanimbar	903 464 333	903 464 333
Maluku Tenggara	934 339 470	934 339 470
Maluku Tengah	1 804 422 947	1 804 422 947
Buru	932 930 210	932 930 210
Kepulauan Aru	841 746 575	841 746 575
Seram Bagian Barat	1 060 233 012	1 060 233 012
Seram Bagian Timur	930 193 099	930 193 099
Maluku Barat Daya	960 331 049	960 331 049
Buru Selatan	666 772 605	666 772 605
Ambon	1 080 265 088	1 080 265 088
Tual	575 072 757	575 072 757
<b>Maluku</b>	<b>10 689 771 145</b>	<b>10 689 771 145</b>

Lanjutan Tabel/*Continued Table 2.4.3*

Kabupaten/Kota <i>Regency/Municipality</i>	2021 <sup>1</sup>	
	Pendapatan <i>Revenues</i>	Belanja <i>Expenditures</i>
(1)	(4)	(5)
Kepulauan Tanimbar	1 106 827 284	1 106 827 284
Maluku Tenggara	1 080 368 551	1 080 368 551
Maluku Tengah	1 787 798 143	1 787 798 143
Buru	906 888 426	906 888 426
Kepulauan Aru	889 317 880	889 317 880
Seram Bagian Barat	1 060 425 821	1 060 425 821
Seram Bagian Timur	970 685 330	970 685 330
Maluku Barat Daya	1 108 017 087	1 108 017 087
Buru Selatan	744 584 625	744 584 625
Ambon	1 292 090 992	1 292 090 992
Tual	763 924 008	763 924 008
<b>Maluku</b>	<b>11 710 928 147</b>	<b>11 710 928 147</b>

Catatan/Note: <sup>1</sup>Data APBD

Data Tahun 2021 masih angka sementara/*2021 data is still a preliminary figures*

Sumber/Source: Survei Statistik Keuangan Daerah/*Regional Financial Statistics Survey*

**bab**  
Chapter

# 03

## PENDUDUK DAN KETENAGAKERJAAN

*Population and Employment*

### Jumlah Penduduk Provinsi Maluku Tahun 2022

*Total Population of Maluku Province 2022*



Laki-Laki/male  
**952 406**  
jiwa/people



Perempuan/female  
**929 321**  
jiwa/people



Rasio Jenis Kelamin  
/sexratio  
**102**



### Keadaan Ketenagakerjaan Provinsi Maluku Tahun 2022

*Employment Situation in Maluku Province 2022*

Penduduk Bekerja/working  
**808 844** orang  
/people

Pengangguran/Unemployment  
**59 737** orang  
/people

Bukan Angkatan Kerja  
/Economically inactive  
**458 259** orang  
/people





## PENJELASAN TEKNIS

1. **Salah satu sumber data kependudukan** adalah sensus penduduk yang dilaksanakan setiap sepuluh tahun sekali. Sensus penduduk telah dilaksanakan sebanyak tujuh kali sejak Indonesia merdeka, yaitu tahun 1961, 1971, 1980, 1990, 2000, 2010, dan 2020.

Keenam sensus penduduk sebelumnya dilaksanakan dengan menggunakan metode tradisional, yaitu mencatat setiap penduduk dari rumah ke rumah. Pertama kalinya dalam sejarah sensus penduduk di Indonesia, Sensus Penduduk 2020 (SP2020) menggunakan metode kombinasi yaitu dengan memanfaatkan data Administrasi Kependudukan (Admuduk) dari Direktorat Jenderal Kependudukan dan Pencatatan Sipil (Ditjen Dukcapil) Kementerian Dalam Negeri (Kemendagri) sebagai data dasar pelaksanaan SP2020. Hal ini dirancang dan dilaksanakan sebagai upaya untuk mewujudkan "SATU DATA KEPENDUDUKAN INDONESIA".

SP2020 mencakup seluruh penduduk yang tinggal di wilayah teritorial Indonesia, mencakup Warga Negara Indonesia (WNI) dan Warga Negara Asing (WNA) yang telah menetap atau

## TECHNICAL NOTES

1. **One of the sources of demographic data is population census**, which is conducted every ten years. Population Census has been conducted seven times since Indonesia's independence: 1961, 1971, 1980, 1990, 2000, 2010, and 2020.

*The previous six population censuses were carried out using the traditional method, canvassing each person door-to-door. For the first time in the history of the population census in Indonesia, the 2020 Population Census (PC2020) used a combined method, that is utilizing Population Administration data managed by the Directorate General of Population and Civil Registration of the Ministry of Home Affairs as the basic data for the population census. This is designed and implemented as an effort to realize "ONE INDONESIAN POPULATION DATA".*

*PC2020 covered all residents who live in Indonesia's territory, including Indonesian citizens (WNI) and foreign citizens (WNA) who have stayed or plan to stay in Indonesian territory for at least one*



berencana menetap di wilayah Indonesia selama minimal satu tahun. WNI yang dicakup juga termasuk mereka yang berada di luar negeri, yaitu Anggota Korps Diplomatik Republik Indonesia beserta keluarganya di luar negeri dan Anggota TNI/POLRI beserta keluarganya yang sedang melakukan misi perdamaian di luar negeri.

Untuk tahun yang tidak dilaksanakan sensus penduduk, data kependudukan diperoleh dari hasil proyeksi penduduk. Proyeksi penduduk merupakan suatu perhitungan ilmiah yang didasarkan pada asumsi dari komponen-komponen perubahan penduduk, yaitu kelahiran, kematian, dan migrasi (migrasi internasional dan migrasi risen antar provinsi). Proyeksi penduduk interim 2020-2023 dihitung menggunakan data dasar penduduk hasil perapihan umur dari data Administrasi Kependudukan dan SP2020 dengan menggunakan asumsi Angka Kelahiran Total sejak tahun 2020 konstan 2,1 (sesuai Proyeksi Survei Penduduk antar Sensus (SUPAS) 2015-2045), Angka Kematian Bayi (AKB) meneruskan hasil Proyeksi SUPAS 2015-2045, dan pola migrasi 2020 sama dengan pola migrasi hasil SUPAS 2015.

*year. The Indonesian citizens who are covered also include those who are abroad, namely members of the Diplomatic Corps of the Republic of Indonesia and their families abroad and members of the TNI/POLRI and their families who are carrying out Peacekeeping Missions abroad.*

*For the periods besides the census year, population projection is applied to estimate population for those years. The population projection is an estimation based on the demographic components, such as birth, death, and migration (international migration and recent migration). The interim population projection for 2020-2023 is calculated from the single age smoothed combined from Population Administration Data and the 2020 Population Census. It uses the assumption that the Total Fertility Rate (TFR) since 2020 is constant at 2.1 (according to the population projection of 2015-2045 Intercensal Population Survey (SUPAS)), Infant Mortality Rate (IMR) continues the results of the 2015-2045 SUPAS Projection, and the 2020 migration pattern is the same as the pattern of migration in SUPAS2015 results.*

Dalam publikasi ini, data yang disajikan merupakan hasil SP2020 (September), dan hasil proyeksi penduduk interim 2020-2023 (pertengahan tahun/Juni)

*The data presented in this publication are the PC2020 results (September) and the 2020-2023 interim population projection results (midyear/June).*

**2. Penduduk Indonesia** adalah semua orang yang berdomisili di wilayah teritorial Indonesia, mencakup Warga Negara Indonesia (WNI) dan Warga Negara Asing (WNA) yang telah menetap selama satu tahun atau lebih atau berencana menetap di wilayah Indonesia selama minimal satu tahun. Pada sensus sebelumnya referensi waktu dalam konsep kependudukan adalah enam bulan. Perubahan ini didasari oleh UU No. 24 Tahun 2013 tentang Perubahan atas UU No. 23 Tahun 2006 tentang Administrasi Kependudukan pada Pasal 15

**2. The population of Indonesia** are all people who live in Indonesia's territory, including Indonesian citizens and foreign citizens who have lived for one year or more or plan to stay in Indonesia territory for at least one year. In the previous census the time reference in the population concept was six months. This change is based on Law no.24 of 2013 concerning Amendments to Law no. 23 of 2006 concerning Population Administration in Article 15. Population density is the number of inhabitants per square kilometer.

**3. Laju pertumbuhan penduduk per tahun** adalah angka yang menunjukkan rata-rata tingkat penambahan penduduk per tahun dalam jangka waktu tertentu. Angka ini dinyatakan sebagai persentase dari penduduk dasar. Metode penghitungan laju pertumbuhan penduduk yang digunakan oleh BPS adalah metode geometrik.

**3. Annual population growth rate** is a number that shows the average rate of population growth per year in a certain period. This rate is a percentage of the basic population. The method used by Statistics Indonesia is the geometric method

4. **Kepadatan penduduk** adalah ukuran persebaran penduduk yang menunjukkan jumlah penduduk untuk setiap kilometer persegi luas wilayah.
5. **Rasio jenis kelamin** adalah perbandingan antara jumlah penduduk laki-laki dan jumlah penduduk perempuan pada suatu daerah dan waktu tertentu, yang biasanya dinyatakan dalam banyaknya penduduk laki-laki per 100 perempuan.
6. **Rumah tangga** adalah seseorang atau sekelompok orang yang mendiami sebagian atau seluruh bangunan fisik/sensus dan biasanya tinggal bersama serta pengelolaan makan dari satu dapur. Yang dimaksud makan dari satu dapur adalah jika pengurusan kebutuhan sehari-harinya dikelola bersama-sama menjadi satu.
7. **Anggota rumah tangga** adalah semua orang yang biasanya bertempat tinggal di suatu rumah tangga, baik yang berada di rumah pada waktu pencacahan maupun yang sementara tidak ada.
8. **Rata-rata anggota rumah tangga** adalah angka yang menunjukkan rata-rata jumlah anggota rumah tangga per rumah tangga.
4. **Population density** is a measure of the distribution of the population which shows the total population for each square kilometer of area
5. **Sex ratio** is the ratio between total male population and female population in a certain area and at a certain time, which is usually stated in the number of male residents per 100 females.
6. **Household** is an individual or group of people living in a physical/census building unit or part of it and usually commit on a common provision for food and other essentials of living. Common provision for food means one organising daily needs for all of household members.
7. **Household member** are those who usually lives in a household regardless of their location at the time of enumeration.
8. **Average household size** is the average number of household members per household.

9. **Migrasi seumur hidup** disebut bila provinsi tempat tinggal seseorang pada saat pencacahan berbeda dengan provinsi tempat lahirnya.
10. **Migrasi risen** disebut bila provinsi tempat tinggal seseorang pada saat pencacahan berbeda dengan provinsi tempat tinggalnya 5 tahun yang lalu.
11. **Sumber utama data ketenagakerjaan** adalah Survei Angkatan Kerja Nasional (Sakernas). Survei ini khusus dirancang untuk mengumpulkan informasi/ data ketenagakerjaan. Pada beberapa survei sebelumnya, pengumpulan data ketenagakerjaan dipadukan dalam kegiatan lainnya, seperti Survei Sosial Ekonomi Nasional (Susenans), Sensus Penduduk (SP), dan Survei Penduduk Antarsensus (SUPAS).
12. **Penduduk usia kerja** adalah penduduk yang berumur 15 tahun ke atas.
13. **Bekerja** adalah kegiatan ekonomi yang dilakukan oleh seseorang dengan maksud memperoleh atau membantu memperoleh pendapatan atau keuntungan dan lamanya bekerja paling sedikit 1 jam secara terus menerus dalam seminggu yang lalu (termasuk
9. **Lifetime migration terminology** if someone's province of residence at the time of enumeration was different from his/her province of birthplace.
10. **Recent migration terminology** if someone's province of residence at the time of enumeration was different from his/her province of residence 5 years ago.
11. **The main source of employment data** is National Labour Force Survey (Sakernas). This survey is specifically designed to collect information on labour force statistics. Previously, the collection of such data was integrated with other surveys, such as National Socioeconomic Survey (Susenas), Population Census (SP), and Intercensal Population Survey (SUPAS).
12. **Working age population** is persons of 15 years and over.
13. **Labor force or economically active** are persons of 15 years and over, who in the previous week were working, temporarily absent from work but having jobs, and unemployment.

pekerja keluarga tanpa upah yang membantu dalam suatu usaha/kegiatan ekonomi).

14. **Jumlah jam kerja seluruhnya** adalah jumlah jam kerja yang digunakan untuk bekerja (tidak termasuk jam kerja istirahat resmi dan jam kerja yang digunakan untuk hal-hal di luar pekerjaan).
15. **Lapangan usaha** adalah bidang kegiatan dari pekerjaan/tempat bekerja di mana seseorang bekerja. Klasifikasi lapangan usaha mengikuti Klasifikasi Baku Lapangan Usaha Indonesia (KBLI) dalam 1 digit.
16. **Status pekerjaan** adalah kedudukan seseorang dalam unit usaha/kegiatan dalam melakukan pekerjaan.
17. **Berusaha sendiri** adalah bekerja atau berusaha dengan menanggung risiko secara ekonomis, yaitu dengan tidak kembalinya ongkos produksi yang telah dikeluarkan dalam rangka usahanya tersebut, serta tidak menggunakan pekerja dibayar maupun pekerja tak dibayar, termasuk yang sifat pekerjaannya memerlukan teknologi atau keahlian khusus.
18. **Berusaha dibantu buruh tidak tetap/buruh tak dibayar** adalah bekerja atau berusaha atas risiko sendiri, dan menggunakan
14. **Total working hours** is the total hours spent by an employee to perform all jobs (excluding the time used for other activities which are not classified as work).
15. **Industry is field** of a person's activity or establishment. The classification of industries refers to the Indonesia Standard Industrial Classification (KBLI) in one digit.
16. **Employment status** is the status of a person at his place of work or establishment where he was employed.
17. **Own-account worker:** a person who works at her/his own risk without assisted by paid per mount worker or unpaid worker include technical job or skill job.
18. **Employer assisted by temporary worker/unpaid worker:** a person who works at her/his own risk and assisted by temporary worker/

buruh/pekerja tak dibayar dan atau buruh/pekerja tidak tetap

*unpaid worker.*

**19. Berusaha dibantu buruh tetap/ buruh dibayar** adalah bekerja atau berusaha atas risiko sendiri, dan menggunakan buruh/pekerja dibayar dan atau buruh/pekerja tetap.

**19. *Employer assisted by permanent worker/paid worker:*** a person who does his/her business at her/his own risk at least one assisted by paid permanent worker.

**20. Buruh/Karyawan/Pegawai** adalah seseorang yang bekerja pada orang lain atau instansi/kantor/ perusahaan secara tetap dengan menerima upah/gaji baik berupa uang maupun barang. Buruh yang tidak mempunyai majikan tetap, tidak digolongkan sebagai buruh/karyawan/pegawai, tetapi sebagai pekerja bebas. Seseorang dianggap memiliki majikan tetap jika memiliki 1 (satu) majikan (orang/ rumah tangga) yang sama dalam sebulan terakhir. Khusus pada sektor bangunan batasannya tiga bulan. Apabila majikannya instansi/lembaga, boleh lebih dari satu.

**20. *Employee:*** a person who work permanently for other people or institution/office/company and gains some money/cash or goods as wage/salary. Labor who have no permanent employer is not categorized as a laborer/worker/employee but casual worker. A laborers in general is considered to have a permanent employer if he has the same employer during the past month, particularly for building construction sector is 3 months an institution, more than 1 (one) employer is allowed.

**21. Pekerja Bebas** adalah seseorang yang bekerja pada orang lain/majikan/institusi yang tidak tetap (lebih dari 1 majikan dalam sebulan terakhir) yang mencakup pertanian maupun nonpertanian, baik berupa usaha rumah tangga maupun bukan usaha rumah tangga atas dasar balas jasa dengan menerima upah atau imbalan baik berupa

**21. *Casual Worker*** is a person who does not work permanently for other people/employer/institution (more than 1 employer during the last 1 month) which includes agricultural or non agricultural sector either home industry or not home industry based on remuneration paid with money or goods, and based on daily or contract payment system.

uang maupun barang, dan baik dengan sistem pembayaran harian maupun borongan. Usaha pertanian meliputi: pertanian tanaman pangan, perkebunan, kehutanan, peternakan, perikanan dan perburuan, termasuk jasa pertanian. Usaha nonpertanian meliputi: usaha di sektor pertambangan, sektor industri, sektor listrik, gas dan air, sektor konstruksi/bangunan, sektor perdagangan, sektor angkutan, pergudangan dan komunikasi, sektor keuangan, asuransi, usaha persewaan bangunan, tanah dan jasa perusahaan, sektor jasa masyarakatan, sosial dan perorangan.

*Agricultural : industry covers food-based agricultural, plantation, forestry, breeding, fishery, including agricultural services. Non-agricultural : industry covers industries in mining, electricity, gas, water, building construction, trade, transportation, warehousing and communication, financial, insurance, property leasing and services industry, public services, social and individual services.*

- 22. Pekerja keluarga/tak dibayar** adalah seseorang yang bekerja membantu orang lain yang berusaha dengan tidak mendapat upah/gaji, baik berupa uang maupun barang.
- 23. Pendapatan/penghasilan bersih sebulan** adalah pendapatan/penghasilan/ imbalan/balasan jasa selama sebulan yang lalu, baik berupa uang maupun barang yang diterima oleh seseorang yang bekerja dengan status berusaha sendiri, pekerja bebas di pertanian, atau pekerja bebas di nonpertanian.

- 22. Unpaid/contributing family worker** is a person who works for other people without pay in cash or goods.
- 23. Net income per month** is income during last month, in the form of money or goods received by someone who worked as own-account worker, casual employee in agriculture, or casual employee in non-agriculture.

- 24. Upah/gaji bersih sebulan** merupakan imbalan/balas jasa yang diterima selama sebulan yang lalu baik berupa uang maupun barang yang dibayarkan oleh perusahaan/kantor/majikan dari pekerjaan utama kepada buruh/karyawan/pegawai. Komponen upah/gaji mencakup gaji dan tunjangan, upah lembur, uang transpor dan uang makan.
- 24. Net wage/salary per month** is wage received during last month, in the form of money or goods, paid by the company/agency/ employer to the employee for the major work done. The components of wage include salary and benefits, overtime pay, transportation allowance and meal allowance.

<https://maluku.bps.go.id>





**3.1 PENDUDUK  
POPULATION**

**Tabel 3.1.1 Penduduk, Laju Pertumbuhan Penduduk, Distribusi Persentase Penduduk, Kepadatan Penduduk, Rasio Jenis Kelamin Penduduk Menurut Kabupaten/Kota di Provinsi Maluku, 2021 dan 2022**  
*Population, Population Growth Rate, Percentage Distribution of Population, Population Density, and Population Sex Ratio by Regency/Municipality in Maluku Province, 2021 and 2022*

Kabupaten/Kota Regency/Municipality	Penduduk (Jiwa) Population (people)	
	2021 <sup>1</sup>	2022 <sup>2</sup>
(1)	(2)	(3)
Kepulauan Tanimbar	124 075	124 787
Maluku Tenggara	122 640	124 199
Maluku Tengah	424 730	427 050
Buru	136 393	137 990
Kepulauan Aru	102 916	103 860
Seram Bagian Barat	214 733	217 958
Seram Bagian Timur	140 271	143 438
Maluku Barat Daya	82 187	82 560
Buru Selatan	76 715	78 515
Ambon	347 644	348 225
Tual	90 322	93 145
<b>Maluku</b>	<b>1 862 626</b>	<b>1 881 727</b>

Lanjutan Tabel/*Continued Table 3.1.1*

Kabupaten/Kota Regency/Municipality	Laju Pertumbuhan Penduduk per Tahun Annual Population Growth Rate (%)	
	2010-2020 <sup>3</sup>	2020-2022 <sup>4</sup>
(1)	(4)	(5)
Kepulauan Tanimbar	1,56	0,56
Maluku Tenggara	2,26	1,26
Maluku Tengah	1,53	0,53
Buru	2,16	1,16
Kepulauan Aru	1,9	0,90
Seram Bagian Barat	2,49	1,49
Seram Bagian Timur	3,26	2,24
Maluku Barat Daya	1,43	0,44
Buru Selatan	3,35	2,33
Ambon	0,46	0,15
Tual	4,13	3,11
<b>Maluku</b>	<b>1,83</b>	<b>1,01</b>

Lanjutan Tabel/*Continued Table* 3.1.1

Kabupaten/Kota <i>Regency/Municipality</i>	Persentase Penduduk <i>Percentage of Total Population</i>	
	2021 <sup>1</sup>	2022 <sup>2</sup>
(1)	(6)	(7)
Kepulauan Tanimbar	6,66	6,63
Maluku Tenggara	6,58	6,60
Maluku Tengah	22,80	22,69
Buru	7,32	7,33
Kepulauan Aru	5,53	5,52
Seram Bagian Barat	11,53	11,58
Seram Bagian Timur	7,53	7,62
Maluku Barat Daya	4,41	4,39
Buru Selatan	4,12	4,17
Ambon	18,66	18,51
Tual	4,85	4,95
<b>Maluku</b>	<b>100,00</b>	<b>100,00</b>

Lanjutan Tabel/*Continued Table 3.1.1*

Kabupaten/Kota <i>Regency/Municipality</i>	Kepadatan Penduduk per km <sup>2</sup> <i>Population Density per sq.km</i>	
	2021 <sup>1,5</sup>	2022 <sup>2,6</sup>
(1)	(8)	(9)
Kepulauan Tanimbar	28	28
Maluku Tenggara	119	122
Maluku Tengah	53	52
Buru	28	28
Kepulauan Aru	13	13
Seram Bagian Barat	43	44
Seram Bagian Timur	22	25
Maluku Barat Daya	18	18
Buru Selatan	20	21
Ambon	1 164	1 471
Tual	355	396
<b>Maluku</b>	<b>40</b>	<b>41</b>

Lanjutan Tabel/*Continued Table 3.1.1*

Kabupaten/Kota <i>Regency/Municipality</i>	Rasio Jenis Kelamin <i>Population Sex Ratio</i>	
	2021 <sup>1</sup>	2022 <sup>2</sup>
(1)	(10)	(11)
Kepulauan Tanimbar	102	102
Maluku Tenggara	99	99
Maluku Tengah	103	102
Buru	105	105
Kepulauan Aru	107	107
Seram Bagian Barat	105	105
Seram Bagian Timur	104	104
Maluku Barat Daya	105	105
Buru Selatan	105	105
Ambon	100	100
Tual	100	100
<b>Maluku</b>	<b>103</b>	<b>102</b>

Catatan/Note: <sup>1</sup>Hasil Sensus Penduduk (SP) 2020 (September)/*The result of 2020 Population Census (September)*

<sup>2</sup>Hasil Proyeksi Penduduk Interim 2020-2023 (Pertengahan tahun/Juni)/*The result of Interim Population Projection 2020-2023 (mid year/June)*

<sup>3</sup>Laju pertumbuhan penduduk dihitung berdasarkan penduduk tahun 2010 (Mei) dibandingkan dengan penduduk tahun 2020 (September)/*The growth rate refers to the change of the population in 2010 (May) to the population in 2020 (September)*

<sup>4</sup>Laju pertumbuhan penduduk dihitung berdasarkan penduduk tahun 2020 (September) dibandingkan dengan penduduk tahun 2022 (Juni)/*The growth rate refers to the change of the population in 2020 (September) to the population in 2022 (June)*

<sup>5</sup>Luas Provinsi berdasarkan Peraturan Menteri Dalam Negeri Nomor 72 Tahun 2019 tanggal 25 Oktober 2019/*Province area based on Minister of Home Affairs Regulation Number 72/2019, October 25th, 2019*

<sup>6</sup>Luas Provinsi berdasarkan Peraturan Menteri Dalam Negeri Nomor 050-145 Tahun 2022 tanggal 14 Februari 2022/*Based on The Decree of Home Affairs Minister Number 050-145 Year 2022, 14 February 2022*

Source: BPS dan Kementerian Dalam Negeri/BPS-Statistics Indonesia and Ministry of Home Affairs

**Tabel** 3.1.2 **Jumlah Penduduk Menurut Kelompok Umur dan Jenis Kelamin di Provinsi Maluku, 2022**  
**Table** 3.1.2 **Population by Age Group and Sex in Maluku Province, 2022**

Kelompok Umur Age Groups	Jenis Kelamin/Gender		
	Laki-Laki Male	Perempuan Female	Jumlah Total
(1)	(2)	(3)	(4)
0-4	83 126	79 637	162 763
5-9	76 405	73 889	150 294
10-14	86 658	81 432	168 090
15-19	93 769	86 622	180 391
20-24	91 437	85 646	177 083
25-29	87 618	83 339	170 957
30-34	79 586	77 147	156 733
35-39	70 352	69 942	140 294
40-44	63 026	62 971	125 997
45-49	54 842	55 710	110 552
50-54	45 938	47 258	93 196
55-59	37 918	39 092	77 010
60-64	29 804	30 951	60 755
65-69	22 058	22 967	45 025
70-74	15 012	15 812	30 824
75+	14 857	16 906	31 763
<b>Jumlah/Total</b>	<b>952 406</b>	<b>929 321</b>	<b>1 881 727</b>

Catatan/Note: Hasil Proyeksi Penduduk Interim 2020-2023 (Pertengahan tahun/Juni)/The result of Interim Population Projection 2020-2023 (mid year/June)

Sumber/Source: BPS, Sensus Penduduk (SP) 2020 /BPS-Statistics Indonesia, 2020 Population Census

**3.2 KETENAGAKERJAAN  
EMPLOYMENT**

**Tabel  
Table** 3.2.1

**Penduduk Berumur 15 Tahun ke Atas Menurut Kelompok Umur dan Jenis Kegiatan Selama Seminggu yang Lalu di Provinsi Maluku, 2022**  
*Population 15 Years of Age and Over by Age Group and Type of Activity During the Previous Week in Maluku Province, 2022*

Kelompok Umur <i>Age Group</i>	Angkatan Kerja/ <i>Economically Active</i>				Jumlah Angkatan Kerja <i>Total of Economically Active</i>
	Bekerja <i>Working</i>	Pengangguran <sup>1</sup> <i>Unemployment<sup>1</sup></i>		Jumlah Total	
		Pernah Bekerja Ever Worked	Tidak Pernah Bekerja Never Worked		
(1)	(2)	(3)	(4)	(5)	(6)
15 – 19	24 863	649	9 176	9 825	34 688
20 – 24	67 656	3 102	19 938	23 040	90 696
25 – 29	97 802	4 772	8 310	13 082	110 884
30 – 34	108 990	3 422	2 200	5 622	114 612
35 – 39	105 415	1 036	1 348	2 384	107 799
40 – 44	97 057	1 464	818	2 282	99 339
45 – 49	89 582	243	270	513	90 095
50 – 54	75 611	1 052	240	1 292	76 903
55 – 59	57 911	566	282	848	58 759
60+	83 957	165	684	849	84 806
<b>Jumlah/Total</b>	<b>808 844</b>	<b>16 471</b>	<b>43 266</b>	<b>59 737</b>	<b>868 581</b>



Lanjutan Tabel/Continued Table 3.2.1

Kelompok Umur Age Group	Persentase Bekerja terhadap Angkatan Kerja Percentage of Working to Economically Active	Bukan Angkatan Kerja Not Economically Active			Jumlah Bukan Angkatan Kerja Total of Not Economically Active
		Sekolah Attending School	Mengurus Rumah Tangga House- keeping	Lainnya Others	
(1)	(7)	(8)	(9)	(10)	(11)
15 – 19	71,7	94 656	19 367	14 765	128 788
20 – 24	74,6	19 610	33 357	14 253	67 220
25 – 29	88,2	3 134	32 775	7 286	43 195
30 – 34	95,1	159	27 817	5 986	33 962
35 – 39	97,8	-	27 463	1 671	29 134
40 – 44	97,7	-	19 957	3 111	23 068
45 – 49	99,4	36	17 779	1 058	18 873
50 – 54	98,3	-	14 268	2 460	16 728
55 – 59	98,6	-	12 734	5 162	17 896
60+	99,0	26	45 569	33 800	79 395
<b>Jumlah/Total</b>	<b>93,1</b>	<b>117 621</b>	<b>251 086</b>	<b>89 552</b>	<b>458 259</b>

Lanjutan Tabel/*Continued Table* 3.2.1

Kelompok Umur <i>Age Group</i>	Jumlah <i>Total</i>	Persentase Angkatan Kerja terhadap Penduduk Usia Kerja <i>Percentage of Economically Active to Working Age Population</i>
(1)	(12)	(13)
15 – 19	163 476	21,22
20 – 24	157 916	57,43
25 – 29	154 079	71,97
30 – 34	148 574	77,14
35 – 39	136 933	78,72
40 – 44	122 407	81,15
45 – 49	108 968	82,68
50 – 54	93 631	82,13
55 – 59	76 655	76,65
60+	164 201	51,65
<b>Jumlah/Total</b>	<b>1 326 840</b>	<b>65,46</b>

Catatan/Note: <sup>1</sup> 1. Mencari pekerjaan/*Looking for work*

2. Mempersiapkan usaha/*Establishing a new business/firm*

3. Merasa tidak mungkin mendapat pekerjaan/*Hopeless of job*

4. Sudah punya pekerjaan tetapi belum mulai bekerja/*Have a job in future start*

Sumber: BPS Provinsi Maluku, Survei Angkatan Kerja Nasional (Sakernas) Agustus

Source: BPS-Statistics of Maluku, August National Labor Force Survey

**Tabel**  
**Table** 3.2.2

**Penduduk Berumur 15 Tahun ke Atas Menurut  
Kabupaten/Kota dan Jenis Kegiatan Selama Seminggu  
yang Lalu di Provinsi Maluku, 2022**  
*Population 15 Years of Age and Over by Regency/  
Municipality and Type of Activity During the Previous Week  
in Maluku Province, 2022*

Kabupaten/Kota <i>Regency/Municipality</i>	Angkatan Kerja/Economically Active				
	Bekerja <i>Working</i>	Pengangguran <sup>1</sup> <i>Unemployment<sup>1</sup></i>		Jumlah Total	Jumlah Angkatan Kerja <i>Total of Economically Active</i>
		Pernah Bekerja <i>Ever Worked</i>	Tidak Pernah Bekerja <i>Never Worked</i>		
(1)	(2)	(3)	(4)	(5)	(6)
Kepulauan Tanimbar	50 610	159	2 134	2 293	52 903
Maluku Tenggara	41 994	390	2 167	2 557	44 551
Maluku Tengah	168 715	3 981	8 255	12 236	180 951
Buru	72 647	709	3 106	3 815	76 462
Kepulauan Aru	41 298	582	302	884	42 182
Seram Bagian Barat	76 815	306	4 119	4 425	81 240
Seram Bagian Timur	50 411	933	833	1 766	52 177
Maluku Barat Daya	36 825	273	658	931	37 756
Buru Selatan	31 046	107	199	306	31 352
Ambon	208 474	8 744	18 787	27 531	236 005
Tual	30 009	287	2 706	2 993	33 002
<b>Maluku</b>	<b>808 844</b>	<b>16 471</b>	<b>43 266</b>	<b>59 737</b>	<b>868 581</b>

Lanjutan Tabel/Continued Table 3.2.2

Kabupaten/Kota <i>Regency/Municipality</i>	Persentase Bekerja terhadap Angkatan Kerja <i>Percentage of Working to Economically Active</i>	Bukan Angkatan Kerja <i>Not Economically Active</i>			Jumlah Bukan Angkatan Kerja <i>Total of Not Economically Active</i>
		Sekolah <i>Attending School</i>	Mengurus Rumah Tangga <i>House- keeping</i>	Lainnya <i>Others</i>	
(1)	(7)	(8)	(9)	(10)	(11)
Kepulauan Tanimbar	95,67	5 579	15 261	5 730	26 570
Maluku Tenggara	94,26	6 317	14 584	6 316	27 217
Maluku Tengah	93,24	21 471	54 040	18 242	93 753
Buru	95,01	6 224	17 462	5 990	29 676
Kepulauan Aru	97,90	5 316	15 790	3 638	24 744
Seram Bagian Barat	94,55	9 911	19 740	8 343	37 994
Seram Bagian Timur	96,62	6 043	17 495	4 093	27 631
Maluku Barat Daya	97,53	3 732	7 483	3 179	14 394
Buru Selatan	99,02	2 680	6 445	1 428	10 553
Ambon	88,33	44 542	70 042	28 405	142 989
Tual	90,93	5 806	12 744	4 188	22 738
<b>Maluku</b>	<b>93,12</b>	<b>117 621</b>	<b>251 086</b>	<b>89 552</b>	<b>458 259</b>

Lanjutan Tabel/Continued Table 3.2.2

Kabupaten/Kota Regency/Municipality	Jumlah Total	Persentase Angkatan Kerja terhadap Penduduk Usia Kerja Percentage of Economically Active to Working Age Population
(1)	(12)	(13)
Kepulauan Tanimbar	79 473	66,57
Maluku Tenggara	71 768	62,08
Maluku Tengah	274 704	65,87
Buru	106 138	72,04
Kepulauan Aru	66 926	63,03
Seram Bagian Barat	119 234	68,13
Seram Bagian Timur	79 808	65,38
Maluku Barat Daya	52 150	72,40
Buru Selatan	41 905	74,82
Ambon	378 994	62,27
Tual	55 740	59,21
<b>Maluku</b>	<b>1 326 840</b>	<b>65,46</b>

Catatan/Note: <sup>1</sup> 1. Mencari pekerjaan/Looking for work  
 2. Mempersiapkan usaha/Establishing a new business/firm  
 3. Merasa tidak mungkin mendapat pekerjaan/Hopeless of job  
 4. Sudah punya pekerjaan tetapi belum mulai bekerja/Have a job in future start

Sumber: BPS Provinsi Maluku, Survei Angkatan Kerja Nasional (Sakernas) Agustus  
 Source: BPS-Statistics of Maluku, August National Labor Force Survey

**Tabel**  
**Table** 3.2.3

**Jumlah Penduduk Berumur 15 Tahun Keatas Menurut Jenis Kegiatan Selama Seminggu yang Lalu dan Jenis Kelamin di Provinsi Maluku, 2022**  
*Population Aged 15 Years and Over by Type of Activity During The Previous Week and Sex in Maluku Province, 2022*

Kegiatan Utama <i>Main Activity</i>	Jenis Kelamin/Sex		
	Laki-Laki <i>Male</i>	Perempuan <i>Female</i>	Jumlah <i>Total</i>
(1)	(2)	(3)	(4)
<b>I. Angkatan Kerja</b> <i>Economically Active</i>	522 136	346 445	868 581
1. Bekerja/ <i>Working</i>	495 848	312 996	808 844
2. Pengangguran Terbuka <i>Unemployment</i>	26 288	33 449	59 737
<b>II. Bukan Angkatan Kerja</b> <i>Economically Inactive</i>	144 441	313 818	458 259
1. Sekolah/ <i>Attending School</i>	56 386	61 235	117 621
2. Mengurus Rumah Tangga <i>Housekeeping</i>	30 193	220 893	251 086
3. Lainnya/ <i>Others</i>	57 862	31 690	89 552
<b>Jumlah/Total</b>	<b>666 577</b>	<b>660 263</b>	<b>1 326 840</b>

Sumber: BPS Provinsi Maluku, Survei Angkatan Kerja Nasional (Sakernas) Agustus  
Source: BPS-Statistics of Maluku, August National Labor Force Survey

**Tabel**  
**Table** 3.2.4

**Penduduk Berumur 15 Tahun ke Atas Menurut Pendidikan Tertinggi yang Ditamatkan dan Jenis Kegiatan Selama Seminggu yang Lalu di Provinsi Maluku, 2022**  
*Population 15 Years of Age and Over by Educational Attainment and Type of Activity During the Previous Week in Maluku Province, 2022*

Pendidikan Tertinggi yang Ditamatkan <sup>1</sup> <i>Educational Attainment<sup>1</sup></i>	Angkatan Kerja/ <i>Economically Active</i>				
	Bekerja <i>Working</i>	Pengangguran <sup>2</sup> <i>Unemployment<sup>2</sup></i>			Jumlah Angkatan Kerja <i>Total of Economically Active</i>
		Pernah Bekerja <i>Ever Worked</i>	Tidak Pernah Bekerja <i>Never Worked</i>	Jumlah Total	
(1)	(2)	(3)	(4)	(5)	(6)
0	230 969	1 727	1 716	3 443	234 412
1	119 529	686	3 310	3 996	123 525
2	305 933	7 620	30 047	37 667	343 600
3	152 413	6 438	8 193	14 631	167 044
<b>Jumlah/Total</b>	<b>808 844</b>	<b>16 471</b>	<b>43 266</b>	<b>59 737</b>	<b>868 581</b>

Lanjutan Tabel/*Continued Table* 3.2.4

Pendidikan Tertinggi yang Ditamatkan <sup>1</sup> <i>Educational Attainment<sup>1</sup></i>	Persentase Bekerja terhadap Angkatan Kerja <i>Percentage of Working to Economically Active</i>	Bukan Angkatan Kerja <i>Not Economically Active</i>			Jumlah Bukan Angkatan Kerja <i>Total of Not Economically Active</i>
		Sekolah <i>Attending School</i>	Mengurus Rumah Tangga <i>House-keeping</i>	Lainnya <i>Others</i>	
(1)	(7)	(8)	(9)	(10)	(11)
0	98,53	12 190	70 052	30 174	112 416
1	96,77	69 273	40 320	8 861	118 454
2	89,04	35 723	113 478	42 396	191 597
3	91,24	435	27 236	8 121	35 792
<b>Jumlah/Total</b>	<b>93,12</b>	<b>117 621</b>	<b>251 086</b>	<b>89 552</b>	<b>458 259</b>



Lanjutan Tabel/*Continued Table 3.2.4*

<b>Pendidikan Tertinggi yang Ditatamkan<sup>1</sup></b> <i>Educational Attainment<sup>1</sup></i>	<b>Jumlah Total</b>	<b>Persentase Angkatan Kerja terhadap Penduduk Usia Kerja</b> <i>Percentage of Economically Active to Working Age Population</i>
(1)	(12)	(13)
0	346 828	67,59
1	241 979	51,05
2	535 197	64,20
3	202 836	82,35
<b>Jumlah/Total</b>	<b>1 326 840</b>	<b>65,46</b>

- Catatan/Note:
- <sup>1</sup> 0. ≤ Sekolah Dasar (SD)/≤ *Primary School*
  1. Sekolah Menengah Pertama/*Junior High School*
  2. Sekolah Menengah Atas/*Senior High School*
  3. Perguruan Tinggi/*Collage*
  - <sup>2</sup> 1. Mencari pekerjaan/*Looking for work*
  2. Mempersiapkan usaha/*Establishing a new business/firm*
  3. Merasa tidak mungkin mendapat pekerjaan/*Hopeless of job*
  4. Sudah punya pekerjaan tetapi belum mulai bekerja/*Have a job in future start*

Sumber: BPS Provinsi Maluku, Survei Angkatan Kerja Nasional (Sakernas) Agustus

Source: BPS-Statistics of Maluku, August National Labor Force Survey

**Tabel**  
**Table** 3.2.5

**Penduduk Berumur 15 Tahun Ke Atas yang Bekerja Selama Seminggu yang Lalu Menurut Status Pekerjaan Utama dan Lapangan Pekerjaan Utama di Provinsi Maluku, 2022**

*Population 15 Years of Age and Over who Worked During The Previous Week by Main Employment Status and Main Industry in Maluku Province, 2022*

Status Pekerjaan Utama <i>Main Employment Status</i>	Lapangan Pekerjaan Utama <sup>1</sup> <i>Main Industry<sup>1</sup></i>				
	A	B	C	DE	F
(1)	(2)	(3)	(4)	(5)	(6)
Berusaha sendiri <i>Own account worker</i>	110 161	5 511	36 016	246	5 478
Berusaha dibantu buruh tidak tetap/buruh tidak dibayar <i>Employer assisted by temporary worker/unpaid worker</i>	62 123	1 669	17 835	93	883
Berusaha dibantu buruh tetap/buruh dibayar <i>Employer assisted by permanent worker/paid worker</i>	4 617	558	2 938	323	2 555
Buruh/Karyawan/Pegawai <i>Employee</i>	12 864	4 331	12 228	2 522	17 466
Pekerja bebas <i>Casual worker</i>	4 937	2 643	2 453	-	7 671
Pekerja keluarga/tak dibayar <i>Family worker/unpaid worker</i>	76 545	1 144	15 505	94	755
<b>Jumlah/Total</b>	<b>271 247</b>	<b>15 856</b>	<b>86 975</b>	<b>3 278</b>	<b>34 808</b>

Catatan/Note: <sup>1</sup> A. Pertanian, Kehutanan, dan Perikanan/*Agriculture, Forestry, and Fishing*  
 B. Pertambangan dan Penggalian/*Mining and Quarrying*  
 C. Industri Pengolahan/*Manufacturing*  
 D. Pengadaan Listrik dan Gas/*Electricity and Gas Supply*  
 E. Pengadaan Air, Pengelolaan Sampah, Limbah, dan Daur Ulang/*Water Supply, Sewerage, Waste Management, and Remediation Activities*  
 F. Konstruksi/*Construction*  
 G. Perdagangan Besar dan Eceran; Reparasi, Perawatan Mobil dan Motor/*Wholesale Trade and Retail Trade; Repair of Motor Vehicles and Motorcycle*  
 H. Transportasi dan Pergudangan/*Transportation and Storage*  
 I. Penyediaan Akomodasi dan Makan Minum/*Accommodation and Food Service Activities*

Lanjutan Tabel/Continued Table 3.2.5

Status Pekerjaan Utama <i>Main Employment Status</i>	Lapangan Pekerjaan Utama <sup>1</sup> <i>Main Industry<sup>1</sup></i>				Jumlah <i>Total</i>
	GI	HJ	KLMN	OPQRSTU	
(1)	(7)	(8)	(9)	(10)	(11)
Berusaha sendiri <i>Own account worker</i>	64 117	35 230	1 701	6 022	264 482
Berusaha dibantu buruh tidak tetap/buruh tidak dibayar <i>Employer assisted by temporary worker/unpaid worker</i>	22 715	370	240	601	106 529
Berusaha dibantu buruh tetap/buruh dibayar <i>Employer assisted by permanent worker/paid worker</i>	3 558	1 349	118	478	16 494
Buruh/Karyawan/Pegawai <i>Employee</i>	28 745	21 641	10 717	169 826	280 340
Pekerja bebas <i>Casual worker</i>	566	3 995	-	2 120	24 385
Pekerja keluarga/tak dibayar <i>Family worker/unpaid worker</i>	20 879	650	418	624	116 614
<b>Jumlah/Total</b>	<b>140 580</b>	<b>63 235</b>	<b>13 194</b>	<b>179 671</b>	<b>808 844</b>

Catatan/Note: <sup>1</sup> J. Informasi dan Komunikasi/*Information and Communication*  
 K. Jasa Keuangan dan Asuransi/*Financial and Insurance Activities*  
 L. Real Estat/*Real Estate Activities*  
 M,N. Jasa Perusahaan/*Business Services*  
 O. Administrasi Pemerintahan, Pertahanan, dan Jaminan Sosial Wajib/*Public Administration and Defence; Compulsory Social Security*  
 P. Jasa Pendidikan/*Education*  
 Q. Jasa Kesehatan dan Kegiatan Sosial/*Human Health and Social Work Activities*  
 R,S,T,U. Jasa Lainnya/*Other Service Activities*

Sumber: BPS Provinsi Maluku, Survei Angkatan Kerja Nasional (Sakernas) Agustus

Source: BPS-Statistics of Maluku, August National Labor Force Survey

**Tabel**  
**Table** 3.2.6

**Penduduk Berumur 15 Tahun Ke Atas yang Bekerja Selama Seminggu yang Lalu Menurut Status Pekerjaan Utama dan Jenis Kelamin di Provinsi Maluku, 2022**  
**Population 15 Years of Age and Over who Worked During The Previous Week by Main Employment Status and Sex di Provinsi Maluku, 2022**

<b>Status Pekerjaan Utama</b> <i>Main Employment Status</i>	<b>Laki-Laki</b> <i>Male</i>	<b>Perempuan</b> <i>Female</i>	<b>Jumlah</b> <i>Total</i>
(1)	(2)	(3)	(4)
Berusaha sendiri <i>Own account worker</i>	178 622	85 860	264 482
Berusaha dibantu buruh tidak tetap/buruh tidak dibayar <i>Employer assisted by temporary worker/unpaid worker</i>	72 325	34 204	106 529
Berusaha dibantu buruh tetap/buruh dibayar <i>Employer assisted by permanent worker/paid worker</i>	13 829	2 665	16 494
Buruh/Karyawan/Pegawai/ <i>Employee</i>	173 481	106 859	280 340
Pekerja bebas <i>Casual worker</i>	21 054	3 331	24 385
Pekerja keluarga/tak dibayar <i>Family worker/unpaid worker</i>	36 537	80 077	116 614
<b>Jumlah/Total</b>	<b>495 848</b>	<b>312 996</b>	<b>808 844</b>

Sumber: BPS Provinsi Maluku, Survei Angkatan Kerja Nasional (Sakernas) Agustus

Source: BPS-Statistics of Maluku, August National Labor Force Survey

**Tabel**  
**Table** 3.2.7

**Penduduk Berumur 15 Tahun ke Atas yang Bekerja Selama Seminggu yang Lalu Menurut Jumlah Jam Kerja pada Pekerjaan Utama dan Lapangan Pekerjaan Utama di Provinsi Maluku, 2022**  
*Population 15 Years of Age and Over who Worked During The Previous Week by Total Working Hours on Main Job and Main Industry in Maluku Province, 2022*

Jumlah Jam Kerja pada Pekerjaan Utama <i>Total Working Hours on Main Job (jam/hours)</i>	Lapangan Pekerjaan Utama <sup>1</sup> <i>Main Industry<sup>1</sup></i>				
	A	B	C	DE	F
(1)	(2)	(3)	(4)	(5)	(6)
0 <sup>2</sup>	10 689	1 231	3 799	175	1 826
1–14	26 319	1 214	7 368	90	685
15–34	112 956	4 397	35 119	1 216	8 025
35+	121 283	9 014	40 689	1 797	24 272
<b>Jumlah/Total</b>	<b>271 247</b>	<b>15 856</b>	<b>86 975</b>	<b>3 278</b>	<b>34 808</b>

Catatan/Note: <sup>1</sup> A. Pertanian, Kehutanan, dan Perikanan/*Agriculture, Forestry, and Fishing*  
 B. Pertambangan dan Penggalian/*Mining and Quarrying*  
 C. Industri Pengolahan/*Manufacturing*  
 D. Pengadaan Listrik dan Gas/*Electricity and Gas Supply*  
 E. Pengadaan Air, Pengelolaan Sampah, Limbah, dan Daur Ulang/*Water Supply, Sewerage, Waste Management, and Remediation Activities*  
 F. Konstruksi/*Construction*  
 G. Perdagangan Besar dan Eceran; Reparasi, Perawatan Mobil dan Motor/*Wholesale Trade and Retail Trade; Repair of Motor Vehicles and Motorcycle*  
 H. Transportasi dan Pergudangan/*Transportation and Storage*  
 I. Penyediaan Akomodasi dan Makan Minum/*Accommodation and Food Service Activities*  
 J. Informasi dan Komunikasi/*Information and Communication*  
 K. Jasa Keuangan dan Asuransi/*Financial and Insurance Activities*

Lanjutan Tabel/*Continued Table 3.2.7*

Jumlah Jam Kerja pada Pekerjaan Utama <i>Total Working Hours on Main Job</i> (jam/hours)	Lapangan Pekerjaan Utama <sup>1</sup> <i>Main Industry<sup>1</sup></i>				Jumlah <i>Total</i>
	GI	HJ	KLMN	OPQRSTU	
(1)	(7)	(8)	(9)	(10)	(11)
0 <sup>2</sup>	2 541	1 617	123	4 367	26 368
1–14	12 150	2 613	767	8 626	59 832
15–34	38 036	20 586	2 190	53 599	276 124
35+	87 853	38 419	10 114	113 079	446 520
<b>Jumlah/Total</b>	<b>140 580</b>	<b>63 235</b>	<b>13 194</b>	<b>179 671</b>	<b>808 844</b>

Catatan/Note: <sup>1</sup> L. Real Estat/*Real Estate Activities*  
 M,N. Jasa Perusahaan/*Business Services*  
 O. Administrasi Pemerintahan, Pertahanan, dan Jaminan Sosial Wajib/*Public Administration and Defence;  
 Compulsory Social Security*  
 P. Jasa Pendidikan/*Education*  
 Q. Jasa Kesehatan dan Kegiatan Sosial/*Human Health and Social Work Activities*  
 R,S,T,U. Jasa Lainnya/*Other Service Activities*

<sup>2</sup> Sementara Tidak Bekerja/*Temporarily Not Working*

Sumber: BPS Provinsi Maluku, Survei Angkatan Kerja Nasional (Sakernas) Agustus

Source: BPS-Statistics of Maluku, August National Labor Force Survey

**Tabel**  
**Table** 3.2.8**Penduduk Berumur 15 Tahun ke Atas yang Bekerja Selama Seminggu yang Lalu Menurut Lapangan Pekerjaan Utama dan Pendidikan Tertinggi yang Ditamatkan di Provinsi Maluku, 2022***Population 15 Years of Age and Over who Worked During The Previous Week by Main Industry and Educational Attainment in Maluku Province, 2022*

Lapangan Pekerjaan Utama <sup>1</sup> Main Industry <sup>1</sup>	Pendidikan Tertinggi yang Ditamatkan Educational Attainment				Jumlah Total
	≤ SD ≤ Elementary School	SMP Junior High School	SMA Senior High School	Perguruan Tinggi College	
(1)	(2)	(3)	(4)	(5)	(6)
A	138 076	57 799	69 936	5 436	271 247
B	5 124	3 308	6 745	679	15 856
C	30 692	15 491	36 840	3 952	86 975
DE	263	220	2 527	268	3 278
F	6 528	5 067	18 997	4 216	34 808
GI	32 131	22 463	68 267	17 719	140 580
HJ	9 375	9 135	38 395	6 330	63 235
KLMN	907	127	6 934	5 226	13 194

Lanjutan Tabel/*Continued Table* 3.2.8

Lapangan Pekerjaan Utama <sup>1</sup> <i>Main Industry<sup>1</sup></i>	Pendidikan Tertinggi yang Ditamatkan <i>Educational Attainment</i>				
	≤ SD <i>≤ Elementary School</i>	SMP <i>Junior High School</i>	SMA <i>Senior High School</i>	Perguruan Tinggi <i>College</i>	Jumlah Total
(1)	(2)	(3)	(4)	(5)	(6)
OPQRSTU	7 873	5 919	57 292	108 587	179 671
<b>Jumlah/Total</b>	<b>230 969</b>	<b>119 529</b>	<b>305 933</b>	<b>152 413</b>	<b>808 844</b>

- Catatan/Note: <sup>1</sup> A. Pertanian, Kehutanan, dan Perikanan/*Agriculture, Forestry, and Fishing*  
 B. Pertambangan dan Penggalian/*Mining and Quarrying*  
 C. Industri Pengolahan/*Manufacturing*  
 D. Pengadaan Listrik dan Gas/*Electricity and Gas Supply*  
 E. Pengadaan Air, Pengelolaan Sampah, Limbah, dan Daur Ulang/*Water Supply, Sewerage, Waste Management, and Remediation Activities*  
 F. Konstruksi/*Construction*  
 G. Perdagangan Besar dan Eceran; Reparasi, Perawatan Mobil dan Motor/*Wholesale Trade and Retail Trade; Repair of Motor Vehicles and Motorcyle*  
 H. Transportasi dan Pergudangan/*Transportation and Storage*  
 I. Penyediaan Akomodasi dan Makan Minum/*Accommodation and Food Service Activities*  
 J. Informasi dan Komunikasi/*Information and Communication*  
 K. Jasa Keuangan dan Asuransi/*Financial and Insurance Activities*  
 L. Real Estat/*Real Estate Activities*  
 M,N. Jasa Perusahaan/*Business Services*  
 O. Administrasi Pemerintahan, Pertahanan, dan Jaminan Sosial Wajib/*Public Administration and Defence; Compulsory Social Security*  
 P. Jasa Pendidikan/*Education*  
 Q. Jasa Kesehatan dan Kegiatan Sosial/*Human Health and Social Work Activities*  
 R,S,T,U. Jasa Lainnya/*Other Service Activities*

Sumber: BPS Provinsi Maluku, Survei Angkatan Kerja Nasional (Sakernas) Agustus

Source: BPS-Statistics of Maluku, August National Labor Force Survey



**Tabel**  
**Table** 3.2.9

**Penduduk Berumur 15 Tahun Ke Atas yang Bekerja Selama Seminggu yang Lalu Menurut Jumlah Jam Kerja Pada Pekerjaan Utama dan Jenis Kelamin di Provinsi Maluku, 2022**  
*Population 15 Years of Age and Over who Worked During The Previous Week by Total Working Hours on Main Job and Sex in Maluku Province, 2022*

<b>Jumlah Jam Kerja pada Pekerjaan Utama</b> <i>Total Working Hours on Main Job</i> (jam/hours)	<b>Laki-laki</b> <i>Male</i>	<b>Perempuan</b> <i>Female</i>	<b>Jumlah</b> <i>Total</i>
(1)	(2)	(3)	(4)
0 <sup>1</sup>	18 730	7 638	26 368
1-14	29 992	33 657	63 649
15-34	161 588	130 343	291 931
35+	285 538	141 358	426 896
<b>Jumlah/Total</b>	<b>495 848</b>	<b>312 996</b>	<b>808 844</b>

Catatan/Note: <sup>1</sup> Sementara tidak bekerja/Temporarily not working

Sumber/Source: BPS Provinsi Maluku, Survei Angkatan Kerja Nasional (Sakernas) Agustus/ BPS-Statistics of Maluku, August National Labor Force Survey

**Tabel**  
**Table** 3.2.10

**Penduduk Berumur 15 Tahun Ke Atas yang Bekerja Selama Seminggu yang Lalu Jumlah Menurut Jam Kerja Seluruhnya dan Jenis Kelamin di Provinsi Maluku, 2022**  
*Population 15 Years of Age and Over who Worked During The Previous Week by Total Working Hours and Sex in Maluku Province, 2022*

Jumlah Jam Kerja Seluruhnya <i>Total Working Hours</i> (jam/hours)	Laki-Laki <i>Male</i>	Perempuan <i>Female</i>	Jumlah <i>Total</i>
(1)	(2)	(3)	(4)
0 <sup>1</sup>	18 730	7 638	26 368
1-14	27 710	32 122	59 832
15-34	149 627	126 497	276 124
35+	299 781	146 739	446 520
<b>Jumlah/Total</b>	<b>495 848</b>	<b>312 996</b>	<b>808 844</b>

Catatan/Note: <sup>1</sup> Sementara tidak bekerja/*Temporarily not working*

Sumber/Source: BPS Provinsi Maluku, Survei Angkatan Kerja Nasional (Sakernas) Agustus/ *BPS-Statistics of Maluku, August National Labor Force Survey*

**Tabel**  
**Table** 3.2.11

**Penduduk Berumur 15 Tahun ke Atas yang Bekerja Selama Seminggu yang Lalu Menurut Kelompok Umur dan Jumlah Jam Kerja Seluruhnya di Provinsi Maluku, 2022**  
*Population 15 Years of Age and Over who Worked During The Previous Week by Age Group and Total Working Hours in Maluku Province, 2022*

Kelompok Umur Age Group	Jumlah Jam Kerja Seluruhnya (jam) Total Working Hours (hours)				Jumlah Total
	0 <sup>1</sup>	1–14	15–34	35+	
(1)	(2)	(3)	(4)	(5)	(6)
15–19	291	7 292	8 916	8 364	24 863
20–24	969	7 769	19 391	39 527	67 656
25–29	971	6 454	32 307	58 070	97 802
30–34	2 792	6 834	36 888	62 476	108 990
35–39	3 291	5 011	36 481	60 632	105 415
40–44	3 753	3 823	34 327	55 154	97 057
45–49	3 998	5 172	27 803	52 609	89 582
50–54	2 248	3 899	26 541	42 923	75 611
55–59	2 247	4 437	19 326	31 901	57 911
60+	5 808	9 141	34 144	34 864	83 957
<b>Jumlah/Total</b>	<b>26 368</b>	<b>59 832</b>	<b>276 124</b>	<b>446 520</b>	<b>808 844</b>

Catatan/Note: <sup>1</sup> Sementara tidak bekerja/Temporarily not working  
Sumber: BPS Provinsi Maluku, Survei Angkatan Kerja Nasional (Sakernas) Agustus  
Source: BPS-Statistics of Maluku, August National Labor Force Survey

**Tabel**  
**Table** 3.2.12

**Penduduk Berumur 15 Tahun Keatas yang Bekerja Selama Seminggu yang Lalu Menurut Kelompok Umur dan Jenis Kelamin di Provinsi Maluku, 2022**  
*Population 15 Years of Age and Over who Worked During The Previous Week by Age Group and Sex in Maluku Province, 2022*

<b>Kelompok Umur</b> <i>Age Group</i>	<b>Laki-Laki</b> <i>Male</i>	<b>Perempuan</b> <i>Female</i>	<b>Jumlah</b> <i>Total</i>
(1)	(2)	(3)	(4)
15–19	14 797	10 066	24 863
20–24	44 925	22 731	67 656
25–29	61 726	36 076	97 802
30–34	68 508	40 482	108 990
35–39	66 277	39 138	105 415
40–44	57 986	39 071	97 057
45–49	54 270	35 312	89 582
50–54	42 724	32 887	75 611
55–59	32 135	25 776	57 911
60+	52 500	31 457	83 957
<b>Jumlah/Total</b>	<b>495 848</b>	<b>312 996</b>	<b>808 844</b>

Sumber: BPS Provinsi Maluku (Diolah dari Survei Angkatan Kerja Nasional (Sakernas) Agustus

Source: BPS-Statistics of Maluku, August National Labor Force Survey

**Tabel**  
**Table** 3.2.13

**Penduduk Berumur 15 Tahun ke Atas yang Bekerja Selama Seminggu yang Lalu Menurut Status Pekerjaan Utama dan Pendidikan Tertinggi yang Ditamatkan di Provinsi Maluku, 2022**  
*Population 15 Years of Age and Over who Worked During The Previous Week by Main Industry and Educational Attainment di Provinsi Maluku, 2022*

<b>Status Pekerjaan Utama</b> <i>Main Employment Status</i>	<b>≤ SD</b> <i>≤ Elementary School</i>	<b>SMP</b> <i>Junior High School</i>	<b>SMA</b> <i>Senior High School</i>	<b>Perguruan Tinggi</b> <i>College</i>	<b>Jumlah Total</b>
(1)	(2)	(3)	(4)	(5)	(6)
Berusaha sendiri <i>Own account worker</i>	98 000	48 408	103 529	14 545	264 482
Berusaha dibantu buruh tidak tetap/ buruh tidak dibayar <i>Employer assisted by temporary worker/unpaid worker</i>	52 030	21 683	28 753	4 063	106 529
Berusaha dibantu buruh tetap/buruh dibayar <i>Employer assisted by permanent worker/paid worker</i>	4 635	3 273	4 904	3 682	16 494
Buruh/Karyawan/ Pegawai <i>Employee</i>	21 795	15 092	119 628	123 825	280 340
Pekerja bebas <i>Casual worker</i>	8 190	3 898	11 835	462	24 385
Pekerja keluarga/tak dibayar <i>Family worker/unpaid worker</i>	46 319	27 175	37 284	5 836	116 614
<b>Jumlah/Total</b>	<b>230 969</b>	<b>119 529</b>	<b>305 933</b>	<b>152 413</b>	<b>808 844</b>

Sumber: BPS Provinsi Maluku, Survei Angkatan Kerja Nasional (Sakernas) Agustus  
Source: BPS-Statistics of Maluku, August National Labor Force Survey

**Tabel**  
**Table** 3.2.14

**Penduduk Berumur 15 Tahun ke Atas yang Bekerja Selama Seminggu yang Lalu Menurut Kabupaten/Kota dan Lapangan Pekerjaan Utama di Provinsi Maluku, 2022**  
*Population 15 Years of Age and Over who Worked During The Previous Week by Regency/Municipality and Main Industry in Maluku Province, 2022*

Kabupaten/Kota Regency/Municipality	Lapangan Pekerjaan Utama <sup>1</sup> Main Industry <sup>1</sup>			Jumlah Total
	1	2	3	
(1)	(2)	(3)	(4)	(5)
Kepulauan Tanimbar	24 009	7 528	19 073	50 610
Maluku Tenggara	21 414	2 416	18 164	41 994
Maluku Tengah	68 520	26 040	74 155	168 715
Buru	22 099	17 931	32 617	72 647
Kepulauan Aru	21 170	4 938	15 190	41 298
Seram Bagian Barat	35 990	12 588	28 237	76 815
Seram Bagian Timur	24 145	10 489	15 777	50 411
Maluku Barat Daya	18 252	5 984	12 589	36 825
Buru Selatan	13 074	7 574	10 398	31 046
Ambon	12 337	41 377	154 760	208 474
Tual	10 237	4 052	15 720	30 009
<b>Maluku</b>	<b>271 247</b>	<b>140 917</b>	<b>396 680</b>	<b>808 844</b>

Catatan/Note: <sup>1</sup> 1. Pertanian: Pertanian, Perkebunan, Kehutanan, Perburuan, dan Perikanan/ *Agriculture: Agriculture, Forestry, Hunting, and Fisherie*  
 2. Industri: Pertambangan dan Penggalian, Industri, Listrik, Gas, dan Air Minum, Konstruksi/ *Manufacture: Mining, Manufacturing Industry, Electricity, Gas, Water, and Construction.*  
 3. Perdagangan Besar dan Eceran; Reparasi Mobil dan Sepeda Motor; Transportasi dan Pergudangan; Penyediaan Akomodasi dan Makan Minum; Informasi dan Komunikasi; Jasa Keuangan dan Asuransi; Real Estat; Jasa Perusahaan; Administrasi Pemerintahan, Pertahanan, dan Jaminan Sosial Wajib; Jasa Pendidikan; Jasa Kesehatan dan Kegiatan Sosial; Jasa Lainnya  
*Wholesale and Retail Trade; Repair of Motor Vehicles and Motorcycles; Transportation and Storage; Accommodation and Food Service activities; Information and Communication; Financial and Insurance Activities; Real Estate Activities; Business Activities; Public Administration and Defence; Compulsory Social Security; Education; Human Health and Social Work Activities; Other Services Activities*

Sumber: BPS Provinsi Maluku, Survei Angkatan Kerja Nasional (Sakernas) Agustus

Source: BPS-Statistics of Maluku, August National Labor Force Survey

**Tabel**  
**Table** 3.2.15

**Penduduk Berumur 15 Tahun Ke Atas yang Bekerja Selama Seminggu yang Lalu Menurut Lapangan Pekerjaan Utama dan Jenis Kelamin di Provinsi Maluku, 2022**

*Population 15 Years of Age and Over who Worked During The Previous Week by Main Industry and Sex in Maluku Province, 2022*

Lapangan Pekerjaan Utama <sup>1</sup> <i>Main Industry<sup>1</sup></i>	Laki-Laki <i>Male</i>	Perempuan <i>Female</i>	Jumlah <i>Total</i>
(1)	(2)	(3)	(4)
A	185 629	85 618	271 247
B	13 988	1 868	15 856
C	54 670	32 305	86 975
DE	2 932	346	3 278
F	33 342	1 466	34 808
GI	45 155	95 425	140 580
HJ	61 361	1 874	63 235
KLMN	8 893	4 301	13 194
R,S,T,U	89 878	89 793	179 671
<b>Jumlah/Total</b>	<b>495 848</b>	<b>312 996</b>	<b>808 844</b>

Catatan/Note: <sup>1</sup> A. Pertanian, Kehutanan, dan Perikanan/*Agriculture, Forestry, and Fishing*  
 B. Pertambangan dan Penggalian/*Mining and Quarrying*  
 C. Industri Pengolahan/*Manufacturing*  
 D. Pengadaan Listrik dan Gas/*Electricity and Gas Supply*  
 E. Pengadaan Air, Pengelolaan Sampah, Limbah, dan Daur Ulang/*Water Supply, Sewerage, Waste Management, and Remediation Activities*  
 F. Konstruksi/*Construction*  
 G. Perdagangan Besar dan Eceran; Reparasi, Perawatan Mobil dan Motor/*Wholesale Trade and Retail Trade; Repair of Motor Vehicles and Motorcycle*  
 H. Transportasi dan Pergudangan/*Transportation and Storage*  
 I. Penyediaan Akomodasi dan Makan Minum/*Accommodation and Food Service Activities*  
 J. Informasi dan Komunikasi/*Information and Communication*  
 K. Jasa Keuangan dan Asuransi/*Financial and Insurance Activities*  
 L. Real Estat/*Real Estate Activities*  
 M,N. Jasa Perusahaan/*Business Services*  
 O. Administrasi Pemerintahan, Pertahanan, dan Jaminan Sosial Wajib/*Public Administration and Defence; Compulsory Social Security*  
 P. Jasa Pendidikan/*Education*  
 Q. Jasa Kesehatan dan Kegiatan Sosial/*Human Health and Social Work Activities*  
 R,S,T,U. Jasa Lainnya/*Other Service Activities*

Sumber: BPS Provinsi Maluku (Diolah dari Survei Angkatan Kerja Nasional (Sakernas) Agustus

Source: BPS-Statistics of Maluku, August National Labor Force Survey

**Tabel**  
**Table** 3.2.16

**Tingkat Pengangguran Terbuka (TPT) dan Tingkat Partisipasi Angkatan Kerja (TPAK) Menurut Kabupaten/Kota di Provinsi Maluku, 2020-2022**  
**Unemployment Rate (UR) and Labor Force Participation Rate (LFPR) by Regency/Municipality in Maluku Province, 2020-2022**

Kabupaten/Kota Regency/Municipality	TPT/UR				
	2020	2021		2022	
	Agt/ Aug	Feb/ Feb	Agt/ Aug	Feb/ Feb	Agt/ Aug
(1)	(2)	(3)	(4)	(5)	(6)
Kepulauan Tanimbar	4,51	...	4,40	...	4,33
Maluku Tenggara	4,95	...	5,06	...	5,74
Maluku Tengah	7,93	...	8,07	...	6,76
Buru	6,28	...	4,85	...	4,99
Kepulauan Aru	3,83	...	1,55	...	2,10
Seram Bagian Barat	5,47	...	5,65	...	5,45
Seram Bagian Timur	3,61	...	3,88	...	3,38
Maluku Barat Daya	3,60	...	1,80	...	2,47
Buru Selatan	2,31	...	1,63	...	0,98
Ambon	12,84	...	11,32	...	11,67
Tual	8,70	...	8,71	...	9,07
<b>Maluku</b>	<b>7,57</b>	<b>6,73</b>	<b>6,93</b>	<b>6,44</b>	<b>6,88</b>



Lanjutan Tabel/Continued Table 3.2.16

Kabupaten/Kota Regency/Municipality	TPAK/LFPR				
	2020		2021		2022
	Agt/ Aug	Feb/ Feb	Agt/ Aug	Feb/ Feb	Agt/ Aug
(1)	(7)	(8)	(9)	(10)	(11)
Kepulauan Tanimbar	72,39	...	68,96	...	66,57
Maluku Tenggara	65,24	...	64,58	...	62,08
Maluku Tengah	59,79	...	62,59	...	65,87
Buru	71,69	...	70,82	...	72,04
Kepulauan Aru	69,40	...	65,81	...	63,03
Seram Bagian Barat	71,86	...	72,20	...	68,13
Seram Bagian Timur	68,12	...	69,07	...	65,38
Maluku Barat Daya	70,75	...	76,66	...	72,40
Buru Selatan	73,99	...	75,39	...	74,82
Ambon	60,54	...	61,56	...	62,27
Tual	62,04	...	60,61	...	59,21
<b>Maluku</b>	<b>65,07</b>	<b>64,4</b>	<b>65,75</b>	<b>63,08</b>	<b>65,46</b>

Sumber: BPS Provinsi Maluku, Survei Angkatan Kerja Nasional (Sakernas) Agustus

Source: BPS-Statistics of Maluku, August National Labor Force Survey

**Tabel**  
**Table** 3.2.17

**Pencari Kerja Terdaftar, Lowongan Kerja Terdaftar,  
dan Penempatan/Pemenuhan Tenaga Kerja Menurut  
Kabupaten/Kota dan Jenis Kelamin di Provinsi Maluku,  
2022**

*Number of Registered Job Applicants, Registered Job  
Vacancies, and Placement of Workers by Regency/  
Municipality and Sex in Maluku Province, 2022*

Kabupaten/Kota <i>Regency/Municipality</i>	Pencari Kerja Terdaftar <i>Registered Job Applicants</i>		
	Laki-Laki <i>Male</i>	Perempuan <i>Female</i>	Jumlah <i>Total</i>
(1)	(2)	(3)	(4)
Kepulauan Tanimbar	-	-	-
Maluku Tenggara	156	84	240
Maluku Tengah	274	54	328
Buru	-	-	-
Kepulauan Aru	-	-	-
Seram Bagian Barat	588	324	912
Seram Bagian Timur	-	-	-
Maluku Barat Daya	-	-	-
Buru Selatan	40	14	54
Ambon	1 907	1 174	3 081
Tual	-	-	-
<b>Maluku</b>	<b>2 965</b>	<b>1 650</b>	<b>4 615</b>

Lanjutan Tabel/Continued Table 3.2.17

Kabupaten/Kota Regency/Municipality	Lowongan Kerja Terdaftar Registered Job Vacancies		
	Laki-Laki Male	Perempuan Female	Jumlah Total
(1)	(5)	(6)	(7)
Kepulauan Tanimbar	-	-	-
Maluku Tenggara	14	15	29
Maluku Tengah	36	9	45
Buru	-	-	-
Kepulauan Aru	-	-	-
Seram Bagian Barat	588	324	912
Seram Bagian Timur	-	-	-
Maluku Barat Daya	-	-	-
Buru Selatan	-	-	-
Ambon	332	134	466
Tual	-	-	-
<b>Maluku</b>	<b>970</b>	<b>482</b>	<b>1 452</b>

Lanjutan Tabel/*Continued Table* 3.2.17

Kabupaten/Kota <i>Regency/Municipality</i>	Penempatan/Pemenuhan Tenaga Kerja <i>Placement of Workers</i>		
	Laki-Laki <i>Male</i>	Perempuan <i>Female</i>	Jumlah <i>Total</i>
(1)	(8)	(9)	(10)
Kepulauan Tanimbar	-	-	-
Maluku Tenggara	14	15	29
Maluku Tengah	36	9	45
Buru	-	-	-
Kepulauan Aru	-	-	-
Seram Bagian Barat	588	324	912
Seram Bagian Timur	-	-	-
Maluku Barat Daya	-	-	-
Buru Selatan	-	-	-
Ambon	332	134	466
Tual	-	-	-
<b>Maluku</b>	<b>970</b>	<b>482</b>	<b>1 452</b>

Sumber: Dinas Tenaga Kerja dan Transmigrasi Provinsi Maluku/

Source: *Regional Office of The Manpower and Transmigration of Maluku Province*

**Tabel**  
**Table** 3.2.18**Pencari Kerja Terdaftar Menurut Pendidikan Tertinggi yang Ditamatkan dan Jenis Kelamin Di Provinsi Maluku, 2021**  
**Number of Registered Job Applicants by Educational Attainment and Sex in Maluku Province, 2021**

<b>Pendidikan Tertinggi Yang Ditamatkan<sup>1</sup></b> <i>Educational Attainment<sup>1</sup></i>	<b>Laki-Laki</b> <i>Male</i>	<b>Perempuan</b> <i>Female</i>	<b>Jumlah Total</b>
(1)	(2)	(3)	(4)
0	-	-	-
1	-	-	-
2	83	44	127
3	443	173	616
4/5	3 496	3 217	6 713
6	200	815	1 015
7	855	1 659	2 514
<b>Jumlah/Total</b>	<b>5 077</b>	<b>5 908</b>	<b>10 985</b>

Catatan/Note: <sup>1</sup> 0. Tidak/belum pernah sekolah/*No schooling*  
 1. Tidak/belum tamat SD/*Not/not yet completed primary school*  
 2. Sekolah Dasar/*Primary School*  
 3. Sekolah Menengah Pertama/*Junior High School*  
 4. Sekolah Menengah Atas (Umum)/*Senior High School (General)*  
 5. Sekolah Menengah Atas (Kejuruan)/*Senior High School (Vocational)*  
 6. Diploma I/II/III/Akademi/Diploma I/II/III/*Academy*  
 7. Universitas/*University*

Sumber: Dinas Tenaga Kerja dan Transmigrasi Provinsi Maluku/

Source: *Regional Office of The Manpower and Transmigration of Maluku Province*

**Tabel**  
**Table** 3.2.19

**Rata-rata Upah/Gaji Bersih Sebulan Pekerja Formal<sup>1</sup>  
Menurut Kabupaten/Kota dan Lapangan Pekerjaan Utama  
di Provinsi Maluku (rupiah), 2022**  
*Average of Net Wage/Salary per Month of Formal Employee<sup>1</sup>  
by Regency/Municipality and Main Industry in Maluku  
Province (rupiahs), 2022*

Kabupaten/Kota Regency/Municipality	Lapangan Pekerjaan Utama <sup>2</sup> /Main Industry <sup>2</sup>			Jumlah Total
	1	2	3	
(1)	(2)	(3)	(4)	(5)
Kepulauan Tanimbar	3 055 944	2 145 664	2 576 503	2 555 276
Maluku Tenggara	2 189 888	2 144 933	2 397 498	2 369 678
Maluku Tengah	1 665 875	1 845 887	2 573 355	2 379 462
Buru	2 517 158	7 170 252	2 635 265	3 638 361
Kepulauan Aru	3 175 000	2 407 311	2 572 407	2 568 039
Seram Bagian Barat	950 333	2 371 129	1 780 566	1 756 546
Seram Bagian Timur	2 573 009	1 917 054	1 618 400	1 702 363
Maluku Barat Daya	NA	4 182 297	2 648 376	2 682 344
Buru Selatan	1 786 364	1 571 461	1 945 620	1 910 419
Ambon	2 015 708	1 972 675	3 232 843	3 036 859
Tual	2 618 703	1 391 131	2 469 668	2 364 870
<b>Maluku</b>	<b>1 980 364</b>	<b>2 844 778</b>	<b>2 740 598</b>	<b>2 719 294</b>

Catatan/Note: <sup>1</sup> Pekerja Formal/Formal Employee: Buruh/Karyawan/Pegawai/Employee

- <sup>2</sup> 1. Pertanian: Pertanian, Perkebunan, Kehutanan, Perburuan, dan Perikanan/ Agriculture: Agriculture, Forestry, Hunting, and Fisherie  
2. Industri: Pertambangan dan Penggalian, Industri, Listrik, Gas, dan Air Minum, Konstruksi/ Manufacture: Mining, Manufacturing Industry, Electricity, Gas, Water, and Construction.  
3. Jasa: Perdagangan, Rumah Makan, dan Jasa Akomodasi, Transportasi, Pergudangan dan Komunikasi, Lembaga Keuangan, Real Estate, Usaha Persewaan dan Jasa Perusahaan, Jasa Kemasyarakatan, Sosial dan Perorangan/ Services: Wholesale Trade, Retail Trade, Restaurants and Hotels, Transportation, Warehousing, and Communication, Financing, Insurance, Real Estate, Business Services, and Public Service

Sumber/Source : BPS, Survei Angkatan Kerja Nasional (Sakernas) Agustus/BPS-Statistics Indonesia, Based on August Nasional Labor Force Survey

**Tabel**  
**Table** 3.2.20

**Rata-rata Upah/Gaji Bersih Sebulan Pekerja Formal<sup>1</sup>  
Menurut Kelompok Umur dan Lapangan Pekerjaan Utama  
di Provinsi Maluku (rupiah), 2022**  
*Average of Net Wage/Salary per Month of Formal Employee<sup>1</sup>  
by Age Group and Main Industry in Maluku Province  
(rupiahs), 2022*

Kelompok Umur Age Group	Lapangan Pekerjaan Utama <sup>2</sup> /Main Industry <sup>2</sup>			Jumlah Total
	1	2	3	
(1)	(2)	(3)	(4)	(5)
15 - 19	1 276 877	1 295 208	1 369 620	1 326 703
20 - 24	2 206 256	1 344 404	2 020 380	1 847 261
25 - 29	1 940 559	3 810 690	1 960 774	2 198 984
30 - 34	2 324 627	2 249 441	2 232 903	2 238 793
35 - 39	2 426 468	3 716 908	2 672 082	2 765 353
40 - 44	1 644 520	3 775 531	3 365 870	3 358 196
45 - 49	1 511 815	3 962 306	3 375 678	3 315 488
50 - 54	2 535 018	2 973 167	3 986 552	3 793 357
55 - 59	931 540	2 024 559	4 110 087	3 885 611
60 +	1 323 501	5 006 637	2 151 745	2 410 251
<b>Jumlah/Total</b>	<b>1 980 364</b>	<b>2 844 778</b>	<b>2 740 598</b>	<b>2 719 294</b>

CCatatan/Note: <sup>1</sup> Pekerja Formal/Formal Employee: Buruh/Karyawan/Pegawai/Employee

<sup>2</sup> 1. Pertanian: Pertanian, Perkebunan, Kehutanan, Perburuan, dan Perikanan/ Agriculture: Agriculture, Forestry, Hunting, and Fisherie

2. Industri: Pertambangan dan Penggalian, Industri, Listrik, Gas, dan Air Minum, Konstruksi/ Manufacture: Mining, Manufacturing Industry, Electricity, Gas, Water, and Construction.

3. Jasa: Perdagangan, Rumah Makan, dan Jasa Akomodasi, Transportasi, Pergudangan dan Komunikasi, Lembaga Keuangan, Real Estate, Usaha Persewaan dan Jasa Perusahaan, Jasa Kemasyarakatan, Sosial dan Perorangan/ Services: Wholesale Trade, Retail Trade, Restaurants and Hotels, Transportation, Warehousing, and Communication, Financing, Insurance, Real Estate, Business Services, and Public Service

Sumber/Source : BPS, Survei Angkatan Kerja Nasional (Sakernas) Agustus/BPS-Statistics Indonesia, Based on August Nasional Labor Force Survey

**Tabel** 3.2.21  
**Table**

**Rata-rata Pendapatan Bersih Sebulan Pekerja Informal<sup>1</sup> Menurut Kabupaten/Kota dan Lapangan Pekerjaan Utama di Provinsi Maluku (rupiah), 2022**  
**Average of Net Wage/Salary per Month of Informal Employee<sup>1</sup> by Regency/Municipality and Main Industry in Maluku Province (rupiahs), 2022**

Kabupaten/Kota Regency/Municipality	Lapangan Pekerjaan Utama <sup>2</sup> Main Industry <sup>2</sup>			Jumlah Total
	Pertanian Agriculture	Industri Manufacture	Jasa Services	
(1)	(2)	(3)	(4)	(5)
Kepulauan Tanimbar	1 363 295	1 244 865	2 361 091	1 600 247
Maluku Tenggara	784 479	1 141 998	1 479 312	1 029 991
Maluku Tengah	997 552	1 470 317	1 728 463	1 378 096
Buru	1 692 385	2 087 710	2 670 900	2 220 107
Kepulauan Aru	1 322 504	1 464 814	2 960 191	1 585 997
Seram Bagian Barat	845 036	1 800 126	1 112 066	1 153 722
Seram Bagian Timur	737 771	990 591	1 062 318	849 475
Maluku Barat Daya	1 766 368	2 005 612	1 164 887	1 689 438
Buru Selatan	1 191 536	2 086 969	1 440 218	1 583 220
Ambon	1 213 488	2 254 998	1 675 987	1 775 599
Tual	847 422	1 062 274	1 354 395	1 096 491
<b>Maluku</b>	<b>1 075 547</b>	<b>1 794 110</b>	<b>1 701 413</b>	<b>1 471 298</b>

Catatan/Note: <sup>1</sup> Pekerja Formal/Formal Employee: Buruh/Karyawan/Pegawai/Employee

<sup>2</sup> 1. Pertanian: Pertanian, Perkebunan, Kehutanan, Perburuan, dan Perikanan/ Agriculture: Agriculture, Forestry, Hunting, and Fisherie

2. Industri: Pertambangan dan Penggalian, Industri, Listrik, Gas, dan Air Minum, Konstruksi/ Manufacture: Mining, Manufacturing Industry, Electricity, Gas, Water, and Construction.

3. Jasa: Perdagangan, Rumah Makan, dan Jasa Akomodasi, Transportasi, Pergudangan dan Komunikasi, Lembaga Keuangan, Real Estate, Usaha Persewaan dan Jasa Perusahaan, Jasa Kemasyarakatan, Sosial dan Perorangan/ Services: Wholesale Trade, Retail Trade, Restaurants and Hotels, Transportation, Warehousing, and Communication, Financing, Insurance, Real Estate, Business Services, and Public Service

Sumber/Source : BPS, Survei Angkatan Kerja Nasional (Sakernas) Agustus/BPS-Statistics Indonesia, Based on August Nasional Labor Force Survey



**Tabel**  
**Table** 3.2.22

**Rata-rata Pendapatan Bersih Sebulan Pekerja Informal<sup>1</sup> Menurut Kabupaten/Kota dan Pendidikan Tertinggi yang Ditamatkan (rupiah) di Provinsi Maluku, 2022**  
**Average of Net Wage/Salary per Month of Informal Employee<sup>1</sup> by Regency/Municipality and Educational Attainment (rupiahs) in Maluku Province, 2022**

Kabupaten/Kota Regency/Municipality	Pendidikan Tertinggi/Educational Attainment				Jumlah Total
	Tidak Pernah Sekolah/ Belum Tamat SD No Schooling/ Didn't/Not Yet Completed Primary School	SD/MI Elementary School	SMP/MTs Junior High School	SMA ke Atas/ Senior High School and Above	
(1)	(2)	(3)	(4)	(5)	(6)
Kepulauan Tanimbar	1 921 416	1 424 866	1 460 162	1 767 479	1 600 247
Maluku Tenggara	625 288	787 215	1 389 599	1 096 225	1 029 991
Maluku Tengah	1 001 073	1 256 996	1 408 797	1 536 280	1 378 096
Buru	1 467 604	1 623 691	2 423 478	2 804 515	2 220 107
Kepulauan Aru	894 621	1 224 271	1 625 499	2 572 472	1 585 997
Seram Bagian Barat	1 141 506	1 111 892	903 783	1 323 968	1 153 722
Seram Bagian Timur	717 783	828 511	909 714	902 636	849 475
Maluku Barat Daya	1 131 444	1 744 480	1 900 127	1 510 974	1 689 438
Buru Selatan	1 723 571	1 345 076	1 005 634	1 933 769	1 583 220
Ambon	1 135 980	1 875 552	1 617 324	1 834 308	1 775 599
Tual	974 011	776 850	1 093 725	1 381 775	1 096 491
<b>Maluku</b>	<b>1 120 214</b>	<b>1 285 410</b>	<b>1 415 189</b>	<b>1 684 749</b>	<b>1 471 298</b>

Catatan/Note : <sup>1</sup>. Pekerja Informal/ Informal Employee : Pekerja yang berstatus berusaha sendiri dan pekerja bebas di sektor pertanian dan non pertanian/*Employment status are self employed, casual agricultural worker, and casual non-agricultural worker*

Sumber/Source : BPS, Survei Angkatan Kerja Nasional (Sakernas) Agustus/BPS-Statistics Indonesia, Based on August Nasional Labor Force Survey

**Persentase Penduduk Miskin  
Provinsi Maluku Tahun 2022**

*Percentage of Poor People in Maluku Province 2022*

Terdapat 296,66 (ribu) penduduk miskin yang berada di bawah garis kemiskinan.

*There are 296,66 (thousand) poor people who are below the poverty line.*



**5,90%**

atau terdapat sebanyak 48,08 (ribu) penduduk miskin di perkotaan  
*or there are 48,08 (thousand) poor people in urban areas*



**24,54%**

atau terdapat sebanyak 248,57 (ribu) penduduk miskin di pedesaan  
*or there are 248,57 (thousand) poor people in rural areas*

**Angka Partisipasi Murni (APM)  
Generasi Muda Provinsi Maluku 2022**

*Net Participation Rate of Young Generation in Maluku Province 2022*

<b>SD</b> <i>Elementary School</i>	<b>SMP</b> <i>Junior High School</i>	<b>SMA</b> <i>Senior High School</i>
---------------------------------------	---	---

<b>96,90</b>	<b>78,37</b>	<b>64,47</b>
--------------	--------------	--------------

sekitar 64 persen penduduk Maluku yang berusia 16-18 tahun bersekolah tepat waktu di jenjang SMA.

*around 64 percent of Maluku's population aged 16-18 years attend school on time at the high school level.*





## PENJELASAN TEKNIS

## TECHNICAL NOTES

1. **Tidak/belum pernah sekolah** adalah mereka yang tidak pernah atau belum pernah terdaftar dan tidak pernah atau belum pernah aktif mengikuti pendidikan di suatu jenjang pendidikan formal, termasuk juga yang tamat/belum tamat taman kanak-kanak tetapi tidak melanjutkan ke sekolah dasar.
  2. **Masih bersekolah** adalah mereka yang terdaftar dan aktif mengikuti pendidikan formal atau nonformal (Paket A, B, atau C), baik pendidikan dasar, menengah maupun pendidikan tinggi. Bagi mahasiswa yang sedang cuti dianggap masih bersekolah.
  3. **Tidak bersekolah lagi** adalah mereka yang pernah terdaftar dan aktif mengikuti pendidikan di suatu jenjang pendidikan formal atau nonformal (Paket A, B, atau C), tetapi pada saat pencacahan tidak lagi terdaftar dan tidak aktif mengikuti pendidikan.
  4. **Tamat sekolah** adalah menyelesaikan pelajaran yang ditandai dengan lulus ujian akhir pada kelas atau tingkat terakhir suatu jenjang pendidikan di sekolah negeri maupun swasta dengan mendapatkan tanda tamat belajar/ijazah. Seseorang yang belum mengikuti pelajaran pada kelas tertinggi tetapi telah
1. ***Not/never attending school*** is someone who has never attended or never been registered in a formal education, such as primary, secondary, and tertiary education, including those who just completed kindergarten are considered as never attended school.
  2. ***Attending school*** is someone who is currently attending primary, secondary, or tertiary education, including package A, package B, or package C. College student who postpones his/her study is considered as attending school.
  3. ***Not attending school anymore*** is someone who had enrolled and participated in formal or non-formal education in the past, including package A, package B, or package C, but currently does not attend school.
  4. ***Completed particular level of education*** is someone who has completed particular level of education in private or public school and accepting graduation certificate. Someone who has never attended the highest grade but passed the final exam is considered as completed particular level of education.

mengikuti ujian akhir dan lulus, dianggap tamat sekolah.

**5. Dapat membaca dan menulis** artinya dapat membaca dan menulis kata-kata/kalimat sederhana dengan suatu aksara tertentu.

**6. Jalur Pendidikan di Indonesia** terdiri atas 1) pendidikan formal, 2) pendidikan nonformal, dan 3) pendidikan informal yang ketiganya dapat saling melengkapi dan memperkaya (Undang-Undang No. 20 Tahun 2003 tentang Sistem Pendidikan Nasional).

**7. Jenjang Pendidikan Formal** terdiri atas pendidikan dasar, pendidikan menengah, dan pendidikan tinggi. Jenis pendidikan yang diajarkan mencakup pendidikan umum, kejuruan, akademik, profesi, vokasi, keagamaan, dan khusus.

a. Pendidikan Dasar berbentuk Sekolah Dasar (SD) dan Madrasah Ibtidaiyah (MI) atau bentuk lain yang sederajat serta Sekolah Menengah Pertama (SMP) dan Madrasah Tsanawiyah (MTs) atau bentuk lain yang sederajat.

b. Pendidikan Menengah berbentuk Sekolah Menengah Atas (SMA), Madrasah Aliyah (MA), Sekolah Menengah Kejuruan (SMK), dan Madrasah Aliyah Kejuruan (MAK), atau bentuk lain yang sederajat.

**5. Able to read and write** is the ability to read and write at least a simple sentence in any letter of alphabets.

**6. The Education System in Indonesia** consists of 1) a formal education, 2) non-formal education, and 3) informal education that all three can be complementary and enriching (Law No. 20 Year 2003 about The National Education System).

**7. The Formal Education Level** consists of primary education, secondary education, and high education. The kind of education that taught consists of general education, vocational, academic, professional, religious, and specific education.

a. The Primary Education consists of Elementary School and Islamic Elementary School or other equivalent forms and Junior High School and MTs or other equivalent forms.

b. The Secondary Education consists of the senior high school, Madrasah Aliyah, Vocational School, and Vocational Madrasah Aliyah, or other equivalent forms.

c. Pendidikan Tinggi merupakan jenjang pendidikan setelah pendidikan menengah yang mencakup program pendidikan diploma, sarjana, magister, spesialis, dan doktor yang diselenggarakan oleh perguruan tinggi. Perguruan tinggi dapat berbentuk akademi, politeknik, sekolah tinggi, atau institut.

8. **Penolong persalinan** adalah orang yang menolong pada saat proses kelahiran anak.

9. **Dokter penolong proses persalinan** termasuk dokter kandungan dan dokter umum.

**Dokter kandungan** adalah dokter spesialis yang melayani pemeriksaan ibu hamil, kesehatan balita, dan pelayanan KB.

**Dokter umum** adalah dokter yang diperkenankan untuk melakukan praktik medis tanpa harus memiliki spesialisasi tertentu, sehingga memungkinkannya untuk memeriksa masalah kesehatan pasien secara umum untuk segala usia.

10. **Dukun** adalah anggota masyarakat (pada umumnya wanita) yang mendapat kepercayaan serta memiliki keterampilan dalam menolong persalinan secara tradisional dan memperoleh keterampilan tersebut secara turun temurun

c. *The Tertiary Education consists of the education level after the secondary education that consists of diplomas, bachelor, master, specialist, and doctoral degrees that are held by the college. The universities can be academy, polytechnic, college, or institute.*

8. **Birth attendant** is someone who helped during the process of birth of a child.

9. **Doctors who help a delivery process** including obstetricians and general practitioners.

**The obstetrician** is a medical specialist who served examination of pregnant women, infant health and family planning services.

**General practitioners** are a medical worker who are allowed to perform medical practice without having a certain specialization, allowing it to examine the patient's general health problems for all ages.

10. **Traditional birth attendance** is community members (generally women) who gained the confidence and skill in attending births traditionally and acquire the skills from generation to generation, learning practical, or in any other manner that leads toward the

peningkatan keterampilan bidan serta melalui petugas kesehatan.

- 11. Rumah Sakit** adalah tempat pemeriksaan dan perawatan kesehatan, biasanya berada di bawah pengawasan dokter/tenaga medis, yang melayani penderita yang sakit untuk berobat rawat jalan atau rawat inap. Undang-undang RI No. 44 Tahun 2009 tentang rumah sakit mengelompokkan rumah sakit berdasarkan jenis pelayanan yang diberikan menjadi:

**Rumah Sakit Umum** adalah rumah sakit yang memberikan pelayanan kesehatan pada semua bidang dan jenis penyakit.

**Rumah Sakit khusus** adalah rumah sakit yang memberikan pelayanan utama pada satu bidang atau satu jenis penyakit tertentu berdasarkan disiplin ilmu, golongan umur, organ, jenis penyakit, atau kekhususan lainnya.

- 12. Rumah Sakit Bersalin** adalah rumah sakit khusus untuk persalinan, dilengkapi pelayanan spesialis pemeriksaan kehamilan, persalinan, rawat inap, dan rawat jalan ibu dan anak yang berada di bawah pengawasan dokter spesialis kandungan.

**Rumah Bersalin** adalah sarana pelayanan kesehatan dengan

*improvement of skills.*

- 11. Hospital** is a place for health check, usually controlled/supervised by doctors/medical personnel to serve the ill patients to get outpatient or inpatient treatment services. The law of the Republic of Indonesia Number 44 year 2009 concerning about hospital have been grouping hospital based on the type of service being given into:

**General Hospital** is a hospital that provides health services in all areas and types of diseases.

**Special Hospital** is a hospital that provides primary care in one area or one particular type of disease base on dicipline, age group, organ, type of disease, or other specificity.

- 12. Maternity Hospital** is a specialized hospital for childbirth, has specialist inspection service to pregnancy, childbirth, hospitalization, and outpatient for mothers and children that is under the supervision of an obstetrician.

**Maternity House** is health care facility with a license as a maternity



izin sebagai rumah bersalin, dilengkapi dengan pelayanan pemeriksaan kehamilan, persalinan, serta pemeriksaan ibu dan anak yang berada di bawah pengawasan bidan senior.

*house, equipped with prenatal care, childbirth, and examination of mothers and children which is under the supervision of a senior midwife.*

**13. Poliklinik/klinik/balai pengobatan** adalah sarana kesehatan yang dipakai untuk pelayanan berobat jalan, biasanya berada di bawah pengawasan dokter/ tenaga medis.

**13. Polyclinic/medical clinic** is a health facility in which to get outpatient services, usually under the control of doctor/medical personnel.

**14. Pusat Kesehatan Masyarakat (Puskesmas)** adalah unit pelaksana teknis dinas kesehatan kabupaten/kota yang mempunyai fungsi utama sebagai penyelenggara pelayanan kesehatan tingkat pertama. Wilayah kerja puskesmas maksimal adalah satu kecamatan. Untuk dapat menjangkau wilayah kerjanya, puskesmas mempunyai jaringan pelayanan yang meliputi unit Puskesmas Pembantu (Pustu), unit Puskesmas Keliling (Puskel), dan unit bidan desa/komunitas (Peraturan Menteri Kesehatan RI No. 75 Tahun 2014 tentang Pusat Kesehatan Masyarakat).

**14. Public Health Center** is technical implementation unit of regency health department that have the primary function as a first-level health care providers. The working area standard of public health center is one subdistrict and to reach their working areas, public health centers have a service network covering subsidiary of public health center, mobile public health center units, and midwife units (Regulation of the Minister of Health of Indonesia Number 75 Year 2014 about Public Health Center).

**15. Apotek** adalah suatu tempat tertentu yang digunakan untuk melakukan pekerjaan kefarmasian dan penyaluran/penjualan obat atau bahan farmasi dan perbekalan kesehatan lainnya kepada masyarakat yang dikelola oleh tenaga apoteker (Peraturan

**15. Pharmacy** is a specific place that is used for pharmaceutical jobs, and distribution/sale of drugs/ pharmaceuticals and other medical supplies to people that are administered by trained pharmacist (Regulation of the Minister of Health of Indonesia



Menteri Kesehatan RI No. 1332 Tahun 2002 tentang Perubahan Atas Peraturan Menteri Kesehatan RI No. 922/MENKES/PER/X/1993 tentang Ketentuan dan Tata Cara Pemberian Izin Apotek).

*Number 922/MENKES/PER/X/1993 about Provision and Procedures for Administration of Licensed Pharmacies).*

**16. Imunisasi** adalah memasukkan kuman atau racun penyakit tertentu yang sudah dilemahkan (vaksin) ke dalam tubuh dengan cara disuntik atau diminum (diteteskan dalam mulut), dengan maksud agar terjadi kekebalan tubuh terhadap penyakit tersebut.

**16. Immunization** is putting enervated microbe of a certain disease into human body by injection or drinking (dropping into mouth), to make the body immune to that disease.

**17. Keluhan kesehatan** adalah keadaan seseorang yang mengalami gangguan kesehatan atau kejiwaan, baik karena gangguan/penyakit yang sering dialami penduduk seperti panas, pilek, diare, pusing, sakit kepala, maupun karena penyakit akut, penyakit kronis (meskipun selama sebulan terakhir tidak mempunyai keluhan), kecelakaan, kriminalitas, atau keluhan lainnya.

**17. Health complaint** is a state of someone who is experiencing health or psychiatric disorders, either because of disorder/diseases that are often experienced by people such as heat, cold, diarrhea, dizziness, headache, or because of acute illness, chronic disease (although during the past month did not have any complaints), accident, criminality, or other complaints.

**18. Mengobati sendiri** adalah upaya anggota rumah tangga untuk melakukan pengobatan dengan menentukan jenis obat sendiri tanpa saran/resep dari tenaga kesehatan/obat tradisional (batra).

**18. Self treatment** is self curily or having medicine without any prescriptions from a health worker (doctor, nurse, paramedic, etc).

**19. Tidak ada biaya transpor** adalah responden tidak punya biaya untuk membayar ke fasilitas

**19. No budget** is respondents who have no cash for transportation

kesehatan, termasuk di sini bila responden menjawab fasilitas kesehatan jauh.

**20. Waktu tunggu pelayanan lama** adalah waktu tunggu untuk mendapatkan pelayanan kesehatan lama (lebih dari 60 menit).

**21. Kasus kumulatif AIDS** adalah kumulatif kasus AIDS sampai dengan referensi waktu tertentu.

**22. Jaminan kesehatan** adalah program bantuan sosial untuk pelayanan kesehatan. Menurut UU No. 40 Tahun 2004 tentang Sistem Jaminan Sosial Nasional, jaminan kesehatan diselenggarakan dengan tujuan menjamin agar peserta memperoleh manfaat pemeliharaan kesehatan dan perlindungan dalam memenuhi kebutuhan dasar kesehatan.

**23. BPJS Kesehatan** adalah bagian dari Sistem Jaminan Sosial Nasional (SJSN) yang bertujuan untuk memenuhi kebutuhan dasar kesehatan masyarakat yang layak yang diberikan kepada setiap orang yang telah membayar iuran atau iurannya dibayar oleh Pemerintah. BPJS Kesehatan terbagi menjadi BPJS Penerima Bantuan Iuran (PBI) dan BPJS Non PBI. Peserta BPJS PBI adalah masyarakat miskin dan hampir miskin dimana iurannya dibayarkan pemerintah.

*to health services, as well as if respondent says that the health facility is far away from their home.*

**20. Long waiting time for health services** is waiting time for health services for over 60 minutes.

**21. Cumulative AIDS case** is cumulative AIDS cases with reference to a particular time.

**22. Health insurance** is a social assistance program for the health service. According to law No. 40 of 2004 on the national social security system, health insurance was organized with the aim of ensuring that participants receive the benefits of health care and protection to meet basic health needs.

**23. BPJS Health Insurance** is a part of the national social security system which aims to meet the decent basic health needs for society is given to every person who has paid dues or whose contributions are paid by the Government. BPJS Health Insurance is divided into BPJS Insurance for poor and near poor (PBI) and Non-PBI BPJS. PBI BPJS participants are poor and near poor people whose contributions are paid by the government. Meanwhile Non-PBI BPJS participants pay contributions

Sementara itu peserta BPJS Non PBI membayar iuran secara mandiri. Termasuk peserta BPJS Non PBI yaitu PNS/TNI/Polri.

24. **Jamkesda** adalah program jaminan bantuan pembayaran biaya pelayanan kesehatan yang diberikan pemerintah daerah kepada masyarakatnya.

25. **Berobat jalan** adalah upaya anggota rumah tangga yang mempunyai keluhan kesehatan untuk memeriksakan diri dan mendapatkan pengobatan dengan mendatangi tempat-tempat pelayanan kesehatan modern atau tradisional tanpa menginap, termasuk mendatangkan petugas kesehatan ke rumah.

26. **Merokok** adalah aktivitas membakar tembakau kemudian menghisap asapnya baik menggunakan rokok maupun pipa pada sebulan terakhir sampai saat pencacahan.

27. **Luas lantai** adalah luas lantai yang ditempati dan digunakan untuk keperluan sehari-hari (sebatas atap).

28. **Air ledeng** adalah sumber air yang berasal dari air yang telah melalui proses penjernihan dan penyehatan sebelum dialirkan kepada konsumen melalui instalasi berupa saluran

*independently. Including Non-PBI BPJS participants namely civil/military/police.*

24. **Jamkesda** is social assistance programs for health care provided by local government to the people.

25. **Outpatient** are efforts household member who have health complaints for check-ups and treatment by visiting places of modern or traditional health care without a stay, including bringing health workers to the homes.

26. **Smoke** is an activity to burn tobacco and then inhale the smoke either cigarettes or pipes used in the past month till the time of enumeration.

27. **Floor area** is the total area which is occupied and utilized daily.

28. **Pipe water** is a water source that comes from water that has been through a process of purification and sanitation before distribute to consumers through an instalation of water lines. This water source is

air. Sumber air ini biasanya diusahakan oleh PAM/PDAM/BPAM. Termasuk dalam hal ini air ledeng yang didapat secara eceran.

*usually distributed by PAM/PDAM/BPAM. This include a pipe water that sold at retail.*

**29. Sumur terlindung** adalah air yang berasal dari dalam tanah yang digali dan lingkaran sumur tersebut dilindungi oleh tembok paling sedikit 0,8 meter di atas tanah dan 3 meter ke bawah tanah, serta ada lantai semen sejauh 1 meter dari lingkaran sumur.

**29. Protected wells** is water that comes from the soil were excavated and the circumference of the well was protected by walls at least 0.8 meters above ground and 3 meters underground, and cement floor as far as 1 meter from the well circumference.

**30. Sumber penerangan** merupakan sumber penerangan yang paling banyak digunakan oleh rumah tangga apabila memiliki lebih dari satu sumber.

**30. Source of lighting** is the main source of lighting used by households if it has more than one source.

**31. Fasilitas tempat buang air besar** adalah ketersediaan jamban/kloset yang digunakan oleh rumah tangga.

**31. Type of toilet facility** is the availability of latrine/toilet used by the household.

**32. Status penguasaan bangunan tempat tinggal milik sendiri** adalah jika tempat tinggal tersebut pada waktu pencacahan betul-betul sudah milik kepala rumah tangga atau salah seorang anggota rumah tangga. Rumah yang dibeli secara angsuran melalui kredit bank atau rumah dengan status sewa beli dianggap rumah milik sendiri.

**32. Own ownership property status** is a status of dwelling occupied belongs to the head of household or one of the household member. Houses bought through bank credit or houses with leasing status were also categorized as an own property.

**33. Fasilitas sanitasi layak** didefinisikan sebagai fasilitas

**33. An improved sanitation facility** is defined as a facility that

fasilitas higienis yang memisahkan kotoran manusia dari manusia, hewan, dan kontak serangga. Fasilitas sanitasi layak termasuk toilet siram secara manual atau otomatis atau kakus yang terhubung ke saluran pembuangan, septic tank, atau lubang; jamban yang berventilasi; jamban dengan lempengan atau pijakan dari berbagai bahan yang meliputi lubang seluruhnya, kecuali untuk lubang penurunan; dan toilet/kakus kompos. Sanitasi tidak layak meliputi fasilitas umum atau bersama dari jenis toilet/kakus selain yang layak seperti toilet siram manual atau otomatis yang kotorannya langsung ke selokan atau parit atau di tempat lain terbuka; jamban tanpa pijakan; jamban ember; toilet atau kakus gantung; dan buang air besar di tempat terbuka seperti semak-semak, lapangan atau langsung di sungai. (Sumber: mdgs.un.org)

*hygienically separates human excreta from human, animal, and insect contact. Improved sanitation facilities include flush/pour-flush toilets or latrines connected to a sewer, septic tank, or pit; ventilated improved pit latrines; pit latrines with a slab or platform of any material which covers the pit entirely, except for the drop hole; and composting toilets/latrines. Unimproved facilities include public or shared facilities of an otherwise improved type such as flush/pour-flush toilets that discharge directly into an open sewer or ditch or elsewhere; pit latrines without a slab; bucket latrines; hanging toilets or latrines; and the practice of open defecation in the bush, field or directly on the river. (Source: mdgs.un.org)*

**34. Sumber air minum layak** didefinisikan sebagai fasilitas air minum yang dilindungi dari kontaminasi luar, khususnya kontaminasi dengan kotoran. Sumber air minum layak meliputi air ledeng, air pipa, sumur bor/pompa, sumur terlindung, mata air terlindung, pengumpulan air hujan, dan air minum kemasan. Pengguna air minum kemasan dianggap memiliki akses

**34. An improved drinking water source** is a facility that, by nature of its construction, is protected from outside contamination in particular from contamination with fecal matter. Improved drinking water sources include: piped water into dwelling, plot, or yard; public tap/standpipe; borehole/ tubewell; protected dug well; protected spring; rainwater collection; and bottled water. Users of bottled

ke sumber air layak jika mereka memiliki sumber air mandi/cuci yang layak. Sumber air minum layak tidak termasuk sumur tidak terlindung, mata air tidak terlindung, dan air kemasan (jika sumber air mandi/cuci tidak layak), atau air permukaan yang diambil langsung dari sungai, kolam, sungai kecil, danau, waduk, atau saluran irigasi. "Air minum adalah air untuk minum, kebutuhan dasar perorangan dan hygiene rumah tangga dan memasak".(Sumber: mdgs.un.org)

*water are considered to have access to improved sources only when they have a secondary source which is of an otherwise improved type. Improved drinking water sources do not include unprotected wells, unprotected springs, water provided by carts with small tanks/ drums, tanker truck-provided water and bottled water or surface water taken directly from rivers, ponds, streams, lakes, dams, or irrigation channels. "Drinking water is defined as water used for ingestion, food preparation and basic hygiene purposes". (Source: mdgs.un.org)*

**35. Peristiwa kejahatan yang dilaporkan** ialah setiap peristiwa yang diterima kepolisian dari laporan masyarakat, atau peristiwa yang pelakunya tertangkap tangan oleh kepolisian.

**35. Reported crime incidence** includes all criminal cases reported and received by police office, and all crimes caught by police.

**36. Jumlah kejahatan** menggambarkan jumlah kasus kejahatan yang terjadi pada kurun waktu tertentu.

**36. Crime total** refers to the number of criminal cases occurring during a given period.

**37. Risiko penduduk terkena kejahatan per 100.000 penduduk**

**37. Crime Rate**

=  $\frac{\text{Jumlah peristiwa kejahatan tahun } t \times 100.000}{\text{Jumlah penduduk tahun } t}$

=  $\frac{\text{Number of criminal cases year } t \times 100.000}{\text{Total Population year } t}$

**Risiko penduduk terkena kejahatan per 100.000 penduduk** mengindikasikan peluang penduduk berisiko terkena kejahatan. Biasanya dinyatakan dalam setiap 100.000 penduduk.

**Crime rate** indicates the probability of population exposed to risk of crime, expressed in every 100,000 people.

**38. Selang waktu terjadi kejahatan tahun t**

$$= \frac{365 \times 24 \times 60 \times 60}{\text{Jumlah peristiwa kejahatan tahun t}} \times (\text{detik})$$

Jumlah peristiwa kejahatan tahun t

**Selang waktu terjadi kejahatan tahun t** mengindikasikan selang waktu terjadinya satu tindak kejahatan dengan kejahatan yang lain.

**39. Persentase penyelesaian kejahatan**

$$\frac{\text{Jumlah peristiwa kejahatan yang diselesaikan}}{\text{Jumlah peristiwa kejahatan yang dilaporkan}} \times 100\%$$

Jumlah peristiwa kejahatan yang dilaporkan

**Persentase penyelesaian kejahatan**

menyatakan persentase penyelesaian kejahatan oleh polisi. Suatu tindak kejahatan dinyatakan sebagai kasus yang selesai di tingkat kepolisian, apabila:

- a. berkas perkaranya sudah siap untuk diserahkan atau telah diserahkan kepada kejaksaan;
- b. dalam hal delik aduan, pengaduannya dicabut dalam tenggang waktu yang telah ditentukan menurut undang-undang;
- c. telah diselesaikan oleh kepolisian berdasarkan azas plichtmatigheid (kewajiban berdasarkan kewenangan hukum);

**38. Crime Clock**

$$= \frac{365 \times 24 \times 60 \times 60}{\text{Number Of criminal cases year t}} \times (\text{second})$$

**Crime clock** indicates the time interval of occurrence between one crime to another crime.

**39. Clearance rate**

$$= \frac{\text{Number of cleared criminal cases}}{\text{Number of reported criminal cases}} \times 100\%$$

Number of reported criminal cases

**Clearance rate**

refers to percentage of crime clearance by police. A criminal case is categorized as a cleared case by police, if:

- a. all documents are ready to submit or already submitted to justice court;
- b. in the case of attense that warrants complaint, the complaint was withdraw within a given period state in the law;
- c. the case was cleared by police based on the principle of plichtmatigheid (obligation on the basis of law outhority);

- d. kasus yang dimaksud tidak termasuk kompetensi kasus yang dimaksud tidak termasuk kompetensi Kepolisian;
- e. tersangka meninggal dunia;
- f. kasus kadaluwarsa.

- d. *the case was not the responsibility of police office;*
- e. *the suspect died;*
- f. *the case was out of date.*

**40. Pernikahan/Perkawinan** merupakan ikatan lahir dan batin antara seorang wanita dengan seorang pria sebagai suami istri dengan tujuan membentuk keluarga (rumah tangga) yang bahagia dan kekal berdasarkan Ketuhanan Yang Maha Esa (Undang-Undang Nomor 1 Tahun 1974 tentang Perkawinan Pasal 1).

**40. *Marriage*** *is a relationship bond between a woman and a man as husband and wife with the aim of forming a happy and long-lasting family based on the trust in God Almighty (Law No. 1/1974 concerning Marriage Article 1).*

**41. Pernikahan/Perkawinan** adalah sah, apabila dilakukan menurut hukum masing-masing agamanya dan kepercayaannya itu. Tiap-tiap pernikahan/perkawinan dicatat menurut peraturan perundangundangan yang berlaku (Undang-undang Nomor 1 Tahun 1974 tentang Perkawinan Pasal 2). Dalam hal ini, pernikahan untuk yang beragama Islam dianggap sah menurut undang-undang jika tercatat di Kantor Urusan Agama (KUA). Pencatatan perkawinan tersebut dilakukan oleh pegawai pencatat nikah. Dengan demikian, setiap perkawinan harus dilangsungkan di hadapan dan di bawah pengawasan pegawai pencatat nikah. Pernikahan boleh dilakukan di KUA atau di luar KUA (nikah bedolan).

**41. *Marriage*** *is legal if carried out in accordance with the laws of each religion and belief. Each marriage is recorded according to the applicable laws and regulations (Law No. 1/1974 concerning Marriage Article 2). In this case, marriage for Muslims is considered lawful if recorded by Religious Affairs Office (KUA). The registration of the marriage is carried out by the marriage registrar employee. Thus, each marriage must take place before and under the supervision of marriage registrar employee. Marriage can be done in the KUA or outside the KUA.*



- 42. Perceraian** adalah salah satu sebab putusnya perkawinan/ pernikahan yang dapat terjadi karena talak (cerai talak) atau berdasarkan gugatan perceraian (cerai gugat). Undang-Undang Nomor 1 Tahun 1974 tentang Perkawinan Pasal 39 menyatakan: (1) Perceraian hanya dapat dilakukan di depan sidang Pengadilan setelah Pengadilan yang bersangkutan berusaha dan tidak berhasil mendamaikan kedua belah pihak; (2) Untuk melakukan perceraian harus ada cukup alasan bahwa antara suami istri itu tidak akan dapat rukun sebagai suami istri; (3) Tata cara perceraian di depan sidang Pengadilan diatur dalam peraturan perundangan tersebut
- 43.** Data pernikahan dan perceraian yang tersedia dalam publikasi ini hanya mencakup pernikahan dan perceraian untuk yang beragama Islam. Data pernikahan diperoleh dari Dirjen Bimas Islam, Kementerian Agama RI. Sementara data perceraian diperoleh dari Dirjen Badan Peradilan Agama, Mahkamah Agung.
- 44. Perkara cerai talak** adalah permohonan seorang suami yang beragama Islam yang akan menceraikan istrinya kepada Pengadilan untuk mengadakan sidang guna menyaksikan ikrar talak. Permohonan diajukan
- 42. Divorce** is one of the reason causing the end a marriage which can occur by talak (divorce by talak) or divorce petition (divorce by petition). Law No. 1/1974 concerning Marriage Article 39 states: (1) Divorce can only be carried out in front of the Court of Justice after the Court has tried and has not succeeded in reconciling the two parties; (2) There must be enough reason that the husband and wife will not be able to get along well as husband and wife; (3) The procedure for divorce in front of the court sessions is regulated in laws and regulations.
- 43.** The marriage and divorce data presented in this publication only inclusive of Muslims. The marriage data was obtained from the Directorate General of Islamic Community Guidance, Ministry of Religious Affair of the Republic of Indonesia. Meanwhile, divorce data was obtained from the Directorate General of Religious Justice, Supreme Court.
- 44. Case of divorce** by talak is a divorce application from a Muslim husband who will divorce his wife before the Court with court hearing to witness the pledge of divorce. The application is filed to the Court which jurisdiction of the court covers

kepada Pengadilan yang daerah hukumnya meliputi tempat kediaman termohon, kecuali apabila termohon dengan sengaja meninggalkan tempat kediaman yang ditentukan bersama tanpa izin pemohon (Undang- Undang Nomor 7 Tahun 1989 tentang Peradilan Agama Pasal 66 Ayat 1 dan 2).

*the defendant's residence, except if the defendant intentionally leaves the determined residence without applicant's permission (Law No. 7/1989 concerning Religious Courts Article 66 Paragraphs 1 and 2).*

45. **Data cerai talak** yang tersedia dalam publikasi ini adalah jumlah perkara perceraian yang permohonannya diajukan oleh pihak suami yang telah diputus oleh Pengadilan (bukan jumlah perkara perceraian yang baru diterima oleh Pengadilan).

45. **Divorce by talak** data available in this publication are the number of divorce cases which applications were filed by the husband and has been decided by the Court (not the number of divorce cases were recently received by the Court).

46. **Perkara cerai gugat** adalah gugatan perceraian yang diajukan oleh istri atau kuasanya yang sah kepada Pengadilan yang daerah hukumnya meliputi tempat kediaman penggugat, kecuali apabila penggugat dengan sengaja meninggalkan tempat kediaman bersama tanpa izin tergugat (Undang-Undang Nomor 7 Tahun 1989 tentang Peradilan Agama Pasal 73 Ayat 1).

46. **Case of divorce by petition** is divorce/dissolution petition filed by a wife or her legal proxy to a Court which jurisdiction of the court covers the plaintiff's residence, except if the plaintiff intentionally leaves the shared residence without defendant's permission (Law No. 7/1989 concerning Religious Courts Article 73 Paragraphs 1).

47. **Data cerai gugat** yang tersedia dalam publikasi ini adalah jumlah perkara perceraian yang gugatannya diajukan oleh pihak istri yang telah diputus oleh Pengadilan (bukan jumlah perkara perceraian yang baru diterima oleh Pengadilan).

47. **Divorce by petition** data available in this publication are the number of divorce cases which divorce/dissolution petition were filed by the wife and has been decided by the Court (not the number of divorce cases were recently received by the Court).

48. Faktor-faktor penyebab terjadinya perceraian antara lain:

- a. pasangan berbuat zina;
- b. pasangan menjadi pemabuk yang sulit disembuhkan;
- c. pasangan berbuat madat atau mabuk karena obat-obatan seperti narkoba;
- d. pasangan menjadi penjudi yang sulit disembuhkan;
- e. salah satu pihak meninggalkan pihak lain selama 2 (dua) tahun berturut-turut tanpa izin pihak lain dan tanpa alasan yang jelas dan benar, artinya salah satu pihak dengan sadar dan sengaja meninggalkan pihak lain;
- f. pasangan dihukum penjara selama 5 (lima) tahun atau lebih setelah perkawinan dilangsungkan;
- g. pasangan melakukan poligami;
- h. terjadi kekerasan dalam rumah tangga, yakni pasangan bertindak kejam dan suka menganiaya;
- i. pasangan tidak dapat menjalankan kewajibannya sebagai suami/istri karena cacat badan atau penyakit yang dideritanya;
- j. antara suami dan istri terjadi perselisihan dan pertengkaran terus menerus tanpa ada kemungkinan untuk rukun kembali;

48. Factors that cause divorce include:

- a. *the spouse commit adultery;*
- b. *the spouse committed alcohol abuse that are hard to cure;*
- c. *the spouse committed drug abuse;*
- d. *the spouse become gambler that are hard to cure;*
- e. *spousal abandonment for 2 (two) consecutive years without the permission of the other spouse and clear reason, ie. one of the spouses consciously and intentionally leaves the other spouse;*
- f. *fhe spouse was incarcerated 5 (five) years or more after marriage is held;*
- g. *the spouse do polygamy;*
- h. *domestic violence, ie. the spouse acts cruel and abusive;*
- i. *the spouse cannot carry out the obligation as a husband/wife because of physical disability or illness;*
- j. *here are constant arguing between husband and wife without the possibility of reconciliation;*

- k. antara suami dan istri selama dalam perkawinan tidak saling mencintai dan terjadi ketidakharmonisan dalam rumah tangga karena perkawinan yang dilakukan atas dasar paksaan dari orang lain misal orang tua atau saudara (kawin paksa);
- l. pasangan beralih agama atau murtad yang mengakibatkan ketidakrukunan dalam keluarga;
- m. terjadi ketidakharmonisan dalam rumah tangga karena masalah finansial/ekonomi misal suami tidak bekerja atau tidak memberi nafkah kepada istri dan anak, istri berpenghasilan lebih besar dari suami, dan lain sebagainya.

**49. Bencana** adalah peristiwa atau rangkaian peristiwa yang mengancam dan mengganggu kehidupan dan penghidupan masyarakat yang disebabkan, baik oleh faktor alam dan atau faktor non alam maupun faktor manusia sehingga mengakibatkan timbulnya korban jiwa, kerusakan lingkungan, kerugian harta benda, dan dampak psikologis.

**50. Bencana alam** adalah bencana yang diakibatkan oleh peristiwa atau serangkaian peristiwa yang disebabkan oleh alam antara lain berupa gempa bumi, tsunami, gunung meletus, banjir,

- k. *husband and wife do not love each other during the marriage and there is disharmony in their family life because the marriage was carried out on the basis of coercion from other people such as parents or relatives (forced marriage);*
- l. *the spouse change his/her religion or become apostate which causes family disharmony;*
- m. *there is disharmony in family life due to financial problems, for example: the husband does not work or provide a living for his wife and children, the wife earns more income than her husband, and so on.*

**49. Disaster** is an events or sequences of events that threaten and disrupt the lives and livelihoods of people caused by natural factors and/or non-natural factors and human factors that result in casualties, environmental damage, property losses, and psychological impacts.

**50. Natural disasters** are disasters caused by events or a series of events caused by nature including earthquakes, tsunamis, volcanic eruptions, floods, droughts, hurricanes, and landslides.

kekeringan, angin topan, dan tanah longsor.

**51. Kejadian Bencana** adalah peristiwa bencana yang terjadi dan dicatat berdasarkan tanggal kejadian, lokasi, jenis bencana, korban dan ataupun kerusakan. Jika terjadi bencana pada tanggal yang sama dan melanda lebih dari satu wilayah, maka dihitung sebagai satu kejadian.

**52. Gempa bumi** adalah getaran atau guncangan yang terjadi di permukaan bumi yang disebabkan oleh tumbukan antar lempeng bumi, patahan aktif, aktivitas gunung api, atau runtuhannya batuan.

**53. Letusan gunung api** adalah bagian dari aktivitas vulkanik yang dikenal dengan istilah "erupsi". Bahaya letusan gunung api dapat berupa awan panas, lontaran material (pijar), hujan abu lebat, lava, gas racun, tsunami, dan banjir lahar.

**54. Tsunami** adalah serangkaian gelombang ombak laut raksasa yang timbul karena adanya pergeseran di dasar laut akibat gempa bumi.

**55. Tanah longsor** adalah salah satu jenis gerakan massa tanah atau batuan, ataupun percampuran keduanya, menuruni atau keluar lereng akibat terganggunya

**51. Disaster events** are catastrophic events that occur and are recorded based on the date of the incident, location, type of disaster, victim and/or damage. If a disaster occurs on the same date and hits more than one region, it is counted as one event.

**52. Earthquakes** are vibrations or shocks that occur on the surface of the earth caused by collisions between the earth's plates, active faults, volcanic activity, or rock debris.

**53. Volcanic eruptions** are part of volcanic activity known as "eruption". The danger of volcanic eruptions can be hot clouds, material throws (incandescent), heavy ash rain, lava, poison gas, tsunamis, and lava floods.

**54. Tsunamis** are a series of giant ocean waves that arise due to a shift in the seabed due to an earthquake.

**55. Landslides** are one type of land mass movement or rock, or a mixture of both, down or out of the slope due to disruption of soil stability or rock slope constituent

kestabilan tanah atau batuan menyusun lereng.

- 56. Banjir** adalah peristiwa atau keadaan dengan terendamnya suatu daerah atau daratan karena volume air yang meningkat.
- 56. Flood** is an event or situation where an area or land is submerged due to the increasing volume of water.
- 57. Kekeringan** adalah ketersediaan air yang jauh di bawah kebutuhan air untuk kebutuhan hidup, pertanian, kegiatan ekonomi, dan lingkungan. Adapun yang dimaksud kekeringan di bidang pertanian adalah kekeringan yang terjadi di lahan pertanian yang ada tanaman (padi, jagung, kedelai, dan lain-lain) yang sedang dibudidayakan.
- 57. Drought** is the availability of water that is far below the water needs for living needs, agriculture, economic activities, and the environment. The definition of drought in agriculture is drought that occurs in existing agricultural land crops (rice, corn, soybeans, and others) that are being cultivated.
- 58. Kebakaran hutan dan lahan** adalah suatu keadaan dengan hutan dan lahan dilanda api, sehingga mengakibatkan kerusakan hutan dan lahan yang menimbulkan kerugian ekonomis dan atau nilai lingkungan. Kebakaran hutan dan lahan seringkali menyebabkan bencana asap yang dapat mengganggu aktivitas dan kesehatan masyarakat sekitar.
- 58. Forest and land fires** are a situation in which forests and land are hit by fire, resulting in damage to forests and land which results in economic losses and/or environmental values. Forest and land fires often cause smoke disasters that can disrupt the activities and health of surrounding communities.
- 59. Angin puting beliung** adalah angin kencang yang datang secara tiba-tiba, mempunyai pusat, bergerak melingkar menyerupai spiral dengan kecepatan 40–50 km/jam hingga menyentuh permukaan bumi dan akan hilang dalam waktu singkat.
- 59. Tornado** is a strong wind that comes suddenly, has a center, moves circularly like a spiral with a speed of 40-50 km/hour to touch the surface of the earth and will disappear in a short time (3–5 minutes).

- 60. Gelombang pasang** adalah gelombang tinggi yang ditimbulkan karena efek terjadinya siklon tropis di sekitar wilayah Indonesia dan berpotensi kuat menimbulkan bencana alam. Indonesia bukan daerah lintasan siklon tropis tetapi keberadaan siklon tropis akan memberikan pengaruh kuat terjadinya angin kencang, gelombang tinggi disertai hujan deras.
- 60. Tidal waves** are high waves caused by the effects of tropical cyclones around the territory of Indonesia and have the potential to cause natural disasters. Indonesia is not an area of tropical cyclone trajectory but the existence of tropical cyclones will have a strong influence on strong winds, high waves accompanied by heavy rain.
- 61. Abrasi** adalah proses pengikisan pantai oleh tenaga gelombang laut dan arus laut yang bersifat merusak. Abrasi biasanya disebut juga erosi pantai.
- 61. Abrasion** is the process of eroding the coast by destructive ocean waves and ocean currents. Abrasion is usually referred to as coastal erosion.
- 62. Korban** adalah orang/sekelompok orang yang mengalami dampak buruk akibat bencana, seperti kerusakan dan atau kerugian harta benda, penderitaan dan atau kehilangan jiwa. Korban dapat dipilah berdasarkan klasifikasi korban meninggal, hilang, luka/sakit, menderita dan mengungsi.
- 62. Victims** are people/groups of people who experience adverse effects due to disasters, such as damage and/or loss of property, suffering and or loss of life. Victims can be sorted according to the classification of dead, lost, injured/sick, suffering and displaced victims.
- 63. Korban meninggal** adalah orang yang dilaporkan tewas atau meninggal dunia akibat bencana.
- 63. Fatality** is a person reported killed or death in the wake of a disaster.
- 64. Korban hilang** adalah orang yang dilaporkan hilang atau tidak ditemukan atau tidak diketahui keberadaannya setelah terjadi bencana.
- 64. Missing person** is a person reported missing or who cannot be located or who cannot be accounted for in the wake of a disaster.

- 65. Penderita/terdampak** adalah orang atau sekelompok orang yang menderita akibat dampak buruk bencana, seperti kerusakan dan atau kerugian harta benda, namun masih dapat menempati tempat tinggalnya.
- 66. Pengungsi** adalah orang/ sekelompok orang yang terpaksa atau dipaksa keluar dari tempat tinggalnya ke tempat yang lebih aman dalam upaya menyelamatkan diri/jiwa untuk jangka waktu yang belum pasti sebagai akibat dampak buruk bencana.
- 67. Rusak berat** adalah kriteria kerusakan yang mengakibatkan bangunan roboh atau sebagian besar komponen struktur rusak.
- 68. Rusak sedang** adalah kriteria kerusakan yang mengakibatkan sebagian kecil komponen struktur rusak dan komponen penunjang rusak, tetapi bangunan masih tetap berdiri.
- 69. Rusak ringan** adalah kriteria kerusakan yang mengakibatkan sebagian komponen struktur retak (struktur masih bisa digunakan) dan bangunan masih tetap berdiri.
- 70. Penduduk miskin** adalah penduduk yang memiliki rata-rata pengeluaran per kapita per bulan di bawah Garis Kemiskinan.
- 65. Affected** is a person or group of people who suffer from the adverse effects of a disaster, such as damage and/or loss of property, but can still occupy their place of residence.
- 66. Evacuated** are people/groups of people who are forced or forced to leave their place of residence in a safer place in an effort to save themselves/soul for a period of time that is uncertain as a result of the adverse effects of the disaster.
- 67. Severely damaged** is the criteria of damage that resulted most buildings collapsed or damaged its structural components.
- 68. Damaged** is the criteria of damage that resulted defective fraction of structural components and supporting components damaged, but the building still stands.
- 69. Lightly damaged** is the criteria of damage that resulted partially cracked structural components, but the structure still can be used and the building still stands.
- 70. A person whose expenditure per capita per month** is below the poverty line is considered to be poor.



**71. Garis Kemiskinan Makanan (GKM)** merupakan nilai pengeluaran kebutuhan minimum makanan yang disetarakan dengan 2.100 kkalori per kapita per hari. Garis Kemiskinan Non-Makanan (GKNM) adalah kebutuhan minimum untuk perumahan, sandang, pendidikan, kesehatan, dan kebutuhan dasar lainnya.

**72. Ukuran Kemiskinan**

**a. Head Count Index (HCI-P0)** adalah persentase penduduk miskin yang berada di bawah Garis Kemiskinan (GK).

**b. Indeks Kedalaman Kemiskinan (Poverty Gap Index-P1)** merupakan ukuran rata-rata kesenjangan pengeluaran masing-masing penduduk miskin terhadap garis kemiskinan. Semakin tinggi nilai indeks, semakin jauh rata - rata pengeluaran penduduk dari garis kemiskinan.

**c. Indeks Keparahan Kemiskinan (Poverty Severity Index-P2)** memberikan gambaran mengenai penyebaran pengeluaran di antara penduduk miskin. Semakin tinggi nilai indeks, semakin tinggi ketimpangan pengeluaran di antara penduduk miskin.

**71. The Food Poverty Line** refers to the daily minimum requirement of 2,100 kcal per capita per day. The Non-Food Poverty Line refers to the minimum requirement for household necessities for clothing, education, health, and other basic individual needs.

**72. Poverty Measures**

**a. Head Count Index (HCI-P0)** simply measures the percentage of the population that is counted as poor, often denoted by P0.

**b. Poverty Gap Index-P1** measures the extent to which individuals fall below the poverty line (the poverty gaps) as a proportion of the poverty line. Higher value of the index shows that the gap between average expenditure of the poor and the poverty line is wider.

**c. Poverty Severity Index-P2** describes inequality among the poor. Higher value of the index shows that inequality among the poor is higher.

Foster-Greer-Thorbecke (1984) merumuskan suatu ukuran yang digunakan untuk mengukur tingkat kemiskinan sebagai berikut :

$$P_a = \frac{1}{n} \sum_{i=1}^q \left[ \frac{z - y_i}{z} \right]^a$$

dimana:

a = 0, 1, 2

z = Garis kemiskinan

yi = Rata-rata pengeluaran perkapita sebulan penduduk yang berada di bawah garis kemiskinan (i=1,2,...,q), yi < z

q = Banyaknya penduduk yang berada di bawah garis kemiskinan

n = Jumlah penduduk

Jika a=0, diperoleh Head Count Index (P0), jika a=1 diperoleh indeks kedalaman kemiskinan (Poverty Gap Index-P1) dan jika a=2 disebut indeks keparahan kemiskinan (Poverty Severity Index-P2).

**73. Indeks Pembangunan Manusia (IPM)** adalah ukuran ringkas rata-rata capaian/keberhasilan dimensi utama pembangunan manusia, yaitu: umur panjang dan hidup sehat, mempunyai pengetahuan, dan memiliki standar hidup yang layak.

Foster-Greer-Thorbecke (1984) *developed poverty measures that may be written as:*

$$P_a = \frac{1}{n} \sum_{i=1}^q \left[ \frac{z - y_i}{z} \right]^a$$

where:

a = 0, 1, 2

z = the poverty line

yi = Average expenditure per capita per month of the poor (i=1,2,...,q), yi < z

q = the number of poor

n = the total population

if a=0 is obtained Head Count Index (P0), if a=1 is obtained Poverty Gap Index-P1 , and if a=2 is obtained Poverty Severity Index-P2

**73. The Human Development Index (HDI)** is a summary measure of average achievement in key dimensions of human development: a long and healthy life, being knowledgeable, and have a decent standard of living.

Umur panjang dan hidup sehat digambarkan oleh angka harapan hidup saat lahir ( $e_0$ ), yaitu jumlah tahun yang diharapkan dapat ditempuh oleh bayi yang baru lahir untuk hidup dengan asumsi bahwa pola angka kematian menurut umur pada saat kelahiran sama sepanjang usia bayi. Pengetahuan diukur melalui indikator rata-rata lama sekolah dan harapan lama sekolah. Rata-rata lama sekolah adalah rata-rata lamanya (tahun) penduduk usia 25 tahun ke atas dalam menjalani pendidikan formal. Harapan lama sekolah didefinisikan sebagai lamanya (tahun) sekolah yang diharapkan akan dirasakan oleh anak pada umur tertentu di masa mendatang. Standar hidup yang layak digambarkan oleh pengeluaran per kapita disesuaikan, yang ditentukan dari nilai pengeluaran per kapita dan paritas daya beli.

A long and healthy life is measured by life expectancy at birth ( $e_0$ ) that is defined as the number of years a newborn infant could expect to live if prevailing patterns of age-specific mortality rates at the time of birth were to stay the same throughout the infant's life. Knowledge is measured by mean years of schooling and expected years of schooling. Mean years of schooling is the average number of years education received by people ages 25 and older in their lifetime based on education attainment levels of the population converted into years of schooling based on theoretical durations of each level of education attended. Then, expected years of schooling is defined as the number of years schooling that a child of school entrance age can expect to receive if prevailing patterns of age-specific enrolment rates were to stay the same throughout the child's life. Decent standard of living is measured by consumption per capita indicator that is calculated using consumption per capita and purchasing power parity.

**74. IPM** adalah rata-rata geometrik dari indeks tiga dimensi:

$$IPM = (I_{\text{kesehatan}} \times I_{\text{pendidikan}} \times I_{\text{pengeluaran}})^{1/3}$$

**74. The HDI** is the geometric mean of the three dimensional indices:

$$HDI = (I_{\text{health}} \times I_{\text{education}} \times I_{\text{income}})^{1/3}$$

#### 4.1 PENDIDIKAN EDUCATION

**Tabel 4.1.1** Jumlah Sekolah, Guru, dan Murid Taman Kanak-Kanak (TK) di Bawah Kementerian Pendidikan, Kebudayaan, Riset, dan Teknologi Menurut Kabupaten/Kota di Provinsi Maluku, 2021/2022 dan 2022/2023  
*Number of Schools, Teachers, and Pupils in Kindergarten Under The Ministry of Education, Culture, Research, and Technology by Regency/Municipality in Maluku Province, 2021/2022 and 2022/2023*

Kabupaten/Kota Regency/Municipality	Sekolah/Schools					
	Negeri/Public		Swasta/Private		Jumlah/Total	
	2021/2022	2022/2023	2021/2022	2022/2023	2021/2022	2022/2023
(1)	(2)	(3)	(4)	(5)	(6)	(7)
Kepulauan Tanimbar	-	1	28	40	28	41
Maluku Tenggara	5	5	21	21	26	26
Maluku Tengah	1	2	186	206	187	208
Buru	32	33	19	20	51	53
Kepulauan Aru	6	8	4	5	10	13
Seram Bagian Barat	8	18	48	55	56	73
Seram Bagian Timur	5	5	92	102	97	107
Maluku Barat Daya	3	3	87	100	90	103
Buru Selatan	34	36	30	33	64	69
Ambon	7	7	73	73	80	80
Tual	5	5	10	11	15	16
<b>Maluku</b>	<b>106</b>	<b>123</b>	<b>598</b>	<b>666</b>	<b>704</b>	<b>789</b>

Lanjutan Tabel/Continued Table 4.1.1

Kabupaten/Kota Regency/Municipality	Guru <sup>1</sup> /Teachers <sup>1</sup>					
	Negeri/Public		Swasta/Private		Jumlah/Total	
	2021/2022	2022/2023	2021/2022	2022/2023	2021/2022	2022/2023
(1)	(8)	(9)	(10)	(11)	(12)	(13)
Kepulauan Tanimbar	-	2	114	170	114	172
Maluku Tenggara	22	31	66	69	88	100
Maluku Tengah	4	9	508	630	512	639
Buru	115	135	91	93	206	228
Kepulauan Aru	16	19	18	25	34	44
Seram Bagian Barat	36	72	146	143	182	215
Seram Bagian Timur	26	30	349	438	375	468
Maluku Barat Daya	9	12	235	288	244	300
Buru Selatan	120	141	83	105	203	246
Ambon	14	15	251	257	265	272
Tual	30	34	57	60	87	94
<b>Maluku</b>	<b>392</b>	<b>500</b>	<b>1 918</b>	<b>2 278</b>	<b>2 310</b>	<b>2 778</b>

Lanjutan Tabel/*Continued Table* 4.1.1

Kabupaten/Kota <i>Regency/Municipality</i>	Murid/Students					
	Negeri/Public		Swasta/Private		Jumlah/Total	
	2021/2022	2022/2023	2021/2022	2022/2023	2021/2022	2022/2023
(1)	(14)	(15)	(16)	(17)	(18)	(19)
Kepulauan Tanimbar	-	26	807	1 403	807	1 429
Maluku Tenggara	163	217	572	613	735	830
Maluku Tengah	23	39	4 506	4 862	4 529	4 901
Buru	1 231	1 222	682	731	1 913	1 953
Kepulauan Aru	158	158	177	204	335	362
Seram Bagian Barat	335	697	1 825	2 130	2 160	2 827
Seram Bagian Timur	300	295	3 250	3 639	3 550	3 934
Maluku Barat Daya	144	116	1 861	2 159	2 005	2 275
Buru Selatan	1 103	1 113	842	891	1 945	2 004
Ambon	124	136	1 937	2 475	2 061	2 611
Tual	186	191	426	515	612	706
<b>Maluku</b>	<b>3 767</b>	<b>4 210</b>	<b>16 885</b>	<b>19 622</b>	<b>20 652</b>	<b>23 832</b>

Catatan/Note: \*Jumlah guru termasuk kepala sekolah dan guru/ *The total of teachers including headmaster and teacher*

Sumber/Source: Kementerian Pendidikan, Kebudayaan, Riset, dan Teknologi, Data Semester Ganjil/Ministry of Education, Culture, Research, and Technology, Odd semester Report Data.

**Tabel**  
**Table** 4.1.2

**Jumlah Sekolah, Guru, dan Murid Raudatul Athfal (RA) di Bawah Kementerian Agama Menurut Kabupaten/Kota di Provinsi Maluku, 2021/2022 dan 2022/2023**  
**Number of Schools, Teachers, and Pupils in Raudatul Athfal (RA) Under The Ministry of Religious Affairs by Regency/ Municipality in Maluku Province, 2021/2022 and 2022/2023**

Kabupaten/Kota Regency/Municipality	Sekolah/Schools		Guru/Teachers		Murid/Pupils	
	2021/2022	2022/2023	2021/2022	2022/2023	2021/2022	2022/2023
(1)	(2)	(3)	(4)	(5)	(6)	(7)
Kepulauan Tanimbar	4	4	17	19	200	143
Maluku Tenggara	-	-	-	-	-	-
Maluku Tengah	33	33	113	119	1 011	999
Buru	14	15	48	58	587	670
Kepulauan Aru	-	-	-	-	-	-
Seram Bagian Barat	13	17	71	97	648	839
Seram Bagian Timur	2	2	7	11	78	69
Maluku Barat Daya	-	-	-	-	-	-
Buru Selatan	2	2	5	5	66	50
Ambon	13	13	65	77	493	639
Tual	2	2	6	10	59	55
<b>Maluku</b>	<b>83</b>	<b>88</b>	<b>332</b>	<b>396</b>	<b>3 142</b>	<b>3 464</b>

Catatan/Note: Seluruh Raudatul Athfal (RA) berstatus swasta/All Raudatul Athfal (RA) are private

Sumber/Source: Kementerian Agama, EMIS, Data Semester Ganjil/Ministry of Religious Affairs, EMIS, Odd Semester Report Data

**Tabel**  
**Table** 4.1.3

**Jumlah Sekolah, Guru, dan Murid Sekolah Dasar (SD) di Bawah Kementerian Pendidikan, Kebudayaan, Riset, dan Teknologi Menurut Kabupaten/Kota di Provinsi Maluku, 2021/2022 dan 2022/2023**  
***Number of Schools, Teachers, and Pupils in Primary Schools Under The Ministry of Education, Culture, Research, and Technology by Regency/Municipality in Maluku Province, 2021/2022 and 2022/2023***

Kabupaten/Kota Regency/Municipality	Sekolah/Schools					
	Negeri/Public		Swasta/Private		Jumlah/Total	
	2021/2022	2022/2023	2021/2022	2022/2023	2021/2022	2022/2023
(1)	(2)	(3)	(4)	(5)	(6)	(7)
Kepulauan Tanimbar	41	41	80	80	121	121
Maluku Tenggara	54	54	88	88	142	142
Maluku Tengah	349	350	42	42	391	392
Buru	115	114	30	32	145	146
Kepulauan Aru	75	76	72	72	147	148
Seram Bagian Barat	159	161	46	45	205	206
Seram Bagian Timur	129	129	22	22	151	151
Maluku Barat Daya	92	92	63	63	155	155
Buru Selatan	76	76	31	31	107	107
Ambon	145	145	44	48	189	193
Tual	38	38	13	13	51	51
<b>Maluku</b>	<b>1 273</b>	<b>1 276</b>	<b>531</b>	<b>536</b>	<b>1 804</b>	<b>1 812</b>



Lanjutan Tabel/*Continued Table 4.1.3*

Kabupaten/Kota Regency/Municipality	Guru <sup>1</sup> /Teachers <sup>1</sup>					
	Negeri/Public		Swasta/Private		Jumlah/Total	
	2021/2022	2022/2023	2021/2022	2022/2023	2021/2022	2022/2023
(1)	(8)	(9)	(10)	(11)	(12)	(13)
Kepulauan Tanimbar	394	432	643	680	1 037	1 112
Maluku Tenggara	441	445	558	596	999	1 041
Maluku Tengah	3 673	3 724	374	375	4 047	4 099
Buru	1 131	1 109	335	353	1 466	1 462
Kepulauan Aru	626	655	486	510	1 112	1 165
Seram Bagian Barat	1 764	1 806	447	426	2 211	2 232
Seram Bagian Timur	1 338	1 389	138	155	1 476	1 544
Maluku Barat Daya	684	750	439	441	1 123	1 191
Buru Selatan	665	751	268	288	933	1 039
Ambon	1 905	1 936	470	517	2 375	2 453
Tual	436	501	117	130	553	631
<b>Maluku</b>	<b>13 057</b>	<b>13 498</b>	<b>4 275</b>	<b>4 471</b>	<b>17 332</b>	<b>17 969</b>

Lanjutan Tabel/*Continued Table* 4.1.3

Kabupaten/Kota Regency/Municipality	Murid/Students					
	Negeri/Public		Swasta/Private		Jumlah/Total	
	2021/2022	2022/2023	2021/2022	2022/2023	2021/2022	2022/2023
(1)	(14)	(15)	(16)	(17)	(18)	(19)
Kepulauan Tanimbar	5 633	5 826	10 853	10 622	16 486	16 448
Maluku Tenggara	4 487	4 328	8 836	8 615	13 323	12 943
Maluku Tengah	38 004	37 544	4 552	4 286	42 556	41 830
Buru	12 710	12 697	4 048	4 235	16 758	16 932
Kepulauan Aru	7 651	7 788	6 721	6 882	14 372	14 670
Seram Bagian Barat	19 618	19 549	4 898	4 639	24 516	24 188
Seram Bagian Timur	15 191	14 629	1 772	1 820	16 963	16 449
Maluku Barat Daya	7 617	7 829	5 310	5 196	12 927	13 025
Buru Selatan	7 277	7 596	3 621	3 766	10 898	11 362
Ambon	26 020	25 634	7 044	7 118	33 064	32 752
Tual	5 591	5 568	1 874	1 829	7 465	7 397
<b>Maluku</b>	<b>149 799</b>	<b>148 988</b>	<b>59 529</b>	<b>59 008</b>	<b>209 328</b>	<b>207 996</b>

Catatan/Note: <sup>1</sup>Jumlah guru termasuk kepala sekolah dan guru/ *The total of teachers including headmaster and teacher*  
 Sumber/Source: Kementerian Pendidikan, Kebudayaan, Riset, dan Teknologi, Sistem Data Pokok Pendidikan, Data Semester Ganjil/  
*Ministry of Education, Culture, Research, and Technology, Basic Education Data System, Odd Semester*

**Tabel**  
**Table 4.1.4**

**Jumlah Sekolah, Guru, dan Murid Madrasah Ibtidaiyah (MI) di Bawah Kementerian Agama Menurut Kabupaten/Kota di Provinsi Maluku, 2021/2022 dan 2022/2023**  
**Number of Schools, Teachers, and Pupils in Madrasah Ibtidaiyah (MI) Under The Ministry of Religious Affairs by Regency/Municipality in Maluku Province, 2021/2022 and 2022/2023**

Kabupaten/Kota Regency/Municipality	Sekolah/Schools					
	Negeri/Public		Swasta/Private		Jumlah/Total	
	2021/2022	2022/2023	2021/2022	2022/2023	2021/2022	2022/2023
(1)	(2)	(3)	(4)	(5)	(6)	(7)
Kepulauan Tanimbar	-	-	1	1	1	1
Maluku Tenggara	2	2	11	11	13	13
Maluku Tengah	7	7	34	34	41	41
Buru	1	1	9	9	10	10
Kepulauan Aru	1	1	4	4	5	5
Seram Bagian Barat	2	2	22	22	24	24
Seram Bagian Timur	3	3	14	14	17	17
Maluku Barat Daya	-	-	-	-	-	-
Buru Selatan	-	-	4	4	4	4
Ambon	2	2	13	13	15	15
Tual	3	3	8	8	11	11
<b>Maluku</b>	<b>21</b>	<b>21</b>	<b>120</b>	<b>120</b>	<b>141</b>	<b>141</b>

Lanjutan Tabel/*Continued Table 4.1.4*

Kabupaten/Kota <i>Regency/Municipality</i>	Guru <sup>1</sup> / <i>Teachers</i> <sup>1</sup>					
	Negeri/ <i>Public</i>		Swasta/ <i>Private</i>		Jumlah/ <i>Total</i>	
	2021/2022	2022/2023	2021/2022	2022/2023	2021/2022	2022/2023
(1)	(8)	(9)	(10)	(11)	(12)	(13)
Kepulauan Tanimbar	-	-	8	10	8	10
Maluku Tenggara	34	33	107	113	141	146
Maluku Tengah	186	184	350	361	536	545
Buru	17	15	95	105	112	120
Kepulauan Aru	12	11	29	38	41	49
Seram Bagian Barat	57	63	239	268	296	331
Seram Bagian Timur	60	65	112	124	172	189
Maluku Barat Daya	-	-	-	-	-	-
Buru Selatan	-	-	39	40	39	40
Ambon	88	89	163	186	251	275
Tual	77	85	94	100	171	185
<b>Maluku</b>	<b>531</b>	<b>545</b>	<b>1 236</b>	<b>1 345</b>	<b>1 767</b>	<b>1 890</b>

Lanjutan Tabel/*Continued Table 4.1.4*

Kabupaten/Kota <i>Regency/Municipality</i>	Murid/Students					
	Negeri/Public		Swasta/Private		Jumlah/Total	
	2021/2022	2022/2023	2021/2022	2022/2023	2021/2022	2022/2023
(1)	(14)	(15)	(16)	(17)	(18)	(19)
Kepulauan Tanimbar	-	-	152	193	152	193
Maluku Tenggara	302	276	860	808	1 162	1 084
Maluku Tengah	1 401	1 528	3 258	3 259	4 659	4 787
Buru	173	181	952	997	1 125	1 178
Kepulauan Aru	86	89	683	737	769	826
Seram Bagian Barat	548	589	2 477	2 514	3 025	3 103
Seram Bagian Timur	590	620	1 519	1 330	2 109	1 950
Maluku Barat Daya	-	-	-	-	-	-
Buru Selatan	-	-	459	451	459	451
Ambon	1 212	1 248	2 121	2 166	3 333	3 414
Tual	1 136	1 068	1 096	1 036	2 232	2 104
<b>Maluku</b>	<b>5 448</b>	<b>5 599</b>	<b>13 577</b>	<b>13 491</b>	<b>19 025</b>	<b>19 090</b>

Sumber/Source: Kementerian Agama, EMIS, Data Semester Ganjil/Ministry of Religious Affairs, EMIS, Odd Semester Report Data

**Tabel**  
**Table 4.1.5**

**Jumlah Sekolah, Guru, dan Murid Sekolah Menengah Pertama (SMP) di Bawah Kementerian Pendidikan, Kebudayaan, Riset, dan Teknologi Menurut Kabupaten/Kota di Provinsi Maluku, 2021/2022 dan 2022/2023**  
***Number of Schools, Teachers, and Pupils in Lower Secondary Schools Under The Ministry of Education, Culture, Research, and Technology by Regency/Municipality in Maluku Province, 2021/2022 and 2022/2023***

Kabupaten/Kota Regency/Municipality	Sekolah/Schools					
	Negeri/Public		Swasta/Private		Jumlah/Total	
	2021/2022	2022/2023	2021/2022	2022/2023	2021/2022	2022/2023
(1)	(2)	(3)	(4)	(5)	(6)	(7)
Kepulauan Tanimbar	50	50	16	16	66	66
Maluku Tenggara	32	33	17	16	49	49
Maluku Tengah	112	114	25	26	137	140
Buru	48	48	7	7	55	55
Kepulauan Aru	33	37	12	12	45	49
Seram Bagian Barat	79	80	10	11	89	91
Seram Bagian Timur	47	47	8	8	55	55
Maluku Barat Daya	49	49	9	9	58	58
Buru Selatan	43	43	4	4	47	47
Ambon	24	24	26	27	50	51
Tual	17	17	6	7	23	24
<b>Maluku</b>	<b>534</b>	<b>542</b>	<b>140</b>	<b>143</b>	<b>674</b>	<b>685</b>

Lanjutan Tabel/Continued Table 4.1.5

Kabupaten/Kota Regency/Municipality	Guru <sup>1</sup> /Teachers <sup>1</sup>					
	Negeri/Public		Swasta/Private		Jumlah/Total	
	2021/2022	2022/2023	2021/2022	2022/2023	2021/2022	2022/2023
(1)	(8)	(9)	(10)	(11)	(12)	(13)
Kepulauan Tanimbar	592	663	166	183	758	846
Maluku Tenggara	416	465	218	222	634	687
Maluku Tengah	1 620	1 666	287	300	1 907	1 966
Buru	735	742	62	69	797	811
Kepulauan Aru	439	501	156	152	595	653
Seram Bagian Barat	1 059	1 145	114	119	1 173	1 264
Seram Bagian Timur	618	648	61	72	679	720
Maluku Barat Daya	622	657	92	101	714	758
Buru Selatan	605	684	47	53	652	737
Ambon	888	883	318	352	1 206	1 235
Tual	345	361	95	116	440	477
<b>Maluku</b>	<b>7 939</b>	<b>8 415</b>	<b>1 616</b>	<b>1 739</b>	<b>9 555</b>	<b>10 154</b>

Lanjutan Tabel/*Continued Table 4.1.5*

Kabupaten/Kota <i>Regency/Municipality</i>	Murid/ <i>Students</i>					
	Negeri/ <i>Public</i>		Swasta/ <i>Private</i>		Jumlah/ <i>Total</i>	
	2021/2022	2022/2023	2021/2022	2022/2023	2021/2022	2022/2023
(1)	(14)	(15)	(16)	(17)	(18)	(19)
Kepulauan Tanimbar	6 220	6 214	2 088	1 951	8 308	8 165
Maluku Tenggara	3 449	3 405	2 399	2 229	5 848	5 634
Maluku Tengah	15 413	14 637	3 163	2 990	18 576	17 627
Buru	6 340	6 106	742	768	7 082	6 874
Kepulauan Aru	3 705	3 803	1 854	1 764	5 559	5 567
Seram Bagian Barat	9 450	9 205	1 405	1 339	10 855	10 544
Seram Bagian Timur	5 204	5 250	591	616	5 795	5 866
Maluku Barat Daya	4 838	4 828	736	712	5 574	5 540
Buru Selatan	4 010	3 923	328	322	4 338	4 245
Ambon	12 603	12 250	3 383	3 313	15 986	15 563
Tual	2 892	2 726	997	917	3 889	3 643
<b>Maluku</b>	<b>74 124</b>	<b>72 347</b>	<b>17 686</b>	<b>16 921</b>	<b>91 810</b>	<b>89 268</b>

Catatan/*Note*: Jumlah guru termasuk kepala sekolah dan guru/ *The total of teachers including headmaster and teacher*

Sumber/*Source*: Kementerian Pendidikan, Kebudayaan, Riset, dan Teknologi, Sistem Data Pokok Pendidikan, Data Semester Ganjil/  
*Ministry of Education, Culture, Research, and Technology, Basic Education Data System, Odd Semester*



**Tabel**  
**Table 4.1.6**

**Jumlah Sekolah, Guru, dan Murid Madrasah Tsanawiyah (MTs) di Bawah Kementerian Agama Menurut Kabupaten/Kota di Provinsi Maluku, 2021/2022 dan 2022/2023**  
**Number of Schools, Teachers, and Pupils in Madrasah Tsanawiyah (MTs) Under The Ministry of Religious Affairs by Regency/Municipality in Maluku Province, 2021/2022 and 2022/2023**

Kabupaten/Kota Regency/Municipality	Sekolah/Schools					
	Negeri/Public		Swasta/Private		Jumlah/Total	
	2021/2022	2022/2023	2021/2022	2022/2023	2021/2022	2022/2023
(1)	(2)	(3)	(4)	(5)	(6)	(7)
Kepulauan Tanimbar	-	-	3	3	3	3
Maluku Tenggara	3	3	6	6	9	9
Maluku Tengah	7	7	35	38	42	45
Buru	-	-	14	16	14	16
Kepulauan Aru	-	-	5	5	5	5
Seram Bagian Barat	1	1	26	27	27	28
Seram Bagian Timur	6	6	15	15	21	21
Maluku Barat Daya	-	-	-	-	-	-
Buru Selatan	-	-	6	6	6	6
Ambon	1	1	9	9	10	10
Tual	-	-	7	7	7	7
<b>Maluku</b>	<b>18</b>	<b>18</b>	<b>126</b>	<b>132</b>	<b>144</b>	<b>150</b>

Lanjutan Tabel/Continued Table 4.1.6

Kabupaten/Kota Regency/Municipality	Guru <sup>1</sup> /Teachers <sup>1</sup>					
	Negeri/Public		Swasta/Private		Jumlah/Total	
	2021/2022	2022/2023	2021/2022	2022/2023	2021/2022	2022/2023
(1)	(8)	(9)	(10)	(11)	(12)	(13)
Kepulauan Tanimbar	-	-	15	14	15	14
Maluku Tenggara	65	91	55	66	120	157
Maluku Tengah	188	196	424	455	612	651
Buru	-	-	135	168	135	168
Kepulauan Aru	-	-	54	61	54	61
Seram Bagian Barat	28	31	284	338	312	369
Seram Bagian Timur	95	110	139	144	234	254
Maluku Barat Daya	-	-	-	-	-	-
Buru Selatan	-	-	60	69	60	69
Ambon	54	59	109	125	163	184
Tual	-	-	68	84	68	84
<b>Maluku</b>	<b>430</b>	<b>487</b>	<b>1 343</b>	<b>1 524</b>	<b>1 773</b>	<b>2 011</b>

Lanjutan Tabel/Continued Table 4.1.6

Kabupaten/Kota Regency/Municipality	Murid/Students					
	Negeri/Public		Swasta/Private		Jumlah/Total	
	2021/2022	2022/2023	2021/2022	2022/2023	2021/2022	2022/2023
(1)	(14)	(15)	(16)	(17)	(18)	(19)
Kepulauan Tanimbar	-	-	162	173	162	173
Maluku Tenggara	940	880	289	266	1 229	1 146
Maluku Tengah	1 776	1 788	2 784	2 784	4 560	4 572
Buru	-	-	1 108	1 327	1 108	1 327
Kepulauan Aru	-	-	621	604	621	604
Seram Bagian Barat	238	240	1 624	1 602	1 862	1 842
Seram Bagian Timur	988	1 099	788	697	1 776	1 796
Maluku Barat Daya	-	-	-	-	-	-
Buru Selatan	-	-	554	545	554	545
Ambon	1 077	1 158	1 110	1 078	2 187	2 236
Tual	-	-	475	514	475	514
<b>Maluku</b>	<b>5 019</b>	<b>5 165</b>	<b>9 515</b>	<b>9 590</b>	<b>14 534</b>	<b>14 755</b>

Sumber/Source: Kementerian Agama, EMIS, Data Semester Ganjil/Ministry of Religious Affairs, EMIS, Odd Semester Report Data

**Tabel**  
**Table** 4.1.7

**Jumlah Sekolah, Guru, dan Murid Sekolah Menengah Atas (SMA) di Bawah Kementerian Pendidikan, Kebudayaan, Riset, dan Teknologi Menurut Kabupaten/Kota di Provinsi Maluku, 2021/2022 dan 2022/2023**  
***Number of Schools, Teachers, and Pupils in Upper Secondary Schools Under The Ministry of Education, Culture, Research, and Technology by Regency/Municipality in Maluku Province, 2021/2022 and 2022/2023***

Kabupaten/Kota Regency/Municipality	Sekolah/Schools					
	Negeri/Public		Swasta/Private		Jumlah/Total	
	2021/2022	2022/2023	2021/2022	2022/2023	2021/2022	2022/2023
(1)	(2)	(3)	(4)	(5)	(6)	(7)
Kepulauan Tanimbar	16	17	4	4	20	21
Maluku Tenggara	11	11	5	5	16	16
Maluku Tengah	63	63	16	16	79	79
Buru	13	13	2	2	15	15
Kepulauan Aru	8	8	3	3	11	11
Seram Bagian Barat	26	27	12	11	38	38
Seram Bagian Timur	15	15	7	7	22	22
Maluku Barat Daya	20	20	1	1	21	21
Buru Selatan	14	14	1	1	15	15
Ambon	16	16	18	19	34	35
Tual	7	7	4	4	11	11
<b>Maluku</b>	<b>209</b>	<b>211</b>	<b>73</b>	<b>73</b>	<b>282</b>	<b>284</b>

Lanjutan Tabel/*Continued Table 4.1.7*

Kabupaten/Kota Regency/Municipality	Guru <sup>1</sup> /Teachers <sup>1</sup>					
	Negeri/Public		Swasta/Private		Jumlah/Total	
	2021/2022	2022/2023	2021/2022	2022/2023	2021/2022	2022/2023
(1)	(8)	(9)	(10)	(11)	(12)	(13)
Kepulauan Tanimbar	318	387	88	88	406	475
Maluku Tenggara	214	255	100	100	314	355
Maluku Tengah	1 481	1 594	221	265	1 702	1 859
Buru	329	378	21	24	350	402
Kepulauan Aru	175	179	79	81	254	260
Seram Bagian Barat	639	701	210	211	849	912
Seram Bagian Timur	276	279	69	68	345	347
Maluku Barat Daya	319	359	9	8	328	367
Buru Selatan	189	215	14	13	203	228
Ambon	782	824	317	367	1 099	1 191
Tual	186	186	73	75	259	261
<b>Maluku</b>	<b>4 908</b>	<b>5 357</b>	<b>1 201</b>	<b>1 300</b>	<b>6 109</b>	<b>6 657</b>

Lanjutan Tabel/*Continued Table 4.1.7*

Kabupaten/Kota <i>Regency/Municipality</i>	Murid/Students					
	Negeri/Public		Swasta/Private		Jumlah/Total	
	2021/2022	2022/2023	2021/2022	2022/2023	2021/2022	2022/2023
(1)	(14)	(15)	(16)	(17)	(18)	(19)
Kepulauan Tanimbar	4 160	4 316	1 189	1 134	5 349	5 450
Maluku Tenggara	2 604	2 607	919	895	3 523	3 502
Maluku Tengah	15 184	14 788	1 973	1 936	17 157	16 724
Buru	4 779	4 777	184	183	4 963	4 960
Kepulauan Aru	1 754	1 779	1 380	1 318	3 134	3 097
Seram Bagian Barat	6 876	6 979	2 015	1 762	8 891	8 741
Seram Bagian Timur	3 612	3 593	622	631	4 234	4 224
Maluku Barat Daya	3 747	3 686	22	30	3 769	3 716
Buru Selatan	2 567	2 551	99	116	2 666	2 667
Ambon	10 600	10 604	2 574	2 662	13 174	13 266
Tual	2 338	2 243	1 005	952	3 343	3 195
<b>Maluku</b>	<b>58 221</b>	<b>57 923</b>	<b>11 982</b>	<b>11 619</b>	<b>70 203</b>	<b>69 542</b>

Catatan/Note: <sup>1</sup>Jumlah guru termasuk kepala sekolah dan guru/ *The total of teachers including headmaster and teacher*

Sumber/Source: Kementerian Pendidikan, Kebudayaan, Riset, dan Teknologi, Sistem Data Pokok Pendidikan, Data Semester Ganjil/  
*Ministry of Education, Culture, Research, and Technology, Basic Education Data System, Odd Semester*

**Tabel**  
**Table** 4.1.8

**Jumlah Sekolah, Guru, dan Murid Sekolah Menengah Kejuruan (SMK) di Bawah Kementerian Pendidikan, Kebudayaan, Riset, dan Teknologi Menurut Kabupaten/Kota di Provinsi Maluku, 2021/2022 dan 2022/2023**  
**Number of Schools, Teachers, and Pupils in Vocational High Schools Under The Ministry of Education, Culture, Research, and Technology by Regency/Municipality in Maluku Province, 2021/2022 and 2022/2023**

Kabupaten/Kota Regency/Municipality	Sekolah/Schools					
	Negeri/Public		Swasta/Private		Jumlah/Total	
	2021/2022	2022/2023	2021/2022	2022/2023	2021/2022	2022/2023
(1)	(2)	(3)	(4)	(5)	(6)	(7)
Kepulauan Tanimbar	7	7	1	1	8	8
Maluku Tenggara	3	3	8	8	11	11
Maluku Tengah	11	11	3	3	14	14
Buru	8	8	1	1	9	9
Kepulauan Aru	2	2	4	4	6	6
Seram Bagian Barat	12	12	3	3	15	15
Seram Bagian Timur	8	8	-	-	8	8
Maluku Barat Daya	8	8	1	1	9	9
Buru Selatan	10	10	-	-	10	10
Ambon	10	10	9	9	19	19
Tual	3	3	3	3	6	6
<b>Maluku</b>	<b>82</b>	<b>82</b>	<b>33</b>	<b>33</b>	<b>115</b>	<b>115</b>

Lanjutan Tabel/*Continued Table* 4.1.8

Kabupaten/Kota <i>Regency/Municipality</i>	Guru <sup>1</sup> /Teachers <sup>1</sup>					
	Negeri/ <i>Public</i>		Swasta/ <i>Private</i>		Jumlah/ <i>Total</i>	
	2021/2022	2022/2023	2021/2022	2022/2023	2021/2022	2022/2023
(1)	(8)	(9)	(10)	(11)	(12)	(13)
Kepulauan Tanimbar	207	202	17	13	224	215
Maluku Tenggara	92	99	147	145	239	244
Maluku Tengah	214	228	43	39	257	267
Buru	220	220	23	24	243	244
Kepulauan Aru	52	59	75	83	127	142
Seram Bagian Barat	256	265	23	35	279	300
Seram Bagian Timur	138	152	-	-	138	152
Maluku Barat Daya	117	130	4	4	121	134
Buru Selatan	152	165	-	-	152	165
Ambon	550	559	195	199	745	758
Tual	72	74	43	43	115	117
<b>Maluku</b>	<b>2 070</b>	<b>2 153</b>	<b>570</b>	<b>585</b>	<b>2 640</b>	<b>2 738</b>



Lanjutan Tabel/*Continued Table 4.1.8*

Kabupaten/Kota <i>Regency/Municipality</i>	Murid/Students					
	Negeri/Public		Swasta/Private		Jumlah/Total	
	2021/2022	2022/2023	2021/2022	2022/2023	2021/2022	2022/2023
(1)	(14)	(15)	(16)	(17)	(18)	(19)
Kepulauan Tanimbar	1 890	1 570	59	66	1 949	1 636
Maluku Tenggara	460	436	1 739	1 501	2 199	1 937
Maluku Tengah	1 694	1 617	184	216	1 878	1 833
Buru	1 576	1 573	229	197	1 805	1 770
Kepulauan Aru	405	397	1 125	978	1 530	1 375
Seram Bagian Barat	1 474	1 284	171	216	1 645	1 500
Seram Bagian Timur	1 149	1 101	-	-	1 149	1 101
Maluku Barat Daya	906	891	50	52	956	943
Buru Selatan	1 235	1 317	-	-	1 235	1 317
Ambon	5 459	5 177	2 282	1 753	7 741	6 930
Tual	717	747	409	482	1 126	1 229
<b>Maluku</b>	<b>16 965</b>	<b>16 110</b>	<b>6 248</b>	<b>5 461</b>	<b>23 213</b>	<b>21 571</b>

Catatan/Note: <sup>1</sup>Guru yang mengajar di dua sekolah atau lebih dihitung di masing-masing sekolah. Jumlah guru termasuk kepala sekolah dan guru/ *The teacher who taught in two schools or more counted in every school. The total of teachers including headmaster and teacher*

Sumber/Source: Kementerian Pendidikan, Kebudayaan, Riset, dan Teknologi, Sistem Data Pokok Pendidikan, Data Semester Ganjil/ *Ministry of Education, Culture, Research, and Technology, Basic Education Data System, Odd Semester*

**Tabel** 4.1.9  
**Table**

**Jumlah Sekolah, Guru, dan Murid Madrasah Aliyah (MA) di Bawah Kementerian Agama Menurut Kabupaten/Kota di Provinsi Maluku, 2021/2022 dan 2022/2023**  
**Number of Schools, Teachers, and Pupils in Madrasah Aliyah (MA) Under The Ministry of Religious Affairs by Regency/Municipality in Maluku Province, 2021/2022 and 2022/2023**

Kabupaten/Kota Regency/Municipality	Sekolah/Schools					
	Negeri/Public		Swasta/Private		Jumlah/Total	
	2021/2022	2022/2023	2021/2022	2022/2023	2021/2022	2022/2023
(1)	(2)	(3)	(4)	(5)	(6)	(7)
Kepulauan Tanimbar	-	-	3	3	3	3
Maluku Tenggara	1	1	3	3	4	4
Maluku Tengah	4	4	21	22	25	26
Buru	-	-	5	5	5	5
Kepulauan Aru	-	-	2	2	2	2
Seram Bagian Barat	1	1	12	12	13	13
Seram Bagian Timur	3	3	6	6	9	9
Maluku Barat Daya	-	-	-	-	-	-
Buru Selatan	-	-	5	5	5	5
Ambon	1	1	6	6	7	7
Tual	-	-	4	4	4	4
<b>Maluku</b>	<b>10</b>	<b>10</b>	<b>67</b>	<b>68</b>	<b>77</b>	<b>78</b>

Lanjutan Tabel/Continued Table 4.1.9

Kabupaten/Kota Regency/Municipality	Guru <sup>1</sup> /Teachers <sup>1</sup>					
	Negeri/Public		Swasta/Private		Jumlah/Total	
	2021/2022	2022/2023	2021/2022	2022/2023	2021/2022	2022/2023
(1)	(8)	(9)	(10)	(11)	(12)	(13)
Kepulauan Tanimbar	-	-	15	15	15	15
Maluku Tenggara	42	45	32	31	74	76
Maluku Tengah	176	167	218	268	394	435
Buru	-	-	57	64	57	64
Kepulauan Aru	-	-	35	38	35	38
Seram Bagian Barat	33	35	146	174	179	209
Seram Bagian Timur	59	59	74	83	133	142
Maluku Barat Daya	-	-	-	-	-	-
Buru Selatan	-	-	28	63	28	63
Ambon	68	66	67	77	135	143
Tual	-	-	42	45	42	45
<b>Maluku</b>	<b>378</b>	<b>372</b>	<b>714</b>	<b>858</b>	<b>1 092</b>	<b>1 230</b>

Lanjutan Tabel/*Continued Table 4.1.9*

Kabupaten/Kota <i>Regency/Municipality</i>	Murid/Students					
	Negeri/Public		Swasta/Private		Jumlah/Total	
	2021/2022	2022/2023	2021/2022	2022/2023	2021/2022	2022/2023
(1)	(14)	(15)	(16)	(17)	(18)	(19)
Kepulauan Tanimbar	-	-	197	173	197	173
Maluku Tenggara	272	297	251	201	523	498
Maluku Tengah	1 120	1 123	1 629	1 696	2 749	2 819
Buru	-	-	381	396	381	396
Kepulauan Aru	-	-	633	590	633	590
Seram Bagian Barat	293	309	953	937	1 246	1 246
Seram Bagian Timur	509	598	469	450	978	1 048
Maluku Barat Daya	-	-	-	-	-	-
Buru Selatan	-	-	247	258	247	258
Ambon	625	689	540	543	1 165	1 232
Tual	-	-	170	206	170	206
<b>Maluku</b>	<b>2 819</b>	<b>3 016</b>	<b>5 470</b>	<b>5 450</b>	<b>8 289</b>	<b>8 466</b>

Sumber/*Source*: Kementerian Agama, EMIS, data semester ganjil/*Ministry of Religious Affairs, EMIS, odd semester*

**Tabel**  
**Table** 4.1.10

**Jumlah Perguruan Tinggi<sup>1</sup>, Dosen dan Mahasiswa<sup>2</sup>  
(Negeri dan Swasta) di Bawah Kementerian Pendidikan  
Kebudayaan, Riset, dan Teknologi Menurut Kabupaten/  
Kota di Provinsi Maluku, 2021 dan 2022**  
*Number of Universities<sup>1</sup>, Lecturers, and Students (Public and  
Private) Under the Ministry of Education, Culture, Research  
and Technology by Regency/Municipality in Maluku  
Province, 2021 and 2022*

Kabupaten/Kota Regency/Municipality	Perguruan Tinggi <sup>1</sup> /Universities <sup>1</sup>					
	Negeri/Public		Swasta/Private		Jumlah/Total	
	2021	2022	2021	2022	2021	2022
(1)	(2)	(3)	(4)	(5)	(6)	(7)
Kepulauan Tanimbar	-	-	4	4	4	4
Maluku Tenggara	1	1	2	2	3	3
Maluku Tengah	-	-	6	5	6	5
Buru	-	-	1	1	1	1
Kepulauan Aru	-	-	1	1	1	1
Seram Bagian Barat	-	-	1	2	1	2
Seram Bagian Timur	-	-	2	2	2	2
Maluku Barat Daya	-	-	-	-	-	-
Buru Selatan	-	-	-	-	-	-
Ambon	2	2	10	10	12	12
Tual	-	-	4	3	4	3
<b>Maluku</b>	<b>3</b>	<b>3</b>	<b>31</b>	<b>30</b>	<b>34</b>	<b>33</b>

Lanjutan Tabel/*Continued Table* 4.1.10

Kabupaten/Kota <i>Regency/Municipality</i>	Dosen/ <i>Lecturers</i>					
	Negeri/ <i>Public</i>		Swasta/ <i>Private</i>		Jumlah/ <i>Total</i>	
	2021	2022	2021	2022	2021	2022
(1)	(8)	(9)	(10)	(11)	(12)	(13)
Kepulauan Tanimbar	-	-	70	75	70	75
Maluku Tenggara	92	89	64	64	156	153
Maluku Tengah	-	-	156	153	156	153
Buru	-	-	168	112	168	112
Kepulauan Aru	-	-	16	16	16	16
Seram Bagian Barat	-	-	84	89	84	89
Seram Bagian Timur	-	-	66	65	66	65
Maluku Barat Daya	-	-	-	-	-	-
Buru Selatan	-	-	-	-	-	-
Ambon	1 414	1 489	569	610	1 983	2 099
Tual	-	-	80	71	80	71
<b>Maluku</b>	<b>1 506</b>	<b>1 578</b>	<b>1 273</b>	<b>1 255</b>	<b>2 779</b>	<b>2 833</b>

Lanjutan Tabel/Continued Table 4.1.10

Kabupaten/Kota Regency/Municipality	Mahasiswa <sup>2</sup> /Students <sup>2</sup>					
	Negeri/Public		Swasta/Private		Jumlah/Total	
	2021	2022	2021	2022	2021	2022
(1)	(14)	(15)	(16)	(17)	(18)	(19)
Kepulauan Tanimbar	-	-	3 124	2 741	3 124	2 741
Maluku Tenggara	1 892	746	881	714	2 773	1 460
Maluku Tengah	-	-	3 231	2 377	3 231	2 377
Buru	-	-	2 633	2 822	2 633	2 822
Kepulauan Aru	-	-	207	227	207	227
Seram Bagian Barat	-	-	2 494	2 910	2 494	2 910
Seram Bagian Timur	-	-	950	1 177	950	1 177
Maluku Barat Daya	-	-	-	-	-	-
Buru Selatan	-	-	-	-	-	-
Ambon	39 523	39 132	10 728	11 419	50 251	50 551
Tual	-	-	1 834	1 928	1 834	1 928
<b>Maluku</b>	<b>41 415</b>	<b>39 878</b>	<b>26 082</b>	<b>26 315</b>	<b>67 497</b>	<b>66 193</b>

Catatan/Note: <sup>1</sup>Termasuk Institut, Sekolah Tinggi, Akademi, dan Politeknik/Including Institute, College, Academy, and Polytechnic

<sup>2</sup>Data semester ganjil 2020 dan 2021/2020 and 2021 odd semester data

Sumber/Source: Kementerian Pendidikan, Kebudayaan, Riset, dan Teknologi, Pangkalan Data Pendidikan Tinggi (PDDikti) Ministry of Education, Culture, Research, and Technology, Pangkalan Data Pendidikan Tinggi (PDDikti)

**Tabel**  
**Table** 4.1.11

**Jumlah Perguruan Tinggi<sup>1</sup>, Dosen dan Mahasiswa (Negeri dan Swasta) di Bawah Kementerian Agama Menurut Kabupaten/Kota di Provinsi Maluku, 2021 dan 2022**  
**Number of Universities<sup>1</sup>, Lecturers and Students (Public and Private) Under the Ministry of Religious Affairs by Regency/ Municipality in Maluku Province, 2021 and 2022**

Kabupaten/Kota Regency/Municipality	Perguruan Tinggi <sup>1</sup> /Universities <sup>1</sup>					
	Negeri/Public		Swasta/Private		Jumlah/Total	
	2021	2022	2021	2022	2021	2022
(1)	(2)	(3)	(4)	(5)	(6)	(7)
Kepulauan Tanimbar	-	-	-	-	-	-
Maluku Tenggara	-	-	-	-	-	-
Maluku Tengah	-	-	1	1	1	1
Buru	-	-	1	1	1	1
Kepulauan Aru	-	-	-	-	-	-
Seram Bagian Barat	-	-	-	-	-	-
Seram Bagian Timur	-	-	1	1	1	1
Maluku Barat Daya	-	-	-	-	-	-
Buru Selatan	-	-	-	-	-	-
Ambon	1	1	-	-	1	1
Tual	-	-	1	1	1	1
<b>Maluku</b>	<b>1</b>	<b>1</b>	<b>4</b>	<b>4</b>	<b>5</b>	<b>5</b>



Lanjutan Tabel/Continued Table 4.1.11

Kabupaten/Kota Regency/Municipality	Dosen/Lecturers					
	Negeri/Public		Swasta/Private		Jumlah/Total	
	2021	2022	2021	2022	2021	2022
(1)	(8)	(9)	(10)	(11)	(12)	(13)
Kepulauan Tanimbar	-	-	-	-	-	-
Maluku Tenggara	-	-	-	-	-	-
Maluku Tengah	-	-	63	63	63	63
Buru	-	-	-	21	-	21
Kepulauan Aru	-	-	-	-	-	-
Seram Bagian Barat	-	-	-	-	-	-
Seram Bagian Timur	-	-	-	34	-	34
Maluku Barat Daya	-	-	-	-	-	-
Buru Selatan	-	-	-	-	-	-
Ambon	185	220	-	-	185	220
Tual	-	-	44	47	44	47
<b>Maluku</b>	<b>185</b>	<b>220</b>	<b>107</b>	<b>165</b>	<b>292</b>	<b>385</b>

Lanjutan Tabel/Continued Table 4.1.11

Kabupaten/Kota Regency/Municipality	Mahasiswa/Students					
	Negeri/Public		Swasta/Private		Jumlah/Total	
	2021	2022	2021	2022	2021	2022
(1)	(14)	(15)	(16)	(17)	(18)	(19)
Kepulauan Tanimbar	-	-	-	-	-	-
Maluku Tenggara	-	-	-	-	-	-
Maluku Tengah	-	-	281	329	281	329
Buru	-	-	-	94	-	94
Kepulauan Aru	-	-	-	-	-	-
Seram Bagian Barat	-	-	-	-	-	-
Seram Bagian Timur	-	-	-	875	-	875
Maluku Barat Daya	-	-	-	-	-	-
Buru Selatan	-	-	-	-	-	-
Ambon	5 891	5 080	-	-	5 891	5 080
Tual	-	-	372	445	372	445
<b>Maluku</b>	<b>5 891</b>	<b>5 080</b>	<b>653</b>	<b>1 743</b>	<b>6 544</b>	<b>6 823</b>

Catatan/Note : <sup>1</sup>Termasuk Institut, Sekolah Tinggi, Akademi dan Politeknik/Including Institute, College, Academy, and Polytechnic  
 Sumber/Source: Kementerian Agama, EMIS, Data Semester Ganjil/ Ministry of Religious Affairs, EMIS, Odd Semester Data

**Tabel**  
**Table** 4.1.12

**Persentase Penduduk Usia 7–24 Tahun Menurut Jenis Kelamin, Kelompok Umur Sekolah, dan Partisipasi Sekolah<sup>1</sup> di Provinsi Maluku, 2020-2022**  
**Percentage of Population Aged 7–24 Years by Sex, School Age Group, and School Participation<sup>1</sup> in Maluku Province, 2020-2022**

Jenis Kelamin dan Kelompok Umur Sekolah <i>Sex and School Age Group</i>	2020		
	Tidak/Belum Pernah Sekolah <i>Not/Never Attending School</i>	Masih Sekolah <i>Attending School</i>	Tidak Sekolah Lagi <i>Not Attending School Anymore</i>
(1)	(2)	(3)	(4)
Laki-laki/ <i>Male</i>			
7-12	-	-	-
13-15	-	-	-
16-18	-	-	-
19-24	-	-	-
<b>7-24</b>	<b>0,36</b>	<b>76,39</b>	<b>23,25</b>
Perempuan/ <i>Female</i>			
7-12	-	-	-
13-15	-	-	-
16-18	-	-	-
19-24	-	-	-
<b>7-24</b>	<b>0,59</b>	<b>79,18</b>	<b>20,23</b>
Laki-Laki+Perempuan <i>Male+Female</i>			
7-12	-	-	-
13-15	-	-	-
16-18	-	-	-
19-24	-	-	-
<b>7-24</b>	<b>0,47</b>	<b>77,72</b>	<b>21,81</b>

Lanjutan Tabel/*Continued Table* 4.1.12

Jenis Kelamin dan Kelompok Umur Sekolah <i>Sex and School Age Group</i>	2021		
	Tidak/Belum Pernah Sekolah <i>Not/Never Attending School</i>	Masih Sekolah <i>Attending School</i>	Tidak Sekolah Lagi <i>Not Attending School Anymore</i>
(1)	(5)	(6)	(7)
Laki-laki/ <i>Male</i>			
7-12	-	-	-
13-15	-	-	-
16-18	-	-	-
19-24	-	-	-
<b>7-24</b>	<b>0,36</b>	<b>76,39</b>	<b>23,25</b>
Perempuan/ <i>Female</i>			
7-12	-	-	-
13-15	-	-	-
16-18	-	-	-
19-24	-	-	-
<b>7-24</b>	<b>0,59</b>	<b>79,18</b>	<b>20,23</b>
Laki-Laki+Perempuan <i>Male+Female</i>			
7-12	-	-	-
13-15	-	-	-
16-18	-	-	-
19-24	-	-	-
<b>7-24</b>	<b>0,47</b>	<b>77,72</b>	<b>21,81</b>

Lanjutan Tabel/Continued Table 4.1.12

Jenis Kelamin dan Kelompok Umur Sekolah <i>Sex and School Age Group</i>	2022		
	Tidak/Belum Pernah Sekolah <i>Not/Never Attending School</i>	Masih Sekolah <i>Attending School</i>	Tidak Sekolah Lagi <i>Not Attending School Anymore</i>
(1)	(8)	(9)	(10)
Laki-laki/ <i>Male</i>			
7-12	-	-	-
13-15	-	-	-
16-18	-	-	-
19-24	-	-	-
<b>7-24</b>	<b>0,32</b>	<b>76,05</b>	<b>23,62</b>
Perempuan/ <i>Female</i>			
7-12	-	-	-
13-15	-	-	-
16-18	-	-	-
19-24	-	-	-
<b>7-24</b>	<b>0,24</b>	<b>77,68</b>	<b>22,08</b>
Laki-Laki+Perempuan <i>Male+Female</i>			
7-12	-	-	-
13-15	-	-	-
16-18	-	-	-
19-24	-	-	-
<b>7-24</b>	<b>0,28</b>	<b>76,84</b>	<b>22,88</b>

Catatan/Note: <sup>1</sup> Termasuk pendidikan nonformal (Paket A, Paket B, atau Paket C)/Including Package A, Package B, or Package

Sumber: BPS Provinsi Maluku, Survei Sosial Ekonomi Nasional (Susenas)

Source: BPS-Statistics of Maluku Province, National Socioeconomic Survey

**Tabel**  
**Table** 4.1.13

**Angka Partisipasi Murni (APM) dan Angka Partisipasi Kasar (APK) Menurut Jenjang Pendidikan di Provinsi Maluku, 2021-2022**  
**Net Enrollment Rate and Gross Enrollment Ratio by Educational Level in Maluku Province, 2021-2022**

Jenjang Pendidikan Educational Level	Angka Partisipasi Murni (APM) Net Enrollment Rate		Angka Partisipasi Kasar (APK) Gross Enrollment Ratio	
	2021	2022	2021	2022
(1)	(2)	(3)	(4)	(5)
SD/MI/Sederajat Primary School	96,92	96,90	110,79	111,05
SMP/MTs/Sederajat Lower Secondary School	75,53	78,37	90,57	87,85
SMA/SMK/MA Upper Secondary School	64,71	64,47	95,74	95,96

Sumber: BPS Provinsi Maluku, Survei Sosial Ekonomi Nasional (Susenas)

Source: BPS-Statistics of Maluku Province, National Socioeconomic Survey

**Tabel**  
**Table** 4.1.14

**Persentase Penduduk Berumur 15 Tahun ke Atas yang Melek Huruf Menurut Kelompok Umur dan Daerah Tempat Tinggal di Provinsi Maluku, 2021-2022**  
**Percentage of Literate People Aged 15 Years and Over by Age Group and Urban-Rural Classification in Maluku Province, 2021-2022**

Kelompok Umur Age Group	Perkotaan Urban		Perdesaan Rurals		Perkotaan+Perdesaan Urban+Rural	
	2021	2022	2021	2022	2021	2022
(1)	(2)	(3)	(4)	(5)	(6)	(7)
15-19	-	-	-	-	-	-
20-24	-	-	-	-	-	-
25-29	-	-	-	-	-	-
30-34	-	-	-	-	-	-
35-39	-	-	-	-	-	-
40-44	-	-	-	-	-	-
45-49	-	-	-	-	-	-
50+	-	-	-	-	-	-
<b>Jumlah/Total</b>	<b>99,72</b>	<b>99,72</b>	<b>99,17</b>	<b>99,14</b>	<b>99,42</b>	<b>99,40</b>
<b>15-24</b>	<b>99,96</b>	<b>99,94</b>	<b>99,83</b>	<b>99,88</b>	<b>99,89</b>	<b>99,91</b>
<b>15-59</b>	<b>99,91</b>	<b>99,92</b>	<b>99,09</b>	<b>99,27</b>	<b>99,48</b>	<b>99,56</b>
<b>15+</b>	<b>99,72</b>	<b>99,72</b>	<b>99,17</b>	<b>99,14</b>	<b>99,42</b>	<b>99,40</b>
<b>45+</b>	<b>99,29</b>	<b>99,25</b>	<b>99,32</b>	<b>98,46</b>	<b>99,30</b>	<b>98,81</b>

Sumber: BPS Provinsi Maluku, Survei Sosial Ekonomi Nasional (Susenas)

Source: BPS-Statistics of Maluku Province, National Socioeconomic Survey

**Tabel**  
**Table** 4.1.15

**Jumlah Desa<sup>1</sup>/Kelurahan yang Memiliki Fasilitas Sekolah Menurut Kabupaten/Kota dan Tingkat Pendidikan di Provinsi Maluku, 2019-2021**  
**Number of Villages<sup>1</sup> Having Educational Facilities by Regency/Municipality and Educational Level in Maluku Province, 2019-2021**

Kabupaten/Kota Regency/Municipality	SD Primary School		
	2019	2020	2021
(1)	(2)	(3)	(4)
Kepulauan Tanimbar	79	87	83
Maluku Tenggara	136	141	133
Maluku Tengah	184	186	182
Buru	82	81	80
Kepulauan Aru	116	117	117
Seram Bagian Barat	77	77	77
Seram Bagian Timur	147	148	144
Maluku Barat Daya	115	115	114
Buru Selatan	81	81	81
Ambon	45	45	45
Tual	27	27	27
<b>Maluku</b>	<b>1 089</b>	<b>1 105</b>	<b>1 083</b>



Lanjutan Tabel/*Continued Table 4.1.15*

Kabupaten/Kota Regency/Municipality	SMP Junior High School		
	2019	2020	2021
(1)	(5)	(6)	(7)
Kepulauan Tanimbar	59	64	60
Maluku Tenggara	51	51	48
Maluku Tengah	121	122	126
Buru	52	53	51
Kepulauan Aru	38	40	42
Seram Bagian Barat	53	52	53
Seram Bagian Timur	66	67	65
Maluku Barat Daya	55	56	54
Buru Selatan	51	51	51
Ambon	30	30	30
Tual	21	21	21
<b>Maluku</b>	<b>597</b>	<b>607</b>	<b>601</b>

Lanjutan Tabel/*Continued Table* 4.1.15

Kabupaten/Kota <i>Regency/Municipality</i>	SMA <i>Senior High School</i>		
	2019	2020	2021
(1)	(8)	(9)	(10)
Kepulauan Tanimbar	18	22	22
Maluku Tenggara	16	16	12
Maluku Tengah	76	76	75
Buru	15	17	16
Kepulauan Aru	12	12	12
Seram Bagian Barat	28	28	30
Seram Bagian Timur	26	27	29
Maluku Barat Daya	22	22	20
Buru Selatan	17	17	17
Ambon	20	22	23
Tual	9	9	10
<b>Maluku</b>	<b>259</b>	<b>268</b>	<b>266</b>

Lanjutan Tabel/*Continued Table 4.1.15*

Kabupaten/Kota <i>Regency/Municipality</i>	SMK <i>Vocational School</i>		
	2019	2020	2021
(1)	(11)	(12)	(13)
Kepulauan Tanimbar	8	9	7
Maluku Tenggara	6	7	7
Maluku Tengah	15	14	15
Buru	8	8	8
Kepulauan Aru	3	3	3
Seram Bagian Barat	10	12	10
Seram Bagian Timur	9	8	9
Maluku Barat Daya	9	9	9
Buru Selatan	10	10	10
Ambon	14	15	14
Tual	5	5	5
<b>Maluku</b>	<b>97</b>	<b>100</b>	<b>97</b>

Lanjutan Tabel/*Continued Table* 4.1.15

Kabupaten/Kota <i>Regency/Municipality</i>	Perguruan Tinggi <i>University</i>		
	2019	2020	2021
(1)	(14)	(15)	(16)
Kepulauan Tanimbar	2	2	3
Maluku Tenggara	4	4	5
Maluku Tengah	12	11	11
Buru	1	1	1
Kepulauan Aru	2	2	2
Seram Bagian Barat	1	1	2
Seram Bagian Timur	5	4	3
Maluku Barat Daya	1	1	1
Buru Selatan	-	-	1
Ambon	14	12	14
Tual	2	2	2
<b>Maluku</b>	<b>44</b>	<b>40</b>	<b>45</b>

Catatan/*Note*: <sup>1</sup> Desa pada tabel ini termasuk Unit Permukiman Transmigrasi (UPT) yang masih dibina oleh kementerian terkait dan nagari di Provinsi Sumatera Barat/*Villages in this table include Transmigration Settlement Unit which is still fostered by the relevant ministries and the nagari in the Province of Sumatera Barat*

Sumber/*Source*: BPS, Pendataan Potensi Desa (Podes) / *BPS—Statistics Indonesia, Village Potential Data Collection*

## 4.2 KESEHATAN HEALTH

**Tabel 4.2.1** Jumlah Desa<sup>1</sup>/Kelurahan Yang Memiliki Sarana Kesehatan Menurut Kabupaten/Kota di Provinsi Maluku, 2019-2021  
*Number of Villages<sup>1</sup> Kelurahan Having Health Facilities by Regency/Municipality in Maluku Province, 2019-2021*

Kabupaten/Kota Regency/Municipality	Rumah Sakit Hospital		
	2019	2020	2021
(1)	(2)	(3)	(4)
Kepulauan Tanimbar	3	4	3
Maluku Tenggara	3	3	3
Maluku Tengah	4	4	4
Buru	1	1	1
Kepulauan Aru	1	1	1
Seram Bagian Barat	1	1	2
Seram Bagian Timur	1	2	3
Maluku Barat Daya	1	1	1
Buru Selatan	1	1	3
Ambon	10	11	11
Tual	1	1	1
<b>Maluku</b>	<b>27</b>	<b>30</b>	<b>33</b>

Lanjutan Tabel/*Continued Table* 4.2.1

Kabupaten/Kota <i>Regency/Municipality</i>	Rumah Sakit Bersalin <i>Maternity Hospital</i>		
	2019	2020	2021
(1)	(5)	(6)	(7)
Kepulauan Tanimbar	-	-	-
Maluku Tenggara	-	-	-
Maluku Tengah	-	-	-
Buru	-	-	-
Kepulauan Aru	1	1	-
Seram Bagian Barat	-	-	-
Seram Bagian Timur	-	-	-
Maluku Barat Daya	-	-	-
Buru Selatan	-	-	-
Ambon	-	-	-
Tual	-	-	-
<b>Maluku</b>	<b>1</b>	<b>1</b>	<b>-</b>

Lanjutan Tabel/Continued Table 4.2.1

Kabupaten/Kota Regency/Municipality	Poliklinik Polyclinic		
	2019	2020	2021
(1)	(8)	(9)	(10)
Kepulauan Tanimbar	1	1	1
Maluku Tenggara	1	2	3
Maluku Tengah	2	4	5
Buru	1	1	1
Kepulauan Aru	3	3	2
Seram Bagian Barat	2	2	2
Seram Bagian Timur	2	1	-
Maluku Barat Daya	1	1	1
Buru Selatan	-	-	-
Ambon	16	17	16
Tual	2	2	2
<b>Maluku</b>	<b>31</b>	<b>34</b>	<b>33</b>

Lanjutan Tabel/*Continued Table 4.2.1*

Kabupaten/Kota <i>Regency/Municipality</i>	Puskesmas <i>Public Health Center</i>		
	2019	2020	2021
(1)	(11)	(12)	(13)
Kepulauan Tanimbar	12	14	12
Maluku Tenggara	19	20	19
Maluku Tengah	35	35	34
Buru	13	12	10
Kepulauan Aru	30	30	30
Seram Bagian Barat	17	19	17
Seram Bagian Timur	22	24	19
Maluku Barat Daya	30	31	28
Buru Selatan	12	13	13
Ambon	21	20	21
Tual	15	15	15
<b>Maluku</b>	<b>226</b>	<b>233</b>	<b>218</b>



Lanjutan Tabel/*Continued Table 4.2.1*

Kabupaten/Kota <i>Regency/Municipality</i>	Puskesmas Pembantu <i>Subsidiary of Public Health Center</i>		
	2019	2020	2021
(1)	(14)	(15)	(16)
Kepulauan Tanimbar	42	41	35
Maluku Tenggara	33	43	38
Maluku Tengah	87	95	94
Buru	36	42	46
Kepulauan Aru	56	55	39
Seram Bagian Barat	49	50	48
Seram Bagian Timur	63	60	48
Maluku Barat Daya	42	45	40
Buru Selatan	35	34	32
Ambon	28	29	28
Tual	4	7	5
<b>Maluku</b>	<b>475</b>	<b>501</b>	<b>453</b>

Lanjutan Tabel/*Continued Table 4.2.1*

Kabupaten/Kota <i>Regency/Municipality</i>	Apotek <i>Pharmacy</i>		
	2019	2020	2021
(1)	(17)	(18)	(19)
Kepulauan Tanimbar	3	5	4
Maluku Tenggara	2	2	2
Maluku Tengah	10	16	13
Buru	10	12	12
Kepulauan Aru	2	3	2
Seram Bagian Barat	5	5	6
Seram Bagian Timur	5	5	5
Maluku Barat Daya	3	3	3
Buru Selatan	2	3	3
Ambon	20	23	22
Tual	1	1	3
<b>Maluku</b>	<b>63</b>	<b>78</b>	<b>75</b>

Catatan/*Note*: <sup>1</sup>Desa pada tabel ini termasuk Unit Permukiman Transmigrasi (UPT) yang masih dibina oleh kementerian terkait dan nagari di Provinsi Sumatera Barat/ *Villages in this table include Transmigration Settlement Unit which is still fostered by the relevant ministries and the nagari in the Province of Sumatera Barat*

Sumber/*Source*: BPS, Pendataan Potensi Desa (Podes)/*BPS-Statistics Indonesia, Village Potential Data Collecting*

**Tabel**  
**Table** 4.2.2

**Distribusi Persentase Perempuan Pernah Kawin Umur 15–49 Tahun yang Melahirkan Anak Lahir Hidup (ALH) dalam Dua Tahun Terakhir Menurut Kabupaten/Kota di Provinsi Maluku dan Penolong Persalinan ALH yang Terakhir, 2021 dan 2022**

*Percentage Distribution of Ever Married Women Aged 15–49 Years Who Had Live Birth Within the Last Two Years by Regency/Municipality in Maluku Province and Type of Person Providing Assistance During Delivery of the Last Birth, 2021 and 2022*

Kabupaten/Kota Regency/Municipality	Dokter <sup>1</sup> Doctor <sup>1</sup>		Bidan Midwife		Tenaga Kesehatan Lain Other Medical Personnel	
	2021	2022	2021	2022	2021	2022
(1)	(2)	(3)	(4)	(5)	(6)	(7)
Kepulauan Tanimbar	17,22	12,6	64,08	71,85	2,99	0,00
Maluku Tenggara	13,87	13,78	69,86	63,44	0,00	0,00
Maluku Tengah	16,84	16,9	53,86	61,36	0,00	0,95
Buru	8,65	13,59	75,17	77,04	1,38	3,14
Kepulauan Aru	12,20	5,14	29,57	35,01	2,88	0,00
Seram Bagian Barat	9,81	9,57	51,12	65,32	1,47	0,00
Seram Bagian Timur	3,03	6,25	41,18	36,66	0,57	0,00
Maluku Barat Daya	13,99	5,24	64,33	59,49	0,00	1,14
Buru Selatan	3,77	7,95	44,26	47,35	0,40	2,59
Ambon	26,06	22,26	52,39	62,98	6,33	1,63
Tual	18,14	15,92	62,63	60,84	0,85	0,08
<b>Maluku</b>	<b>14,85</b>	<b>14,36</b>	<b>54,62</b>	<b>60,45</b>	<b>1,95</b>	<b>1,05</b>

Lanjutan Tabel/*Continued Table 4.2.2*

Kabupaten/Kota Regency/Municipality	Dukun Traditional Birth Attendant		Lainnya <sup>2</sup> Others <sup>2</sup>		Jumlah Total	
	2021	2022	2021	2022	2021	2022
(1)	(8)	(9)	(10)	(11)	(12)	(13)
Kepulauan Tanimbar	15,72	15,55	0,00	0,00	100,00	100,00
Maluku Tenggara	14,98	22,77	1,29	0,00	100,00	100,00
Maluku Tengah	29,30	18,68	0,00	2,1	100,00	100,00
Buru	14,31	5,52	0,50	0,7	100,00	100,00
Kepulauan Aru	53,68	56,73	1,67	3,11	100,00	100,00
Seram Bagian Barat	34,20	21,53	3,39	3,58	100,00	100,00
Seram Bagian Timur	54,70	55,54	0,52	1,56	100,00	100,00
Maluku Barat Daya	21,68	34,04	0,00	0,1	100,00	100,00
Buru Selatan	47,27	32,91	4,30	9,2	100,00	100,00
Ambon	13,56	13,12	1,66	0,00	100,00	100,00
Tual	18,38	23,17	0,00	0,00	100,00	100,00
<b>Maluku</b>	<b>27,47</b>	<b>22,62</b>	<b>1,11</b>	<b>1,52</b>	<b>100,00</b>	<b>100,00</b>

Catatan/Note: <sup>1</sup> Dokter kandungan dan dokter umum/*Obstetrician and general practice doctor*

<sup>2</sup> Termasuk tidak ada penolong Persalinan/*Including not using a birth attender*

Sumber/Source: BPS Provinsi Maluku, Survei Sosial Ekonomi Nasional (Susenas)/BPS-Statistics of Maluku Province, National Socioeconomic Survey

**Tabel**  
**Table** 4.2.3**Jumlah Tenaga Kesehatan Menurut Kabupaten/Kota di  
Provinsi Maluku, 2022**  
**Number of Medical Personnel by Regency/Municipality in  
Maluku Province, 2022**

Kabupaten/Kota Regency/Municipality	Tenaga Medis <sup>1</sup> Medical Worker <sup>1</sup>	Psikologi Klinis Clinical Psychology	Tenaga Keperawatan Nursing Worker	Tenaga Kebidanan Midwifery Worker
(1)	(2)	(3)	(4)	(5)
Kepulauan Tanimbar	55	-	413	217
Maluku Tenggara	59	-	541	247
Maluku Tengah	141	1	977	509
Buru	39	-	563	379
Kepulauan Aru	63	-	336	166
Seram Bagian Barat	47	1	684	370
Seram Bagian Timur	63	1	800	368
Maluku Barat Daya	43	-	390	185
Buru Selatan	30	-	447	265
Ambon	504	8	1 597	356
Tual	31	-	294	147
<b>Maluku</b>	<b>1 075</b>	<b>11</b>	<b>7 042</b>	<b>3 209</b>

Lanjutan Tabel/*Continued Table* 4.2.3

Kabupaten/Kota <i>Regency/Municipality</i>	Tenaga Kefarmasian <i>Pharmaceutical Worker</i>	Tenaga Kesehatan Masyarakat <i>Public Health Worker</i>	Tenaga Kesehatan Lingkungan <i>Environmental Health Worker</i>	Tenaga Gizi <i>Nutritionist</i>
(1)	(6)	(7)	(8)	(9)
Kepulauan Tanimbar	33	86	27	44
Maluku Tenggara	59	102	31	44
Maluku Tengah	68	146	91	119
Buru	51	95	50	60
Kepulauan Aru	39	82	51	47
Seram Bagian Barat	61	113	69	81
Seram Bagian Timur	81	144	57	67
Maluku Barat Daya	27	52	50	55
Buru Selatan	33	89	58	56
Ambon	176	185	140	145
Tual	42	56	18	32
<b>Maluku</b>	<b>670</b>	<b>1 150</b>	<b>642</b>	<b>750</b>

Lanjutan Tabel/*Continued Table 4.2.3*

Kabupaten/Kota <i>Regency/Municipality</i>	Tenaga Keterampilan Fisik <i>Physical Therapists</i>	Tenaga Ketechnisan Medis <i>Medical Technicians</i>	Tenaga Teknik <i>Biomedika Engineer</i>	Tenaga Kesehatan Tradisional <sup>2</sup> <i>Traditional Health Worker<sup>2</sup></i>
(1)	(10)	(11)	(12)	(13)
Kepulauan Tanimbar	6	13	9	-
Maluku Tenggara	7	11	47	-
Maluku Tengah	17	32	105	-
Buru	1	11	63	-
Kepulauan Aru	1	4	44	-
Seram Bagian Barat	-	9	49	-
Seram Bagian Timur	1	10	66	-
Maluku Barat Daya	-	3	22	-
Buru Selatan	-	5	24	-
Ambon	23	56	209	-
Tual	7	10	28	-
<b>Maluku</b>	<b>63</b>	<b>164</b>	<b>666</b>	<b>145</b>

Catatan/Note : <sup>1</sup>Tenaga Medis terdiri atas dokter, dokter gigi, dokter spesialis, dan dokter gigi spesialis baik di dalam maupun di luar negeri yang diakui oleh Pemerintah RI sesuai Peraturan Perundang-undangan (UU No. 29 Tahun 2004 tentang Praktik Kedokteran)/*Medical Worker includes doctor, dentist, medical specialist, and dentists specialist at home and abroad recognized by Indonesian government in accordance with the laws and regulations (Law No. 29 year 2004 about Medical Practice).*

<sup>2</sup>Tidak ada tenaga dengan pendidikan khusus kesehatan tradisional, tetapi di Provinsi Maluku yang telah mengikuti pelatihan kesehatan tradisional sebanyak 145 orang/*There were no staff with special traditional health education, but in Maluku Province, 145 people had attended traditional health training.*

Sumber/Source: Dinas Kesehatan Provinsi Maluku/*Health Service of Maluku Province*

**Tabel**  
**Table** 4.2.4

**Persentase Perempuan yang Pernah Kawin 15–49 Tahun yang Pernah/Sedang Menggunakan Alat Keluarga Berencana (KB) atau Cara Tradisional untuk Menunda atau Mencegah Kehamilan Menurut Kabupaten/Kota di Provinsi Maluku, 2018–2022**  
**Percentage of Ever Married Female Aged 15–49 Years Who Currently Use Modern or Traditional Contraception to Closely Spaced or Prevent Unintended Pregnancies by Regency/Municipality, 2018–2022**

Kabupaten/Kota Regency/Municipality	2018	2019	2020	2021	2022
(1)	(2)	(3)	(4)	(5)	(6)
Kepulauan Tanimbar	42,53	42,71	51,47	47,81	39,25
Maluku Tenggara	51,63	55,70	52,98	45,40	47,11
Maluku Tengah	53,19	63,50	60,27	51,87	59,14
Buru	62,19	68,84	63,06	60,32	64,68
Kepulauan Aru	40,53	40,99	49,41	38,87	42,22
Seram Bagian Barat	54,19	58,48	59,74	50,08	44,95
Seram Bagian Timur	50,34	54,07	55,36	46,30	52,64
Maluku Barat Daya	39,40	44,13	39,01	41,09	39,46
Buru Selatan	39,76	57,09	51,71	37,29	42,17
Ambon	58,64	49,57	54,78	48,40	47,15
Tual	50,58	50,10	58,08	53,06	56,70
<b>Maluku</b>	<b>52,68</b>	<b>54,65</b>	<b>55,98</b>	<b>49,05</b>	<b>50,66</b>

Sumber: BPS Provinsi Maluku, Survei Sosial Ekonomi Nasional (Susenas)

Source: BPS-Statistics of Maluku Province, National Socioeconomic Survey



**Tabel 4.2.5** **Persentase Penduduk yang Mempunyai Keluhan Kesehatan Selama Sebulan Terakhir Menurut Kabupaten/ Kota di Provinsi Maluku, 2018-2022**  
**Percentage of People Who Had Health Complaint During a Month Prior to The Survey by Regency/Municipality in Maluku Province, 2018-2022**

Kabupaten/Kota Regency/Municipality	2018	2019	2020	2021	2022
(1)	(2)	(3)	(4)	(5)	(6)
Kepulauan Tanimbar	20,16	16,75	26,41	19,78	14,73
Maluku Tenggara	22,59	18,34	18,71	11,47	13,09
Maluku Tengah	17,27	16,08	17,08	14,37	13,37
Buru	17,24	23,69	18,34	24,30	19,04
Kepulauan Aru	17,60	16,98	16,99	11,80	10,85
Seram Bagian Barat	21,49	18,89	13,84	12,52	16,99
Seram Bagian Timur	29,71	24,82	27,38	17,47	16,12
Maluku Barat Daya	23,06	16,76	17,10	19,55	16,91
Buru Selatan	16,32	20,30	11,50	12,42	15,76
Ambon	20,69	20,96	19,14	18,23	17,30
Tual	15,65	20,28	17,09	15,09	14,34
<b>Maluku</b>	<b>19,99</b>	<b>19,37</b>	<b>18,55</b>	<b>16,42</b>	<b>15,60</b>

Sumber: BPS Provinsi Maluku, Survei Sosial Ekonomi Nasional (Susenas)

Source: BPS-Statistics of Maluku Province, National Socioeconomic Survey

**Tabel**  
**Table** 4.2.6**Kasus Penyakit Menurut Kabupaten/ Kota dan Jenis Penyakit di Provinsi Maluku, 2022**  
**Disease by Regency/Municipality and Type of Disease in Maluku Province, 2022**

Kabupaten/Kota <i>Regency/Municipality</i>	Angka Penemuan dan Pengobatan TBC <i>TBC Treatment Coverage (%)</i>	Angka Keberhasilan Pengobatan TBC <i>TBC Success Rate (%)</i>	Jumlah Kasus Baru AIDS <sup>1</sup> <i>Number of New Cases of AIDS<sup>1</sup></i>
(1)	(2)	(3)	(4)
Kepulauan Tanimbar	36,6	58,2	-
Maluku Tenggara	67,3	94,2	3
Maluku Tengah	44,3	54,0	2
Buru	25,3	83,8	-
Kepulauan Aru	81,0	81,6	8
Seram Bagian Barat	35,4	85,6	-
Seram Bagian Timur	42,5	73,0	1
Maluku Barat Daya	33,8	70,0	-
Buru Selatan	16,3	65,5	-
Ambon	58,6	72,0	19
Tual	46,4	77,0	-
<b>Maluku</b>	<b>47,4</b>	<b>72,0</b>	<b>33</b>

Lanjutan Tabel/Continued Table 4.2.6

<b>Kabupaten/Kota</b> <i>Regency/Municipality</i>	<b>Penemuan Kasus Baru</b> <b>Kusta per 100.000</b> <b>Penduduk</b> <i>New Case Detection Rate</i> <i>of Leprosy per 100,000</i> <i>Population</i>	<b>Angka Kesakitan</b> <b>Malaria per 1.000</b> <b>Penduduk</b> <i>Annual Parasite</i> <i>Incidence per 100,000</i> <i>Population</i>	<b>Angka Kesakitan DBD</b> <b>per 100.000 Penduduk</b> <i>DHF Incidence Rate per</i> <i>100,000 Population</i>
(1)	(5)	(6)	(7)
Kepulauan Tanimbar	1,83	1,59	4
Maluku Tenggara	1,56	2,09	9
Maluku Tengah	1,40	0,34	4
Buru	2,20	0,04	-
Kepulauan Aru	1,13	0,91	21
Seram Bagian Barat	2,58	0,24	1
Seram Bagian Timur	0,86	1,00	-
Maluku Barat Daya	0,48	1,35	-
Buru Selatan	0,38	0,1	8
Ambon	4,19	0,28	5
Tual	-	0,18	57
<b>Maluku</b>	<b>16,59</b>	<b>0,62</b>	<b>6,96</b>

Sumber/Source: Dinas Kesehatan Provinsi Maluku/Health Service of Maluku Province

**Tabel**  
**Table** 4.2.7

**Jumlah Rumah Sakit Umum, Rumah Sakit Khusus, Rumah Sakit/Rumah Bersalin, Puskesmas, Klinik/Balai Kesehatan, Posyandu, dan Polindes Menurut Kabupaten/Kota, 2021 dan 2022**  
**Number of General Hospital, Special Hospital, Maternity Hospital and Public Health Center, Medical Clinic, Integrated Service Post, Village maternity Cottage by Regency/ Municipality, 2021 and 2022**

Kabupaten/Kota Regency/Municipality	Rumah Sakit Umum General Hospital		Rumah Sakit Khusus Special Hospital	
	2021	2022	2021	2022
(1)	(2)	(3)	(4)	(5)
Kepulauan Tanimbar	3	3	-	-
Maluku Tenggara	2	2	-	-
Maluku Tengah	4	4	-	-
Buru	1	1	-	-
Kepulauan Aru	1	1	-	-
Seram Bagian Barat	2	2	-	-
Seram Bagian Timur	2	2	-	-
Maluku Barat Daya	1	1	-	-
Buru Selatan	2	2	-	-
Ambon	10	10	1	1
Tual	1	1	-	-
<b>Maluku</b>	<b>29</b>	<b>29</b>	<b>1</b>	<b>1</b>

Lanjutan Tabel/Continued Table 4.2.7

Kabupaten/Kota Regency/Municipality	Puskesmas <sup>1</sup> Rawat Inap Public Health Center with Inpatient Care		Puskesmas <sup>1</sup> Non Rawat Inap Public Health Center without Inpatient Care	
	2021	2022	2021	2022
(1)	(6)	(7)	(8)	(9)
Kepulauan Tanimbar	13	9	0	4
Maluku Tenggara	7	7	13	13
Maluku Tengah	21	23	12	13
Buru	3	3	8	10
Kepulauan Aru	2	6	28	24
Seram Bagian Barat	6	7	16	15
Seram Bagian Timur	16	8	6	14
Maluku Barat Daya	4	4	17	17
Buru Selatan	4	4	9	9
Ambon	1	1	21	21
Tual	2	2	13	13
<b>Maluku</b>	<b>79</b>	<b>74</b>	<b>143</b>	<b>153</b>

Catatan/Note : <sup>1</sup>Puskesmas yang Teregistrasi/Registered Public Health Center

Sumber/Source: Dinas Kesehatan Provinsi Maluku/Health Service of Maluku Province

**Tabel**  
**Table** 4.2.8

**Persentase Penduduk yang Mempunyai Keluhan Kesehatan dan Pernah Rawat Jalan dalam Sebulan Terakhir Menurut Kabupaten/Kota di Provinsi Maluku, 2018-2022**  
*Percentage of People Who Had Health Problem and Receive Outpatient Care Within the Last Month by Regency/ Municipality in Maluku Province, 2018-2022*

Kabupaten/Kota Regency/Municipality	2018	2019	2020	2021	2022
(1)	(2)	(3)	(4)	(5)	(6)
Kepulauan Tanimbar	39,06	37,66	30,05	36,44	60,92
Maluku Tenggara	66,48	73,51	65,61	60,65	59,85
Maluku Tengah	35,77	32,29	31,30	34,86	25,80
Buru	44,01	36,37	33,22	12,91	29,66
Kepulauan Aru	46,18	42,82	34,76	27,06	42,31
Seram Bagian Barat	40,44	39,94	29,67	30,14	21,91
Seram Bagian Timur	42,76	29,70	41,42	33,97	46,38
Maluku Barat Daya	43,90	51,05	53,11	47,00	58,35
Buru Selatan	31,31	37,37	34,64	34,84	99,28
Ambon	34,71	41,48	46,36	31,29	25,73
Tual	59,34	52,75	60,25	50,86	65,40
<b>Maluku</b>	<b>40,87</b>	<b>40,51</b>	<b>40,43</b>	<b>32,83</b>	<b>36,92</b>

Sumber: BPS Provinsi Maluku, Survei Sosial Ekonomi Nasional (Susenas)

Source: BPS-Statistics of Maluku Province, National Socioeconomic Survey

**Tabel**  
**Table** 4.2.9

**Distribusi Persentase Penduduk yang Mempunyai Keluhan Kesehatan Selama Sebulan Terakhir dan Tidak Rawat Jalan Menurut Kabupaten/Kota dan Alasan Utama Tidak Rawat Jalan di Provinsi Maluku, 2022**  
*Percentage Distribution of People Who Had Health Problem Within the Last Month and Did Not Seek for Outpatient Care by Regency/Municipality in Maluku Province, 2022*

Kabupaten/Kota Regency/Municipality	Tidak punya biaya berobat No money for outpatient	Tidak ada biaya transportasi No money for transportation	Tidak ada sarana transportasi No transportation utilities
(1)	(2)	(3)	(4)
Kepulauan Tanimbar	6,27	4,19	0,00
Maluku Tenggara	0,00	0,00	0,00
Maluku Tengah	3,7	0,00	0,00
Buru	1,36	0,00	0,00
Kepulauan Aru	0,00	0,00	0,00
Seram Bagian Barat	2,08	0,00	0,00
Seram Bagian Timur	0,85	3,73	0,00
Maluku Barat Daya	0,00	2,96	0,00
Buru Selatan	NA	NA	NA
Ambon	0,00	0,00	0,00
Tual	17,06	0,00	0,00
<b>Maluku</b>	<b>2,15</b>	<b>0,46</b>	<b>0,00</b>

Lanjutan Tabel/*Continued Table* 4.2.9

Kabupaten/Kota <i>Regency/Municipality</i>	Waktu tunggu pelayanan lama <i>Long lay time for health services</i>	Mengobati sendiri <i>Self treatment</i>	Tidak ada yang mendampingi <i>No accompanying</i>
(1)	(5)	(6)	(7)
Kepulauan Tanimbar	0,00	74,15	1,10
Maluku Tenggara	0,00	60,40	4,71
Maluku Tengah	0,00	67,88	0,84
Buru	0,00	80,53	0,00
Kepulauan Aru	0,00	91,72	0,00
Seram Bagian Barat	0,00	69,42	0,04
Seram Bagian Timur	0,13	69,77	0,00
Maluku Barat Daya	0,00	63,74	0,00
Buru Selatan	NA	NA	NA
Ambon	0,00	86,52	1,38
Tual	0,00	55,17	0,23
<b>Maluku</b>	<b>0,01</b>	<b>74,44</b>	<b>0,81</b>



Lanjutan Tabel/Continued Table 4.2.9

Kabupaten/Kota Regency/Municipality	Merasa tidak perlu Not necessary	Khawatir Terpapar COVID-19 Worried of Being Exposed to COVID-19	Lainnya Others	Jumlah Total
(1)	(8)	(9)	(10)	(11)
Kepulauan Tanimbar	11,23	1,58	1,47	100,00
Maluku Tenggara	21,87	6,56	6,46	100,00
Maluku Tengah	26,69	0,90	0,00	100,00
Buru	18,11	0,00	0,00	100,00
Kepulauan Aru	8,00	0,00	0,28	100,00
Seram Bagian Barat	25,02	3,45	0,00	100,00
Seram Bagian Timur	17,75	0,00	7,78	100,00
Maluku Barat Daya	33,30	0,00	0,00	100,00
Buru Selatan	NA	NA	NA	NA
Ambon	6,92	5,18	0,00	100,00
Tual	27,54	0,00	0,00	100,00
<b>Maluku</b>	<b>18,89</b>	<b>2,48</b>	<b>0,76</b>	<b>100,00</b>

Sumber: BPS Provinsi Maluku, Survei Sosial Ekonomi Nasional (Susenas)

Source: BPS-Statistics of Maluku Province, National Socioeconomic Survey

**Tabel**  
**Table** 4.2.10

**Persentase Penduduk Usia 15 Tahun Ke Atas yang Merokok Tembakau dalam Sebulan Terakhir Menurut Kabupaten/Kota dan Kelompok Umur di Provinsi Maluku, 2022**

*Percentage of Population Aged 15 Years and Above Who Smoked Tobacco Within the Last Month by Regency/ Municipality and Age Group in Maluku Province, 2022*

Kabupaten/Kota Regency/Municipality	15–24	25–34	35–44	45–54	55–64	65+
(1)	(2)	(3)	(4)	(5)	(6)	(7)
Kepulauan Tanimbar	10,49	25,02	23,77	18,58	13,35	8,79
Maluku Tenggara	14,16	24,72	25,62	15,90	13,21	6,39
Maluku Tengah	12,71	23,76	25,95	18,33	12,98	6,27
Buru	15,66	26,50	24,64	19,55	8,62	5,02
Kepulauan Aru	13,48	29,01	26,26	17,12	8,27	5,86
Seram Bagian Barat	14,11	27,70	25,73	15,94	10,73	5,80
Seram Bagian Timur	11,51	27,66	21,20	21,73	13,56	4,34
Maluku Barat Daya	10,48	26,27	24,09	18,08	13,73	7,34
Buru Selatan	11,04	24,67	30,03	20,12	10,33	3,80
Ambon	14,13	24,11	25,34	20,26	10,54	5,62
Tual	18,42	27,66	25,34	17,13	6,85	4,61
<b>Maluku</b>	<b>13,45</b>	<b>25,55</b>	<b>25,18</b>	<b>18,70</b>	<b>11,26</b>	<b>5,86</b>

Sumber: BPS Provinsi Maluku, Survei Sosial Ekonomi Nasional (Susenas)

Source: BPS-Statistics of Maluku Province, National Socioeconomic Survey

**Tabel**  
**Table** 4.2.11

**Persentase Penduduk Menurut Kabupaten/Kota di Provinsi Maluku dan Jenis Jaminan Kesehatan yang Dimiliki, 2021 dan 2022**  
**Percentage of Population Who Has Health Insurance by Regency/Municipality and Types of Health Insurance in Maluku Province, 2021 and 2022**

Kabupaten/Kota Regency/Municipality	BPJS Kesehatan Penerima Bantuan Iuran (PBI) BPJS Health Insurance for poor and near poor		BPJS Kesehatan Non-Penerima Bantuan Iuran (Non-PBI) Non-PBI BPJS Health	
	2021	2022	2021	2022
(1)	(2)	(3)	(4)	(5)
Kepulauan Tanimbar	46,60	55,60	16,5	16,85
Maluku Tenggara	50,03	55,01	13,2	16,82
Maluku Tengah	25,87	30,95	13,3	15,49
Buru	32,58	38,12	14,4	13,47
Kepulauan Aru	27,40	30,89	13,3	12,00
Seram Bagian Barat	34,52	36,92	12,3	10,92
Seram Bagian Timur	39,47	37,25	8,0	7,29
Maluku Barat Daya	52,35	49,79	13,8	11,66
Buru Selatan	38,12	49,59	11,3	6,15
Ambon	24,61	27,30	37,5	33,72
Tual	52,58	51,51	17,1	14,75
<b>Maluku</b>	<b>33,14</b>	<b>36,69</b>	<b>19,60</b>	<b>18,67</b>

Lanjutan Tabel/*Continued Table* 4.2.11

Kabupaten/Kota <i>Regency/Municipality</i>	Jamkesda <i>Regional Health Insurance</i>		Asuransi Swasta <i>Private Insurance</i>		Perusahaan/Kantor <i>Company/Office</i>	
	2021	2022	2021	2022	2021	2022
(1)	(6)	(7)	(8)	(9)	(10)	(11)
Kepulauan Tanimbar	2,85	3,11	0,00	0,00	0,80	0,00
Maluku Tenggara	19,34	2,10	0,36	0,00	0,00	0,00
Maluku Tengah	0,41	0,00	0,10	0,00	0,48	0,00
Buru	0,00	0,00	0,01	0,00	0,15	0,00
Kepulauan Aru	23,24	27,11	1,05	0,00	0,18	0,00
Seram Bagian Barat	0,35	0,00	0,00	0,00	0,00	0,00
Seram Bagian Timur	0,02	0,00	0,00	0,00	0,22	0,00
Maluku Barat Daya	37,96	15,14	0,10	0,00	0,00	0,00
Buru Selatan	0,21	0,00	0,00	0,00	0,13	0,00
Ambon	1,20	2,24	0,37	0,00	1,32	1,18
Tual	22,01	20,07	0,01	0,00	0,30	0,00
<b>Maluku</b>	<b>5,41</b>	<b>4,50</b>	<b>0,20</b>	<b>0,00</b>	<b>0,55</b>	<b>0,24</b>

Sumber: BPS Provinsi Maluku, Survei Sosial Ekonomi Nasional (Susenas)

Source: BPS-Statistics of Maluku Province, National Socioeconomic Survey

**Tabel** 4.2.12 **Jumlah Dokter Spesialis, Dokter Umum, dan Dokter Gigi Menurut Sarana Pelayanan Kesehatan di Provinsi Maluku, 2022**  
**Number of Medical Specialist, General Practitioners, and Dentists by Health Facilities in Maluku Province, 2022**

Sarana Pelayanan Kesehatan <i>Health Facilities</i>	Dokter Spesialis <i>Medical Specialist</i>	Dokter Umum <i>General Practitioners</i>	Dokter Gigi <i>Dentists</i>
(1)	(2)	(3)	(4)
Puskesmas/ <i>Public Health Center</i>	-	299	72
Rumah Sakit/ <i>Hospital</i>	221	450	24
<b>Maluku</b>	<b>221</b>	<b>749</b>	<b>96</b>

Sumber/*Source*: Dinas Kesehatan Provinsi Maluku/*Health Service of Maluku Province*

**Tabel**  
**Table** 4.2.13

**Jumlah Ibu Hamil, Melakukan Kunjungan K1, Melakukan Kunjungan K4, Kurang Energi Kronis (KEK), dan Mendapat Tablet Zat Besi (Fe) di Provinsi Maluku, 2019-2022**  
**Number of Pregnant Women, Conducting K1 Visits, Conducting K4 Visits, Chronic Energy Lack, and Getting Iron Tablets (Fe) in Maluku Province, 2019-2022**

Tahun Year	Jumlah Ibu Hamil Number of Pregnant Women	Melakukan Kunjungan K1 Conducting K1 Visits	Melakukan Kunjungan K4 Conducting K4 Visits	Kurang Energi Kronis (KEK) Chronic Energy Lack	Mendapat Zat Besi (Fe) Getting Iron Tablets (Fe)
(1)	(2)	(3)	(4)	(5)	(6)
2019	49 093	40 406	35 237	5 552	32 219
2020	...	...	...	...	...
2021	38 562	37 503	31 617	3 904	4 267
2022	38 928	22 416	28 701	2 009	15 111

Sumber/Source: Dinas Kesehatan Provinsi Maluku/Health Service of Maluku Province

**Tabel 4.2.14** Jumlah Ibu Hamil, Melakukan Kunjungan K1, Melakukan Kunjungan K4, Kurang Energi Kronis (KEK), dan Mendapat Tablet Zat Besi (Fe) menurut Kabupaten/Kota di Provinsi Maluku, 2022  
**Number of Pregnant Women, Conducting K1 Visits, Conducting K4 Visits, Chronic Energy Lack, and Getting Iron Tablets (Fe) by Regency/Municipality in Maluku Province, 2022**

Kabupaten/Kota <i>Regency/ Municipality</i>	Jumlah Ibu Hamil <i>Number of Pregnant Women</i>	Melakukan Kunjungan K1 <i>Conducting K1 Visits</i>	Melakukan Kunjungan K4 <i>Conducting K4 Visits</i>	Kurang Energi Kronis (KEK) <i>Chronic Energy Lack</i>	Mendapat Zat Besi (Fe) <i>Getting Iron Tablets (Fe)</i>
(1)	(2)	(3)	(4)	(5)	(6)
Kepulauan Tanimbar	2 891	1 014	1 620	812	2 911
Maluku Tenggara	2 237	1 776	1 756	19	1 756
Maluku Tengah	7 404	4 354	6 730	232	1 442
Buru	3 339	2 966	2 725	247	2 682
Kepulauan Aru	2 345	1 241	1 883	36	65
Seram Bagian Barat	4 139	2 930	3 677	3	304
Seram Bagian Timur	2 705	1 273	1 849	52	64
Maluku Barat Daya	1 717	980	872	35	70
Buru Selatan	1 736	843	843	4	-
Ambon	8 645	4 247	5 744	553	5 715
Tual	1 770	792	1 002	16	102
<b>Maluku</b>	<b>38 928</b>	<b>22 416</b>	<b>28 701</b>	<b>2 009</b>	<b>15 111</b>

Sumber/Source: Dinas Kesehatan Provinsi Maluku/Health Service of Maluku Province

**Tabel 4.2.15** Jenis dan Jumlah Kasus Penyakit menurut Kabupaten/ Kota di Provinsi Maluku, 2022  
***Disease by Regency/Municipality and Type of Disease in Maluku Province, 2022***

Kabupaten/Kota <i>Regency/Municipality</i>	Malaria (Suspek) <i>Malaria (Suspect)</i> (%)	TB Baru <i>Tuberculosis</i>	Pneumonia <i>Pneumonia</i>	Kusta <i>Leprosy</i>
(1)	(2)	(3)	(4)	(5)
Kepulauan Tanimbar	100,00	216	385	34
Maluku Tenggara	100,00	262	154	29
Maluku Tengah	86,00	614	35	26
Buru	100,00	146	2	41
Kepulauan Aru	100,00	325	142	21
Seram Bagian Barat	100,00	219	51	48
Seram Bagian Timur	88,00	170	69	16
Maluku Barat Daya	100,00	99	56	9
Buru Selatan	87,46	41	26	7
Ambon	98,00	1 219	123	78
Tual	99,57	165	19	-
<b>Maluku</b>	<b>94,09</b>	<b>3 476</b>	<b>1 062</b>	<b>309</b>



Lanjutan Tabel/Continued Table 4.2.15

Kabupaten/Kota Regency/Municipality	Tetanus Neonatarum Tetanus Neonatarum	Campak Measles	Diare Diarrhoea	DBD Dengue Hemmorhagic Fever
(1)	(6)	(7)	(8)	(9)
Kepulauan Tanimbar	-	-	2 664	5
Maluku Tenggara	-	-	1 480	13
Maluku Tengah	-	-	3 897	14
Buru	-	-	1 364	-
Kepulauan Aru	-	-	3 221	20
Seram Bagian Barat	-	-	1 889	2
Seram Bagian Timur	-	-	1 490	1
Maluku Barat Daya	-	-	1 246	-
Buru Selatan	-	-	510	5
Ambon	-	-	2 006	26
Tual	-	-	1 282	43
<b>Maluku</b>	-	-	<b>21 049</b>	<b>129</b>

Lanjutan Tabel/*Continued Table* 4.2.15

Kabupaten/Kota <i>Regency/Municipality</i>	HIV/AIDS		Infeksi Menular Seksual(IMS) <i>Sexually Transmitted</i>
	Kasus Baru <i>New Cases</i>	Kasus Kumulatif <i>Cumulative Cases</i>	
(1)	(10)	(11)	(12)
Kepulauan Tanimbar	8	190	2
Maluku Tenggara	78	740	41
Maluku Tengah	32	322	-
Buru	8	101	112
Kepulauan Aru	41	490	-
Seram Bagian Barat	19	80	2
Seram Bagian Timur	20	76	50
Maluku Barat Daya	22	133	10
Buru Selatan	3	35	10
Ambon	272	3 717	293
Tual	6	188	3
<b>Maluku</b>	<b>509</b>	<b>6 072</b>	<b>523</b>

Sumber/*Source*: Dinas Kesehatan Provinsi Maluku/*Health Service of Maluku Province*

**Tabel**  
**Table** 4.2.16

**Jumlah Klinik Keluarga Berencana (KKB) dan Pos  
Pelayanan Keluarga Berencana Desa (PPKBD) Menurut  
Kabupaten/Kota di Provinsi Maluku, 2022**  
*Number of Family Planning Clinics (KKB) and Village Family  
Planning Service Posts (PPKBD) by Regency/Municipality in  
Maluku Province, 2022*

Kabupaten/Kota Regency/Municipality	KKB Family Planning Clinics	PPKBD Village Family Planning Service Posts
(1)	(2)	(3)
Kepulauan Tanimbar	30	61
Maluku Tenggara	30	192
Maluku Tengah	74	100
Buru	37	83
Kepulauan Aru	34	88
Seram Bagian Barat	32	89
Seram Bagian Timur	31	198
Maluku Barat Daya	22	56
Buru Selatan	10	22
Ambon	95	50
Tual	21	19
<b>Maluku</b>	<b>416</b>	<b>958</b>

Sumber: Badan Kependudukan dan KB Nasional Provinsi Maluku

Source: National Family Planning Coordinating Board of Maluku Province

**Tabel**  
**Table** 4.2.17

**Jumlah Pasangan Usia Subur dan Peserta KB Aktif Menurut Kabupaten/Kota di Provinsi Maluku, 2022**  
**Number of Fertile Age Couples and Active Family Planning Participants by Regency/Municipality in Maluku Province, 2022**

Kabupaten/Kota Regency/ Municipality	Jumlah PUS Number of Fertile Age Couples	Peserta KB Aktif/Active Family Planning Participant							
		IUD	MOW	MOP	Kondom	Implant	Suntikan	Pil	Jumlah
(1)	(2)	(3)	(4)	(5)	(6)	(7)	(8)	(9)	(10)
Kepulauan Tanimbar	10 586	15	19	1	4	585	1 442	111	2 177
Maluku Tenggara	9 669	51	151	3	3	1 256	2 612	178	4 254
Maluku Tengah	40 255	84	232	6	31	2 624	11 882	1 434	16 293
Buru	17 765	103	68	3	10	2 050	6 072	662	8 968
Kepulauan Aru	5 343	9	5	2	5	311	1 110	139	1 581
Seram Bagian Barat	17 928	32	127	20	108	1 246	3 983	556	6 072
Seram Bagian Timur	12 432	34	28	2	16	245	3 423	157	3 905
Maluku Barat Daya	7 752	5	3	-	4	262	851	30	1 155
Buru Selatan	1 980	6	3	-	1	102	496	37	645
Ambon	31 283	366	597	40	109	2 103	5 990	1 716	10 921
Tual	5 307	35	32	-	1	1 010	1 046	129	2 253
<b>Maluku</b>	<b>160 300</b>	<b>740</b>	<b>1 265</b>	<b>77</b>	<b>292</b>	<b>11 794</b>	<b>38 907</b>	<b>5 149</b>	<b>58 224</b>

Sumber: Badan Kependudukan dan KB Nasional Provinsi Maluku

Source: National Family Planning Coordinating Board of Maluku Province

**Tabel 4.2.18** Jumlah Pasangan Usia Subur dan Peserta KB Baru Menurut Kabupaten/Kota di Provinsi Maluku, 2022  
**Number of Fertile Age Couples and New Family Planning Participants by Regency/Municipality in Maluku Province, 2022**

Kabupaten/Kota Regency/ Municipality	Jumlah PUS Number of Fertile Age Couples	Peserta KB Baru/New Family Planning Participant							
		IUD	MOW	MOP	Kondom	Implant	Suntikan	Pil	Jumlah
(1)	(2)	(3)	(4)	(5)	(6)	(7)	(8)	(9)	(10)
Kepulauan Tanimbar	10 586	61	59	2	4	416	231	53	765
Maluku Tenggara	9 669	12	10	-	3	280	529	69	903
Maluku Tengah	40 255	34	6	1	1	327	403	43	815
Buru	17 765	203	49	2	5	290	918	214	1 681
Kepulauan Aru	5 343	1	-	-	-	206	206	52	465
Seram Bagian Barat	17 928	-	23	-	5	235	950	133	1 346
Seram Bagian Timur	12 432	-	-	-	-	37	110	8	155
Maluku Barat Daya	7 752	1	1	3	1	19	32	1	58
Buru Selatan	1 980	-	-	0	-	42	26	4	72
Ambon	31 283	125	241	2	35	1 051	1 527	302	3 283
Tual	5 307	-	2	-	-	70	91	10	173
<b>Maluku</b>	<b>160 300</b>	<b>437</b>	<b>391</b>	<b>10</b>	<b>54</b>	<b>2 973</b>	<b>5 023</b>	<b>889</b>	<b>9 777</b>

Sumber: Badan Kependudukan dan KB Nasional Provinsi Maluku

Source: National Family Planning Coordinating Board of Maluku Province

**Tabel**  
**Table** 4.2.19

**Jumlah Kepesertaan BPJS Kesehatan di Provinsi Maluku  
Menurut Kabupaten/Kota , 2020-2022**  
*Total Membership of BPJS Health by Regency/Municipality  
in Maluku Province, 2020-2022*

Kabupaten/Kota Regency/Municipality	2020	2021	2022
(1)	(2)	(3)	(4)
Kepulauan Tanimbar	102 901	109 748	120 852
Maluku Tenggara	88 585	91 489	119 093
Maluku Tengah	273 095	244 055	371 403
Buru	98 672	84 244	135 847
Kepulauan Aru	86 950	76 124	100 718
Seram Bagian Barat	153 878	123 039	207 004
Seram Bagian Timur	85 682	81 407	139 667
Maluku Barat Daya	76 582	68 021	88 754
Buru Selatan	60 967	56 040	74 808
Ambon	317 444	301 189	308 333
Tual	57 558	42 755	86 410
<b>Maluku</b>	<b>1 402 314</b>	<b>1 278 111</b>	<b>1 752 889</b>

Sumber: Badan Penyelenggara Jaminan Sosial (BPJS) Kesehatan Cabang Ambon

Source: Health Insurance Provider of Ambon Branch Office

**Tabel 4.2.20** Jumlah Kepesertaan BPJS Kesehatan di Provinsi Maluku , 2020-2022  
**Table** Total Membership of BPJS Health in Maluku Province, 2020-2022

Uraian/Description	2020	2021	2022
(1)	(2)	(3)	(4)
<b>A. Penerima Bantuan</b>	<b>719 612</b>	-	-
<b>B. Bukan Pekerja Penerima Bantuan</b>	-	<b>589 762</b>	<b>1 032 659</b>
1. Pekerja Penerima Upah			
a. PNS	185 306	196 514	195 647
b. TNI/POLRI/PNS Kemhan/POLRI	45 777	48 213	47 968
c. Pejabat Negara (PN)	55	54	71
d. Pegawai Swasta/BUMN Lainnya	59 299	49 486	107 501
e. Pegawai Penerima Upah selain; a)	16 115	14 728	25 188
<b>Sub Total 1</b>	<b>306 552</b>	<b>308 995</b>	<b>376 375</b>
2. Pekerja Bukan Penerima Upah (PBPBU)			
a. Pekerja Mandiri	111 492	117 901	111 877
b. PBPBU selain PM	-	-	-
<b>Sub Total 2</b>	<b>111 492</b>	<b>117 901</b>	<b>111 877</b>
3. Bukan Pekerja (BP)			
a. Investor	82	86	89
b. Pemberi Kerja	6 049	6 085	5 259
c. Penerima Pensiunan (PP) Eks ASKES Sosial	25 260	24 769	26 951
d. Veteran	980	954	913
e. Perintis Kemerdekaan	-	-	8
f. BP Mampu Bayar selain; a)-e)	89	-	-
<b>Sub Total 3</b>	<b>32 460</b>	<b>31 894</b>	<b>33 220</b>
<b>C. JAMKESDA dan PJKMU ASKES</b>	<b>232 198</b>	<b>229 559</b>	<b>198 758</b>
<b>Jumlah/Total</b>	<b>1 402 314</b>	<b>1 278 111</b>	<b>1 752 889</b>

Sumber: Badan Penyelenggara Jaminan Sosial (BPJS) Kesehatan Cabang Ambon

Source: Health Insurance Provider of Ambon Branch Office

### 4.3 PERUMAHAN DAN LINGKUNGAN HOUSING AND ENVIRONMENT

**Tabel** 4.3.1 **Distribusi Persentase Rumah Tangga Menurut Kabupaten/ Kota di Provinsi Maluku dan Kelompok Luas Lantai (m<sup>2</sup>), 2022**  
*Percent Distribution of Household by Regency/Municipality in Maluku Province and Floor Area (m<sup>2</sup>), 2022*

Kabupaten/Kota Regency/Municipality	Kelompok Luas Lantai/Floor Area of the Dwelling (m <sup>2</sup> )					Jumlah Total
	≤19	20–49	50–99	100–149	150+	
(1)	(2)	(3)	(4)	(5)	(6)	(7)
Kepulauan Tanimbar	1,65	35,97	47,57	10,00	4,80	100,00
Maluku Tenggara	1,06	29,19	54,18	12,83	2,74	100,00
Maluku Tengah	1,89	36,41	47,41	9,20	5,10	100,00
Buru	7,50	32,28	44,38	9,48	6,35	100,00
Kepulauan Aru	8,08	54,89	30,01	5,53	1,49	100,00
Seram Bagian Barat	1,27	32,92	49,12	11,11	5,58	100,00
Seram Bagian Timur	0,49	21,62	49,08	21,94	6,88	100,00
Maluku Barat Daya	1,27	25,63	56,22	13,55	3,32	100,00
Buru Selatan	1,82	30,91	50,63	11,06	5,59	100,00
Ambon	5,62	27,67	43,32	13,16	10,23	100,00
Tual	2,01	16,75	49,91	24,70	6,64	100,00
<b>Maluku</b>	<b>3,52</b>	<b>31,57</b>	<b>46,26</b>	<b>12,14</b>	<b>6,51</b>	<b>100,00</b>

Sumber: BPS Provinsi Maluku, Survei Sosial Ekonomi Nasional (Susenas)

Source: BPS-Statistics of Maluku Province, National Socioeconomic Survey



**Tabel**  
**Table** 4.3.2

**Distribusi Persentase Rumah Tangga Menurut Kabupaten/ Kota di Provinsi Maluku dan Sumber Air Utama yang Digunakan untuk Minum, 2022**  
**Percent Distribution of Household by Regency/Municipality in Maluku Province and Main Source of Drinking Water, 2022**

Kabupaten/Kota Regency/Municipality	Leding <sup>1</sup> Piped Water <sup>1</sup>	Pompa Pumped Water	Air Dalam Kemasan <sup>2</sup> Bottled Water <sup>2</sup>	Sumur Terlindung Protected Well
(1)	(2)	(3)	(4)	(5)
Kepulauan Tanimbar	14,27	0,97	14,37	35,10
Maluku Tenggara	21,90	2,05	16,85	32,68
Maluku Tengah	18,91	3,94	18,59	17,00
Buru	11,91	12,48	37,39	26,26
Kepulauan Aru	23,56	8,38	14,39	25,20
Seram Bagian Barat	0,00	13,98	5,60	21,75
Seram Bagian Timur	0,00	1,78	11,45	26,89
Maluku Barat Daya	9,03	7,75	10,63	27,27
Buru Selatan	4,18	8,44	8,17	19,56
Ambon	15,57	11,55	44,80	5,46
Tual	19,08	1,51	51,35	20,43
<b>Maluku</b>	<b>13,97</b>	<b>7,73</b>	<b>26,37</b>	<b>18,24</b>

Lanjutan Tabel/Continued Table 4.3.2

Kabupaten/Kota Regency/Municipality	Sumur Tak Terlindung Unprotected Well	Mata Air Terlindung/ Tak Terlindung Protected /Unprotected Spring	Lainnya <sup>3</sup> Others <sup>3</sup>	Jumlah Total
(1)	(6)	(7)	(8)	(9)
Kepulauan Tanimbar	2,52	30,48	2,29	100,00
Maluku Tenggara	3,54	21,93	1,05	100,00
Maluku Tengah	2,08	35,03	4,45	100,00
Buru	0,63	10,91	0,42	100,00
Kepulauan Aru	7,53	15,84	5,10	100,00
Seram Bagian Barat	7,08	50,11	1,48	100,00
Seram Bagian Timur	12,02	41,34	6,52	100,00
Maluku Barat Daya	1,79	39,62	3,91	100,00
Buru Selatan	1,58	50,55	7,52	100,00
Ambon	0,66	21,96	0,00	100,00
Tual	4,77	1,32	1,54	100,00
<b>Maluku</b>	<b>2,99</b>	<b>28,32</b>	<b>2,38</b>	<b>100,00</b>

Catatan/Note: <sup>1</sup> Leding meteran dan leding eceran/Metered piped and retail piped tap

<sup>2</sup> Air kemasan bermerek dan air isi ulang/Branded bottled and total refill water

<sup>3</sup> Termasuk Air Permukaan (sungai/danau/waduk/kolam/irigasi) dan air hujan/Including surface water (rivers/lakes/dams/ponds/irrigation) and rainwater collection

Sumber/Source: BPS Provinsi Maluku, Survei Sosial Ekonomi Nasional (Susenas)/ BPS-Statistics of Maluku Province, National Socioeconomic Survey

**Tabel**  
**Table** 4.3.3**Distribusi Persentase Rumah Tangga Menurut Kabupaten/  
Kota di Provinsi Maluku dan Sumber Penerangan Utama,  
2022**  
**Percent Distribution of Household by Regency/Municipality  
in Maluku Province and Main Source of Electricity, 2022**

Kabupaten/Kota Regency/Municipality	Listrik PLN State Electricity Company	Listrik Non-PLN Own Electricity Company	Bukan Listrik Non Electricity	Jumlah Total
(1)	(2)	(3)	(4)	(5)
Kepulauan Tanimbar	95,55	3,74	0,72	100,00
Maluku Tenggara	96,84	1,34	1,82	100,00
Maluku Tengah	98,07	0,00	1,93	100,00
Buru	98,74	0,00	1,26	100,00
Kepulauan Aru	46,21	22,58	31,21	100,00
Seram Bagian Barat	97,21	0,39	2,40	100,00
Seram Bagian Timur	82,15	2,93	14,92	100,00
Maluku Barat Daya	69,18	29,35	1,47	100,00
Buru Selatan	82,93	8,89	8,18	100,00
Ambon	99,69	0,09	0,22	100,00
Tual	91,88	6,42	1,70	100,00
<b>Maluku</b>	<b>93,15</b>	<b>3,21</b>	<b>3,64</b>	<b>100,00</b>

Sumber: BPS Provinsi Maluku, Survei Sosial Ekonomi Nasional (Susenas)

Source: BPS-Statistics of Maluku Province, National Socioeconomic Survey

**Tabel**  
**Table** 4.3.4**Distribusi Persentase Rumah Tangga Menurut Kabupaten/  
Kota di Provinsi Maluku dan Penggunaan Fasilitas Tempat  
Buang Air Besar, 2022**  
*Percent Distribution of Household by Regency/Municipality  
in Maluku Province and Toilet Facility Used by the  
Household, 2022*

Kabupaten/Kota Regency/Municipality	Sendiri Not Shared	Bersama Shared	MCK Umum Public Facility	Tidak Menggunakan Not Using	Tidak ada No Facility	Jumlah Total
(1)	(2)	(3)	(4)	(5)	(6)	(7)
Kepulauan Tanimbar	92,09	3,24	0,06	1,01	3,60	100,00
Maluku Tenggara	92,02	1,44	0,35	0,00	6,19	100,00
Maluku Tengah	77,37	2,85	6,72	0,43	12,63	100,00
Buru	76,21	3,89	7,74	0,00	12,16	100,00
Kepulauan Aru	47,80	5,27	21,51	0,44	24,99	100,00
Seram Bagian Barat	65,33	3,01	6,32	0,54	24,80	100,00
Seram Bagian Timur	67,24	6,84	4,10	0,27	21,56	100,00
Maluku Barat Daya	82,76	3,96	8,32	0,07	4,89	100,00
Buru Selatan	59,88	4,04	11,59	0,27	24,22	100,00
Ambon	85,92	8,75	2,65	0,00	2,68	100,00
Tual	87,27	5,36	0,99	0,00	6,38	100,00
<b>Maluku</b>	<b>78,31</b>	<b>5,11</b>	<b>5,46</b>	<b>0,25</b>	<b>10,89</b>	<b>100,00</b>

Sumber: BPS Provinsi Maluku, Survei Sosial Ekonomi Nasional (Susenas)

Source: BPS-Statistics of Maluku Province, National Socioeconomic Survey

**Tabel**  
**Table 4.3.5****Distribusi Persentase Rumah Tangga Menurut Kabupaten/  
Kota di Provinsi Maluku dan Bahan Bakar Utama untuk  
Memasak, 2022**  
*Percent Distribution of Household by Regency/Municipality  
in Maluku Province and Main Fuel or Energy Source for  
Cooking, 2022*

<b>Kabupaten/Kota</b> <i>Regency/Municipality</i>	<b>Listrik</b> <i>Electricity</i>	<b>Gas/Elpiji<sup>1</sup></b> <i>Gas/LPG<sup>1</sup></i>	<b>Minyak Tanah</b> <i>Kerosene</i>	<b>Arang/Briket</b> <i>Charcoal/ Briquet</i>
(1)	(2)	(3)	(4)	(5)
Kepulauan Tanimbar	0,56	0,31	80,94	0,14
Maluku Tenggara	0,00	1,05	58,66	0,00
Maluku Tengah	0,00	0,66	75,32	0,00
Buru	0,44	1,35	59,87	0,00
Kepulauan Aru	0,00	0,53	55,53	0,00
Seram Bagian Barat	0,28	0,00	39,34	0,17
Seram Bagian Timur	0,00	0,00	30,30	0,00
Maluku Barat Daya	0,84	1,29	31,49	0,00
Buru Selatan	0,12	0,00	27,82	0,00
Ambon	0,00	3,60	93,94	0,00
Tual	0,05	0,35	90,01	0,00
<b>Maluku</b>	<b>0,13</b>	<b>1,45</b>	<b>69,79</b>	<b>0,02</b>

Lanjutan Tabel/*Continued Table* 4.3.5

Kabupaten/Kota <i>Regency/Municipality</i>	Kayu <i>Wood</i>	Lainnya <sup>2</sup> <i>Others<sup>2</sup></i>	Jumlah <i>Total</i>
(1)	(6)	(7)	(8)
Kepulauan Tanimbar	17,92	0,13	100,00
Maluku Tenggara	39,73	0,57	100,00
Maluku Tengah	23,28	0,75	100,00
Buru	38,23	0,11	100,00
Kepulauan Aru	43,31	0,62	100,00
Seram Bagian Barat	60,02	0,19	100,00
Seram Bagian Timur	68,85	0,85	100,00
Maluku Barat Daya	66,38	0,00	100,00
Buru Selatan	71,45	0,61	100,00
Ambon	1,26	1,21	100,00
Tual	9,17	0,42	100,00
<b>Maluku</b>	<b>27,92</b>	<b>0,69</b>	<b>100,00</b>

Catatan/*Note*: <sup>1</sup> Elpiji 5,5 kg + elpiji 12 kg + elpiji 3 kg + gas kota/biogas/LPG 5,5 kg + LPG 12 kg + LPG 3 kg + *natural gas/biogas*

<sup>2</sup> Termasuk rumah tangga yang tidak memasak/*Including households that do not cook*

Sumber: BPS Provinsi Maluku, Survei Sosial Ekonomi Nasional (Susenas)

Source: BPS-Statistics of Maluku Province, National Socioeconomic Survey

**Tabel 4.3.6** **Distribusi Persentase Rumah Tangga Menurut Kabupaten/Kota di Provinsi Maluku dan Status Kepemilikan Bangunan Tempat Tinggal yang Ditempati, 2022**  
**Percent Distribution of Household by Regency/Municipality in Maluku Province and Dwelling Ownership Status, 2022**

Kabupaten/Kota Regency/Municipality	Milik Sendiri Private	Kontrak/Sewa Lease/Rent	Lainnya Others	Jumlah Total
(1)	(2)	(3)	(4)	(5)
Kepulauan Tanimbar	68,13	25,89	5,98	100,00
Maluku Tenggara	72,36	21,47	6,17	100,00
Maluku Tengah	80,25	2,73	17,02	100,00
Buru	79,29	10,49	10,22	100,00
Kepulauan Aru	68,05	24,85	7,10	100,00
Seram Bagian Barat	87,37	3,22	9,41	100,00
Seram Bagian Timur	78,91	17,60	3,49	100,00
Maluku Barat Daya	58,36	34,94	6,69	100,00
Buru Selatan	12,67	81,03	6,30	100,00
Ambon	69,75	12,61	17,64	100,00
Tual	74,05	18,16	7,79	100,00
<b>Maluku</b>	<b>73,06</b>	<b>14,45</b>	<b>12,49</b>	<b>100,00</b>

Sumber: BPS Provinsi Maluku, Survei Sosial Ekonomi Nasional (Susenas)

Source: BPS-Statistics of Maluku Province, National Socioeconomic Survey

**Tabel**  
**Table** 4.3.7**Distribusi Persentase Rumah Tangga Menurut Kabupaten/  
Kota di Provinsi Maluku dan Jenis Lantai Terluas, 2022**  
**Percentage Distribution of Household by Regency/  
Municipality in Maluku Province and Main Material of  
Dwelling Floor, 2022**

Kabupaten/Kota Regency/Municipality	Bukan Tanah Not earth/sand	Tanah <sup>1</sup> Earth/sand <sup>1</sup>	Jumlah Total
(1)	(2)	(3)	(4)
Kepulauan Tanimbar	96,49	3,51	100,00
Maluku Tenggara	99,50	0,50	100,00
Maluku Tengah	96,78	3,22	100,00
Buru	93,96	6,04	100,00
Kepulauan Aru	97,81	2,19	100,00
Seram Bagian Barat	91,83	8,17	100,00
Seram Bagian Timur	97,13	2,87	100,00
Maluku Barat Daya	97,86	2,14	100,00
Buru Selatan	90,08	9,92	100,00
Ambon	99,10	0,90	100,00
Tual	96,65	3,35	100,00
<b>Maluku</b>	<b>96,79</b>	<b>3,21</b>	<b>100,00</b>

Catatan/Note: <sup>1</sup> Termasuk "lainnya" /Including "others"

Sumber: BPS Provinsi Maluku, Survei Sosial Ekonomi Nasional (Susenas)

Source: BPS-Statistics of Maluku Province, National Socioeconomic Survey



**Tabel**  
**Table 4.3.8**

**Persentase Rumah Tangga yang Memiliki Akses Terhadap Air Minum Layak Menurut Kabupaten/Kota di Provinsi Maluku, 2018-2022**  
**Percentage of Household With Access to Improved Drinking Water Services by Regency/Municipality and in Maluku Province, 2018-2022**

Kabupaten/Kota Regency/Municipality	2018	2019	2020	2021	2022
(1)	(2)	(3)	(4)	(5)	(6)
Kepulauan Tanimbar	67,86	60,76	64,30	93,30	91,53
Maluku Tenggara	53,29	68,17	61,41	92,96	91,40
Maluku Tengah	58,66	57,89	54,21	89,61	93,10
Buru	45,10	45,27	39,29	96,18	93,14
Kepulauan Aru	56,84	64,18	56,54	84,60	85,20
Seram Bagian Barat	55,47	42,47	44,85	91,13	81,80
Seram Bagian Timur	48,01	57,75	58,72	84,43	79,02
Maluku Barat Daya	60,29	66,89	72,16	93,15	96,48
Buru Selatan	59,91	51,80	60,08	93,99	87,64
Ambon	44,74	37,59	35,43	98,30	98,26
Tual	40,54	33,92	38,59	96,19	90,40
<b>Maluku</b>	<b>52,36</b>	<b>50,05</b>	<b>48,21</b>	<b>93,21</b>	<b>92,10</b>

Sumber: BPS Provinsi Maluku, Survei Sosial Ekonomi Nasional (Susenas)

Source: BPS-Statistics of Maluku Province, National Socioeconomic Survey

#### 4.4 KRIMINALITAS CRIME

**Tabel**  
**Table** 4.4.1

**Jumlah Kejahatan yang Dilaporkan, Risiko Penduduk Terkena Kejahatan per 100.000 Penduduk, Persentase Penyelesaian Kejahatan, dan Selang Waktu Terjadinya Kejahatan Menurut Kabupaten/Kota di Provinsi Maluku, 2020-2022**

*Crime Total, Crime Rate per 100,000 Population, Clearance Rate, and Crime Clock by Regency/Municipality in Maluku Province, 2020-2022*

Kepolisian Resort <i>Departmental (Resort) Police Office</i>	Jumlah Kejahatan yang Dilaporkan/ <i>Crime Total</i>		
	2020	2021	2022
(1)	(2)	(3)	(4)
Res Kepulauan Tanimbar	112	137	99
Res Maluku Tenggara	291	370	69
Res Maluku Tengah	143	258	246
Res Buru	162	189	158
Res Kepulauan Aru	163	200	164
Res Seram Bagian Barat	200	320	147
Res Seram Bagian Timur	77	67	110
Res Maluku Barat Daya	116	194	183
Resta Ambon	1 882	1 195	683

Lanjutan Tabel/*Continued Table 4.4.1*

Kabupaten/Kota <i>Regency/Municipality</i>	Risiko Penduduk Terjadi Tindak Pidana per 100.000 Penduduk <i>Crime Rate per 100,000 Population</i>		
	2020	2021	2022
(1)	(5)	(6)	(7)
Res Kepulauan Tanimbar	136	110	79
Res Maluku Tenggara	121	154	111
Res Maluku Tengah	-	361	57
Res Buru	119	724	114
Res Kepulauan Aru	154	189	157
Res Seram Bagian Barat	-	154	67
Res Seram Bagian Timur	111	67	150
Res Maluku Barat Daya	-	74	221
Resta Ambon	324	206	196

Lanjutan Tabel/*Continued Table* 4.4.1

Kabupaten/Kota <i>Regency/Municipality</i>	Persentase Penyelesaian Tindak Pidana <i>Percentage of Crime Clearance</i>		
	2020	2021	2022
(1)	(8)	(9)	(10)
Res Kepulauan Tanimbar	68	65,69	34
Res Maluku Tenggara	23	30	47
Res Maluku Tengah	12	163	58
Res Buru	55	58	8
Res Kepulauan Aru	59	65	7
Res Seram Bagian Barat	41	69	10
Res Seram Bagian Timur	58	62	61
Res Maluku Barat Daya	3	38	64
Resta Ambon	58	54	37

Lanjutan Tabel/Continued Table 4.4.1

Kabupaten/Kota Regency/Municipality	Selang Waktu Terjadinya Tindak Pidana <sup>1</sup> Time Interval of Crime Occurance <sup>1</sup>		
	2020	2021	2022
(1)	(11)	(12)	(13)
Res Kepulauan Tanimbar	78,12' 36"	63,38' 24"	10,4,72
Res Maluku Tenggara	1H,30J,22M,30D	1H,23J,22M,30D	7,0,53
Res Maluku Tengah	1H,8J,33M,54D	1H,9J,57M,12D	4,2,14
Res Buru	2H,6J,4M,26D	1H,22J,20M,57D	6,5,62
Res Kepulauan Aru	53,44' 24"	43,48' "	6,3,21
Res Seram Bagian Barat	1H,48J,4M,75D	1H,64M,5D	7,0,53
Res Seram Bagian Timur	3H,24J,24M,9D	2H,24J,24M,8D	9,4,25
Res Maluku Barat Daya	78H,12M,36D	49H,9M,14D	5,6,65
Resta Ambon	1H,6J,7M,56D	2H,6J,8M,39D	1,5,18

Catatan/Note: <sup>1</sup>. = jam/hours; ' = menit/minutes; " = detik/second

Sumber/Source: POLDA Maluku/Regional Police of Maluku Province

**Tabel**  
**Table** 4.4.2**Tahanan dan Anak Didik Pemasyarakatan Pada Lembaga Pemasyarakatan, Rumah Tahanan Negara dan Lembaga Pembinaan Khusus Anak di Provinsi Maluku, 2022**  
**Number of Prisoners and Students Correctional Services in Correctional Institutions, State Prisons and Special Development Institutions for Children in Maluku Province, 2022**

<b>Lembaga Pemasyarakatan</b> <b>Correction Institutes</b>	<b>A.I</b>	<b>A.II</b>	<b>A.III</b>	<b>A.IV</b>	<b>A.V</b>	<b>Jumlah</b> <b>Total</b>
(1)	(2)	(3)	(4)	(5)	(6)	(7)
Lapas Ambon	-	-	1	1	-	2
Lapas Piru	1	3	10	3	-	17
Lapas Tual	-	2	13	1	1	17
LPKA Ambon	-	1	2	-	-	3
LPP Ambon	-	2	9	2	2	15
Rutan Ambon	5	20	117	25	14	181
Rutan Masohi	-	4	18	1	1	24
Lapas Saparua	-	-	2	-	-	2
Lapas Banda	-	1	1	-	-	2
Lapas Namlea	1	3	8	1	1	14
Lapas Wahai	1	5	10	2	1	19
Lapas Geser	-	-	-	-	-	-
Lapas Dobo	2	3	10	4	2	21
Lapas Saumlaki	-	3	20	6	3	32
Lapas Wonreli	-	-	-	-	-	-
<b>Maluku</b>	<b>10</b>	<b>47</b>	<b>221</b>	<b>46</b>	<b>25</b>	<b>349</b>

Sumber/Source: Kementerian Hukum dan Hak Asasi Manusia RI Kantor Wilayah Maluku/Law and Human Rights Departement of Republic Indonesia, Mollucas Regional

**Tabel**  
**Table** 4.4.3**Narapidana dan Anak Didik Pemasarakatan Pada Lembaga Pemasarakatan, Rumah Tahanan Negara dan Lembaga Pembinaan Khusus Anak di Provinsi Maluku, 2022****Number of Convicts and Correctional Students At Correctional Institutions, State Prisons and Special Child Development Institutions in Maluku Province, 2022**

Lembaga Pemasarakatan <i>Correction Institutes</i>	B.I	B.II.A	B.II.B	B.III	Jumlah <i>Total</i>
(1)	(2)	(3)	(4)	(5)	(6)
Lapas Ambon	441	3	1	18	463
Lapas Piru	93	4	1	4	102
Lapas Tual	43	4	1	4	52
LPKA Ambon	16	1	-	-	17
LPP Ambon	55	6	-	3	64
Rutan Ambon	115	16	-	1	132
Rutan Masohi	75	3	1	3	82
Lapas Saparua	24	1	-	-	25
Lapas Banda	9	-	1	1	11
Lapas Namlea	32	3	1	2	38
Lapas Wahai	67	4	1	3	75
Lapas Geser	20	2	1	6	29
Lapas Dobo	47	3	-	1	51
Lapas Saumlaki	139	5	1	8	153
Lapas Wonreli	15	2	-	1	18
<b>Maluku</b>	<b>1 191</b>	<b>57</b>	<b>9</b>	<b>55</b>	<b>1 312</b>

Sumber/Source: Kementerian Hukum dan Hak Asasi Manusia RI Kantor Wilayah Maluku/*Law and Human Rights Department of Republic Indonesia, Mollucas Regional*

**Tabel**  
**Table** 4.4.4

**Tahanan dan Anak Didik Pemasarakatan Pada Lembaga Pemasarakatan, Rumah Tahanan Negara dan Lembaga Pembinaan Khusus Anak Menurut Bulan di Provinsi Maluku, 2022**

***Prisoners and Correctional Students at Correctional Institutions, State Detention Centers and Special Guidance Institutions for Children by Month in Maluku Province, 2022***

Bulan/Month	A.I	A.II	A.III	A.IV	A.V	Jumlah Total
(1)	(2)	(3)	(4)	(5)	(6)	(7)
Januari/January	-	17	212	27	28	284
Februari/February	-	23	210	27	20	280
Maret/March	-	30	180	33	13	256
April/April	3	42	203	41	28	317
Mei/May	-	43	161	55	13	272
Juni/June	5	46	224	37	17	329
Juli/July	6	37	205	35	24	307
Agustus/August	6	64	231	35	18	354
September/September	6	59	245	40	20	370
Oktober/October	2	58	248	44	26	378
November/November	30	48	249	55	27	409
Desember/December	14	35	226	66	25	366

Sumber/Source: Kementerian Hukum dan Hak Asasi Manusia RI Kantor Wilayah Maluku/Law and Human Rights Department of Republic Indonesia, Moluccas Regional



**Tabel**  
**Table** 4.4.5**Narapidana dan Anak Didik Pemasarakatan Pada Lembaga Pemasarakatan, Rumah Tahanan Negara dan Lembaga Pembinaan Khusus Anak Menurut Bulan di Provinsi Maluku, 2022****Number of Convicts Correctional Students at Correctional Institutions, State Prisons and Special Development Institutions for Children by Month in Maluku Province, 2022**

Bulan/Month	B.I	B.II.A	B.II.B	B.III	Jumlah Total
(1)	(2)	(3)	(4)	(5)	(6)
Januari/January	1 159	58	1	53	1 271
Februari/February	1 184	46	-	49	1 279
Maret/March	1 210	36	3	36	1 285
April/April	1 237	45	4	36	1 322
Mei/May	1 251	32	1	37	1 321
Juni/June	1 262	34	1	38	1 335
Juli/July	1 209	45	-	46	1 300
Agustus/August	1 148	49	5	52	1 254
September/September	1 124	48	6	62	1 240
Oktober/October	1 141	40	3	57	1 241
November/November	1 132	67	1	64	1 264
Desember/December	1 150	92	1	56	1 299

Sumber/Source: Kementerian Hukum dan Hak Asasi Manusia RI Kantor Wilayah Maluku/Law and Human Rights Department of Republic Indonesia, Moluccas Regional

**Tabel**  
**Table** 4.4.6

**Warga Binaan Pemasyarakatan pada Lembaga Pemasyarakatan, Rumah Tahanan Negara dan Lembaga Pembinaan Khusus Anak di Provinsi Maluku, 2018-2022**  
**Number of Prisoners held by Correction Institutes in Maluku Province, 2018-2022**

Tahun/Year	Tahanan/Prisoners	Narapidana/Convicts
(1)	(2)	(3)
2018	342	866
2019	278	965
2020	261	1 016
2021	354	1 222
2022	349	1 312

Sumber/Source: Kementerian Hukum dan Hak Asasi Manusia RI Kantor Wilayah Maluku/Law and Human Rights Departement of Republic Indononesia, Mallucas Regional

**Tabel** 4.4.7 **Jumlah Kasus dan Korban Perempuan Berdasarkan Usia Menurut Kabupaten/Kota di Provinsi Maluku, 2022**  
**Table** 4.4.7 **Number of Female Cases and Victims by Age by Regency/ Municipality in Maluku Province, 2022**

Kabupaten/Kota Regency/Municipality	Kasus Cases	Jumlah Korban Berdasarkan Usia/Number of Victims by Age			
		18-24	25-44	45-49	60+
(1)	(2)	(3)	(4)	(5)	(6)
Kepulauan Tanimbar	21	3	4	3	-
Maluku Tenggara	20	4	7	2	-
Maluku Tengah	10	1	4	1	-
Buru	35	6	6	1	-
Kepulauan Aru	6	1	3	-	-
Seram Bagian Barat	8	2	1	-	-
Seram Bagian Timur	2	1	-	1	-
Maluku Barat Daya	5	-	1	-	-
Buru Selatan	-	-	-	-	-
Ambon	182	33	57	6	4
Tual	43	12	11	-	-
<b>Maluku</b>	<b>332</b>	<b>63</b>	<b>94</b>	<b>14</b>	<b>4</b>

Sumber/Source: Dinas Pemberdayaan Perempuan dan Perlindungan Anak Provinsi Maluku/Empowerment of Women and Children of Maluku Province

**Tabel**  
**Table 4.4.8****Jumlah Anak Korban Kekerasan Menurut Jenis Kelamin dan Kabupaten/Kota di Provinsi Maluku, 2021-2022**  
**Number of Children Victims of Violence by Gender and by Regency/Municipality in Maluku Province, 2021-2022**

Kabupaten/Kota <i>Regency/Municipality</i>	Jumlah Kasus <i>Number of Cases</i>	2021		
		Jumlah Korban <i>Number of Victims</i>		Jumlah <i>Total</i>
		Laki-Laki <i>Male</i>	Perempuan <i>Female</i>	
(1)	(2)	(3)	(4)	(5)
Kepulauan Tanimbar	14	2	12	14
Maluku Tenggara	6	1	5	6
Maluku Tengah	3	1	2	3
Buru	20	5	18	23
Kepulauan Aru	-	-	-	-
Seram Bagian Barat	33	7	27	34
Seram Bagian Timur	-	-	-	-
Maluku Barat Daya	27	4	23	27
Buru Selatan	-	-	-	-
Ambon	91	31	73	104
Tual	30	9	21	30
<b>Maluku</b>	<b>224</b>	<b>60</b>	<b>181</b>	<b>241</b>

Lanjutan Tabel/*Continued Table 4.4.8*

Kabupaten/Kota <i>Regency/Municipality</i>	Jumlah Kasus <i>Number of Cases</i>	2022		
		Laki-Laki <i>Male</i>	Perempuan <i>Female</i>	Jumlah <i>Total</i>
(1)	(6)	(7)	(8)	(9)
Kepulauan Tanimbar	13	5	13	18
Maluku Tenggara	9	2	7	9
Maluku Tengah	8	4	4	8
Buru	32	9	38	47
Kepulauan Aru	3	-	3	3
Seram Bagian Barat	6	1	5	6
Seram Bagian Timur	-	-	-	-
Maluku Barat Daya	4	-	5	5
Buru Selatan	-	-	-	-
Ambon	119	47	92	139
Tual	25	5	21	26
<b>Maluku</b>	<b>219</b>	<b>73</b>	<b>188</b>	<b>261</b>

Sumber/*Source*: Dinas Pemberdayaan Perempuan dan Perlindungan Anak Provinsi Maluku/*Empowerment of Women and Children of Maluku Province*

**Tabel**  
**Table** 4.4.9

**Jumlah Anak Korban Kekerasan Menurut Bentuk Kekerasan yang Dialami di Provinsi Maluku, 2020-2022**  
*Number of Children Victims of Violence by Form of Violence Experienced in Maluku Province, 2020-2022*

KDRT			Fisik			Psikis			Seksual		
2020	2021	2022	2020	2021	2022	2020	2021	2022	2020	2021	2022
(1)	(2)	(3)	(4)	(5)	(6)	(7)	(8)	(9)	(10)	(11)	(12)
33	36	10	56	57	83	32	54	66	103	141	115

<https://maluku.bps.go.id>

Lanjutan Tabel/*Continued Table 4.4.9*

Eksplorasi			Trafficking			Penelantaran			Lainnya		
2020	2021	2022	2020	2021	2022	2020	2021	2022	2020	2021	2022
(13)	(14)	(15)	(16)	(17)	(18)	(19)	(20)	(21)	(22)	(23)	(24)
8	1	4	8	4	1	8	19	27	10	14	20

Sumber/*Source*: Dinas Pemberdayaan Perempuan dan Perlindungan Anak Provinsi Maluku/*Empowerment of Women and Children of Maluku Province*

**Tabel**  
**Table** 4.4.10

**Jumlah Perempuan Korban Kekerasan Menurut Bentuk Kekerasan yang Dialami di Provinsi Maluku, 2020-2022**  
*Number of Women Victims of Violence by Form of Violence Experienced in Maluku Province, 2020-2022*

KDRT			Fisik			Psikis			Seksual		
2020	2021	2022	2020	2021	2022	2020	2021	2022	2020	2021	2022
(1)	(2)	(3)	(4)	(5)	(6)	(7)	(8)	(9)	(10)	(11)	(12)
88	118	75	77	100	116	54	99	110	112	160	147

<https://maluku.bps.go.id>



Lanjutan Tabel/*Continued Table* 4.4.10

Eksplorasi			Trafficking			Penelantaran			Lainnya		
2020	2021	2022	2020	2021	2022	2020	2021	2022	2020	2021	2022
(13)	(14)	(15)	(16)	(17)	(18)	(19)	(20)	(21)	(22)	(23)	(24)
8	1	3	8	3	5	32	36	48	18	16	30

Sumber/*Source*: Dinas Pemberdayaan Perempuan dan Perlindungan Anak Provinsi Maluku/*Empowerment of Women and Children of Maluku Province*

**Tabel**  
**Table** 4.4.11

**Jumlah Korban Kekerasan Pada Perempuan dan Anak di  
Provinsi Maluku, 2021-2022**  
*Number of Violence Victims of Women and Children in  
Maluku Province, 2021-2022*

Tahun Year	Perempuan Male Victim	Anak Female Victim
(1)	(2)	(3)
2021	333	241
2022	363	261

Sumber/Source: Dinas Pemberdayaan Perempuan dan Perlindungan Anak Provinsi Maluku/*Empowerment of Women and Children of Maluku Province*

**Tabel** 4.4.12 **Jumlah Kasus Kekerasan Pada Perempuan dan Anak di Provinsi Maluku, 2021-2022**  
**Table** *Number of Violence Cases of Women and Children in Maluku Province, 2021-2022*

Tahun Year	Perempuan Male Victim	Anak Female Victim
(1)	(2)	(3)
2021	324	224
2022	332	219

Sumber/Source: Dinas Pemberdayaan Perempuan dan Perlindungan Anak Provinsi Maluku/*Empowerment of Women and Children of Maluku Province*

**Tabel**  
**Table** 4.4.13**Jumlah Kasus dan Anak Korban Kekerasan Menurut Jenis Kelamin di Provinsi Maluku, 2019-2022**  
***Number of Violence Victims of Women and Children in Maluku Province, 2019-2022***

<b>Tahun</b> <b>Year</b>	<b>Jumlah Kasus</b> <b>Number of Cases</b>	<b>Korban Laki-Laki</b> <b>Male Victim</b>	<b>Korban Perempuan</b> <b>Female Victim</b>	<b>Jumlah Korban Anak</b> <b>Number of Child Victim</b>
(1)	(2)	(3)	(4)	(5)
2019	88	30	64	94
2020	165	40	142	182
2021	224	60	181	241
2022	219	73	188	261

Sumber/Source: Dinas Pemberdayaan Perempuan dan Perlindungan Anak Provinsi Maluku/*Empowerment of Women and Children of Maluku Province*

**Tabel** 4.4.14 **Jumlah Korban Kekerasan Menurut Jenis Kelamin di Provinsi Maluku, 2019-2022**  
**Table** *Number of Violence Victims by Gender in Maluku Province, 2019-2022*

Tahun Year	Jumlah Kasus Number of Cases	Korban Laki-Laki Male Victim	Korban Perempuan Female Victim	Jumlah Korban Anak Number of Child Victim
(1)	(2)	(3)	(4)	(5)
2019	169	33	144	177
2020	270	48	242	290
2021	388	73	333	406
2022	398	86	363	449

Sumber/Source: Dinas Pemberdayaan Perempuan dan Perlindungan Anak Provinsi Maluku/*Empowerment of Women and Children of Maluku Province*

#### 4.5 AGAMA DAN SOSIAL LAINNYA RELIGION AND OTHER SOCIAL AFFAIRS

**Tabel** 4.5.1 **Jumlah Jemaah Haji yang Diberangkatkan<sup>1</sup> ke Tanah Suci Mekah Menurut Kabupaten/Kota di Provinsi Maluku, 2020-2021**  
**Number of Hajj Pilgrims Departured<sup>1</sup> to the Holyland of Mecca by Regency/Municipality in Maluku Province, 2020-2022**

Kabupaten/Kota Regency/Municipality	2020 <sup>2</sup>	2021 <sup>3</sup>	2022
(1)	(2)	(3)	(4)
Kepulauan Tanimbar	-	-	6
Maluku Tenggara	-	-	33
Maluku Tengah	-	-	62
Buru	-	-	45
Kepulauan Aru	-	-	23
Seram Bagian Barat	-	-	45
Seram Bagian Timur	-	-	45
Maluku Barat Daya	-	-	3
Buru Selatan	-	-	22
Ambon	-	-	165
Tual	-	-	47
<b>Maluku</b>	<b>-</b>	<b>-</b>	<b>496</b>

Catatan/Note: <sup>1</sup> Melalui Kementerian Agama/Managed by Ministry of Religious Affairs

<sup>2</sup> Keputusan Menteri Agama RI Nomor 494 Tahun 2020 Tentang Pembatalan Penyelenggaraan Jemaah Haji pada Penyelenggaraan Ibadah Haji Tahun 1441H/2020M/Decisional agreement of the Minister Religious Affairs Number 494 of 2020 Concerning the Cancellation of Organizing Hajj Pilgrims at the Implementation of Worship Hajj Year 1441H/2020

<sup>3</sup> Keputusan Menteri Agama RI Nomor 660 Tahun 2021 Tentang Pembatalan Keberangkatan Jemaah Haji pada Penyelenggaraan Ibadah Haji Tahun 1442H/2021 M/Decisional agreement of the Minister Religious Affairs Number 660 of 2021 Cancellation of Organizing Hajj Pilgrims at the Implementation of Worship Hajj Year 1442H/2021 M

Sumber/Source: Kementerian Agama RI/Ministry of Religious Affairs

**Tabel**  
**Table 4.5.2****Nikah dan Cerai Menurut Kabupaten/Kota di Provinsi Maluku, 2020 - 2022**  
**Number of Marriages and Divorces by Regency/Municipality in Maluku Province, 2019 - 2021**

Kabupaten/Kota Regency/Municipality	Nikah <sup>1,2,3</sup> / Marriages <sup>1,2,3</sup>		
	2020	2021	2022
(1)	(2)	(3)	(4)
Kepulauan Tanimbar	126	23	21
Maluku Tenggara	142	175	150
Maluku Tengah	2 246	1 456	1 508
Buru	837	894	897
Kepulauan Aru	171	157	115
Seram Bagian Barat	783	764	703
Seram Bagian Timur	592	602	719
Maluku Barat Daya	...	-	-
Buru Selatan	277	267	294
Ambon	1 245	1 317	1 011
Tual	152	278	230
<b>Maluku</b>	<b>6 571</b>	<b>5 933</b>	<b>5 648</b>

Lanjutan Tabel/*Continued Table* 4.5.2

Kabupaten/Kota <i>Regency/Municipality</i>	Cera <sup>1,2,4</sup> / Divorces <sup>2,4</sup>								
	Cera <sup>1,2,4</sup> Talak <i>Divorce by Talak</i>			Cera <sup>1,2,4</sup> Gugat <i>Divorce by Petition</i>			Jumlah <i>Total</i>		
	2020	2021	2022	2020	2021	2022	2020	2021	2022
(1)	(5)	(6)	(7)	(8)	(9)	(10)	(11)	(12)	(13)
Kepulauan Tanimbar	...	...	...	...	...	...	...	...	...
Maluku Tenggara	...	...	...	...	...	...	...	...	...
Maluku Tengah	29	29	25	55	87	87	84	116	112
Buru	1	51	54	1	128	171	2	179	225
Kepulauan Aru	...	...	...	...	...	...	...	...	...
Seram Bagian Barat	15	12	18	53	32	63	68	44	81
Seram Bagian Timur	1	14	15	2	26	30	3	40	45
Maluku Barat Daya	...	...	...	...	...	...	...	...	...
Buru Selatan	...	...	...	...	...	...	...	...	...
Ambon	11	89	136	7	238	270	18	327	406
Tual	14	17	17	36	36	61	50	53	78
<b>Maluku</b>	<b>71</b>	<b>212</b>	<b>265</b>	<b>154</b>	<b>547</b>	<b>682</b>	<b>225</b>	<b>759</b>	<b>947</b>

Catatan/*Note*: <sup>1</sup> Termasuk bedolan (nikah di luar KUA)/*Including non formal registration*

<sup>2</sup> Hanya untuk yang beragama Islam/*Applies only for moslem*

Sumber/*Source*: <sup>3</sup> Kanwil Kementerian Agama Provinsi Maluku/*Regional Office of The Religious Ministry of Maluku Province*

<sup>4</sup> Mahkamah Agung (Dirjen Badan Peradilan Agama)/*The Supreme Court (Directorate General of Religious Justice Affairs)*



**Tabel 4.5.3** Jumlah Perceraian Menurut Kabupaten/Kota di Provinsi Maluku dan Faktor, 2022  
**Table 4.5.3** Number of Divorces by Regency/Municipality in Maluku Province and Factors, 2022

Kabupaten/Kota Regency/Municipality	Zina Adultery	Mabuk Alcohol Abuse	Madat Drug Abuse	Judi Gambling	Meninggalkan Salah satu Pihak Spousal Abandonment
(1)	(2)	(3)	(4)	(5)	(6)
Kepulauan Tanimbar	...	...	...	...	...
Maluku Tenggara	...	...	...	...	...
Maluku Tengah	-	-	-	-	7
Buru	-	-	-	-	22
Kepulauan Aru	...	...	...	...	...
Seram Bagian Barat	-	1	-	1	25
Seram Bagian Timur	-	-	-	-	2
Maluku Barat Daya	...	...	...	...	...
Buru Selatan	...	...	...	...	...
Ambon	-	3	-	-	84
Tual	-	-	-	-	3
<b>Maluku</b>	<b>-</b>	<b>4</b>	<b>-</b>	<b>1</b>	<b>143</b>

Lanjutan Tabel/*Continued Table* 4.5.3

Kabupaten/Kota <i>Regency/Municipality</i>	Dihukum Penjara <i>Incarceration</i>	Poligami <i>Polygamy</i>	Kekerasan Dalam Rumah Tangga <i>Domestic Violence</i>	Cacat Badan <i>Disability</i>	Perselisihan dan Pertengkaran Terus Menerus <i>Constant Arguing</i>
(1)	(7)	(8)	(9)	(10)	(11)
Kepulauan Tanimbar	...	...	...	...	...
Maluku Tenggara	...	...	...	...	...
Maluku Tengah	-	-	3	-	55
Buru	2	-	3	-	158
Kepulauan Aru	...	...	...	...	...
Seram Bagian Barat	-	1	2	-	39
Seram Bagian Timur	-	-	-	-	28
Maluku Barat Daya	...	...	...	...	...
Buru Selatan	...	...	...	...	...
Ambon	-	-	17	-	245
Tual	-	-	-	-	78
<b>Maluku</b>	<b>2</b>	<b>1</b>	<b>25</b>	<b>-</b>	<b>603</b>

Lanjutan Tabel/Continued Table 4.5.3

Kabupaten/Kota Regency/Municipality	Kawin Paksa Forced Marriage	Murtad Apostate	Ekonomi Financial Problems	Lain-lain Others	Jumlah Total
(1)	(12)	(13)	(14)	(15)	(16)
Kepulauan Tanimbar	...	...	...	...	...
Maluku Tenggara	...	...	...	...	...
Maluku Tengah	-	1	1	-	67
Buru	1	1	1	-	188
Kepulauan Aru	...	...	...	...	...
Seram Bagian Barat	-	-	1	-	70
Seram Bagian Timur	-	-	-	-	30
Maluku Barat Daya	...	...	...	...	...
Buru Selatan	...	...	...	...	...
Ambon	-	3	4	-	356
Tual	-	2	-	-	83
<b>Maluku</b>	<b>1</b>	<b>7</b>	<b>7</b>	<b>-</b>	<b>794</b>

Sumber/Source: Mahkamah Agung (Dirjen Badan Peradilan Agama)/The Supreme Court (Directorate General of Religious Justice Affairs)

**Tabel**  
**Table** 4.5.4

**Jumlah Penduduk Menurut Kabupaten/Kota di Provinsi Maluku dan Agama yang Dianut, 2022**  
**Population by Regency/Municipality in Maluku Province and Religion, 2022**

Kabupaten/Kota Regency/Municipality	Islam Islam	Protestan Protestant	Katolik Catholic	Hindu Hindu
(1)	(2)	(3)	(4)	(5)
Kepulauan Tanimbar	7 041	78 669	42 714	48
Maluku Tenggara	38 873	35 380	53 678	368
Maluku Tengah	271 862	150 219	3 252	2 182
Buru	116 973	11 630	1 280	1 640
Kepulauan Aru	34 121	62 528	10 250	46
Seram Bagian Barat	131 096	80 685	1 154	16
Seram Bagian Timur	130 694	3 887	1 698	491
Maluku Barat Daya	1 929	85 015	864	7
Buru Selatan	51 556	21 279	531	1 822
Ambon	142 652	200 656	8 761	274
Tual	68 236	15 969	5 218	36
<b>Maluku</b>	<b>995 033</b>	<b>745 917</b>	<b>129 400</b>	<b>6 930</b>

Sumber/Source: Kanwil Kementerian Agama Provinsi Maluku/Regional Office of The Religious Ministry of Maluku Province

Lanjutan Tabel/*Continued Table 4.5.4*

Kabupaten/Kota <i>Regency/Municipality</i>	Budha <i>Buddha</i>	Konghucu <i>Confucius</i>	Aliran Kepercayaan <i>Problems</i>	Jumlah <i>Total</i>
(1)	(6)	(7)	(8)	(9)
Kepulauan Tanimbar	15	1	1	128 489
Maluku Tenggara	3	3	-	128 305
Maluku Tengah	15	10	1 215	428 755
Buru	42	27	5 691	137 283
Kepulauan Aru	33	10	-	106 988
Seram Bagian Barat	6	-	3	212 960
Seram Bagian Timur	132	-	1	136 903
Maluku Barat Daya	-	-	-	87 815
Buru Selatan	2	4	2 093	77 287
Ambon	132	9	6	352 490
Tual	1	-	-	89 460
<b>Maluku</b>	<b>381</b>	<b>64</b>	<b>9 010</b>	<b>1 886 735</b>

Sumber/*Source*: Mahkamah Agung (Dirjen Badan Peradilan Agama)/*The Supreme Court (Directorate General of Religious Justice Affairs)*

**Tabel**  
**Table** 4.5.5**Jumlah Tempat Peribadatan Menurut Kabupaten/Kota di  
Provinsi Maluku, 2022**  
**Number of Places of Worship by Regency/Municipality in  
Maluku Province, 2022**

Kabupaten/Kota Regency/Municipality	Masjid Mosque	Mushola Pray Room	Gereja Protestan Protestant Church	Gereja Katholik Catholic Church	Pura Temple	Vihara Cetiya
(1)	(2)	(3)	(4)	(5)	(6)	(7)
Kepulauan Tanimbar	9	8	380	64	-	1
Maluku Tenggara	109	8	239	113	2	-
Maluku Tengah	296	227	275	19	6	2
Buru	134	121	59	11	12	1
Kepulauan Aru	82	-	193	30	-	1
Seram Bagian Barat	136	60	227	6	-	-
Seram Bagian Timur	299	87	15	7	3	1
Maluku Barat Daya	5	-	218	7	1	-
Buru Selatan	66	31	76	9	2	-
Ambon	170	45	792	27	2	2
Tual	83	21	94	10	-	1
<b>Maluku</b>	<b>1 389</b>	<b>608</b>	<b>2 568</b>	<b>303</b>	<b>28</b>	<b>9</b>

Sumber/SOURCE: Kanwil Kementerian Agama Provinsi Maluku/Regional Office of The Religious Ministry of Maluku Province

**Tabel**  
**Table 4.5.6****Jumlah Kejadian Bencana Alam Menurut Kabupaten/Kota  
di Provinsi Maluku, 2022**  
**Number of Natural Disaster Events by Regency/Municipality  
in Maluku Province, 2022**

Kabupaten/Kota Regency/Municipality	Gempa Bumi Earthquake	Tsunami Tsunami	Gempa Bumi dan Tsunami Earthquake and Tsunami	Letusan Gunung Api Volcanic Eruption	Tanah Longsor Landslide
(1)	(2)	(3)	(4)	(5)	(6)
Kepulauan Tanimbar	-	-	-	-	-
Maluku Tenggara	-	-	-	-	-
Maluku Tengah	-	-	-	-	-
Buru	-	-	-	-	-
Kepulauan Aru	-	-	-	-	-
Seram Bagian Barat	1	-	-	-	1
Seram Bagian Timur	-	-	-	-	-
Maluku Barat Daya	1	-	-	-	-
Buru Selatan	-	-	-	-	-
Ambon	-	-	-	-	-
Tual	-	-	-	-	-
<b>Maluku</b>	<b>2</b>	<b>-</b>	<b>-</b>	<b>-</b>	<b>1</b>

Lanjutan Tabel/*Continued Table 4.5.6*

<b>Kabupaten/Kota</b> <i>Regency/Municipality</i>	<b>Banjir Bandang</b> <i>Flash Floods</i>	<b>Kekeringan</b> <i>Drought</i>	<b>Kebakaran Hutan dan Lahan</b> <i>Forest and Land Fires</i>	<b>Angin Puting Beliung</b> <i>Tornado</i>	<b>Gelombang Pasang/ Abrasi</b> <i>Tidal Wave/ Abrasion</i>
(1)	(7)	(8)	(9)	(10)	(11)
Kepulauan Tanimbar	1	-	-	1	1
Maluku Tenggara	-	-	-	1	-
Maluku Tengah	3	-	-	-	1
Buru	-	-	-	1	-
Kepulauan Aru	-	-	-	1	1
Seram Bagian Barat	8	-	-	-	1
Seram Bagian Timur	1	-	-	-	3
Maluku Barat Daya	-	-	-	-	-
Buru Selatan	1	-	-	-	-
Ambon	5	-	-	-	-
Tual	-	-	-	-	-
<b>Maluku</b>	<b>19</b>	<b>-</b>	<b>-</b>	<b>4</b>	<b>7</b>

Sumber/*Source*: Badan Nasional Penanggulangan Bencana/*National Agency for Disaster Management*



**Tabel** 4.5.7 **Jumlah Korban yang Diakibatkan Bencana Alam Menurut Kabupaten/Kota di Provinsi Maluku, 2022**  
**Number of Victims Due to Natural Disaster by Regency/ Municipality in Maluku Province, 2022**

Kabupaten/Kota Regency/Municipality	Gempa Bumi/Earthquake		
	Meninggal dan Hilang Fatality and Missing	Luka-luka Casualty	Terdampak dan Mengungsi Affected and Evacuated
(1)	(2)	(3)	(4)
Kepulauan Tanimbar	-	-	-
Maluku Tenggara	-	-	-
Maluku Tengah	-	-	-
Buru	-	-	-
Kepulauan Aru	-	-	-
Seram Bagian Barat	-	-	485
Seram Bagian Timur	-	-	-
Maluku Barat Daya	-	-	4
Buru Selatan	-	-	-
Ambon	-	-	-
Tual	-	-	-
<b>Maluku</b>	-	-	<b>489</b>

Lanjutan Tabel/*Continued Table 4.5.7*

Kabupaten/Kota <i>Regency/Municipality</i>	Tsunami/ <i>Tsunami</i>		
	Meninggal dan Hilang <i>Fatality and Missing</i>	Luka-luka <i>Casualty</i>	Terdampak dan Mengungsi <i>Affected and Evacuated</i>
(1)	(5)	(6)	(7)
Kepulauan Tanimbar	-	-	-
Maluku Tenggara	-	-	-
Maluku Tengah	-	-	-
Buru	-	-	-
Kepulauan Aru	-	-	-
Seram Bagian Barat	-	-	-
Seram Bagian Timur	-	-	-
Maluku Barat Daya	-	-	-
Buru Selatan	-	-	-
Ambon	-	-	-
Tual	-	-	-
<b>Maluku</b>	-	-	-

Lanjutan Tabel/Continued Table 4.5.7

Kabupaten/Kota <i>Regency/Municipality</i>	Gempa Bumi dan Tsunami/ <i>Earthquake and Tsunami</i>		
	Meninggal dan Hilang <i>Fatality and Missing</i>	Luka-luka <i>Casualty</i>	Terdampak dan Mengungsi <i>Affected and Evacuated</i>
(1)	(8)	(9)	(10)
Kepulauan Tanimbar	-	-	-
Maluku Tenggara	-	-	-
Maluku Tengah	-	-	-
Buru	-	-	-
Kepulauan Aru	-	-	-
Seram Bagian Barat	-	-	-
Seram Bagian Timur	-	-	-
Maluku Barat Daya	-	-	-
Buru Selatan	-	-	-
Ambon	-	-	-
Tual	-	-	-
<b>Maluku</b>	-	-	-

Lanjutan Tabel/*Continued Table 4.5.7*

Kabupaten/Kota <i>Regency/Municipality</i>	Letusan Gunung Berapi/ <i>Volcanic Eruption</i>		
	Meninggal dan Hilang <i>Fatality and Missing</i>	Luka-luka <i>Casualty</i>	Terdampak dan Mengungsi <i>Affected and Evacuated</i>
(1)	(11)	(12)	(13)
Kepulauan Tanimbar	-	-	-
Maluku Tenggara	-	-	-
Maluku Tengah	-	-	-
Buru	-	-	-
Kepulauan Aru	-	-	-
Seram Bagian Barat	-	-	-
Seram Bagian Timur	-	-	-
Maluku Barat Daya	-	-	-
Buru Selatan	-	-	-
Ambon	-	-	-
Tual	-	-	-
<b>Maluku</b>	-	-	-

Lanjutan Tabel/Continued Table 4.5.7

Kabupaten/Kota Regency/Municipality	Tanah Longsor/Landslide		
	Meninggal dan Hilang Fatality and Missing	Luka-luka Casualty	Terdampak dan Mengungsi Affected and Evacuated
(1)	(14)	(15)	(16)
Kepulauan Tanimbar	-	-	-
Maluku Tenggara	-	-	-
Maluku Tengah	-	-	-
Buru	-	-	-
Kepulauan Aru	-	-	-
Seram Bagian Barat	-	-	79
Seram Bagian Timur	-	-	-
Maluku Barat Daya	-	-	-
Buru Selatan	-	-	-
Ambon	-	-	-
Tual	-	-	-
<b>Maluku</b>	-	-	<b>79</b>

Lanjutan Tabel/Continued Table 4.5.7

Kabupaten/Kota <i>Regency/Municipality</i>	Banjir/Floods		
	Meninggal dan Hilang <i>Fatality and Missing</i>	Luka-luka <i>Casualty</i>	Terdampak dan Mengungsi <i>Affected and Evacuated</i>
(1)	(17)	(18)	(19)
Kepulauan Tanimbar	-	-	155
Maluku Tenggara	-	-	-
Maluku Tengah	-	-	1 484
Buru	-	-	-
Kepulauan Aru	-	-	-
Seram Bagian Barat	6	3	6 861
Seram Bagian Timur	-	-	450
Maluku Barat Daya	-	-	-
Buru Selatan	-	-	65
Ambon	1	-	10 776
Tual	-	-	-
<b>Maluku</b>	<b>7</b>	<b>3</b>	<b>19 791</b>

Lanjutan Tabel/*Continued Table 4.5.7*

Kabupaten/Kota <i>Regency/Municipality</i>	Kekeringan/ <i>Drought</i>		
	Meninggal dan Hilang <i>Fatality and Missing</i>	Luka-luka <i>Casualty</i>	Terdampak dan Mengungsi <i>Affected and Evacuated</i>
(1)	(20)	(21)	(22)
Kepulauan Tanimbar	-	-	-
Maluku Tenggara	-	-	-
Maluku Tengah	-	-	-
Buru	-	-	-
Kepulauan Aru	-	-	-
Seram Bagian Barat	-	-	-
Seram Bagian Timur	-	-	-
Maluku Barat Daya	-	-	-
Buru Selatan	-	-	-
Ambon	-	-	-
Tual	-	-	-
<b>Maluku</b>	-	-	-

Lanjutan Tabel/*Continued Table 4.5.7*

Kabupaten/Kota <i>Regency/Municipality</i>	Kebakaran Hutan dan Lahan <i>Forest and Land Fires</i>		
	Meninggal dan Hilang <i>Fatality and Missing</i>	Luka-luka <i>Casualty</i>	Terdampak dan Mengungsi <i>Affected and Evacuated</i>
(1)	(23)	(24)	(25)
Kepulauan Tanimbar	-	-	-
Maluku Tenggara	-	-	-
Maluku Tengah	-	-	-
Buru	-	-	-
Kepulauan Aru	-	-	-
Seram Bagian Barat	-	-	-
Seram Bagian Timur	-	-	-
Maluku Barat Daya	-	-	-
Buru Selatan	-	-	-
Ambon	-	-	-
Tual	-	-	-
<b>Maluku</b>	-	-	-



Lanjutan Tabel/Continued Table 4.5.7

Kabupaten/Kota <i>Regency/Municipality</i>	Cuaca Ekstrem <i>Extreme Weather</i>		
	Meninggal dan Hilang <i>Fatality and Missing</i>	Luka-luka <i>Casualty</i>	Terdampak dan Mengungsi <i>Affected and Evacuated</i>
(1)	(26)	(27)	(28)
Kepulauan Tanimbar	-	-	5
Maluku Tenggara	-	-	55
Maluku Tengah	-	-	-
Buru	-	-	300
Kepulauan Aru	6	-	15
Seram Bagian Barat	-	-	-
Seram Bagian Timur	-	-	-
Maluku Barat Daya	-	-	-
Buru Selatan	-	-	-
Ambon	-	-	-
Tual	-	-	-
<b>Maluku</b>	<b>6</b>	<b>-</b>	<b>375</b>

Lanjutan Tabel/*Continued Table* 4.5.7

Kabupaten/Kota <i>Regency/Municipality</i>	Gelombang Pasang/Abrasi <i>Tidal Wave/Abrasion</i>		
	Meninggal dan Hilang <i>Fatality and Missing</i>	Luka-luka <i>Casualty</i>	Terdampak dan Mengungsi <i>Affected and Evacuated</i>
(1)	(29)	(30)	(31)
Kepulauan Tanimbar	-	-	120
Maluku Tenggara	-	-	-
Maluku Tengah	-	-	25
Buru	-	-	-
Kepulauan Aru	-	2	50
Seram Bagian Barat	-	-	15
Seram Bagian Timur	-	-	2 386
Maluku Barat Daya	-	-	-
Buru Selatan	-	-	-
Ambon	-	-	-
Tual	-	-	37
<b>Maluku</b>	-	<b>2</b>	<b>2 633</b>

Sumber/*Source*: Badan Nasional Penanggulangan Bencana/*National Agency for Disaster Countermeasure*

**Tabel**  
**Table 4.5.8**

**Jumlah Kerusakan Rumah yang Diakibatkan Bencana Alam Menurut Kabupaten/Kota di Provinsi Maluku, 2022**  
**Number of Damaged Houses Due to Natural Disaster by Regency/Municipality in Maluku Province, 2022**

Kabupaten/Kota Regency/Municipality	Gempa Bumi/Earthquake			
	Rusak Berat Severly Damaged	Rusak Sedang Damaged	Rusak Ringan Lightly Damaged	Terendam Sumberged
(1)	(2)	(3)	(4)	(5)
Kepulauan Tanimbar	-	-	-	-
Maluku Tenggara	-	-	-	-
Maluku Tengah	-	-	-	-
Buru	-	-	-	-
Kepulauan Aru	-	-	-	-
Seram Bagian Barat	-	-	-	-
Seram Bagian Timur	-	-	-	-
Maluku Barat Daya	-	-	1	-
Buru Selatan	-	-	-	-
Ambon	-	-	-	-
Tual	-	-	-	-
<b>Maluku</b>	-	-	<b>1</b>	-

Lanjutan Tabel/*Continued Table 4.5.8*

Kabupaten/Kota <i>Regency/Municipality</i>	Tsunami <i>Tsunami</i>			
	Rusak Berat <i>Severly Damaged</i>	Rusak Sedang <i>Damaged</i>	Rusak Ringan <i>Lightly Damaged</i>	Terendam <i>Sumberged</i>
(1)	(6)	(7)	(8)	(9)
Kepulauan Tanimbar	-	-	-	-
Maluku Tenggara	-	-	-	-
Maluku Tengah	-	-	-	-
Buru	-	-	-	-
Kepulauan Aru	-	-	-	-
Seram Bagian Barat	-	-	-	-
Seram Bagian Timur	-	-	-	-
Maluku Barat Daya	-	-	-	-
Buru Selatan	-	-	-	-
Ambon	-	-	-	-
Tual	-	-	-	-
<b>Maluku</b>	-	-	-	-

Lanjutan Tabel/Continued Table 4.5.8

Kabupaten/Kota Regency/Municipality	Gempa Bumi dan Tsunami Earthquake and Tsunami			
	Rusak Berat Severly Damaged	Rusak Sedang Damaged	Rusak Ringan Lightly Damaged	Terendam Sumberged
(1)	(10)	(11)	(12)	(13)
Kepulauan Tanimbar	-	-	-	-
Maluku Tenggara	-	-	-	-
Maluku Tengah	-	-	-	-
Buru	-	-	-	-
Kepulauan Aru	-	-	-	-
Seram Bagian Barat	-	-	-	-
Seram Bagian Timur	-	-	-	-
Maluku Barat Daya	-	-	-	-
Buru Selatan	-	-	-	-
Ambon	-	-	-	-
Tual	-	-	-	-
<b>Maluku</b>	-	-	-	-

Lanjutan Tabel/*Continued Table 4.5.8*

Kabupaten/Kota <i>Regency/Municipality</i>	Letusan Gunung Api <i>Volcanic Eruption</i>			
	Rusak Berat <i>Severly Damaged</i>	Rusak Sedang <i>Damaged</i>	Rusak Ringan <i>Lightly Damaged</i>	Terendam <i>Sumberged</i>
(1)	(14)	(15)	(16)	(17)
Kepulauan Tanimbar	-	-	-	-
Maluku Tenggara	-	-	-	-
Maluku Tengah	-	-	-	-
Buru	-	-	-	-
Kepulauan Aru	-	-	-	-
Seram Bagian Barat	-	-	-	-
Seram Bagian Timur	-	-	-	-
Maluku Barat Daya	-	-	-	-
Buru Selatan	-	-	-	-
Ambon	-	-	-	-
Tual	-	-	-	-
<b>Maluku</b>	-	-	-	-

Lanjutan Tabel/*Continued Table 4.5.8*

Kabupaten/Kota <i>Regency/Municipality</i>	Tanah Longsor <i>Landslide</i>			
	Rusak Berat <i>Severly Damaged</i>	Rusak Sedang <i>Damaged</i>	Rusak Ringan <i>Lightly Damaged</i>	Terendam <i>Sumberged</i>
(1)	(18)	(19)	(20)	(21)
Kepulauan Tanimbar	-	-	-	-
Maluku Tenggara	-	-	-	-
Maluku Tengah	-	-	-	-
Buru	-	-	-	-
Kepulauan Aru	-	-	-	-
Seram Bagian Barat	6	-	11	-
Seram Bagian Timur	-	-	-	-
Maluku Barat Daya	-	-	-	-
Buru Selatan	-	-	-	-
Ambon	-	-	-	-
Tual	-	-	-	-
<b>Maluku</b>	<b>6</b>	<b>-</b>	<b>11</b>	<b>-</b>

Lanjutan Tabel/*Continued Table 4.5.8*

Kabupaten/Kota <i>Regency/Municipality</i>	Banjir <i>Floods</i>			
	Rusak Berat <i>Severly Damaged</i>	Rusak Sedang <i>Damaged</i>	Rusak Ringan <i>Lightly Damaged</i>	Terendam <i>Sumberged</i>
(1)	(22)	(23)	(24)	(25)
Kepulauan Tanimbar	-	-	5	31
Maluku Tenggara	-	-	-	-
Maluku Tengah	-	-	3	291
Buru	-	-	-	-
Kepulauan Aru	-	-	-	-
Seram Bagian Barat	2	-	15	1 204
Seram Bagian Timur	-	-	-	90
Maluku Barat Daya	-	-	-	-
Buru Selatan	-	-	-	13
Ambon	-	13	5	1 845
Tual	-	-	-	-
<b>Maluku</b>	<b>2</b>	<b>13</b>	<b>28</b>	<b>3 474</b>



Lanjutan Tabel/Continued Table 4.5.8

Kabupaten/Kota <i>Regency/Municipality</i>	Kekeringan <i>Drought</i>			
	Rusak Berat <i>Severly Damaged</i>	Rusak Sedang <i>Damaged</i>	Rusak Ringan <i>Lightly Damaged</i>	Terendam <i>Sumberged</i>
(1)	(26)	(27)	(28)	(29)
Kepulauan Tanimbar	-	-	-	-
Maluku Tenggara	-	-	-	-
Maluku Tengah	-	-	-	-
Buru	-	-	-	-
Kepulauan Aru	-	-	-	-
Seram Bagian Barat	-	-	-	-
Seram Bagian Timur	-	-	-	-
Maluku Barat Daya	-	-	-	-
Buru Selatan	-	-	-	-
Ambon	-	-	-	-
Tual	-	-	-	-
<b>Maluku</b>	-	-	-	-

Lanjutan Tabel/*Continued Table 4.5.8*

Kabupaten/Kota <i>Regency/Municipality</i>	Kebakaran Hutan dan Lahan <i>Forest and Land Fires</i>			
	Rusak Berat <i>Severly Damaged</i>	Rusak Sedang <i>Damaged</i>	Rusak Ringan <i>Lightly Damaged</i>	Terendam <i>Sumberged</i>
(1)	(30)	(31)	(32)	(33)
Kepulauan Tanimbar	-	-	-	-
Maluku Tenggara	-	-	-	-
Maluku Tengah	-	-	-	-
Buru	-	-	-	-
Kepulauan Aru	-	-	-	-
Seram Bagian Barat	-	-	-	-
Seram Bagian Timur	-	-	-	-
Maluku Barat Daya	-	-	-	-
Buru Selatan	-	-	-	-
Ambon	-	-	-	-
Tual	-	-	-	-
<b>Maluku</b>	-	-	-	-

Lanjutan Tabel/Continued Table 4.5.8

Kabupaten/Kota Regency/Municipality	Cuaca Ekstrem Extreme Weather			
	Rusak Berat Severly Damaged	Rusak Sedang Damaged	Rusak Ringan Lightly Damaged	Terendam Sumberged
(1)	(34)	(35)	(36)	(37)
Kepulauan Tanimbar	1	-	-	-
Maluku Tenggara	-	-	11	-
Maluku Tengah	-	-	-	-
Buru	-	13	15	-
Kepulauan Aru	-	-	-	-
Seram Bagian Barat	-	-	-	-
Seram Bagian Timur	-	-	-	-
Maluku Barat Daya	-	-	-	-
Buru Selatan	-	-	-	-
Ambon	-	-	-	-
Tual	-	-	-	-
<b>Maluku</b>	<b>1</b>	<b>13</b>	<b>26</b>	<b>-</b>

Lanjutan Tabel/*Continued Table* 4.5.8

Kabupaten/Kota <i>Regency/Municipality</i>	Gelombang Pasang/Abrasi <i>Tidal Wave/Abrasion</i>			
	Rusak Berat <i>Severly Damaged</i>	Rusak Sedang <i>Damaged</i>	Rusak Ringan <i>Lightly Damaged</i>	Terendam <i>Sumberged</i>
(1)	(38)	(39)	(40)	(41)
Kepulauan Tanimbar	8	-	-	-
Maluku Tenggara	-	-	-	-
Maluku Tengah	1	1	3	5
Buru	-	-	-	-
Kepulauan Aru	-	-	-	21
Seram Bagian Barat	-	-	-	-
Seram Bagian Timur	45	12	9	20
Maluku Barat Daya	-	-	-	-
Buru Selatan	-	-	-	-
Ambon	-	-	-	-
Tual	-	-	8	-
<b>Maluku</b>	<b>54</b>	<b>13</b>	<b>20</b>	<b>46</b>

Sumber/*Source*: Badan Nasional Penanggulangan Bencana/*National Agency for Disaster Countermeasure*

**Tabel**  
**Table** 4.5.9

**Jumlah Desa<sup>1</sup>/Kelurahan yang Mengalami Bencana Alam<sup>2</sup> Menurut Kabupaten/Kota di Provinsi Maluku, 2019-2021**  
**Number of Villages<sup>1</sup> that Had Natural Disaster<sup>2</sup> by Regency/ Municipality in Maluku Province, 2019-2021**

Kabupaten/Kota Regency/Municipality	Banjir/Flood		
	2019	2020	2021
(1)	(2)	(3)	(4)
Kepulauan Tanimbar	4	3	3
Maluku Tenggara	1	1	1
Maluku Tengah	36	23	27
Buru	17	14	28
Kepulauan Aru	-	2	1
Seram Bagian Barat	10	18	18
Seram Bagian Timur	22	17	23
Maluku Barat Daya	4	3	8
Buru Selatan	25	16	28
Ambon	1	3	12
Tual	-	-	-
<b>Maluku</b>	<b>120</b>	<b>100</b>	<b>149</b>

Lanjutan Tabel/*Continued Table* 4.5.9

Kabupaten/Kota <i>Regency/Municipality</i>	Gempa Bumi/ <i>Earthquake</i>		
	2019	2020	2021
(1)	(5)	(6)	(7)
Kepulauan Tanimbar	-	15	6
Maluku Tenggara	1	20	-
Maluku Tengah	22	69	31
Buru	7	32	5
Kepulauan Aru	16	6	2
Seram Bagian Barat	-	69	41
Seram Bagian Timur	14	1	6
Maluku Barat Daya	1	9	2
Buru Selatan	10	2	1
Ambon	-	50	8
Tual	1	-	-
<b>Maluku</b>	<b>72</b>	<b>273</b>	<b>102</b>

Lanjutan Tabel/Continued Table 4.5.9

Kabupaten/Kota Regency/Municipality	Tanah Longsor/Landslide		
	2019	2020	2021
(1)	(8)	(9)	(10)
Kepulauan Tanimbar	6	10	2
Maluku Tenggara	1	3	1
Maluku Tengah	7	5	11
Buru	1	2	2
Kepulauan Aru	2	-	-
Seram Bagian Barat	2	11	4
Seram Bagian Timur	5	2	1
Maluku Barat Daya	2	1	1
Buru Selatan	9	-	4
Ambon	8	9	22
Tual	-	-	1
<b>Maluku</b>	<b>43</b>	<b>43</b>	<b>49</b>

Catatan/Note: <sup>1</sup> Desa pada tabel ini termasuk Unit Permukiman Transmigrasi (UPT) yang masih dibina oleh kementerian terkait dan nagari di Provinsi Sumatera Barat/Villages in this table are included in Transmigration Settlement Unit which is still fostered by the relevant ministries and the nagari in the Province of Sumatera Barat

<sup>2</sup> Kejadian dalam setahun sebelum tahun pencacahan/Occurrence in the last one year before the enumeration year

Sumber/Source: BPS, Pendataan Potensi Desa (Podes)/BPS-Statistics Indonesia, Village Potential Data Collecting

**Tabel**  
**Table** 4.5.10

**Jumlah Keluarga Penerima Manfaat (KPM) dan Anggaran Bantuan Sosial Pangan Menurut Kabupaten/Kota di Provinsi Maluku, 2022**  
**Number of Beneficiary Family and Food Social Assistance Budget by Regency/Municipality in Maluku Province, 2022**

Kabupaten/Kota Regency/Municipality	Jumlah Penerima Bantuan (kepala keluarga)/Number of Beneficiaries (head of household)		Jumlah Anggaran (rupiah) Budget Amount (rupiahs)	
	Rencana Planning	Realisasi Realization	Rencana Planning	Realisasi Realization
(1)	(2)	(3)	(4)	(5)
Kepulauan Tanimbar	53 879	48 455	18 396 800 000	16 885 400 000
Maluku Tenggara	51 999	47 523	18 059 400 000	16 735 000 000
Maluku Tengah	189 484	162 240	65 072 400 000	58 908 600 000
Buru	58 590	53 607	20 128 600 000	18 736 200 000
Kepulauan Aru	42 266	31 348	14 370 000 000	10 457 200 000
Seram Bagian Barat	51 153	49 384	30 689 800 000	29 629 200 000
Seram Bagian Timur	27 248	24 211	16 348 000 000	14 526 600 000
Maluku Barat Daya	38 911	26 758	13 318 400 000	9 353 400 000
Buru Selatan	30 189	25 559	10 454 200 000	9 330 000 000
Ambon	70 256	57 845	24 083 400 000	21 018 800 000
Tual	28 116	24 225	9 741 200 000	8 698 800 000
<b>Maluku</b>	<b>642 091</b>	<b>551 155</b>	<b>240 662 200 000</b>	<b>214 279 200 000</b>

Sumber/Source: Kementerian Sosial/Ministry of Social Affairs



#### 4.6 KEMISKINAN DAN PEMBANGUNAN MANUSIA POVERTY AND HUMAN DEVELOPMENT

**Tabel** 4.6.1 **Garis Kemiskinan, Jumlah, dan Persentase Penduduk Miskin di Provinsi Maluku, 2015-2022**  
**Table** 4.6.1 **Poverty Line, Number, and Percentage of Poor People in Maluku Province, 2015-2022**

Tahun <sup>1</sup> Year <sup>1</sup>	Garis Kemiskinan (rupiah/kapita/bulan) Poverty Line (rupiah/capita/month)		Jumlah Penduduk Miskin (ribu) Number of Poor People (thousand)			
	Perkotaan Urban	Perdesaan Rural	Perkotaan Urban	Perdesaan Rural	Perkotaan + Perdesaan Urban + Rural	
(1)	(2)	(3)	(4)	(5)	(6)	
2015	Maret/ March	400 347	399 176	51,77	276,64	328,41
	September/ September	404 929	405 502	51,60	276,17	327,77
2016	Maret/ March	412 980	415 177	52,08	275,64	327,72
	September/ September	424 788	423 698	54,24	277,55	331,79
2017	Maret/ March	437 644	435 787	51,24	269,27	320,51
	September/ September	461 552	443 565	47,83	272,59	320,42
2018	Maret/ March	467 727	448 337	45,89	274,19	320,08
	September/ September	484 316	466 508	46,92	270,92	317,84
2019	Maret/ March	520 390	499 701	45,60	272,09	317,69
	September/ September	545 855	542 606	48,15	271,37	319,51
2020	Maret/ March	558 222	552 090	49,89	268,30	318,18
	September/ September	584 061	556 497	49,87	272,53	322,40
2021	Maret/ March	596 564	580 646	49,78	272,03	321,81
	September/ September	613 316	600 344	49,02	245,94	294,97
2022	Maret/ March	639 349	625 202	45,12	245,45	290,57
	September/ September	682 707	664 124	48,08	248,57	296,66

Lanjutan Tabel/Continued Table 4.6.1

	Tahun <sup>1</sup> Year <sup>1</sup>	Persentase Penduduk Miskin Percentage of Poor People		
		Perkotaan Urban	Perdesaan Rural	Perkotaan+Perdesaan Urban+Rural
	(1)	(7)	(8)	(9)
2015	Maret/ March	7,91	26,90	19,51
	September/ September	7,83	26,70	19,36
2016	Maret/ March	7,66	26,82	19,18
	September/ September	7,86	26,88	19,26
2017	Maret/ March	7,24	26,14	18,45
	September/ September	6,58	26,60	18,29
2018	Maret/ March	6,22	26,64	18,12
	September/ September	6,15	26,61	17,85
2019	Maret/ March	5,84	26,83	17,69
	September/ September	6,09	26,63	17,65
2020	Maret/ March	6,23	26,21	17,44
	September/ September	6,36	27,06	17,99
2021	Maret/ March	6,29	26,96	17,87
	September/ September	6,13	24,34	16,30
2022	Maret/ March	5,82	23,50	15,97
	September/ September	5,90	24,54	16,23

Sumber/Source: BPS, Survei Sosial Ekonomi Nasional/BPS-Statistics Indonesia, National Socioeconomic Survey

**Tabel**  
**Table 4.6.2****Jumlah dan Persentase Penduduk Miskin Menurut Kabupaten/Kota di Provinsi Maluku, 2021 dan 2022**  
**Number and Percentage of Poor People by Regency/ Municipality in Maluku Province, 2021 and 2022**

Kabupaten/Kota Regency/Municipality	Garis Kemiskinan (rupiah/kapita/bulan) Poverty Line (rupiah/capita/month)				Jumlah Penduduk Miskin (ribu) Number of Poor People (thousand)			
	Maret March		September September		Maret March		September September	
	2021	2022	2021	2022	2021	2022	2021	2022
(1)	(2)	(3)	(4)	(5)	(6)	(7)	(8)	(9)
Kepulauan Tanimbar	506 106	546 300	...	...	30,70	26,94	...	...
Maluku Tenggara	549 047	595 041	...	...	22,89	21,38	...	...
Maluku Tengah	515 582	542 782	...	...	74,59	65,73	...	...
Buru	503 254	530 858	...	...	25,23	23,60	...	...
Kepulauan Aru	516 604	562 416	...	...	25,11	22,36	...	...
Seram Bagian Barat	427 355	449 297	...	...	43,72	38,57	...	...
Seram Bagian Timur	403 573	421 902	...	...	26,41	23,71	...	...
Maluku Barat Daya	535 594	586 021	...	...	21,74	20,36	...	...
Buru Selatan	644 441	677 044	...	...	9,99	9,35	...	...
Ambon	621 482	661 016	...	...	23,67	22,58	...	...
Tual	600 172	640 542	...	...	17,76	16,01	...	...
<b>Maluku</b>	<b>587 730</b>	<b>631 326</b>	<b>605 909</b>	<b>672 456</b>	<b>321,81</b>	<b>290,57</b>	<b>294,97</b>	<b>296,66</b>

Lanjutan Tabel/*Continued Table* 4.6.2

Kabupaten/Kota <i>Regency/Municipality</i>	Persentase Penduduk Miskin <i>Percentage of Poor People</i>			
	Maret/March		September/September	
	2021	2022	2021	2022
(1)	(10)	(11)	(12)	(13)
Kepulauan Tanimbar	27,27	23,88	...	...
Maluku Tenggara	22,73	21,19	...	...
Maluku Tengah	19,84	17,46	...	...
Buru	17,28	15,82	...	...
Kepulauan Aru	26,53	23,51	...	...
Seram Bagian Barat	25,27	22,25	...	...
Seram Bagian Timur	23,25	20,73	...	...
Maluku Barat Daya	29,55	27,64	...	...
Buru Selatan	15,89	14,75	...	...
Ambon	5,02	4,68	...	...
Tual	23,26	20,56	...	...
<b>Maluku</b>	<b>17,87</b>	<b>15,97</b>	<b>16,30</b>	<b>16,23</b>

Sumber/*Source*: BPS, Survei Sosial Ekonomi Nasional/*BPS-Statistics Indonesia, National Socioeconomic Survey*

**Tabel**  
**Table 4.6.3**

**Indeks Kedalaman Kemiskinan dan Indeks Keparahan Kemiskinan Menurut Daerah di Provinsi Maluku, 2015 - 2022**  
**Poverty Gap Index and Poverty Severity Index by Region in Maluku Province, 2015 - 2022**

	Tahun Year	Indeks Kedalaman Kemiskinan Poverty Gap Index		
		Perkotaan Urban	Perdesaan Rural	Perkotaan+Perdesaan Urban + Rural
	(1)	(2)	(3)	(4)
2015	Maret/ March	1,36	4,89	3,52
	September/ September	1,98	6,57	4,79
2016	Maret/ March	1,47	5,06	3,63
	September/ September	1,25	5,44	3,76
2017	Maret/ March	1,22	5,07	3,50
	September/ September	1,57	4,71	3,41
2018	Maret/ March	0,94	5,29	3,47
	September/ September	0,57	5,37	3,31
2019	Maret/ March	0,72	5,33	3,32
	September/ September	0,65	6,14	3,74
2020	Maret/ March	0,82	5,55	3,47
	September/ September	0,94	5,95	3,76
2021	Maret/ March	0,94	5,65	3,58
	September/ September	0,92	5,52	3,49
2022	Maret/ March	0,79	4,46	2,90
	September/ September	0,86	4,86	3,08

Lanjutan Tabel/*Continued Table* 4.6.3

	Tahun Year	Indeks Keparahan Kemiskinan <i>Poverty Severity Index</i>		
		Perkotaan Urban	Perdesaan Rural	Perkotaan + Perdesaan Urban + Rural
	(1)	(5)	(6)	(7)
2015	Maret/ March	0,33	1,30	0,92
	September/ September	0,66	2,29	1,66
2016	Maret/ March	0,37	1,40	0,99
	September/ September	0,37	1,65	1,13
2017	Maret/ March	0,28	1,47	0,99
	September/ September	0,47	1,19	0,89
2018	Maret/ March	0,22	1,54	0,99
	September/ September	0,06	1,56	0,92
2019	Maret/ March	0,12	1,47	0,88
	September/ September	0,12	1,88	1,11
2020	Maret/ March	0,15	1,69	1,01
	September/ September	0,21	1,93	1,18
2021	Maret/ March	0,21	1,71	1,05
	September/ September	0,19	1,75	1,06
2022	Maret/ March	0,16	1,27	0,80
	September/ September	0,22	1,34	0,84

Sumber/Source: BPS, Survei Sosial Ekonomi Nasional/BPS-Statistics Indonesia, National Socioeconomic Survey

**Tabel**  
**Table 4.6.4****Karakteristik Rumah Tangga Miskin dan Rumah Tangga Tidak Miskin di Provinsi Maluku, 2021 dan 2022**  
**Characteristics of Poor and Non-Poor Households in Maluku Province, 2021 and 2022**

Karakteristik Rumah Tangga <i>Characteristics of Household</i>	2021			
	Rumah Tangga Miskin <i>Poor Household</i>		Rumah Tangga Tidak Miskin <i>Non-Poor Household</i>	
	Maret/ <i>March</i>	September/ <i>September</i>	Maret/ <i>March</i>	September/ <i>September</i>
(1)	(2)	(3)	(4)	(5)
Rata-rata jumlah anggota rumah tangga (orang) <i>Number of household members (person)</i>	6,32	...	3,98	...
Persentase kepala rumah tangga wanita <i>Percentage of household headed by women</i>	6,20	...	14,71	...
Rata-rata usia kepala rumah tangga (tahun) <i>Average age of household head (years)</i>	47,39	...	46,74	...
Rata-rata lama sekolah kepala rumah tangga (tahun) <i>Mean years schooling of household head (years)</i>	7,42	...	10,13	...
Tingkat pendidikan kepala rumah tangga (%) <i>Education level of household head (%)</i>				
a. Tidak tamat SD/ <i>Not completed primary school</i>	19,99	...	9,31	...
b. SD/ <i>Primary school</i>	35,00	...	22,31	...
c. SMP/ <i>Junior high school</i>	19,47	...	16,45	...
d. SMA/ <i>Senior high school</i>	23,04	...	36,55	...
e. PT/ <i>University</i>	2,51	...	15,38	...
Sumber penghasilan utama rumah tangga (%) <i>Main source of income (%)</i>				
a. Tidak Bekerja/ <i>Unemployment</i>	8,15	...	14,60	...
b. Pertanian/ <i>Agriculture</i>	64,79	...	31,06	...
c. Industri/ <i>Manufacturing</i>	5,25	...	4,32	...
d. Lainnya/ <i>Others</i>	21,81	...	50,03	...

Lanjutan Tabel/*Continued Table 4.6.4*

Karakteristik Rumah Tangga <i>Characteristics of Household</i>	2022			
	Rumah Tangga Miskin <i>Poor Household</i>		Rumah Tangga Tidak Miskin <i>Non-Poor Household</i>	
	Maret/ <i>March</i>	September/ <i>September</i>	Maret/ <i>March</i>	September/ <i>September</i>
(1)	(6)	(7)	(8)	(9)
Rata-rata jumlah anggota rumah tangga (orang) <i>Number of household members (person)</i>	6,34	...	4,24	...
Persentase kepala rumah tangga wanita <i>Percentage of household headed by women</i>	7,03	...	14,33	...
Rata-rata usia kepala rumah tangga (tahun) <i>Average age of household head (years)</i>	47,16	...	49,04	...
Rata-rata lama sekolah kepala rumah tangga (tahun) <i>Mean years schooling of household head (years)</i>	7,64	...	10,07	...
Tingkat pendidikan kepala rumah tangga (%) <i>Education level of household head (%)</i>				
a. Tidak tamat SD/ <i>Not completed primary school</i>	18,75	...	8,31	...
b. SD/ <i>Primary school</i>	38,25	...	23,75	...
c. SMP/ <i>Junior high school</i>	18,52	...	19,06	...
d. SMA/ <i>Senior high school</i>	20,45	...	32,59	...
e. PT/ <i>University</i>	4,03	...	16,29	...
Sumber penghasilan utama rumah tangga (%) <i>Main source of income (%)</i>				
a. Tidak Bekerja/ <i>Unemployment</i>	5,49	...	12,72	...
b. Pertanian/ <i>Agriculture</i>	68,52	...	33,90	...
c. Industri/ <i>Manufacturing</i>	7,09	...	4,15	...
d. Lainnya/ <i>Others</i>	18,90	...	49,23	...

Sumber/*Source*: BPS, Survei Sosial Ekonomi Nasional/*BPS-Statistics Indonesia, National Socioeconomic Survey*



**Tabel** 4.6.5 **Indeks Pembangunan Manusia Menurut Kabupaten/Kota di Provinsi Maluku, 2017–2022**  
**Human Development Index by Regency/Municipality in Maluku Province, 2017–2022**

Kabupaten/Kota Regency/Municipality	2017	2018	2019	2020	2021	2022
(1)	(2)	(3)	(4)	(5)	(6)	(7)
Kepulauan Tanimbar	61,64	62,39	62,86	62,86	62,97	63,45
Maluku Tenggara	64,94	65,53	65,85	66,20	66,33	66,88
Maluku Tengah	70,09	70,60	71,25	71,25	71,32	71,81
Buru	67,61	68,25	68,91	68,95	69,33	69,94
Kepulauan Aru	62,13	63,12	63,64	63,71	63,83	64,21
Seram Bagian Barat	64,34	65,14	65,49	65,62	65,83	66,67
Seram Bagian Timur	62,06	62,98	63,74	64,12	64,30	65,05
Maluku Barat Daya	60,16	60,64	61,55	61,90	62,37	63,07
Buru Selatan	62,75	63,62	64,42	64,69	64,80	65,37
Ambon	79,82	80,24	80,81	80,84	81,23	81,63
Tual	66,25	67,21	67,74	67,96	68,16	68,60
<b>Maluku</b>	<b>68,19</b>	<b>68,87</b>	<b>69,45</b>	<b>69,49</b>	<b>69,71</b>	<b>70,02</b>

Sumber/Source: BPS, Seri Publikasi Indeks Pembangunan Manusia/BPS-Statistics Indonesia, Series of Publication of Human Development Index

**Tabel**  
**Table 4.6.6****Pertumbuhan Indeks Pembangunan Manusia Menurut Kabupaten/Kota di Provinsi Maluku, 2017–2022**  
**Growth of Human Development Index by Regency/ Municipality in Maluku Province, 2017–2022**

Kabupaten/Kota Regency/Municipality	2016-2017	2017-2018	2018-2019	2019-2020	2020-2021	2021-2022
(1)	(2)	(3)	(4)	(5)	(6)	(7)
Kepulauan Tanimbar	0,85	1,22	0,75	0,00	0,17	0,76
Maluku Tenggara	1,15	0,91	0,49	0,53	0,20	0,83
Maluku Tengah	0,79	0,73	0,92	0,00	0,10	0,69
Buru	1,47	0,94	0,97	0,06	0,55	0,88
Kepulauan Aru	1,32	1,59	0,82	0,11	0,19	0,60
Seram Bagian Barat	0,91	1,24	0,54	0,20	0,32	1,28
Seram Bagian Timur	1,49	1,48	1,21	0,60	0,28	1,17
Maluku Barat Daya	1,23	0,79	1,50	0,57	0,76	1,12
Buru Selatan	0,90	1,38	1,26	0,42	0,17	0,88
Ambon	0,34	0,53	0,71	0,04	0,48	0,49
Tual	0,93	1,45	0,79	0,32	0,29	0,65
<b>Maluku</b>	<b>0,87</b>	<b>0,99</b>	<b>0,84</b>	<b>0,06</b>	<b>0,32</b>	<b>0,44</b>

Sumber/Source: BPS, Seri Publikasi Indeks Pembangunan Manusia/BPS-Statistics Indonesia, Series of Publication of Human Development Index

**Tabel**  
**Table 4.6.7****Umur Harapan Hidup Menurut Kabupaten/Kota di  
Provinsi Maluku, 2017-2022**  
*Life Expectancy Rate by Regency/Municipality in Maluku  
Province, 2017-2022*

<b>Kabupaten/Kota Regency/Municipality</b>	<b>2017</b>	<b>2018</b>	<b>2019</b>	<b>2020</b>	<b>2021</b>	<b>2022</b>
(1)	(2)	(3)	(4)	(5)	(6)	(7)
Kepulauan Tanimbar	63,06	63,19	63,34	63,42	63,45	63,73
Maluku Tenggara	64,61	64,77	64,95	65,07	65,14	65,46
Maluku Tengah	66,06	66,19	66,34	66,42	66,45	66,73
Buru	66,03	66,16	66,32	66,41	66,44	66,72
Kepulauan Aru	62,34	62,52	62,73	62,87	62,96	63,29
Seram Bagian Barat	60,96	61,20	61,48	61,69	61,85	62,25
Seram Bagian Timur	58,56	58,84	59,16	59,41	59,62	60,06
Maluku Barat Daya	61,62	61,87	62,16	62,38	62,55	62,98
Buru Selatan	65,74	65,92	66,13	66,27	66,36	66,69
Ambon	69,92	70,12	70,35	70,52	70,63	71,00
Tual	64,61	64,89	65,21	65,47	65,68	66,16
<b>Maluku</b>	<b>65,40</b>	<b>65,59</b>	<b>65,82</b>	<b>65,98</b>	<b>66,09</b>	<b>66,45</b>

Sumber/Source: BPS, Seri Publikasi Indeks Pembangunan Manusia/BPS-Statistics Indonesia, Series of Publication of Human Development Index

**Tabel**  
**Table 4.6.8****Harapan Lama Sekolah Menurut Kabupaten/Kota di  
Provinsi Maluku, 2017–2022**  
*Expected Years of Schooling by Regency/Municipality in  
Maluku Province, 2017–2022*

<b>Kabupaten/Kota Regency/Municipality</b>	<b>2017</b>	<b>2018</b>	<b>2019</b>	<b>2020</b>	<b>2021</b>	<b>2022</b>
(1)	(2)	(3)	(4)	(5)	(6)	(7)
Kepulauan Tanimbar	12,26	12,27	12,28	12,29	12,30	12,32
Maluku Tenggara	12,61	12,62	12,63	12,81	12,82	12,89
Maluku Tengah	13,93	14,14	14,15	14,16	14,17	14,28
Buru	12,78	12,79	13,02	13,03	13,04	13,22
Kepulauan Aru	11,77	12,09	12,29	12,3	12,31	12,33
Seram Bagian Barat	13,40	13,41	13,42	13,44	13,48	13,58
Seram Bagian Timur	12,20	12,57	12,75	12,76	12,77	12,90
Maluku Barat Daya	11,88	11,89	12,26	12,27	12,35	12,52
Buru Selatan	12,28	12,48	12,68	12,69	12,70	12,83
Ambon	15,91	16,01	16,02	16,03	16,04	16,05
Tual	13,88	13,89	13,90	13,97	13,98	13,99
<b>Maluku</b>	<b>13,91</b>	<b>13,92</b>	<b>13,94</b>	<b>13,96</b>	<b>13,97</b>	<b>14,00</b>

Sumber/Source: BPS, Seri Publikasi Indeks Pembangunan Manusia/BPS-Statistics Indonesia, Series of Publication of Human Development Index

**Tabel**  
**Table 4.6.9****Rata-rata Lama Sekolah Menurut Kabupaten/Kota di  
Provinsi Maluku, 2017-2022**  
**Mean Years of Schooling by Regency/Municipality in Maluku  
Province, 2017-2022**

<b>Kabupaten/Kota Regency/Municipality</b>	<b>2017</b>	<b>2018</b>	<b>2019</b>	<b>2020</b>	<b>2021</b>	<b>2022</b>
(1)	(2)	(3)	(4)	(5)	(6)	(7)
Kepulauan Tanimbar	9,18	9,39	9,55	9,68	9,69	9,77
Maluku Tenggara	9,27	9,49	9,50	9,73	9,76	9,78
Maluku Tengah	9,29	9,30	9,64	9,67	9,68	9,76
Buru	7,99	8,32	8,46	8,52	8,79	8,99
Kepulauan Aru	8,40	8,70	8,71	8,82	8,83	8,87
Seram Bagian Barat	8,47	8,85	8,86	8,87	8,92	9,24
Seram Bagian Timur	7,84	8,02	8,22	8,43	8,46	8,71
Maluku Barat Daya	7,99	8,00	8,14	8,35	8,59	8,77
Buru Selatan	7,13	7,42	7,70	7,94	7,95	8,06
Ambon	11,65	11,66	11,91	11,92	12,20	12,21
Tual	9,86	10,18	10,26	10,52	10,53	10,54
<b>Maluku</b>	<b>9,38</b>	<b>9,58</b>	<b>9,81</b>	<b>9,93</b>	<b>10,03</b>	<b>10,19</b>

Sumber/Source: BPS, Seri Publikasi Indeks Pembangunan Manusia/BPS-Statistics Indonesia, Series of Publication of Human Development Index

**Tabel**  
**Table** 4.6.10**Pengeluaran Perkapita Disesuaikan Menurut Kabupaten/  
Kota di Provinsi Maluku (Ribu Rupiah), 2017–2022**  
*Expenditure Per Capita Adjusted by Regency/Municipality in  
Maluku Province (Thousands rupiahs), 2017–2022*

<b>Kabupaten/Kota</b> <i>Regency/Municipality</i>	<b>2017</b>	<b>2018</b>	<b>2019</b>	<b>2020</b>	<b>2021</b>	<b>2022</b>
(1)	(2)	(3)	(4)	(5)	(6)	(7)
Kepulauan Tanimbar	6 032	6 275	6 396	6 297	6 335	6 473
Maluku Tenggara	7 302	7 481	7 625	7 545	7 580	7 795
Maluku Tengah	9 875	10 106	10 298	10 210	10 243	10 406
Buru	10 036	10 203	10 400	10 316	10 347	10 414
Kepulauan Aru	7 334	7 518	7 678	7 586	7 623	7 733
Seram Bagian Barat	8 333	8 543	8 704	8 690	8 720	8 890
Seram Bagian Timur	9 058	9 268	9 452	9 453	9 480	9 591
Maluku Barat Daya	6 508	6 721	6 888	6 890	6 918	7 010
Buru Selatan	7 337	7 506	7 627	7 566	7 600	7 716
Ambon	13 699	13 993	14 233	14 116	14 148	14 405
Tual	7 012	7 323	7 506	7 351	7 405	7 519
<b>Maluku</b>	<b>8 433</b>	<b>8 721</b>	<b>8 887</b>	<b>8 732</b>	<b>8 770</b>	<b>8 876</b>

Sumber/Source: BPS, Seri Publikasi Indeks Pembangunan Manusia/BPS-Statistics Indonesia, Series of Publication of Human Development Index



BAB  
Chapter  
**5**

**PERTANIAN, KEHUTANAN,  
PETERNAKAN, DAN PERIKANAN**

AGRICULTURE, FORESTRY, LIVESTOCK AND FISHERY

**PRODUKSI KOMODITAS PETERNAKAN**



**422 502**

PRODUKSI DAGING BABI DI PROVINSI  
MALUKU TAHUN 2022 (KG)

PRODUCTION OF PORK IN MALUKU  
PROVINCE 2022 (KGS)



**92 640,14 TON**

PRODUKSI PADI PROVINSI  
MALUKU TAHUN 2022  
(DALAM SATUAN TON)

PADDY PRODUCTION OF  
MALUKU PROVINCE  
IN 2022 IN TON UNIT

**PRODUKSI KOMODITAS PERIKANAN**



**60,1 245 750,4 66,6**

PRODUKSI  
KEPITING (TON)  
PRODUCTION  
OF CRAB (TON)

PRODUKSI  
RUMPUT LAUT (TON)  
PRODUCTION OF  
SEAWEED (TON)

PRODUKSI  
LELE (TON)  
PRODUCTION OF  
CATFISH (TON)

**PRODUKSI KOMODITAS PERTANIAN**



**820,29**

LUAS PANEN CABAI  
RAWIT (HA)

HARVESTED AREA OF  
CAYENNE PEPPER (HA)

PRODUKSI PERIKANAN TANGKAP  
PROVINSI MALUKU 2022 (TON)  
PRODUCTION OF FISH CAPTURE  
IN MALUKU PROVINCE, 2022 (TON)

**536 112,6**



**484**

PRODUKSI  
WORTEL (KUINTAL)  
PRODUCTION OF  
CARROT (QUINTAL)



**38 465,42**

PRODUKSI CABAI  
RAWIT (KUINTAL)

PRODUCTION OF  
CAYENNE PEPPER (QUINTAL)





**PENJELASAN TEKNIS**

1. **Data pokok tanaman pangan yang dikumpulkan oleh Badan Pusat Statistik** adalah luas panen dan produktivitas (hasil per hektar). Produksi merupakan hasil perkalian antara luas panen dan produktivitas.
2. Data luas panen padi tahun 2018 dihitung dengan metode Kerangka Sampel Area (KSA), menggantikan metode pengumpulan data luas panen padi yang sebelumnya, yaitu metode eye estimate yang dikumpulkan melalui pelaporan data Statistik Pertanian (SP) oleh Kepala Cabang Dinas (KCD) Kecamatan.
3. Angka produktivitas padi diperoleh melalui survei ubinan pada plot berukuran 2,5 m x 2,5 m dalam bentuk produksi Gabah Kering Panen (GKP) yang dikonversikan menjadi Gabah Kering Giling (GKG) berdasarkan angka konversi GKP ke GKG hasil Survei Konversi Gabah ke Beras tahun 2018.
4. Angka produksi setara beras diperoleh melalui hasil perkalian antara produksi padi dengan angka konversi GKG ke beras hasil Survei Konversi Gabah ke Beras tahun 2018.

**TECHNICAL NOTES**

1. **The main data of food crops collected by BPS-Statistics Indonesia** are harvested area and productivity (yield per hectare). Production is the result of multiplication between harvested area and productivity.
2. The calculation of paddy harvested area data was carried out by the Area Sampling Frame (ASF) method in 2018. The method replaced the previous one, namely the eye estimate method by which the data were collected through reporting on Agricultural Statistics data (called SP for Statistik Pertanian) by the Agricultural Extension Officer (called KCD for Kepala Cabang Dinas) of Sub-district.
3. The paddy productivity (yield) figures are obtained through a crop cutting survey on plots sized of 2.5m x 2.5m in the form of harvest unhusked paddy (called GKP for Gabah Kering Panen) converted into dry unhusked paddy (called GKG for Gabah Kering Giling) using conversion rates based on the Paddy to Rice Conversion Survey in 2018.
4. The rice production figures were obtained through the multiplication of paddy production with the conversion rates from GKG to polished rice resulted from the Paddy to Rice Conversion Survey in 2018.

5. Data produksi palawija (termasuk jagung dan kedelai) terakhir dirilis pada tahun 2015. Sejak tahun 2016, BPS sudah tidak merilis lagi data produksi palawija karena metode pengumpulan luas panen metode palawija masih menggunakan metode lama, yaitu eye estimate, yang diduga sudah tidak akurat untuk pengumpulan data luas panen.
  6. Data luas baku lahan sawah yang digunakan sebagai dasar penghitungan luas panen adalah Luas Baku Lahan Sawah Nasional terbaru berdasarkan Ketetapan Menteri ATR/Kepala BPN-RI No. 399/Kep-23.3/X/2018 tanggal 8 Oktober 2018.
  7. Tanaman sayuran dan buah-buahan semusim
    - a. **Tanaman buah-buahan tahunan** adalah tanaman yang menghasilkan buah segar sebagai sumber vitamin, mineral, dan lain-lain yang berumur satu tahun atau lebih dan berbatang keras. Pada umumnya buah yang dihasilkan dapat dikonsumsi tanpa dimasak terlebih dahulu
    - b. **Tanaman sayuran tahunan** adalah tanaman yang bermanfaat sebagai sayur, sebagai sumber vitamin, mineral, dan lain-lain yang berumur kurang dari satu tahun
5. *Data on secondary food crops (including maize and soybeans) were last released in 2015. Since 2016, BPS Statistics Indonesia has not released production data on secondary food crops anymore because the harvested area collection used the old method, which is was suspected to be inaccurate for data collection of harvested area.*
  6. *The wetland area used as the basis for calculating the harvested area is the latest National Wetland Area based on the Decree of the Agrarian Affairs and Spatial Planning Minister/Chief of National Land Agency No. 399/Kep-23.3/X/2018 October 8, 2018.*
  7. *Seasonal vegetable and fruit plants*
    - a. ***Seasonal vegetable plants*** are used/consumed as vegetables, which are the sources of vitamin, mineral, etc that are aged less than 1 year. In general, parts that consumed are in the form of leaves, flower, fruits, and tubers.
    - b. ***Seasonal fruit plants*** are plants that produce fresh fruit as a sources of vitamin, mineral, etc that aged less than 1 year and soft trunked.

8. Tanaman buah-buahan dan sayuran tahunan
- a. Tanaman buah-buahan tahunan** adalah tanaman yang menghasilkan buah segar sebagai sumber vitamin, mineral, dan lain-lain yang berumur satu tahun atau lebih dan berbatang keras. Pada umumnya buah yang dihasilkan dapat dikonsumsi tanpa dimasak terlebih dahulu.
- b. Tanaman sayuran tahunan** adalah tanaman yang bermanfaat sebagai sayur, sebagai sumber vitamin, mineral, dan lain-lain yang berumur satu tahun atau lebih. Pada umumnya bagian yang digunakan sebagai sayur berupa daun, bunga, buah, dan umbi
8. *Annual fruit and vegetable plants*
- a. Annual fruit plants** are plants that produce fresh fruit as sources of vitamin, mineral, etc that are aged more than 1 year and hard trunked. Generally, the fruit produced can be consumed without being cooked first.
- b. Annual vegetable plants** are plants used as vegetables as sources of vitamin, mineral, etc that is aged more than 1 year. In general, the parts that consumed are in the form of leaves, flower, fruits, and tubers
9. **Tanaman biofarmaka** adalah tanaman yang bermanfaat untuk obat-obatan, kosmetik, dan kesehatan yang dikonsumsi atau digunakan dari bagian-bagian tanaman, seperti daun, batang, buah, umbi (rimpang) ataupun akar.
9. **Medicinal plants** are plants which are useful for medicine, cosmetics, and health. It is consumed from part of the plant, such as leaf, flower, fruit, tuber, and root.
10. **Tanaman hias** adalah tanaman yang mempunyai nilai keindahan baik bentuk, warna daun, tajuk maupun bunganya, sering digunakan untuk penghias pekarangan dan lain sebagainya. Luas panen adalah luas tanaman sayuran, buah-buahan,
10. **Ornamental plants** are plants which have a beauty value, either in shape, colour of leaf or crown of flower, and they are often used as a yard decorator

biofarmaka, dan tanaman hias yang diambil hasilnya/dipanen pada periode pelaporan

11. Luas panen untuk tanaman sayuran: luas tanaman yang dipanen sekaligus/habis/dibongkar dan luas tanaman yang dipanen berkali-kali (lebih dari satu kali)/belum habis.

**a. Tanaman yang dipanen sekaligus/habis/dibongkar** adalah tanaman yang sehabis panen langsung dibongkar/dicabut, terdiri dari bawang merah, bawang putih, bawang daun, kentang, kol/kubis, kembang kol, petsai/sawi, wortel, lobak, dan kacang merah.

**b. Tanaman yang dipanen berkali-kali (lebih dari satu kali)/belum habis** adalah tanaman yang pemanenannya lebih dari satu kali dan biasanya dibongkar apabila panen terakhir sudah tidak memadai lagi, terdiri dari: kacang panjang, cabai besar, cabai rawit, jamur, tomat, terung, buncis, ketimun, labu siam, kangkung, bayam, melon, semangka, dan blewah.

12. **Produksi** adalah hasil menurut bentuk produk dari setiap tanaman sayuran, buah-buahan, biofarmaka, dan tanaman hias yang diambil berdasarkan luas yang dipanen/tanaman yang

11. *Harvested area of vegetables: area of entirely harvested/demolished plant and plant that is harvested several times/undemolished*

**a. Entirely harvested/demolished plants** are plants usually harvested once and demolished to be substituted by other plants, consisting of: shallots, garlic, wlech onion, potato, cabbage, cauliflower, chinese cabbage, carrots, radish, and red beans

**b. Plants that are harvested several times/undemolished** are plants usually harvested more than once and demolished in the case that the last harvest was economically not profitable. They consist of: yard long beans, chili, small chili, mushroom, tomatoes, eggplant, green beans, cucumber, chayote, kangkong, spinach, melon, watermelon, and cantalaupe.

12. **Production** is the standard production quantity form of vegetable, fruit, medicinal and ornamental plant based on harvested area/the number of production plants

menghasilkan pada bulan/  
triwulan laporan

*reported monthly/quarterly*

- 13. Perkebunan Besar** adalah perkebunan yang diselenggarakan atau dikelola secara komersial oleh perusahaan yang berbadan hukum. Perkebunan besar terdiri atas Perkebunan Besar Negara (PBN) dan Perkebunan Besar Swasta (PBS) Nasional/Asing.
- 13. *Estates*** are a plantations organized or managed commercially by companies with legal entities. *Estates comprise of Government Plantation and Private Plantations.*
- 14. Kawasan hutan** adalah wilayah tertentu yang ditunjuk dan atau ditetapkan oleh pemerintah untuk dipertahankan keberadaannya sebagai hutan tetap. Hal ini untuk menjamin kepastian hukum mengenai status kawasan hutan, letak batas dan luas suatu wilayah tertentu yang sudah ditunjuk menjadi kawasan hutan tetap.
- 14. *Forest Area*** is a specific territory determined and or decided by the government as a permanent forest. Such decision is important to maintain the size of forest area and to ensure its legitimation and boundary demarcation of permanent forest.
- 15. Kawasan Suaka Alam (KSA)** adalah kawasan dengan ciri khas tertentu, baik di darat maupun di perairan yang mempunyai fungsi pokok sebagai kawasan pengawetan keanekaragaman tumbuhan dan satwa serta ekosistemnya, yang juga berfungsi sebagai wilayah sistem penyangga kehidupan.
- 15. A *Sanctuary Reserve Area*** is a specific terrestrial or aquatic area having specific criteria for preserving biodiversity plant and animal as well as ecosystem, which also serve as life support system.
- 16. Kawasan Pelestarian Alam (KPA)** adalah kawasan dengan ciri khas tertentu, baik di darat maupun di perairan, yang mempunyai fungsi pokok perlindungan sistem penyangga kehidupan,
- 16. A *Nature Conservation area*** is a specific terrestrial or aquatic area whose main function is to serve life support system and preserve diversity of plant and animal species, as well as to provide a

pengawetan keanekaragaman jenis tumbuhan dan satwa, serta pemanfaatan secara lestari sumber daya alam hayati dan ekosistemnya.

17. **Hutan Konservasi** adalah kawasan hutan dengan ciri khas tertentu yang mempunyai fungsi pokok pengawetan keanekaragaman tumbuhan dan satwa serta ekosistemnya.
  18. **Hutan Lindung** adalah kawasan hutan yang mempunyai fungsi pokok sebagai perlindungan sistem penyangga kehidupan untuk mengatur tata air, mencegah banjir, mengendalikan erosi, mencegah intrusi air laut, dan memelihara kesuburan tanah.
  19. **Hutan Produksi** adalah kawasan hutan yang mempunyai fungsi pokok memproduksi hasil hutan. Hutan produksi terdiri dari Hutan Produksi Tetap (HP), Hutan Produksi Terbatas (HPT), dan Hutan Produksi yang dapat dikonversi
  20. Hutan Konservasi terdiri dari:
    - a. **Kawasan suaka alam** berupa Cagar Alam (CA) dan Suaka Margasatwa (SM);
    - b. **Kawasan pelestarian alam** berupa Taman Nasional (TN), Taman Hutan Raya (THR), dan Taman Wisata Alam (TWA)
- sustainable utilization of living resources and their ecosystems.*
17. **In accordance to the Act on Forestry No. 41/1999**, forest area is categorized as Conservation Forest, Protection Forest, and Production Forest.
  18. **Conservation Forest** is a forest area having specific characteristic established for the purposes of conservation of animal and plant species as well as their ecosystem.
  19. **Protection Forest** is a forest area designated to serve life support system, maintain hydrological system, prevent of flood, erosion control, seawater intrusion, and maintain soil fertility.
  20. Conservation Forest is divided into.
    - a. **Sanctuary Reserve area** consists of Strict Nature Reserve and Wildlife Sanctuary.
    - b. **Nature conservation area** consists of National Park, Grand Forest Park, and Nature Recreation Park

21. **Penetapan lahan kritis** mengacu pada lahan yang telah sangat rusak karena kehilangan penutupan vegetasinya sehingga kehilangan atau berkurang fungsinya sebagai penahan air, pengendali erosi, siklus hara, pengatur iklim mikro, dan retensi karbon. Berdasarkan kondisi vegetasinya, kondisi lahan dapat diklasifikasikan sebagai: sangat kritis, kritis, agak kritis, potensial kritis, dan kondisi normal.
21. **Critical land** refers to a piece of land severely damaged due to lost of its vegetation cover so that its functions as water retention, erosion control, nutrient cycling, micro climate regulator, and carbon retention are completely depleted. Based upon its vegetation condition, the land could be classified as: very critical, critical, slight critical, potential critical, and normal condition
22. **Reboisasi atau rehabilitasi hutan** bertujuan untuk menghidupkan kembali kawasan hutan yang kritis di wilayah daerah aliran sungai (DAS) yang dilaksanakan bersama masyarakat secara partisipatif.
22. **Reforestation or forest rehabilitation** is intended to rehabilitate the critical land inside forest area or watershed to improve their ecological and hydrological functions. The activities were conducted with active participation of local communities who live nearby the target area.
23. **Kayu Bulat** adalah produksi hasil hutan utama yang dihasilkan dari hutan. Produksi kayu bulat ini dihasilkan dari hutan alam melalui kegiatan perusahaan Hak Pengusahaan Hutan (HPH/IUPHHK), kegiatan ijin pemanfaatan kayu (IPK) dalam rangka pembukaan wilayah hutan, pembangunan Hutan Tanaman Industri (HTI), serta kegiatan hutan rakyat.
23. **Log is the main product** of commercial forest operation. The log is harvested from various sources such as natural forest granted to concessionaires, land clearing activities, industrial forest plantation, and community forest.
24. **Kayu Gergajian** merupakan kayu hasil konversi kayu bulat dengan menggunakan mesin gergaji, mempunyai bentuk yang teratur
24. **Sawn Timber** constitutes a sawmill product derived from logs as raw material. The product is characterized with regular forms



dengan sisi-sisi sejajar dan sudut-sudutnya siku dengan ketebalan tidak lebih dari 6 cm dan kadar air tidak lebih dari 18 persen. Kayu gergajian yang diolah langsung dari kayu bulat, wajib didukung dengan dokumen yang sah.

*having parallel sides at right angle to each other, thickness not more than 6 cm and moisture content not to exceed 18 percent. Sawn timber produced directly from logs must be certified by a legal document.*

25. **Kayu Lapis** adalah panel kayu yang tersusun dari lapisan veneer di bagian luarnya, sedangkan di bagian intinya (core) bisa berupa veneer atau material lain, diikat dengan lem kemudian di-press (ditekan) sedemikian rupa sehingga menjadi panel yang kuat. Termasuk dalam artian ini adalah kayu lapis yang dilapisi lagi dengan material lain
25. **Plywood** is wood panel consisting of layers pressed together in between veneers; the core may be veneer or some other material, bound together with glue and pressed tightly together to make a strong panel. Included to this definition is plywood covered with other materials.
26. **Data populasi ternak** bersumber dari Direktorat Jenderal Peternakan dan Kesehatan Hewan Kementerian Pertanian, sedangkan jumlah pemotongan ternak merupakan hasil Survei Laporan Pemotongan Ternak. Pengumpulan data pemotongan ternak dilakukan secara lengkap setiap triwulan di seluruh Rumah Potong Hewan (RPH) dan Tempat Pemotongan Hewan (TPH) yang ada di Indonesia.
26. **Data of domestic livestock population** are obtain from the Directorate General of Livestock and Animal Health Service, while data on the number of animals slaughtered are based on the quarterly survey conducted by BPS-Statistics Indonesia.
27. **Data statistik perikanan** merupakan data sekunder yang bersumber dari Direktorat Jenderal Perikanan Tangkap dan Direktorat Jenderal Budidaya, Kementerian Kelautan dan Perikanan. Statistik perikanan
27. **Fishery Statistics** are secondary data obtained from the Directorate General of Capture Fisheries and Directorate General of Aquaculture, Ministry of Marine Affairs and Fisheries. Fishery statistics are

dibedakan atas data Perikanan Tangkap dan Perikanan Budidaya. Perikanan Tangkap diklasifikasikan atas penangkapan ikan di laut dan penangkapan ikan di perairan umum. Perikanan Budidaya diklasifikasikan atas jenis budidaya yaitu budidaya laut, tambak, kolam, keramba, jaring apung, dan sawah.

*categorized into capture fisheries and aquaculture. Capture fisheries are further classified into marine capture fisheries and inland open water capture fisheries. Aquaculture are further classified into several types of culture: marine culture, brackish water pond, fresh water pond, cage, floating net, and fish breeding in paddy fields.*

28. **Rumah Tangga Perikanan Tangkap** adalah rumah tangga yang melakukan kegiatan penangkapan ikan/binatang air lainnya/tanaman air dengan tujuan sebagian/seluruh hasilnya untuk dijual.

28. **A capture fishery household** is a household conducting activities in catching fishes/other aquatic animals/aquatic plants, for which the products are wholly or partly to be sold.

29. **Rumah Tangga Perikanan Budidaya** adalah rumah tangga yang melakukan kegiatan budidaya ikan/binatang air lainnya/tanaman air dengan tujuan sebagian/seluruh hasilnya untuk dijual.

29. **An aquaculture fishery household** is a household conducting activities in culturing fishes/other aquatic animals/aquatic plants, for which the products are wholly or partly to be sold.



## 5.1 TANAMAN PANGAN

### FOOD CROPS

**Tabel** 5.1.1 **Luas Panen, Produktivitas, dan Produksi Padi Menurut Kabupaten/Kota di Provinsi Maluku, 2021 dan 2022<sup>1</sup>**  
**Table** 5.1.1 **Harvested Area, Productivity, and Production of Paddy by Regency/Municipality in Maluku Province, 2021 and 2022<sup>1</sup>**

Kabupaten/Kota Regency/Municipality	Luas Panen (ha) Harvested Area (ha)		Produktivitas (ton/ha) Productivity (ton/ha)		Produksi <sup>2</sup> (ton) Production <sup>2</sup> (ton)	
	2021	2022 <sup>x</sup>	2021	2022 <sup>x</sup>	2021	2022 <sup>x</sup>
(1)	(2)	(3)	(4)	(5)	(6)	(7)
Kepulauan Tanimbar	103,69	138,09	3,86	2,13	400,47	293,5
Maluku Tenggara	2,48	-	3,34	-	8,28	-
Maluku Tengah	9 968,61	7 940,2	3,99	3,95	39 819,3	31 376,72
Buru	14 294,77	12 411,06	4,23	3,80	60 527,67	47 166,66
Kepulauan Aru	-	-	-	-	-	-
Seram Bagian Barat	941,76	897,69	4,92	3,84	4 637,86	3 449,95
Seram Bagian Timur	3 015,18	2 604	3,77	3,98	11 364,52	10 352,78
Maluku Barat Daya	0,17	-	3,35	-	0,57	-
Buru Selatan	-	-	-	-	-	-
Ambon	-	-	-	-	-	-
Tual	-	0,22	-	2,41	-	0,53
<b>Maluku</b>	<b>28 319,75</b>	<b>23 991,26</b>	<b>4,12</b>	<b>3,86</b>	<b>116 803,67</b>	<b>92 640,14</b>

Catatan/Note: <sup>1</sup> Luas Panen Oktober-Desember 2022 adalah angka potensi hasil KSA September 2022; produksi September-Desember 2022 dihitung berdasarkan produktivitas September-Desember 2022/Harvested area in October-December 2022 is a potential figure based on the ASF result in September 2022 is a calculated based on the yield of paddy (productivity) in September-December 2022

<sup>2</sup> Kualitas produksi gabah kering giling (GKG)/ The production form is dry unhusked paddy

Sumber/Source: BPS, Survei Kerangka Sampel Area (KSA)/ BPS-Statistics Indonesia, Area Sampling Frame (ASF) Survey

**Tabel**  
**Table** 5.1.2

**Produksi Padi dan Beras Menurut Kabupaten/Kota di Provinsi Maluku (ton), 2021 dan 2022<sup>1</sup>**  
**Paddy and Rice Production by Regency/Municipality in Maluku Province (ton), 2021 and 2022<sup>1</sup>**

Kabupaten/Kota Regency/Municipality	Produksi Padi <sup>2</sup> Paddy Production <sup>2</sup>		Produksi Beras Rice Production	
	2021	2022 <sup>x</sup>	2021	2022 <sup>x</sup>
(1)	(2)	(3)	(4)	(5)
Kepulauan Tanimbar	400,47	293,5	224,27	164,36
Maluku Tenggara	8,28	-	4,64	-
Maluku Tengah	39 819,3	31 376,72	22 299,16	17 571,24
Buru	60 527,67	47 166,66	33 921,25	26 413,76
Kepulauan Aru	-	-	-	-
Seram Bagian Barat	4 637,86	3 449,95	2 597,25	1 932,01
Seram Bagian Timur	11 364,52	10 352,78	6 364,22	5 797,63
Maluku Barat Daya	0,57	-	0,32	-
Buru Selatan	-	-	-	-
Ambon	-	-	-	-
Tual	-	0,53	-	0,30
<b>Maluku</b>	<b>116 803,67</b>	<b>92 640,14</b>	<b>65 411,11</b>	<b>51 879,30</b>

Catatan/Note: <sup>1</sup> Produksi September-Desember 2022 dihitung berdasarkan produktivitas September-Desember 2021, luas panen realisasi September 2022, dan angka potensi luas panen Oktober-Desember 2022/Production in September-December 2022 is calculated based on the yield of paddy (productivity) in September-December 2021, the realized harvested area in September 2022, and the potential figures of harvested area for October-December 2022

<sup>2</sup> Kualitas produksi gabah kering giling (GKG)/ The production form is dry unhusked paddy

Sumber/Source: BPS, Survei Kerangka Sampel Area (KSA)/ BPS-Statistics Indonesia, Area Sampling Frame (ASF) Survey

**Tabel**  
**Table** 5.1.3**Produksi Jagung dan Kedelai Menurut Kabupaten/Kota di  
Provinsi Maluku (ton), 2015**  
*Production of Maize and Soybeans by Regency/  
Municipality in Maluku Province (ton), 2015*

<b>Kabupaten/Kota Regency/Municipality</b>	<b>Produksi Jagung<sup>1</sup> Maize Production<sup>1</sup></b>	<b>Produksi Kedelai<sup>2</sup> Soybeans Production<sup>2</sup></b>
(1)	(2)	(3)
Kepulauan Tanimbar	131,00	95,00
Maluku Tenggara	-	-
Maluku Tengah	511,00	129,00
Buru	469,00	20,00
Kepulauan Aru	9,00	-
Seram Bagian Barat	-	-
Seram Bagian Timur	-	464,00
Maluku Barat Daya	12 652,00	-
Buru Selatan	175,00	-
Ambon	-	-
Tual	-	-
<b>Maluku</b>	<b>13 947,00</b>	<b>707,00</b>

Catatan/Note: <sup>1</sup>Kualitas produksi jagung pipilan kering/ *The production form is dry loose maize*

<sup>2</sup>Kualitas produksi kedelai biji kering/ *The production form is dry shells soybean*

Sumber/Source: BPS, Laporan Statistik Pertanian (SP) Tanaman Pangan/BPS-Statistics Indonesia, *Agriculture Statistic Report of Food Crops*

**5.2 HORTIKULTURA**  
**HORTICULTURE**

**Tabel** 5.2.1 **Luas Panen Tanaman Sayuran Menurut Kabupaten/Kota di Provinsi Maluku dan Jenis Tanaman (ha), 2021-2022**  
**Table** 5.2.1 **Harvested Area of Vegetables by Regency/Municipality in Maluku Province and Kind of Plant (ha), 2021-2022**

Kabupaten/Kota Regency/Municipality	Bawang Daun Scallion		Bawang Merah Shallots		Bayam Spinach	
	2021	2022 <sup>x</sup>	2021	2022 <sup>x</sup>	2021	2022 <sup>x</sup>
(1)	(2)	(3)	(4)	(5)	(6)	(7)
Kepulauan Tanimbar	-	-	39,00	35,00	40,00	28,00
Maluku Tenggara	-	-	15,00	20,00	-	-
Maluku Tengah	46,50	93,00	43,50	60,50	145,65	189,35
Buru	5,00	6,65	52,00	35,00	8,00	59,25
Kepulauan Aru	-	-	-	-	79,00	129,00
Seram Bagian Barat	25,00	16,00	11,00	7,00	55,00	52,00
Seram Bagian Timur	18,00	10,00	20,00	9,00	19,00	14,00
Maluku Barat Daya	-	-	11,25	30,00	141,36	75,75
Buru Selatan	5,00	3,00	16,00	11,00	38,00	28,00
Ambon	10,00	0,03	5,80	-	100,94	29,60
Tual	1,00	1,00	10,00	6,00	20,00	25,00
<b>Maluku</b>	<b>110,50</b>	<b>129,68</b>	<b>223,55</b>	<b>213,50</b>	<b>646,95</b>	<b>629,95</b>

Lanjutan Tabel/*Continued Table 5.2.1*

Kabupaten/Kota <i>Regency/Municipality</i>	Buncis <i>String bean</i>		Cabai Besar <i>Chili/Big chili</i>		Cabai Keriting <i>Curly Chili</i>	
	2021	2022 <sup>x</sup>	2021	2022 <sup>x</sup>	2021	2022 <sup>x</sup>
(1)	(8)	(9)	(10)	(11)	(12)	(13)
Kepulauan Tanimbar	22,00	16,00	33,00	47,00	19,00	45,00
Maluku Tenggara	14,00	14,00	2,00	3,00	2,00	6,00
Maluku Tengah	101,75	137,25	44,00	62,00	98,25	111,00
Buru	18,00	57,75	58,00	39,50	-	86,00
Kepulauan Aru	7,00	16,00	1,00	-	6,00	8,00
Seram Bagian Barat	26,00	19,00	22,00	6,00	25,00	32,00
Seram Bagian Timur	8,00	8,00	-	-	68,00	44,00
Maluku Barat Daya	-	11,75	19,50	33,00	9,25	35,50
Buru Selatan	16,00	9,00	2,00	5,00	-	-
Ambon	49,76	3,09	-	-	-	0,18
Tual	3,00	3,00	2,00	-	5,00	2,00
<b>Maluku</b>	<b>265,51</b>	<b>294,84</b>	<b>183,50</b>	<b>195,50</b>	<b>232,50</b>	<b>369,68</b>



Lanjutan Tabel/Continued Table 5.2.1

Kabupaten/Kota Regency/Municipality	Cabai Rawit/Chili Cayenne Pepper		Kacang Panjang Long Beans		Kangkung Water Spinach	
	2021	2022 <sup>x</sup>	2021	2022 <sup>x</sup>	2021	2022 <sup>x</sup>
(1)	(14)	(15)	(16)	(17)	(18)	(19)
Kepulauan Tanimbar	33,00	47,00	22,00	16,00	64,00	75,00
Maluku Tenggara	66,00	53,00	17,00	15,00	4,00	4,00
Maluku Tengah	200,00	209,95	174,50	210,15	190,15	224,20
Buru	134,75	150,50	43,00	70,50	43,50	79,00
Kepulauan Aru	69,00	86,00	50,00	76,00	119,00	151,00
Seram Bagian Barat	75,00	72,00	65,00	48,00	90,00	83,00
Seram Bagian Timur	72,00	51,00	11,00	9,00	21,00	16,00
Maluku Barat Daya	29,00	46,75	39,50	65,00	215,5	99,50
Buru Selatan	45,00	78,00	37,00	27,00	40,00	18,00
Ambon	15,23	8,09	58,35	7,70	154,23	91,83
Tual	16,00	18,00	9,00	12,00	24,00	28,00
<b>Maluku</b>	<b>754,98</b>	<b>820,29</b>	<b>526,35</b>	<b>556,35</b>	<b>965,38</b>	<b>869,53</b>

Lanjutan Tabel/*Continued Table* 5.2.1

Kabupaten/Kota <i>Regency/Municipality</i>	Kembang Kol <i>Cauliflower</i>		Kentang <i>Potato</i>		Ketimun <i>Cucumber</i>	
	2021	2022 <sup>x</sup>	2021	2022 <sup>x</sup>	2021	2022 <sup>x</sup>
(1)	(20)	(21)	(22)	(23)	(24)	(25)
Kepulauan Tanimbar	-	-	-	-	27,00	21,00
Maluku Tenggara	-	-	-	-	16,00	16,00
Maluku Tengah	15,00	20,00	1,00	-	143,70	165,55
Buru	1,00	2,00	-	-	30,00	70,50
Kepulauan Aru	-	-	-	-	35,00	45,00
Seram Bagian Barat	-	-	-	-	40,00	32,00
Seram Bagian Timur	-	-	-	-	16,00	16,00
Maluku Barat Daya	2,00	-	-	-	14,00	18,00
Buru Selatan	-	-	3,00	3,00	17,00	9,00
Ambon	6,02	0,18	-	-	63,07	5,41
Tual	1,00	-	-	-	8,00	11,00
<b>Maluku</b>	<b>25,02</b>	<b>22,18</b>	<b>4,00</b>	<b>3,00</b>	<b>409,77</b>	<b>409,46</b>

Lanjutan Tabel/Continued Table 5.2.1

Kabupaten/Kota Regency/Municipality	Kubis Cabbage		Labu Siam Chayote		Melon Melon	
	2021	2022 <sup>x</sup>	2021	2022 <sup>x</sup>	2021	2022 <sup>x</sup>
(1)	(26)	(27)	(28)	(29)	(30)	(31)
Kepulauan Tanimbar	-	18,00	-	-	-	-
Maluku Tenggara	3,00	4,00	-	-	-	-
Maluku Tengah	37,25	68,00	17,50	39,50	19,00	20,00
Buru	9,00	11,00	4,00	16,25	-	1,00
Kepulauan Aru	-	-	-	-	1,00	-
Seram Bagian Barat	21,00	12,00	33,00	19,00	11,00	4,00
Seram Bagian Timur	14,00	7,00	-	-	-	-
Maluku Barat Daya	3,00	4,00	0,50	1,25	2,00	1,50
Buru Selatan	8,00	2,00	11,00	6,00	-	-
Ambon	28,00	0,96	55,00	1,58	-	-
Tual	2,00	-	-	-	-	1,00
<b>Maluku</b>	<b>125,25</b>	<b>126,96</b>	<b>121,00</b>	<b>83,58</b>	<b>33,00</b>	<b>27,50</b>

Lanjutan Tabel/*Continued Table 5.2.1*

Kabupaten/Kota <i>Regency/Municipality</i>	Paprika <i>Bell Pepper</i>		Petsai/Sawi/ <i>Chinese Cabbage/Mustard Green</i>		Semangka <i>Water Melon</i>	
	2021	2022 <sup>x</sup>	2021	2022 <sup>x</sup>	2021	2022 <sup>x</sup>
(1)	(32)	(33)	(34)	(35)	(36)	(37)
Kepulauan Tanimbar	-	-	49,00	46,00	5,00	6,00
Maluku Tenggara	-	-	35,00	40,00	3,00	7,00
Maluku Tengah	2,00	12,00	142,60	244,35	32,00	53,00
Buru	-	-	27,50	81,75	13,00	16,00
Kepulauan Aru	-	-	44,00	69,00	1,00	-
Seram Bagian Barat	-	-	45,00	32,00	16,00	8,00
Seram Bagian Timur	-	-	16,00	12,00	2,00	3,00
Maluku Barat Daya	2,50	1,50	198,50	74,25	2,00	9,00
Buru Selatan	-	-	32,00	24,00	1,00	-
Ambon	-	-	152,35	101,93	3,02	-
Tual	-	-	25,00	29,00	4,00	1,00
<b>Maluku</b>	<b>4,50</b>	<b>13,50</b>	<b>766,95</b>	<b>754,28</b>	<b>82,02</b>	<b>103,00</b>

Lanjutan Tabel/Continued Table 5.2.1

Kabupaten/Kota Regency/Municipality	Terung Eggplant		Tomat Tomato		Wortel Carrot	
	2021	2022 <sup>x</sup>	2021	2022 <sup>x</sup>	2021	2022 <sup>x</sup>
(1)	(38)	(39)	(40)	(41)	(42)	(43)
Kepulauan Tanimbar	23,00	29,00	26,00	45,00	-	14,00
Maluku Tenggara	26,00	21,00	12,00	10,00	-	1,00
Maluku Tengah	140,25	152,65	145,75	155,20	3,00	-
Buru	32,50	56,50	60,50	97,50	-	1,00
Kepulauan Aru	50,00	79,00	35,00	63,00	-	-
Seram Bagian Barat	47,00	42,00	54,00	59,00	-	-
Seram Bagian Timur	31,00	27,00	76,00	47,00	-	-
Maluku Barat Daya	28,90	45,75	28,50	32,00	0,50	-
Buru Selatan	36,00	31,00	24,00	17,00	3,00	3,00
Ambon	66,65	4,04	58,56	5,04	-	-
Tual	11,00	11,00	9,00	6,00	-	-
<b>Maluku</b>	<b>492,30</b>	<b>498,94</b>	<b>529,31</b>	<b>536,74</b>	<b>6,50</b>	<b>19,00</b>

Sumber/Source: BPS, Statistik Pertanian Hortikultura SPH-SBS/BPS-Statistics Indonesia, Agricultural Statistic for Horticulture SPH-SBS

**Tabel**  
**Table** 5.2.2

**Produksi Tanaman Sayuran dan Jenis Tanaman Menurut Kabupaten/Kota di Provinsi Maluku (kuintal), 2021-2022**  
**Production of Vegetables and Kind of Plant by Regency/ Municipality in Maluku Province (quintal), 2021-2022**

Kabupaten/Kota Regency/Municipality	Bawang Daun Scallion		Bawang Merah Shallots		Bayam Spinach	
	2021	2022 <sup>x</sup>	2021	2022 <sup>x</sup>	2021	2022 <sup>x</sup>
(1)	(2)	(3)	(4)	(5)	(6)	(7)
Kepulauan Tanimbar	-	-	475,00	1 395,00	400,00	306,00
Maluku Tenggara	-	-	1 597,00	1 630,50	-	-
Maluku Tengah	891,50	1 976,40	628,95	1 167,88	1 772,30	3 573,47
Buru	355,00	506,00	3 922,00	824,00	378,00	3 504,00
Kepulauan Aru	-	-	-	-	2 565,00	2 180,00
Seram Bagian Barat	1 645,00	945,00	642,00	485,00	1 273,50	1 391,50
Seram Bagian Timur	840,00	460,00	1 360,00	540,00	510,00	265,00
Maluku Barat Daya	-	-	256,50	2 080,00	6 280,50	3 730,00
Buru Selatan	15,00	9,00	48,00	33,00	106,00	64,00
Ambon	731,50	6,26	412,00	-	3 931,57	2 395,44
Tual	79,00	79,00	784,00	468,00	787,00	970,00
<b>Maluku</b>	<b>4 557,00</b>	<b>3 981,66</b>	<b>10 125,45</b>	<b>8 623,38</b>	<b>18 003,87</b>	<b>18 379,41</b>

Lanjutan Tabel/*Continued Table 5.2.2*

Kabupaten/Kota <i>Regency/Municipality</i>	Buncis <i>String Bean</i>		Cabai Besar <i>Chili/Big chili</i>		Cabai Keriting <i>Curly Chili</i>	
	2021	2022 <sup>x</sup>	2021	2022 <sup>x</sup>	2021	2022 <sup>x</sup>
(1)	(8)	(9)	(10)	(11)	(12)	(13)
Kepulauan Tanimbar	1 050,00	648,00	330,00	727,00	190,00	730,00
Maluku Tenggara	1 118,00	1 097,00	110,00	132,00	103,00	329,00
Maluku Tengah	1 506,00	4 696,60	1 313,00	2 147,25	1 688,40	7 141,30
Buru	930,00	3 306,50	1 978,00	2 093,00	-	6 105,00
Kepulauan Aru	140,00	107,00	15,00	-	142,00	98,00
Seram Bagian Barat	2 872,00	1 728,00	1 460,50	373,00	1 411,00	2 567,00
Seram Bagian Timur	430,00	265,00	-	-	7 340,00	3 230,00
Maluku Barat Daya	-	2 385,00	2 466,00	2 520,00	851,00	3 005,00
Buru Selatan	24,00	13,00	4,00	18,00	-	-
Ambon	3 209,95	269,06	-	-	-	86,77
Tual	448,00	359,00	213,00	-	679,00	179,00
<b>Maluku</b>	<b>11 727,95</b>	<b>14 874,16</b>	<b>7 889,50</b>	<b>8 010,25</b>	<b>12 404,40</b>	<b>23 471,07</b>

Lanjutan Tabel/*Continued Table 5.2.2*

Kabupaten/Kota <i>Regency/Municipality</i>	Cabai Rawit/Chili <i>Cayenne Pepper</i>		Kacang Panjang <i>Long Beans</i>		Kangkung <i>Water Spinach</i>	
	2021	2022 <sup>x</sup>	2021	2022 <sup>x</sup>	2021	2022 <sup>x</sup>
(1)	(14)	(15)	(16)	(17)	(18)	(19)
Kepulauan Tanimbar	330,00	717,00	1 145,00	809,00	640,00	1 019,00
Maluku Tenggara	2 361,00	2 245,00	521,00	510,00	220,00	84,00
Maluku Tengah	5 051,20	10 957,55	4 003,60	6 998,56	5 620,52	5 352,60
Buru	5 102,00	6 334,00	1 752,00	4 839,00	1 984,00	5 469,70
Kepulauan Aru	5 714,00	2 815,00	2 879,00	1 457,00	4 936,00	3 711,00
Seram Bagian Barat	5 748,60	6 771,50	4 420,50	3 281,00	6 646,00	4 181,00
Seram Bagian Timur	6 580,00	2 450,00	410,00	350,00	640,00	350,00
Maluku Barat Daya	2 769,00	2 827,00	8 380,90	9 944,40	15 936,00	8 075,00
Buru Selatan	128,00	180,00	128,00	88,00	120,00	46,00
Ambon	502,46	1 200,37	3 548,06	2 282,22	11 292,63	13 657,13
Tual	1 676,00	1 968,00	860,00	1 163,00	1 142,00	1 479,00
<b>Maluku</b>	<b>35 962,26</b>	<b>38 465,42</b>	<b>28 048,06</b>	<b>31 722,18</b>	<b>49 177,15</b>	<b>43 424,43</b>



Lanjutan Tabel/*Continued Table* 5.2.2

Kabupaten/Kota <i>Regency/Municipality</i>	Kembang Kol <i>Cauliflower</i>		Kentang <i>Potato</i>		Ketimun <i>Cucumber</i>	
	2021	2022 <sup>x</sup>	2021	2022 <sup>x</sup>	2021	2022 <sup>x</sup>
(1)	(20)	(21)	(22)	(23)	(24)	(25)
Kepulauan Tanimbar	-	-	-	-	310,00	342,00
Maluku Tenggara	-	-	-	-	1 333,00	1 455,00
Maluku Tengah	305,00	555,00	20,00	-	2 918,70	5 699,00
Buru	73,00	138,00	-	-	1 904,00	8 383,00
Kepulauan Aru	-	-	-	-	5 248,00	1 370,00
Seram Bagian Barat	-	-	-	-	4 212,00	2 680,00
Seram Bagian Timur	-	-	-	-	1 100,00	1 110,00
Maluku Barat Daya	9,00	-	-	-	1 291,00	2 875,00
Buru Selatan	-	-	9,00	9,00	38,00	20,00
Ambon	458,61	16,59	-	-	7 667,09	1 278,88
Tual	69,00	-	-	-	1 416,00	1 717,00
<b>Maluku</b>	<b>914,61</b>	<b>709,59</b>	<b>29,00</b>	<b>9,00</b>	<b>27 437,79</b>	<b>26 929,88</b>

Lanjutan Tabel/*Continued Table* 5.2.2

Kabupaten/Kota <i>Regency/Municipality</i>	Kubis <i>Cabbage</i>		Labu Siam <i>Chayote</i>		Melon <i>Melon</i>	
	2021	2022 <sup>x</sup>	2021	2022 <sup>x</sup>	2021	2022 <sup>x</sup>
(1)	(26)	(27)	(28)	(29)	(30)	(31)
Kepulauan Tanimbar	-	647,00	-	-	-	-
Maluku Tenggara	229,00	332,00	-	-	-	-
Maluku Tengah	708,30	2 242,30	375,00	2 072,45	544,00	825,00
Buru	632,00	1 157,00	42,00	497,00	-	95,00
Kepulauan Aru	-	-	-	-	20,00	-
Seram Bagian Barat	3 738,00	1 947,00	3 957,50	1 781,00	2 340,00	925,00
Seram Bagian Timur	1 160,00	380,00	-	-	-	-
Maluku Barat Daya	25,00	305,00	50,00	607,50	176,00	150,00
Buru Selatan	24,00	6,00	46,00	22,00	-	-
Ambon	2 151,00	250,45	11 294,55	492,29	-	-
Tual	130,00	-	-	-	-	73,00
<b>Maluku</b>	<b>8 797,30</b>	<b>7 266,75</b>	<b>15 765,05</b>	<b>5 472,24</b>	<b>3 080,00</b>	<b>2 068,00</b>

Lanjutan Tabel/*Continued Table 5.2.2*

Kabupaten/Kota <i>Regency/Municipality</i>	Paprika <i>Bell Pepper</i>		Petai/Sawi/ <i>Chinese Cabbage/mustard green</i>		Semangka <i>Water Melon</i>	
	2021	2022 <sup>x</sup>	2021	2022 <sup>x</sup>	2021	2022 <sup>x</sup>
(1)	(32)	(33)	(34)	(35)	(36)	(37)
Kepulauan Tanimbar	-	-	1 361,00	1 292,00	50,00	312,00
Maluku Tenggara	-	-	2 725,00	3 213,00	275,00	845,00
Maluku Tengah	20,00	120,00	1 699,20	5 628,13	1 114,00	2 290,00
Buru	-	-	1 552,00	5 373,00	768,00	3 535,00
Kepulauan Aru	-	-	975,00	1 008,00	20,00	-
Seram Bagian Barat	-	-	4 192,50	2 672,00	4 016,00	1 965,00
Seram Bagian Timur	-	-	510,00	270,00	400,00	350,00
Maluku Barat Daya	213,00	250,00	13 412,00	5 857,00	206,00	950,00
Buru Selatan	-	-	33,00	24,00	1,00	-
Ambon	-	-	10 201,64	11 246,82	832,00	-
Tual	-	-	1 374,00	1 664,00	284,00	76,00
<b>Maluku</b>	<b>233,00</b>	<b>370,00</b>	<b>38 035,34</b>	<b>38 247,95</b>	<b>7 966,00</b>	<b>10 323,00</b>

Lanjutan Tabel/*Continued Table 5.2.2*

Kabupaten/Kota <i>Regency/Municipality</i>	Terung <i>Eggplant</i>		Tomat <i>Tomato</i>		Wortel <i>Carrot</i>	
	2021	2022 <sup>x</sup>	2021	2022 <sup>x</sup>	2021	2022 <sup>x</sup>
(1)	(38)	(39)	(40)	(41)	(42)	(43)
Kepulauan Tanimbar	270,00	594,00	330,00	870,00	-	341,00
Maluku Tenggara	1 673,00	1 420,00	878,00	1 007,00	-	65,00
Maluku Tengah	3 629,20	5 998,85	2 960,60	6 195,85	36,00	-
Buru	1 455,00	5 435,00	2 598,00	9 645,50	-	75,00
Kepulauan Aru	2 637,00	3 297,00	2 397,00	2 164,00	-	-
Seram Bagian Barat	4 873,00	3 769,00	5 361,00	4 267,00	-	-
Seram Bagian Timur	3 670,00	2 730,00	9 440,00	4 800,00	-	-
Maluku Barat Daya	4 905,00	12 460,00	8 167,00	18 175,00	35,00	-
Buru Selatan	56,00	50,00	42,00	28,00	3,00	3,00
Ambon	8 175,50	3 371,40	7 078,92	2 891,84	-	-
Tual	1 371,00	1 391,00	990,00	815,00	-	-
<b>Maluku</b>	<b>32 714,70</b>	<b>40 516,25</b>	<b>40 242,52</b>	<b>50 859,19</b>	<b>74,00</b>	<b>484,00</b>

Sumber/*Source*: BPS, Statistik Pertanian Hortikultura SPH-SBS/*BPS-Statistics Indonesia, Agricultural Statistic for Horticulture SPH-SBS*

**Tabel**  
**Table** 5.2.3

**Luas Panen Tanaman Sayuran dan Buah–Buahan Semusim Menurut Jenis Tanaman di Provinsi Maluku, 2020–2022**  
**Harvested Area of Seasonal Vegetables and Fruits by Kind of Plant in Maluku Province, 2020–2022**

Jenis Tanaman Kind of Plants	2020	2021	2022*
(1)	(2)	(3)	(4)
Bawang Daun/ <i>Scallion</i>	102,00	110,50	129,68
Bawang Merah/ <i>Shallots</i>	216,00	223,55	213,50
Bayam/ <i>Spinach</i>	732,00	646,95	629,95
Blewah/ <i>Blewah</i>	18,00	...	...
Buncis/ <i>string bean</i>	316,50	265,51	294,84
Cabai Besar/ <i>Chili/Big chili</i>	433,50	183,50	195,50
Cabai Keriting/ <i>Curly Chili</i>	..	232,50	369,68
Cabai Rawit/ <i>Chili/Cayenne Pepper</i>	893,50	754,98	820,29
Kacang Merah/ <i>Red Beans</i>	1,50	...	...
Kacang Panjang/ <i>Long Beans</i>	647,50	526,35	556,35
Kangkung/ <i>Water Spinach</i>	1 024,50	965,38	869,53
Kembang Kol/ <i>Cauliflower</i>	22,00	25,02	22,18
Kentang/ <i>Potato</i>	2,00	4,00	3,00
Ketimun/ <i>Cucumber</i>	506,00	409,77	409,46
Kubis/ <i>Cabbage</i>	140,00	125,25	126,96
Labu Siam/ <i>Chayote</i>	168,00	121,00	83,58
Lobak/ <i>Radish</i>	2,00	...	...
Melon/ <i>Melon</i>	44,00	33,00	27,50
Paprika/ <i>Bell Pepper</i>	2,00	4,50	13,50
Petsai/ <i>Sawi/ Chinese Cabbage/mustard green</i>	720,00	766,95	754,28
Semangka/ <i>Watermelon</i>	113,00	82,02	103,00
Terung/ <i>Eggplant</i>	666,50	492,30	498,94
Tomat/ <i>Tomato</i>	646,50	529,31	536,74
Wortel/ <i>Carrot</i>	4,00	6,50	19,00

Catatan/Note: Mulai tahun 2021, Cabe Keriting menjadi komoditas sendiri, terpisah dari Cabai Besar/*Starting in 2021, Curly Chili will become its own commodity, separate from Big Chili*

Sumber/Source: BPS, Statistik Pertanian Hortikultura SPH-SBS/BPS-Statistics Indonesia, Agricultural Statistic for Horticulture SPH-SBS

**Tabel**  
**Table** 5.2.4

**Produksi Tanaman Sayuran dan Buah–Buahan Semusim  
Menurut Jenis Tanaman di Provinsi Maluku, 2020–  
2022**

*Production of Seasonal Vegetables and Fruits by Kind of  
Plant in Maluku Province, 2020–2022*

Jenis Tanaman Kind of Plants	2020	2021	2022*
(1)	(2)	(3)	(4)
Bawang Daun/ <i>Scallion</i>	3 917,60	4 557,00	3 981,66
Bawang Merah/ <i>Shallots</i>	11 062,00	10 125,45	8 623,38
Bayam/ <i>Spinach</i>	17 697,50	18 003,87	18 379,41
Blewah/ <i>Blewah</i>	307,00	...	...
Buncis/ <i>string bean</i>	16 607,00	11 727,95	14 874,16
Cabai Besar/ <i>Chili/Big chili</i>	20 350,60	7 889,50	8 010,25
Cabai Keriting/ <i>Curly Chili</i>	...	12 404,40	23 471,07
Cabai Rawit/ <i>Chili/Cayenne Pepper</i>	50 272,51	35 962,26	38 465,42
Kacang Merah/ <i>Red Beans</i>	10,00	...	...
Kacang Panjang/ <i>Long Beans</i>	29 248,20	28 048,06	31 722,18
Kangkung/ <i>Water Spinach</i>	46 575,60	49 177,15	43 424,43
Kembang Kol/ <i>Cauliflower</i>	648,00	914,61	709,59
Kentang/ <i>Potato</i>	6,00	29,00	9,00
Ketimun/ <i>Cucumber</i>	36 843,00	27 437,79	26 929,88
Kubis/ <i>Cabbage</i>	9 991,50	8 797,30	7 266,75
Labu Siam/ <i>Chayote</i>	30 558,80	15 765,05	5 472,24
Lobak/ <i>Radish</i>	10,00	...	...
Melon/ <i>Melon</i>	4 506,00	3 080,00	2 068,00
Paprika/ <i>Bell Pepper</i>	18,00	233,00	370,00
Petsai/ <i>Sawi/ Chinese Cabbage/mustard green</i>	28 404,20	38 035,34	38 247,95
Semangka/ <i>Watermelon</i>	12 376,50	7 966,00	10 323,00
Terung/ <i>Eggplant</i>	-	-	-
Tomat/ <i>Tomato</i>	51 351,65	32 714,70	40 516,25
Wortel/ <i>Carrot</i>	41 097,60	40 242,52	50 859,19
Wortel/ <i>Carrot</i>	5,00	74,00	484,00

Sumber/Source: BPS, Statistik Pertanian Hortikultura SPH-SBS/BPS-Statistics Indonesia, *Agricultural Statistic for Horticulture SPH-SBS*

**Tabel**  
**Table** 5.2.5

**Luas Panen Tanaman Biofarmaka dan Jenis Tanaman Menurut Kabupaten/Kota di Provinsi Maluku, 2021-2022**  
**Harvested Area of Medicinal Plants and Kind of Plant by Regency/Municipality in Maluku Province, 2021-2022**

Kabupaten/Kota Regency/Municipality	Jahe/ Ginger (m <sup>2</sup> /m <sup>2</sup> )		Jeruk Nipis/Lime (m <sup>2</sup> /m <sup>2</sup> )		Kapulaga Java Cardamom (m <sup>2</sup> /m <sup>2</sup> )	
	2021	2022 <sup>x</sup>	2021	2022 <sup>x</sup>	2021	2022 <sup>x</sup>
(1)	(2)	(3)	(4)	(5)	(6)	(7)
Kepulauan Tanimbar	7 887	6 913	-	-	-	-
Maluku Tenggara	2 365	12 510	-	1 485	-	-
Maluku Tengah	8 933	5 237	3 079	410	500	-
Buru	68 627	118 657	-	10	-	-
Kepulauan Aru	44	47	507	167	-	-
Seram Bagian Barat	905 000	625 000	-	-	-	-
Seram Bagian Timur	50 000	-	-	-	-	-
Maluku Barat Daya	-	-	-	-	-	-
Buru Selatan	2 048	36	-	-	-	-
Ambon	24 300	30 050	-	-	-	-
Tual	670	602	-	-	-	-
<b>Maluku</b>	<b>1 069 874</b>	<b>799 052</b>	<b>3 586</b>	<b>2 072</b>	<b>500</b>	<b>-</b>

Lanjutan Tabel/Continued Table 5.2.5

Kabupaten/Kota Regency/Municipality	Kencur East Indian Galangal (m <sup>2</sup> /m <sup>2</sup> )		Kunyit Turmeric (m <sup>2</sup> /m <sup>2</sup> )		Laos/Lengkuas Galanga (m <sup>2</sup> /m <sup>2</sup> )	
	2021	2022 <sup>x</sup>	2021	2022 <sup>x</sup>	2021	2022 <sup>x</sup>
(1)	(8)	(9)	(10)	(11)	(12)	(13)
Kepulauan Tanimbar	-	-	8 971	7 397	8 463	7 398
Maluku Tenggara	-	-	6 500	27 010	6 120	18 430
Maluku Tengah	3 802	300	22 602	7 063	10 016	1 783
Buru	47	20	16 153	19 597	5 082	2 567
Kepulauan Aru	-	-	60	32	58	34
Seram Bagian Barat	-	165 000	159 100	123 500	-	-
Seram Bagian Timur	-	-	10 000	-	10 000	-
Maluku Barat Daya	-	-	-	-	-	-
Buru Selatan	2 000	-	1 291	7	802	19
Ambon	16 750	22 000	29 225	38 075	69 740	80 940
Tual	515	535	511	570	836	1 037
<b>Maluku</b>	<b>23 114</b>	<b>187 855</b>	<b>254 413</b>	<b>223 251</b>	<b>111 117</b>	<b>112 208</b>



Lanjutan Tabel/*Continued Table 5.2.5*

Kabupaten/Kota <i>Regency/Municipality</i>	Lempuyang <i>Zingiber Aromaticum</i> (m <sup>2</sup> /m <sup>2</sup> )		Lidah Buaya/ <i>Aloevera</i> (m <sup>2</sup> /m <sup>2</sup> )		Mahkota Dewa <i>Phaleria Macrocarpa</i> (pohon/tree)	
	2021	2022 <sup>x</sup>	2021	2022 <sup>x</sup>	2021	2022 <sup>x</sup>
(1)	(14)	(15)	(16)	(17)	(18)	(19)
Kepulauan Tanimbar	-	658	-	-	-	-
Maluku Tenggara	-	-	-	-	-	-
Maluku Tengah	534	67	500	-	501	-
Buru	9	4	110	825	-	-
Kepulauan Aru	-	-	-	-	-	-
Seram Bagian Barat	-	-	-	-	-	-
Seram Bagian Timur	-	-	-	-	-	-
Maluku Barat Daya	-	-	-	-	-	-
Buru Selatan	-	-	-	-	-	-
Ambon	-	-	-	-	-	-
Tual	-	-	-	-	-	-
<b>Maluku</b>	<b>543</b>	<b>729</b>	<b>610</b>	<b>825</b>	<b>501</b>	<b>-</b>

Lanjutan Tabel/*Continued Table 5.2.5*

Kabupaten/Kota <i>Regency/Municipality</i>	Mengkudu/Pace/ <i>Indian Mulberry</i> (pohon/ tree)		Sambiloto <i>King of Bitter</i> (m <sup>2</sup> /m <sup>2</sup> )		Serai/ Lemongrass (m <sup>2</sup> /m <sup>2</sup> )	
	2021	2022 <sup>x</sup>	2021	2022 <sup>x</sup>	2021	2022 <sup>x</sup>
(1)	(20)	(21)	(22)	(23)	(24)	(25)
Kepulauan Tanimbar	-	-	-	-	4 570	7 388
Maluku Tenggara	-	-	-	-	-	-
Maluku Tengah	3	-	-	-	2 254	1 015
Buru	-	-	100	-	300	8 099
Kepulauan Aru	-	-	-	-	-	2
Seram Bagian Barat	-	-	-	-	20 000	36 000
Seram Bagian Timur	-	-	-	-	15 000	-
Maluku Barat Daya	-	-	-	-	-	-
Buru Selatan	-	-	-	-	-	-
Ambon	-	-	-	-	-	-
Tual	-	-	-	-	184	560
<b>Maluku</b>	<b>3</b>	<b>-</b>	<b>100</b>	<b>-</b>	<b>42 308</b>	<b>53 064</b>

Lanjutan Tabel/Continued Table 5.2.5

Kabupaten/Kota Regency/Municipality	Temuireng Black Turmeric (m <sup>2</sup> /m <sup>2</sup> )		Temukunci Chinese Keys (m <sup>2</sup> /m <sup>2</sup> )		Temulawak Java Turmeric (m <sup>2</sup> /m <sup>2</sup> )	
	2021	2022 <sup>x</sup>	2021	2022 <sup>x</sup>	2021	2022 <sup>x</sup>
(1)	(26)	(27)	(28)	(29)	(30)	(31)
Kepulauan Tanimbar	-	-	-	-	-	-
Maluku Tenggara	-	-	-	-	-	-
Maluku Tengah	2 000	-	400	-	350	-
Buru	7	4	-	-	9	42
Kepulauan Aru	-	-	-	-	-	-
Seram Bagian Barat	-	-	-	-	-	-
Seram Bagian Timur	-	-	-	-	-	-
Maluku Barat Daya	-	-	-	-	-	-
Buru Selatan	-	-	-	-	-	-
Ambon	-	-	-	-	-	-
Tual	-	-	-	-	-	-
<b>Maluku</b>	<b>2 007</b>	<b>4</b>	<b>400</b>	<b>-</b>	<b>359</b>	<b>42</b>

Sumber/Source: BPS, Statistik Pertanian Hortikultura SPH-TBF/BPS-Statistics Indonesia, Agricultural Statistic for Horticulture SPH-TBF

**Tabel**  
**Table** 5.2.6**Produksi Tanaman Biofarmaka dan Jenis Tanaman Menurut Kabupaten/Kota di Provinsi Maluku (kg), 2021-2022**  
**Production of Medicinal Plants and Kind of Plant by Regency/Municipality in Maluku Province (kg), 2021-2022**

Kabupaten/Kota Regency/Municipality	Jahe/ <i>Ginger</i>		Jeruk Nipis/ <i>Lime</i>		Kapulaga <i>Java Cardamom</i>	
	2021	2022 <sup>x</sup>	2021	2022 <sup>x</sup>	2021	2022 <sup>x</sup>
(1)	(2)	(3)	(4)	(5)	(6)	(7)
Kepulauan Tanimbar	16 943	17 313	-	-	-	-
Maluku Tenggara	9 619	38 947	-	169 530	-	-
Maluku Tengah	48 886	17 178	53 654	4 700	580	-
Buru	68 040	155 469	-	114	-	-
Kepulauan Aru	319	180	3 853	3 235	-	-
Seram Bagian Barat	447 500	212 488	-	-	-	-
Seram Bagian Timur	15 000	-	-	-	-	-
Maluku Barat Daya	-	-	-	-	-	-
Buru Selatan	1 666	158	-	-	-	-
Ambon	55 650	60 750	-	-	-	-
Tual	2 196	2 107	-	-	-	-
<b>Maluku</b>	<b>665 819</b>	<b>504 590</b>	<b>57 507</b>	<b>177 579</b>	<b>580</b>	<b>-</b>

Lanjutan Tabel/*Continued Table 5.2.6*

Kabupaten/Kota <i>Regency/Municipality</i>	Kencur <i>East Indian Galangal</i>		Kunyit <i>Turmeric</i>		Laos/Lengkuas <i>Galanga</i>	
	2021	2022 <sup>x</sup>	2021	2022 <sup>x</sup>	2021	2022 <sup>x</sup>
(1)	(8)	(9)	(10)	(11)	(12)	(13)
Kepulauan Tanimbar	-	-	17 509	15 025	18 143	16 971
Maluku Tenggara	-	-	27 536	167 544	26 029	92 817
Maluku Tengah	6 959	600	128 610	20 624	59 220	4 701
Buru	56	76	11 676	26 343	5 653	5 995
Kepulauan Aru	-	-	511	89	438	92
Seram Bagian Barat	-	73 256	103 750	69 268	-	-
Seram Bagian Timur	-	-	5 000	-	5 000	-
Maluku Barat Daya	-	-	-	-	-	-
Buru Selatan	1 750	-	1 397	8	541	40
Ambon	47 150	53 925	64 548	80 223	139 140	235 915
Tual	1 520	1 605	1 750	1 937	3 594	4 455
<b>Maluku</b>	<b>57 435</b>	<b>129 462</b>	<b>362 287</b>	<b>381 061</b>	<b>257 758</b>	<b>360 986</b>

Lanjutan Tabel/*Continued Table 5.2.6*

Kabupaten/Kota <i>Regency/Municipality</i>	Lempuyang <i>Zingiber Aromaticum</i>		Lidah Buaya <i>Aloevera</i>		Mahkota Dewa <i>Phaleria Macrocarpa</i>	
	2021	2022 <sup>2</sup>	2021	2022 <sup>2</sup>	2021	2022 <sup>2</sup>
(1)	(14)	(15)	(16)	(17)	(18)	(19)
Kepulauan Tanimbar	-	1 429	-	-	-	-
Maluku Tenggara	-	-	-	-	-	-
Maluku Tengah	1 604	201	1 200	-	24 072	-
Buru	33	4	210	4 500	-	-
Kepulauan Aru	-	-	-	-	-	-
Seram Bagian Barat	-	-	-	-	-	-
Seram Bagian Timur	-	-	-	-	-	-
Maluku Barat Daya	-	-	-	-	-	-
Buru Selatan	-	-	-	-	-	-
Ambon	-	-	-	-	-	-
Tual	-	-	-	-	-	-
<b>Maluku</b>	<b>1 637</b>	<b>1 634</b>	<b>1 410</b>	<b>4 500</b>	<b>24 072</b>	<b>-</b>

Lanjutan Tabel/*Continued Table 5.2.6*

Kabupaten/Kota <i>Regency/Municipality</i>	Mengkudu/Pace <i>Indian Mulberry</i>		Sambiloto <i>King of Bitter</i>		Serai <i>Lemongrass</i>	
	2021	2022 <sup>x</sup>	2021	2022 <sup>x</sup>	2021	2022 <sup>x</sup>
(1)	(20)	(21)	(22)	(23)	(24)	(25)
Kepulauan Tanimbar	-	-	-	-	19 755	49 859
Maluku Tenggara	-	-	-	-	-	-
Maluku Tengah	11	-	-	-	29 740	8 095
Buru	-	-	40	-	1 000	45 635
Kepulauan Aru	-	-	-	-	-	6
Seram Bagian Barat	-	-	-	-	62 000	117 736
Seram Bagian Timur	-	-	-	-	45 000	-
Maluku Barat Daya	-	-	-	-	-	-
Buru Selatan	-	-	-	-	-	-
Ambon	-	-	-	-	-	-
Tual	-	-	-	-	552	2 303
<b>Maluku</b>	<b>11</b>	<b>-</b>	<b>40</b>	<b>-</b>	<b>158 047</b>	<b>223 634</b>

Lanjutan Tabel/*Continued Table* 5.2.6

Kabupaten/Kota <i>Regency/Municipality</i>	Temuireng <i>Black Turmeric</i>		Temukunci <i>Chinese Keys</i>		Temulawak <i>Java Turmeric</i>	
	2021	2022 <sup>x</sup>	2021	2022 <sup>x</sup>	2021	2022 <sup>x</sup>
(1)	(26)	(27)	(28)	(29)	(30)	(31)
Kepulauan Tanimbar	-	-	-	-	-	-
Maluku Tenggara	-	-	-	-	-	-
Maluku Tengah	2 650	-	1 250	-	950	-
Buru	29	12	-	-	37	203
Kepulauan Aru	-	-	-	-	-	-
Seram Bagian Barat	-	-	-	-	-	-
Seram Bagian Timur	-	-	-	-	-	-
Maluku Barat Daya	-	-	-	-	-	-
Buru Selatan	-	-	-	-	-	-
Ambon	-	-	-	-	-	-
Tual	-	-	-	-	-	-
<b>Maluku</b>	<b>2 679</b>	<b>12</b>	<b>1 250</b>	<b>-</b>	<b>987</b>	<b>203</b>

Sumber/*Source*: BPS, Statistik Pertanian Hortikultura SPH-TBF/*BPS-Statistics Indonesia, Agricultural Statistic for Horticulture SPH-TBF*



**Tabel 5.2.7 Luas Panen Tanaman Biofarmaka Menurut Jenis Tanaman di Provinsi Maluku (m<sup>2</sup>), 2020-2022**  
**Table 5.2.7 Harvested Area of Medicinal Plants by Kind of Plant in Maluku Province (m<sup>2</sup>), 2020-2022**

Jenis Tanaman Kind of Plants	2020	2021	2022 <sup>x</sup>
(1)	(2)	(3)	(4)
Jahe/ Ginger	225 451,20	1069 874,00	799 052,00
Jeruk Nipis/Lime	...	3 586,00	2 072,00
Kapulaga/ Java Cardamom	-	500,00	-
Kencur/ East Indian Galangal	19 629,00	23 114,00	187 855,00
Kunyit/ Turmeric	129 581,50	254 413,00	223 251,00
Laos/Lengkuas/ Galanga	70 884,50	111 117,00	112 208,00
Lempuyang/ Zingiber Aromaticum	-	543,00	729,00
Lidah Buaya/ Aloevera	-	610,00	825,00
Mahkota Dewa <sup>1</sup> / Phaleria Macrocarpa <sup>1</sup>	4,00	501,00	-
Mengkudu/Pace <sup>1</sup> / Indian Mulberry <sup>1</sup>	-	3,00	-
Sambiloto/ King of Bitter	-	100,00	-
Serai/Lemongrass	...	42 308,00	53 064,00
Temuireng/ Black Turmeric	-	2 007,00	4,00
Temukunci/ Chinese Keys	-	400,00	-
Temulawak/ Java Turmeric	5,00	359,00	42,00

Catatan/Note: <sup>1</sup> Satuan Luas Panen dalam pohon/The unit of harvested area are tree

Sumber/Source: BPS, Statistik Pertanian Hortikultura SPH-TBF/BPS-Statistics Indonesia, Agricultural Statistic for Horticulture SPH-TBF

**Tabel 5.2.8** **Produksi Tanaman Biofarmaka Menurut Jenis Tanaman di Provinsi Maluku (kg), 2020-2022**  
**Production of Medicinal Plants by Kind of Plant in Maluku Province (kg), 2020-2022**

Jenis Tanaman <i>Kind of Plants</i>	2020	2021	2022 <sup>x</sup>
(1)	(2)	(3)	(4)
Jahe/ <i>Ginger</i>	241 001,02	665 819,00	504 590,00
Jeruk Nipis/ <i>Lime</i>	...	57 507,00	177 579,00
Kapulaga/ <i>Java Cardamom</i>	-	580,00	-
Kencur/ <i>East Indian Galangal</i>	49 390,00	57 435,00	129 462,00
Kunyit/ <i>Turmeric</i>	329 603,40	362 287,00	381 061,00
Laos/Lengkuas/ <i>Galanga</i>	206 223,80	257 758,00	360 986,00
Lempuyang/ <i>Zingiber Aromaticum</i>	-	1 637,00	1 634,00
Lidah Buaya/ <i>Aloevera</i>	-	1 410,00	4 500,00
Mahkota Dewa/ <i>Phaleria Macrocarpa</i>	48,00	24 072,00	-
Mengkudu/Pace/ <i>Indian Mulberry</i>	-	11,00	-
Sambiloto/ <i>King of Bitter</i>	-	40,00	-
Serai/ <i>Lemongrass</i>	...	158 047,00	223 634,00
Temuireng/ <i>Black Turmeric</i>	-	2 679,00	12,00
Temukunci/ <i>Chinese Keys</i>	-	1 250,00	-
Temulawak/ <i>Java Turmeric</i>	7,85	987,00	203,00

Sumber/Source: BPS, Statistik Pertanian Hortikultura SPH-TBF/BPS-Statistics Indonesia, Agricultural Statistic for Horticulture SPH-TBF

**Tabel**  
**Table** 5.2.9

**Luas Panen Tanaman Hias dan Jenis Tanaman Menurut Kabupaten/Kota di Provinsi Maluku (m<sup>2</sup>), 2021-2022**  
**Harvested Area of Ornamental Plants and Kind of Plant by Regency/Municipality in Maluku Province (m<sup>2</sup>), 2021-2022**

Kabupaten/Kota Regency/Municipality	Anggrek Potong Cut Orchid		Anthurium Bunga Flamingo Lily Flower		Bugenvil Bougainvillea	
	2021	2022 <sup>x</sup>	2021	2022 <sup>x</sup>	2021	2022 <sup>x</sup>
(1)	(2)	(3)	(4)	(5)	(6)	(7)
Kepulauan Tanimbar	-	-	-	-	-	-
Maluku Tenggara	-	-	-	-	-	-
Maluku Tengah	-	-	-	-	-	-
Buru	48	540	12	94	10	405
Kepulauan Aru	-	-	-	-	-	-
Seram Bagian Barat	-	-	-	-	-	-
Seram Bagian Timur	-	-	-	-	-	-
Maluku Barat Daya	-	-	-	-	-	-
Buru Selatan	-	-	-	-	-	-
Ambon	-	-	-	-	-	-
Tual	-	-	-	-	-	-
<b>Maluku</b>	<b>48</b>	<b>540</b>	<b>12</b>	<b>94</b>	<b>10</b>	<b>405</b>

Lanjutan Tabel/*Continued Table 5.2.9*

Kabupaten/Kota <i>Regency/Municipality</i>	Dracaena <i>Dracaena</i>		Krisan <i>Chrysantemum</i>		Mawar <i>Rose</i>	
	2021	2022 <sup>x</sup>	2021	2022 <sup>x</sup>	2021	2022 <sup>x</sup>
(1)	(8)	(9)	(10)	(11)	(12)	(13)
Kepulauan Tanimbar	-	-	-	-	-	-
Maluku Tenggara	-	-	-	-	-	-
Maluku Tengah	-	-	-	-	-	-
Buru	15	5	-	4	40	923
Kepulauan Aru	-	-	-	-	-	-
Seram Bagian Barat	-	-	-	-	-	-
Seram Bagian Timur	-	-	-	-	-	-
Maluku Barat Daya	-	-	-	-	-	-
Buru Selatan	-	-	-	-	-	-
Ambon	-	-	-	-	-	-
Tual	-	-	-	-	-	-
<b>Maluku</b>	<b>15</b>	<b>5</b>	<b>-</b>	<b>4</b>	<b>40</b>	<b>923</b>

Lanjutan Tabel/*Continued Table 5.2.9*

Kabupaten/Kota <i>Regency/Municipality</i>	Melati <i>Jasmine</i>		Pakis <i>Leather Leaf Fern</i>		Palem <sup>1</sup> / Palm <sup>1</sup>	
	2021	2022 <sup>x</sup>	2021	2022 <sup>x</sup>	2021	2022 <sup>x</sup>
(1)	(14)	(15)	(16)	(17)	(18)	(19)
Kepulauan Tanimbar	-	-	-	-	-	-
Maluku Tenggara	-	-	-	-	-	-
Maluku Tengah	-	-	-	-	-	-
Buru	6	2	130	8	13	146
Kepulauan Aru	-	-	-	-	-	-
Seram Bagian Barat	-	-	-	-	-	-
Seram Bagian Timur	-	-	-	-	-	-
Maluku Barat Daya	-	-	-	-	-	-
Buru Selatan	-	-	-	-	-	-
Ambon	-	-	-	-	-	-
Tual	-	-	-	-	-	-
<b>Maluku</b>	<b>6</b>	<b>2</b>	<b>130</b>	<b>8</b>	<b>13</b>	<b>146</b>

Lanjutan Tabel/*Continued Table 5.2.9*

Kabupaten/Kota <i>Regency/Municipality</i>	Pedang-Pedangan <i>Sansevieria</i>		Philodendron <i>Philodendron</i>		Pisang-Pisangan <i>Heliconia</i>	
	2021	2022 <sup>x</sup>	2021	2022 <sup>x</sup>	2021	2022 <sup>x</sup>
(1)	(20)	(21)	(22)	(23)	(24)	(25)
Kepulauan Tanimbar	-	-	-	-	-	-
Maluku Tenggara	-	-	-	-	-	-
Maluku Tengah	-	-	-	-	-	-
Buru	5	-	-	49	20	55
Kepulauan Aru	-	-	-	-	-	-
Seram Bagian Barat	-	-	-	-	-	-
Seram Bagian Timur	-	-	-	-	-	-
Maluku Barat Daya	-	-	-	-	-	-
Buru Selatan	-	-	-	-	-	-
Ambon	-	-	-	-	-	-
Tual	-	-	-	-	-	-
<b>Maluku</b>	<b>5</b>	<b>-</b>	<b>-</b>	<b>49</b>	<b>20</b>	<b>55</b>

Lanjutan Tabel/Continued Table 5.2.9

Kabupaten/Kota Regency/Municipality	Sedap Malam Tuberose		Soka Ixora		Sri Rejeki Aglaonema	
	2021	2022 <sup>x</sup>	2021	2022 <sup>x</sup>	2021	2022 <sup>x</sup>
(1)	(26)	(27)	(28)	(29)	(30)	(31)
Kepulauan Tanimbar	-	-	-	-	-	-
Maluku Tenggara	-	-	-	-	-	-
Maluku Tengah	-	-	-	-	-	-
Buru	-	-	-	639	413	310
Kepulauan Aru	-	-	-	-	-	1
Seram Bagian Barat	-	-	-	-	-	-
Seram Bagian Timur	-	-	-	-	-	-
Maluku Barat Daya	-	-	-	-	-	-
Buru Selatan	-	-	-	-	-	-
Ambon	-	-	-	-	-	-
Tual	-	-	-	-	-	-
<b>Maluku</b>	-	-	-	<b>639</b>	<b>413</b>	<b>311</b>

Catatan/Note: <sup>1</sup> Satuan Luas Panen dalam pohon/The unit of harvested area are tree

Sumber/Source: BPS, Statistik Pertanian Hortikultura SPH-TH/BPS-Statistics Indonesia, Agricultural Statistik for Horticulture SPH-TH

**Tabel**  
**Table** 5.2.10

**Produksi Tanaman Hias dan Jenis Tanaman Menurut Kabupaten/Kota di Provinsi Maluku, 2021-2022**  
**Production of Ornamental Plants and Kind of Plant by Regency/Municipality in Maluku Province, 2021-2022**

Kabupaten/Kota Regency/Municipality	Anggrek Potong Cut Orchid (tangkai/stalks)		Anthurium Bunga Flamingo Lily Flower (tangkai/stalks)		Bugenvil Bougainvillea (pohon/tree)		Dracaena/ Dracaena (pohon/tree)	
	2021	2022 <sup>x</sup>	2021	2022 <sup>x</sup>	2021	2022 <sup>x</sup>	2021	2022 <sup>x</sup>
(1)	(2)	(3)	(4)	(5)	(6)	(7)	(8)	(9)
Kepulauan Tanimbar	-	-	-	-	-	-	-	-
Maluku Tenggara	-	-	-	-	-	-	-	-
Maluku Tengah	-	-	-	-	-	-	-	-
Buru	203	1 158	48	94	35	505	30	5
Kepulauan Aru	-	-	-	-	-	-	-	-
Seram Bagian Barat	-	-	-	-	-	-	-	-
Seram Bagian Timur	-	-	-	-	-	-	-	-
Maluku Barat Daya	-	-	-	-	-	-	-	-
Buru Selatan	-	-	-	-	-	-	-	-
Ambon	-	-	-	-	-	-	-	-
Tual	-	-	-	-	-	-	-	-
<b>Maluku</b>	<b>203</b>	<b>1 158</b>	<b>48</b>	<b>94</b>	<b>35</b>	<b>505</b>	<b>30</b>	<b>5</b>



Lanjutan Tabel/Continued Table 5.2.10

Kabupaten/Kota Regency/Municipality	Krisan/Chrysantemum (tangkai/stalks)		Mawar/Rose (tangkai/stalks)		Melati/Jasmine (kg/kg)	
	2021	2022 <sup>x</sup>	2021	2022 <sup>x</sup>	2021	2022 <sup>x</sup>
(1)	(10)	(11)	(12)	(13)	(14)	(15)
Kepulauan Tanimbar	-	-	-	-	-	-
Maluku Tenggara	-	-	-	-	-	-
Maluku Tengah	-	-	-	-	-	-
Buru	-	84	98	2 927	29	4
Kepulauan Aru	-	-	-	-	-	-
Seram Bagian Barat	-	-	-	-	-	-
Seram Bagian Timur	-	-	-	-	-	-
Maluku Barat Daya	-	-	-	-	-	-
Buru Selatan	-	-	-	-	-	-
Ambon	-	-	-	-	-	-
Tual	-	-	-	-	-	-
<b>Maluku</b>	-	<b>84</b>	<b>98</b>	<b>2 927</b>	<b>29</b>	<b>4</b>

Lanjutan Tabel/Continued Table 5.2.10

Kabupaten/Kota Regency/Municipality	Pakis <i>Leather Leaf Fern</i> (pohon/tree)		Palem <i>Palm</i> (pohon/tree)		Pedang-Pedangan <i>Sansevieria</i> (rumpun/clumps)	
	2021	2022 <sup>x</sup>	2021	2022 <sup>x</sup>	2021	2022 <sup>x</sup>
(1)	(16)	(17)	(18)	(19)	(20)	(21)
Kepulauan Tanimbar	-	-	-	-	-	-
Maluku Tenggara	-	-	-	-	-	-
Maluku Tengah	-	-	-	-	-	-
Buru	228	54	60	146	5	-
Kepulauan Aru	-	-	-	-	-	-
Seram Bagian Barat	-	-	-	-	-	-
Seram Bagian Timur	-	-	-	-	-	-
Maluku Barat Daya	-	-	-	-	-	-
Buru Selatan	-	-	-	-	-	-
Ambon	-	-	-	-	-	-
Tual	-	-	-	-	-	-
<b>Maluku</b>	<b>228</b>	<b>54</b>	<b>60</b>	<b>146</b>	<b>5</b>	<b>-</b>

Lanjutan Tabel/Continued Table 5.2.10

Kabupaten/Kota Regency/Municipality	Philodendron Philodendron (pohon/tree)		Pisang-Pisangan Heliconia (tangkai/stalks)		Sedap Malam Tuberose (tangkai/stalks)	
	2021	2022 <sup>x</sup>	2021	2022 <sup>x</sup>	2021	2022 <sup>x</sup>
(1)	(22)	(23)	(24)	(25)	(26)	(27)
Kepulauan Tanimbar	-	-	-	-	-	-
Maluku Tenggara	-	-	-	-	-	-
Maluku Tengah	-	-	-	-	-	-
Buru	-	49	40	94	-	-
Kepulauan Aru	-	-	-	-	-	-
Seram Bagian Barat	-	-	-	-	-	-
Seram Bagian Timur	-	-	-	-	-	-
Maluku Barat Daya	-	-	-	-	-	-
Buru Selatan	-	-	-	-	-	-
Ambon	-	-	-	-	-	-
Tual	-	-	-	-	-	-
<b>Maluku</b>	-	<b>49</b>	<b>40</b>	<b>94</b>	-	-

Lanjutan Tabel/*Continued Table* 5.2.10

Kabupaten/Kota <i>Regency/Municipality</i>	Soka/ <i>Ixora</i> <i>(pohon/tree)</i>		Sri Rejeki/ <i>Aglaonema</i> <i>(pohon/tree)</i>	
	2021	2022 <sup>x</sup>	2021	2022 <sup>x</sup>
(1)	(28)	(29)	(30)	(31)
Kepulauan Tanimbar	-	-	-	-
Maluku Tenggara	-	-	-	-
Maluku Tengah	-	-	-	-
Buru	-	677	563	335
Kepulauan Aru	-	-	-	1
Seram Bagian Barat	-	-	-	-
Seram Bagian Timur	-	-	-	-
Maluku Barat Daya	-	-	-	-
Buru Selatan	-	-	-	-
Ambon	-	-	-	-
Tual	-	-	-	-
<b>Maluku</b>	-	<b>677</b>	<b>563</b>	<b>336</b>

Sumber/*Source*: BPS, Statistik Pertanian Hortikultura SPH-TH/*BPS-Statistics Indonesia, Agricultural Statistik for Horticulture SPH-TH*

**Tabel**  
**Table** 5.2.11

**Luas Panen Tanaman Hias Menurut Jenis Tanaman di  
Provinsi Maluku (m<sup>2</sup>), 2020-2022**  
**Harvested Area of Ornamental Plants by Kind of Plant in  
Maluku Province (m<sup>2</sup>), 2020-2022**

Jenis Tanaman Kind of Plants	2020	2021	2022 <sup>*</sup>
(1)	(2)	(3)	(4)
Anggrek Potong/ <i>Cut Orchid</i>	37	48	540
Anthurium Bunga/ <i>Flamingo Lily Flower</i>	43	12	94
Anthurium Daun/ <i>Anthurium</i>	24	...	...
Bugenvil/ <i>Bougainvillea</i>	...	10	405
Dracaena/ <i>Dracaena</i>	-	15	5
Euphorbia/ <i>Euphorbia</i>	22	...	...
Gladiol/ <i>Gladiol</i>	3	...	...
Kamboja Jepang/ <i>Adenium</i>	152	...	...
Keladi Hias/ <i>Caladium</i>	86	...	...
Krisan/ <i>Chrysantemum</i>	8	-	4
Mawar/ <i>Rose</i>	22	40	923
Melati/ <i>Jasmine</i>	10	6	2
Monstera/ <i>Monstera</i>	5	...	...
Pakis/ <i>Leather Leaf Fern</i>	30	130	-
Palem <sup>1</sup> / <i>Palm</i> <sup>1</sup>	94	13	146
Pedang-Pedangan/ <i>Sansevieria</i>	73	5	
Philodendron/ <i>Philodendron</i>	30	-	49
Pisang-Pisangan/ <i>Heliconia</i>	20	20	55
Sedap Malam/ <i>Tuberose</i>	4	-	-
Soka/ <i>Ixora</i>	166	-	639
Sri Rejeki/ <i>Aglaonema</i>	228	413	311

Catatan/Note: <sup>1</sup> Satuan Luas Panen dalam pohon/*The unit of harvested area are tree*  
Satuan Luas Panen Palm di Tahun 2020 adalah Pohon, di Tahun 2021 - 2022 m<sup>2</sup>/*The unit of Palm harvested are tree, in 2021-2022 are m<sup>2</sup>*

Sumber/Source: BPS, Statistik Pertanian Hortikultura SPH-TH/BPS-Statistics Indonesia, *Agricultural Statistik for Horticulture SPH-TH*

**Tabel**  
**Table** 5.2.12**Produksi Tanaman Hias Menurut Jenis Tanaman di  
Provinsi Maluku, 2020-2022**  
*Production of Ornamental Plants by Kind of Plant in Maluku  
Province, 2020-2022*

Jenis Tanaman <i>Kind of Plants</i>	Satuan <i>Unit</i>	2020	2021	2022 <sup>x</sup>
(1)	(2)	(3)	(4)	(5)
Anggrek Potong/ <i>Cut Orchid</i>	tangkai/ <i>stalks</i>	41	203	1 158
Anthurium Bunga/ <i>Flamingo Lily Flower</i>	tangkai/ <i>stalks</i>	43	48	94
Anthurium Daun/ <i>Anthurium</i>	pohon/ <i>tree</i>	24	...	...
Bugenvil/ <i>Bougainvillea</i>	pohon/ <i>tree</i>	...	35	505
Dracaena/ <i>Dracaena</i>	pohon/ <i>tree</i>	-	30	5.00
Euphorbia/ <i>Euphorbia</i>	pohon/ <i>tree</i>	22	...	...
Gladiol/ <i>Gladiol</i>	tangkai/ <i>stalks</i>	3	...	...
Kamboja Jepang/ <i>Adenium</i>	pohon/ <i>tree</i>	152	...	...
Keladi Hias/ <i>Caladium</i>	pohon/ <i>tree</i>	86	...	...
Krisan/ <i>Chrysantemum</i>	tangkai/ <i>stalks</i>	8	-	84
Mawar/ <i>Rose</i>	tangkai/ <i>stalks</i>	22	98	2 927
Melati/ <i>Jasmine</i>	kg	10	29	4
Monstera/ <i>Monstera</i>	pohon/ <i>tree</i>	5	...	...
Pakis/ <i>Leather Leaf Fern</i>	pohon/ <i>tree</i>	30	228	54
Palem/ <i>Palm</i>	pohon/ <i>tree</i>	94	60	146
Pedang-Pedangan/ <i>Sansevieria</i>	pohon/ <i>tree</i>	73	5	-
Philodendron/ <i>Philodendron</i>	pohon/ <i>tree</i>	30	-	49
Pisang-Pisangan/ <i>Heliconia</i>	pohon/ <i>tree</i>	20	40	94
Sedap Malam/ <i>Tuberose</i>	tangkai/ <i>stalks</i>	4	-	-
Soka/ <i>Ixora</i>	pohon/ <i>tree</i>	166	-	677
Sri Rejeki/ <i>Aglaonema</i>	pohon/ <i>tree</i>	228	563	336

Catatan/Note: Satuan Produksi Pisang-Pisangan di Tahun 2020 adalah tangkai, di Tahun 2021 - 2022 satuannya Pohon/*The unit production of Heliconia are stalks, in 2021-2022 are tree*

Sumber/Source: BPS, Statistik Pertanian Hortikultura SPH-TH/BPS-Statistics Indonesia, *Agricultural Statistik for Horticulture SPH-TH*

**Tabel** 5.2.13 **Produksi Buah-Buahan Menurut Kabupaten/Kota di Provinsi Maluku (kuintal), 2021-2022**  
**Table** 5.2.13 **Production of Fruits by Regency/Municipality in Maluku Province (quintal), 2021-2022**

Kabupaten/Kota Regency/Municipality	Alpukat Avocado		Apel Apple		Belimbing Star Fruit	
	2021	2022 <sup>x</sup>	2021	2022 <sup>x</sup>	2021	2022 <sup>x</sup>
(1)	(2)	(3)	(4)	(5)	(6)	(7)
Kepulauan Tanimbar	291,45	1 182,09	-	-	1 441,41	1 946,34
Maluku Tenggara	208,00	418,95	-	-	417,00	579,60
Maluku Tengah	7 163,05	2 742,75	-	-	2 287,91	677,23
Buru	5 080,00	999,50	-	-	334,90	456,30
Kepulauan Aru	46,00	46,00	-	-	10,00	66,00
Seram Bagian Barat	120,90	99,62	-	-	49,32	4,17
Seram Bagian Timur	2 055,00	1 574,00	-	-	215,00	363,00
Maluku Barat Daya	537,20	76,20	-	-	-	-
Buru Selatan	5 371,00	5 139,50	-	-	600,00	604,00
Ambon	287,40	98,00	-	-	111,50	23,00
Tual	272,00	169,00	-	-	93,00	91,00
<b>Maluku</b>	<b>21 432,00</b>	<b>12 545,61</b>	<b>-</b>	<b>-</b>	<b>5 560,04</b>	<b>4 810,64</b>

Lanjutan Tabel/Continued Table 5.2.13

Kabupaten/Kota Regency/Municipality	Buah Naga Pitaya		Duku/Langsak/Kokosan Duku		Durian Durian	
	2021	2022 <sup>x</sup>	2021	2022 <sup>x</sup>	2021	2022 <sup>x</sup>
(1)	(8)	(9)	(10)	(11)	(12)	(13)
Kepulauan Tanimbar	-	-	-	-	-	-
Maluku Tenggara	-	204,00	1,00	1,00	108,00	272,00
Maluku Tengah	29 262,00	2 257,20	10 492,40	9 748,30	15 465,38	25 312,20
Buru	2 453,00	1 540,00	871,00	241,00	24 382,00	7 228,90
Kepulauan Aru	-	-	20,00	38,00	-	-
Seram Bagian Barat	4,00	-	237,00	112,00	1 866,00	886,65
Seram Bagian Timur	500,00	350,00	977,00	1 310,00	28 184,00	12 993,00
Maluku Barat Daya	-	-	-	-	-	-
Buru Selatan	-	-	4 087,00	4 006,50	10 022,00	13 088,00
Ambon	-	-	69,00	83,50	860,00	351,00
Tual	-	-	-	-	19,00	67,00
<b>Maluku</b>	<b>32 219,00</b>	<b>4 351,20</b>	<b>16 754,40</b>	<b>15 540,30</b>	<b>80 906,38</b>	<b>60 198,75</b>



Lanjutan Tabel/*Continued Table* 5.2.13

Kabupaten/Kota <i>Regency/Municipality</i>	Jambu Air <i>Water Apple</i>		Jambu Biji <i>Guava</i>		Jengkol <i>Jengkol</i>	
	2021	2022 <sup>x</sup>	2021	2022 <sup>x</sup>	2021	2022 <sup>x</sup>
(1)	(14)	(15)	(16)	(17)	(18)	(19)
Kepulauan Tanimbar	3 793,56	4 221,49	1 322,72	1 565,37	-	-
Maluku Tenggara	371,00	407,25	188,00	266,80	-	-
Maluku Tengah	5 010,98	3 045,45	7 924,00	11 498,07	36,20	1,50
Buru	800,00	1 101,80	167,00	414,00	12,00	66,00
Kepulauan Aru	17,00	122,00	127,00	150,00	-	-
Seram Bagian Barat	170,25	48,85	274,50	51,67	-	-
Seram Bagian Timur	194,00	214,00	54,00	69,00	-	-
Maluku Barat Daya	5,04	58,00	280,80	90,00	-	-
Buru Selatan	406,00	337,00	1 240,00	1 234,50	-	-
Ambon	205,50	113,00	225,90	113,50	-	-
Tual	254,00	247,00	81,00	104,00	-	-
<b>Maluku</b>	<b>11 227,33</b>	<b>9 915,84</b>	<b>11 884,92</b>	<b>15 556,91</b>	<b>48,20</b>	<b>67,50</b>

Lanjutan Tabel/*Continued Table* 5.2.13

Kabupaten/Kota <i>Regency/Municipality</i>	Jeruk Besar <i>Pomelo</i>		Jeruk Lemon <i>Lemonade</i>		Jeruk Siam/Kepron/ <i>Orange/Tangerine</i>	
	2021	2022 <sup>x</sup>	2021	2022 <sup>x</sup>	2021	2022 <sup>x</sup>
(1)	(20)	(21)	(22)	(23)	(24)	(25)
Kepulauan Tanimbar	262,53	654,31	-	-	61,43	1 003,32
Maluku Tenggara	783,00	1 463,00	-	-	2 224,00	5 267,50
Maluku Tengah	457,00	115,00	1 086,10	1 190,30	49 884,83	8 933,30
Buru	-	115,00	296,00	574,00	48 963,00	15 918,90
Kepulauan Aru	7,00	9,00	129,00	91,00	14,00	-
Seram Bagian Barat	-	-	-	-	9 148,15	2 676,50
Seram Bagian Timur	530,00	134,00	1 590,00	595,00	4 909,00	3 397,00
Maluku Barat Daya	657,75	1 116,00	-	-	3 315,25	30 574,00
Buru Selatan	628,00	389,50	127,00	127,00	1 672,00	2 482,40
Ambon	1,50	-	-	-	73,00	-
Tual	103,00	122,00	-	-	24,00	58,00
<b>Maluku</b>	<b>3 429,78</b>	<b>4 117,81</b>	<b>3 228,10</b>	<b>2 577,30</b>	<b>120 288,66</b>	<b>70 310,92</b>

Lanjutan Tabel/*Continued Table* 5.2.13

Kabupaten/Kota <i>Regency/Municipality</i>	Lengkeng <i>Longan</i>		Mangga <i>Mango</i>		Manggis <i>Mangosteen</i>	
	2021	2022*	2021	2022*	2021	2022*
(1)	(26)	(27)	(28)	(29)	(30)	(31)
Kepulauan Tanimbar	-	-	2 301,82	5 499,69	-	-
Maluku Tenggara	-	-	3 274,00	4 316,00	-	-
Maluku Tengah	50,00	442,72	22 397,72	18 199,01	8 269,90	5 861,50
Buru	-	-	22 235,50	4 766,10	105,00	311,20
Kepulauan Aru	1,00	1,00	169,00	233,00	-	-
Seram Bagian Barat	-	-	487,62	30,75	29,80	22,00
Seram Bagian Timur	-	-	11 643,00	5 349,00	150,00	-
Maluku Barat Daya	-	-	8 301,65	4 900,06	-	-
Buru Selatan	-	-	3 310,35	3 141,00	671,00	726,00
Ambon	-	-	614,50	308,50	5,00	57,00
Tual	-	-	683,00	483,00	-	-
<b>Maluku</b>	<b>51,00</b>	<b>443,72</b>	<b>75 418,16</b>	<b>47 226,11</b>	<b>9 230,70</b>	<b>6 977,70</b>

Lanjutan Tabel/*Continued Table 5.2.13*

Kabupaten/Kota <i>Regency/Municipality</i>	Melinjo <i>Gnetum/Melinjo</i>		Nangka/Cempedak <i>Jackfruit</i>		Nenas <i>Pineapple</i>	
	2021	2022 <sup>x</sup>	2021	2022 <sup>x</sup>	2021	2022 <sup>x</sup>
(1)	(32)	(33)	(34)	(35)	(36)	(37)
Kepulauan Tanimbar	-	-	836,80	1 324,92	7,64	64,16
Maluku Tenggara	50,00	-	1 471,00	3 721,05	264,00	434,56
Maluku Tengah	2 434,70	744,80	18 587,15	13 300,10	953,33	705,87
Buru	-	24,10	7 616,00	2 504,90	455,20	420,85
Kepulauan Aru	-	-	197,00	205,00	69,00	183,00
Seram Bagian Barat	-	-	412,20	626,40	525,54	200,31
Seram Bagian Timur	-	-	8 326,00	4 977,00	1 209,00	719,00
Maluku Barat Daya	-	-	7 365,39	2 931,60	403,20	194,73
Buru Selatan	-	10,70	4 653,40	2 994,60	320,00	357,00
Ambon	314,40	-	869,00	519,50	366,50	395,50
Tual	-	-	589,00	562,00	8,00	9,00
<b>Maluku</b>	<b>2 799,10</b>	<b>779,60</b>	<b>50 922,94</b>	<b>33 667,07</b>	<b>4 581,41</b>	<b>3 683,98</b>

Lanjutan Tabel/Continued Table 5.2.13

Kabupaten/Kota Regency/Municipality	Pepaya Papaya		Petai Twisted Cluster Bean		Pisang Banana	
	2021	2022 <sup>x</sup>	2021	2022 <sup>x</sup>	2021	2022 <sup>x</sup>
(1)	(38)	(39)	(40)	(41)	(42)	(43)
Kepulauan Tanimbar	5 971,01	8 225,18	-	-	123 600,24	151 831,72
Maluku Tenggara	20 556,00	39 676,60	-	-	50 222,00	70 333,00
Maluku Tengah	36 926,79	8 592,20	1 281,30	654,71	142 298,17	64 284,07
Buru	12 789,00	3 443,05	15,00	31,00	99 215,00	29 188,80
Kepulauan Aru	971,00	1 181,00	-	-	1 113,00	858,00
Seram Bagian Barat	15 042,90	8 455,70	13,00	47,60	41 216,95	23 216,41
Seram Bagian Timur	9 166,00	5 680,00	-	-	16 577,00	15 123,00
Maluku Barat Daya	4 906,67	29 916,49	-	-	75 111,87	102 736,73
Buru Selatan	1 645,00	1 628,80	1 358,00	1 434,00	2 198,40	1 989,80
Ambon	1 278,00	2 184,50	280,00	26,00	2 037,00	4 249,00
Tual	1 505,00	1 659,00	-	-	234,00	175,00
<b>Maluku</b>	<b>110 757,37</b>	<b>110 642,52</b>	<b>2 947,30</b>	<b>2 193,31</b>	<b>553 823,63</b>	<b>463 985,53</b>

Lanjutan Tabel/*Continued Table* 5.2.13

Kabupaten/Kota <i>Regency/Municipality</i>	Rambutan <i>Rambutan</i>		Salak <i>Snakefruit</i>		Sawo <i>Sapodilla/Sawo</i>	
	2021	2022 <sup>x</sup>	2021	2022 <sup>x</sup>	2021	2022 <sup>x</sup>
(1)	(44)	(45)	(46)	(47)	(48)	(49)
Kepulauan Tanimbar	-	-	-	-	-	-
Maluku Tenggara	41,00	51,00	945,00	2 088,50	-	-
Maluku Tengah	8 016,92	6 721,97	24 262,58	6 858,80	154,00	4,00
Buru	205,00	511,00	104,50	215,80	25,00	101,25
Kepulauan Aru	-	29,00	5,00	10,00	-	-
Seram Bagian Barat	1 773,00	2 865,00	8 288,43	496,54	-	-
Seram Bagian Timur	189,00	373,00	1 507,00	717,00	-	-
Maluku Barat Daya	-	-	-	-	-	-
Buru Selatan	642,00	852,00	1 374,00	1 120,00	-	-
Ambon	41,00	332,00	284,00	60,00	-	-
Tual	-	-	139,00	131,00	-	-
<b>Maluku</b>	<b>10 907,92</b>	<b>11 734,97</b>	<b>36 909,51</b>	<b>11 697,64</b>	<b>179,00</b>	<b>105,25</b>

Lanjutan Tabel/Continued Table 5.2.13

Kabupaten/Kota Regency/Municipality	Sirsak/ Soursop		Sukun/ Breadfruit	
	2021	2022 <sup>x</sup>	2021	2022 <sup>x</sup>
	(1)	(50)	(52)	(53)
Kepulauan Tanimbar	-	-	1 882,61	9 111,17
Maluku Tenggara	178,00	252,80	738,00	3 704,40
Maluku Tengah	6 996,30	4 016,19	3 093,37	2 744,60
Buru	34,00	133,00	60,00	442,70
Kepulauan Aru	41,00	154,00	139,00	322,00
Seram Bagian Barat	187,16	16,66	48,70	38,00
Seram Bagian Timur	566,00	692,00	2 185,00	2 491,00
Maluku Barat Daya	127,50	105,00	17 504,40	19 389,15
Buru Selatan	18,60	16,90	327,80	333,60
Ambon	118,00	31,00	560,00	372,98
Tual	50,00	44,00	361,00	386,00
<b>Maluku</b>	<b>8 316,56</b>	<b>5 461,55</b>	<b>26 899,88</b>	<b>39 335,60</b>

Sumber/Source: BPS, Statistik Pertanian Hortikultura SPH-TH/BPS-Statistics Indonesia, Agricultural Statistik for Horticulture SPH-TH

**Tabel**  
**Table** 5.2.14**Produksi Buah–Buahan dan Sayuran Tahunan Menurut Jenis Tanaman di Provinsi Maluku (Kuintal), 2020–2022**  
**Production of Annual Fruits and Vegetables by Kind of Plant in Maluku Province (quintal), 2020–2022**

Jenis Tanaman Kind of Plants	2020	2021	2022 <sup>x</sup>
(1)	(2)	(3)	(4)
Alpukat/ <i>Avocado</i>	10 438,22	21 432,00	12 545,61
Apel/ <i>Apple</i>	-	-	-
Belimbing/ <i>Star Fruit</i>	5 141,78	5 560,04	4 810,64
Buah Naga/ <i>Pitaya</i>	...	32 219,00	4 351,20
Duku/Langsar/ <i>Kokosan/Duku</i>	52 308,00	16 754,40	15 540,30
Durian/ <i>Durian</i>	219 736,50	80 906,38	60 198,75
Jambu Air/ <i>Water Apple</i>	14 808,93	11 227,33	9 915,84
Jambu Biji/ <i>Guava</i>	10 238,38	11 884,92	15 556,91
Jengkol/ <i>Jengkol</i>	100,30	48,20	67,50
Jeruk Besar/ <i>Pomelo</i>	18 402,30	3 429,78	4 117,81
Jeruk Lemon/ <i>Lemonade</i>	...	3 228,10	2 577,30
Jeruk Siam/ <i>Kepron/Orange/Tangerine</i>	281 148,47	120 288,66	70 310,92
Lengkeng/ <i>Longan</i>	...	51,00	443,72
Mangga/ <i>Mango</i>	65 953,47	75 418,16	47 226,11
Manggis/ <i>Mangosteen</i>	15 705,00	9 230,70	69 77,70
Melinjo/ <i>Gnetum/Melinjo</i>	2 954,60	2 799,10	779,60
Nangka/ <i>Cempedak/ Jackfruit</i>	47 297,97	50 922,94	33 667,07
Nenas/ <i>Pineapple</i>	3 066,78	4 581,41	3 683,98
Pepaya/ <i>Papaya</i>	92 865,27	110 757,37	110 642,52
Petai/ <i>Twisted Cluster Bean</i>	1 845,90	2 947,30	2 193,31
Pisang/ <i>Banana</i>	527 756,27	553 823,63	463 985,53
Rambutan/ <i>Rambutan</i>	12 835,90	10 907,92	11 734,97
Salak/ <i>Snakefruit</i>	20 250,20	36 909,51	11 697,64
Sawo/ <i>Sapodilla/Sawo</i>	314,00	179,00	105,25
Sirsak/ <i>Soursop</i>	5 553,50	8 316,56	5 461,55
Sukun/ <i>Breadfruit</i>	24 701,29	26 899,88	39 335,60

Sumber/Source: BPS, Statistik Pertanian Hortikultura SPH-BST/BPS-Statistics Indonesia, Agricultural Statistic for Horticulture SPH-BST



**5.3 PERKEBUNAN  
ESTATE CROPS**

**Tabel 5.3.1 Luas Areal Tanaman Perkebunan Menurut Kabupaten/ Kota di Provinsi Maluku dan Jenis Tanaman (ha), 2021-2022**  
*Planted Area of Estate Crops by Regency/Municipality in Maluku Province and Type of Crops (ha), 2021-2022*

Kabupaten/Kota <i>Regency/Municipality</i>	Kelapa Sawit <i>Oil Palm</i>		Kelapa <i>Coconut</i>		Kopi/Coffee	
	2021	2022 <sup>x</sup>	2021	2022 <sup>x</sup>	2021	2022 <sup>x</sup>
(1)	(2)	(3)	(4)	(5)	(6)	(7)
Kepulauan Tanimbar	-	-	17 313,17	17 316,77	2,48	2,48
Maluku Tenggara	-	-	23 010,18	23 110,18	5,84	5,84
Maluku Tengah	-	-	20 905,83	20 905,83	541,40	538,40
Buru	-	-	4 929,85	4 984,85	123,78	123,78
Kepulauan Aru	-	-	3 066,98	3 066,98	43,93	43,93
Seram Bagian Barat	-	-	8 261,10	8 281,10	11,88	11,88
Seram Bagian Timur	853,00	853,00	18 470,39	18 470,39	377,35	377,35
Maluku Barat Daya	-	-	6 401,20	6 504,20	20,00	20,00
Buru Selatan	-	-	9 424,00	9 524,00	56,83	56,83
Ambon	-	-	2 311,70	2 311,70	-	-
Tual	-	-	949,74	949,74	75,83	77,84
<b>Maluku</b>	<b>853,00</b>	<b>853,00</b>	<b>115 044,14</b>	<b>115 325,74</b>	<b>1 259,32</b>	<b>1 258,33</b>

Lanjutan Tabel/Continued Table 5.3.1

Kabupaten/Kota Regency/Municipality	Kakao/Cocoa		Cengkih/Clove		Pala/Nutmeg	
	2021	2022 <sup>x</sup>	2021	2022 <sup>x</sup>	2021	2022 <sup>x</sup>
(1)	(8)	(9)	(10)	(11)	(12)	(13)
Kepulauan Tanimbar	37,59	37,59	-	-	13,00	13,00
Maluku Tenggara	3,32	3,32	20,45	20,45	2 969,60	2 969,60
Maluku Tengah	8 152,71	8 152,71	18 757,97	18 757,97	11 941,50	12 276,50
Buru	5 285,78	5 285,78	1 278,41	1 313,41	1 360,34	1 410,34
Kepulauan Aru	1,20	1,20	0,34	0,33	23,00	23,00
Seram Bagian Barat	4 066,00	4 066,00	7 375,55	7 520,55	3 294,50	3 394,50
Seram Bagian Timur	1 005,70	1 005,70	10 072,50	10 102,50	9 863,39	9 963,39
Maluku Barat Daya	71,40	68,40	218,38	218,38	1 515,96	1 515,96
Buru Selatan	5 234,42	5 234,42	5 607,70	5 607,70	2 954,30	2 954,30
Ambon	185,70	185,70	1 501,00	1 501,00	1 763,00	1 763,00
Tual	-	-	36,09	36,09	97,47	97,47
<b>Maluku</b>	<b>24 043,82</b>	<b>24 040,82</b>	<b>44 868,39</b>	<b>45 078,38</b>	<b>35 796,06</b>	<b>36 381,06</b>

Lanjutan Tabel/Continued Table 5.3.1

Kabupaten/Kota Regency/Municipality	Jambu Mete/Cashew		Sagu/Sago		Pinang/Betelnut	
	2021	2022*	2021	2022*	2021	2022*
(1)	(14)	(15)	(16)	(17)	(18)	(19)
Kepulauan Tanimbar	677,27	673,67	26,49	26,49	-	-
Maluku Tenggara	1,43	1,43	13,52	13,52	-	-
Maluku Tengah	2,00	2,00	175,80	175,80	-	-
Buru	1 113,69	1 113,69	7,39	7,39	-	-
Kepulauan Aru	2,52	2,52	500,00	500,00	1,16	1,16
Seram Bagian Barat	35,55	35,55	232,40	232,40	-	-
Seram Bagian Timur	77,00	77,00	35 459,31	35 459,31	-	-
Maluku Barat Daya	1 323,15	1 323,15	36,00	36,00	-	-
Buru Selatan	-	-	8,00	8,00	1,26	1,26
Ambon	34,60	34,60	19,14	19,14	-	-
Tual	-	-	22,09	22,54	2,89	2,89
<b>Maluku</b>	<b>3 267,21</b>	<b>3 263,61</b>	<b>36 500,14</b>	<b>36 500,59</b>	<b>5,31</b>	<b>5,31</b>

Lanjutan Tabel/*Continued Table* 5.3.1

Kabupaten/Kota <i>Regency/Municipality</i>	Kapok/ <i>Kapok</i>		Kenari/ <i>Walnut</i>		Kemiri/ <i>Hazelnut</i>	
	2021	2022 <sup>x</sup>	2021	2022 <sup>x</sup>	2021	2022 <sup>x</sup>
(1)	(20)	(21)	(22)	(23)	(24)	(25)
Kepulauan Tanimbar	-	-	-	-	1,72	1,72
Maluku Tenggara	1,28	1,28	-	-	14,00	13,90
Maluku Tengah	-	-	-	-	-	-
Buru	-	-	-	-	-	-
Kepulauan Aru	0,35	0,35	-	-	2,02	2,02
Seram Bagian Barat	-	-	-	-	-	-
Seram Bagian Timur	-	-	-	-	-	-
Maluku Barat Daya	12,89	12,89	-	-	-	-
Buru Selatan	-	-	-	-	0,78	0,73
Ambon	-	-	-	-	-	-
Tual	0,93	0,93	22,59	19,84	-	-
<b>Maluku</b>	<b>15,45</b>	<b>15,45</b>	<b>22,59</b>	<b>19,84</b>	<b>18,52</b>	<b>18,37</b>

Lanjutan Tabel/*Continued Table 5.3.1*

Kabupaten/Kota <i>Regency/Municipality</i>	Aren/Enau/Sugar Palm		Vanili/ <i>Vanilla</i>	
	2021	2022 <sup>x</sup>	2021	2022 <sup>x</sup>
(1)	(26)	(27)	(28)	(29)
Kepulauan Tanimbar	-	-	-	-
Maluku Tenggara	-	-	-	-
Maluku Tengah	5,00	5,00	-	-
Buru	-	-	-	-
Kepulauan Aru	-	-	0,70	0,70
Seram Bagian Barat	17,16	17,16	140,00	140,00
Seram Bagian Timur	-	-	-	-
Maluku Barat Daya	-	-	-	-
Buru Selatan	1,22	1,22	-	-
Ambon	-	-	-	-
Tual	-	-	-	-
<b>Maluku</b>	<b>23,38</b>	<b>23,38</b>	<b>140,70</b>	<b>140,70</b>

Sumber/*Source*: Dinas Pertanian Provinsi Maluku/*Agriculture Service of Maluku Province*

**Tabel**  
**Table** 5.3.2

**Produksi Perkebunan Menurut Kabupaten/Kota di  
Provinsi Maluku dan Jenis Tanaman (ton), 2021-2022**  
**Production of Estate by Regency/Municipality in Maluku  
Province and Type of Crops (ton), 2021-2022**

Kabupaten/Kota Regency/Municipality	Kelapa Sawit Oil Palm		Kelapa Coconut		Kopi Coffee	
	2021	2022 <sup>x</sup>	2021	2022 <sup>x</sup>	2021	2022 <sup>x</sup>
(1)	(2)	(3)	(4)	(5)	(6)	(7)
Kepulauan Tanimbar	-	-	19 393,00	19 399,80	0,80	0,82
Maluku Tenggara	-	-	21 315,00	21 364,00	2,13	2,44
Maluku Tengah	-	-	20 000,60	20 198,05	244,09	243,71
Buru	-	-	3 753,40	3 852,80	50,60	51,01
Kepulauan Aru	-	-	1 760,00	1 802,15	17,36	17,73
Seram Bagian Barat	-	-	8 200,00	8 416,10	2,90	2,95
Seram Bagian Timur	117,60	124,00	16 755,70	16 979,30	45,38	48,71
Maluku Barat Daya	-	-	5 695,55	5 777,40	8,00	8,23
Buru Selatan	-	-	7 847,00	8 066,40	16,02	16,76
Ambon	-	-	1 594,00	1 615,10	-	-
Tual	-	-	320,00	305,79	30,72	31,25
<b>Maluku</b>	<b>117,60</b>	<b>124,00</b>	<b>106 982,64</b>	<b>107 776,89</b>	<b>418,00</b>	<b>423,61</b>

Lanjutan Tabel/Continued Table 5.3.2

Kabupaten/Kota Regency/Municipality	Kakao/Cocoa		Cengkih/Clove		Pala/Nutmeg	
	2021	2022 <sup>x</sup>	2021	2022 <sup>x</sup>	2021	2022 <sup>x</sup>
(1)	(8)	(9)	(10)	(11)	(12)	(13)
Kepulauan Tanimbar	6,73	6,63	-	-	1,82	1,82
Maluku Tenggara	1,25	1,32	7,40	7,65	419,35	416,65
Maluku Tengah	2 982,29	3 012,69	9 858,15	9 905,23	2 515,78	2 531,17
Buru	2 849,17	2 850,50	460,45	450,05	126,51	128,39
Kepulauan Aru	0,49	0,55	0,34-	0,03	3,95	4,20
Seram Bagian Barat	1 360,75	1 363,93	3 233,00	3 255,85	311,18	322,88
Seram Bagian Timur	397,20	401,50	4 995,20	5 046,20	1 305,50	1 363,85
Maluku Barat Daya	15,36	15,71	84,35	86,40	226,90	231,18
Buru Selatan	582,40	596,40	2 246,60	2 299,20	515,85	537,00
Ambon	34,83	37,83	349,75	373,40	331,60	342,32
Tual	-	-	11,90	11,30	19,95	21,60
<b>Maluku</b>	<b>8 230,47</b>	<b>8 287,06</b>	<b>21 246,82</b>	<b>21 435,31</b>	<b>5 778,39</b>	<b>5 901,06</b>

Lanjutan Tabel/*Continued Table 5.3.2*

Kabupaten/Kota <i>Regency/Municipality</i>	Jambu Mete/ <i>Cashew</i>		Sagu/ <i>Sago</i>		Pinang/ <i>Betelnut</i>	
	2021	2022*	2021	2022*	2021	2022*
(1)	(14)	(15)	(16)	(17)	(18)	(19)
Kepulauan Tanimbar	186,86	186,87	14,61	14,66	-	-
Maluku Tenggara	0,72	0,70	7,26	7,57	-	-
Maluku Tengah	0,80	0,75	119,38	119,83	-	-
Buru	488,38	489,61	2,98	3,49	-	-
Kepulauan Aru	0,94	0,92	133,15	137,40	0,28	0,30
Seram Bagian Barat	7,91	7,78	111,38	112,99	-	-
Seram Bagian Timur	18,82	17,55	9 302,43	9 339,60	-	-
Maluku Barat Daya	294,81	306,11	18,10	18,70	-	-
Buru Selatan	-	-	5,90	6,15	0,70	0,76
Ambon	6,86	7,19	9,65	11,40	-	-
Tual	-	-	8,30	8,05	1,01	1,01
<b>Maluku</b>	<b>1 006,10</b>	<b>1 017,48</b>	<b>9 733,14</b>	<b>9 779,84</b>	<b>1,99</b>	<b>2,07</b>



Lanjutan Tabel/Continued Table 5.3.2

Kabupaten/Kota Regency/Municipality	Kapok/Kapok		Kenari/Walnut		Kemiri/Hazelnut	
	2021	2022*	2021	2022*	2021	2022*
(1)	(20)	(21)	(22)	(23)	(24)	(25)
Kepulauan Tanimbar	-	-	-	-	0,30	0,30
Maluku Tenggara	0,28	0,29	-	-	1,66	1,70
Maluku Tengah	-	-	-	-	-	-
Buru	-	-	-	-	-	-
Kepulauan Aru	0,09	0,10	-	-	0,61	0,64
Seram Bagian Barat	-	-	-	-	-	-
Seram Bagian Timur	-	-	-	-	-	-
Maluku Barat Daya	1,34	1,50	-	-	-	-
Buru Selatan	-	-	-	-	0,10	0,11
Ambon	-	-	-	-	-	-
Tual	0,13	0,13	19,66	15,94	-	-
<b>Maluku</b>	<b>1,84</b>	<b>2,02</b>	<b>19,66</b>	<b>15,94</b>	<b>2,67</b>	<b>2,75</b>

Lanjutan Tabel/*Continued Table 5.3.2*

Kabupaten/Kota <i>Regency/Municipality</i>	Aren/Enau/Sugar Palm		Vanili/ <i>Vanilla</i>	
	2021	2022*	2021	2022*
(1)	(26)	(27)	(28)	(29)
Kepulauan Tanimbar	-	-	-	-
Maluku Tenggara	-	-	-	-
Maluku Tengah	0,11	0,11	-	-
Buru	-	-	-	-
Kepulauan Aru	-	-	-	-
Seram Bagian Barat	0,26	0,24	-	0,35
Seram Bagian Timur	-	-	-	-
Maluku Barat Daya	-	-	-	-
Buru Selatan	0,01	0,02	-	-
Ambon	-	-	-	-
Tual	-	-	-	-
<b>Maluku</b>	<b>0,38</b>	<b>0,37</b>	<b>-</b>	<b>0,35</b>

Sumber/*Source*: Dinas Pertanian Provinsi Maluku/*Agriculture Service of Maluku Province*

**Tabel**  
**Table** 5.3.3

**Luas Areal Tanaman Perkebunan Rakyat menurut Jenis Tanaman di Provinsi Maluku (ha), 2018-2022**  
**Planted Area of Smallholders Estates by Type of Crops in Maluku Province (ha), 2018-2022**

Jenis Tanaman Type of Crops	2018	2019	2020	2021	2022*
(1)	(2)	(3)	(4)	(5)	(6)
<b>Tanaman Tahunan</b> <b>Perennial Crops<sup>2</sup></b>	<b>220 243,00</b>	<b>258 755,86</b>	<b>236 609,99</b>	<b>261 632,08</b>	<b>262 701,53</b>
Karet/Rubber	15,00	-	-	-	-
Kelapa/Coconut	113 393,00	114 421,82	114 822,82	115 044,14	115 325,74
Kelapa sawit/Oil palm	853,00	853,00	853,00	853,00	853,00
Kopi/Coffee	1 265,00	1 253,93	1 265,02	1 259,32	1 258,33
Kakao/Cocoa	24 905,00	24 046,32	24 046,52	24 043,82	24 040,82
Teh/Tea	-	-	-	-	-
Jambu mete/Cashew nut	3 192,00	3 202,61	3 266,86	3 267,21	3 263,61
Pala/Nutmeg	32 456,00	34 042,56	35 346,06	35 796,06	36 381,06
Lada/Pepper	-	-	-	-	-
Cengkeh/Clove	44 164,00	44 451,89	44 554,89	44 868,39	45 078,38
Sagu/Sago	36 478,00	36 483,73	36 501,34	36 500,14	36 500,59
<b>Tanaman Semusim</b> <b>Seasonal Crops</b>	<b>-</b>	<b>-</b>	<b>-</b>	<b>-</b>	<b>-</b>
Tebu/Sugar cane	-	-	-	-	-
Tembakau/Tobacco	-	-	-	-	-
Nilam/Patchouli	-	-	-	-	-

Sumber/Source: Dinas Pertanian Provinsi Maluku/Agriculture Service of Maluku Province

**Tabel**  
**Table 5.3.4****Produksi Perkebunan Rakyat menurut Jenis Tanaman di Provinsi Maluku (ton), 2018-2022**  
**Production of Smallholders Estates Crops by Type of Crops in Maluku Province (ton), 2018-2022**

<b>Jenis Tanaman</b> <b>Type of Crops</b>	<b>2018</b>	<b>2019</b>	<b>2020</b>	<b>2021</b>	<b>2022</b>
(1)	(2)	(3)	(4)	(5)	(6)
<b>Tanaman Tahunan</b> <b>Perennial Crops<sup>2</sup></b>	<b>150 370,00</b>	<b>148 270,10</b>	<b>150 081,68</b>	<b>153 513,16</b>	<b>154 745,25</b>
Karet/ <i>Rubber</i>	-	-	-	-	-
Kelapa/ <i>Coconut</i>	102 624,00	104 328,59	104 567,65	106 982,64	107 776,89
Kelapa sawit/ <i>Oil palm</i>	1 886,00	93,00	102,70	117,60	124,00
Kopi/ <i>Coffee</i>	409,00	410,61	409,29	418,00	423,61
Kakao/ <i>Cocoa</i>	9 681,00	8 214,07	8 202,63	8 230,47	8 287,06
Teh/ <i>Tea</i>	-	-	-	-	-
Jambu mete/ <i>Cashew nut</i>	1 147,00	1 001,06	988,81	1 006,10	1 017,48
Pala/ <i>Nutmeg</i>	5 325,00	5 539,27	5 564,23	5 778,39	5 901,06
Lada/ <i>Pepper</i>	-	-	-	-	-
Cengkeh/ <i>Clove</i>	21 236,00	20 502,56	20 694,54	21 246,82	21 435,31
Sagu/ <i>Sago</i>	8 062,00	8 180,94	9 551,83	9 733,14	9 779,84
<b>Tanaman Semusim</b> <b>Seasonal Crops</b>	<b>-</b>	<b>-</b>	<b>-</b>	<b>-</b>	<b>-</b>
Tebu/ <i>Sugar cane</i>	-	-	-	-	-
Tembakau/ <i>Tobacco</i>	-	-	-	-	-
Nilam/ <i>Patchouli</i>	-	-	-	-	-

Sumber/*Source*: Dinas Pertanian Provinsi Maluku/*Agriculture Service of Maluku Province*

**5.4 KEHUTANAN  
FORESTRY**

**Tabel 5.4.1 Luas Kawasan Hutan dan Konservasi Perairan Menurut Kabupaten/Kota di Provinsi Maluku (ha), 2022**  
*Extent of Forest Area, Inland Water, Coastal, and Marine Ecosystem<sup>1</sup> by Regency/Municipality in Maluku Province (ha), 2022*

Kabupaten/Kota <i>Regency/Municipality</i>	Tahun SK <i>Year of Decree</i>	Luas Kawasan Hutan dan Konservasi Perairan <i>Extent of Forest Area, Inland Water, Coastal, and Marine Ecosystem</i>		
		Hutan Konservasi <i>Protection Forest</i>	Hutan lindung <i>Protected Forest</i>	Hutan Produksi Terbatas <i>Limited Production Forest</i>
(1)	(2)	(3)	(4)	(5)
Kepulauan Tanimbar		77 199	13 010	78 165
Maluku Tenggara		51 168	34 774	4 584
Maluku Tengah		18 017	6 438	2 399
Buru	Berdasarkan SK	175 766	134 233	179 406
Kepulauan Aru	Menlinghut	6 849	108 166	109 951
Seram Bagian Barat	Nomor : 854/ Menhut-II/2014	-	73 118	101 652
Seram Bagian Timur	Tanggal : 29	67 104	6 254	-
Maluku Barat Daya	September 2014	32 219	124 699	156 045
Buru Selatan		1 216	107 880	261 069
Ambon		-	9 511	-
Tual		-	9 173	987
<b>Maluku</b>		<b>429 538</b>	<b>627 256</b>	<b>894 258</b>

Lanjutan Tabel/*Continued Table* 5.4.1

Kabupaten/Kota <i>Regency/Municipality</i>	Tahun SK <i>Year of Decree</i>	Luas Kawasan Hutan dan Konservasi Perairan <i>Extent of Forest Area, Inland Water, Coastal, and Marine Ecosystem</i>		
		Hutan Produksi Tetap <i>Permanent Production Forest</i>	Hutan Produksi Konversi <i>Conversion Production Forest</i>	Jumlah Luas Hutan dan Perairan <i>Total Forest Area and Water Area</i>
(1)	(2)	(6)	(7)	(8)
Kepulauan Tanimbar		112 045	139 048	419 467
Maluku Tenggara		71 262	173 162	334 950
Maluku Tengah		2 966	17 322	47 142
Buru	Berdasarkan SK	28 522	100 732	618 659
Kepulauan Aru	Menlinghut	106 912	95 556	427 434
Seram Bagian Barat	Nomor : 854/ Menhut-II/2014	90 768	79 604	345 142
Seram Bagian Timur	Tanggal : 29	194 252	510 346	777 956
Maluku Barat Daya	September 2014	9 810	91 632	414 405
Buru Selatan		27 162	115 869	513 196
Ambon		-	-	9 511
Tual		-	1 595	11 755
<b>Maluku</b>		<b>643 699</b>	<b>1 324 866</b>	<b>3 919 617</b>

Sumber/*Source*: Dinas Kehutanan Provinsi Maluku/*Forestry Service of Maluku Province*

**Tabel**  
**Table** 5.4.2

**Produksi Kayu Hutan Menurut Jenis Produksi di Provinsi Maluku (m3), 2017-2022**  
**Logs and Processed Timber Production in Maluku Province (m3), 2017-2022**

Tahun Year	Kayu Bulat Logs			Jumlah Total
	IUPHHK-HA Forest Concession Establishment	IUPHHK-HT Timber Establishment	Perum Perhutani State Enterprises	
(1)	(2)	(3)	(4)	(5)
2017	-	-	-	-
2018	354 368,06	-	-	354 368,06
2019	287 937,59	-	-	287 937,59
2020	203 630,61	-	-	203 630,61
2021	244 990,88	-	-	244 990,88
2022	264 034,26	-	-	264 034,26

Lanjutan Tabel/*Continued Table* 5.4.2

Tahun Year	Kayu Olahan Processed Timber (m3)				
	Kayu Gergajian Sawn Timber	Kayu Lapis Plywood	Bubur Kayu Pulp	Serpih Kayu Wood Flakes	Veneer Veneers
(1)	(6)	(7)	(8)	(9)	(10)
2017	4 729,2143	-	-	-	2 838,5645
2018	7 518,2778	-	-	-	4 995,4438
2019	10 744,6457	-	-	-	7 036,0245
2020	7 843,4120	-	-	-	6 522,5545
2021	8 879,0126	-	-	-	4 387,5184
2022	8 090,5138	-	-	-	5 159,5538

Sumber/*Source*: Dinas Kehutanan Provinsi Maluku/*Forestry Service of Maluku Province*



**5.5 PETERNAKAN  
LIVESTOCK**

**Tabel 5.5.1 Populasi Ternak Menurut Kabupaten/Kota di Provinsi Maluku dan Jenis Ternak (ekor) , 2021-2022**  
*Table 5.5.1 Livestock Population by Regency/Municipality in Maluku Province and Kind of Livestock (heads), 2021-2022*

Kabupaten/Kota <i>Regency/Municipality</i>	Sapi Perah/ <i>Dairy Cattle</i>		Sapi Potong/ <i>Beef Cattle</i>	
	2021	2022*	2021	2022*
(1)	(2)	(3)	(4)	(5)
Kepulauan Tanimbar	...	...	2 037	2 047
Maluku Tenggara	...	...	2 832	2 833
Maluku Tengah	...	...	30 451	31 812
Buru	...	...	24 062	24 843
Kepulauan Aru	...	...	305	321
Seram Bagian Barat	...	...	28 895	28 216
Seram Bagian Timur	...	...	8 704	8 697
Maluku Barat Daya	...	...	12 381	14 160
Buru Selatan	...	...	1 638	1 840
Ambon	...	...	5 184	4 516
Tual	...	...	918	886
<b>Maluku</b>	...	...	<b>117 407</b>	<b>120 171</b>

Lanjutan Tabel/*Continued Table 5.5.1*

Kabupaten/Kota Regency/Municipality	Kerbau/ Buffalo		Kuda/Horse	
	2021	2022*	2021	2022*
(1)	(6)	(7)	(8)	(9)
Kepulauan Tanimbar	117	130	42	42
Maluku Tenggara	-	-	-	-
Maluku Tengah	-	-	42	42
Buru	4 582	4 630	47	52
Kepulauan Aru	-	-	-	-
Seram Bagian Barat	20	20	4	4
Seram Bagian Timur	30	32	12	12
Maluku Barat Daya	11 360	11 368	1 279	1 279
Buru Selatan	159	174	-	-
Ambon	-	-	-	-
Tual	-	-	2	2
<b>Maluku</b>	<b>16 268</b>	<b>16 354</b>	<b>1 428</b>	<b>1 433</b>

Lanjutan Tabel/*Continued Table 5.5.1*

Kabupaten/Kota <i>Regency/Municipality</i>	Kambing/Goat		Domba/Sheep		Babi/Pig	
	2021	2022 <sup>x</sup>	2021	2022 <sup>x</sup>	2021	2022 <sup>x</sup>
(1)	(10)	(11)	(12)	(13)	(14)	(15)
Kepulauan Tanimbar	2 126	2 789	-	-	11 045	13 635
Maluku Tenggara	3 169	3 974	-	-	6 584	6 998
Maluku Tengah	3 573	2 898	-	-	3 210	3 426
Buru	14 132	19 175	-	-	350	457
Kepulauan Aru	1 016	595	-	-	1 617	2 382
Seram Bagian Barat	9 183	14 910	-	-	3 961	3 979
Seram Bagian Timur	13 131	16 435	-	-	-	-
Maluku Barat Daya	45 207	65 773	11 599	12 057	47 135	50 088
Buru Selatan	3 554	5 488	-	-	1 690	1 663
Ambon	850	159	-	-	16 363	11 642
Tual	8 355	7 283	-	-	322	329
<b>Maluku</b>	<b>104 296</b>	<b>139 479</b>	<b>11 599</b>	<b>12 057</b>	<b>92 277</b>	<b>94 599</b>

Sumber/*Source*: Dinas Pertanian Provinsi Maluku/*Agriculture Service of Maluku Province*

**Tabel**  
**Table** 5.5.2

**Populasi Unggas Menurut Kabupaten/Kota di Provinsi  
Maluku dan Jenis Unggas (ekor), 2021-2022**  
*Poultry Population by Regency/Municipality in Maluku  
Province and Kind of Poultry (heads), 2021-2022*

Kabupaten/Kota Regency/Municipality	Ayam Kampung Free-Range Chicken		Ayam Petelur Laying Pullet	
	2021	2022*	2021	2022*
(1)	(2)	(3)	(4)	(5)
Kepulauan Tanimbar	17 407	17 888	-	-
Maluku Tenggara	23 296	25 843	2 930	3 528
Maluku Tengah	992 136	1 026 839	17 360	20 317
Buru	175 973	180 837	764	13 131
Kepulauan Aru	21 659	22 261	-	5 000
Seram Bagian Barat	170 515	174 429	18 375	18 363
Seram Bagian Timur	42 665	43 538	296	2 861
Maluku Barat Daya	21 904	22 510	904	1 268
Buru Selatan	304 637	312 058	-	-
Ambon	770 880	793 179	841	1 600
Tual	21 810	22 655	74 828	51 554
<b>Maluku</b>	<b>2 562 882</b>	<b>2 642 037</b>	<b>116 298</b>	<b>117 622</b>

Lanjutan Tabel/Continued Table 5.5.2

Kabupaten/Kota Regency/Municipality	Ayam Pedaging Broiler		Itik dan Itik Manila Duck and Muscovy Duck	
	2021	2022*	2021	2022*
(1)	(6)	(7)	(8)	(9)
Kepulauan Tanimbar	-	-	573	674
Maluku Tenggara	2 485	3 000	6 225	6 239
Maluku Tengah	1 529	2 250	5 137	9 026
Buru	-	-	253 005	284 364
Kepulauan Aru	-	-	697	651
Seram Bagian Barat	8 880	2 702	21 536	27 380
Seram Bagian Timur	-	-	3 858	4 128
Maluku Barat Daya	43 667	5 701	3 746	3 433
Buru Selatan	-	-	3 820	4 288
Ambon	856 000	650 000	4 061	4 871
Tual	15 713	2 703	3 172	3 977
<b>Maluku</b>	<b>928 274</b>	<b>666 356</b>	<b>305 830</b>	<b>349 031</b>

Sumber/Source: Dinas Pertanian Provinsi Maluku/Agriculture Service of Maluku Province

**Tabel**  
**Table** 5.5.3**Produksi Daging Ternak Menurut Kabupaten/Kota di  
Provinsi Maluku dan Jenis Ternak (kg), 2021-2022**  
**Meat Production by Regency/Municipality in Maluku  
Province and Kind of Livestock (kg), 2021-2022**

Kabupaten/Kota Regency/Municipality	Sapi/Beef Cattle		Kerbau/Buffalo	
	2021	2022*	2021	2022*
(1)	(2)	(3)	(4)	(5)
Kepulauan Tanimbar	43 265	41 700	3 192	504
Maluku Tenggara	32 370	41 496	-	-
Maluku Tengah	674 681	606 000	-	-
Buru	174 135	506 160	1 914	2 656
Kepulauan Aru	8 598	8 520	-	-
Seram Bagian Barat	655 815	560 790	336	162
Seram Bagian Timur	203 236	182 537	855	-
Maluku Barat Daya	285 916	255 863	27 540	42 400
Buru Selatan	37 013	7 252	9 853	660
Ambon	170 970	79 648	19 635	30 400
Tual	20 536	18 150	-	-
<b>Maluku</b>	<b>2 306 535</b>	<b>2 308 116</b>	<b>63 325</b>	<b>76 782</b>

Lanjutan Tabel/Continued Table 5.5.3

Kabupaten/Kota Regency/Municipality	Kuda/Horse		Kambing/Goat	
	2021	2022*	2021	2022*
(1)	(6)	(7)	(8)	(9)
Kepulauan Tanimbar	-	415	-	6 812
Maluku Tenggara	-	-	8 976	9 719
Maluku Tengah	244	244	19 454	4 061
Buru	-	-	12 586	46 911
Kepulauan Aru	-	-	1 110	1 454
Seram Bagian Barat	-	-	13 959	19 694
Seram Bagian Timur	121	121	34 918	40 214
Maluku Barat Daya	1 845	3 933	114 278	160 911
Buru Selatan	-	-	7 980	13 424
Ambon	-	-	15 225	3 477
Tual	-	-	20 645	17 813
<b>Maluku</b>	<b>2 210</b>	<b>4 713</b>	<b>249 130</b>	<b>324,487</b>

Lanjutan Tabel/*Continued Table 5.5.3*

Kabupaten/Kota <i>Regency/Municipality</i>	Domba/Sheep		Babi/Pig	
	2021	2022 <sup>x</sup>	2021	2022 <sup>x</sup>
(1)	(10)	(11)	(12)	(13)
Kepulauan Tanimbar	-	-	12 148	60 970
Maluku Tenggara	-	-	32 533	30 713
Maluku Tengah	-	-	16 266	15 788
Buru	-	-	162	-
Kepulauan Aru	-	-	10 955	13 865
Seram Bagian Barat	-	-	21 035	15 295
Seram Bagian Timur	-	-	-	-
Maluku Barat Daya	38 572	40 392	238 606	225 036
Buru Selatan	-	-	17 706	7 616
Ambon	-	-	232 778	51 752
Tual	-	-	3 248	1 467
<b>Maluku</b>	<b>38 572</b>	<b>40 392</b>	<b>585 436</b>	<b>422 502</b>

Sumber/*Source*: Dinas Pertanian Provinsi Maluku/*Agriculture Service of Maluku Province*



**Tabel** 5.5.4 **Produksi Daging Unggas Menurut Kabupaten/Kota di Provinsi Maluku dan Jenis Unggas (kg), 2021-2022**  
**Table** 5.5.4 **Poultry Meat Production by Regency/Municipality in Maluku Province and Kind of Poultry (kg), 2021-2022**

Kabupaten/Kota Regency/Municipality	Ayam Kampung Free-Range Chicken		Ayam Petelur Laying Pullet	
	2021	2022*	2021	2022*
(1)	(2)	(3)	(4)	(5)
Kepulauan Tanimbar	2 848	2 028	-	-
Maluku Tenggara	3 284	3 116	220	200
Maluku Tengah	171 673	113 500	1 581	10 733
Buru	28 876	21 286	-	-
Kepulauan Aru	1 853	230	-	-
Seram Bagian Barat	37 477	21 283	5 265	6 186
Seram Bagian Timur	6 018	4 938	32	347
Maluku Barat Daya	3 679	3 425	97	136
Buru Selatan	49 827	47 484	-	-
Ambon	2 183	91 089	132	194
Tual	3 577	3 447	14 675	13 893
<b>Maluku</b>	<b>311 294</b>	<b>311 827</b>	<b>22 001</b>	<b>31 689</b>

Lanjutan Tabel/*Continued Table 5.5.4*

Kabupaten/Kota <i>Regency/Municipality</i>	Ayam Pedaging <i>Broiler</i>		Itik dan Itik Manila <i>Duck and Muscovy Duck</i>	
	2021	2022*	2021	2022*
(1)	(6)	(7)	(8)	(9)
Kepulauan Tanimbar	-	-	240	192
Maluku Tenggara	2 280	2 731	2 844	748
Maluku Tengah	1 011	2 310	567	798
Buru	-	-	50 957	68 630
Kepulauan Aru	-	-	521	522
Seram Bagian Barat	6 682	9 354	9 194	11 390
Seram Bagian Timur	-	-	724	956
Maluku Barat Daya	9 002	42 560	2 156	982
Buru Selatan	-	-	1 044	993
Ambon	714 931	660 000	1 404	1 129
Tual	5 554	14 337	530	922
<b>Maluku</b>	<b>739 459</b>	<b>731 292</b>	<b>70 180</b>	<b>87 263</b>

Sumber/*Source*: Dinas Pertanian Provinsi Maluku/*Agriculture Service of Maluku Province*

**Tabel**  
**Table** 5.5.5

**Produksi Telur Unggas dan Susu Sapi Menurut Kabupaten/Kota di Provinsi Maluku (kg), 2021-2022**  
**Production of Poultry Eggs and Cow Milk by Regency/ Municipality in Maluku Province (kg), 2021-2022**

Kabupaten/Kota Regency/Municipality	Ayam Kampung free-Range Chicken		Ayam Petelur Laying Pullet	
	2021	2022 <sup>x</sup>	2021	2022 <sup>x</sup>
(1)	(2)	(3)	(4)	(5)
Kepulauan Tanimbar	22 351	22 968	-	-
Maluku Tenggara	29 912	33 182	10 633	26 699
Maluku Tengah	1 273 903	1 318 461	77 860	164 165
Buru	45 000	45 450	3 452	131 968
Kepulauan Aru	5 385	8 608	-	60 833
Seram Bagian Barat	218 941	223 967	87 644	145 606
Seram Bagian Timur	54 782	55 903	1 075	21 651
Maluku Barat Daya	28 125	28 903	4 548	9 596
Buru Selatan	391 154	400 682	-	-
Ambon	989 810	1 018 442	3 053	12 108
Tual	28 004	29 089	451 462	392 319
<b>Maluku</b>	<b>3 087 366</b>	<b>3 185 655</b>	<b>639 727</b>	<b>964 945</b>

Lanjutan Tabel/Continued Table 5.5.5

Kabupaten/Kota Regency/Municipality	Itik dan Itik Manila Duck and Muscovy Duck		Sapi Perah Dairy Cattle	
	2021	2022 <sup>x</sup>	2021	2022 <sup>x</sup>
(1)	(6)	(7)	(8)	(9)
Kepulauan Tanimbar	3 378	4 150	...	...
Maluku Tenggara	36 695	38 414	...	...
Maluku Tengah	30 283	55 573	...	...
Buru	1 491 464	1 750 829	...	...
Kepulauan Aru	4 111	4 008	...	...
Seram Bagian Barat	126 954	168 579	...	...
Seram Bagian Timur	22 743	25 416	...	...
Maluku Barat Daya	22 081	21 137	...	...
Buru Selatan	22 520	26 401	...	...
Ambon	23 941	29 991	...	...
Tual	18 699	24 486	...	...
<b>Maluku</b>	<b>1 802 868</b>	<b>2 148 984</b>	...	...

Sumber/Source: Dinas Pertanian Provinsi Maluku/Agriculture Service of Maluku Province

**Tabel** 5.5.6 **Konsumsi Daging, Telur, Susu dan Ikan Perkapita Di Provinsi Maluku, 2018-2022**  
**Meat, Eggs, Milk and Fish per Capita Consumption in Maluku Province, 2018-2022**

Kabupaten/Kota Regency/Municipality	2018	2019	2020	2021	2022
(1)	(2)	(3)	(4)	(5)	(6)
A. Konsumsi Energi (Kecukupan Gizi) (kkal/kapita/hari) (Energy Consumption) (kkal/Capita/Day)	197	158,5	160,0	169,9	113,9
1. Daging Ruminansia Ruminant Meat	16	13,2	12,0	12,2	12,5
2. Daging Unggas/Poultry	22	17,4	20,4	18,5	22,6
3. Telur/Eggs	15	11,9	11,4	12,0	12,3
4. Susu/Milk	28	22,5	25,8	26,0	20,9
5. Ikan/ Fish	116	93,5	90,4	101,1	82,9
B. Konsumsi Protein (Gram/Hari) Protein Consumption (Gram/Capita/ Day)	21,3	18,5	18,2	19,8	17,1
1. Daging Ruminansia Ruminant Meat	0,9	0,8	0,6	0,7	0,7
2. Daging Unggas/Poultry	1,4	1,1	1,3	1,2	1,5
3. Telur/Eggs	1,2	0,9	0,9	1,0	1,0
4. Susu/Milk	1,1	0,9	1,0	1,0	0,7
5. Ikan/ Fish	18,4	14,8	14,4	15,9	13,2

Sumber/Source: Dinas Ketahanan Pangan Provinsi Maluku/ Food Defense Service of Maluku Province

## 5.6 PERIKANAN FISHERY

**Tabel 5.6.1** **Produksi dan Nilai Produksi Perikanan Tangkap Menurut Kabupaten/Kota di Provinsi Maluku, 2022**  
*Production and Production Value of Fish Capture by Regency/Municipality in Maluku Province, 2022*

Kabupaten/Kota Regency/ Municipality	Perikanan Tangkap* Fish Capture					
	Tangkap/Capture		Budidaya/Aquaculture		Jumlah/Total	
	Volume/ Volume (Ton)	Nilai/ Value (000 Rp)	Volume/ Volume (Ton)	Nilai/ Value (000 Rp)	Volume/ Volume (Ton)	Nilai/Value (000 Rp)
(1)	(2)	(3)	(4)	(5)	(6)	(7)
Kepulauan Tanimbar	13 940,7	300 331 158	43 109,4	214,236,070	57 050,1	514 567 228
Maluku Tenggara	97 101,3	3 486 287 350	34 414,3	129,696,980	131 515,6	3 615 984 330
Maluku Tengah	174 875,5	2 878 707 657	9 316,2	928,377,300	184 191,7	3 807 084 957
Buru	12 286,9	230 504 403	255,0	12,245,047	12 541,9	242 749 450
Kepulauan Aru	78 998,2	2 646 840 937	6 146,5	66,328,050	85 144,8	2 713 168 987
Seram Bagian Barat	67 582,8	1 609 223 025	37,0	2,882,216	67 619,7	1 612 105 241
Seram Bagian Timur	20 032,9	246 918 541	150,7	5,704,553	20 183,6	252 623 093
Maluku Barat Daya	1 118,3	20 082 005	27 013,1	82,379,996	28 131,4	102 462 001
Buru Selatan	12 867,1	390 543 144	0,4	57,265	12 867,5	390 600 409
Ambon	25 343,3	637 510 139	230,0	17,151,284	25 573,3	654 661 423
Tual	31 965,5	1 373 573 833	157 461,9	270,604,280	189 427,4	1 644 178 113
<b>Maluku</b>	<b>536 112,6</b>	<b>13 820 522 191</b>	<b>278 134,5</b>	<b>1,729,663,040</b>	<b>814 247,1</b>	<b>15 550 185 232</b>

Sumber/Source: Dinas Kelautan dan Perikanan Provinsi Maluku/ Fisheries and Seas Office Service of Maluku Province

**Tabel**  
**Table** 5.6.2

**Produksi dan Nilai Produksi Perikanan Tangkap di  
Perairan Umum Menurut Kabupaten/Kota di Provinsi  
Maluku dan Komoditas Utama, 2021-2022**  
*Production and Production Value of Marine Capture  
Fisheries by Regency/Municipality in Maluku Province and  
Main Commodity, 2021-2022*

Kabupaten/Kota Regency/Municipality	Cakalang/Skipjack Tuna			
	Volume/Volume (Ton)		Nilai/Value (000 Rp)	
	2021*	2022	2021*	2022
(1)	(2)	(3)	(4)	(5)
Kepulauan Tanimbar	789,8	632,7	19 744 250	15 185 560
Maluku Tenggara	1 481,9	2 740,9	74 093 850	137 044 850
Maluku Tengah	15 380,8	15 512,3	292 022 320	293 900 863
Buru	569,4	717,7	8 476 775	15 728 950
Kepulauan Aru	2 101,0	2 118,0	23 893 718	27 884 775
Seram Bagian Barat	3 441,8	9 467,5	51 627 330	279 839 195
Seram Bagian Timur	802,5	769,3	12 037 035	11 539 110
Maluku Barat Daya	93,9	10,5	2 816 100	313 920
Buru Selatan	2 975,6	2 246,3	89 267 790	92 110 643
Ambon	703,2	4 529,1	13 590 555	84 024 585
Tual	1,3	14,8	19 875	258 668
<b>Maluku</b>	<b>28 341,2</b>	<b>38 759,0</b>	<b>587 589 598</b>	<b>957 831 119</b>

Lanjutan Tabel/*Continued Table* 5.6.2

Kabupaten/Kota <i>Regency/Municipality</i>	Tongkol/ <i>Eastern Little Tuna</i>			
	Volume/ <i>Volume</i> (Ton)		Nilai/ <i>Value</i> (000 Rp)	
	2021 <sup>x</sup>	2022	2021 <sup>x</sup>	2022
(1)	(6)	(7)	(8)	(9)
Kepulauan Tanimbar	1 322,9	1 041,3	33 073 000	24 583 700
Maluku Tenggara	10 532,5	6 250,6	263 311 750	156 264 700
Maluku Tengah	27 908,1	23 473,4	362 971 737	303 507 502
Buru	867,4	1 313,1	11 380 880	18 592 215
Kepulauan Aru	10 947,2	6 338,6	92 779 757	62 233 120
Seram Bagian Barat	4 873,7	6 444,4	50 298 800	128 887 020
Seram Bagian Timur	1 888,2	1 212,3	18 882 300	12 123 320
Maluku Barat Daya	530,3	224,9	7 954 200	3 373 980
Buru Selatan	606,7	719,4	12 134 960	16 924 200
Ambon	408,4	3 306,9	7 238 482	48 030 716
Tual	2 070,4	2 540,6	102 810 848	126 422 284
<b>Maluku</b>	<b>61 955,8</b>	<b>52 865,6</b>	<b>962 836 714</b>	<b>900 942 756</b>



Lanjutan Tabel/Continued Table 5.6.2

Kabupaten/Kota Regency/Municipality	Tuna/Tuna			
	Volume/Volume (Ton)		Nilai/Value	
	2021*	2022	2021*	2022
(1)	(10)	(11)	(12)	(13)
Kepulauan Tanimbar	279,1	452,2	13 953 700	17 749 560
Maluku Tenggara	1 177,5	6 230,1	88 312 500	283 627 650
Maluku Tengah	29 228,8	28 307,8	736 071 622	731 598 981
Buru	1 407,6	2 642,1	26 896 370	49 755 155
Kepulauan Aru	814,4	891,8	18 103 000	26 171 068
Seram Bagian Barat	4 458,3	15 020,9	111 457 475	631 233 290
Seram Bagian Timur	1 340,7	1 707,7	20 109 975	25 615 530
Maluku Barat Daya	79,3	11,4	2 378 100	343 020
Buru Selatan	5 843,6	4 316,6	153 322 732	157 973 581
Ambon	958,6	12 009,7	26 300 025	354 091 579
Tual	17,6	78,3	596 815	3 507 875
<b>Maluku</b>	<b>45 605,5</b>	<b>71 668,7</b>	<b>1 197 502 314</b>	<b>2 281 667 290</b>

Lanjutan Tabel/Continued Table 5.6.2

Kabupaten/Kota Regency/Municipality	Udang/Shrimp			
	Volume/Volume (Ton)		Nilai/Value	
	2021 <sup>x</sup>	2022	2021 <sup>x</sup>	2022
(1)	(14)	(15)	(16)	(17)
Kepulauan Tanimbar	156,6	78,0	3 913 750	1 950 500
Maluku Tenggara	-	-	-	-
Maluku Tengah	-	-	-	-
Buru	54,6	-	1 503 425	2 214 050
Kepulauan Aru	8 174,1	4 692,8	335 195 150	365 141 485
Seram Bagian Barat	-	-	-	-
Seram Bagian Timur	463,73	560,8	18 113 820	16 825 290
Maluku Barat Daya	-	-	-	-
Buru Selatan	-	-	-	-
Ambon	-	-	-	-
Tual	-	4 642,6	-	361 879
<b>Maluku</b>	<b>8 989,1</b>	<b>9 974,3</b>	<b>358 726 145</b>	<b>386 493 204</b>

Lanjutan Tabel/*Continued Table 5.6.2*

Kabupaten/Kota <i>Regency/Municipality</i>	Lainnya/ <i>Others</i>			
	Volume/ <i>Volume</i> (Ton)		Nilai/ <i>Value</i>	
	2021*	2022	2021*	2022
(1)	(18)	(19)	(20)	(21)
Kepulauan Tanimbar	9 744,7	11 736,5	248 699 345	240 861 838
Maluku Tenggara	83 140,3	81 879,7	2 808 081 355	2 909 350 150
Maluku Tengah	115 239,6	107 582,0	1 725 647 329	1 549 700 311
Buru	8 191,9	7 614,1	112 574 180	144 214 033
Kepulauan Aru	93 824,7	64 957,1	2 970 551 066	2 165 410 489
Seram Bagian Barat	19 130,1	36 650,1	268 992 305	569 263 520
Seram Bagian Timur	15 222,4	15 782,7	179 742 175	180 815 291
Maluku Barat Daya	2 110,5	871,4	44 463	16 051 085
Buru Selatan	2 666,0	5 584,9	59 593 805	123 534 720
Ambon	17 752,9	5 497,5	24 775 405	151 363 259
Tual	30 528,4	24 689,2	184 290 429	1 243 023 127
<b>Maluku</b>	<b>397 551,5</b>	<b>362 845,1</b>	<b>8 582 991 857</b>	<b>9 293 587 822</b>

Lanjutan Tabel/*Continued Table* 5.6.2

Kabupaten/Kota <i>Regency/Municipality</i>	Tangkap di Laut/ <i>Marine Capture</i>			
	Volume/ <i>Volume</i> (Ton)		Nilai <i>Value</i>	
	2021 <sup>x</sup>	2022	2021 <sup>x</sup>	2022
(1)	(22)	(23)	(24)	(25)
Kepulauan Tanimbar	12 293,1	13 940,7	319 384 045	300 331 158
Maluku Tenggara	96 332,2	97 101,3	3 233 799 455	3 486 287 350
Maluku Tengah	187 757,4	174 875,5	3 116 713 009	2 878 707 657
Buru	11 090,9	12 286,9	160 828 630	230 504 403
Kepulauan Aru	115 861,4	78 998,2	3 440 522 691	2 646 840 937
Seram Bagian Barat	31 903,9	67 582,8	482 375 910	1 609 223 025
Seram Bagian Timur	19 857,6	20 032,9	248 885 305	246 918 541
Maluku Barat Daya	2 813,9	1 118,3	57 611 790	20 082 005
Buru Selatan	12 091,1	12 867,1	314 319 287	390 543 144
Ambon	19 823,0	25 343,3	71 904 469	637 510 139
Tual	32 617,7	31 965,5	1 287 717 967	1 373 573 833
<b>Maluku</b>	<b>542 442,2</b>	<b>536 112,6</b>	<b>12 734 062 558</b>	<b>13 820 522 191</b>

Sumber/*Source*: Dinas Kelautan dan Perikanan Provinsi Maluku/ *Fisheries and Seas Office Service of Maluku Province*

**Tabel**  
**Table** 5.6.3

**Produksi Perikanan Budidaya Menurut Kabupaten/Kota di Provinsi Maluku dan Jenis Kegiatan (Ton), 2022**  
**Production of Aquaculture by Regency/Municipality in Maluku Province and Type of Activity (Ton), 2022**

Kabupaten/Kota <i>Regency/Municipality</i>	Pembesaran <sup>x</sup> <i>Aquaculture</i>	Pembenihan <sup>x</sup> <i>Hatchery</i>	Ikan Hias <sup>x</sup> <i>Ornament Fish</i>
(1)	(2)	(3)	(4)
Kepulauan Tanimbar	21 956,8	-	-
Maluku Tenggara	19 244,3	-	-
Maluku Tengah	6 556,4	-	-
Buru	44,6	-	-
Kepulauan Aru	1 406,5	-	-
Seram Bagian Barat	52,3	-	-
Seram Bagian Timur	75,3	-	-
Maluku Barat Daya	14 985,0	-	-
Buru Selatan	0,4	-	-
Ambon	230,0	-	-
Tual	71 125,6	-	-
<b>Maluku</b>	<b>135 677,2</b>	<b>-</b>	<b>-</b>

Sumber/Source: Dinas Kelautan dan Perikanan Provinsi Maluku/ Fisheries and Seas Office Service of Maluku Province

**Tabel**  
**Table** 5.6.4**Produksi dan Nilai Produksi Perikanan Budidaya Menurut Kabupaten/Kota di Provinsi Maluku dan Jenis Budidaya, 2022*****Production and Production Value of Aquaculture by Regency/Municipality in Maluku Province and Type of Culture, 2022***

Kabupaten/Kota <i>Regency/Municipality</i>	Jaring Apung Laut* <i>Marine Floating Net</i>		Kolam Air Tenang* <i>Quiet Freshwater Pond</i>	
	Volume <i>Volume</i> (Ton)	Nilai <i>Value</i> (000 Rp)	Volume <i>Volume</i> (Ton)	Nilai <i>Value</i> (000 Rp)
(1)	(2)	(3)	(4)	(5)
Kepulauan Tanimbar	15,5	1 259 540	0,01	200
Maluku Tenggara	4,9	661 730	-	-
Maluku Tengah	29,9	2 017 500	27,2	636 050
Buru	74,6	5 620 870	49,9	1 916 448
Kepulauan Aru	283,4	18 418 400	-	-
Seram Bagian Barat	9,6	1 596 530	3,3	1 165 675
Seram Bagian Timur	28,9	3 735 313	12,5	283 440
Maluku Barat Daya	27 013,1	82 379 996	-	-
Buru Selatan	0,2	46 400	0,1	3 395
Ambon	129,4	10 300 421	99,8	6 846 813
Tual	10,1	3 343 120	-	-
<b>Maluku</b>	<b>27 599,6</b>	<b>129 379 820</b>	<b>192,9</b>	<b>10 852 021</b>

Lanjutan Tabel/Continued Table 5.6.4

Kabupaten/Kota Regency/Municipality	Laut Lainnya <sup>x</sup> Other Marine Culture		Minapadi Sawah <sup>x</sup> Rice Fish	
	Volume Volume (Ton)	Nilai Value (000 Rp)	Volume Volume (Ton)	Nilai Value (000 Rp)
(1)	(6)	(7)	(8)	(9)
Kepulauan Tanimbar	7,4	199 440	-	-
Maluku Tenggara	-	-	-	-
Maluku Tengah	-	-	-	-
Buru	-	-	-	-
Kepulauan Aru	185,7	37 132 000	-	-
Seram Bagian Barat	-	-	-	-
Seram Bagian Timur	-	-	-	-
Maluku Barat Daya	-	-	-	-
Buru Selatan	-	-	-	-
Ambon	-	-	-	-
Tual	39,8	624 910	-	-
<b>Maluku</b>	<b>232,8</b>	<b>37 956 350</b>	<b>-</b>	<b>-</b>

Lanjutan Tabel/Continued Table 5.6.4

Kabupaten/Kota Regency/Municipality	Rumput Laut* Sea Weed		Tambak Intensif* Intensive Brackishwater Pond	
	Volume Volume (Ton)	Nilai Value (000 Rp)	Volume Volume (Ton)	Nilai Value (000 Rp)
(1)	(10)	(11)	(12)	(13)
Kepulauan Tanimbar	43 039,3	211 123 000	-	-
Maluku Tenggara	34 409,4	129 035 250	-	-
Maluku Tengah	-	-	9 254,7	925 471 800
Buru	2,4	17 249	-	-
Kepulauan Aru	5 668,5	10 628 400	-	-
Seram Bagian Barat	24,0	120 011	-	-
Seram Bagian Timur	107,9	1 500 763	-	-
Maluku Barat Daya	-	-	-	-
Buru Selatan	-	-	-	-
Ambon	0,8	4 050	-	-
Tual	157 412,0	266 636 250	-	-
<b>Maluku</b>	<b>240 664,3</b>	<b>619 064 972</b>	<b>9 254,7</b>	<b>925 471 800</b>



Lanjutan Tabel/Continued Table 5.6.4

Kabupaten/Kota Regency/Municipality	Tambak Sederhana <sup>x</sup> Traditional Brackishwater Pond		Jumlah <sup>x</sup> Total	
	Volume Volume (Ton)	Nilai Value (000 Rp)	Volume Volume (Ton)	Nilai Value (000 Rp)
(1)	(14)	(15)	(16)	(17)
Kepulauan Tanimbar	47,3	1 653 890	43 109,4	214 236 070
Maluku Tenggara	-	-	34 414,3	129 696 980
Maluku Tengah	4,3	251 950	9 316,2	928 377 300
Buru	128,0	4 690 480	255,0	12 245 047
Kepulauan Aru	9,0	149 250	6 146,5	66 328 050
Seram Bagian Barat	-	-	37,0	2 882 216
Seram Bagian Timur	1,4	185 037	150,7	5 704 553
Maluku Barat Daya	-	-	27 013,1	82 379 996
Buru Selatan	0,1	7 470	0,4	57 265
Ambon	-	-	230,0	17 151 284
Tual	-	-	157 461,9	270 604 280
<b>Maluku</b>	<b>190,1</b>	<b>6 938 077</b>	<b>278 134,5</b>	<b>1 729 663 040</b>

Sumber/Source: Dinas Kelautan dan Perikanan Provinsi Maluku/ Fisheries and Seas Office Service of Maluku Province

**Tabel**  
**Table** 5.6.5**Produksi dan Nilai Produksi Perikanan Budidaya Menurut Kabupaten/Kota di Provinsi Maluku dan Komoditas Utama, 2022*****Production and Production Value of Aquaculture by Regency/Municipality in Maluku Province and Main Commodity, 2022***

Kabupaten/Kota Regency/Municipality	Gurame <sup>x</sup> Giant Gouramy		Patin <sup>x</sup> Pangasius Catfish		Lele <sup>x</sup> Torpedo Shaped Catfish	
	Volume Volume (Ton)	Nilai Value (000 Rp)	Volume Volume (Ton)	Nilai Value (000 Rp)	Volume Volume (Ton)	Nilai Value (000 Rp)
(1)	(2)	(3)	(4)	(5)	(6)	(7)
Kepulauan Tanimbar	-	-	-	-	1,4	127 515
Maluku Tenggara	-	-	-	-	-	-
Maluku Tengah	-	-	-	-	0,1	22 050
Buru	-	-	-	-	-	-
Kepulauan Aru	-	-	-	-	-	-
Seram Bagian Barat	0,3	12 075	-	-	0,3	11 935
Seram Bagian Timur	0,9	22 000	-	-	2,6	38 715
Maluku Barat Daya	-	-	-	-	-	-
Buru Selatan	-	-	-	-	-	-
Ambon	-	-	-	-	62,2	2 338 005
Tual	-	-	-	-	-	-
<b>Maluku</b>	<b>1,2</b>	<b>34,075</b>	<b>-</b>	<b>-</b>	<b>66,6</b>	<b>2 538 220</b>

Lanjutan Tabel/Continued Table 5.6.5

Kabupaten/Kota Regency/Municipality	Nilai <sup>x</sup> Nile Tilapia		Ikan Mas <sup>x</sup> Common Carp		Kakap <sup>x</sup> Barramundi	
	Volume Volume (Ton)	Nilai Value (000 Rp)	Volume Volume (Ton)	Nilai Value (000 Rp)	Volume Volume (Ton)	Nilai Value (000 Rp)
(1)	(8)	(9)	(10)	(11)	(12)	(13)
Kepulauan Tanimbar	-	50	-	-	-	-
Maluku Tenggara	-	-	-	-	2,0	99 550
Maluku Tengah	4,8	70 000	0,1	70 000	3,3	227 500
Buru	48,1	1 858 336	-	-	-	-
Kepulauan Aru	-	-	-	-	-	-
Seram Bagian Barat	-	-	-	-	0,1	22 605
Seram Bagian Timur	2,6	57 732	1,1	34 902	4,7	224 860
Maluku Barat Daya	-	-	-	-	-	-
Buru Selatan	0,1	1 020	0,1	2 375	-	-
Ambon	18,3	2 035 003	19,3	2 473 805	34,0	2 546 625
Tual	-	-	-	-	-	-
<b>Maluku</b>	<b>73,9</b>	<b>4 022 141</b>	<b>20,6</b>	<b>2 581 082</b>	<b>44,0</b>	<b>3 121 140</b>

Lanjutan Tabel/*Continued Table* 5.6.5

Kabupaten/Kota <i>Regency/Municipality</i>	Bandeng <sup>x</sup> <i>Milkfish</i>		Rumput Laut <sup>x</sup> <i>Seaweed</i>		Kerapu <sup>x</sup> <i>Groupers</i>	
	Volume <i>Volume</i> (Ton)	Nilai <i>Value</i> (000 Rp)	Volume <i>Volume</i> (Ton)	Nilai <i>Value</i> (000 Rp)	Volume <i>Volume</i> (Ton)	Nilai <i>Value</i> (000 Rp)
(1)	(14)	(15)	(16)	(17)	(18)	(19)
Kepulauan Tanimbar	-	-	21 112,3	105 561 500	13,2	1 056 320
Maluku Tenggara	-	-	34 409,4	129 035 250	2,2	548 000
Maluku Tengah	2,8	96 950	-	-	11,5	1 044 000
Buru	87,5	781 200	2,4	17 249	-	-
Kepulauan Aru	-	-	5 668,5	10 628 400	283,4	18 418 400
Seram Bagian Barat	-	-	24,0	-	0,5	1 159 920
Seram Bagian Timur	-	-	107,9	1 500 763	13,2	2 980 450
Maluku Barat Daya	-	-	27 013,1	82 379 996	-	-
Buru Selatan	0,1	2 250	-	-	-	-
Ambon	-	-	0,8	4 050	36,3	2 819 150
Tual	-	-	157 412,0	266 636 250	10,1	3 343 120
<b>Maluku</b>	<b>90,3</b>	<b>880 400</b>	<b>245 750,4</b>	<b>595 763 457</b>	<b>370,4</b>	<b>31 369 360</b>

Lanjutan Tabel/Continued Table 5.6.5

Kabupaten/Kota Regency/Municipality	Udang <sup>a</sup> Shrimp		Kuwe <sup>x</sup> Kuwe Fish		Teripang <sup>x</sup> Sea Cucumber	
	Volume Volume (Ton)	Nilai Value (000 Rp)	Volume Volume (Ton)	Nilai Value (000 Rp)	Volume Volume (Ton)	Nilai Value (000 Rp)
(1)	(20)	(21)	(22)	(23)	(24)	(25)
Kepulauan Tanimbar	-	-	-	-	-	-
Maluku Tenggara	-	-	-	-	-	-
Maluku Tengah	9 254,7	925 471 800	17,0	832 500	-	-
Buru	39,6	3 863 680	74,5	5 601 670	-	-
Kepulauan Aru	-	-	-	-	185,7	37 132 000
Seram Bagian Barat	-	-	9,0	414 005	-	-
Seram Bagian Timur	-	-	3,5	136 078	-	-
Maluku Barat Daya	-	-	-	-	-	-
Buru Selatan	-	-	0,9	46 400	-	-
Ambon	-	-	59,2	4 934 646	-	-
Tual	-	-	-	-	1,1	160 750
<b>Maluku</b>	<b>9 294,4</b>	<b>929 335 480</b>	<b>164,2</b>	<b>11 965 299</b>	<b>186,8</b>	<b>37 292 750</b>

Lanjutan Tabel/Continued Table 5.6.5

Kabupaten/Kota Regency/Municipality	Kepiting <sup>x</sup> Crab		Belut <sup>x</sup> Eel		Baronang <sup>x</sup> Baron	
	Volume Volume (Ton)	Nilai Value (000 Rp)	Volume Volume (Ton)	Nilai Value (000 Rp)	Volume Volume (Ton)	Nilai Value (000 Rp)
(1)	(26)	(27)	(28)	(29)	(30)	(31)
Kepulauan Tanimbar	47,3	1 653 890	-	-	-	-
Maluku Tenggara	-	-	-	-	0,7	14 180
Maluku Tengah	0,4	70 000	21,7	126 250	-	-
Buru	1,1	64 800	-	-	-	-
Kepulauan Aru	9,0	149 250	-	-	-	-
Seram Bagian Barat	-	-	-	-	-	-
Seram Bagian Timur	2,3	174 300	5,6	73 440	2,9	158 575
Maluku Barat Daya	-	-	-	-	-	-
Buru Selatan	0,1	5 220	-	-	-	-
Ambon	-	-	-	-	-	-
Tual	-	-	-	-	-	-
<b>Maluku</b>	<b>60,1</b>	<b>2 117 460</b>	<b>27,3</b>	<b>199 690</b>	<b>3,6</b>	<b>172 755</b>

Lanjutan Tabel/Continued Table 5.6.5

Kabupaten/Kota Regency/Municipality	Tiram <sup>x</sup> Oyster		Lobster Lobster		Mujair Tilapia	
	Volume Volume (Ton)	Nilai Value (000 Rp)	Volume Volume (Ton)	Nilai Value (000 Rp)	Volume Volume (Ton)	Nilai Value (000 Rp)
(1)	(32)	(33)	(34)	(35)	(36)	(37)
Kepulauan Tanimbar	-	-	2,3	105 764 720	21 929,0	24 075
Maluku Tenggara	-	-	-	-	-	-
Maluku Tengah	-	-	-	-	-	-
Buru	-	-	-	-	1,8	58,112
Kepulauan Aru	-	-	-	-	-	-
Seram Bagian Barat	-	-	-	-	-	-
Seram Bagian Timur	-	-	1,6	235 350	2,6	56,651
Maluku Barat Daya	-	-	-	-	-	-
Buru Selatan	-	-	-	-	-	-
Ambon	-	-	-	-	-	-
Tual	38,68	464 160	-	-	-	-
<b>Maluku</b>	<b>38,68</b>	<b>464 160</b>	<b>3,8</b>	<b>106 000 070</b>	<b>21 933,4</b>	<b>138,838</b>

Lanjutan Tabel/Continued Table 5.6.5

Kabupaten/Kota Regency/Municipality	Tawes <sup>x</sup> Tawes		Tiram Atlantik Atlantic Oyster	
	Volume Volume (Ton)	Nilai Value (000 Rp)	Volume Volume (Ton)	Nilai Value (000 Rp)
(1)	(32)	(33)	(34)	(35)
Kepulauan Tanimbar	-	-	4,0	48 000
Maluku Tenggara	-	-	-	-
Maluku Tengah	-	-	-	-
Buru	-	-	-	-
Kepulauan Aru	-	-	-	-
Seram Bagian Barat	3,0	104 790	3,0	104 790
Seram Bagian Timur	2,6	56 651	2,6	56 651
Maluku Barat Daya	-	-	-	-
Buru Selatan	-	-	-	-
Ambon	-	-	-	-
Tual	-	-	-	-
<b>Maluku</b>	<b>5,6</b>	<b>161 441</b>	<b>9,6</b>	<b>209 441</b>

Sumber/Source: Dinas Kelautan dan Perikanan Provinsi Maluku/ Fisheries and Seas Office Service of Maluku Province



**Tabel** 5.6.6 **Produksi dan Nilai Produksi Perikanan Tangkap di Provinsi Maluku, 2021-2022**  
**Table** 5.6.6 **Fishery Production and Production Value in Maluku Province, 2021-2022**

Subsektor Subsector	Produksi/Production (Ton)		Nilai Produksi <sup>x</sup> Production Value (000 Rp)	
	2021	2022	2021	2022
(1)	(2)	(3)	(4)	(5)
<b>Perikanan Tangkap/Capture Fisheries</b>				
Perikanan Laut/Marine Capture Fisheries	542 443,0	462 115,5	12 734 062 564	53 917 521 345
Perairan Umum/Inland Open Water Capture Fisheries	-	-	-	-
<b>Jumlah/Total</b>	<b>542 443,0</b>	<b>462 115,5</b>	<b>12 734 062 564</b>	<b>53 917 521 345</b>

Sumber/Source: Dinas Kelautan dan Perikanan Provinsi Maluku/ Fisheries and Seas Office Service of Maluku Province

BAB

Chapter

6

## PERTAMBANGAN DAN ENERGI

MINING AND ENERGY

320.093 DAYA TERPASANG (KW) ▼  
INSTALLED ELECTRICITY POWER (KW)

424.542 JUMLAH PELANGGAN LISTRIK ▲  
NUMBER OF ELECTRICITY CUSTOMERS

### IJIN USAHA PERTAMBANGAN MINING PERMIT

17 EKSPORASI ▲  
EXPLORATION

30 OPERASI PRODUKSI ▼  
PRODUCTION OPERATION

#### KETERANGAN :

▲ NILAI MENINGKAT DIBANDINGKAN TAHUN 2021

▼ NILAI MENURUN DIBANDINGKAN TAHUN 2021



**PENJELASAN TEKNIS**

1. **Kapasitas listrik terpasang** adalah total kapasitas dari seluruh mesin pembangkit listrik yang dioperasikan.
2. **Listrik yang dibangkitkan** adalah jumlah listrik yang dibangkitkan oleh seluruh mesin pembangkit listrik dan dinyatakan dalam satuan dasar Watt hours.
3. **Jumlah listrik/gas/air bersih yang terjual/didistribusikan** adalah banyaknya listrik/gas/air bersih yang disalurkan kepada para pelanggan.
4. **Kapasitas produksi potensial** adalah hubungan antara output yang sebenarnya diproduksi dengan peralatan yang terpasang dan potensi output yang dapat diproduksi dengan peralatan terpasang tersebut, jika kapasitas sepenuhnya digunakan.
5. **Volume air bersih yang disalurkan** adalah banyaknya air bersih yang disalurkan oleh perusahaan air bersih (dalam satuan m<sup>3</sup>). Semakin besar volume air bersih yang disalurkan maka akan semakin terpenuhi kebutuhan konsumen akan air bersih.

**TECHNICAL NOTES**

1. **Installed electricity capacity** is the total capacity of all operated power plants machines.
2. **Electricity generated** is the amount of electricity generated by all power plant engine in Watt hours standard unit.
3. **Sold/distributed electricity/gas/cleaned wateris** total electricity/gas/cleaned water distributed to customers.
4. **Potential capacity production** is relationship between output that is actually produced with the installed equipment, and the potential output which could be produced with it, if capacity was fully used.
5. **Volume of water distributed** is the amount of water that can be distributed by the water company (in units of m<sup>3</sup>). The greater the volume of water distributed it will be increasingly fulfilled the needs of consumers for clean water.



**Tabel**  
**Table** 6.1

**Daya Terpasang, Produksi, dan Distribusi Listrik PT. PLN (Persero) pada Cabang/Ranting PLN Menurut Kabupaten/Kota di Provinsi Maluku, 2022**  
***Installed Electricity Power, Production, and Distribution of PT. PLN (Persero) at PLN Branch by Regency/Municipality in Maluku Province, 2022***

Kabupaten/Kota <i>Regency/Municipality</i>	Daya Terpasang Installed Electricity Power (KW)	Produksi Listrik Electricity Production (KWh)	Listrik Terjual Electricity Sold (KWh)	Dipakai Sendiri Own Used (KWh)	Susut/Hilang Shrinkage/ Lost (KWh)
(1)	(2)	(3)	(4)	(5)	(6)
Kepulauan Tanimbar	16 870	37 305 096	34 446 072	746 102	3 096 323
Maluku Tenggara	12 660	39 982 332	37 203 249	799 647	2 986 680
Maluku Tengah	92 842	72 372 123	66 549 078	1 447 442	6 332 561
Buru	7 577	56 680 428	52 153 504	1 133 609	4 919 861
Kepulauan Aru	10 410	35 676 604	33 196 803	713 532	2 665 042
Seram Bagian Barat	18 689	4 049 569	3 723 742	80 991	354 337
Seram Bagian Timur	14 981	23 682 406	21 776 925	473 648	2 072 210
Maluku Barat Daya	14 259	16 399 679	15 142 824	327 994	1 361 173
Buru Selatan	9 759	12 360 559	11 373 352	247 211	1 072 897
Ambon	95 972	347 382 632	319 638 049	6 947 653	30 152 812
Tual	26 074	36 168 590	33 654 592	723 372	2 701 794
<b>Maluku</b>	<b>320 093</b>	<b>682 060 018</b>	<b>628 858 190</b>	<b>13 641 201</b>	<b>57 715 690</b>

Sumber/Source: PT PLN (Persero) Wilayah Maluku dan Maluku Utara

**Tabel**  
**Table 6.2****Jumlah Pelanggan Listrik Menurut Kabupaten/Kota di  
Provinsi Maluku, 2018-2022**  
**Number of Electricity Customers by Regency/Municipality in  
Maluku Province, 2018-2022**

<b>Kabupaten/Kota Regency/Municipality</b>	<b>2018</b>	<b>2019</b>	<b>2020</b>	<b>2021</b>	<b>2022</b>
<b>(1)</b>	<b>(2)</b>	<b>(3)</b>	<b>(4)</b>	<b>(5)</b>	<b>(6)</b>
Kepulauan Tanimbar	6 355	6 825	24 530	25 802	26 998
Maluku Tenggara	16 197	17 395	22 457	23 795	24 527
Maluku Tengah	80 182	86 111	93 988	98 099	102 616
Buru	26 083	28 012	34 626	36 312	38 615
Kepulauan Aru	5 894	6 330	11 023	11 252	12 418
Seram Bagian Barat	31 676	34 018	10 521	42 936	44 992
Seram Bagian Timur	9 742	10 462	41 235	21 027	23 789
Maluku Barat Daya	8 639	9 278	20 230	13 864	14 411
Buru Selatan	6 339	6 808	13 300	11 809	12 811
Ambon	87 960	94 464	98 029	102 503	105 369
Tual	9 313	10 002	15 695	16 938	17 996
<b>Maluku</b>	<b>288 380</b>	<b>309 705</b>	<b>385 634</b>	<b>404 337</b>	<b>424 542</b>

Sumber/Source: PT PLN (Persero) Wilayah Maluku dan Maluku Utara

**Tabel**  
**Table 6.3****Jumlah Pelanggan dan Air yang Disalurkan Menurut Kabupaten/Kota di Provinsi Maluku, 2021-2022**  
**Number of Customers and Distributed Water by Regency/ Municipality in Maluku Province, 2021-2022**

Kabupaten/Kota Regency/Municipality	Pelanggan Number of Customers		Air Disalurkan Distributed Water (m <sup>3</sup> )		Nilai/Value (RP)	
	2021	2022	2021	2022	2021	2022
(1)	(2)	(3)	(4)	(5)	(6)	(7)
Kepulauan Tanimbar	6 792	5 615	694 453	813 035	4 786 735 900	4 407 338 900
Maluku Tenggara*	7 098	7 183	1 081 938	1 136 924	5 390 594 500	5 743 201 500
Maluku Tengah	8 030	8 876	952 561	871 841	5 932 494 500	6 273 773 000
Buru	5 216	5 339	1 236 833	1 340 865	4 190 955 899	3 499 770 930
Kepulauan Aru	6 309	6 679	1 141 037	1 168 454	7 035 540 900	6 640 998 900
Seram Bagian Barat	-	-	-	-	-	-
Seram Bagian Timur	-	-	-	-	-	-
Maluku Barat Daya	-	2 272	-	430 413	-	3 254 875 600
Buru Selatan	-	-	-	-	-	-
Ambon	12 921	8 868	2 183 173	170 344	15 227 071 200	13 519 275 702
Tual	-	...	-	...	-	...

catatan/Note : \*) Data Tahun 2021 merupakan Gabungan untuk Kabupaten Maluku Tenggara dan Kota Tual/ The 2021 data are combined for Maluku Tenggara Regency dan Tual City

Sumber/Source: Perusahaan Daerah Air Minum Kabupaten/Kota Se-Provinsi Maluku  
Municipal Waterworks PDAM of Regency/Municipality in Maluku



**Tabel**  
**Table 6.4****Usaha Pertambangan Menurut Kegiatan Izin Usaha  
Pertambangan di Provinsi Maluku, 2018-2022**  
*Mining Companies by Mining Permit in Maluku Province  
in Maluku Province, 2018-2022*

Tahun Year	Izin Usaha Pertambangan/ Mining Permit		Jumlah Total
	Eksplorasi Exploration	Operasi Produksi Operation Production	
(1)	(2)	(3)	(4)
2018	31	37	68
2019	36	41	77
2020	37	42	79
2021	9	36	45
2022	17	30	47

Sumber/Source: Dinas Energi dan Sumber Daya Mineral Provinsi Maluku/*Mining and Energy Service of Maluku Province*

BAB  
Chapter  
**7**

**INDUSTRI MANUFAKTUR**  
MANUFACTURING INDUSTRY

**INDUSTRI BESAR DAN SEDANG**  
LARGE AND MEDIUM INDUSTRY

**36** PERUSAHAAN ▲  
COMPANIES

**3.241** TENAGA KERJA ▲  
EMPLOYEES

**INDUSTRI MIKRO DAN KECIL**  
MICRO AND SMALL INDUSTRY

**SANDANG** 1.657▲  
CLOTHING PERUSAHAAN COMPANIES

**5.242▲**  
TENAGA KERJA EMPLOYEES

**PANGAN**  
FOOD

**3.485▲**  
PERUSAHAAN  
COMPANIES

**9.826▲**  
TENAGA KERJA  
EMPLOYEES

**LOGAM ELEKTRONIK**  
ELECTRONIC METAL

**1.518▲**  
PERUSAHAAN  
COMPANIES

**4.357▲**  
TENAGA KERJA  
EMPLOYEES

**KERAJINAN**  
CRAFT

**844=**  
PERUSAHAAN  
COMPANIES

**2.741=**  
TENAGA KERJA  
EMPLOYEES

**KETERANGAN :**

- ▲ NILAI MENINGKAT  
DIBANDINGKAN TAHUN 2021
- ▼ NILAI MENURUN  
DIBANDINGKAN TAHUN 2021
- = NILAI MENURUN  
SAMA DENGAN TAHUN 2021

**KIMIA BAHAN BANGUNAN**  
CHEMICAL WOOD CONSTRUCTION

**3.824▲** PERUSAHAAN COMPANIES

**13.945▲** TENAGA KERJA EMPLOYEES



## PENJELASAN TEKNIS

## TECHNICAL NOTES

1. Pengumpulan data industri besar dan sedang dilakukan melalui Survei Industri Besar dan Sedang yang dilaksanakan setiap tahun secara lengkap (sensus) sejak tahun 1975. Survei Industri Besar dan Sedang mencakup semua perusahaan industri yang mempunyai tenaga kerja 20 orang atau lebih dengan menggunakan kuesioner II A. Pada tahun 2016, Survei Industri Besar dan Sedang terintegrasi dengan Sensus Ekonomi 2016.
  2. Klasifikasi industri yang digunakan dalam survei ini berdasar kepada Klasifikasi Baku Lapangan Usaha Indonesia (KBLI). KBLI adalah klasifikasi lapangan usaha yang berdasar kepada *International Standard Industrial Classification of All Economic Activities (ISIC) revisi 4* yang telah disesuaikan dengan kondisi Indonesia.
  3. **Industri manufaktur** adalah kegiatan ekonomi yang melakukan kegiatan mengubah suatu barang dasar secara mekanis, kimia, atau dengan tangan sehingga menjadi barang jadi/setengah jadi, dan atau barang yang kurang nilainya menjadi barang yang lebih tinggi nilainya, dan sifatnya lebih dekat kepada pemakai akhir. Termasuk dalam kegiatan ini adalah jasa industri dan pekerjaan perakitan.
1. *Data collection of large and medium scale manufacturing is conducted through The Large and Medium Manufacturing Establishment Survey that has been done annually for all industries (census) since 1975. Large and Medium Manufacturing Establishment Survey covers all manufactures/industries with 20 workers or more by questionnaire II A. In 2016, the Large and Medium Manufacturing Establishment Survey was integrated with the 2016 Economic Census.*
  2. *The industrial classification adopted in this survey refers to the Klasifikasi Baku Lapangan Usaha Indonesia (KBLI). KBLI is classification of economic activities based on the International Standard Industrial Classification of All Economic Activities (ISIC rev 4) that has been modified according to the local condition in Indonesia.*
  3. **Manufacturing industry** is defined as an economic activity processing basic goods mechanically, chemicals or manually into final or intermediate goods. It is also defined as processing of lower value goods into higher value goods as final or intermediate products. The activities also include services for manufacturing and assembling.

4. **Jasa industri** adalah kegiatan industri yang melayani keperluan pihak lain. Pada kegiatan ini bahan baku disediakan oleh pihak lain sedangkan pihak pengolah hanya melakukan pengolahannya dengan mendapat imbalan sebagai balas jasa (upah maklon).
  5. **Perusahaan atau usaha industri** adalah suatu unit (kesatuan) usaha yang melakukan kegiatan ekonomi, bertujuan menghasilkan barang atau jasa, terletak pada suatu bangunan atau lokasi tertentu, dan mempunyai catatan administrasi tersendiri mengenai produksi dan struktur biaya serta ada seorang atau lebih yang bertanggung jawab atas usaha tersebut.
  6. Industri manufaktur dikelompokkan ke dalam 4 golongan berdasarkan banyaknya pekerja, yaitu: industri besar (100 orang pekerja atau lebih), industri sedang/menengah (20–99 orang pekerja), industri kecil (5–19 orang pekerja), dan industri mikro (1–4 orang pekerja).
  7. **Klasifikasi industri manufaktur 2 digit berdasarkan ISIC Revisi 4.**
    10. Makanan
    11. Minuman
    12. Pengolahan Tembakau
    13. Tekstil
    14. Pakaian Jadi
4. **Services for manufacturing** is defined as a manufacturing activity which serving other manufacturing establishments. In this case, raw materials are supplied by others while the workers are paid as a compensation for processing raw materials.
  5. **A manufacturing establishment** is defined as a production unit engaged in economic activity, producing goods or services, located in a building or in a certain location, keeping a business record concerning the production and cost structure, and having a person or more that are responsible to those activities.
  6. *Manufacturing industries are categorized into four groups, based on the number of employees: large scale manufacturing (100 employees or more), medium scale manufacturing (20–99 employees), small scale manufacturing (5–19 employees), and micro industry (1–4 employees).*
  7. **Classification of manufacturing industry 2 digits based on ISIC 4th Revision.**
    10. Food
    11. Beverages
    12. Tobacco Products
    13. Textiles
    14. Wearing Apparels

- |  |  |
|--|--|
| 15. Kulit, Barang dari Kulit dan Alas Kak  | 15. <i>Leather and Related Products, and Footwear</i>  |
| 16. Kayu, Barang dari Kayu dan Gabus (Tidak Termasuk Furnitur) dan Barang Anyaman dari Bambu, Rotan dan Sejenisnya | 16. <i>Wood, Products of Wood and Cork (Except Furniture), manufacture of Articles of Straw and Plaiting Materials, Bamboo, Rattan and Kinds</i> |
| 17. Kertas dan Barang dari Kertas  | 17. <i>Paper and Paper Products</i>  |
| 18. Pencetakan dan Reproduksi Media Rekaman  | 18. <i>Printing and Reproduction of Recorded Media</i>   |
| 19. Produk dari Batu Bara dan Pengilangan Minyak Bumi  | 19. <i>Coke and Refined Petroleum Products</i>   |
| 20. Bahan Kimia dan Barang dari Bahan Kimia  | 20. <i>Chemicals and Chemical Products</i>   |
| 21. Farmasi, Produk Obat Kimia dan Obat Tradisional  | 21. <i>Pharmaceuticals, Medicinal Chemical and Botanical Products</i>  |
| 22. Karet, Barang dari Karet dan Plastik   | 22. <i>Rubber and Plastic Products</i>   |
| 23. Barang Galian Bukan Logam  | 23. <i>Other Non Metallic Mineral Products</i>   |
| 24. Logam Dasar  | 24. <i>Basic Metals</i>  |
| 25. Barang Logam, Bukan Mesin dan Peralatannya   | 25. <i>Fabricated Metal Products, Excepts Machinery and Equipment</i>  |
| 26. Komputer, Barang Elektronik dan Optik  | 26. <i>Computers, Electronic and Optical Products</i>  |
| 27. Peralatan Listrik  | 27. <i>Electrical Equipment</i>  |
| 28. Mesin dan Perlengkapan Ytdl  | 28. <i>Machinery and Equipment N.E.C</i>   |
| 29. Kendaraan Bermotor, Trailer dan Semi Trailer   | 29. <i>Motor Vehicles, Trailers and Semi Trailers</i>  |
| 30. Alat Angkutan Lainnya  | 30. <i>Other Transport Equipment</i>   |
| 31. Furnitur   | 31. <i>Furniture</i>   |
| 32. Pengolahan Lainnya   | 32. <i>Other Manufacturing</i>   |
| 33. Jasa Reparasi dan Pemasangan Mesin dan Peralatan.  | 33. <i>Repair and Installation of Machinery and Equipment.</i>   |



## 7.1 INDUSTRI BESAR DAN SEDANG LARGE AND MEDIUM MANUFACTURING INDUSTRY

**Tabel** 7.1.1 **Jumlah Perusahaan dan Tenaga Kerja Menurut Klasifikasi Industri pada Industri Besar dan Sedang di Provinsi Maluku, 2022**  
*Number of Establishments and Worker Engaged by Industrial Classification in Large and Medium Manufacturing Industry in Maluku Province, 2022*

	Klasifikasi Industri <i>Industrial Classification</i>	Jumlah Perusahaan <i>Number of Establishments (unit)</i>	Tenaga Kerja <i>Number of Workers Engaged (orang/person)</i>
	(1)	(2)	(3)
10	Makanan/ <i>Food</i>	23	1 170
11	Minuman/ <i>Beverage</i>	2	82
16	Kayu, Barang dari Kayu, Barang dari Kayu dan Gabus(Tidak Termasuk Furnitur) dan Barang Anyaman Bambu, Rotan dan Sejenisnya <i>Wood, Products of Wood and Cork (Except Furniture), Manufacture of Articles of Straw and Plaiting MAterials, Bamboo, Rattan and Kinds</i>	1	526
18	Percetakan dan Reproduksi Media Rekaman <i>Printing and Reproduction of Recorded Media</i>	2	9
20	Bahan Kimia dan Barang dari Bahan Kimia <i>Chemicals and Chemical Products</i>	2	37
22	Industri Logam Dasar <i>Basic Metals Industry</i>	3	679
24	Karet, Barang dari Karet dan Plastik <i>Rubber and Plastic Products</i>	1	685
31	Furnitur/ <i>Furniture</i>	1	12
33	Jasa Reparasi dan Pemasangan Mesin dan Peralatannya <i>Repair and Installation of Machinery and Equipment</i>	1	41
	<b>Jumlah/Total</b>	<b>36</b>	<b>3 241</b>

Sumber/Source: BPS Provinsi Maluku/BPS-Statistics of Maluku Province



**Tabel**  
**Table** 7.1.2

**Jumlah Perusahaan dan Tenaga Kerja pada Industri Besar dan Sedang Menurut Kabupaten/Kota di Provinsi Maluku, 2022**  
**Number of Establishments and Workers Engaged, Investment in Large and Medium Manufacturing Industry by Regency/Municipality in Maluku Province, 2022**

Kabupaten/Kota Regency/Municipality	Jumlah Perusahaan Number of Establishments (unit)	Jumlah Tenaga Kerja Number of Workers Engaged (orang/person)
(1)	(2)	(3)
Kepulauan Tanimbar	-	-
Maluku Tenggara	-	-
Maluku Tengah	6	523
Buru	4	1 022
Kepulauan Aru	10	303
Seram Bagian Barat	1	23
Seram Bagian Timur	-	-
Maluku Barat Daya	1	685
Buru Selatan	-	-
Ambon	13	565
Tual	1	120
<b>Maluku</b>	<b>36</b>	<b>3 241</b>

Sumber/Source: BPS Provinsi Maluku/BPS-Statistics of Maluku Province

## 7.2 INDUSTRI MIKRO DAN KECIL MICRO AND SMALL MANUFACTURING INDUSTRY

**Tabel 7.2.1** Jumlah Perusahaan dan Tenaga Kerja Menurut Klasifikasi Industri pada Industri Mikro dan Kecil di Provinsi Maluku, 2021  
*Number of Establishments and Workers Engaged by Industrial Classification in Micro and Small Manufacturing Industry in Maluku Province, 2021*

	Klasifikasi Industri <i>Industrial Classification</i>	Perusahaan <i>Number of Companies</i>	Tenaga Kerja <i>Number of Employees</i>
	(1)	(2)	(3)
10	Makanan/ <i>Food</i>	26 702	41 175
11	Minuman/ <i>Beverage</i>	4 051	5 396
13	Tekstil/ <i>Textiles</i>	1 221	1 384
14	Pakaian Jadi/ <i>Wearing Apparels</i>	456	538
16	Kayu, Barang dari Kayu, Barang dari Kayu dan Gabus(Tidak Termasuk Furnitur) dan Barang Anyaman Bambu, Rotan dan Sejenisnya <i>Wood, Products of Wood and Cork (Except Furniture), Manufacture of Articles of Straw and Plaiting MAterials, Bamboo, Rattan and Kinds</i>	1 494	2 213
17	Industri Kertas dan Barang dari Kertas <i>Manufacture of Paper and Paper Products</i>	11	22
18	Percetakan dan Reproduksi Media Rekaman <i>Printing and Reproduction of Recorded Media</i>	38	196
20	Bahan Kimia dan Barang dari Bahan Kimia <i>Chemicals and Chemical Products</i>	141	565
21	Farmasi, Obat dan Obat Tradisional <i>Pharmaceuticals, Medicinal Chemical and Botanical Products</i>	7	7
22	Karet, Barang dari Karet dan Plastik/ <i>Rubber, Rubber and Plastics Products</i>	-	-
23	Barang Galian Bukan Logam/ <i>Other Non Metallic Mineral Products</i>	471	946
25	Barang Logam, Bukan Mesin dan Peralatannya <i>Fabricated Metal Products, Excepts Machinery and Equipment</i>	169	522
30	Alat Angkutan Lainnya/ <i>Others Transport Equipment</i>	8	32
31	Furnitur/ <i>Furniture</i>	483	728
32	Pengolahan Lainnya/ <i>Other Manufacturing</i>	62	90
33	Reparasi dan Pemasangan Mesin dan Peralatan <i>Repair and Installation of Machinery and Equipment</i>	50	82
	<b>Jumlah/Total</b>	<b>35 364</b>	<b>53 896</b>

Sumber/Source: BPS Provinsi Maluku/BPS-Statistics of Maluku Province

**Tabel**  
**Table** 7.2.2

**Jumlah Perusahaan, Tenaga Kerja, Investasi dan Nilai Produksi pada Industri Mikro dan Kecil Menurut Kabupaten/Kota di Provinsi Maluku, 2021**  
**Number of Establishments, Workers Engaged, Investment, and Production Value in Micro and Small Manufacturing Industry by Regency/Municipality in Maluku Province, 2021**

Kabupaten/Kota Regency/Municipality	Jumlah Perusahaan Number of Establishments (unit)	Jumlah Tenaga Kerja Number of Workers Engaged (orang/person)	Pendapatan Revenue (ribu rupiah) (thousand rupiahs)	Pengeluaran Expenditure (ribu rupiah) (thousand rupiahs)
(1)	(2)	(3)	(4)	(5)
Kepulauan Tanimbar	5 930	8 656	188 731 496	70 520 018
Maluku Tenggara	1 142	1 841	25 896 135	12 257 437
Maluku Tengah	5 948	8 536	213 088 792	104 240 245
Buru	2 326	4 629	385 279 166	125 769 716
Kepulauan Aru	1 828	2 506	120 975 830	49 398 094
Seram Bagian Barat	4 776	9 021	300 539 846	173 709 675
Seram Bagian Timur	5 060	6 640	554 664 640	359 355 408
Maluku Barat Daya	1 709	2 604	88 329 594	36 715 665
Buru Selatan	1 364	2 244	38 246 140	19 897 035
Ambon	4 655	6 239	349 620 648	156 625 156
Tual	626	980	67 266 382	26 600 498
<b>Maluku</b>	<b>35 364</b>	<b>53 896</b>	<b>2 332 638 669</b>	<b>1 135 088 947</b>

Sumber/Source: BPS Provinsi Maluku/BPS-Statistics of Maluku Province

**Tabel** 7.2.3  
**Table**

**Industri Pangan Menurut Kabupaten/Kota di Provinsi Maluku, 2022**  
**Food Industry by Regency/Municipality in Maluku Province, 2022**

Kabupaten/Kota Regency/Municipality	Jumlah Perusahaan Number of Companies		Jumlah Tenaga Kerja Number of Employees		Investasi Investment (000)	
	Formal	Non Formal	Formal	Non Formal	Formal	Non Formal
(1)	(2)	(3)	(4)	(5)	(6)	(7)
Kepulauan Tanimbar	203	472	301	696	4 515 185	1 146 089
Maluku Tenggara	82	192	190	443	10 182 750	2 375 975
Maluku Tengah	31	69	235	539	17 041 500	39 731 000
Buru	181	416	350	816	2 164 700	5 002 159
Kepulauan Aru	48	212	175	497	4 349 250	1 275 760
Seram Bagian Barat	25	135	90	298	1 537 500	615 500
Seram Bagian Timur	30	69	115	268	415 500	9 695 000
Maluku Barat Daya	89	199	445	690	3 917 263	2 966 945
Buru Selatan	56	273	319	649	4 028 703	2 110 898
Ambon	150	491	780	1 720	15 025 500	4 220 000
Tual	20	42	67	143	5 695 700	13 236 600
<b>Maluku</b>	<b>915</b>	<b>2 570</b>	<b>3 067</b>	<b>6 759</b>	<b>68 873 551</b>	<b>82 375 926</b>

Sumber/Source: Dinas Perindustrian dan Perdagangan Provinsi Maluku/Industry and Trade Service of Maluku Province

**Tabel**  
**Table** 7.2.4

**Industri Sandang Menurut Kabupaten/Kota di Provinsi Maluku, 2022**  
**Clothing Industry by Regency/Municipality in Maluku Province, 2022**

Kabupaten/Kota Regency/Municipality	Jumlah Perusahaan Number of Companies		Jumlah Tenaga Kerja Number of Employees		Investasi Investment (000)	
	Formal	Non Formal	Formal	Non Formal	Formal	Non Formal
(1)	(2)	(3)	(4)	(5)	(6)	(7)
Kepulauan Tanimbar	218	511	321	752	354 108	847 250
Maluku Tenggara	10	24	14	34	64 065	149 485
Maluku Tengah	7	9	18	35	85 000	210 000
Buru	12	25	19	39	110 500	238 700
Kepulauan Aru	19	81	83	205	1 029 872	184 900
Seram Bagian Barat	15	53	68	179	397 006	161 062
Seram Bagian Timur	3	13	7	19	30 000	107 500
Maluku Barat Daya	29	105	159	497	2 996 581	1 018 310
Buru Selatan	20	74	97	265	1 005 663	416 513
Ambon	103	272	568	1 752	7 000 000	4 980 550
Tual	17	37	36	75	175 500	406 000
<b>Maluku</b>	<b>453</b>	<b>1 204</b>	<b>1 390</b>	<b>3 852</b>	<b>13 248 295</b>	<b>8 720 270</b>

Sumber/Source: Dinas Perindustrian dan Perdagangan Provinsi Maluku/Industry and Trade Service of Maluku Province

**Tabel**  
**Table** 7.2.5

**Industri Kerajinan Menurut Kabupaten/Kota di Provinsi Maluku, 2022**  
**Craft Industry by Regency/Municipality in Maluku Province, 2022**

Kabupaten/Kota Regency/Municipality	Jumlah Perusahaan Number of Companies		Jumlah Tenaga Kerja Number of Employees		Investasi Investment (000)	
	Formal	Non Formal	Formal	Non Formal	Formal	Non Formal
(1)	(2)	(3)	(4)	(5)	(6)	(7)
Kepulauan Tanimbar	53	123	73	179	54 060	126 140
Maluku Tenggara	30	69	53	123	34 260	79 940
Maluku Tengah	1	1	4	8	20 000	25 000
Buru	21	69	98	261	935 000	791 083
Kepulauan Aru	19	38	83	123	369 216	466 712
Seram Bagian Barat	15	36	71	111	116 225	204 078
Seram Bagian Timur	2	15	4	38	4 000	35 900
Maluku Barat Daya	43	70	198	329	369 313	323 813
Buru Selatan	12	53	51	203	132 715	242 472
Ambon	55	109	238	446	795 119	1 084 520
Tual	2	8	12	35	17 000	62 500
<b>Maluku</b>	<b>253</b>	<b>591</b>	<b>885</b>	<b>1 856</b>	<b>2 847 208</b>	<b>3 442 158</b>

Sumber/Source: Dinas Perindustrian dan Perdagangan Provinsi Maluku/Industry and Trade Service of Maluku Province

**Tabel**  
**Table** 7.2.6

**Industri Logam Elektronik Menurut Kabupaten/Kota di  
Provinsi Maluku, 2022**  
*Industries of Metal Electronic by Regency/Municipality in  
Maluku Province, 2022*

Kabupaten/Kota <i>Regency/Municipality</i>	Jumlah Perusahaan <i>Number of Companies</i>		Jumlah Tenaga Kerja <i>Number of Employees</i>		Investasi <i>Investment (000)</i>	
	Formal	Non Formal	Formal	Non Formal	Formal	Non Formal
(1)	(2)	(3)	(4)	(5)	(6)	(7)
Kepulauan Tanimbar	42	92	70	151	502 550	1 125 460
Maluku Tenggara	36	85	78	181	718 875	1 677 375
Maluku Tengah	35	67	155	286	2 165 000	4 850 000
Buru	41	97	90	210	1 005 750	2 346 750
Kepulauan Aru	33	56	112	118	2 814 050	787 993
Seram Bagian Barat	19	57	77	108	872 361	1 316 253
Seram Bagian Timur	25	58	74	174	875 550	2 042 950
Maluku Barat Daya	48	72	194	230	2 299 370	1 112 110
Buru Selatan	23	58	96	119	1 345 309	742 781
Ambon	117	321	573	960	6 089 500	5 183 200
Tual	41	95	92	210	1 148 000	3 495 000
<b>Maluku</b>	<b>460</b>	<b>1 058</b>	<b>1 610</b>	<b>2 747</b>	<b>19 836 315</b>	<b>24 679 872</b>

Sumber/Source: Dinas Perindustrian dan Perdagangan Provinsi Maluku/Industry and Trade Service of Maluku Province

**Tabel** 7.2.7  
**Table**

**Industri Kimia Bahan Bangunan Menurut Kabupaten/Kota di Provinsi Maluku, 2022**  
**Industry of Chemical woods construction by Regency/ Municipality in Maluku Province, 2022**

Kabupaten/Kota Regency/Municipality	Jumlah Perusahaan Number of Companies		Jumlah Tenaga Kerja Number of Employees		Investasi Investment (000)	
	Formal	Non Formal	Formal	Non Formal	Formal	Non Formal
(1)	(2)	(3)	(4)	(5)	(6)	(7)
Kepulauan Tanimbar	77	179	73	170	898 323	2 096 087
Maluku Tenggara	75	174	110	256	676 845	1 579 305
Maluku Tengah	58	125	371	827	3 097 355	7 105 162
Buru	88	204	572	1 335	13 854 150	32 326 350
Kepulauan Aru	131	245	528	535	4 004 733	6 879 500
Seram Bagian Barat	79	193	293	385	1 891 350	3 258 132
Seram Bagian Timur	21	50	77	180	396 810	925 890
Maluku Barat Daya	226	467	938	1 460	14 479 857	5 745 793
Buru Selatan	85	295	339	664	8 739 321	5 653 250
Ambon	281	617	1 423	3 063	33 360 250	6 725 225
Tual	46	108	104	242	1 381 050	3 222 450
<b>Maluku</b>	<b>1 167</b>	<b>2 657</b>	<b>4 828</b>	<b>9 117</b>	<b>82 780 044</b>	<b>75 517 144</b>

Sumber/Source: Dinas Perindustrian dan Perdagangan Provinsi Maluku/Industry and Trade Service of Maluku Province



**Tabel**  
**Table** 7.2.8

**Industri Kecil Menurut Kabupaten/Kota di Provinsi Maluku, 2022**  
**Small Scale Industries by Regency/Municipality in Maluku Province, 2022**

Kabupaten/Kota Regency/Municipality	Jumlah Perusahaan Number of Companies		Jumlah Tenaga Kerja Number of Employees		Investasi Investment (000)	
	Formal	Non Formal	Formal	Non Formal	Formal	Non Formal
(1)	(2)	(3)	(4)	(5)	(6)	(7)
<b>Kepulauan Tanimbar</b>						
Industri Pangan/ <i>Food Industry</i>	203	472	301	696	4 515 185	1 146 089
Industri Sandang/ <i>Clothing Industry</i>	218	511	321	752	354 108	847 250
Industri Kimia Bahan Bangunan <i>Industry of Chemical woods construction</i>	77	179	73	170	898 323	2 096 087
Industri Logam Elektronik <i>Industry of Metal Electronic</i>	42	92	70	151	502 550	1 125 460
Industri Kerajinan/ <i>Craft Industry</i>	53	123	73	179	54 060	126 140
<b>Maluku Tenggara</b>						
Industri Pangan/ <i>Food Industry</i>	82	192	190	443	10 182 750	2 375 975
Industri Sandang/ <i>Clothing Industry</i>	10	24	14	34	64 065	149 485
Industri Kimia Bahan Bangunan <i>Industry of Chemical woods construction</i>	75	174	110	256	676 845	1 579 305
Industri Logam Elektronik <i>Industry of Metal Electronic</i>	36	85	78	181	718 875	1 677 375
Industri Kerajinan/ <i>Craft Industry</i>	30	69	53	123	34 260	79 940
<b>Maluku Tengah</b>						
Industri Pangan/ <i>Food Industry</i>	31	69	235	539	17 041 500	39 731 000
Industri Sandang/ <i>Clothing Industry</i>	7	9	18	35	85 000	210 000
Industri Kimia Bahan Bangunan <i>Industry of Chemical woods construction</i>	58	125	371	827	3 097 355	7 105 162
Industri Logam Elektronik <i>Industry of Metal Electronic</i>	35	67	155	286	2 165 000	4 850 000
Industri Kerajinan/ <i>Craft Industry</i>	1	1	4	8	20 000	25 000

Lanjutan Tabel/Continued Table 7.2.8

Kabupaten/Kota Regency/Municipality	Jumlah Perusahaan Number of Companies		Jumlah Tenaga Kerja Number of Employees		Investasi Investment (000)	
	Formal	Non Formal	Formal	Non Formal	Formal	Non Formal
(1)	(8)	(9)	(10)	(11)	(12)	(13)
<b>Buru</b>						
Industri Pangan/ <i>Food Industry</i>	181	416	350	816	2 164 700	5 002 159
Industri Sandang/ <i>Clothing Industry</i>	12	25	19	39	110 500	238 700
Industri Kimia Bahan Bangunan <i>Industry of Chemical woods construction</i>	88	204	572	1 335	13 854 150	32 326 350
Industri Logam Elektronik <i>Industry of Metal Electronic</i>	41	97	90	210	1 005 750	2 346 750
Industri Kerajinan/ <i>Craft Industry</i>	21	69	98	261	935 300	791 083
<b>Kepulauan Aru</b>						
Industri Pangan/ <i>Food Industry</i>	48	212	175	497	4 349 250	1 275 760
Industri Sandang/ <i>Clothing Industry</i>	19	81	83	205	1 029 872	184 900
Industri Kimia Bahan Bangunan <i>Industry of Chemical woods construction</i>	131	245	528	535	4 004 733	6 879 500
Industri Logam Elektronik <i>Industry of Metal Electronic</i>	33	56	112	118	2 814 050	787 993
Industri Kerajinan/ <i>Craft Industry</i>	19	38	83	123	369 216	466 712
<b>Seram Bagian Barat</b>						
Industri Pangan/ <i>Food Industry</i>	25	135	90	298	1 537 500	615 500
Industri Sandang/ <i>Clothing Industry</i>	15	53	68	179	397 006	161 062
Industri Kimia Bahan Bangunan <i>Industry of Chemical woods construction</i>	79	193	293	385	1 891 350	3 258 132
Industri Logam Elektronik <i>Industry of Metal Electronic</i>	19	57	77	108	872 361	1 316 253
Industri Kerajinan/ <i>Craft Industry</i>	15	36	71	111	116 225	204 078

Lanjutan Tabel/Continued Table 7.2.8

Kabupaten/Kota Regency/Municipality	Jumlah Perusahaan Number of Companies		Jumlah Tenaga Kerja Number of Employees		Investasi Investment (000)	
	Formal	Non Formal	Formal	Non Formal	Formal	Non Formal
(1)	(14)	(15)	(16)	(17)	(18)	(19)
<b>Seram Bagian Timur</b>						
Industri Pangan/ <i>Food Industry</i>	30	69	115	268	415 500	9 695 000
Industri Sandang/ <i>Clothing Industry</i>	3	13	7	19	30 000	107 500
Industri Kimia Bahan Bangunan <i>Industry of Chemical woods construction</i>	21	50	77	180	396 810	925 890
Industri Logam Elektronik <i>Industry of Metal Electronic</i>	25	58	74	174	875 550	2 042 950
Industri Kerajinan/ <i>Craft Industry</i>	2	15	4	38	4 000	35 900
<b>Maluku Barat Daya</b>						
Industri Pangan/ <i>Food Industry</i>	89	199	445	690	3 917 263	2 966 945
Industri Sandang/ <i>Clothing Industry</i>	29	105	159	497	2 996 581	1 018 310
Industri Kimia Bahan Bangunan <i>Industry of Chemical woods construction</i>	226	467	938	1 460	14 479 857	5 745 793
Industri Logam Elektronik <i>Industry of Metal Electronic</i>	48	72	194	230	2 299 370	1 112 110
Industri Kerajinan/ <i>Craft Industry</i>	43	70	198	329	369 313	323 813
<b>Buru Selatan</b>						
Industri Pangan/ <i>Food Industry</i>	56	273	319	649	4 028 703	2 110 898
Industri Sandang/ <i>Clothing Industry</i>	20	74	97	265	1 005 663	416 513
Industri Kimia Bahan Bangunan <i>Industry of Chemical woods construction</i>	85	295	339	664	8 739 321	5 653 250
Industri Logam Elektronik <i>Industry of Metal Electronic</i>	23	58	96	119	1 345 309	742 781
Industri Kerajinan/ <i>Craft Industry</i>	12	53	51	203	132 715	242 472

Lanjutan Tabel/*Continued Table 7.2.8*

Kabupaten/Kota <i>Regency/Municipality</i>	Jumlah Perusahaan <i>Number of Companies</i>		Jumlah Tenaga Kerja <i>Number of Employees</i>		Investasi <i>Investment (000)</i>	
	Formal	Non Formal	Formal	Non Formal	Formal	Non Formal
(1)	(20)	(21)	(22)	(23)	(24)	(25)
<b>Ambon</b>						
Industri Pangan/ <i>Food Industry</i>	150	491	780	1 720	15 025 500	4 220 000
Industri Sandang/ <i>Clothing Industry</i>	103	272	568	1 752	7 000 000	4 980 550
Industri Kimia Bahan Bangunan <i>Industry of Chemical woods construction</i>	281	617	1 423	3 063	33 360 250	6 725 225
Industri Logam Elektronik <i>Industry of Metal Electronic</i>	117	321	573	960	6 089 500	5 183 200
Industri Kerajinan/ <i>Craft Industry</i>	55	109	238	446	795 119	1 084 520
<b>Tual</b>						
Industri Pangan/ <i>Food Industry</i>	20	42	67	143	5 695 700	13 236 600
Industri Sandang/ <i>Clothing Industry</i>	17	37	36	75	175 500	406 000
Industri Kimia Bahan Bangunan <i>Industry of Chemical woods construction</i>	46	108	104	242	1 381 050	3 222 450
Industri Logam Elektronik <i>Industry of Metal Electronic</i>	41	95	91	210	1 148 000	3 495 000
Industri Kerajinan/ <i>Craft Industry</i>	2	8	12	35	17 000	62 500

Sumber/*Source*: Dinas Perindustrian dan Perdagangan Provinsi Maluku/*Industry and Trade Service of Maluku Province*

**7.3 KONSTRUKSI  
CONSTRUCTION**

**Tabel 7.3.1 Ringkasan Statistik Konstruksi Perorangan di Provinsi Maluku, 2020**  
*Summary of Micro Construction Establishments Statistics in Maluku Province, 2020*

<b>Uraian</b> <i>Description</i>	<b>Satuan</b> <i>Unit</i>	<b>Gedung</b> <i>Building</i>	<b>Sipil</b> <i>Civil</i>	<b>Khusus</b> <i>Specialized</i>	<b>Konstruksi</b> <i>Construction</i>
(1)	(2)	(3)	(4)	(5)	(6)
Banyaknya Sampel Usaha <i>Number of Establishment Sample</i>	usaha/ <i>establishment</i>	353	57	83	493
Rata-Rata Pekerja Tetap <i>Average of Permanent Workers</i>	orang/ <i>person</i>	4	4	2	3
Median Pekerja Harian per Bulan <i>Median of Casual Workers Monthly</i>	orang/ <i>person</i>	3	5	2	3
Median Hari Orang Pekerja Harian <i>Median of Mandays of Casual Workers</i>	hari orang/ <i>man days</i>	189	192	37	136
Rata-Rata Bulan Kegiatan <i>Average of Active Months</i>	bulan/ <i>month</i>	3	3	3	3
Rata-Rata Hari Kerja Pekerja Harian per Bulan <i>Average of Mandays of Casual Workers</i>	hari/ <i>day</i>	22	20	15	21
Median Balas Jasa dan Upah Pekerja <i>Median of Compensation and Wages of Workers</i>	Ribu rupiah/ <i>Thousands rupiahs</i>	30 000	43 500	14 300	28 000
Median Nilai Konstruksi <i>Median of Construction Value</i>	Ribu rupiah/ <i>Thousands rupiahs</i>	101 500	97 500	42 250	80 000
Median Biaya/Pengeluaran <i>Median of Expenses</i>	Ribu rupiah/ <i>Thousands rupiahs</i>	123 000	154 500	57 680	107 550

Lanjutan Tabel/*Continued Table 7.3.1*

<b>Uraian</b> <i>Description</i>	<b>Satuan</b> <i>Unit</i>	<b>Gedung</b> <i>Building</i>	<b>Sipil</b> <i>Civil</i>	<b>Khusus</b> <i>Specialized</i>	<b>Konstruksi</b> <i>Construction</i>
(1)	(2)	(3)	(4)	(5)	(6)
Median Pendapatan <i>Median of Income</i>	Ribu rupiah/ <i>Thousands rupiahs</i>	143 110	180 000	81 920	132 748
Median Persentase Keuntungan <i>Median of Profit Percentage</i>	%	11,67	10	13,02	11,3
Median Nilai Bahan/Material Konstruksi <i>Median of Construction Materials Used</i>	Ribu rupiah/ <i>Thousands rupiahs</i>	85 500	91 750	36 500	73 000
Indeks Kondisi Bisnis <i>Business Conditions Indices</i>	-	50,87	46,33	48,8	48,66
Indeks Prospek Bisnis <i>Business Prospects Indices</i>	-	61,88	72,3	65,09	66,47
Indeks Masalah Bisnis Sebelum Covid-19 <i>Business Problems Indices Before Covid-19</i>	-	4,55	9,78	5,18	6,54
Indeks Masalah Bisnis Saat Covid-19 <i>Business Problems Indices During Covid-19</i>	-	14,3	19,62	17,51	17,13

Sumber/*Source*: Profil Usaha Konstruksi Perorangan Provinsi 2020/ *Profile of Micro Construction Establishment Province 2020*

**Tabel**  
**Table** 7.3.2

**Banyaknya Sampel Usaha, Rata-Rata Pekerja Tetap, Median Hari Orang Pekerja Harian, Median Balas Jasa dan Upah Pekerja per Tahun, serta Median Nilai Konstruksi Usaha Konstruksi Perorangan Menurut Kabupaten/Kota di Provinsi Maluku, 2020**

*Sample Size, Average of Permanent Workers, Median of Mandays of Casual Workers, Median of Annual Compensation and Wages of Workers, and Median of Construction Value by Unincorporated Construction Establishments by Regency/Municipality in Maluku Province, 2020*

<b>Kabupaten/Kota</b> <i>Regency/Municipality</i>	<b>Jumlah Sampel Usaha</b> <i>Sample Size Establishment</i>	<b>Rata-Rata Pekerja Tetap (orang)</b> <i>Average of Permanent Workers (person)</i>	<b>Median Hari Orang Pekerja Harian (hari orang)</b> <i>Median of Mandays of Casual Workers (mandays)</i>
(1)	(2)	(3)	(4)
Kepulauan Tanimbar	50	1	240
Maluku Tenggara	50	8	130
Maluku Tengah	50	2	123
Buru	30	5	312
Kepulauan Aru	50	4	192
Seram Bagian Barat	50	1	154
Seram Bagian Timur	33	4	160
Maluku Barat Daya	50	4	52
Buru Selatan	30	5	–
Kota Ambon	50	1	119
Kota Tual	50	3	280
<b>Maluku</b>	<b>493</b>	<b>3</b>	<b>136</b>

Lanjutan Tabel/*Continued Table 7.3.2*

Kabupaten/Kota <i>Regency/Municipality</i>	Median Balas Jasa dan Upah Pekerja per Tahun (ribu rupiah) <i>Median of Annual Compensation and Wages of Workers (thousand rupiahs)</i>	Median Nilai Konstruksi (ribu rupiah) <i>Median of Construction Value (thousand rupiahs)</i>
(1)	(5)	(6)
Kepulauan Tanimbar	34 100	83 000
Maluku Tenggara	63 200	155 000
Maluku Tengah	13 950	65 000
Buru	48 750	168 500
Kepulauan Aru	34 800	64 000
Seram Bagian Barat	26 100	67 500
Seram Bagian Timur	18 876	150 000
Maluku Barat Daya	22 500	65 000
Buru Selatan	12 000	80 000
Kota Ambon	29 475	61 500
Kota Tual	43 050	67 600
<b>Maluku</b>	<b>28 000</b>	<b>80 000</b>

Sumber/*Source*: Profil Usaha Konstruksi Perorangan Provinsi 2020/ *Profile of Micro Construction Establishment Province 2020*





Akomodasi, Kamar dan Tempat tidur pada hotel non bintang  
Accommodation, Rooms and Beds in Non-Classified Hotel



Akomodasi  
Accommodations

339

Kamar  
Rooms

4.841



Tempat Tidur  
Beds

6.239



Akomodasi, Kamar dan Tempat tidur pada hotel bintang  
Accommodation, Rooms and Beds in Classified Hotel



Akomodasi  
Accommodations

23

Kamar  
Rooms

1.387



Tempat Tidur  
Beds

1.884



Wisatawan Asing yang datang ke Maluku/Foreign Visitor Who Visited Maluku





**PENJELASAN TEKNIS**

1. Konsep dan definisi pariwisata mengikuti rekomendasi *United Nations World Tourism Organization (UNWTO)*
2. **Wisatawan mancanegara (wisman)** ialah setiap orang yang melakukan perjalanan ke suatu negara di luar negara tempat tinggalnya, kurang dari satu tahun, didorong oleh suatu tujuan utama (bisnis, berlibur, atau tujuan pribadi lainnya), selain untuk bekerja dengan penduduk negara yang dikunjungi.
3. **Wisatawan (turis)** ialah setiap pengunjung seperti definisi di atas yang tinggal paling sedikit 24 jam, akan tetapi tidak lebih dari 12 (dua belas) bulan di tempat yang dikunjungi, dengan maksud antara lain:
  - a. Personal: berlibur, rekreasi, mengunjungi teman atau keluarga, belajar atau pelatihan, kesehatan, olah raga, keagamaan, belanja, transit, dan lain lain.
  - b. Bisnis dan profesional: menghadiri pertemuan, konferensi atau kongres, pameran dagang, konser pertunjukan, dan lain-lain.

**TECHNICAL NOTES**

1. *The concept and definition of tourism refers to the recommendations of the United Nations World Tourism Organization (UNWTO)*
2. **An International Visitor** is any person taking a trip to a main destination outside his/her usual environment, for less than a year, for any main purpose (business, leisure or other personal purpose) other than to be employed by a resident entity in the country visited
3. **"Tourist"** is any visitor according to the definition above, staying at least 24 hours, but not more than 12 (twelve) months, in the place visited, with the intention of visiting, among others for the purposes of:
  - a. Personal: pleasure, recreation, visiting friends and relatives, study and training, health and medical care, sports, religion/pilgrimages, shopping, transit, etc.
  - b. Business and professional: attending meetings, conferences or congresses, trade fairs and exhibitions, concerts, shows, etc.

4. **Pelancong** ialah setiap pengunjung seperti definisi di atas yang tinggal kurang dari 24 jam di tempat yang dikunjungi (termasuk cruise passengers, yaitu setiap pengunjung yang tiba di suatu Negara dengan kapal atau kereta api, di mana mereka tidak menginap di akomodasi yang tersedia di Negara tersebut).
5. **Rata-rata lama tinggal** adalah rata-rata waktu tinggal wisatawan mancanegara di Indonesia untuk satu kali kunjungan.
6. **Usaha penyediaan akomodasi** adalah usaha yang menyediakan pelayanan penginapan yang dapat dilengkapi dengan pelayanan pariwisata lainnya. Usaha penyediaan akomodasi dapat berupa hotel, vila, pondok wisata, bumi perkemahan, persinggahan karavan, dan akomodasi lainnya yang digunakan untuk tujuan pariwisata.
7. **Hotel** adalah penyediaan akomodasi secara harian berupa kamar-kamar di dalam satu bangunan yang dapat dilengkapi dengan jasa pelayanan makan dan minum, kegiatan hiburan dan atau fasilitas lainnya. Hotel terdiri dari hotel berbintang dan hotel nonbintang.
8. **Hotel bintang** adalah usaha penyediaan jasa pelayanan penginapan, makan minum serta jasa lainnya bagi umum dengan
4. **"Excursionist"** is any visitor according to the definition above, staying less than 24 hours in the place visited (including cruise passengers, i.e. any visitor arriving in a country by ship or train, not staying in an accommodation available in the country).
5. **Average length of stay** is the average stay duration of foreign visitor in Indonesia for one trip.
6. **The business of providing accommodation** is a business that provides specialty services that can be equipped with other tourism services. It includes hotel, villa, cottage, camping, caravan stop, and other accommodation that are used for tourism purposes.
7. **Hotel** is a daily supply of accommodation rooms within a building which can be equipped with eating and drinking services, entertainment activities and/or other facilities. Hotel consists of a classified hotel and a non-classified hot.
8. **A classified hotel** is the business of providing an accommodation, eating and drinking as well as other services for the public by using a

menggunakan sebagian atau seluruh bangunan. Usaha ini dikelola secara komersial serta memenuhi ketentuan persyaratan sebagai hotel bintang (termasuk berlian) yang ditetapkan dalam surat keputusan instansi yang membinanya. Misalnya hotel bintang lima, hotel bintang empat, dan seterusnya.

9. **Tingkat penghunian kamar hotel** adalah persentase banyaknya malam kamar yang dihuni terhadap banyaknya malam kamar yang tersedia.
10. **Rata-rata lama tamu menginap** adalah banyaknya malam tempat tidur yang terpakai (malam tamu) dengan banyaknya tamu yang menginap di hotel atau akomodasi lainnya.
9. *Room occupancy rate is the number of room-nights occupied divided by the number of room-nights available, multiplied by 100 percent.*
10. *Average length of stay is the number of bed-nights used (guest night) divided by the number of guests coming to spend the night at the accommodation.*



**Tabel**  
**Table** 8.1

**Jumlah Akomodasi, Kamar, dan Tempat Tidur yang Tersedia pada Hotel Bintang Menurut Kabupaten/Kota di Provinsi Maluku, 2016 - 2022<sup>1</sup>**  
**Number of Accommodations, Available Rooms and Beds in Classified Hotel by Regency/Municipality in Maluku Province, 2016 - 2022<sup>1</sup>**

Kabupaten/Kota Regency/Municipality	2016 <sup>2</sup>		
	Akomodasi Accommodations	Kamar Rooms	Tempat Tidur Beds
(1)	(2)	(3)	(4)
Kepulauan Tanimbar	3	92	126
Maluku Tenggara	2	109	129
Maluku Tengah	3	144	211
Buru	1	31	49
Kepulauan Aru	-	-	-
Seram Bagian Barat	-	-	-
Seram Bagian Timur	-	-	-
Maluku Barat Daya	-	-	-
Buru Selatan	-	-	-
Ambon	13	734	1 051
Tual	-	-	-
<b>Maluku</b>	<b>22</b>	<b>1 110</b>	<b>1 566</b>



Lanjutan Tabel/Continued Table 8.1

Kabupaten/Kota Regency/Municipality	2018 <sup>2</sup>		
	Akomodasi Accommodations	Kamar Rooms	Tempat Tidur Beds
(1)	(5)	(6)	(7)
Kepulauan Tanimbar	-	-	-
Maluku Tenggara	2	109	155
Maluku Tengah	3	145	200
Buru	1	27	40
Kepulauan Aru	-	-	-
Seram Bagian Barat	-	-	-
Seram Bagian Timur	-	-	-
Maluku Barat Daya	-	-	-
Buru Selatan	-	-	-
Ambon	16	944	1 371
Tual	-	-	-
<b>Maluku</b>	<b>22</b>	<b>1 225</b>	<b>1 766</b>

Lanjutan Tabel/*Continued Table 8.1*

Kabupaten/Kota <i>Regency/Municipality</i>	2019 <sup>2</sup>		
	Akomodasi <i>Accommodations</i>	Kamar <i>Rooms</i>	Tempat Tidur <i>Beds</i>
(1)	(8)	(9)	(10)
Kepulauan Tanimbar	-	-	-
Maluku Tenggara	2	109	152
Maluku Tengah	3	152	199
Buru	1	27	40
Kepulauan Aru	-	-	-
Seram Bagian Barat	-	-	-
Seram Bagian Timur	-	-	-
Maluku Barat Daya	-	-	-
Buru Selatan	-	-	-
Ambon	14	966	1 455
Tual	-	-	-
<b>Maluku</b>	<b>20</b>	<b>1 254</b>	<b>1 846</b>

Lanjutan Tabel/*Continued Table 8.1*

Kabupaten/Kota <i>Regency/Municipality</i>	2020 <sup>3</sup>		
	Akomodasi <i>Accommodations</i>	Kamar <i>Rooms</i>	Tempat Tidur <i>Beds</i>
(1)	(11)	(12)	(13)
Kepulauan Tanimbar	-	-	-
Maluku Tenggara	2	109	164
Maluku Tengah	3	133	192
Buru	1	30	54
Kepulauan Aru	-	-	-
Seram Bagian Barat	-	-	-
Seram Bagian Timur	-	-	-
Maluku Barat Daya	-	-	-
Buru Selatan	-	-	-
Ambon	14	1 026	1 402
Tual	-	-	-
<b>Maluku</b>	<b>20</b>	<b>1 298</b>	<b>1 812</b>

Lanjutan Tabel/*Continued Table 8.1*

Kabupaten/Kota <i>Regency/Municipality</i>	2021 <sup>3</sup>		
	Akomodasi <i>Accommodations</i>	Kamar <i>Rooms</i>	Tempat Tidur <i>Beds</i>
(1)	(14)	(15)	(16)
Kepulauan Tanimbar	-	-	-
Maluku Tenggara	2	109	146
Maluku Tengah	3	140	186
Buru	1	30	48
Kepulauan Aru	-	-	-
Seram Bagian Barat	-	-	-
Seram Bagian Timur	-	-	-
Maluku Barat Daya	-	-	-
Buru Selatan	-	-	-
Ambon	16	993	1400
Tual	-	-	-
<b>Maluku</b>	<b>22</b>	<b>1 272</b>	<b>1 780</b>

Lanjutan Tabel/*Continued Table 8.1*

Kabupaten/Kota <i>Regency/Municipality</i>	2022 <sup>3</sup>		
	Akomodasi <i>Accommodations</i>	Kamar <i>Rooms</i>	Tempat Tidur <i>Beds</i>
(1)	(17)	(18)	(19)
Kepulauan Tanimbar	-	-	-
Maluku Tenggara	2	109	150
Maluku Tengah	3	132	178
Buru	2	60	66
Kepulauan Aru	-	-	-
Seram Bagian Barat	-	-	-
Seram Bagian Timur	-	-	-
Maluku Barat Daya	-	-	-
Buru Selatan	-	-	-
Ambon	16	1 086	1 490
Tual	-	-	-
<b>Maluku</b>	<b>23</b>	<b>1 387</b>	<b>1 884</b>

Catatan/*Note*: <sup>1</sup> Data Tahun 2017 bergabung dengan kegiatan Sensus Ekonomi/*Data in 2017 was joined with Economics Census*

Sumber/*Source*: <sup>2</sup> BPS, Survei Hotel Tahunan (VHTL)/*BPS-Statistics Indonesia, Hotels Survey*

<sup>3</sup> BPS, Updating Direktori Pariwisata/*BPS-Statistics Indonesia, Tourism Updating Directory*

**Tabel**  
**Table** 8.2

**Jumlah Akomodasi, Kamar, dan Tempat Tidur yang Tersedia pada Hotel Non Bintang dan Akomodasi Lainnya Menurut Kabupaten/Kota di Provinsi Maluku, 2016-2022<sup>1</sup>**

*Number of Accommodations, Available Rooms and Beds in Non- Classified Hotel and Other Accommodations by Regency/Municipality in Maluku Province, 2016 - 2022<sup>1</sup>*

Kabupaten/Kota Regency/Municipality	2016 <sup>2</sup>		
	Akomodasi Accommodations	Kamar Rooms	Tempat Tidur Beds
(1)	(2)	(3)	(4)
Kepulauan Tanimbar	6	112	138
Maluku Tenggara	7	140	208
Maluku Tengah	59	754	1.085
Buru	26	296	358
Kepulauan Aru	8	119	142
Seram Bagian Barat	17	266	342
Seram Bagian Timur	16	235	308
Maluku Barat Daya	4	59	70
Buru Selatan	11	126	135
Ambon	54	1 290	1 643
Tual	5	87	95
<b>Maluku</b>	<b>213</b>	<b>3 484</b>	<b>4 524</b>

Lanjutan Tabel/Continued Table 8.2

Kabupaten/Kota Regency/Municipality	2018 <sup>2</sup>		
	Akomodasi Accommodations	Kamar Rooms	Tempat Tidur Beds
(1)	(5)	(6)	(7)
Kepulauan Tanimbar	11	235	330
Maluku Tenggara	20	242	309
Maluku Tengah	75	887	1 185
Buru	26	282	349
Kepulauan Aru	9	149	144
Seram Bagian Barat	27	359	410
Seram Bagian Timur	20	259	323
Maluku Barat Daya	14	138	143
Buru Selatan	15	175	187
Ambon	92	2 161	2 486
Tual	7	110	119
<b>Maluku</b>	<b>316</b>	<b>4 997</b>	<b>5 985</b>

Lanjutan Tabel/*Continued Table 8.2*

Kabupaten/Kota <i>Regency/Municipality</i>	2019 <sup>2</sup>		
	Akomodasi <i>Accommodations</i>	Kamar <i>Rooms</i>	Tempat Tidur <i>Beds</i>
(1)	(8)	(9)	(10)
Kepulauan Tanimbar	12	226	300
Maluku Tenggara	24	242	312
Maluku Tengah	76	863	1 204
Buru	28	276	354
Kepulauan Aru	9	143	147
Seram Bagian Barat	25	341	389
Seram Bagian Timur	17	245	290
Maluku Barat Daya	12	125	130
Buru Selatan	13	154	166
Ambon	100	2 424	2 911
Tual	7	112	124
<b>Maluku</b>	<b>323</b>	<b>5 151</b>	<b>6 327</b>



Lanjutan Tabel/*Continued Table 8.2*

Kabupaten/Kota <i>Regency/Municipality</i>	2020 <sup>3</sup>		
	Akomodasi <i>Accommodations</i>	Kamar <i>Rooms</i>	Tempat Tidur <i>Beds</i>
(1)	(11)	(12)	(13)
Kepulauan Tanimbar	15	263	367
Maluku Tenggara	24	242	315
Maluku Tengah	73	922	1 166
Buru	30	364	409
Kepulauan Aru	10	157	172
Seram Bagian Barat	29	360	447
Seram Bagian Timur	17	255	313
Maluku Barat Daya	17	159	190
Buru Selatan	15	166	172
Ambon	103	2 344	2 785
Tual	7	108	108
<b>Maluku</b>	<b>340</b>	<b>5 340</b>	<b>6 444</b>

Lanjutan Tabel/*Continued Table 8.2*

Kabupaten/Kota <i>Regency/Municipality</i>	2021 <sup>3</sup>		
	Akomodasi <i>Accommodations</i>	Kamar <i>Rooms</i>	Tempat Tidur <i>Beds</i>
(1)	(14)	(15)	(16)
Kepulauan Tanimbar	15	255	356
Maluku Tenggara	23	197	240
Maluku Tengah	72	862	1181
Buru	29	382	420
Kepulauan Aru	12	184	189
Seram Bagian Barat	29	354	416
Seram Bagian Timur	17	246	281
Maluku Barat Daya	16	105	109
Buru Selatan	15	163	168
Ambon	103	2 292	2 922
Tual	7	114	114
<b>Maluku</b>	<b>338</b>	<b>5 154</b>	<b>6 396</b>

Lanjutan Tabel/Continued Table 8.2

Kabupaten/Kota Regency/Municipality	2022 <sup>3</sup>		
	Akomodasi Accommodations	Kamar Rooms	Tempat Tidur Beds
(1)	(17)	(18)	(19)
Kepulauan Tanimbar	14	234	377
Maluku Tenggara	24	231	271
Maluku Tengah	72	851	1 183
Buru	28	314	418
Kepulauan Aru	13	214	252
Seram Bagian Barat	30	362	427
Seram Bagian Timur	15	189	220
Maluku Barat Daya	18	181	191
Buru Selatan	14	163	167
Ambon	103	1 991	2 615
Tual	8	111	118
<b>Maluku</b>	<b>339</b>	<b>4 841</b>	<b>6 239</b>

Catatan/Note: <sup>1</sup> Data Tahun 2017 bergabung dengan kegiatan Sensus Ekonomi/Data in 2017 was joined with Economics Census

Sumber/Source: <sup>2</sup> BPS, Survei Hotel Tahunan (VHTL)/BPS-Statistics Indonesia, Hotels Survey

<sup>3</sup> BPS, Updating Direktori Pariwisata/BPS-Statistics Indonesia, Tourism Updating Directory

**Tabel**  
**Table** 8.3

**Rata-rata Lama Menginap Tamu Asing dan Tamu Domestik di Provinsi Maluku Menurut Bulan (hari), 2022**  
***Length Average of Stay of Foreign and Domestic Guests in Maluku Province by Month (days), 2022***

<b>Bulan/Month</b>	<b>Tamu Asing Foreign Visitor</b>	<b>Tamu Domestik Domestic Visitor</b>
(1)	(2)	(3)
Januari/January	1,93	1,93
Februari/February	5,06	1,80
Maret/March	2,65	1,85
April/April	3,38	1,58
Mei/May	4,17	1,80
Juni/June	2,59	1,81
Juli/July	4,80	1,74
Agustus/August	3,53	1,85
September/September	2,26	1,60
Oktober/October	2,91	1,65
November/November	2,74	1,74
Desember/December	3,99	1,62
<b>Maluku</b>	<b>3,11</b>	<b>1,74</b>

Sumber/Source: BPS Provinsi Maluku/BPS-Statistics of Maluku Province

**Tabel**  
**Table 8.4**

**Tingkat Penghunian Kamar Hotel Bintang dan Non Bintang di Provinsi Maluku Menurut Jenis Hotel dan Bulan (persen), 2022**  
**Room Occupancy Rate of Classified and Non-Classified Hotels in Maluku Province by Month (percent), 2022**

Bulan Month	Hotel Kasifikasi Bintang Classified Hotel	Hotel Nonbintang Non-Classified Hotel
(1)	(2)	(3)
Januari/January	40,36	15,02
Februari/February	34,44	15,2
Maret/March	35,83	18,17
April/April	25,82	15,07
Mei/May	31,54	16,66
Juni/June	32,34	17,71
Juli/July	31,92	17,14
Agustus/August	27,35	18,27
September/September	32,67	20,27
Oktober/October	35,89	20,29
November/November	36,71	20,61
Desember/December	39,47	18,92
<b>Maluku</b>	<b>33,73</b>	<b>17,76</b>

Sumber/Source: BPS Provinsi Maluku/BPS-Statistics of Maluku Province

**Tabel**  
**Table 8.5****Jumlah Rumah Makan/Restoran Menurut Kabupaten/Kota  
di Provinsi Maluku, 2020-2021**  
**Number of Restaurants by Regency/Municipality in Maluku  
Province, 2020-2021**

<b>Kabupaten/Kota Regency/Municipality</b>	<b>2020</b>	<b>2021</b>
(1)	(2)	(3)
Kepulauan Tanimbar	46	45
Maluku Tenggara	19	19
Maluku Tengah	133	118
Buru	37	31
Kepulauan Aru	32	32
Seram Bagian Barat	83	76
Seram Bagian Timur	35	33
Maluku Barat Daya	44	44
Buru Selatan	11	11
Ambon	421	308
Tual	26	26
<b>Maluku</b>	<b>887</b>	<b>743</b>

Sumber/Source: Dinas Pariwisata Provinsi Maluku/Tourism Service of Maluku Province

**Tabel**  
**Table 8.6****Wisatawan Asing yang Datang ke Maluku Menurut  
Kebangsaan, 2022**  
*Foreign Tourists Who Visited Maluku, by Nationality,  
2022*

<b>Kebangsaan/ Nationality</b>	<b>Januari/ January</b>	<b>Februari February</b>	<b>Maret March</b>	<b>April April</b>	<b>Mei May</b>	<b>Juni June</b>	<b>Juli July</b>
(1)	(2)	(3)	(4)	(5)	(6)	(7)	(8)
<b>Asean</b>	<b>1</b>	<b>24</b>	<b>42</b>	<b>33</b>	<b>36</b>	<b>44</b>	<b>41</b>
Myanmar/Burma	-	-	-	-	-	1	-
Malaysia	-	-	-	1	12	5	-
Philipina	-	22	34	28	22	31	33
Singapura	1	2	-	-	1	3	4
Thailand	-	-	-	1	1	-	3
Brunei Darusalam	-	-	-	2	-	1	-
Vietnam	-	-	8	1	-	3	1
<b>Asia</b>	<b>20</b>	<b>24</b>	<b>85</b>	<b>164</b>	<b>26</b>	<b>54</b>	<b>54</b>
Jepang	-	4	12	3	14	30	15
Korea	8	-	6	6	7	13	2
Taiwan	-	-	-	1	1	-	2
China	7	18	13	7	6	4	6
Hongkong	-	2	-	-	1	-	-
India	3	-	6	12	-	7	5
Turki	2	-	48	135	1	-	4
Uni Emirate Arab	-	-	-	-	-	-	4
Pakistan	-	-	-	-	-	-	<b>15</b>
Suriah	-	-	-	-	-	-	-
Yaman	-	-	-	-	-	-	-
Lainnya	-	-	-	-	-	-	1
<b>Australia</b>	<b>16</b>	<b>3</b>	<b>8</b>	<b>43</b>	<b>15</b>	<b>7</b>	<b>10</b>
Australia	<b>16</b>	3	8	43	14	6	1
Selandia Baru	-	-	-	-	1	1	9

Lanjutan Tabel/*Continued Table 8.6*

<b>Kebangsaan/ Nationality</b>	<b>Januari/ January</b>	<b>Februari February</b>	<b>Maret March</b>	<b>April April</b>	<b>Mei May</b>	<b>Juni June</b>	<b>Juli July</b>
(1)	(2)	(3)	(4)	(5)	(6)	(7)	(8)
<b>Amerika</b>	<b>9</b>	<b>25</b>	<b>8</b>	<b>21</b>	<b>14</b>	<b>23</b>	<b>28</b>
USA	9	25	-	3	8	16	28
Kanada	-	-	-	2	3	7	-
Guyana	-	-	8	-	2	-	-
Mexico	-	-	-	-	-	-	-
Amerika Lainnya	-	-	-	16	1	-	-
<b>Eropa</b>	<b>20</b>	<b>55</b>	<b>55</b>	<b>115</b>	<b>170</b>	<b>289</b>	<b>271</b>
Austria	-	-	-	1	-	2	5
Belanda	4	14	9	24	77	213	154
Belgia	-	-	1	-	-	2	5
Bulgaria	-	-	-	-	-	-	-
Checko	-	-	-	-	2	-	-
Denmark	-	-	-	-	-	1	-
Finlandia	-	-	1	6	34	36	20
Italia	1	3	-	-	5	1	3
Inggris	1	3	6	26	6	3	8
Irlandia	-	-	-	-	4	-	-
Jerman	8	-	-	1	3	2	-
Luxemburg	-	-	-	2	-	-	-
Norwegia	-	-	6	3	1	2	-
Perancis	6	1	1	2	1	-	-
Polandia	-	24	31	30	32	27	23
Portugal	-	-	-	-	-	-	-
Swedia	-	-	-	9	-	-	3
Swiss	-	-	-	2	1	-	22
Spanyol	-	-	-	3	-	-	28



Lanjutan Tabel/*Continued Table 8.6*

<b>Kebangsaan/ Nationality</b>	<b>Januari/ January</b>	<b>Februari February</b>	<b>Maret March</b>	<b>April April</b>	<b>Mei May</b>	<b>Juni June</b>	<b>Juli July</b>
(1)	(2)	(3)	(4)	(5)	(6)	(7)	(8)
Slovenia	-	-	-	3	4	-	-
Rusia	-	10	-	3	-	-	-
Romania	-	-	-	-	-	-	-
Vatican	-	-	-	-	-	-	-
<b>Afrika</b>	<b>1</b>	<b>3</b>	<b>1</b>	<b>1</b>	<b>1</b>	<b>1</b>	<b>-</b>
Nigeria	-	2	-	-	-	-	-
Bostwana	-	-	1	-	-	1	-
Afrika Selatan	1	-	-	1	-	-	-
Afrika Barat	-	1	-	-	1	-	-
<b>Jumlah/Total</b>	<b>67</b>	<b>134</b>	<b>199</b>	<b>377</b>	<b>262</b>	<b>422</b>	<b>404</b>

Lanjutan Tabel/*Continued Table 8.6*

<b>Kebangsaan/ Nationality</b>	<b>Agustus August</b>	<b>September September</b>	<b>Oktober October</b>	<b>November November</b>	<b>Desember December</b>	<b>Jumlah Total</b>
(1)	(9)	(10)	(11)	(12)	(13)	(14)
<b>Asean</b>	<b>29</b>	<b>48</b>	<b>45</b>	<b>22</b>	<b>33</b>	<b>398</b>
Myanmar/Burma	-	-	-	-	-	1
Malaysia	-	9	15	13	6	61
Filipina	25	1	4	3	1	204
Singapura	-	26	18	-	24	79
Thailand	2	12	7	6	2	34
Brunei Darussalam	-	-	-	-	-	3
Vietnam	2	-	1	-	-	16
<b>Asia</b>	<b>93</b>	<b>143</b>	<b>125</b>	<b>66</b>	<b>47</b>	<b>883</b>
Jepang	4	32	19	10	6	149
Korea	-	2	5	-	9	58
Taiwan	-	-	-	1	1	6
China	42	74	67	42	20	306
Hongkong	-	-	12	6	-	21
India	23	17	3	7	10	93
Turki	-	-	1	-	1	192
Uni Emirate Arab	4	15	17	-	-	40
Pakistan	20	-	-	-	-	35
Suriah	-	-	1	-	-	1
Yaman	-	3	-	-	-	3
Lainnya	-	-	-	-	-	1

Lanjutan Tabel/Continued Table 8.6

<b>Kebangsaan/ Nationality</b>	<b>Agustus August</b>	<b>September September</b>	<b>Oktober October</b>	<b>November November</b>	<b>Desember December</b>	<b>Jumlah Total</b>
(1)	(9)	(10)	(11)	(12)	(13)	(14)
<b>Australia</b>	<b>12</b>	<b>48</b>	<b>41</b>	<b>155</b>	<b>18</b>	<b>376</b>
Australia	12	47	39	155	18	362
Selandia Baru	-	1	2	-	-	14
<b>Amerika</b>	<b>48</b>	<b>53</b>	<b>160</b>	<b>92</b>	<b>69</b>	<b>550</b>
USA	40	51	140	70	62	452
Kanada	8	2	18	22	7	69
Guyana	-	-	-	-	-	10
Mexico	-	-	2	-	-	2
Amerika Lainnya	-	-	-	-	-	17
<b>Eropa</b>	<b>218</b>	<b>364</b>	<b>816</b>	<b>549</b>	<b>592</b>	<b>3 514</b>
Austria	3	-	14	3	7	35
Belanda	172	156	368	331	437	1 959
Belgia	-	2	12	8	12	42
Bulgaria	-	-	4	-	-	4
Checko	1	-	-	2	-	5
Denmark	-	-	159	4	4	168
Finlandia	2	2	12	11	7	131
Italia	9	15	25	25	13	100
Inggris	10	75	46	47	25	256
Irlandia	-	-	-	-	-	4
Jerman	-	63	35	53	23	188
Luxemburg	-	-	-	-	-	2
Norwegia	6	9	20	27	9	83

Lanjutan Tabel/*Continued Table 8.6*

<b>Kebangsaan/ Nationality</b>	<b>Agustus August</b>	<b>September September</b>	<b>Oktober October</b>	<b>November November</b>	<b>Desember December</b>	<b>Jumlah Total</b>
(1)	(9)	(10)	(11)	(12)	(13)	(14)
<b>Eropa</b>						
Perancis	2	8	47	10	6	84
Polandia	2	4	5	14	18	210
Portugal	-	-	2	-	-	2
Swedia	-	1	17	7	17	54
Swiss	2	17	33	3	6	86
Spanyol	6	6	8	3	-	54
Slovenia	3	1	2	-	-	13
Rusia	-	3	5	1	2	24
Romania	-	2	2	-	-	4
Vatican	-	-	-	-	6	6
<b>Afrika</b>						
Nigeria	-	-	-	-	-	2
Bostwana	-	-	-	-	-	2
Afrika Selatan	-	-	-	-	-	2
Afrika Barat	-	-	-	-	-	2
<b>Jumlah/Total</b>	<b>400</b>	<b>656</b>	<b>1 187</b>	<b>884</b>	<b>759</b>	<b>5 729</b>

Sumber/*Source*: Dinas Pariwisata Provinsi Maluku/*Tourism Service of Maluku Province*

**Tabel**  
**Table 8.7****Wisatawan Nusantara/Domestik yang Datang ke Maluku  
Menurut Daerah Asal, 2022**  
*Domestic Tourists who Visited to Maluku by Region of  
Origin, 2022*

Daerah Asal/ Region of Origin	Januari/ January	Februari February	Maret March	April April	Mei May	Juni June	Juli July
(1)	(2)	(3)	(4)	(5)	(6)	(7)	(8)
<b>Sumatera</b>	<b>105</b>	<b>119</b>	<b>114</b>	<b>134</b>	<b>111</b>	<b>144</b>	<b>221</b>
Aceh	5	13	9	7	8	16	2
Jambi	10	8	9	13	9	7	7
Sumatera Utara	21	5	18	31	28	42	53
Sumatera Barat	9	28	15	24	18	24	66
Sumatera Selatan	8	16	8	16	9	17	38
Kepulauan Riau	8	11	15	9	6	8	8
Riau	9	11	8	11	10	5	13
Bengkulu	13	10	10	5	6	7	22
Kep. Bangka Belitung	8	8	11	12	9	10	2
Lampung	14	9	11	6	8	8	10
<b>Jawa</b>	<b>2 954</b>	<b>3 075</b>	<b>3 817</b>	<b>1 390</b>	<b>1 924</b>	<b>2 117</b>	<b>3 519</b>
DKI Jakarta	1 297	1 484	1 901	815	835	871	1 676
DIY Jogjakarta	27	44	42	32	54	53	81
Jawa Barat	205	183	125	181	491	568	713
Jawa Timur	252	158	233	243	259	260	541
Jawa Tengah	40	54	114	83	103	116	231
Banten	16	12	14	25	146	238	212
Bali	1 117	1 140	1 388	11	36	11	65
<b>Kalimantan</b>	<b>69</b>	<b>63</b>	<b>50</b>	<b>58</b>	<b>74</b>	<b>70</b>	<b>73</b>
Kalimantan Barat	10	12	10	14	13	16	14
Kalimantan Timur	23	19	10	21	21	24	40
Kalimantan Utara	6	7	10	12	7	7	4
Kalimantan Tengah	14	17	11	7	15	9	2
Kalimantan Selatan	16	8	9	4	18	14	13

Lanjutan Tabel/*Continued Table 8.7*

<b>Daerah Asal/ Region of Origin</b>	<b>Januari/ January</b>	<b>Februari February</b>	<b>Maret March</b>	<b>April April</b>	<b>Mei May</b>	<b>Juni June</b>	<b>Juli July</b>
(1)	(2)	(3)	(4)	(5)	(6)	(7)	(8)
<b>Sulawesi</b>	<b>400</b>	<b>309</b>	<b>355</b>	<b>409</b>	<b>538</b>	<b>456</b>	<b>638</b>
Sulawesi Utara	65	36	59	74	86	87	196
Sulawesi Barat	22	22	28	19	24	36	25
Sulawesi Tenggara	80	51	58	96	93	88	67
Sulawesi Tengah	61	23	34	21	56	35	47
Sulawesi Selatan	158	164	161	179	259	188	287
Gorontalo	14	13	15	20	20	22	16
<b>Nusa Tenggara</b>	<b>73</b>	<b>43</b>	<b>54</b>	<b>64</b>	<b>93</b>	<b>91</b>	<b>66</b>
Nusa Tenggara Timur	36	25	31	42	50	56	36
Nusa Tenggara Barat	37	18	23	22	43	35	30
<b>Maluku dan Papua</b>	<b>873</b>	<b>740</b>	<b>744</b>	<b>389</b>	<b>476</b>	<b>404</b>	<b>393</b>
Maluku Utara	108	50	89	149	213	168	118
Papua	246	197	104	145	162	151	141
Papua Barat	519	493	551	95	101	85	134
<b>Jumlah/Total</b>	<b>4 474</b>	<b>4 349</b>	<b>5 134</b>	<b>2 444</b>	<b>3 216</b>	<b>3 282</b>	<b>4 910</b>

Lanjutan Tabel/Continued Table 8.7

Daerah Asal/ Region of Origin	Agustus August	September September	Oktober October	November November	Desember December	Jumlah Total
(1)	(9)	(10)	(11)	(12)	(13)	(14)
<b>Sumatera</b>	<b>210</b>	<b>177</b>	<b>191</b>	<b>106</b>	<b>100</b>	<b>1 732</b>
Aceh	35	10	16	4	12	137
Jambi	-	4	4	18	4	93
Sumatera Utara	36	48	39	21	29	371
Sumatera Barat	32	45	44	19	8	332
Sumatera Selatan	25	40	67	9	29	282
Kep. Riau	4	7	5	3	5	89
Riau	7	7	4	4	4	93
Bengkulu	10	2	1	5	1	92
Kep. Bangka Belitung	3	-	2	1	1	67
Lampung	58	14	9	22	7	176
<b>Jawa</b>	<b>3 057</b>	<b>3 325</b>	<b>4 197</b>	<b>3 780</b>	<b>3 131</b>	<b>36 286</b>
DKI Jakarta	1 494	1 843	1 875	2 114	1 806	18 011
DIY Jogjakarta	76	78	98	86	40	711
Jawa Barat	732	594	1 077	749	564	6 182
Jawa Timur	348	424	559	353	356	3 986
Jawa Tengah	163	177	179	149	206	1 615
Banten	198	160	337	287	122	1 767
Bali	46	49	72	42	37	4 014
<b>Kalimantan</b>	<b>77</b>	<b>317</b>	<b>85</b>	<b>71</b>	<b>37</b>	<b>1 044</b>
Kalimantan Barat	13	251	13	26	4	396
Kalimantan Timur	44	27	53	32	24	338
Kalimantan Utara	4	4	4	3	1	69
Kalimantan Tengah	10	25	2	6	2	120
Kalimantan Selatan	6	10	13	4	6	121

Lanjutan Tabel/*Continued Table 8.7*

Daerah Asal/ Region of Origin	Agustus August	September September	Oktober October	November November	Desember December	Jumlah Total
(1)	(9)	(10)	(11)	(12)	(13)	(14)
<b>Sulawesi</b>	<b>748</b>	<b>419</b>	<b>640</b>	<b>697</b>	<b>660</b>	<b>6 269</b>
Sulawesi Utara	100	81	192	86	81	1 143
Sulawesi Barat	26	29	11	2	3	247
Sulawesi Tenggara	74	78	71	51	59	866
Sulawesi Tengah	26	28	25	38	16	410
Sulawesi Selatan	511	187	323	512	491	3 420
Gorontalo	11	16	18	8	10	183
<b>Nusa Tenggara</b>	<b>77</b>	<b>62</b>	<b>41</b>	<b>27</b>	<b>43</b>	<b>734</b>
Nusa Tenggara Timur	47	34	25	15	41	438
Nusa Tenggara Barat	30	28	16	12	2	296
<b>Maluku dan Papua</b>	<b>369</b>	<b>415</b>	<b>537</b>	<b>368</b>	<b>389</b>	<b>6 097</b>
Maluku Utara	141	173	171	90	78	1 548
Papua	132	138	197	151	187	1 951
Papua Barat	96	104	169	127	124	2 598
<b>Jumlah/Total</b>	<b>4 538</b>	<b>4 715</b>	<b>5 691</b>	<b>5 049</b>	<b>4 360</b>	<b>52 162</b>

Sumber/*Source*: Dinas Pariwisata Provinsi Maluku/*Tourism Service of Maluku Province*



**Tabel**  
**Table 8.8****Wisatawan Lokal Menurut Kabupaten/Kota di Provinsi  
Maluku, 2022**  
**Local Tourists by Regency/Municipality in Maluku Province,  
2022**

<b>Daerah Asal/ Region of Origin</b>	<b>Januari/ January</b>	<b>Februari February</b>	<b>Maret March</b>	<b>April April</b>	<b>Mei May</b>	<b>Juni June</b>	<b>Juli July</b>
(1)	(2)	(3)	(4)	(5)	(6)	(7)	(8)
Kepulauan Tanimbar	71	51	79	212	230	182	136
Maluku Tenggara	119	100	120	164	159	153	205
Maluku Tengah	584	418	607	813	878	839	788
Buru	325	261	306	352	405	381	552
Kepulauan Aru	89	68	85	170	160	180	244
Seram Bagian Barat	408	283	357	470	582	576	715
Seram Bagian Timur	332	268	301	316	346	334	424
Maluku Barat Daya	97	89	117	220	179	211	286
Buru Selatan	172	100	192	206	235	240	238
Ambon	5 406	5 025	5 834	6 218	7 515	6 306	6 746
Tual	238	191	234	289	335	360	340
<b>Maluku</b>	<b>7 841</b>	<b>6 854</b>	<b>8 232</b>	<b>9 430</b>	<b>11 024</b>	<b>9 762</b>	<b>10 674</b>

Lanjutan Tabel/*Continued Table 8.8*

Daerah Asal/ Region of Origin	Agustus August	September September	Oktober October	November November	Desember December	Jumlah Total
(1)	(9)	(10)	(11)	(12)	(13)	(14)
Kepulauan Tanimbar	150	151	169	112	122	<b>1 665</b>
Maluku Tenggara	193	182	283	103	169	<b>1 950</b>
Maluku Tengah	937	1 225	954	1 029	1 245	<b>10 317</b>
Buru	422	504	494	179	163	<b>4 344</b>
Kepulauan Aru	217	174	188	115	140	<b>1 830</b>
Seram Bagian Barat	537	548	626	236	204	<b>5 542</b>
Seram Bagian Timur	362	364	370	122	179	<b>3 718</b>
Maluku Barat Daya	256	249	260	57	99	<b>2 120</b>
Buru Selatan	230	271	265	37	70	<b>2 256</b>
Ambon	6 416	6 463	5 864	6 882	7 828	<b>76 503</b>
Tual	385	328	328	234	259	<b>3 521</b>
<b>Maluku</b>	<b>10 105</b>	<b>10 459</b>	<b>9 801</b>	<b>9 106</b>	<b>10 478</b>	<b>113 766</b>

Sumber/Source: Dinas Pariwisata Provinsi Maluku/*Tourism Service of Maluku Province*



**bab**  
Chapter  
**09**

**TRANSPORTASI DAN KOMUNIKASI**

*Transportation and Communication*

**JUMLAH KENDARAAN BERMOTOR DAN JENIS KENDARAAN DI PROVINSI MALUKU TAHUN 2022 (UNIT)**

*Number of Registered Motor Vehicles and Type of Motor Vehicles in Maluku Province 2022(units)*

**7.079**  
**TRUK**  
*Trucks*



**44.527**  
**MOBIL PENUMPANG**  
*Passenger Cars*



**9**  
**BUS**  
*Buses*



**334.497**  
**SEPEDA MOTOR**  
*Motorcycles*



**PANJANG JALAN MENURUT TINGKAT KEWENANGAN PEMERINTAHAN DI PROVINSI MALUKU TAHUN 2022**

*Length of Roads Base on Government Authority in Maluku Province, 2022(km)*

**NEGARA**  
*State* **1.771,67**

**PROVINSI**  
*Province* **1.080,30**

**KABUPATEN/KOTA**  
*Regency/Municipality* **7.414,17**

Sumber/Source : Balai Pelaksanaan Jalan Nasional Maluku dan Dinas Pekerjaan Umum Penataan Ruang Provinsi Maluku  
*Public Work Service and Spatial Palnning of Maluku Province*



**PENJELASAN TEKNIS****TECHNICAL NOTES**

1. Data transportasi dan komunikasi meliputi :
    - a. Panjang jalan
    - b. Angkutan darat
    - c. Angkutan laut
    - d. Angkutan udara
    - e. Pos dan telekomunikasi
  2. **Kendaraan bermotor** adalah setiap kendaraan yang digerakkan oleh peralatan teknik yang ada pada kendaraan tersebut, biasanya digunakan untuk angkutan orang atau barang di atas jalan raya selain kendaraan yang berjalan di atas rel. Kendaraan bermotor yang dicatat adalah semua jenis kendaraan kecuali kendaraan bermotor TNI/Polri dan Korps Diplomatik.
  3. **Mobil penumpang** adalah setiap kendaraan bermotor yang dilengkapi dengan tempat duduk untuk sebanyak-banyaknya delapan orang, tidak termasuk tempat duduk untuk pengemudi, baik dilengkapi atau tidak dilengkapi bagasi.
  4. **Mobil bus** adalah setiap kendaraan bermotor yang dilengkapi dengan tempat duduk untuk lebih dari delapan orang, tidak termasuk tempat duduk untuk pengemudi, baik dilengkapi atau tidak dilengkapi bagasi.
1. *Data on transportations and communications cover :*
    - a. Length of road
    - b. Land transportation
    - c. Sea transportation
    - d. Air transportation
    - e. Post and telecommunication
  2. **Motor vehicles** are any kind of vehicles motorized by machine set up in those vehicles, they are usually used for transporting peoples or goods on roads except vehicles moving along a railway line. The data cover all kinds of motor vehicles except those belong to Indonesia Army Force Indonesian State Police and Diplomatic Corps.
  3. **Passenger cars** are any motor vehicles with no more than eight seats, excluding seat for driver, it can be with or without hoot.
  4. **Buses** are large passenger cars having seats for more than eight passengers, excluding seat for driver, it can be with or without hoot.

5. **Mobil truk** adalah setiap kendaraan bermotor yang digunakan untuk angkutan barang, selain mobil penumpang, mobil bus, dan kendaraan bermotor roda dua.
6. Data panjang jalan negara dan jalan provinsi bersumber dari Kementerian Pekerjaan Umum dan Perumahan Rakyat, sedangkan jalan kabupaten/kota bersumber dari Dinas Pekerjaan Umum Kabupaten/Kota, diolah dari daftar PJ-II/5.
7. **Kantor Pos** adalah tempat pemberi pelayanan komunikasi tertulis dan atau surat elektronik, layanan paket, layanan logistik, layanan transaksi keuangan, dan layanan keagenan pos untuk kepentingan umum. Rumah pos berfungsi sama seperti kantor pos dan kantor pos pembantu, bedanya rumah pos biasanya terletak di daerah terpencil.
8. **Telekomunikasi** adalah setiap pemancaran, pengiriman dan atau penerimaan dari setiap informasi dalam bentuk tanda-tanda, isyarat, tulisan, gambar, suara, dan bunyi melalui sistem kawat, optik, radio, atau sistem elektromagnetik lainnya.
5. **Trucks** are any motor vehicles used to transport goods excluding passenger cars, buses, and motorcycles.
6. Data on the length of state and provincial roads were taken from the Ministry of Public Works and Housing, while the regency/municipality roads data were taken from Regency/Municipality Public Works Offices, based on PJ-II/5 questionnaire.
7. **Post Office** is a service provider facility of written communication and or electronic mail, parcel service, logistics services, financial transaction services, and postal services to the public. Postal house has the same function as the post office and subsidiary of post office, the difference is that postal house is usually located in remote areas.
8. **Telecommunication** includes every transmitting, delivering and or receiving from every information of marking, signal, article, picture, sound and voice through strand of wire system, optic, radio, or other electromagnetic system.

**9. Jaringan telekomunikasi** adalah rangkaian perangkat telekomunikasi dan kelengkapannya yang digunakan dalam bertelekomunikasi.

**9. Telecommunication network** is peripheral network of telecommunication and its equipment used in the means of telecommunication.

<https://maluku.bps.go.id>





## 9.1 TRANSPORTASI TRANSPORTATION

**Tabel 9.1.1 Panjang Jalan Menurut Kabupaten/Kota dan Tingkat Kewenangan Pemerintahan di Provinsi Maluku (km), 2020 - 2022**  
***Length of Roads by Regency/Municipality and Level of Government Authority in Maluku Province (km), 2020-2022***

Kabupaten/Kota Regency/Municipality	Akhir Tahun End of Year	Negara <sup>1</sup> State <sup>1</sup>	Provinsi Province	Kabupaten/ Kota Regency/ Municipality	Jumlah Total
(1)	(2)	(3)	(4)	(5)	(6)
Kepulauan Tanimbar	2020	226,00	39,05	351,83	616,88
	2021	226,00	39,05	351,83	616,88
	2022	226,00	39,05	351,83	616,88
Maluku Tenggara	2020	49,63	118,32	800,00	967,95
	2021	46,96	118,32	800,00	965,28
	2022	46,96	118,32	800,00	965,28
Maluku Tengah	2020	584,35	232,64	980,40	1 797,39
	2021	571,14	232,64	980,40	1 784,18
	2022	571,11	208,64	980,40	1 760,15
Buru	2020	213,44	129,62	1 510,00	1 853,06
	2021	213,45	129,62	1 510,00	1 853,07
	2022	213,44	81,62	1 510,00	1 805,06
Kepulauan Aru	2020	38,20	59,91	654,49	752,60
	2021	38,20	59,91	654,49	752,60
	2022	38,20	59,91	654,49	752,60
Seram Bagian Barat	2020	268,19	122,93	481,40	872,52
	2021	268,19	122,93	481,40	872,52
	2022	268,19	122,93	481,40	872,52

Lanjutan Tabel/Continued Table 9.1.1

Kabupaten/Kota Regency/Municipality	Akhir Tahun End of Year	Negara <sup>2</sup> State <sup>2</sup>	Provinsi Province	Kabupaten/ Kota Regency/ Municipality	Jumlah Total
(1)	(2)	(3)	(4)	(5)	(6)
Seram Bagian Timur	2020	87,50	153,40	404,14	645,04
	2021	87,50	153,40	404,14	645,04
	2022	87,50	153,40	404,14	645,04
Maluku Barat Daya	2020	198,38	61,15	1 126,35	1 385,88
	2021	198,38	61,15	1 126,35	1 385,88
	2022	198,38	61,15	1 126,35	1 385,88
Buru Selatan	2020	46,00	53,85	465,95	565,8
	2021	46,00	53,85	465,95	565,8
	2022	46,00	101,85	465,95	613,8
Ambon	2020	41,32	104,76	309,01	455,09
	2021	54,52	104,76	309,01	468,29
	2022	54,56	128,76	309,01	492,33
Tual	2020	18,66	4,67	330,60	353,93
	2021	21,33	4,67	330,60	356,60
	2022	21,33	4,67	330,60	356,60
<b>Maluku</b>	<b>2020</b>	<b>1 771,67</b>	<b>1 080,30</b>	<b>7 414,17</b>	<b>10 266,14</b>
	<b>2021</b>	<b>1 771,67</b>	<b>1 080,30</b>	<b>7 414,17</b>	<b>10 266,14</b>
	<b>2022</b>	<b>1 771,67</b>	<b>1 080,30</b>	<b>7 414,17</b>	<b>10 266,14</b>

Catatan/Note: <sup>1</sup> Berdasarkan Keputusan Menteri Pekerjaan Umum dan Perumahan Rakyat No. 248/KPTS/M/2015/Based on Public Work and Public Housing Ministerial Decree No. 248/KPTS/M/2015

Sumber/Source: Balai Pelaksanaan Jalan Nasional Maluku, Dinas PUPR Kabupaten/Kota se-Maluku dan Dinas PUPR Provinsi Maluku/  
National Road of Maluku Provinsy, Public Works and Local Facility & Settlement Service of Regency/Municipality and  
Public Works and Local Facility & Settlement Service of Maluku Province

**Tabel**  
**Table** 9.1.2

**Jumlah Kendaraan Bermotor Menurut Kabupaten/Kota  
di Provinsi Maluku dan Jenis Kendaraan (unit), 2020-  
2022**  
*Number of Registered Motor Vehicles by Regency/  
Municipality in Maluku Province and Type of Motor Vehicles  
(units), 2020-2022*

Samsat/Polres/ Samsat/Polres	Akhir Tahun End of Year	Mobil Penumpang Passenger Cars	Bus Buses	Truk Trucks	Sepeda Motor Motorcycles	Ransus	Jumlah Total
(1)	(2)	(3)	(4)	(5)	(6)	(7)	(8)
Samsat Ambon	2020	26 527	13	11 575	236 755	-	274 870
	2021	30 478	54	12 210	264 165	-	306 907
	2022	35 332	6	3 755	294 428	-	333 521
Polres Seram Bagian Barat	2020	184	7	82	1 641	-	1 914
	2021	347	7	82	2 459	-	2 895
	2022	518	-	384	3 200	-	4 102
Polres Maluku Tenggara	2020	831	4	223	5 241	-	6 299
	2021	1 711	4	223	7 475	-	9 413
	2022	2 228	-	415	9 769	-	12 412
Polres Maluku Tengah	2020	993	8	327	5 511	-	6 839
	2021	1 709	8	327	8 602	1	10 647
	2022	2 460	-	1 435	11 891	1	15 787
Polres Buru	2020	1 166	-	628	9 442	-	11 236
	2021	1 741	-	678	3 092	6	5 517
	2022	2 281	1	447	6 774	6	9 509

Lanjutan Tabel/*Continued Table 9.1.2*

Samsat/ Polres/Samsat/ Polres	Akhir Tahun End of Year	Mobil Penumpang Passenger Cars	Bus Buses	Truk Trucks	Sepeda Motor Motorcycles	Ransus	Jumlah Total
(1)	(2)	(3)	(4)	(5)	(6)	(7)	(9)
Polres Kepulauan Tanimbar	2020	134	4	167	2 007	-	2 312
	2021	361	4	167	2 528	-	3 060
	2022	516	2	334	3 042	-	3 894
Polres Kepulauan Aru	2020	220	1	71	2 918	-	3 210
	2021	319	1	71	3 908	-	4 299
	2022	419	-	45	4 601	-	5 065
Polres Seram Bagian Timur	2020	630	-	7	316	-	953
	2021	698	-	7	602	-	1 307
	2022	773	-	264	792	-	1 829
<b>Jumlah/ Total</b>	<b>2020</b>	<b>30 685</b>	<b>37</b>	<b>13 080</b>	<b>263 831</b>	<b>-</b>	<b>307 633</b>
	<b>2021</b>	<b>37 364</b>	<b>78</b>	<b>13 765</b>	<b>292 831</b>	<b>7</b>	<b>344 045</b>
	<b>2022</b>	<b>44 527</b>	<b>9</b>	<b>7 079</b>	<b>334 497</b>	<b>7</b>	<b>376 610</b>

Sumber/*Source*: Direktorat Lalu Lintas Polda Maluku

**Tabel**  
**Table** 9.1.3

**Panjang Jalan Menurut Kabupaten/Kota di Provinsi Maluku dan Jenis Permukaan Jalan (km), 2022**  
***Length of Road by Regency/Municipality in Maluku Province and Type of Road Surface (km), 2022***

Kabupaten/Kota <i>Regency/Municipality</i>	Jenis Permukaan Jalan/ <i>Type of Road Surface</i>				Jumlah <i>Total</i>
	Aspal <i>Paved</i>	Kerikil <i>Gravel</i>	Tanah <i>Ground</i>	Lainnya <i>Others</i>	
(1)	(2)	(3)	(4)	(5)	(6)
Kepulauan Tanimbar	226,00	0,00	0,00	0,00	226,00
Maluku Tenggara	46,96	0,00	0,00	0,00	46,96
Maluku Tengah	571,14	0,00	0,00	0,00	571,14
Buru	213,45	0,00	0,00	0,00	213,45
Kepulauan Aru	13,20	0,00	25,00	0,00	38,20
Seram Bagian Barat	268,19	0,00	0,00	0,00	268,19
Seram Bagian Timur	87,50	0,00	0,00	0,00	87,50
Maluku Barat Daya	149,50	0,00	48,88	0,00	198,38
Buru Selatan	46,00	0,00	0,00	0,00	46,00
Ambon	54,52	0,00	0,00	0,00	54,52
Tual	21,33	0,00	0,00	0,00	21,33
<b>Maluku</b>	<b>1 697,79</b>	<b>0,00</b>	<b>73,88</b>	<b>0,00</b>	<b>1 771,67</b>

Sumber/Source: Balai Pelaksanaan Jalan Nasional Maluku/ *National Road of Maluku Province*

**Tabel**  
**Table 9.1.4****Panjang Jalan Menurut Kabupaten/Kota di Provinsi Maluku dan Kondisi Jalan (km), 2022**  
**Length of Road by Regency/Municipality in Maluku Province and Road Conditions, 2022**

Kabupaten/Kota Regency/Municipality	Kondisi Jalan/Road Conditions				Jumlah Total
	Baik Good	Sedang Average	Rusak Damaged	Rusak Berat Severely Damaged	
(1)	(2)	(3)	(4)	(5)	(6)
Kepulauan Tanimbar	31,38	180,68	11,34	2,60	226,00
Maluku Tenggara	9,91	35,04	2,01	0,00	46,96
Maluku Tengah	269,96	292,77	6,71	1,70	571,14
Buru	97,78	113,31	2,05	0,31	213,45
Kepulauan Aru	7,67	5,53	11,83	13,17	38,20
Seram Bagian Barat	133,72	130,36	3,27	0,84	268,19
Seram Bagian Timur	46,10	33,75	0,94	6,71	87,50
Maluku Barat Daya	46,95	78,49	43,89	29,05	198,38
Buru Selatan	9,22	34,08	2,40	0,30	46,00
Ambon	25,54	28,78	0,20	0,00	54,52
Tual	11,29	9,95	0,09	0,00	21,33
<b>Maluku</b>	<b>689,52</b>	<b>942,74</b>	<b>84,73</b>	<b>54,68</b>	<b>1 771,67</b>

Sumber/Source: Balai Pelaksanaan Jalan Nasional Maluku/National Road of Maluku Province

**Tabel**  
**Table** 9.1.5

**Panjang Jalan Menurut Keadaan dan Status Jalan (km),  
2021-2022**  
*Length of Road by Road Conditions and Status in Maluku  
Province, 2021-2022*

Keadaan/Conditions	Status Jalan/Type of Road Conditions			
	Jalan Negara/Country Road		Jalan Provinsi/Provincial Road	
	2021	2022	2021	2022
(1)	(2)	(3)	(4)	(5)
<b>I. Jenis Permukaan/Type of Road Surface</b>				
a. Diaspal/Paved	1 697,79	1 697,79	751,20	751,20
b. Kerikil/Gravel	0,00	0,00	55,72	55,72
c. Tanah/Ground	73,88	73,88	273,17	273,17
d. Tidak dirinci/Not Specified	0,00	0,00	0,21	0,21
<b>Jumlah I/Total I</b>	<b>1 771,67</b>	<b>1 771,67</b>	<b>1 080,30</b>	<b>1 080,30</b>
<b>II. Kondisi Jalan/ Type of Road Conditions</b>				
a. Baik/Good	689,52	689,52	520,50	520,50
b. Sedang/Average	942,74	942,74	133,45	133,45
c. Rusak/Damaged	84,73	84,73	55,88	55,88
d. Rusak Berat/Severely Damaged	54,68	54,68	370,47	370,47
<b>Jumlah II/Total II</b>	<b>1 771,67</b>	<b>1 771,67</b>	<b>1 080,30</b>	<b>1 080,30</b>
<b>III. Kelas Jalan/ Type of Street Road</b>				
a. Kelas I/Class I	0,00	0,00	0,00	0,00
b. Kelas II/Class II	0,00	0,00	0,00	0,00
c. Kelas III/Class III	0,00	0,00	0,00	0,00
d. Kelas III A/Class III A	0,00	0,00	0,00	0,00
e. Kelas III B/Class III B	0,00	0,00	0,00	0,00
f. Kelas III C/Class III C	0,00	0,00	0,00	0,00
g. Kelas Tidak dirinci/Not Specified Class	1 771,67	1 771,67	1 080,30	1 080,30
<b>Jumlah III/Total III</b>	<b>1 771,67</b>	<b>1 771,67</b>	<b>1 080,30</b>	<b>1 080,30</b>

Sumber/Source: Balai Pelaksanaan Jalan Nasional Maluku dan Dinas Pekerjaan Umum Provinsi Maluku/ National Road of Maluku Province and Public Work Service and Spatial Planning of Maluku Province



## 9.2 KOMUNIKASI COMMUNICATION

**Tabel** 9.2.1 Jumlah Kantor Pos Pembantu Menurut Kabupaten/Kota di Provinsi Maluku, 2019-2022  
**Table** 9.2.1 Number of Post Offices Subsidiaries by Regency/ Municipality in Maluku Province, 2019-2021

Kabupaten/Kota Regency/Municipality	2019	2020	2021	2022
(1)	(2)	(3)	(4)	(5)
Kepulauan Tanimbar	2	2	2	2
Maluku Tenggara	1	1	1	1
Maluku Tengah	8	11	11	11
Buru	3	3	3	3
Kepulauan Aru	1	1	1	1
Seram Bagian Barat	7	4	4	4
Seram Bagian Timur	3	3	3	3
Maluku Barat Daya	3	3	3	3
Buru Selatan	1	1	1	1
Ambon	3	3	5	8
Tual	-	-	1	1
<b>Maluku</b>	<b>32</b>	<b>32</b>	<b>35</b>	<b>38</b>

Sumber/Source: PT. Pos Indonesia, Kantor Pos Ambon

**Tabel**  
**Table** 9.2.2

**Banyaknya Desa<sup>1</sup>/Kelurahan Menurut Kabupaten/  
Kota dan Penerimaan Sinyal Internet Telepon Seluler di  
Provinsi Maluku, 2020 dan 2021**  
*Number of Villages<sup>1</sup>/Kelurahan by Regency/Municipality  
and Cellular Phone Internet Signal Reception in Maluku  
Province, 2020 and 2021*

Kabupaten/Kota <i>Regency/Municipality</i>	2020			
	4G/LTE	3G/H/H+/ EVDO	2,5G/E/GPRS	Tidak ada/ <i>None</i>
(1)	(2)	(3)	(4)	(5)
Kepulauan Tanimbar	43	3	4	34
Maluku Tenggara	82	15	5	72
Maluku Tengah	115	39	16	13
Buru	52	6	8	10
Kepulauan Aru	63	8	6	39
Seram Bagian Barat	42	27	7	10
Seram Bagian Timur	47	17	35	69
Maluku Barat Daya	49	6	3	46
Buru Selatan	26	3	6	32
Ambon	50	-	-	-
Tual	10	3	-	4
<b>Maluku</b>	<b>579</b>	<b>127</b>	<b>90</b>	<b>329</b>

Lanjutan Tabel/Continued Table 9.2.2

Kabupaten/Kota Regency/Municipality	2021			
	4G/LTE	3G/H/H+/ EVDO	2,5G/E/GPRS	Tidak ada/None
(1)	(6)	(7)	(8)	(9)
Kepulauan Tanimbar	79	4	-	5
Maluku Tenggara	92	23	4	63
Maluku Tengah	145	21	18	5
Buru	60	7	7	3
Kepulauan Aru	69	12	10	22
Seram Bagian Barat	56	17	7	6
Seram Bagian Timur	124	10	9	36
Maluku Barat Daya	71	3	1	31
Buru Selatan	41	2	4	21
Ambon	50	-	-	-
Tual	13	1	-	4
<b>Maluku</b>	<b>800</b>	<b>100</b>	<b>60</b>	<b>196</b>

Catatan/Note : <sup>1</sup>Desa pada tabel ini termasuk Unit Permukiman Transmigrasi (UPT) yang masih dibina oleh kementerian terkait dan nagari di Provinsi Sumatera Barat/ Villages in this table are included in Transmigration Settlement Unit which is still fostered by the relevant ministries and the nagari in the Province of Sumatera Barat

Sumber/Source: Simdasi

**Tabel**  
**Table** 9.2.3

**Jumlah Pembangunan *Base Transceiver Station (BTS)*  
Menurut Kabupaten/Kota di Provinsi Maluku, 2019-  
2022**  
***Number of Construction of Base Transceiver Station (BTS) by  
Regency/Municipality in Maluku Province, 2019-2022***

Kabupaten/Kota Regency/Municipality	2019	2020	2021	2022
(1)	(2)	(3)	(4)	(5)
Kepulauan Tanimbar	10	10	-	20
Maluku Tenggara	1	11	6	2
Maluku Tengah	7	-	-	22
Buru	15	5	37	3
Kepulauan Aru	1	6	1	-
Seram Bagian Barat	6	1	15	11
Seram Bagian Timur	19	4	-	105
Maluku Barat Daya	21	6	-	-
Buru Selatan	-	-	60	-
Ambon	-	-	-	-
Tual	-	-	1	1
<b>Maluku</b>	<b>80</b>	<b>43</b>	<b>120</b>	<b>164</b>

Sumber/Source: Dinas Komunikasi dan Informatika Provinsi Maluku/Communication and Informatics Office of Maluku Province



ANGGOTA(ORANG)  
NUMBER OF MEMBERS

**12.009**

VOLUME USAHA(000 RP)  
BUSINESS VOLUME

**71.472.793.405**

Jumlah koperasi pada tahun 2022 mengalami peningkatan dibanding tahun sebelumnya. Dari 3.677 koperasi yang beroperasi di tahun 2021 meningkat menjadi 3.735 di tahun 2022.

*The number of cooperatives in 2022 has increased compared to the previous year. From 3,677 cooperatives operating in 2021, this will increase to 3,735 in 2022*



Berdasarkan data yang dikumpulkan dari Dinas Koperasi Usaha Kecil dan Menengah Provinsi Maluku, Kabupaten Kepulauan Aru dan Seram Bagian Barat merupakan kabupaten yang mengalami penurunan jumlah koperasi di tahun 2022

*Based on data collected from the Regional of Cooperation and Small, and Medium Enterprise of Maluku Province, Kepulauan Aru Regency and Seram Bagian Barat Regency are districts that have experienced a decline in the number of cooperatives in 2022*

**24.945.177.743**

HUTANG (000 RP)  
DEBTS

**13.176.037.611**

SHU (000 RP)  
PROFIT

Wajib pajak terdaftar pajak penghasilan  
Registered Taxable Population for Income Tax

Pengusaha Kena Pajak (PKP)  
Business Taxpayer



Wajib Pajak orang pribadi  
Individual Income Tax

**310.503**

Industri  
Industry

**53**



Wajib Pajak Badan  
Rooms

**25.524**

Perdagangan  
Trade

**853**



Wajib Pajak Bendahara  
Treasure Income Tax

**3.781**

Jasa  
Service

**3.499**





**PENJELASAN TEKNIS**

**TECHNICAL NOTES**

1. Data harga yang disajikan meliputi Indeks Harga Konsumen (IHK) dan laju inflasi.
2. IHK merupakan indikator inflasi di Indonesia. Sejak Januari 2014, IHK dihitung berdasarkan Survei Biaya Hidup (SBH) di 82 kota tahun 2012 yang mencakup sekitar 225–462 komoditas.
3. IHK mencakup 7 kelompok, yaitu: bahan makanan; makanan jadi, minuman, rokok, dan tembakau; perumahan, air, listrik, gas, dan bahan bakar; sandang; kesehatan; pendidikan, rekreasi, dan olahraga; transpor, komunikasi, dan jasa keuangan.
4. Metode yang digunakan dalam penghitungan IHK, IHPB, Nilai Tukar Petani (NTP), dan IHP adalah Formula Laspeyres yang telah dimodifikasi, yaitu:

$$I_n = \frac{\sum \frac{P_n}{P_{n-1}} P_{n-1} \cdot Q_0}{\sum P_0 Q_0} \times 100$$

dimana:

$I_n$  = Indeks bulanan

$P_n$  = Harga pada bulan ke-n

$P_{n-1}$  = Harga pada bulan ke-(n-1)

$P_0$  = Harga pada tahun dasar

$Q_0$  = Kuantitas pada tahun dasar

1. *Price statistics covers: Consumer Price Index (CPI) and inflation rates.*
2. *CPI is the indicator of inflation in Indonesia. Since January 2014, the CPI has been calculated from the 2012 Cost of Living Survey (CLS) of 82 cities, which covered 225–462 commodities.*
3. *CPI consists of 7 groups as follows: foodstuff; prepared food, beverages, and tobacco products; housing, water, electricity, gas, and fuel; clothing; health; education, recreation, and sports; transportation, communication, and financial services.*
4. *The method used in calculating CPI, WPI, Farmers' Term of Trade (FTT), and PPI is the modified Laspeyres formula as follow:*

$$I_n = \frac{\sum \frac{P_n}{P_{n-1}} P_{n-1} \cdot Q_0}{\sum P_0 Q_0} \times 100$$

where:

$I_n$  = Monthly index

$P_n$  = Price in month n

$P_{n-1}$  = Price in month (n-1)

$P_0$  = Price in the base year

$Q_0$  = Quantity in the base year



5. a. Persentase (%) perubahan IHK (laju inflasi/deflasi) bulanan diperoleh dari:

$$\frac{I_n - I_{n-1}}{I_{n-1}} \times 100$$

dimana:

$I_n$  = IHK bulan n

$I_{n-1}$  = IHK bulan n-1

Inflasi jika nilainya > 0

Deflasi jika nilainya < 0

b. Persentase perubahan IHK dalam satu tahun dihitung dengan menggunakan metode point to point, tetapi sebelum April 1998 menggunakan metode kumulatif bulanan.

5. a. The percentage change of the monthly CPI (inflation/deflation rate) is obtained from:

$$\frac{I_n - I_{n-1}}{I_{n-1}} \times 100$$

where:

$I_n$  = CPI for month n

$I_{n-1}$  = CPI for month n-1

Inflation if the value > 0

Deflation if the value < 0

b. The percentage change of the yearly CPI is calculated by using point-to-point method, but before April 1998, the monthly cumulative method is used.

## 10.1 HARGA-HARGA PRICES

**Tabel** 10.1.1 **Indeks Harga Konsumen per Bulan Menurut Kelompok Pengeluaran di Kota Ambon 2018=100), 2022**  
**Table** 10.1.1 **Consumer Price Index per Month by Expenditure Group in Ambon (2018=100), 2022**

Bulan Month	Makanan, Minuman dan Tembakau Food, Drinks and Tobacco	Pakaian dan Alas Kaki Clothing and Footwear	Perumahan, Air, Listrik, dan Bahan Bakar Rumah Tangga Housing, Water, Electricity, and Household Fuel
(1)	(2)	(3)	(4)
Januari/January	110,10	118,03	102,96
Februari/February	108,01	118,85	103,26
Maret/March	108,48	119,12	103,62
April/April	109,52	119,20	103,76
Mei/May	111,05	119,50	104,17
Juni/June	110,45	119,67	104,23
Juli/July	114,37	119,70	104,33
Agustus/August	117,06	120,72	104,42
September/September	112,90	120,92	105,95
Oktober/October	110,64	122,39	107,30
November/November	114,32	122,22	107,21
Desember/December	115,38	122,74	106,70

Lanjutan Tabel/*Continued Table* 10.1.1

<b>Bulan Month</b>	<b>Perlengkapan, Peralatan Dan Pemeliharaan Rutin Rumah Tangga Household Supplies, Equipment and Routine Maintenance</b>	<b>Kesehatan Health</b>	<b>Transportasi Transportation</b>
(1)	(5)	(6)	(7)
Januari/ <i>January</i>	110,61	109,15	109,34
Februari/ <i>February</i>	110,62	109,15	108,08
Maret/ <i>March</i>	110,38	109,36	110,14
April/ <i>April</i>	110,17	109,36	112,94
Mei/ <i>May</i>	110,49	111,85	113,48
Juni/ <i>June</i>	110,81	112,23	114,67
Juli/ <i>July</i>	110,92	113,99	118,66
Agustus/ <i>August</i>	111,27	114,07	117,50
September/ <i>September</i>	111,19	112,33	127,13
Oktober/ <i>October</i>	111,78	113,84	128,37
November/ <i>November</i>	111,70	113,81	129,72
Desember/ <i>December</i>	110,27	114,70	132,58

Lanjutan Tabel/*Continued Table* 10.1.1

<b>Bulan Month</b>	<b>Informasi, Komunikasi, Dan Jasa Keuangan Information, Communication, And Financial Services</b>	<b>Rekreasi, Olahraga, Dan Budaya Recreation, Sports and Culture</b>	<b>Pendidikan Education</b>
(1)	(8)	(9)	(10)
Januari/ <i>January</i>	101,90	106,88	117,45
Februari/ <i>February</i>	101,98	107,56	117,45
Maret/ <i>March</i>	101,96	106,36	117,45
April/ <i>April</i>	101,91	106,72	117,45
Mei/ <i>May</i>	102,66	106,75	117,45
Juni/ <i>June</i>	102,49	106,99	117,45
Juli/ <i>July</i>	102,49	106,35	117,45
Agustus/ <i>August</i>	102,32	104,80	117,86
September/ <i>September</i>	102,30	106,77	118,14
Oktober/ <i>October</i>	101,31	108,70	118,14
November/ <i>November</i>	101,29	108,90	118,14
Desember/ <i>December</i>	100,51	109,05	118,14

Lanjutan Tabel/*Continued Table* 10.1.1

<b>Bulan</b> <i>Month</i>	<b>Penyediaan Makanan dan Minuman/Restoran</b> <i>Food and Beverage/ Restaurant Provision</i>	<b>Perawatan Pribadi dan Jasa Lainnya</b> <i>Personal Care and Other Services</i>	<b>Umum</b> <i>General</i>
(1)	(11)	(12)	(13)
Januari/ <i>January</i>	121,62	114,37	110,16
Februari/ <i>February</i>	122,74	116,36	109,67
Maret/ <i>March</i>	122,78	117,29	110,20
April/ <i>April</i>	122,93	117,91	110,99
Mei/ <i>May</i>	123,06	118,04	111,76
Juni/ <i>June</i>	123,06	119,19	111,85
Juli/ <i>July</i>	123,68	119,40	113,72
Agustus/ <i>August</i>	124,63	120,70	114,65
September/ <i>September</i>	126,19	120,90	114,99
Oktober/ <i>October</i>	127,14	121,50	114,85
November/ <i>November</i>	127,14	121,57	116,17
Desember/ <i>December</i>	127,14	122,42	116,81

Sumber/*Source*: BPS, Survei Harga Konsumen/*BPS-Statistics Indonesia, Consumer Price Survey*

**Tabel**  
**Table** 10.1.2

**Indeks Harga Konsumen per Bulan Menurut Kelompok  
Pengeluaran di Kota Tual (2018=100), 2022**  
*Consumer Price Index per Month by Expenditure Group in  
Tual (2018=100), 2022*

<b>Bulan Month</b>	<b>Makanan, Minuman dan Tembakau Food, Drinks and Tobacco</b>	<b>Pakaian dan Alas Kaki Clothing and Footwear</b>	<b>Perumahan, Air, Listrik, dan Bahan Bakar Rumah Tangga Housing, Water, Electricity, and Household Fuel</b>
(1)	(2)	(3)	(4)
Januari/January	117,47	114,38	105,50
Februari/February	114,22	114,37	106,00
Maret/March	113,75	114,37	106,00
April/April	117,08	114,40	106,37
Mei/May	118,20	114,70	106,40
Juni/June	120,15	115,16	106,93
Juli/July	123,61	115,28	107,05
Agustus/August	119,71	115,28	107,55
September/September	118,81	114,81	108,61
Oktober/October	115,00	114,81	107,74
November/November	117,08	114,89	107,79
Desember/December	118,48	115,05	108,04

Lanjutan Tabel/Continued Table 10.1.2

<b>Bulan Month</b>	<b>Perlengkapan, Peralatan Dan Pemeliharaan Rutin Rumah Tangga Household Supplies, Equipment and Routine Maintenance</b>	<b>Kesehatan Health</b>	<b>Transportasi Transportation</b>
<b>(1)</b>	<b>(5)</b>	<b>(6)</b>	<b>(7)</b>
Januari/January	109,42	110,09	99,74
Februari/February	109,71	109,60	98,98
Maret/March	109,74	109,60	97,59
April/April	111,88	109,60	101,29
Mei/May	114,06	109,50	106,95
Juni/June	115,72	109,50	104,66
Juli/July	115,57	108,99	106,82
Agustus/August	115,95	108,90	107,73
September/September	116,14	107,83	116,86
Oktober/October	116,38	107,83	117,30
November/November	116,65	107,80	117,36
Desember/December	118,01	108,07	118,37

Lanjutan Tabel/*Continued Table* 10.1.2

<b>Bulan Month</b>	<b>Informasi, Komunikasi, Dan Jasa Keuangan Information, Communication, And Financial Services</b>	<b>Rekreasi, Olahraga, Dan Budaya Recreation, Sports and Culture</b>	<b>Pendidikan Education</b>
(1)	(8)	(9)	(10)
Januari/ <i>January</i>	99,84	112,00	108,77
Februari/ <i>February</i>	99,20	112,00	108,77
Maret/ <i>March</i>	99,20	113,55	108,77
April/ <i>April</i>	99,21	113,55	108,77
Mei/ <i>May</i>	100,00	113,55	109,36
Juni/ <i>June</i>	99,97	113,55	109,03
Juli/ <i>July</i>	99,01	114,44	109,03
Agustus/ <i>August</i>	99,01	116,11	109,03
September/ <i>September</i>	99,01	116,11	109,03
Oktober/ <i>October</i>	98,88	116,11	109,03
November/ <i>November</i>	98,91	116,11	109,03
Desember/ <i>December</i>	99,08	116,09	109,30



Lanjutan Tabel/Continued Table 10.1.2

Bulan Month	Penyediaan Makanan dan Minuman/Restoran Food and Beverage/ Restaurant Provision	Perawatan Pribadi dan Jasa Lainnya Personal Care and Other Services	Umum General
(1)	(11)	(12)	(13)
Januari/January	109,45	112,71	110,56
Februari/February	109,45	113,10	109,32
Maret/March	109,45	113,50	109,02
April/April	109,51	113,78	110,92
Mei/May	110,26	114,34	112,27
Juni/June	111,10	114,64	113,00
Juli/July	116,72	116,43	114,88
Agustus/August	120,87	116,73	113,84
September/September	125,61	117,37	115,00
Oktober/October	125,61	117,37	113,45
November/November	128,47	117,52	114,40
Desember/December	129,11	119,34	115,33

Sumber/Source: BPS, Survei Harga Konsumen/BPS-Statistics Indonesia, Consumer Price Survey

**Tabel**  
**Table** 10.1.3

**Laju Inflasi Harga Konsumen per Bulan Menurut  
Kelompok Pengeluaran di Kota Ambon (2018=100),  
2022**  
*Consumer Price Inflation Rate per Month per Month by  
Expenditure Group In Ambon and Tual City (2018=100),  
2022*

<b>Bulan</b> <b>Month</b>	<b>Makanan, Minuman dan Tembakau</b> <i>Food, Drinks and Tobacco</i>	<b>Pakaian dan Alas Kaki</b> <i>Clothing and Footwear</i>	<b>Perumahan, Air, Listrik, dan Bahan Bakar Rumah Tangga</b> <i>Housing, Water, Electricity, and Household Fuel</i>
(1)	(2)	(3)	(4)
Januari/January	1,01	0,00	0,16
Februari/February	-1,90	0,69	0,29
Maret/March	0,44	0,23	0,35
April/April	0,96	0,07	0,14
Mei/May	1,40	0,25	0,40
Juni/June	-0,54	0,14	0,06
Juli/July	3,55	0,03	0,10
Agustus/August	2,35	0,85	0,09
September/September	-3,55	0,17	1,47
Oktober/October	-2,00	1,22	1,27
November/November	3,33	-0,14	-0,08
Desember/December	0,93	0,43	-0,48

Lanjutan Tabel/*Continued Table* 10.1.3

<b>Bulan Month</b>	<b>Perlengkapan, Peralatan Dan Pemeliharaan Rutin Rumah Tangga Household Supplies, Equipment and Routine Maintenance</b>	<b>Kesehatan Health</b>	<b>Transportasi Transportation</b>
(1)	(5)	(6)	(7)
Januari/ <i>January</i>	0,14	0,35	-2,77
Februari/ <i>February</i>	0,01	0,00	-1,15
Maret/ <i>March</i>	-0,22	0,19	1,91
April/ <i>April</i>	-0,19	0,00	2,54
Mei/ <i>May</i>	0,29	2,28	0,48
Juni/ <i>June</i>	0,29	0,34	1,05
Juli/ <i>July</i>	0,10	1,57	3,48
Agustus/ <i>August</i>	0,32	0,07	-0,98
September/ <i>September</i>	-0,07	-1,53	8,20
Oktober/ <i>October</i>	0,53	1,34	0,98
November/ <i>November</i>	-0,07	-0,03	1,05
Desember/ <i>December</i>	-1,28	0,78	2,20

Lanjutan Tabel/*Continued Table* 10.1.3

<b>Bulan Month</b>	<b>Informasi, Komunikasi, Dan Jasa Keuangan Information, Communication, And Financial Services</b>	<b>Rekreasi, Olahraga, Dan Budaya Recreation, Sports and Culture</b>	<b>Pendidikan Education</b>
(1)	(8)	(9)	(10)
Januari/ <i>January</i>	0,32	2,05	0,00
Februari/ <i>February</i>	0,08	0,64	0,00
Maret/ <i>March</i>	-0,02	-1,12	0,00
April/ <i>April</i>	-0,05	0,34	0,00
Mei/ <i>May</i>	0,74	0,03	0,00
Juni/ <i>June</i>	-0,17	0,22	0,00
Juli/ <i>July</i>	0,00	-0,60	0,00
Agustus/ <i>August</i>	-0,17	-1,46	0,35
September/ <i>September</i>	-0,02	1,88	0,24
Oktober/ <i>October</i>	-0,97	1,81	0,00
November/ <i>November</i>	-0,02	0,18	0,00
Desember/ <i>December</i>	-0,77	0,14	0,00

Lanjutan Tabel/Continued Table 10.1.3

<b>Bulan Month</b>	<b>Penyediaan Makanan dan Minuman/Restoran Food and Beverage/ Restaurant Provision</b>	<b>Perawatan Pribadi dan Jasa Lainnya Personal Care and Other Services</b>	<b>Umum General</b>
(1)	(11)	(12)	(13)
Januari/January	3,95	0,34	0,34
Februari/February	0,92	1,74	-0,44
Maret/March	0,03	0,80	0,48
April/April	0,12	0,53	0,72
Mei/May	0,11	0,11	0,69
Juni/June	0,00	0,97	0,08
Juli/July	0,50	0,18	1,67
Agustus/August	0,77	1,09	0,82
September/September	1,25	0,17	0,30
Oktober/October	0,75	0,50	-0,12
November/November	0,00	0,06	1,15
Desember/December	0,00	0,70	0,55

**Tabel**  
**Table** 10.1.4

**Laju Inflasi Harga Konsumen per Bulan Menurut Kelompok Pengeluaran di Kota Tual (2018=100), 2022**  
**Consumer Price Inflation Rate per Month per Month by Expenditure Group In Ambon and Tual City (2018=100), 2022**

Bulan Month	Makanan, Minuman dan Tembakau Food, Drinks and Tobacco	Pakaian dan Alas Kaki Clothing and Footwear	Perumahan, Air, Listrik, dan Bahan Bakar Rumah Tangga Housing, Water, Electricity, and Household Fuel
(1)	(2)	(3)	(4)
Januari/January	0,56	0,05	0,89
Februari/February	-2,77	-0,01	0,47
Maret/March	-0,41	0,00	0,00
April/April	2,93	0,03	0,35
Mei/May	0,96	0,26	0,03
Juni/June	1,65	0,40	0,50
Juli/July	2,88	0,10	0,11
Agustus/August	-3,16	0,00	0,47
September/September	-0,75	-0,41	0,99
Oktober/October	-3,21	0,00	-0,80
November/November	1,81	0,07	0,05
Desember/December	1,20	0,14	0,23

Lanjutan Tabel/*Continued Table* 10.1.4

<b>Bulan Month</b>	<b>Perlengkapan, Peralatan Dan Pemeliharaan Rutin Rumah Tangga Household Supplies, Equipment and Routine Maintenance</b>	<b>Kesehatan Health</b>	<b>Transportasi Transportation</b>
(1)	(5)	(6)	(7)
Januari/January	-0,06	0,00	-2,05
Februari/February	0,27	-0,45	-0,76
Maret/March	0,03	0,00	-1,40
April/April	1,95	0,00	3,79
Mei/May	1,95	-0,09	5,59
Juni/June	1,46	0,00	-2,14
Juli/July	-0,13	-0,47	2,06
Agustus/August	0,33	-0,08	0,85
September/September	0,16	-0,98	8,47
Oktober/October	0,21	0,00	0,38
November/November	0,23	-0,03	0,05
Desember/December	1,17	0,25	0,86

Lanjutan Tabel/*Continued Table* 10.1.4

<b>Bulan Month</b>	<b>Informasi, Komunikasi, Dan Jasa Keuangan Information, Communication, And Financial Services</b>	<b>Rekreasi, Olahraga, Dan Budaya Recreation, Sports and Culture</b>	<b>Pendidikan Education</b>
(1)	(8)	(9)	(10)
Januari/ <i>January</i>	0,85	0,00	0,00
Februari/ <i>February</i>	-0,64	0,00	0,00
Maret/ <i>March</i>	0,00	1,38	0,00
April/ <i>April</i>	0,01	0,00	0,00
Mei/ <i>May</i>	0,80	0,00	0,54
Juni/ <i>June</i>	-0,03	0,00	-0,30
Juli/ <i>July</i>	-0,96	0,78	0,00
Agustus/ <i>August</i>	0,00	1,46	0,00
September/ <i>September</i>	0,00	0,00	0,00
Oktober/ <i>October</i>	-0,13	0,00	0,00
November/ <i>November</i>	0,03	0,00	0,00
Desember/ <i>December</i>	0,17	-0,02	0,25



Lanjutan Tabel/Continued Table 10.1.4

<b>Bulan Month</b>	<b>Penyediaan Makanan dan Minuman/Restoran Food and Beverage/ Restaurant Provision</b>	<b>Perawatan Pribadi dan Jasa Lainnya Personal Care and Other Services</b>	<b>Umum General</b>
(1)	(11)	(12)	(13)
Januari/January	0,00	0,00	0,20
Februari/February	0,00	0,35	-1,12
Maret/March	0,00	0,35	-0,27
April/April	0,05	0,25	1,74
Mei/May	0,68	0,49	1,22
Juni/June	0,76	0,26	0,65
Juli/July	5,06	1,56	1,66
Agustus/August	3,56	0,26	-0,91
September/September	3,92	0,55	1,02
Oktober/October	0,00	0,00	-1,35
November/November	2,28	0,13	0,84
Desember/December	0,50	1,55	0,81

Sumber/Source: BPS, Survei Harga Konsumen/BPS-Statistics Indonesia, Consumer Price Survey

**Tabel** 10.1.5 **Indeks Kemahalan Konstruksi Kabupaten/Kota di Provinsi Maluku, 2018-2022**  
**Table** 10.1.5 **Construction Expensive Indices By Regency/ Municipality in Maluku Province, 2018-2022**

Kabupaten/Kota Regency/Municipality	2018	2019	2020	2021	2022
(1)	(2)	(3)	(4)	(5)	(6)
Kepulauan Tanimbar	128,87	123,22	131,16	136,10	117,96
Maluku Tenggara	130,82	125,02	128,79	127,19	111,00
Maluku Tengah	113,76	112,80	115,29	120,09	102,36
Buru	141,55	140,35	131,47	120,36	103,90
Kepulauan Aru	136,66	128,52	130,73	126,18	108,91
Seram Bagian Barat	114,55	115,95	111,88	117,23	101,64
Seram Bagian Timur	122,56	116,03	115,33	121,58	102,06
Maluku Barat Daya	128,41	121,85	131,14	138,15	121,68
Buru Selatan	138,73	131,36	133,18	130,22	108,18
Ambon	107,36	113,64	110,20	109,64	100,62
Tual	131,99	127,33	132,56	126,78	111,60
<b>MALUKU</b>	<b>126,39</b>	<b>123,02</b>	<b>124,38</b>	<b>124,61</b>	<b>107,97</b>

Sumber/Source: BPS Provinsi Maluku/BPS-Statistics of Maluku Province

**Tabel**  
**Table** 10.1.6

**Indeks Harga yang Diterima Petani (It), Indeks Harga yang Dibayar Petani (Ib), Nilai Tukar Petani (NTP), dan Nilai Tukar Usaha Pertanian (NTUP) Menurut Periode Bulan (2018=100) di Provinsi Maluku, Januari–Desember 2021 dan Januari–Desember 2022**

*Prices Received by Farmers Indices (It), Prices Paid by Farmers Indices (Ib), Farmers' Terms of Trade and Agriculture's Terms of Trade by Month (2018=100) in Maluku Province, January-December 2021 and January-December 2022 (2018=100)*

Bulan Month	Indeks Harga yang Diterima Petani Price Received by Farmers Indices	Indeks Harga yang Dibayar Petani Prices Paid by Farmers Indices	Indeks Harga yang Dibayar Petani Prices Paid by Farmers Indices	
			Indeks Konsumsi Rumah Tangga Household Consumption Indices	Indeks Biaya Produksi dan Penambahan Barang Modal Cost of Production and Additional Capital Goods Indices
(1)	(2)	(3)	(4)	(5)
<b>Rata-rata 2021</b> <b>Average 2021</b>	<b>109,35</b>	<b>108,12</b>	<b>108,75</b>	<b>102,90</b>
Januari/January	105,27	106,81	107,35	102,45
Februari/February	104,86	107,12	107,67	102,57
Maret/March	106,01	107,09	107,63	102,62
April/April	107,74	107,56	108,15	102,72
Mei/May	108,39	108,43	109,11	102,73
Juni/June	109,32	108,47	109,14	102,87
Juli/July	110,26	108,41	109,08	102,87
Agustus/August	111,54	108,89	109,60	102,99
September/September	111,15	108,83	109,53	103,04
Oktober/October	111,75	108,56	109,19	103,26
November/November	112,47	108,39	109,00	103,30
Desember/December	113,42	108,88	109,55	103,35

Lanjutan Tabel/*Continued Table* 10.1.6

Bulan <i>Month</i>	Indeks Harga yang Diterima Petani <i>Price Received by Farmers Indices</i>	Indeks Harga yang Dibayar Petani <i>Prices Paid by Farmers Indices</i>	Indeks Harga yang Dibayar Petani <i>Prices Paid by Farmers Indices</i>	
			Indeks Konsumsi Rumah Tangga <i>Household Consumption Indices</i>	Indeks Biaya Produksi dan Penambahan Barang Modal <i>Cost of Production and Additional Capital Goods Indices</i>
(1)	(2)	(3)	(4)	(5)
<b>Rata-rata 2022</b> <i>Average 2022</i>	<b>117,12</b>	<b>111,70</b>	<b>112,45</b>	<b>104,85</b>
Januari/January	114,65	109,79	110,54	103,40
Februari/February	114,65	109,71	110,44	103,55
Maret/March	115,40	109,64	110,38	103,56
April/April	116,90	110,32	111,08	103,82
Mei/May	115,57	110,81	111,56	104,28
Juni/June	116,97	111,45	112,26	104,42
Juli/July	118,60	112,45	113,36	104,48
Agustus/August	118,91	112,79	113,72	104,68
September/September	118,29	113,32	114,07	105,77
Oktober/October	118,90	113,37	114,08	106,18
November/November	118,65	113,21	113,87	106,36
Desember/December	117,90	113,50	114,09	107,74

Lanjutan Tabel/Continued Table 10.1.6

Bulan Month	Nilai Tukar Petani Farmers' Terms of Trade	Nilai Tukar Usaha Petani Agriculture's Terms of Trade
(1)	(6)	(7)
<b>Rata-rata 2021/ Average 2021</b>	<b>101,14</b>	<b>106,21</b>
Januari/January	98,56	102,75
Februari/February	97,89	102,24
Maret/March	98,99	103,30
April/April	100,17	104,88
Mei/May	99,97	105,51
Juni/June	100,78	106,27
Juli/July	101,71	106,55
Agustus/August	102,43	108,30
September/September	102,13	107,87
Oktober/October	102,94	108,22
November/November	103,77	108,88
Desember/December	104,16	109,74
<b>Rata-rata 2022/ Average 2022</b>	<b>104,85</b>	<b>111,70</b>
Januari/January	104,43	110,87
Februari/February	104,50	110,72
Maret/March	105,25	111,43
April/April	105,96	112,60
Mei/May	104,30	110,83
Juni/June	104,95	112,02
Juli/July	105,47	113,51
Agustus/August	105,42	113,58
September/September	104,39	111,84
Oktober/October	104,88	111,98
November/November	104,81	111,56
Desember/December	103,88	109,43

Sumber/Source: BPS Provinsi Maluku/BPS-Statistics of Maluku Province

**Tabel**  
**Table** 10.1.7

**Rencana dan Realisasi Penerimaan Pajak Negara di  
Provinsi Maluku, 2018-2022**  
*Planned and Realization National Fund from Taxes in  
Maluku Province, 2018-2022*

<b>Tahun</b> <i>Year</i>	<b>Rencana Penerimaan</b> <i>Planned Receipts</i>	<b>Realisasi</b> <i>Realization Receipts</i>
(1)	(2)	(3)
2018	1 938 834 475 000	1 628 492 559 151
2019	1 934 543 537 000	1 670 541 303 308
2020	1 497 935 812 000	1 352 094 552 803
2021	1 627 971 586 000	1 533 960 262 189
2022	1 425 327 360 000	1 777 797 141 419

Sumber/Source: Kantor Pelayanan Pajak Pratama Ambon/Ambon Tax Service

**Tabel** 10.1.8 **Perkembangan Wajib Pajak Terdaftar Pajak Penghasilan di Provinsi Maluku, 2018-2022**  
**Trend of Registered Taxable Population For Income Tax in Maluku Province, 2018-2022**

Tahun Year	Banyaknya Wajib Pajak Number of Taxable Population				
	2018	2019	2020	2021	2022
(1)	(2)	(3)	(4)	(5)	(6)
Wajib Pajak Orang Pribadi <i>Individual Income Tax</i>	202 167	218 195	277 016	290 349	310 503
Wajib Pajak Badan <i>Institutional Income Tax</i>	20 994	22 055	22 975	23 940	25 524
Wajib Pajak Bendahara <i>Treasure Income Tax</i>	2 523	2 616	5 021	3 774	3 781
<b>Jumlah/Total</b>	<b>225 684</b>	<b>242 866</b>	<b>305 012</b>	<b>318 063</b>	<b>339 808</b>

Sumber/Source: Kantor Pelayanan Pajak Pratama Ambon/*Ambon Tax Service*

**Tabel** 10.1.9 **Perkembangan Pengusaha Kena Pajak (PKP) di Provinsi Maluku, 2018-2022**  
**Table** *Trend Business Taxpayer in Maluku Province, 2018-2022*

<b>Pengusaha Kena Pajak Trend Business Taxpayer</b>	<b>s.d.2018</b>	<b>s.d.2019</b>	<b>s.d.2020</b>	<b>s.d.2021</b>	<b>s.d.2022</b>
(1)	(2)	(3)	(4)	(5)	(6)
1. Industri/Industry	42	46	48	50	53
2. Perdagangan/Trade	759	791	805	707	853
3. Jasa/Service	3 014	3 118	3 176	3 463	3 499
4. #N/A*)	8	-	-	-	-
<b>Jumlah/Total</b>	<b>3 823</b>	<b>3 955</b>	<b>4 029</b>	<b>4 220</b>	<b>4 405</b>

Sumber/Source: Kantor Pelayanan Pajak Pratama Ambon/Ambon Tax Service



**Tabel** 10.1.10 **Perkembangan Tingkat Kepatuhan Wajib Pajak di Provinsi Maluku, 2018-2022**  
**Table** 10.1.10 **Trend of compliance level Taxpayer in Maluku Province, 2018-2022**

Tahun Year	Wajib SPT Tahunan Tax Compulsory Report	Target Pelaporan SPT Tahunan Planned	Realisasi Realization
(1)	(2)	(3)	(4)
2018	87 207	59 301	68 456
2019	94 726	72 939	75 114
2020	124 920	79 949	68 283
2021	104 262	82 634	74 997
2022	110 864	87 785	89 785

Sumber/Source: Kantor Pelayanan Pajak Pratama Ambon/Ambon Tax Service

**Tabel**  
**Table** 10.1.11

**Rencana dan Realisasi Penerimaan Pajak Negara Menurut Jenis Pajak di Provinsi Maluku, 2018-2022**  
*Planned and Realization National Fund from Taxes in Maluku Province, 2018-2022*

Tahun Year	Pajak Penghasilan		PPN dan PPNBM	
	Rencana Planned	Relisasi Realization	Rencana Planned	Relisasi Realization
(1)	(2)	(3)	(4)	(5)
2018	1 047 422 517 000	816 749 731 129	842 637 712 000	772 388 649 094
2019	998 599 674 000	866 692 919 397	879 526 688 000	755 400 624 275
2020	867 001 530 000	736 082 841 352	595 170 751 000	580 286 510 531
2021	908 247 283 000	737 588 048 662	664 398 779 000	745 518 009 379
2022	929 829 397 000	912 854 998 359	453 374 429 000	820 273 221 295

Lanjutan Tabel/*Continued Table* 10.1.11

Tahun Year	PBB dan BPHTB		Pajak Lainnya	
	Rencana Planned	Relisasi Realization	Rencana Planned	Relisasi Realization
(1)	(6)	(7)	(8)	(9)
2018	21 911 507 000	13 427 721 290	26 862 739 000	25 926 457 638
2019	20 169 454 000	26 738 992 199	36 247 721 000	21 708 767 937
2020	13 697 084 000	12 873 156 291	22 066 447 000	18 831 188 529
2021	1 884 502 000	18 449 074 293	53 441 022 000	27 150 885 137
2022	18 874 235 000	16 473 036 546	23 249 299 000	26 145 457 000

Sumber/*Source*: Kantor Pelayanan Pajak Pratama Ambon/*Ambon Tax Service*

**Tabel** 10.1.12 **Realisasi Proyek Penanaman Modal Dalam Negeri Menurut Kabupaten/Kota di Provinsi Maluku, 2022**  
**Table** 10.1.12 **Realization Domestic Capital Investment Project, by Regency/Municipality in Maluku Province, 2022**

Kabupaten/Kota Regency/Municipality	Realisasi Investasi/ Realization Investment Juta rupiah (million rupiahs)	Proyek Project	TKI
(1)	(2)	(3)	(4)
Kepulauan Tanimbar	2 644,10	34	24
Maluku Tenggara	10 739,30	53	62
Maluku Tengah	106 361,80	139	226
Buru	50 389,90	229	293
Kepulauan Aru	38 645,40	185	270
Seram Bagian Barat	7 843,10	17	46
Seram Bagian Timur	3 927,30	32	39
Maluku Barat Daya	8 061,00	49	603
Buru Selatan	8 600,70	19	4
Ambon	334 559,10	560	1 669
Tual	39 179,80	220	62
<b>Maluku</b>	<b>610 951,50</b>	<b>1 537</b>	<b>3 298</b>

Sumber : Dinas Penanaman Modal dan Pelayanan Terpadu Satu Pintu Provinsi Maluku  
 Source : Investment Service and Integrated One-Stop Service of Maluku Province

**Tabel** 10.1.13 **Realisasi Penanaman Modal Dalam Negeri Menurut Sektor di Provinsi Maluku, 2022**  
**Table** 10.1.13 **Realization Domestic Capital Investment Project, by Sector in Maluku Province, 2022**

Sektor/Sector	Realisasi Investasi/ Realization Investment Juta rupiah (million rupiahs)	Proyek Project	TKI
(1)	(2)	(3)	(4)
Tanaman Pangan, Perkebunan, dan Peternakan <i>Food Crops, Plantation and Animal Husbandry</i>	10 031,80	14	100
Kehutanan/ <i>Forestry</i>	19 027,90	12	43
Perikanan/ <i>Fishery</i>	30 043,30	228	649
Pertambangan/ <i>Mining</i>	14 315,40	17	20
Industri Makanan/ <i>Food Industry</i>	45 531,10	45	58
Industri Kayu/ <i>Wood Industry</i>	-	8	-
Industri Kimia dan Farmasi/ <i>Chemical and Pharmaceutical Industry</i>	850,00	2	-
Industri Mineral Non Logam/ <i>Non Metallic Mineral Industry</i>	123,00	4	-
Industri Logam Dasar, Barang Logam, Bukan Mesin dan Peralatannya <i>Basic Metal Industry, Metal Goods, Not Machinery and Equipment</i>	-	1	-
Industri Lainnya/ <i>Other Industry</i>	16 899,00	12	58
Listrik, Gas dan Air/ <i>Electricity, Gas and Water</i>	26 374,80	23	3
Konstruksi/ <i>Construction</i>	62 017,10	368	112
Perdagangan dan Reparasi/ <i>Trade and Repair</i>	99 858,70	604	1 449
Hotel dan Restoran/ <i>Hotel and Restaurant</i>	57 725,20	45	295
Transportasi, Gudang dan Telekomunikasi <i>Transportation, Warehouse and Telecommunication</i>	32 575,40	96	83
Perumahan, Kawasan Industri dan Perkantoran <i>Housing, Industrial Estates and Offices</i>	179 899,80	5	2
Industri Mesin dan Elektronik/ <i>Machinery and Electronics Industry</i>	475,00	1	-
Jasa Lainnya/ <i>Other Services</i>	14 903,90	51	426
Industri Kendaraan Bermotor dan Transportasi <i>Motor Vehicle and Transportation Industry</i>	300,00	1	-
<b>Jumlah/Total</b>	<b>610 951,50</b>	<b>1 537</b>	<b>3 298</b>

Sumber : Dinas Penanaman Modal dan Pelayanan Terpadu Satu Pintu Provinsi Maluku

Source : Investment Service and Integrated One-Stop Service of Maluku Province

**Tabel**  
**Table** 10.1.14**Realisasi Penanaman Modal Asing Menurut Kabupaten/  
Kota di Provinsi Maluku, 2022**  
*Realization of Foreign Investment by Regency/Municipality  
in Maluku Province, 2022*

<b>Kabupaten/Kota Regency/Municipality</b>	<b>Realisasi Investasi/ Realization Investment Juta rupiah (million rupiahs)</b>	<b>Proyek Project</b>	<b>TKI</b>
(1)	(2)	(3)	(4)
Kepulauan Tanimbar	13 626,76	3	8
Maluku Tenggara	19 458,60	8	7
Maluku Tengah	47 670,70	22	30
Buru	38 795,26	7	2
Kepulauan Aru	10 749,56	9	11
Seram Bagian Barat	6 392,92	11	68
Seram Bagian Timur	1 598,66	3	7
Maluku Barat Daya	914 597,15	8	126
Buru Selatan	-	-	-
Ambon	1 031,78	11	-
Tual	-	-	-
<b>Maluku</b>	<b>1 053 921,4</b>	<b>82</b>	<b>259</b>

Sumber : Dinas Penanaman Modal dan Pelayanan Terpadu Satu Pintu Provinsi Maluku  
 Source : Investment Service and Integrated One-Stop Service of Maluku Province

**Tabel** 10.1.15 **Realisasi Penanaman Modal Asing Menurut Sektor di Provinsi Maluku, 2022**  
**Table** 10.1.15 **Realization of Foreign Investment Project, by Sector in Maluku Province, 2022**

Sektor/Sector	Realisasi Investasi/ Realization Investment Juta rupiah (million rupiahs)	Proyek Project	TKI
(1)	(2)	(3)	(4)
Transportasi, Gudang dan Telekomunikasi <i>Transportation, Warehouse and Telecommunication</i>	8 490,89	11	3
Tanaman Pangan, Perkebunan, dan Peternakan <i>Food Crops, Plantation and Animal Husbandry</i>	21 226,52	7	26
Perumahan, Kawasan Industri dan Perkantoran <i>Housing, Industrial Estates and Offices</i>	-	-	-
Perikanan/Fishery	-	1	-
Pertambangan/Mining	130 751,46	11	34
Perdagangan dan Reparasi/Trade and Repair	7 098,95	12	15
Listrik, Gas dan Air/Electricity, Gas and Water	40 392,38	9	17
Konstruksi/Construction	1 878,41	1	2
Kehutanan/Forestry	-	-	-
Jasa Lainnya/Other Services	4 256,21	10	1
Industri Makanan/Food Industry	-	1	-
Industri Lainnya/Other Industry	2 854,21	3	24
Industri Kendaraan Bermotor/Motor Vehicle Industry	-	-	-
Industri Kayu/Wood Industry	199,50	3	-
Hotel dan Restoran/Hotel and Restaurant	-	-	-
Industri Logam dan Bukan Logam/Metal an Non Metal Industry	825 878,27	5	99
Industri Mineral Non Logam/ Non Metallic Mineral Industry	10 099,53	1	-
Industri Tekstil/Textile Industry	130,58	2	38
Industri Karet dan Plastik/Rubber and Plastic Industry	10,05	3	-
Industri Kimia dan Farmasi/Chemical and Pharmaceutical Industry	654,36	4	-
<b>Jumlah/Total</b>	<b>1 053 921,30</b>	<b>82</b>	<b>259</b>

Sumber : Dinas Penanaman Modal dan Pelayanan Terpadu Satu Pintu Provinsi Maluku

Source : Investment Service and Integrated One-Stop Service of Maluku Province

**Tabel**  
**Table** 10.1.16

**Realisasi Investasi Penanaman Modal Asing dan  
Penanaman Modal Dalam Negeri Menurut Kabupaten/  
Kota di Provinsi Maluku, 2022**  
*Realization of Foreign Investment and Domestic Investment  
by Regency/Municipality in Maluku Province, 2022*

Kabupaten/Kota Regency/Municipality	Realisasi Investasi/ Realization Investment Juta rupiah (million rupiahs)	Proyek Project	TKI
(1)	(2)	(3)	(4)
Kepulauan Tanimbar	32 247,13	73	32
Maluku Tenggara	30 197,90	64	66
Maluku Tengah	138 056,23	124	257
Buru	89 185,16	357	174
Kepulauan Aru	48 301,52	154	294
Seram Bagian Barat	16 480,42	28	122
Seram Bagian Timur	6 619,40	55	53
Maluku Barat Daya	922 658,15	195	591
Buru Selatan	6 356,30	12	3
Ambon	335 590,88	1 428	812
Tual	39 179,80	210	72
<b>Maluku</b>	<b>1 664 872,90</b>	<b>2 700</b>	<b>2 476</b>

Sumber : Dinas Penanaman Modal dan Pelayanan Terpadu Satu Pintu Provinsi Maluku  
Source : Investment Service and Integrated One-Stop Service of Maluku Province



**Tabel**  
**Table** 10.1.17**Realisasi Investasi Penanaman Modal Asing dan  
Penanaman Modal Dalam Negeri Menurut Kabupaten/  
Kota di Provinsi Maluku, 2022****Realization of Foreign Investment and Domestic Investment  
by Regency/Municipality in Maluku Province, 2022**

Sektor/Sector	Realisasi Investasi/ Realization Investment Juta rupiah (million rupiahs)	Proyek Project	TKI
(1)	(2)	(3)	(4)
Tanaman Pangan, Perkebunan, dan Peternakan <i>Food Crops, Plantation and Animal Husbandry</i>	31 258,32	45	102
Kehutanan/ <i>Forestry</i>	19 027,90	9	46
Perikanan/ <i>Fishery</i>	30 043,40	404	474
Pertambangan/ <i>Mining</i>	145 066,86	24	58
Industri Makanan/ <i>Food Industry</i>	45 531,10	52	52
Industri Kayu/ <i>Wood Industry</i>	199,50	5	3
Industri Kimia dan Farmasi/ <i>Chemical and Pharmaceutical Industry</i>	1 504,36	4	2
Industri Mineral Non Logam/ <i>Non Metallic Mineral Industry</i>	10 222,53	5	-
Industri Logam Dasar, Barang Logam, Bukan Mesin dan Peralatannya <i>Basic Metal Industry, Metal Goods, Not Machinery and Equipment</i>	825 878,27	88	17
Industri Lainnya/ <i>Other Industry</i>	19 753,21	12	85
Listrik, Gas dan Air/ <i>Electricity, Gas and Water</i>	66 767,18	27	25
Konstruksi/ <i>Construction</i>	63 895,51	299	184
Perdagangan dan Reparasi/ <i>Trade and Repair</i>	106 957,65	1 472	608
Hotel dan Restoran/ <i>Hotel and Restaurant</i>	57 725,20	35	306
Transportasi, Gudang dan Telekomunikasi <i>Transportation, Warehouse and Telecommunication</i>	41 066,29	94	99
Perumahan, Kawasan Industri dan Perkantoran <i>Housing, Industrial Estates and Offices</i>	179 899,80	4	3
Jasa Lainnya/ <i>Other Services</i>	19 160,11	116	372
Industri Kendaraan Bermotor/ <i>Motor Vehicle Industry</i>	300,00	1	-
Industri Karet dan Plastik/ <i>Rubber and Plastic Industry</i>	10,05	2	1
Industri Mesin dan Elektronik/ <i>Machinery and Electronics Industry</i>	475,00	1	-
Industri Tekstil/ <i>Textile Industry</i>	130,58	1	39
<b>Jumlah/Total</b>	<b>1 664 872,83</b>	<b>2 700</b>	<b>2 476</b>

Sumber : Dinas Penanaman Modal dan Pelayanan Terpadu Satu Pintu Provinsi Maluku

Source : Investment Service and Integrated One-Stop Service of Maluku Province

## 10.2 PERBANKAN BANKING

**Tabel 10.2.1** Jumlah Kantor Industri Jasa Keuangan Bank Menurut Kabupaten/Kota di Provinsi Maluku, 2022  
*Number of the Financial Services Industry Bank Office by Regency/Municipality in Maluku Province, 2022*

Kabupaten/Kota Regency/Municipality	Bank Umum General Banks		
	Bank Pemerintah State Banks	Bank pemerintah Daerah Regional Development Banks	Bank Swasta Swasta Banks
(1)	(2)	(3)	(4)
Kepulauan Tanimbar	5	3	-
Maluku Tenggara	7	4	1
Maluku Tengah	12	8	4
Buru	6	5	-
Kepulauan Aru	5	3	-
Seram Bagian Barat	5	2	-
Seram Bagian Timur	3	4	-
Maluku Barat Daya	2	3	-
Buru Selatan	2	1	-
Ambon	27	7	21
Tual	4	2	3
<b>Jumlah/Total</b>	<b>78</b>	<b>42</b>	<b>29</b>

Lanjutan Tabel/*Continued Table* 10.2.1

Kabupaten/Kota <i>Regency/Municipality</i>	Bank Syariah <i>Islamic Bank</i>	BPR
(1)	(5)	(6)
Kepulauan Tanimbar	-	-
Maluku Tenggara	-	-
Maluku Tengah	-	-
Buru	-	-
Kepulauan Aru	-	-
Seram Bagian Barat	-	-
Seram Bagian Timur	1	-
Maluku Barat Daya	-	-
Buru Selatan	-	-
Ambon	2	-
Tual	-	-
<b>Jumlah/Total</b>	<b>3</b>	<b>-</b>

Sumber : Otoritas Jasa Keuangan (OJK) Provinsi Maluku/*Financial Services Authority of Maluku Province*

**Tabel**  
**Table** 10.2.2

**Jumlah Kantor Industri Jasa Keuangan Non Bank Menurut Kabupaten/Kota di Provinsi Maluku, 2022**  
**Number of the Financial Services Industry Non-Bank Office by Regency/Municipality in Maluku Province, 2022**

Kabupaten/Kota <i>Regency/Municipality</i>	Industri Keuangan Non Bank <i>Non-Bank Financial Industri</i>			
	Asuransi <i>Insurance</i>	Lembaga Pembiayaan <i>Financial Institution</i>	Dana Pensiun <i>Pension Fund</i>	Lembaga Jasa Keuangan Khusus <i>Special Financial Services Institution</i>
(1)	(2)	(3)	(4)	(5)
Kepulauan Tanimbar	3	1	-	1
Maluku Tenggara	3	-	-	1
Maluku Tengah	5	6	-	2
Buru	3	2	-	2
Kepulauan Aru	3	-	-	1
Seram Bagian Barat	3	2	-	1
Seram Bagian Timur	3	-	-	1
Maluku Barat Daya	3	-	-	-
Buru Selatan	3	-	-	1
Ambon	17	26	1	23
Tual	4	3	-	2
<b>Jumlah/Total</b>	<b>50</b>	<b>40</b>	<b>1</b>	<b>36</b>

Sumber : Otoritas Jasa Keuangan (OJK) Provinsi Maluku/*Financial Services Authority of Maluku Province*

**Tabel**  
**Table** 10.2.3**Posisi Aset Perbankan Menurut Lokasi Bank Pelapor Per Kabupaten/Kota di Provinsi Maluku (Juta Rupiah), 2018-2022****Position of Banking Assets by Location of Reporting Bank by Regency/Municipality in Maluku Province (Million Rupiahs), 2018-2022**

Kabupaten/Kota Regency/Municipality	Tahun Year				
	2018	2019	2020	2021	2022
(1)	(2)	(3)	(4)	(5)	(6)
Kepulauan Tanimbar	569 825	471 457	492 481	511 627	338 253
Maluku Tenggara*)	2 138 608	2 370 319	2 556 824	2 632 144	2 535 138
Maluku Tengah	1 733 043	1 991 835	2 081 228	2 067 109	1 912 076
B u r u	403 318	356 606	365 986	366 600	186 927
Kepulauan Aru	246 707	265 943	296 522	315 279	211 947
Seram Bagian Barat	436 864	482 537	463 725	476 048	193 024
Seram Bagian Timur	199 784	265 865	299 930	372 008	268 092
Maluku Barat Daya	37 635	224 164	239 939	238 883	184 041
Buru Selatan	106 694	196368	211 829	229 584	97 925
A m b o n	13 769 882	15 349 533	15 472 797	16 844 449	17 724 039
T u a l	-	-	-	-	-
<b>Maluku</b>	<b>19 642 358</b>	<b>21 974 627</b>	<b>22 481 261</b>	<b>24 053 731</b>	<b>23 651 463</b>

Catatan/Note :\*) Termasuk Kota Tual/Including City of Tual  
Untuk Tahun 2022 Tidak Termasuk Data Bank Perkreditan Rakyat (BPR)/For 2022 Not Include Data on Credit Banks (BPR)

Sumber/ Source : Kantor Perwakilan Bank Indonesia Provinsi Maluku/Bank Indonesia Regional Office of Maluku Province

**Tabel**  
**Table** 10.2.4

**Posisi Penghimpunan Dana Pihak Ketiga (DPK) Perbankan Menurut Lokasi Bank Pelapor Per Kabupaten/Kota di Provinsi Maluku (Juta Rupiah), 2018-2022**  
**Position of Third Party Fund Raising (DPK) banking according to the location of the Reporting Bank Regency/ Municipality in the Province of Maluku (Million Rupiahs), 2018-2022**

Kabupaten/Kota Regency/Municipality	Tahun Year				
	2018	2019	2020	2021	2022
(1)	(2)	(3)	(4)	(5)	(6)
Kepulauan Tanimbar	360 893	186 177	198 573	151 706	144 085
Maluku Tenggara*)	1 705 371	1 772 141	1 856 645	1 806 689	1 701 209
Maluku Tengah	1 089 277	1 240 663	1 188 403	1 171 952	1 002 772
B u r u	219 718	180 121	153 245	185 118	167 592
Kepulauan Aru	174 160	143 029	139 579	136 821	98 500
Seram Bagian Barat	191 736	211 583	185 211	188 150	122 011
Seram Bagian Timur	132 999	187 573	189 121	272 914	241 191
Maluku Barat Daya	18 695	178 234	106 096	111 244	172 803
Buru Selatan	8 357	54 083	58 206	79 030	73 166
A m b o n	9 439 021	9 888 035	10 661 214	11 305 124	10 356 588
T u a l	-	-	-	-	-
<b>Maluku</b>	<b>13 340 227</b>	<b>14 041 639</b>	<b>14 736 293</b>	<b>15 408 748</b>	<b>14 079 917</b>

Catatan/Note :\*) Termasuk Kota Tual//Including City of Tual  
Untuk Tahun 2022 Tidak Termasuk Data Bank Perkreditan Rakyat (BPR)//For 2022 Not Include Data on Credit Banks (BPR)

Sumber/ Source : Kantor Perwakilan Bank Indonesia Provinsi Maluku//Bank Indonesia Regional Office of Maluku Province

**Tabel**  
**Table** 10.2.5**Posisi Giro Bank Umum Menurut Lokasi Bank Pelapor Per Kabupaten/Kota di Provinsi Maluku (Juta Rupiah), 2018-2022****Position of Commercial Bank Giro by Location of Reporting Bank by Regency/Municipality in Maluku Province (Million Rupiahs), 2018-2022**

Kabupaten/Kota Regency/Municipality	Tahun Year				
	2018	2019	2020	2021	2022
(1)	(2)	(3)	(4)	(5)	(6)
Kepulauan Tanimbar	54 097	43 828	35 440	19 608	55 100
Maluku Tenggara*)	183 083	181 138	115 512	166 931	181 408
Maluku Tengah	142 641	145 215	167 978	133 686	82 721
B u r u	36 171	30 334	18 073	22 698	23 819
Kepulauan Aru	30 680	12 459	10 629	12 337	12 144
Seram Bagian Barat	60 133	65 481	48 188	59 249	29 178
Seram Bagian Timur	64 714	64 555	92 505	152 681	126 140
Maluku Barat Daya	-	84 060	16 227	13 916	104 594
Buru Selatan	-	6 222	2 404	12 315	16 619
A m b o n	865 739	1 129 316	1 212 138	1 207 324	1 230 805
T u a l	-	-	-	-	-
<b>Maluku</b>	<b>1 437 260</b>	<b>1 762 608</b>	<b>1 719 094</b>	<b>1 800 745</b>	<b>1 862 526</b>

Catatan/Note :\*) Termasuk Kota Tual/Including City of Tual

Sumber/ Source : Kantor Perwakilan Bank Indonesia Provinsi Maluku/Bank Indonesia Regional Office of Maluku Province

**Tabel**  
**Table** 10.2.6

**Posisi Simpanan Berjangka/Deposito Perbankan Menurut Lokasi Bank Pelapor Per Kabupaten/Kota di Provinsi Maluku (Juta Rupiah), 2018-2022**  
**Position of Time Deposit /Banking Deposit according to the Location of the Reporting Bank by Regency/Municipality in Maluku Province (Million Rupiahs), 2018-2022**

Kabupaten/Kota Regency/Municipality	Tahun Year				
	2018	2019	2020	2021	2022
(1)	(2)	(3)	(4)	(5)	(6)
Kepulauan Tanimbar	145 123	52 406	66 420	50 783	17101
Maluku Tenggara*)	448 796	391 529	483 255	434 419	389 408
Maluku Tengah	215 389	287 716	182 839	159 425	124 008
B u r u	33 797	33 240	31 918	39 839	20 795
Kepulauan Aru	44 624	39 909	42 168	40 917	14 657
Seram Bagian Barat	22 069	28 595	31 650	25 770	13 024
Seram Bagian Timur	14 987	13 455	19 587	23 866	19 056
Maluku Barat Daya	9 695	28 098	24 858	28 034	17 178
Buru Selatan	2 537	3 676	4 639	7 891	5 485
A m b o n	3 144 195	3 082 103	3 227 396	3 459 340	2 672 811
T u a l	-	-	-	-	-
<b>Maluku</b>	<b>4 081 212</b>	<b>3 960 727</b>	<b>4 114 730</b>	<b>4 270 284</b>	<b>3 293 523</b>

Catatan/Note :\*) Termasuk Kota Tual/Including City of Tual  
Untuk Tahun 2022 Tidak Termasuk Data Bank Perkreditan Rakyat (BPR)/For 2022 Not Include Data on Credit Banks (BPR)

Sumber/ Source : Kantor Perwakilan Bank Indonesia Provinsi Maluku/Bank Indonesia Regional Office of Maluku Province



**Tabel**  
**Table** 10.2.7

**Posisi Jumlah Rekening dan Nominal Tabungan  
Perbankan Menurut Lokasi Bank Pelapor Per Kabupaten/  
Kota di Provinsi Maluku, 2021-2022**  
*Position of Account Amount and Nominal Of Banking  
Savings by Location of Reporting Bank by Regency/  
Municipality in Maluku Province, 2021-2022*

Kabupaten/Kota Regency/Municipality	2021		2022	
	Jumlah Rekening Number of Accounts	Nominal/ Nominal (Juta/Million)	Jumlah Rekening Number of Accounts	Nominal/ Nominal (Juta/Million)
(1)	(2)	(3)	(4)	(5)
Kepulauan Tanimbar	30 808	81 314	23 929	71 885
Maluku Tenggara*)	398 673	1 188 385	417 230	1 130 392
Maluku Tengah	465 336	878 841	499 277	796 043
B u r u	24 768	122 580	18 474	122 979
Kepulauan Aru	24 148	83 567	20 871	71 700
Seram Bagian Barat	25 186	103 131	19 806	79 809
Seram Bagian Timur	17 988	96 366	15 739	95 995
Maluku Barat Daya	15 712	69 294	12 493	51 031
Buru Selatan	16 766	58 825	11 999	51 062
A m b o n	1 356 434	6 638 460	1 416 803	6 452 972
T u a l	-	-	-	-
<b>Maluku</b>	<b>2 375 819</b>	<b>9 320 763</b>	<b>2 456 621</b>	<b>8 923 868</b>

Catatan/Note :\*) Termasuk Kota Tual//Including City of Tual  
Untuk Tahun 2022 Tidak Termasuk Data Bank Perkreditan Rakyat (BPR)//For 2022 Not Include Data on Credit Banks (BPR)

Sumber/ Source : Kantor Perwakilan Bank Indonesia Provinsi Maluku//Bank Indonesia Regional Office of Maluku Province

**Tabel**  
**Table** 10.2.8

**Posisi Kredit Bank Umum Menurut Lokasi Proyek Berdasarkan Kelompok Bank Per Sektor Ekonomi di Provinsi Maluku (Juta Rupiah), 2018-2022**  
***Credit Position of Commercial Banks by Bank Group and Economic Sector in Maluku Province (Million Rupiahs), 2018-2022***

<b>Kelompok Bank dan Sektor Ekonomi</b> <b><i>Bank Group and Economic Sector</i></b>	<b>2018</b>	<b>2019</b>	<b>2020</b>	<b>2021</b>	<b>2022</b>
(1)	(2)	(3)	(4)	(5)	(6)
<b>1. Bank Pemerintah/State Banks</b>					
- Pertanian, Perburuan, Perikanan dan Kehutanan <i>Agriculture, Hunting, Fishery &amp; Forestry</i>	478 118	541 819	674 587	751 232	831 958
- Pertambangan dan Penggalian <i>Mining and Quarrying</i>	763	4 221	678	251 714	2 045 357
- Industri Pengolahan/ <i>Manufacturing Industries</i>	69 882	544 870	851 423	890 609	961 435
- Listrik, Gas dan Air Minum <i>Electricity, Gas &amp; Water</i>	2 671	6 629	6 373	7 529	8 485
- Konstruksi/ <i>Construction</i>	426 242	667 441	469 451	472 683	294 356
- Perdagangan, Restoran dan Hotel <i>Trade, Restaurant &amp; Hotels</i>	2 033 206	2 247 338	2 449 718	2 674 172	2 978 865
- Pengangkutan, Pergudangan dan Komunikasi <i>Transportation, Warehousing &amp; Comunication</i>	109 654	123 992	149 279	156 216	147 925
- Jasa-Jasa Dunia Usaha/ <i>Business Services</i>	80 079	80 139	95 516	110 824	89 676
- Jasa-Jasa Sosial/ <i>Social Services</i>	295 979	332 393	152 960	197 124	255 676
- Lain-Lain/ <i>Others</i>	6 227 915	7 070 432	7 615 537	7 910 555	7 959 422

Lanjutan Tabel/Continued Table 10.2.8

<b>Kelompok Bank dan Sektor Ekonomi Bank Group and Economic Sector</b>	<b>2018</b>	<b>2019</b>	<b>2020</b>	<b>2021</b>	<b>2022</b>
(1)	(2)	(3)	(4)	(5)	(6)
<b>2. Bank Swasta/Swasta Banks</b>					
- Pertanian, Perburuan, Perikanan dan Kehutanan <i>Agriculture, Hunting, Fishery &amp; Forestry</i>	506 266	499 490	24 917	13 656	44 414
- Pertambangan dan Penggalian <i>Mining and Quarrying</i>	362 409	379 638	405 218	144 551	66 935
- Industri Pengolahan/ <i>Manufacturing Industries</i>	41 078	31 901	28 223	26 180	53 481
- Listrik, Gas dan Air Minum <i>Electricity, Gas &amp; Water</i>	-	-		119	243
- Konstruksi/ <i>Construction</i>	147 507	136 482	146 021	121 815	139 408
- Perdagangan, Restoran dan Hotel <i>Trade, Restaurant &amp; Hotels</i>	876 259	931 662	851 928	920 036	1 035 691
- Pengangkutan, Pergudangan dan Komunikasi <i>Transportation, Warehousing &amp; Communication</i>	37 277	35 578	35 140	18 447	17 437
- Jasa-Jasa Dunia Usaha/ <i>Business Services</i>	93 340	104 064	200 216	29 349	170 499
- Jasa-Jasa Sosial/ <i>Social Services</i>	80 837	64 298	52 771	297 047	366 119
- Lain-Lain/ <i>Others</i>	845 526	873 009	834 216	843 893	1 029 679

Catatan/Note : Untuk Tahun 2022 Tidak Termasuk Data Bank Perkreditan Rakyat (BPR)/For 2022 Not Include Data on Credit Banks (BPR)  
 Sumber/ Source : Kantor Perwakilan Bank Indonesia Provinsi Maluku/Bank Indonesia Regional Office of Maluku Province

**Tabel**  
**Table** 10.2.9

**Posisi Kredit Usaha Rakyat (KUR) Bank Umum Menurut Lokasi Bank Per Kabupaten/Kota di Provinsi Maluku (Juta Rupiah), 2018-2022**  
**Position of Commercial Business Credit (KUR) of Commercial Banks by Location of Banks by Regency/Municipality in Maluku Province (Million Rupiahs), 2018-2022**

Kabupaten/Kota Regency/Municipality	Tahun Year				
	2018	2019	2020	2021	2022
(1)	(2)	(3)	(4)	(5)	(6)
Kepulauan Tanimbar	10 008	13 976	15 695	15 975	-
Maluku Tenggara	107 863	112 222	115 936	219 548	350 665
Maluku Tengah	111 103	122 960	124 380	293 699	410 303
B u r u	9	2	2	2	-
Kepulauan Aru	4 504	3 687	3 171	3 021	-
Seram Bagian Barat	179	164	162	161	-
Seram Bagian Timur	89	21	19	4	-
Maluku Barat Daya	-	-	-	6 217	-
Buru Selatan	-	7	7	7	-
A m b o n	314 703	371 989	363 335	780 065	972 916
T u a l	-	-	-	-	-
<b>Maluku</b>	<b>548 456</b>	<b>625 028</b>	<b>622 707</b>	<b>1 318 699</b>	<b>1 733 883</b>

Sumber/ Source : Kantor Perwakilan Bank Indonesia Provinsi Maluku/Bank Indonesia Regional Office of Maluku Province

**Tabel**  
**Table** 10.2.10**Posisi Kredit Usaha Rakyat (KUR) Bank Umum Menurut Lokasi Proyek Per Kabupaten/Kota di Provinsi Maluku (Juta Rupiah), 2018-2022*****Position of Commercial Business Credit (KUR) of Commercial Banks by Project Location by Regency/Municipality in Maluku Province (Million Rupiahs), 2018-2022***

Kabupaten/Kota Regency/Municipality	Tahun Year				
	2018	2019	2020	2021	2022
(1)	(2)	(3)	(4)	(5)	(6)
Kepulauan Tanimbar	48 590	66 086	56 649	156 603	171 149
Maluku Tenggara	61 748	76 250	79 510	97 264	166 042
Maluku Tengah	113 787	125 769	120 637	293 190	348 001
B u r u	54 336	72 727	87 140	200 231	280 242
Kepulauan Aru	14 768	13 803	23 288	60 223	73 623
Seram Bagian Barat	32 786	41 833	35 785	107 302	176 471
Seram Bagian Timur	9 163	14 919	16 278	44 324	57 154
Maluku Barat Daya	11 636	1 656	528	6 580	2 215
Buru Selatan	3 173	1 206	182	23 347	-
A m b o n	190 186	215 325	204 215	358 348	459 275
T u a l	9 264	3 440	4 013	4 622	2 961
<b>Maluku</b>	<b>549 434</b>	<b>633 014</b>	<b>628 225</b>	<b>1 352 034</b>	<b>1 737 133</b>

Sumber/ Source : Kantor Perwakilan Bank Indonesia Provinsi Maluku/Bank Indonesia Regional Office of Maluku Province

**Tabel**  
**Table** 10.2.11**Posisi Kredit Usaha Mikro Bank Umum Menurut Lokasi  
Proyek Per Kabupaten/Kota di Provinsi Maluku (Juta  
Rupiah), 2018-2022*****Position of Commercial Bank Micro Credit Business by  
Project Location, by Regency/Municipality in Maluku  
Province (Million Rupiahs), 2018-2022***

Kabupaten/Kota Regency/Municipality	Tahun Year				
	2018	2019	2020	2021	2022
(1)	(2)	(3)	(4)	(5)	(6)
Kepulauan Tanimbar	110 580	173 529	124 388	238 486	193 510
Maluku Tenggara	103 703	125 916	94 566	161 894	173 384
Maluku Tengah	284 761	318 858	280 942	501 963	522 776
B u r u	117 239	141 246	124 773	188 902	297 806
Kepulauan Aru	32 348	37 238	29 475	58 423	58 980
Seram Bagian Barat	86 009	104 314	77 805	165 092	261 830
Seram Bagian Timur	39 896	48 796	39 706	65 502	86 567
Maluku Barat Daya	23 135	10 779	5 116	6 606	6 722
Buru Selatan	8 170	4 268	4 033	36 989	4 155
A m b o n	308 989	287 039	206 063	347 865	518 647
T u a l	11 220	3 454	2 490	1 696	7 602
<b>Maluku</b>	<b>1 126 050</b>	<b>1 255 437</b>	<b>989 357</b>	<b>1 773 418</b>	<b>2 131 981</b>

Sumber/ Source : Kantor Perwakilan Bank Indonesia Provinsi Maluku/Bank Indonesia Regional Office of Maluku Province

**Tabel**  
**Table** 10.2.12

**Posisi Kredit Usaha Mikro Perbankan Menurut Lokasi Bank Per Kabupaten/Kota di Provinsi Maluku (Juta Rupiah), 2018-2022**  
**Position of Micro Banking Credit Business by Location of Banks, by Regency/Municipality in Maluku Province (Million Rupiahs), 2018-2022**

Kabupaten/Kota Regency/Municipality	Tahun Year				
	2018	2019	2020	2021	2022
(1)	(2)	(3)	(4)	(5)	(6)
Kepulauan Tanimbar	13 234	12 506	12 332	11 967	7 264
Maluku Tenggara	213 847	253 355	180 740	357 159	398 156
Maluku Tengah	302 174	347 866	282 757	537 741	626 373
B u r u	6 582	4 992	3 699	3 351	3 039
Kepulauan Aru	7 258	4 167	5 788	4 795	246
Seram Bagian Barat	1 455	2 133	2 486	1 453	971
Seram Bagian Timur	3 575	4 769	3 977	4 045	3 449
Maluku Barat Daya	-	5 520	3 936	6 217	5 986
Buru Selatan	-	2 053	2 911	2 991	3 986
A m b o n	499 209	514 077	374 377	722 559	1 038 109
T u a l	-	-	-	-	-
<b>Maluku</b>	<b>1 407 335</b>	<b>1 151 438</b>	<b>873 003</b>	<b>1 652 278</b>	<b>2 087 579</b>

Catatan/Note :\*) Termasuk Kota Tual//Including City of Tual  
 Untuk Tahun 2022 Tidak Termasuk Data Bank Perkreditan Rakyat (BPR)//For 2022 Not Include Data on Credit Banks (BPR)

Sumber/ Source : Kantor Perwakilan Bank Indonesia Provinsi Maluku//Bank Indonesia Regional Office of Maluku Province

**Tabel**  
**Table** 10.2.13

**Posisi Kredit Usaha Kecil Bank Umum Menurut Lokasi  
Proyek Per Kabupaten/Kota di Provinsi Maluku (Juta  
Rupiah), 2018-2022**  
*Position of Commercial Bank Small Business Loans by  
Project Location, by Regency/Municipality in Maluku  
Province (Million Rupiahs), 2018-2022*

Kabupaten/Kota Regency/Municipality	Tahun Year				
	2018	2019	2020	2021	2022
(1)	(2)	(3)	(4)	(5)	(6)
Kepulauan Tanimbar	105 106	114 651	135 157	206 891	246 752
Maluku Tenggara	149 804	169 408	182 411	232 331	248 521
Maluku Tengah	179 176	188 062	223 844	295 504	315 051
B u r u	105 310	106 191	129 705	180 977	202 656
Kepulauan Aru	74 555	94 589	101 049	135 130	181 428
Seram Bagian Barat	37 435	53 531	57 471	91 448	95 050
Seram Bagian Timur	18 036	23 559	27 517	43 361	59 041
Maluku Barat Daya	5 142	5 059	4 320	2 618	3 813
Buru Selatan	5 105	7 109	9 268	17 477	14 113
A m b o n	780 588	915 991	962 486	1 125 117	1 142 835
T u a l	42 301	39 695	40 889	38 598	21 927
<b>Maluku</b>	<b>1 502 559</b>	<b>1 717 845</b>	<b>1 874 117</b>	<b>2 369 452</b>	<b>2 531 187</b>

Sumber/ Source : Kantor Perwakilan Bank Indonesia Provinsi Maluku/Bank Indonesia Regional Office of Maluku Province



**Tabel** 10.2.14 **Posisi Kredit Usaha Kecil Perbankan Menurut Lokasi Bank Per Kabupaten/Kota di Provinsi Maluku (Juta Rupiah), 2018-2022**  
**Position of Small Business Banking Loans by Location of Banks, by Regency/Municipality in Maluku Province (Million Rupiahs), 2018-2022**

Kabupaten/Kota Regency/Municipality	Tahun Year				
	2018	2019	2020	2021	2022
(1)	(2)	(3)	(4)	(5)	(6)
Kepulauan Tanimbar	18 936	33 955	36 195	34 369	23 887
Maluku Tenggara	317 049	333 538	354 333	480 982	541 571
Maluku Tengah	151 371	131 595	122 612	176 089	171 044
Buru	12 975	11 173	8 143	8 045	9 406
Kepulauan Aru	4 223	3 265	2 932	2 915	1 578
Seram Bagian Barat	6 431	6 157	5 163	4 465	2 777
Seram Bagian Timur	2 300	2 142	1 780	852	1 091
Maluku Barat Daya	-	694	-	-	-
Buru Selatan	-	1 265	2 790	3 132	4 734
Ambon	950 451	1 152 893	1 307 906	1 632 900	1 725 520
Tual	-	171	122	-	-
<b>Maluku</b>	<b>1 463 736</b>	<b>1 676 848</b>	<b>1 841 976</b>	<b>2 343 749</b>	<b>2 481 608</b>

Catatan/Note :\*) Termasuk Kota Tual/Including City of Tual  
 Untuk Tahun 2022 Tidak Termasuk Data Bank Perkreditan Rakyat (BPR)/For 2022 Not Include Data on Credit Banks (BPR)

Sumber/ Source : Kantor Perwakilan Bank Indonesia Provinsi Maluku/Bank Indonesia Regional Office of Maluku Province

**Tabel**  
**Table** 10.2.15

**Posisi Kredit Usaha Menengah Bank Umum Menurut Lokasi Proyek Per Kabupaten/Kota di Provinsi Maluku (Juta Rupiah), 2018-2022**  
**Position of Commercial Banks Medium Loans by Project Location by Regency/Municipality in Maluku Province (Million Rupiahs), 2018-2022**

Kabupaten/Kota Regency/Municipality	Tahun Year				
	2018	2019	2020	2021	2022
(1)	(2)	(3)	(4)	(5)	(6)
Kepulauan Tanimbar	31 650	56 685	112 369	14 884	45 919
Maluku Tenggara	37 641	22 505	72 617	15 047	25 150
Maluku Tengah	38 011	76 206	154 568	40 106	42 969
B u r u	21 053	33 571	63 366	21 635	1 840
Kepulauan Aru	23 091	32 865	36 362	7 111	10 696
Seram Bagian Barat	4 464	7 503	46 966	3 130	3 689
Seram Bagian Timur	3 925	20 695	41 371	18 398	5 265
Maluku Barat Daya	2 019	23	5 631	-	475
Buru Selatan	600	251	587	108	230
A m b o n	634 958	682 523	694 462	530 256	691 731
T u a l	26 601	27 778	28 810	5 001	2 493
<b>Maluku</b>	<b>824 013</b>	<b>960 605</b>	<b>1 257 109</b>	<b>655 676</b>	<b>830 457</b>

Sumber/ Source : Kantor Perwakilan Bank Indonesia Provinsi Maluku/Bank Indonesia Regional Office of Maluku Province

**Tabel**  
**Table** 10.2.16

**Posisi Kredit Usaha Menengah Perbankan Menurut Lokasi Bank Per Kabupaten/Kota di Provinsi Maluku (Juta Rupiah), 2018-2022**  
**Position of Medium Banking Business Loans by Location of Banks by Regency/Municipality in Maluku Province (Million Rupiahs), 2018-2022**

Kabupaten/Kota Regency/Municipality	Tahun Year				
	2018	2019	2020	2021	2022
(1)	(2)	(3)	(4)	(5)	(6)
Kepulauan Tanimbar	6 289	8 987	11 790	12 543	45 185
Maluku Tenggara	41 956	66 293	179 323	6 415	17 685
Maluku Tengah	24 889	69 272	170 972	23 878	22 456
Buru	9 018	9 057	10 574	6 317	1 840
Kepulauan Aru	-	-	-	-	5 725
Seram Bagian Barat	-	-	999	-	1 135
Seram Bagian Timur	2 129	3 966	3 492	4 929	5 206
Maluku Barat Daya	-	23	-	-	-
Buru Selatan	-	-	-	-	-
Ambon	646 272	713 006	808 164	549 711	644 414
Tual	-	-	-	-	-
<b>Maluku</b>	<b>730 553</b>	<b>870 604</b>	<b>1 185 314</b>	<b>603 793</b>	<b>743 647</b>

Catatan/Note :\*) Termasuk Kota Tual/Including City of Tual  
 Untuk Tahun 2022 Tidak Termasuk Data Bank Perkreditan Rakyat (BPR)/For 2022 Not Include Data on Credit Banks (BPR)

Sumber/ Source : Kantor Perwakilan Bank Indonesia Provinsi Maluku/Bank Indonesia Regional Office of Maluku Province

**Tabel** 10.2.17 **Kurs Tengah Beberapa Mata Uang Asing Terhadap Rupiah di Bank Indonesia, 2018-2022**  
**Table** *Exchange Rate of Foreign Currency Against Rupiah at Bank Indonesia, 2018-2022*

Mata Uang Asing Foreign Currency Items	2018	2019	2020	2021	2022
(1)	(2)	(3)	(4)	(5)	(6)
Dollar Amerika (USD)	14 246	14 146	14 572	14 312	14 871
Dollar Australia (AUD)	10 644	9 828	10 066	10 758	10 308
Dollar Hongkong (HKD)	1 818	1 806	1 879	1 841	1 899
Dollar Kanada (CAD)	11 001	10 665	10 879	11 420	11 417
Dollar Singapura (SGD)	10 557	10 369	10 571	10 653	10 784
Frank Swiss (CHF)	14 568	14 240	15 548	15 653	15 584
Poundsterling Inggris (GBP)	19 015	18 051	18 709	19 691	18 345
Ringgit Malaysia (MYR)	3 529	3 414	3 470	3 454	3 378
Yen 100 Jepang (JPY)	12 895	12 986	13 661	13 040	11 342
Euro (EUR)	16 824	15 836	16 648	16 933	15 643

Sumber/ Source : Kantor Perwakilan Bank Indonesia Provinsi Maluku/Bank Indonesia Regional Office of Maluku Province

### 10.3 KOPERASI COOPERATIVE

**Tabel** 10.3.1 **Perkembangan Koperasi Menurut Kabupaten/Kota di Provinsi Maluku, 2018-2022**  
*Growth of Cooperatives Unit by Regency/Municipality in Maluku Province, 2018-2022*

Kabupaten/Kota Regency/Municipality	2018	2019	2020	2021	2022
(1)	(2)	(3)	(4)	(5)	(6)
Kepulauan Tanimbar	183	183	238	247	248
Maluku Tenggara	337	338	340	340	350
Maluku Tengah	600	618	632	634	638
Buru	239	242	255	262	263
Kepulauan Aru	148	148	138	136	133
Seram Bagian Barat	153	153	152	152	151
Seram Bagian Timur	182	183	184	184	184
Maluku Barat Daya	169	169	199	200	202
Buru Selatan	200	222	223	237	264
Ambon	642	766	778	782	787
Tual	348	348	345	347	357
Provinsi	110	115	124	136	138
Nasional	-	-	16	20	20
<b>Jumlah/Total</b>	<b>3 311</b>	<b>3 485</b>	<b>3 624</b>	<b>3 677</b>	<b>3 735</b>

Sumber/Source: Dinas Koperasi Usaha Kecil dan Menengah Provinsi Maluku/*Regional of Cooperation and Small, and Medium Enterprises of Maluku Province*

**Tabel**  
**Table** 10.3.2

**Perkembangan Koperasi di Provinsi Maluku, 2018-2022**  
**Growth of Cooperatives Unit in Maluku Province, 2018-2022**

<b>Uraian</b> <b>Description</b>	<b>2018</b>	<b>2019</b>	<b>2020</b>	<b>2021</b>	<b>2022</b>
(1)	(2)	(3)	(4)	(5)	(6)
Jumlah Koperasi (buah) <i>Number of Cooperatives/VUC</i>	3 311	3 485	3 624	3 677	3 735
Anggota (orang) <i>Number of Members</i>	166 308	176 215	24 686	14 215	12 009
Volume Usaha ( 000 Rp) <i>Business Volume</i>	221 048 729	374 245 116	56 627 346 328	142 241 834 209	71 472 793 405
Hutang (000 Rp) <i>Debts</i>	80 126 743	388 501 901	50 837 160 509	13 148 483 464	24 945 177 743
S H U (000 Rp) <i>Profit</i>	64 460 069	98 378 851	7 336 178 343	9 220 008 318	13 176 037 611

Sumber/Source: Dinas Koperasi Usaha Kecil dan Menengah Provinsi Maluku/*Regional of Cooperation and Small, and Medium Enterprises of Maluku Province*



**Persentase dan Rata-rata Pengeluaran per Kapita Sebulan di Provinsi Maluku 2022**

*Percentage and Average Expenditure per Capita per Month in Maluku Province 2022*







**PENJELASAN TEKNIS**

1. Kegiatan pengumpulan data sosial dan ekonomi yang dilaksanakan secara rutin oleh BPS melalui Survei Sosial Ekonomi Nasional (Susenas).
2. Sejak tahun 2011 sampai dengan 2014, pengumpulan data Susenas konsumsi pengeluaran rumah tangga dilaksanakan secara triwulanan. Mulai tahun 2015 pengumpulan data Susenas dilaksanakan dua kali dalam setahun, yaitu pada Maret dan September.
3. Target sampel Susenas Maret adalah 345.000 rumah tangga yang tersebar di seluruh kabupaten/kota di Indonesia. Target sampel Susenas pada bulan September adalah sebanyak 75.000 rumah tangga
4. Data hasil pencacahan Susenas Maret dapat disajikan untuk tingkat nasional, provinsi, dan kabupaten/kota, sedangkan untuk data hasil Susenas September hanya dapat disajikan untuk tingkat nasional dan provinsi
5. Data konsumsi/pengeluaran yang dikumpulkan pada Susenas Maret dibagi menjadi dua kelompok, yaitu makanan dan bukan makanan. Jumlah komoditas makanan sebanyak

**TECHNICAL NOTES**

1. *Socioeconomic data collection activities are carried out regularly by the BPS-Statistics Indonesia through the National Socioeconomic Survey (Susenas).*
2. *Since 2011 to 2014, Susenas data collection of household consumption/expenditures was conducted quarterly. Starting in 2015, collecting of data Susenas carry out twice a year, in March and September.*
3. *The March Susenas target sample covers 5.760 households spread out at all regency/municipality in Indonesia. The September Susenas target sample covers 6.130 households*
4. *The result from Susenas data collection in March can be presented on national, provincial, and regency/municipal level estimates, while data collection in September can be disseminated only for the national and provincial levels*
5. *The consumption/expenditure data collected in March Susenas are divided into two groups, namely food and non-food. The number of food commodity are 174 commodities. The food group data*

174 komoditas. Pengumpulan data kelompok makanan meliputi banyaknya komoditas yang dikonsumsi beserta nilai pengeluarannya

*collection includes quantity and value of commodities consumed.*

6. Pengumpulan data pada sebagian besar kelompok bukan makanan hanya mencakup nilai pengeluaran barang yang dikonsumsi, kecuali beberapa jenis barang tertentu juga dikumpulkan kuantitasnya, seperti listrik, air, gas, dan bahan bakar minyak (BBM)
  7. Referensi waktu survei yang digunakan adalah selama seminggu terakhir untuk konsumsi makanan dan sebulan atau setahun terakhir untuk konsumsi bukan makanan.
  8. Data ketersediaan konsumsi pangan per kapita bersumber dari perhitungan Neraca Bahan Makanan (NBM) Indonesia, hasil kerja sama antara Badan Pusat Statistik dan Kementerian Pertanian.
  9. Metode yang dipakai untuk penyusunan NBM berpedoman pada buku rujukan yang diterbitkan oleh organisasi pangan sedunia, yaitu *Food Agriculture Organization (FAO)*
6. *Data collection on most of non food groups covers only the value of expenditures consumed except for certain comodities which are also collected for its quantity, such as the use of electricity, water, gas, and fuel oil (BBM)*
  7. *The survey time reference period is previous week before enumeration date for food consumption and last month or last year for non-food consumption.*
  8. *Data on the availability of per capita food consumption are from the Indonesian Food Balance Sheet computed by the BPS-Statistics Indonesia in collaboration with the Ministry of Agriculture.*
  9. *The FAO method is adopted to compute the Food Balance Sheet.*

10. Penyediaan pangan dalam negeri adalah produk dalam negeri ditambah dengan perubahan stok dan impor dikurangi dengan ekspor.
11. Ketersediaan pangan untuk dikonsumsi penduduk terlebih dahulu dikurangi dengan bagian produksi yang digunakan untuk bibit, makanan ternak, industri, dan yang tercecer.
12. Ketersediaan pangan per kapita adalah ketersediaan pangan dibagi dengan jumlah penduduk pertengahan tahun. Ketersediaan pangan per kapita bisa dalam bentuk kuantum maupun unsur gizi, yaitu kalori, protein, dan lemak.
10. *Domestic food availability is defined as domestic production plus changes in stock and imports minus exports*
11. *In compiling data on domestic food availability, the share of production for seeds, waste, residuals, animal feeds, and industrial use are first taken into account*
12. *Per capita food availability is total food availability divided by number of population midyear. It is presented in terms of quantity as well as nutrient content, such as calories, proteins, and fats.*



**Tabel**  
**Table** 11.1

**Rata-rata Pengeluaran per Kapita Sebulan Menurut Kelompok Komoditas dan Daerah Tempat Tinggal di Provinsi Maluku (rupiah), 2021 dan 2022**  
**Monthly Average Expenditure per Capita by Commodity Group and Urban Rural Classification in Maluku Province (rupiahs), 2021 and 2022**

Kelompok Komoditas/ <i>Commodity Group</i>	2021		
	Kota/ <i>Urban</i>	Desa/ <i>Rural</i>	Kota + Desa <i>Urban+Rural</i>
(1)	(2)	(3)	(4)
<b>Makanan/<i>Food</i></b>			
Padi-padian/ <i>Cereals</i>	86 176	83 826	84 860
Umbi-umbian/ <i>Tubers</i>	15 901	22 705	19 713
Ikan/udang/cumi/kerang/ <i>Fish/shrimp/common squid/shells</i>	78 734	59 032	67 697
Daging/ <i>Meat</i>	16 521	10 022	12 880
Telur dan susu/ <i>Eggs and milk</i>	42 165	18 728	29 035
Sayur-sayuran/ <i>Vegetables</i>	56 360	49 456	52 492
Kacang-kacangan/ <i>Legumes</i>	8 323	5 122	6 530
Buah-buahan/ <i>Fruits</i>	29 913	15 184	21 661
Minyak dan kelapa/ <i>Oil and coconut</i>	16 723	16 956	16 853
Bahan minuman/ <i>Beverage stuffs</i>	19 071	21 018	20 162
Bumbu-bumbuan/ <i>Spices</i>	13 934	12 816	13 308
Konsumsi lainnya/ <i>Miscellaneous food items</i>	10 858	7 049	8 724
Makanan dan minuman jadi/ <i>Prepared food and beverages</i>	184 034	76 429	123 751
Rokok/ <i>Cigarettes</i>	64 195	54 317	58 661
<b>Jumlah makanan/<i>Total food</i></b>	<b>642 907</b>	<b>452 659</b>	<b>536 327</b>
<b>Bukan makanan/<i>Non-food</i></b>			
Perumahan dan fasilitas rumah tangga/ <i>Housing and household facilities</i>	465 393	243 555	341 115
Aneka komoditas dan jasa/ <i>Goods and services</i>	193 458	80 429	130 137
Pakaian, alas kaki, dan tutup kepala/ <i>Clothing, footwear, and headgear</i>	34 472	23 358	28 246
Komoditas tahan lama/ <i>Durable goods</i>	45 462	16 931	29 479
Pajak, pungutan, dan asuransi/ <i>Taxes and insurance</i>	51 206	28 214	38 325
Keperluan pesta dan upacara/kenduri/ <i>Parties and ceremonies</i>	13 437	5 728	9 118
<b>Jumlah bukan makanan/<i>Total non-food</i></b>	<b>803 428</b>	<b>398 216</b>	<b>576 419</b>
<b>Jumlah/<i>Total</i></b>	<b>1 446 335</b>	<b>850 875</b>	<b>1 112 746</b>

Lanjutan Tabel/Continued Table 11.1

Kelompok Komoditas/ <i>Commodity Group</i>	2022		
	Kota/ <i>Urban</i>	Desa/ <i>Rural</i>	Kota + Desa <i>Urban+Rural</i>
(1)	(5)	(6)	(7)
<b>Makanan/<i>Food</i></b>			
Padi-padian/ <i>Cereals</i>	91 502	90 347	90 839
Umbi-umbian/ <i>Tubers</i>	14 708	20 681	18 137
Ikan/udang/cumi/kerang/ <i>Fish/shrimp/common squid/shells</i>	77 180	64 839	70 095
Daging/ <i>Meat</i>	18 597	11 904	14 754
Telur dan susu/ <i>Eggs and milk</i>	34 584	20 673	26 597
Sayur-sayuran/ <i>Vegetables</i>	68 621	56 802	61 835
Kacang-kacangan/ <i>Legumes</i>	9 432	5 519	7 186
Buah-buahan/ <i>Fruits</i>	43 092	26 216	33 403
Minyak dan kelapa/ <i>Oil and coconut</i>	22 476	19 643	20 849
Bahan minuman/ <i>Beverage stuffs</i>	18 647	23 200	21 261
Bumbu-bumbuan/ <i>Spices</i>	19 633	16 711	17 956
Konsumsi lainnya/ <i>Miscellaneous food items</i>	10 708	8 306	9 329
Makanan dan minuman jadi/ <i>Prepared food and beverages</i>	178 838	99 835	133 479
Rokok/ <i>Cigarettes</i>	70 798	58 550	63 766
<b>Jumlah makanan/<i>Total food</i></b>	<b>678 817</b>	<b>523 227</b>	<b>589 485</b>
<b>Bukan makanan/<i>Non-food</i></b>			
Perumahan dan fasilitas rumah tangga/ <i>Housing and household facilities</i>	472 359	255 988	348 130
Aneka komoditas dan jasa/ <i>Goods and services</i>	195 950	88 826	134 445
Pakaian, alas kaki, dan tutup kepala/ <i>Clothing, footwear, and headgear</i>	30 787	23 040	26 339
Komoditas tahan lama/ <i>Durable goods</i>	28 360	20 022	23 573
Pajak, pungutan, dan asuransi/ <i>Taxes and insurance</i>	47 159	30 697	37 707
Keperluan pesta dan upacara/kenduri/ <i>Parties and ceremonies</i>	13 292	7 818	10 149
<b>Jumlah bukan makanan/<i>Total non-food</i></b>	<b>787 907</b>	<b>426 392</b>	<b>580 343</b>
<b>Jumlah/<i>Total</i></b>	<b>1 466 724</b>	<b>949 619</b>	<b>1 169 828</b>

Sumber/*Source*: BPS, Survei Sosial Ekonomi Nasional (Susenas) Maret / *BPS-Statistics Indonesia, National Socio Economic Survey March*

**Tabel**  
**Table** 11.2

**Persentase Pengeluaran per Kapita Sebulan Menurut Kelompok Komoditas dan Daerah Tempat Tinggal, 2021 dan 2022**  
**Percentage of Monthly Expenditure per Capita by Commodity Group and Urban Rural Classification, 2021 and 2022**

Kelompok Komoditas/ <i>Commodity Group</i>	2021		
	Kota/ <i>Urban</i>	Desa/ <i>Rural</i>	Kota + Desa <i>Urban+Rural</i>
(1)	(2)	(3)	(4)
<b>Makanan/<i>Food</i></b>			
Padi-padian/ <i>Cereals</i>	5,96	9,85	7,63
Umbi-umbian/ <i>Tubers</i>	1,1	2,67	1,77
Ikan/udang/cumi/kerang/ <i>Fish/shrimp/common squid/shells</i>	5,44	6,94	6,08
Daging/ <i>Meat</i>	1,14	1,18	1,16
Telur dan susu/ <i>Eggs and milk</i>	2,92	2,2	2,61
Sayur-sayuran/ <i>Vegetables</i>	3,9	5,81	4,72
Kacang-kacangan/ <i>Legumes</i>	0,58	0,6	0,59
Buah-buahan/ <i>Fruits</i>	2,07	1,78	1,95
Minyak dan kelapa/ <i>Oil and coconut</i>	1,16	1,99	1,51
Bahan minuman/ <i>Beverage stuffs</i>	1,32	2,47	1,81
Bumbu-bumbuan/ <i>Spices</i>	0,96	1,51	1,2
Konsumsi lainnya/ <i>Miscellaneous food items</i>	0,75	0,83	0,78
Makanan dan minuman jadi/ <i>Prepared food and beverages</i>	12,72	8,98	11,12
Rokok/ <i>Cigarettes</i>	4,44	6,38	5,27
<b>Jumlah makanan/<i>Total food</i></b>	<b>44,45</b>	<b>53,2</b>	<b>48,2</b>
<b>Bukan makanan/<i>Non-food</i></b>			
Perumahan dan fasilitas rumah tangga/ <i>Housing and household facilities</i>	32,18	28,62	30,66
Aneka komoditas dan jasa/ <i>Goods and services</i>	13,38	9,45	11,7
Pakaian, alas kaki, dan tutup kepala/ <i>Clothing, footwear, and headgear</i>	2,38	2,75	2,54
Komoditas tahan lama/ <i>Durable goods</i>	3,14	1,99	2,65
Pajak, pungutan, dan asuransi/ <i>Taxes and insurance</i>	3,54	3,32	3,44
Keperluan pesta dan upacara/kenduri/ <i>Parties and ceremonies</i>	0,93	0,67	0,82
<b>Jumlah bukan makanan/<i>Total non-food</i></b>	<b>55,55</b>	<b>46,8</b>	<b>51,8</b>
<b>Jumlah/<i>Total</i></b>	<b>100,00</b>	<b>100,00</b>	<b>100,00</b>



Lanjutan Tabel/Continued Table 11.2

Kelompok Komoditas/ <i>Commodity Group</i>	2022		
	Kota/ <i>Urban</i>	Desa/ <i>Rural</i>	Kota + Desa <i>Urban+Rural</i>
(1)	(5)	(6)	(7)
<b>Makanan/Food</b>			
Padi-padian/ <i>Cereals</i>	6,24	9,51	7,77
Umbi-umbian/ <i>Tubers</i>	1,00	2,18	1,55
Ikan/udang/cumi/kerang/ <i>Fish/shrimp/common squid/shells</i>	5,26	6,83	5,99
Daging/ <i>Meat</i>	1,27	1,25	1,26
Telur dan susu/ <i>Eggs and milk</i>	2,36	2,18	2,27
Sayur-sayuran/ <i>Vegetables</i>	4,68	5,98	5,29
Kacang-kacangan/ <i>Legumes</i>	0,64	0,58	0,61
Buah-buahan/ <i>Fruits</i>	2,94	2,76	2,86
Minyak dan kelapa/ <i>Oil and coconut</i>	1,53	2,07	1,78
Bahan minuman/ <i>Beverage stuffs</i>	1,27	2,44	1,82
Bumbu-bumbuan/ <i>Spices</i>	1,34	1,76	1,53
Konsumsi lainnya/ <i>Miscellaneous food items</i>	0,73	0,87	0,80
Makanan dan minuman jadi/ <i>Prepared food and beverages</i>	12,19	10,51	11,41
Rokok/ <i>Cigarettes</i>	4,83	6,17	5,45
<b>Jumlah makanan/<i>Total food</i></b>	<b>46,28</b>	<b>55,10</b>	<b>50,39</b>
<b>Bukan makanan/<i>Non-food</i></b>			
Perumahan dan fasilitas rumah tangga/ <i>Housing and household facilities</i>	32,21	26,96	29,76
Aneka komoditas dan jasa/ <i>Goods and services</i>	13,36	9,35	11,49
Pakaian, alas kaki, dan tutup kepala/ <i>Clothing, footwear, and headgear</i>	2,10	2,43	2,25
Komoditas tahan lama/ <i>Durable goods</i>	1,93	2,11	2,02
Pajak, pungutan, dan asuransi/ <i>Taxes and insurance</i>	3,22	3,23	3,22
Keperluan pesta dan upacara/kenduri/ <i>Parties and ceremonies</i>	0,91	0,82	0,87
<b>Jumlah bukan makanan/<i>Total non-food</i></b>	<b>53,72</b>	<b>44,90</b>	<b>49,61</b>
<b>Jumlah/<i>Total</i></b>	<b>100,00</b>	<b>100,00</b>	<b>100,00</b>

Sumber/Source: BPS, Survei Sosial Ekonomi Nasional (Susenas) Maret / BPS-Statistics Indonesia, National Socio Economic Survey March

**Tabel** 11.3  
**Table**

**Rata-rata Pengeluaran per Kapita Sebulan Makanan dan Bukan Makanan di Daerah Perkotaan dan Perdesaan Menurut Kabupaten/Kota di Provinsi Maluku (rupiah), 2021 dan 2022**  
*Monthly Average of Food and Non-Food Expenditure per Capita in Urban and Rural Areas by Regency/Municipality in Maluku Province (rupiahs), 2021 and 2022*

Kabupaten/Kota Regency/Municipality	Makanan/Food		Bukan Makanan/ Non-Food		Jumlah/Total	
	2021	2022	2021	2022	2021	2022
(1)	(2)	(3)	(4)	(5)	(6)	(7)
Kepulauan Tanimbar	474 685	498 689	396 500	416 828	871 186	915 517
Maluku Tenggara	465 861	517 547	462 461	504 115	928 322	1 021 662
Maluku Tengah	501 490	608 007	432 279	501 604	933 769	1 109 611
Buru	516 612	529 802	604 777	562 793	1 121 389	1 092 595
Kepulauan Aru	509 400	501 330	465 593	434 251	974 993	935 580
Seram Bagian Barat	445 513	530 450	416 103	419 009	861 616	949 459
Seram Bagian Timur	446 056	524 059	387 440	408 424	833 495	932 482
Maluku Barat Daya	528 634	525 838	538 535	432 722	1 067 169	958 560
Buru Selatan	422 318	433 070	329 762	357 808	752 081	790 878
Ambon	692 096	726 803	926 142	892 661	1 618 239	1 619 464
Tual	442 131	511 661	508 968	507 586	951 099	1 019 247
<b>Maluku</b>	<b>536 327</b>	<b>589 485</b>	<b>576 419</b>	<b>580 343</b>	<b>1 112 746</b>	<b>1 169 828</b>

Sumber/Source: BPS, Survei Sosial Ekonomi Nasional (Susenas) Maret / BPS-Statistics Indonesia, National Socio Economic Survey March

**Tabel**  
**Table** 11.4**Persentase Pengeluaran per Kapita Sebulan Makanan dan Bukan Makanan di Daerah Perkotaan dan Perdesaan Menurut Kabupaten/Kota di Provinsi Maluku, 2021 dan 2022****Percentage of Monthly Food and Non-Food Expenditure per Capita in Urban and Rural Areas by Regency/Municipality in Maluku Province, 2021 and 2022**

Kabupaten/Kota Regency/Municipality	Makanan/Food		Bukan Makanan/Non-Food	
	2021	2022	2021	2022
(1)	(2)	(3)	(4)	(5)
Kepulauan Tanimbar	54,49	54,47	45,51	45,53
Maluku Tenggara	50,18	50,66	49,82	49,34
Maluku Tengah	53,71	54,79	46,29	45,21
Buru	46,07	48,49	53,93	51,51
Kepulauan Aru	52,25	53,58	47,75	46,42
Seram Bagian Barat	51,71	55,87	48,29	44,13
Seram Bagian Timur	53,52	56,20	46,48	43,80
Maluku Barat Daya	49,54	54,86	50,46	45,14
Buru Selatan	56,15	54,76	43,85	45,24
Ambon	42,77	44,88	57,23	55,12
Tual	46,49	50,20	53,51	49,80
<b>Maluku</b>	<b>48,20</b>	<b>50,39</b>	<b>51,80</b>	<b>49,61</b>

Sumber/Source: BPS, Survei Sosial Ekonomi Nasional (Susenas) Maret / BPS-Statistics Indonesia, National Socio Economic Survey March

## VOLUME EKSPOR

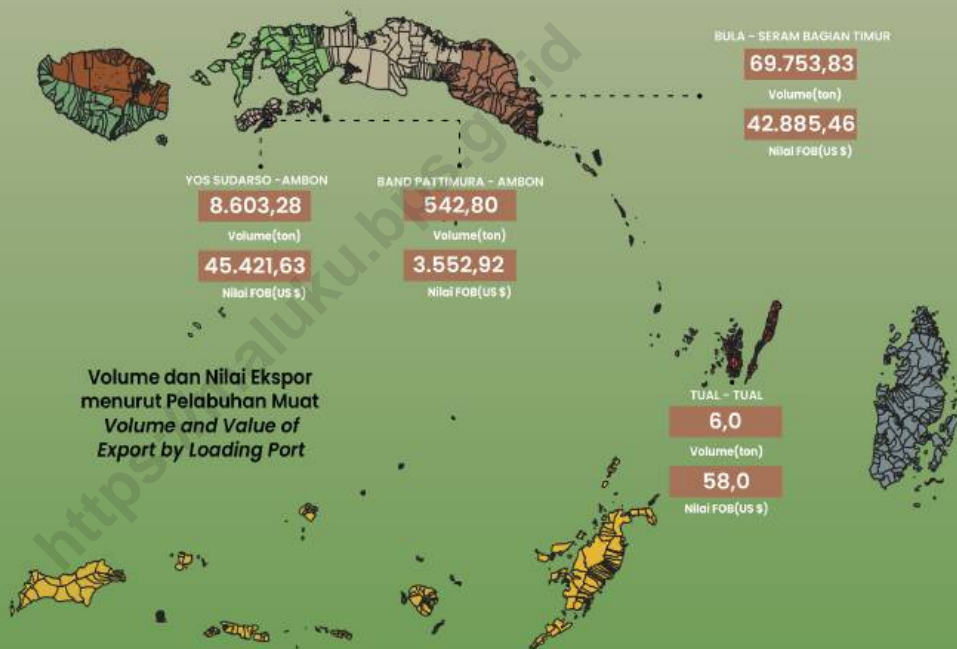
Volume  
Export **78.905,90** tonNilai FOB  
FOB Value  
**91.918,01 US\$**



**PENJELASAN TEKNIS****TECHNICAL NOTES**

1. **Sistem pencatatan Statistik Ekspor dan Impor** adalah "General Trade" dengan wilayah pencatatan meliputi seluruh wilayah kepabeanaan Indonesia. Sebelum tahun 2008, sistem pencatatan Statistik Impor adalah "Special Trade" dengan wilayah pencatatan meliputi seluruh wilayah kepabeanaan Indonesia kecuali Kawasan Berikat yang dianggap/diperlakukan sebagai luar negeri.
  2. Pengesahan dokumen kepabeanaan ekspor dan impor dilakukan oleh Bea dan Cukai berdasarkan Persetujuan Muat/Bongkar Barang.
  3. Data ekspor utamanya berasal dari dokumen kepabeanaan BC 3.0 atau yang disebut dokumen Pemberitahuan Ekspor Barang (PEB) yang diisi oleh eksportir. Sejak 2015, sumber data lainnya adalah catatan instansi lain, PT. POS, dan survei ekspor perbatasan laut.
  4. Data impor berasal dari dokumen kepabeanaan BC 2.0 atau yang disebut dokumen Pemberitahuan Impor Barang (PIB), Pemberitahuan Impor Barang Khusus (PIBK), Pemberitahuan Pabean Free Trade Zone (PPFTZ) dan dokumen kepabeanaan BC 2.3 yang mencatat impor barang dari
1. **The recording of export and import statistics** is based on General Trade System covering all Indonesian customs areas. Before 2008, the recording of import statistics is based on Special Trade System, which covers all Indonesian customs areas except bounded zones, which are regarded as "abroad".
  2. The legalization of customs export and import documents is conducted by the Customs and Excise Office based on loading/unloading agreement.
  3. The export data are mainly compiled based on customs export documents BC 3.0 or known as Export Declarations (PEB), filled by exporters. Since 2015, other sources are administrative records of other agencies, post office, and sea border export survey.
  4. The import data are compiled based on customs import documents BC 2.0 or known as Import Declarations Form (PIB), Import Declarations Form for Special Commodity (PIBK), Customs Declaration Form for Free Trade Zone (PPFTZ), and customs import documents BC 2.3 which records import goods from foreign

- Luar Negeri ke Kawasan Berikat.
5. Barang-barang yang dikirim ke luar negeri untuk diolah dicatat sebagai ekspor, sedangkan hasil olahan yang dikembalikan ke Indonesia dicatat sebagai impor.
  6. Barang-barang luar negeri yang diolah di dalam negeri dicatat sebagai barang impor meskipun barang olahan tersebut akan kembali ke luar negeri.
  7. Barang-barang yang tidak dicakup dalam pencatatan:
    - a. Pakaian dan barang-barang perhiasan penumpang.
    - b. Barang-barang bawaan penumpang dari/ke luar negeri untuk dipakai sendiri, kecuali lemari es, pesawat televisi, dan sebagainya.
    - c. Barang-barang untuk keperluan perwakilan kedutaan suatu negara.
    - d. Barang-barang ekspedisi dan ekshibisi atau pameran.
    - e. Pembungkus/peti kemas untuk diisi kembali.
    - f. Uang dan surat-surat berharga.
    - g. Barang-barang contoh
  8. **Negara utama** adalah negara yang mempunyai nilai ekspor/impor terbesar pada tahun 2018.
  9. **Pelabuhan utama** adalah pelabuhan yang mempunyai nilai ekspor/impor terbesar pada tahun 2018.
- countries to Bounded Zones Area.*
5. *Goods sent abroad for processing purposes are recorded as export while its products sent to Indonesia are recorded as import.*
  6. *Foreign goods processed in Indonesia are still recorded as imports although its products will be sent back to abroad.*
  7. *The following goods are not included in the statistics:*
    - a. *Passenger's clothings and jewelries.*
    - b. *Luggage of passengers for their own use, except refrigerators, television sets, etc.*
    - c. *Goods imported/exported for the use of foreign representative countries/embassies.*
    - d. *Goods for expeditions, and shows or exhibitions.*
    - e. *Packings/containers to be refilled.*
    - f. *Bank notes and securities.*
    - g. *Sample goods.*
  8. **Major country** is a country which has biggest export/import value in 2018.
  9. **Major port** is a port which has biggest export/import value in 2018.

10. Kelompok komoditi yang ditampilkan merupakan gabungan dari beberapa kode HS dengan pendekatan struktur KBLI 2015. Sejak tahun 2016, kelompok komoditi pada tabel 14.2.8-14.2.28 mengakomodir struktur KBLI 2015.
10. *The commodities group displayed is a combination of some HS Codes that follow KBLI 2015 structure. Since 2016, commodities group at the heading table 14.2.8-14.2.28 are acommodated structure of KBLI 2015.*

<https://maluku.bps.go.id>





## 12.1 EKSPOR EXPORT

**Tabel** 12.1.1 **Volume Dan Nilai Ekspor dirinci Menurut Jenis Komoditi di Provinsi Maluku, 2021-2022**  
**Table** 12.1.1 **Volume and Value of Export by Type of Commodity in Maluku Province, 2021-2022**

Jenis Komoditi <i>Type of Commodity</i>	Volume/Volume (ton)		Nilai FOB/FOB Value (US \$)	
	2021 <sup>1</sup>	2022	2021 <sup>1</sup>	2022
(1)	(2)	(3)	(4)	(5)
Ikan dan Udang/ <i>Fish and Shrimp</i> (03)	2 347,14	8 853,00	16 707,56	45 827,32
Kopi, Teh, Rempah-Rempah (09) <i>Coffee, Tea, Spices</i>	56,04	8,47	429,93	127,28
Sereal (10)	-	0,01	-	0,05
Lak, Getah, dan Damar (13) <i>Lac, Gum and Resin</i>	29,31	30,03	76,25	75,99
Minyak Nabati/VCO (15) <i>Vegetable Oil</i>	-	-	-	-
Bahan Bakar Mineral (27) <i>Mineral Fuel</i>	92 870,33	69 753,83	39 388,39	42 885,46
Produk farmasi (30) <i>Pharmaceutical Products</i>	-	0,08	-	1,75
Mesin-mesin/Pesawat Mekanik (84) <i>Machinery/Aircraft Mechanics</i>	-	260,48	-	3 000,17
<b>Jumlah/Total</b>	<b>95 302,82</b>	<b>78 905,90</b>	<b>56 602,13</b>	<b>91 918,01</b>

Catatan/Note: <sup>1</sup> Angka Revisi/Revision Figures

Sumber/Source: BPS Provinsi Maluku/BPS-Statistics of Maluku Province

**Tabel**  
**Table** 12.1.2**Volume Dan Nilai Ekspor Menurut Negara Tujuan,  
2021-2022**  
**Volume and Value of Export by Destination Country,  
2021-2022**

Negara Tujuan <i>Destination Country</i>	Volume/Volume (ton)		Nilai FOB/FOB Value (US \$)	
	2021 <sup>1</sup>	2022	2021 <sup>1</sup>	2022
(1)	(2)	(3)	(4)	(5)
Jepang (111)	846,83	508,50	4 396,75	3 304,53
Hongkong (112)	107,14	138,48	2 087,73	2 526,18
Korea Selatan (114)	44 303,75	33 296,23	19 405,90	16 555,03
Tiongkok (116)	7 387,74	8 009,54	6 594,08	38 449,67
Thailand (121)	-	0,14	-	3,66
Singapore (122)	55,93	310,26	330,93	3 312,81
Malaysia (124)	6 245,55	0,05	1 452,27	1,13
Vietnam (131)	427,69	127,67	3 394,59	1 094,78
India (133)	35 706,32	36 472,61	16 667,63	26 367,27
Bangladesh (135)	29,31	15,02	76,25	39,14
Srilangka (136)	-	-	-	-
Australia (311)	-	0,26	-	3,42
Timor Timur (391)	-	-	-	-
Amerika Serikat (411)	192,69	18,58	2 196,00	131,31
Netherland (512)	-	8,56	-	129,07
<b>Jumlah/Total</b>	<b>95 302,95</b>	<b>78 905,90</b>	<b>56 602,13</b>	<b>91 918,01</b>

Catatan/Note: <sup>1</sup> Angka Revisi/Revision Figures

Sumber/Source: BPS Provinsi Maluku/BPS-Statistics of Maluku Province

**Tabel**  
**Table** 12.1.3

**Volume Dan Nilai Ekspor Menurut Pelabuhan Muat,  
2021-2022**  
**Volume and Value of Export by Loading Port, 2021-2022**

Pelabuhan Muat Loading Port	Volume/Volume (ton)		Nilai FOB/FOB Value (US \$)	
	2021 <sup>1)</sup>	2022	2021 <sup>1)</sup>	2022
(1)	(2)	(3)	(4)	(5)
Bula - Seram Bag. Timur (81003)	92 870,33	69 753,83	39 388,39	42 885,46
Yos Sudarso - Ambon (81946)	1 507,81	8 603,28	12 241,90	45 421,63
Tual - Tual (81949)	21,65	6,00	241,08	58,00
Dobo - Kep. Aru (81950)	-	-	-	0
Band. Pattimura - Ambon(81954)	903,16	542,80	4 730,76	3 552,92
Lirang - MBD (81999)	-	-	-	0
<b>Jumlah/Total</b>	<b>95 302,95</b>	<b>78 905,90</b>	<b>56 602,13</b>	<b>91 918,01</b>

Catatan/Note: <sup>1)</sup> Angka Revisi/Revision Figures

Sumber/Source: BPS Provinsi Maluku/BPS-Statistics of Maluku Province

**Tabel**  
**Table** 12.1.4**Volume Dan Nilai Ekspor melalui Pelabuhan Luar Maluku dirinci Menurut Jenis Komoditi di Provinsi Maluku, 2021-2022****Volume and Value of Export by Maluku Outer Port by Commodity in Maluku Province, 2021-2022**

Jenis Komoditi Commodity	Volume/Volume (ton)		Nilai FOB/FOB Value (US \$)	
	2021 <sup>1</sup>	2022	2021 <sup>1</sup>	2022
(1)	(2)	(3)	(4)	(5)
Ikan dan Udang/ <i>Fish and Shrimp</i> (03)	412,01	1 882,56	4 578,20	20 318,54
Produk Hewani/ <i>Animal Products</i> (05)	-	47,50	-	48,48
Kubis-kubisan dan Sejenisnya/ <i>Cabbage</i> (07)	-	-	-	-
Buah-Buahan/ <i>Fruits</i> (08)	-	-	-	-
Kopi, Teh, Rempah-Rempah/ <i>Coffee, Tea, Spices</i> (09)	50,75	5,27	219,30	95,74
Biji-bijian Berminyak/ <i>Oily Grains</i> (12)	120,00	980,00	193,00	2 560,50
Lak, Getah, dan Damar/ <i>Lac, Gum and Resin</i> (13)	518,92	389,01	2 552,45	2 186,08
Ikan Terbang Kering/ <i>Dried Flying Fish</i> (16)	1,26	1,75	75,30	25,32
Biji Kakao/ <i>Cocoa Beans</i> (18)	0,98	0,03	2,54	0,06
Sayur, Buah, Kacang Olahan dan Bagian Lain dari Tanaman/ <i>Vegetables, Fruits, Processed Nuts and Other Parts of Plants</i> (20)	-	-	-	-
Garam, Belerang, Kapur/ <i>Salt, Sulfur, Lime</i> (25)	-	267,00	-	31,07
Plastik dan barang daripadanya/ <i>Plastics and Articles Thereof</i> (39)	-	0,85	-	5,74
Kayu dan Produknya/ <i>Wood and its Products</i> (44)	2 768,49	2 800,79	2 535,26	3 044,91
Serat Tekstil dan Benang Kertas/ <i>Textile Fibers and Paper Yarn</i> (53)	-	-	-	-
Barang-Barang Rajutan/ <i>Knitted Items</i> (61)	-	-	-	-
Semen/ <i>Cement</i> (68)	-	-	-	-
Perhiasan/Permata/ <i>Jewelry/Gems</i> (71)	1,78	1,92	6 879,11	9 425,20
Nikel dan barang daripadanya/ <i>Nickel and Articles Thereof</i> (75)	-	3 473,47	-	14 523,90
Mesin-mesin/Pesawat Mekanik/ <i>Machinery/Aircraft Mechanics</i> (84)	-	-	-	-
Mesin/Peralatan Listrik/ <i>Electrical Machinery/Equipment</i> (85)	-	-	-	-
Perabot, Penerangan Rumah/ <i>Furniture, Home Lighting</i> (94)	-	-	-	-
Berbagai Barang Buatan Pabrik/ <i>Various Factory Made Items</i> (96)	17,16	19,45	281,93	471,67
Hasil Karya Seni/ <i>Artwork</i> (97)	-	-	-	-
Barang Kiriman/ <i>Shipment</i> (99)	0,01	0,09	0,51	1,40
<b>Jumlah/Total</b>	<b>3 891,35</b>	<b>9 869,70</b>	<b>17 317,62</b>	<b>52 738,60</b>

Catatan/Note: <sup>1</sup> Angka Revisi/Revision Figures

Sumber/Source: BPS Provinsi Maluku/BPS-Statistics of Maluku Province

## 12.2 IMPOR IMPORT

**Tabel** 12.2.1 **Volume dan Nilai Impor dirinci Menurut Jenis Komoditi di Provinsi Maluku, 2021-2022**  
**Table** *Volume and Value of Import by type of Commodity in Maluku, 2021-2022*

Jenis Komoditi <i>Type of Commodity</i>	Volume/Volume (ton)		Nilai FOB/FOB Value (US \$)	
	2021	2022	2021	2022
(1)	(2)	(3)	(4)	(5)
Migas/Bahan Bakar Mineral <i>Oil and Gas/Mineral Fuel</i>	239 129,91	194 686,53	151 527,58	171 035,48
Non Migas/ <i>Non-Oil and Gas</i>	-	862,36	-	2 333,43
<b>Jumlah/Total</b>	<b>239 129,91</b>	<b>195 548,89</b>	<b>151 527,58</b>	<b>173 368,91</b>

Sumber/Source: BPS Provinsi Maluku/BPS-Statistics of Maluku Province

**Tabel**  
**Table** 12.2.2**Volume dan Nilai Impor Menurut Pelabuhan Bongkar,  
2021-2022**  
**Volume and Value of Import by Unloading Port in Maluku  
Province, 2021-2022**

Pelabuhan Bongkar Unloading Port	Volume/Volume (ton)		Nilai FOB/FOB Value (US \$)	
	2021	2022	2021	2022
(1)	(2)	(3)	(4)	(5)
Pel. Saumlaki - KKT (81001)	-	-	-	-
Pelabuhan Bula - SBT (81003)	-	-	-	-
Pel. Dobo - Kep. Aru (81004)	-	-	-	-
Pel. Wahai - Maluku Tengah (81007)	-	862,36	-	2 333,43
Yos Sudarso - Ambon (81946)	239 129,91	182 124,63	151 527,58	163 878,71
Pel. Tual - Tual (81949)	-	-	-	-
Tulehu - Maluku Tengah (81951)	-	12 561,90	-	7 156,77
Pel. Namlea - Buru (82945)	-	-	-	-
<b>Jumlah/Total</b>	<b>239 129,91</b>	<b>195 548,89</b>	<b>151 527,58</b>	<b>173 368,91</b>

Sumber/Source: BPS Provinsi Maluku/BPS-Statistics of Maluku Province

**Tabel**  
**Table** 12.2.3

**Volume Dan Nilai Impor Menurut Negara Asal,  
2021-2022**  
**Volume and Value of Import by Country Origin, 2021-2022**

Pelabuhan Bongkar <i>Unloading Port</i>	Volume/Volume (ton)		Nilai FOB/FOB Value (US \$)	
	2021	2022	2021	2022
(1)	(2)	(3)	(4)	(5)
Tiongkok (116)	-	862,36	-	2 333,43
Singapore (122)	170 647,53	154 414,46	113 240,29	138 353,71
Malaysia (124)	68 482,38	40 272,07	38 287,29	32 681,77
<b>Jumlah/Total</b>	<b>239 129,91</b>	<b>195 548,89</b>	<b>151 527,58</b>	<b>173 368,91</b>

Sumber/Source: BPS Provinsi Maluku/BPS-Statistics of Maluku Province







**Produk Domestik Regional Bruto Atas Dasar Harga berlaku Menurut Lapangan Usaha di Provinsi Maluku (miliar rupiah), 2020-2022**  
*Gross Regional Domestic Product at Current Market Prices by Industry in Maluku Province (billion rupiahs), 2020-2022*

**46 263,47**  
2020

**48 642,32**  
2021

**53 692,91**  
2022



**PENJELASAN TEKNIS**

1. Produk Domestik Regional Bruto (PDRB) pada tingkat regional (provinsi) menggambarkan kemampuan suatu wilayah untuk menciptakan output (nilai tambah) pada suatu waktu tertentu. Untuk menyusun PDRB digunakan 2 pendekatan, yaitu produksi dan penggunaan. Keduanya menyajikan komposisi data nilai tambah yang dirinci menurut sumber kegiatan ekonomi (lapangan usaha) dan menurut komponen penggunaannya. PDRB dari sisi lapangan usaha merupakan penjumlahan seluruh komponen nilai tambah bruto yang mampu diciptakan oleh lapangan usaha atas berbagai aktivitas produksinya. Sedangkan dari sisi penggunaan menjelaskan tentang penggunaan dari nilai tambah tersebut.
2. PDRB menurut lapangan usaha dirinci menurut total nilai tambah dari seluruh lapangan usaha yang mencakup kategori Pertanian, Kehutanan, dan Perikanan; Pertambangan dan Penggalian; Industri Pengolahan; Pengadaan Listrik dan Gas; Pengadaan Air, Pengelolaan Sampah, Limbah dan Daur Ulang; Konstruksi; Perdagangan Besar dan Eceran, Reparasi Mobil dan Sepeda Motor; Transportasi dan Pergudangan;

**TECHNICAL NOTES**

1. *Gross Regional Domestic Product (GRDP) at the regional (provincial) describes the ability of a region to develop output (value added) at a certain time. To measuring GRDP can be done by applying in two approaches, namely the production approach and expenditure approach. Both of them present composition of the value added by economic activity (by industry) and the components of expenditure. GRDP by industry is the sum of all components of gross value added that to be develop by the various activities. In terms, in the expenditure approach describes how to use the value added.*
2. *GRDP by industry is detailed according to the total value added of the whole economics activity covering Agriculture, Forestry, and Fisheries; Mining and excavation; Processing industry; Electricity and Gas Procurement; Water Supply, Waste Management, Waste and Recycling; Construction; Wholesale and retail trade, car and motorcycle repair; Transportation and Warehousing; Provision of Accommodation*

- Penyediaan Akomodasi dan Makan Minum; Informasi dan Komunikasi; Jasa Keuangan dan Asuransi; Real Estat; Jasa Perusahaan; Administrasi Pemerintahan, Pertahanan dan Jaminan Sosial Wajib; Jasa Pendidikan; Jasa Kesehatan dan Kegiatan Sosial; dan Jasa lainnya.
3. Produk Domestik Regional Bruto maupun agregat turunannya disajikan dalam 2 (dua) versi penilaian, yaitu atas dasar “harga berlaku” dan atas dasar “harga konstan”. Disebut sebagai harga berlaku karena seluruh agregat dinilai dengan menggunakan harga pada tahun berjalan, sedangkan harga konstan penilaiannya didasarkan kepada harga satu tahun dasar tertentu. Dalam publikasi di sini digunakan harga tahun 2010 sebagai dasar penilaian.
  4. Laju pertumbuhan Produk Domestik Regional Bruto diperoleh dari perhitungan PDRB atas dasar harga konstan. Laju pertumbuhan tersebut dihitung dengan cara mengurangi nilai PDRB pada tahun ke-n terhadap nilai pada tahun ke n-1 (tahun sebelumnya), dibagi dengan nilai pada tahun ke n-1, kemudian dikalikan dengan 100 persen. Laju pertumbuhan menunjukkan perkembangan agregat pendapatan dari satu waktu tertentu terhadap waktu sebelumnya.
- and Food and Drink; Information and Communication; Financial Services and Insurance; Real estate; Company Services; Government Administration, Defense and Mandatory Social Security; Educational Services; Health Services and Social Activities; and other services.*
3. *Gross Regional Domestic Product and the aggregate derivatives can be presented in two (2) concept i.e., the current prices and constant prices. The current prices be expressed whole aggregate assessed using the price in the current year, while the constant prices valuation is based on the price of a certain base year. In this publication used prices in 2010 as a basis for valuation.*
  4. *The rate of Economic growth is calculated using the constant prices of GRDP. The growth rate is calculated by subtracting value of GDP in 'n' year to the value in n-1year (previous year), divided by the value in year n-1, and then multiplied by 100 percent. The growth rate shows the grown of the aggregate production of a specified time to an earlier timeded.*

5. **Harga Konstan** adalah penilaian yang dilakukan terhadap produk barang dan jasa yang dihasilkan ataupun yang dikonsumsi pada harga tetap disatu tahun dasar
  6. **Harga Berlaku** adalah penilaian yang dilakukan terhadap produk barang dan jasa yang dihasilkan ataupun yang dikonsumsi pada harga tahun sedang berjalan.
  7. **Tahun Dasar** adalah tahun terpilih sebagai referensi statistik, yang digunakan sebagai dasar penghitungan tahun-tahun yang lain. Dengan tahun dasar tersebut dapat digambarkan seri data dengan indikator rinci mengenai perubahan/pergerakan yang terjadi.
5. **Constant Price** is assessment of the goods and services produced or consumed at a fixed price on the base year.
  6. **Current Price** is the valuation made on goods and services produced or consumed at the current years' price.
  7. **Base Year** is the year chosen as the reference statistics, which are used as the basis for calculating the years other. With the base year can be described series of detailed indicators about the change / movement occurs.



### 13.1 PRODUK DOMESTIK REGIONAL BRUTO PROVINSI PROVINCIAL GROSS REGIONAL DOMESTIC PRODUCT

**Tabel** 13.1.1 **Produk Domestik Regional Bruto Atas Dasar Harga Berlaku Menurut Lapangan Usaha di Provinsi Maluku (miliar rupiah), 2018–2022**  
*Gross Regional Domestic Product at Current Market Prices by Industry in Maluku Province (billion rupiahs), 2018–2022*

Lapangan Usaha/Industry		2018	2019	2020	2021 <sup>x</sup>	2022 <sup>xx</sup>
(1)		(2)	(3)	(4)	(5)	(6)
A	Pertanian, Kehutanan, dan Perikanan/ <i>Agriculture, Forestry, and Fishing</i>	10 044,63	10 777,42	11 103,06	11 280,68	12 651,15
1	Pertanian, Peternakan, Perburuan, dan Jasa Pertanian/ <i>Agriculture, Livestock, Hunting, and Agriculture Services</i>	4 453,61	4 748,92	4 911,40	4 809,44	5 219,63
a.	Tanaman Pangan/ <i>Food Crops</i>	2 364,70	2 498,56	2 554,74	2 337,50	2 546,39
b.	Tanaman Hortikultura/ <i>Horticultural Crops</i>	268,00	289,69	302,45	324,30	358,40
c.	Tanaman Perkebunan/ <i>Plantation Crops</i>	1 501,49	1 617,91	1 703,06	1 778,89	1 911,35
d.	Peternakan/ <i>Livestock</i>	232,91	252,90	257,79	272,66	300,12
e.	Jasa Pertanian dan Perburuan/ <i>Agriculture Services and Hunting</i>	86,50	89,86	93,35	96,09	103,38
2	Kehutanan dan Penebangan Kayu/ <i>Forestry and Logging</i>	243,98	253,70	250,97	257,01	290,60
3	Perikanan/ <i>Fishing</i>	5 347,05	5 774,80	5 940,70	6 214,23	7 140,92
B	Pertambangan dan Penggalian/ <i>Mining and Quarrying</i>	1 103,37	1 055,32	1 016,03	1 176,99	1 409,66
1	Pertambangan Minyak, Gas, dan Panas Bumi/ <i>Crude Petroleum, Natural Gas, and Geothermal</i>	784,36	712,68	669,78	807,11	1 009,71
2	Pertambangan Batubara dan Lignit/ <i>Coal and Lignite Mining</i>	0,00	0,00	0,00	0,00	0,00



Lanjutan Tabel/*Continued Table* 13.1.1

Lapangan Usaha/ <i>Industry</i>		2018	2019	2020	2021 <sup>x</sup>	2022 <sup>xx</sup>
(1)		(2)	(3)	(4)	(5)	(6)
3	Pertambangan Bijih Logam/ <i>Iron Ore Mining</i>	26,10	28,21	28,62	30,00	33,79
4	Pertambangan dan Penggalian Lainnya/ <i>Other Mining and Quarrying</i>	292,91	314,42	317,63	339,89	366,16
C	Industri Pengolahan/ <i>Manufacturing</i>	2 302,13	2 393,25	2 363,46	2 408,14	2 727,52
1	Industri Batubara dan Pengilangan Migas/ <i>Manufacture of Coal and Refined Petroleum Products</i>	0,00	0,00	0,00	0,00	0,00
2	Industri Makanan dan Minuman/ <i>Manufacture of Food Products and Beverages</i>	738,91	773,02	753,42	770,22	937,37
3	Industri Pengolahan Tembakau/ <i>Manufacture of Tobacco Products</i>	0,00	0,00	0,00	0,00	0,00
4	Industri Tekstil dan Pakaian Jadi/ <i>Manufacture of Textiles and Wearing Apparel</i>	9,08	9,77	9,97	10,21	11,01
5	Industri Kulit, Barang dari Kulit, dan Alas Kaki/ <i>Manufacture of Leather and Related Products, and Footwear</i>	0,00	0,00	0,00	0,00	0,00

Lanjutan Tabel/*Continued Table* 13.1.1

Lapangan Usaha/ <i>Industry</i>	2018	2019	2020	2021 <sup>x</sup>	2022 <sup>xx</sup>
(1)	(2)	(3)	(4)	(5)	(6)
6 Industri Kayu, Barang dari Kayu dan Gabus; dan Barang Anyaman dari Bambu, Rotan, dan Sejenisnya/ <i>Manufacture of Wood and Products of Wood and Cork; and Articles of Straw and Plaiting Materials</i>	591,36	624,46	608,70	622,06	712,38
7 Industri Kertas dan Barang dari Kertas; Percetakan dan Reproduksi Media Rekaman/ <i>Manufacture of Paper and Paper Products; Printing and Reproduction of Recorded Media</i>	3,41	3,66	3,71	3,92	4,39
8 Industri Kimia, Farmasi, dan Obat Tradisional/ <i>Manufacture of Chemicals, Pharmaceuticals, and Botanical Products</i>	1,78	1,90	1,92	2,14	2,43
9 Industri Karet; Barang dari Karet dan Plastik/ <i>Manufacture of Rubber; Rubber Products and Plastics Products</i>	870,62	893,97	899,25	910,54	962,04
10 Industri Barang Galian bukan Logam/ <i>Manufacture of Other Non-Metallic Mineral Products</i>	13,68	14,87	14,63	15,23	16,99
11 Industri Logam Dasar/ <i>Manufacture of Basic Metals</i>	0,33	0,34	0,34	0,35	0,38

Lanjutan Tabel/*Continued Table 13.1.1*

<b>Lapangan Usaha/<i>Industry</i></b>	<b>2018</b>	<b>2019</b>	<b>2020</b>	<b>2021<sup>a</sup></b>	<b>2022<sup>xx</sup></b>
(1)	(2)	(3)	(4)	(5)	(6)
12 Industri Barang Logam; Komputer, Barang Elektronik, Optik; dan Peralatan Listrik/ <i>Manufacture of Fabricated Metal Products; Electronic, Computer, and Optical Products; and Electrical Equipment</i>	0,29	0,31	0,31	0,33	0,36
13 Industri Mesin dan Perlengkapan/ <i>Manufacture of Machinery and Equipment</i>	0,00	0,00	0,00	0,00	0,00
14 Industri Alat Angkutan/ <i>Manufacture of Transport Equipment</i>	55,42	52,64	53,57	55,09	59,95
15 Industri Furnitur/ <i>Manufacture of Furniture</i>	9,12	9,85	9,33	9,50	10,88
16 Industri Pengolahan Lainnya; Jasa Reparasi dan Pemasangan Mesin dan Peralatan/ <i>Other Manufacturing; Repair and Installation of Machinery and Equipment</i>	8,13	8,46	8,31	8,54	9,32
D Pengadaan Listrik dan Gas/ <i>Electricity and Gas</i>	40,37	41,23	44,08	47,54	50,93
1 Ketenagalistrikan/ <i>Electricity</i>	40,09	40,94	43,79	47,25	50,61
2 Pengadaan Gas dan Produksi Es/ <i>Manufacture of Gas and Production of Ice</i>	0,28	0,29	0,29	0,30	0,32

Lanjutan Tabel/*Continued Table* 13.1.1

Lapangan Usaha/ <i>Industry</i>		2018	2019	2020	2021 <sup>x</sup>	2022 <sup>xx</sup>
(1)	(2)	(3)	(4)	(5)	(6)	
E	Pengadaan Air; Pengelolaan Sampah, Limbah, dan Daur Ulang/ <i>Water Supply; Sewerage, Waste Management, and Remediation Activities</i>	177,04	187,30	191,42	202,90	212,78
F	Konstruksi/ <i>Construction</i>	3 293,66	3 601,37	3 632,59	3 870,75	4 162,61
G	Perdagangan Besar dan Eceran; Reparasi Mobil dan Sepeda Motor/ <i>Wholesale and Retail Trade; Repair of Motor Vehicles and Motorcycles</i>	5 812,65	6 329,23	6 120,99	6 493,69	7 197,68
1	Perdagangan Mobil, Sepeda Motor dan Reparasinya/ <i>Wholesale and Retail Trade and Repair of Motor Vehicles and Motorcycles</i>	3 301,91	3 543,27	3 432,55	3 578,19	3 867,84
2	Perdagangan Besar dan Eceran, Bukan Mobil dan Sepeda Motor/ <i>Wholesale and Retail Trade Except of Motor Vehicles and Motorcycles</i>	2 510,75	2 785,96	2 688,44	2 915,50	3 329,83
H	Transportasi dan Pergudangan/ <i>Transportation and Storage</i>	2 232,79	2 425,23	2 097,03	2 366,04	2 804,96
1	Angkutan Rel/ <i>Railways Transport</i>	0,00	0,00	0,00	0,00	0,00
2	Angkutan Darat/ <i>Land Transport</i>	765,28	821,00	805,65	858,63	1 013,92
3	Angkutan Laut/ <i>Sea Transport</i>	403,61	441,68	383,20	410,38	488,17

Lanjutan Tabel/*Continued Table* 13.1.1

Lapangan Usaha/ <i>Industry</i>		2018	2019	2020	2021 <sup>x</sup>	2022 <sup>xx</sup>
(1)	(2)	(3)	(4)	(5)	(6)	
4	Angkutan Sungai, Danau, dan Penyeberangan/ <i>River, Lake, and Ferry Transport</i>	215,88	235,38	182,46	214,23	246,09
5	Angkutan Udara/ <i>Air Transport</i>	792,85	869,21	670,86	823,84	987,36
6	Pergudangan dan Jasa Penunjang Angkutan; Pos dan Kurir/ <i>Warehousing and Support Services for Transportation; Postal and Courier</i>	55,17	57,96	54,86	58,96	69,42
I	Penyediaan Akomodasi dan Makan Minum/ <i>Accommodation and Food Service Activities</i>	729,04	782,59	727,02	747,10	798,07
1	Penyediaan Akomodasi/ <i>Accommodation</i>	581,97	625,75	570,65	586,80	618,96
2	Penyediaan Makan Minum/ <i>Food and Beverage Service Activities</i>	147,07	156,84	156,37	160,30	179,11
J	Informasi dan Komunikasi/ <i>Information and Communication</i>	1 299,57	1 374,90	1 408,01	1 534,19	1 693,40
K	Jasa Keuangan dan Asuransi/ <i>Financial and Insurance Activities</i>	1 661,41	1 781,73	1 912,11	2 080,35	2 237,10
1	Jasa Perantara Keuangan/ <i>Financial Intermediary Services</i>	1 311,77	1 413,57	1 543,50	1 704,19	1 836,40
2	Asuransi dan Dana Pensiun/ <i>Insurance and Pension Fund</i>	323,05	339,18	338,63	344,99	367,82
3	Jasa Keuangan Lainnya/ <i>Other Financial Services</i>	25,10	27,43	28,41	29,59	31,23
4	Jasa Penunjang Keuangan/ <i>Financial Supporting Service</i>	1,50	1,54	1,57	1,58	1,64

Lanjutan Tabel/*Continued Table* 13.1.1

Lapangan Usaha/ <i>Industry</i>		2018	2019	2020	2021 <sup>x</sup>	2022 <sup>xx</sup>
(1)		(2)	(3)	(4)	(5)	(6)
L	Real Estat/ <i>Real Estate Activities</i>	128,41	131,10	131,44	138,43	146,15
M,N	Jasa Perusahaan/ <i>Business Activities</i>	424,16	450,16	450,82	475,10	520,84
O	Administrasi Pemerintahan, Pertahanan, dan Jaminan Sosial Wajib/ <i>Public Administration and Defence; Compulsory Social Security</i>	9 698,84	10 413,81	10 576,80	11 102,45	11 958,14
P	Jasa Pendidikan/ <i>Education</i>	2 463,81	2 653,22	2 689,05	2 822,54	3 014,36
Q	Jasa Kesehatan dan Kegiatan Sosial/ <i>Human Health and Social Work Activities</i>	918,13	988,33	1 042,15	1 115,13	1 243,08
R,S,T,U	Jasa Lainnya/ <i>Other Services Activities</i>	717,07	766,62	757,39	780,27	864,49
<b>Produk Domestik Regional Bruto Gross Regional Domestic Product</b>		<b>43 047,09</b>	<b>46 152,82</b>	<b>46 263,47</b>	<b>48 642,32</b>	<b>53 692,91</b>

Sumber/*Source*: BPS Provinsi Maluku/*BPS-Statistics of Maluku Province*

**Tabel**  
**Table** 13.1.2

**Produk Domestik Regional Bruto Atas Dasar Harga Konstan 2010 Menurut Lapangan Usaha di Provinsi Maluku (miliar rupiah), 2018–2022**  
**Gross Regional Domestic Product at 2010 Constant Market Prices by Industry in Maluku Province (billion rupiahs), 2018–2022**

Lapangan Usaha/Industry		2018	2019	2020	2021 <sup>x</sup>	2022 <sup>xx</sup>
(1)		(2)	(3)	(4)	(5)	(6)
A	Pertanian, Kehutanan, dan Perikanan/ <i>Agriculture, Forestry, and Fishing</i>	6 858,55	7 230,24	7 353,71	7 409,16	7 833,24
1	Pertanian, Peternakan, Perburuan, dan Jasa Pertanian/ <i>Agriculture, Livestock, Hunting, and Agriculture Services</i>	3 070,19	3 228,44	3 311,74	3 237,30	3 393,47
a.	Tanaman Pangan/ <i>Food Crops</i>	1 688,21	1 751,53	1 767,36	1 648,90	1 724,46
b.	Tanaman Hortikultura/ <i>Horticultural Crops</i>	176,63	188,49	196,31	207,08	225,65
c.	Tanaman Perkebunan/ <i>Plantation Crops</i>	991,57	1 062,14	1 116,66	1 142,40	1 185,54
d.	Peternakan/ <i>Livestock</i>	155,30	165,93	168,98	175,20	190,24
e.	Jasa Pertanian dan Perburuan/ <i>Agriculture Services and Hunting</i>	58,49	60,35	62,44	63,72	67,57
2	Kehutanan dan Penebangan Kayu/ <i>Forestry and Logging</i>	143,21	147,48	144,30	145,00	158,89
3	Perikanan/ <i>Fishing</i>	3,645,15	3 854,33	3 897,67	4,026.86	4 280,88
B	Pertambangan dan Penggalian/ <i>Mining and Quarrying</i>	782,57	747,34	741,54	724.81	716,90
1	Pertambangan Minyak, Gas, dan Panas Bumi/ <i>Crude Petroleum, Natural Gas, and Geothermal</i>	568,53	519,63	513,99	486.36	468,71
2	Pertambangan Batubara dan Lignit/ <i>Coal and Lignite Mining</i>	0,00	0,00	0,00	0,00	0,00

Lanjutan Tabel/*Continued Table* 13.1.2

<b>Lapangan Usaha/Industry</b>	<b>2018</b>	<b>2019</b>	<b>2020</b>	<b>2021<sup>x</sup></b>	<b>2022<sup>xx</sup></b>
(1)	(2)	(3)	(4)	(5)	(6)
3 Pertambangan Bijih Logam/ <i>Iron Ore Mining</i>	23,69	25,26	25,24	25,93	28,29
4 Pertambangan dan Penggalian Lainnya/ <i>Other Mining and Quarrying</i>	190,35	202,45	202,32	212,51	219,90
<b>C Industri Pengolahan/ <i>Manufacturing</i></b>	<b>1 607,48</b>	<b>1 650,66</b>	<b>1 612,59</b>	<b>1 620,11</b>	<b>1 766,84</b>
1 Industri Batubara dan Pengilangan Migas/ <i>Manufacture of Coal and Refined Petroleum Products</i>	0,00	0,00	0,00	0,00	0,00
2 Industri Makanan dan Minuman/ <i>Manufacture of Food Products and Beverages</i>	488,60	506,26	483,70	484,53	571,16
3 Industri Pengolahan Tembakau/ <i>Manufacture of Tobacco Products</i>	0,00	0,00	0,00	0,00	0,00
4 Industri Tekstil dan Pakaian Jadi/ <i>Manufacture of Textiles and Wearing Apparel</i>	6,43	6,80	6,70	6,73	7,05
5 Industri Kulit, Barang dari Kulit, dan Alas Kaki/ <i>Manufacture of Leather and Related Products, and Footwear</i>	0,00	0,00	0,00	0,00	0,00
6 Industri Kayu, Barang dari Kayu dan Gabus; dan Barang Anyaman dari Bambu, Rotan, dan Sejenisnya/ <i>Manufacture of Wood and Products of Wood and Cork; and Articles of Straw and Plaiting Materials</i>	360,55	375,74	360,85	364,14	402,78



Lanjutan Tabel/*Continued Table* 13.1.2

<b>Lapangan Usaha/Industry</b>	<b>2018</b>	<b>2019</b>	<b>2020</b>	<b>2021<sup>x</sup></b>	<b>2022<sup>xx</sup></b>
(1)	(2)	(3)	(4)	(5)	(6)
7 Industri Kertas dan Barang dari Kertas; Percetakan dan Reproduksi Media Rekaman/ <i>Manufacture of Paper and Paper Products; Printing and Reproduction of Recorded Media</i>	2,54	2,70	2,69	2,82	3,03
8 Industri Kimia, Farmasi, dan Obat Tradisional/ <i>Manufacture of Chemicals, Pharmaceuticals, and Botanical Products</i>	1,09	1,16	1,16	1,27	1,39
9 Industri Karet; Barang dari Karet dan Plastik/ <i>Manufacture of Rubber; Rubber Products and Plastics Products</i>	682,53	693,69	693,81	695,79	712,53
10 Industri Barang Galian bukan Logam/ <i>Manufacture of Other Non-Metallic Mineral Products</i>	9,59	10,30	10,02	10,26	11,04
11 Industri Logam Dasar/ <i>Manufacture of Basic Metals</i>	0,24	0,25	0,25	0,25	0,26
12 Industri Barang Logam; Komputer, Barang Elektronik, Optik; dan Peralatan Listrik/ <i>Manufacture of Fabricated Metal Products; Electronic, Computer, and Optical Products; and Electrical Equipment</i>	0,23	0,24	0,24	0,25	0,26

Lanjutan Tabel/*Continued Table* 13.1.2

<b>Lapangan Usaha/Industry</b>	<b>2018</b>	<b>2019</b>	<b>2020</b>	<b>2021<sup>x</sup></b>	<b>2022<sup>xx</sup></b>
(1)	(2)	(3)	(4)	(5)	(6)
13 Industri Mesin dan Perengkapan/ <i>Manufacture of Machinery and Equipment</i>	0,00	0,00	0,00	0,00	0,00
14 Industri Alat Angkutan/ <i>Manufacture of Transport Equipment</i>	43,94	41,20	41,41	42,20	44,42
15 Industri Furnitur/ <i>Manufacture of Furniture</i>	5,84	6,23	5,83	5,86	6,55
16 Industri Pengolahan Lainnya; Jasa Reparasi dan Pemasangan Mesin dan Peralatan/ <i>Other Manufacturing; Repair and Installation of Machinery and Equipment</i>	5,90	6,09	5,92	6,01	6,36
D Pengadaan Listrik dan Gas/ <i>Electricity and Gas</i>	29,85	30,23	32,10	34,05	35,54
1 Ketenagalistrikan/ <i>Electricity</i>	29,64	30,02	31,88	33,83	35,31
2 Pengadaan Gas dan Produksi Es/ <i>Manufacture of Gas and Production of Ice</i>	0,21	0,21	0,21	0,22	0,23
E Pengadaan Air; Pengelolaan Sampah, Limbah, dan Daur Ulang/ <i>Water Supply; Sewerage, Waste Management, and Remediation Activities</i>	135,73	142,01	143,74	149,54	152,21
F Konstruksi/ <i>Construction</i>	2 050,33	2 204,85	2 189,02	2 297,03	2 373,75
G Perdagangan Besar dan Eceran; Reparasi Mobil dan Sepeda Motor/ <i>Wholesale and Retail Trade; Repair of Motor Vehicles and Motorcycles</i>	4 367,22	4 665,93	4 460,12	4 656,77	4 969,88

Lanjutan Tabel/*Continued Table* 13.1.2

Lapangan Usaha/ <i>Industry</i>		2018	2019	2020	2021 <sup>x</sup>	2022 <sup>xx</sup>
(1)		(2)	(3)	(4)	(5)	(6)
1	Perdagangan Mobil, Sepeda Motor dan Reparasinya/ <i>Wholesale and Retail Trade and Repair of Motor Vehicles and Motorcycles</i>	2 531,47	2 687,35	2 577,36	2 645,82	2 799,59
2	Perdagangan Besar dan Eceran, Bukan Mobil dan Sepeda Motor/ <i>Wholesale and Retail Trade Except of Motor Vehicles and Motorcycles</i>	1 835,75	1 978,58	1 882,76	2 010,96	2 170,29
H	Transportasi dan Pergudangan/ <i>Transportation and Storage</i>	1 559,90	1 640,44	1 421,88	1 510,00	1 591,32
1	Angkutan Rel/ <i>Railways Transport</i>	0,00	0,00	0,00	0,00	0,00
2	Angkutan Darat/ <i>Land Transport</i>	609,05	642,94	621,34	630,79	661,77
3	Angkutan Laut/ <i>Sea Transport</i>	298,32	317,98	270,71	276,18	291,93
4	Angkutan Sungai, Danau, dan Penyeberangan/ <i>River, Lake, and Ferry Transport</i>	145,26	154,89	118,71	132,64	136,70
5	Angkutan Udara/ <i>Air Transport</i>	466,91	482,96	372,31	430,57	459,02
6	Pergudangan dan Jasa Penunjang Angkutan; Pos dan Kurir/ <i>Warehousing and Support Services for Transportation; Postal and Courier</i>	40,37	41,66	38,81	39,82	41,90

Lanjutan Tabel/*Continued Table* 13.1.2

Lapangan Usaha/ <i>Industry</i>		2018	2019	2020	2021 <sup>x</sup>	2022 <sup>xx</sup>
(1)		(2)	(3)	(4)	(5)	(6)
I	Penyediaan Akomodasi dan Makan Minum/ <i>Accommodation and Food Service Activities</i>	497,89	526,08	485,61	495,39	515,15
1	Penyediaan Akomodasi/ <i>Accommodation</i>	399,70	422,38	382,96	391,42	403,53
2	Penyediaan Makan Minum/ <i>Food and Beverage Service Activities</i>	98,19	103,70	102,65	103,97	111,62
J	Informasi dan Komunikasi/ <i>Information and Communication</i>	1 181,39	1 225,78	1 238,57	1 316,45	1 408,30
K	Jasa Keuangan dan Asuransi/ <i>Financial and Insurance Activities</i>	1 128,82	1 192,11	1 282,30	1 327,73	1 316,83
1	Jasa Perantara Keuangan/ <i>Financial Intermediary Services</i>	879,88	932,86	1 025,03	1 068,71	1 047,04
2	Asuransi dan Dana Pensiun/ <i>Insurance and Pension Fund</i>	228,75	237,41	235,06	236,32	246,27
3	Jasa Keuangan Lainnya/ <i>Other Financial Services</i>	19,04	20,66	21,03	21,52	22,31
4	Jasa Penunjang Keuangan/ <i>Financial Supporting Service</i>	1,15	1,17	1,18	1,19	1,21
L	Real Estat/ <i>Real Estate Activities</i>	93,52	94,91	94,70	99,32	103,21
M,N	Jasa Perusahaan/ <i>Business Activities</i>	292,86	307,77	304,05	316,26	336,73
O	Administrasi Pemerintahan, Pertahanan, dan Jaminan Sosial Wajib/ <i>Public Administration and Defence; Compulsory Social Security</i>	6 073,22	6 418,98	6 416,45	6 639,93	6 906,09

Lanjutan Tabel/*Continued Table* 13.1.2

<b>Lapangan Usaha/Industry</b>		<b>2018</b>	<b>2019</b>	<b>2020</b>	<b>2021<sup>x</sup></b>	<b>2022<sup>xx</sup></b>
<b>(1)</b>		<b>(2)</b>	<b>(3)</b>	<b>(4)</b>	<b>(5)</b>	<b>(6)</b>
P	Jasa Pendidikan/ <i>Education</i>	1 667,81	1 778,00	1 777,22	1 844,95	1 946,09
Q	Jasa Kesehatan dan Kegiatan Sosial/ <i>Human Health and Social Work Activities</i>	630,74	668,09	697,89	737,06	791,77
R,S,T,U	Jasa Lainnya/ <i>Other Services Activities</i>	499,24	526,05	514,41	524,21	558,03
<b>Produk Domestik Regional Bruto Gross Regional Domestic Product</b>		<b>29 457,13</b>	<b>31 049,45</b>	<b>30 765,89</b>	<b>31 702,75</b>	<b>33 321,87</b>

Sumber/Source: BPS Provinsi Maluku/*BPS-Statistics of Maluku Province*

**Tabel**  
**Table** 13.1.3

**Distribusi Persentase Produk Domestik Regional Bruto Atas Dasar Harga Berlaku Menurut Lapangan Usaha di Provinsi Maluku, 2018–2022**  
**Percentage Distribution of Gross Regional Domestic Product at Current Market Prices by Industry in Maluku Province, 2018–2022**

Lapangan Usaha/Industry		2018	2019	2020	2021 <sup>x</sup>	2022 <sup>xx</sup>
(1)		(2)	(3)	(4)	(5)	(6)
A	Pertanian, Kehutanan, dan Perikanan/ <i>Agriculture, Forestry, and Fishing</i>	23,33	23,35	24,00	23,19	23,56
1	Pertanian, Peternakan, Perburuan, dan Jasa Pertanian/ <i>Agriculture, Livestock, Hunting, and Agriculture Services</i>	10,35	10,29	10,62	9,89	9,72
a.	Tanaman Pangan/ <i>Food Crops</i>	5,49	5,41	5,52	4,81	4,74
b.	Tanaman Hortikultura/ <i>Horticultural Crops</i>	0,62	0,63	0,65	0,67	0,67
c.	Tanaman Perkebunan/ <i>Plantation Crops</i>	3,49	3,51	3,68	3,66	3,56
d.	Peternakan/ <i>Livestock</i>	0,54	0,55	0,56	0,56	0,56
e.	Jasa Pertanian dan Perburuan/ <i>Agriculture Services and Hunting</i>	0,20	0,19	0,20	0,20	0,19
2	Kehutanan dan Penebangan Kayu/ <i>Forestry and Logging</i>	0,57	0,55	0,54	0,53	0,54
3	Perikanan/ <i>Fishing</i>	12,42	12,51	12,84	12,78	13,30
B	Pertambangan dan Penggalian/ <i>Mining and Quarrying</i>	2,56	2,29	2,20	2,42	2,63
1	Pertambangan Minyak, Gas, dan Panas Bumi/ <i>Crude Petroleum, Natural Gas, and Geothermal</i>	1,82	1,54	1,45	1,66	1,88
2	Pertambangan Batubara dan Lignit/ <i>Coal and Lignite Mining</i>	0,00	0,00	0,00	0,00	0,00

Lanjutan Tabel/*Continued Table* 13.1.3

<b>Lapangan Usaha/Industry</b>	<b>2018</b>	<b>2019</b>	<b>2020</b>	<b>2021<sup>x</sup></b>	<b>2022<sup>xx</sup></b>
(1)	(2)	(3)	(4)	(5)	(6)
3 Pertambangan Bijih Logam/ <i>Iron Ore Mining</i>	0,06	0,06	0,06	0,06	0,06
4 Pertambangan dan Penggalian Lainnya/ <i>Other Mining and Quarrying</i>	0,68	0,68	0,69	0,70	0,68
C Industri Pengolahan/ <i>Manufacturing</i>	5,35	5,19	5,11	4,95	5,08
1 Industri Batubara dan Pengilangan Migas/ <i>Manufacture of Coal and Refined Petroleum Products</i>	0,00	0,00	0,00	0,00	0,00
2 Industri Makanan dan Minuman/ <i>Manufacture of Food Products and Beverages</i>	1,72	1,67	1,63	1,58	1,75
3 Industri Pengolahan Tembakau/ <i>Manufacture of Tobacco Products</i>	0,00	0,00	0,00	0,00	0,00
4 Industri Tekstil dan Pakaian Jadi/ <i>Manufacture of Textiles and Wearing Apparel</i>	0,02	0,02	0,02	0,02	0,02
5 Industri Kulit, Barang dari Kulit, dan Alas Kaki/ <i>Manufacture of Leather and Related Products, and Footwear</i>	0,00	0,00	0,00	0,00	0,00
6 Industri Kayu, Barang dari Kayu dan Gabus; dan Barang Anyaman dari Bambu, Rotan, dan Sejenisnya/ <i>Manufacture of Wood and Products of Wood and Cork; and Articles of Straw and Plaiting Materials</i>	1,37	1,35	1,32	1,28	1,33

Lanjutan Tabel/*Continued Table* 13.1.3

Lapangan Usaha/ <i>Industry</i>	2018	2019	2020	2021 <sup>x</sup>	2022 <sup>xx</sup>
(1)	(2)	(3)	(4)	(5)	(6)
7 Industri Kertas dan Barang dari Kertas; Percetakan dan Reproduksi Media Rekaman/ <i>Manufacture of Paper and Paper Products; Printing and Reproduction of Recorded Media</i>	0,01	0,01	0,01	0,01	0,01
8 Industri Kimia, Farmasi, dan Obat Tradisional/ <i>Manufacture of Chemicals, Pharmaceuticals, and Botanical Products</i>	0,00	0,00	0,00	0,00	0,00
9 Industri Karet; Barang dari Karet dan Plastik/ <i>Manufacture of Rubber; Rubber Products and Plastics Products</i>	2,02	1,94	1,94	1,87	1,79
10 Industri Barang Galian bukan Logam/ <i>Manufacture of Other Non-Metallic Mineral Products</i>	0,03	0,03	0,03	0,03	0,03
11 Industri Logam Dasar/ <i>Manufacture of Basic Metals</i>	0,00	0,00	0,00	0,00	0,00
12 Industri Barang Logam; Komputer, Barang Elektronik, Optik; dan Peralatan Listrik/ <i>Manufacture of Fabricated Metal Products; Electronic, Computer, and Optical Products; and Electrical Equipment</i>	0,00	0,00	0,00	0,00	0,00



Lanjutan Tabel/*Continued Table* 13.1.3

<b>Lapangan Usaha/Industry</b>	<b>2018</b>	<b>2019</b>	<b>2020</b>	<b>2021<sup>x</sup></b>	<b>2022<sup>xx</sup></b>
(1)	(2)	(3)	(4)	(5)	(6)
13 Industri Mesin dan Perlengkapan/ <i>Manufacture of Machinery and Equipment</i>	0,00	0,00	0,00	0,00	0,00
14 Industri Alat Angkutan/ <i>Manufacture of Transport Equipment</i>	0,13	0,11	0,12	0,11	0,11
15 Industri Furnitur/ <i>Manufacture of Furniture</i>	0,02	0,02	0,02	0,02	0,02
16 Industri Pengolahan Lainnya; Jasa Reparasi dan Pemasangan Mesin dan Peralatan/ <i>Other Manufacturing; Repair and Installation of Machinery and Equipment</i>	0,02	0,02	0,02	0,02	0,02
D Pengadaan Listrik dan Gas/ <i>Electricity and Gas</i>	0,09	0,09	0,10	0,10	0,09
1 Ketenagalistrikan/ <i>Electricity</i>	0,09	0,09	0,09	0,10	0,09
2 Pengadaan Gas dan Produksi Es/ <i>Manufacture of Gas and Production of Ice</i>	0,00	0,00	0,00	0,00	0,00
E Pengadaan Air; Pengelolaan Sampah, Limbah, dan Daur Ulang/ <i>Water Supply; Sewerage, Waste Management, and Remediation Activities</i>	0,41	0,41	0,41	0,42	0,40
F Konstruksi/ <i>Construction</i>	7,65	7,80	7,85	7,96	7,75
G Perdagangan Besar dan Eceran; Reparasi Mobil dan Sepeda Motor/ <i>Wholesale and Retail Trade; Repair of Motor Vehicles and Motorcycles</i>	13,50	13,71	13,23	13,35	13,41

Lanjutan Tabel/*Continued Table* 13.1.3

Lapangan Usaha/ <i>Industry</i>		2018	2019	2020	2021 <sup>x</sup>	2022 <sup>xx</sup>
(1)		(2)	(3)	(4)	(5)	(6)
1	Perdagangan Mobil, Sepeda Motor dan Reparasinya/ <i>Wholesale and Retail Trade and Repair of Motor Vehicles and Motorcycles</i>	7,67	7,68	7,42	7,36	7,20
2	Perdagangan Besar dan Eceran, Bukan Mobil dan Sepeda Motor/ <i>Wholesale and Retail Trade Except of Motor Vehicles and Motorcycles</i>	5,83	6,04	5,81	5,99	6,20
H	Transportasi dan Pergudangan/ <i>Transportation and Storage</i>	5,19	5,25	4,53	4,86	5,22
1	Angkutan Rel/ <i>Railways Transport</i>	0,00	0,00	0,00	0,00	0,00
2	Angkutan Darat/ <i>Land Transport</i>	1,78	1,78	1,74	1,77	1,89
3	Angkutan Laut/ <i>Sea Transport</i>	0,94	0,96	0,83	0,84	0,91
4	Angkutan Sungai, Danau, dan Penyeberangan/ <i>River, Lake, and Ferry Transport</i>	0,50	0,51	0,39	0,44	0,46
5	Angkutan Udara/ <i>Air Transport</i>	1,84	1,88	1,45	1,69	1,84
6	Pergudangan dan Jasa Penunjang Angkutan; Pos dan Kurir/ <i>Warehousing and Support Services for Transportation; Postal and Courier</i>	0,13	0,13	0,12	0,12	0,13

Lanjutan Tabel/*Continued Table* 13.1.3

Lapangan Usaha/ <i>Industry</i>		2018	2019	2020	2021 <sup>x</sup>	2022 <sup>xx</sup>
(1)		(2)	(3)	(4)	(5)	(6)
I	Penyediaan Akomodasi dan Makan Minum/ <i>Accommodation and Food Service Activities</i>	1,69	1,70	1,57	1,54	1,49
	1 Penyediaan Akomodasi/ <i>Accommodation</i>	1,35	1,36	1,23	1,21	1,15
	2 Penyediaan Makan Minum/ <i>Food and Beverage Service Activities</i>	0,34	0,34	0,34	0,33	0,33
J	Informasi dan Komunikasi/ <i>Information and Communication</i>	3,02	2,98	3,04	3,15	3,15
K	Jasa Keuangan dan Asuransi/ <i>Financial and Insurance Activities</i>	3,86	3,86	4,13	4,28	4,17
	1 Jasa Perantara Keuangan/ <i>Financial Intermediary Services</i>	3,05	3,06	3,34	3,50	3,42
	2 Asuransi dan Dana Pensiun/ <i>Insurance and Pension Fund</i>	0,75	0,73	0,73	0,71	0,69
	3 Jasa Keuangan Lainnya/ <i>Other Financial Services</i>	0,06	0,06	0,06	0,06	0,06
	4 Jasa Penunjang Keuangan/ <i>Financial Supporting Service</i>	0,00	0,00	0,00	0,00	0,00
L	Real Estat/ <i>Real Estate Activities</i>	0,30	0,28	0,28	0,28	0,27
M,N	Jasa Perusahaan/ <i>Business Activities</i>	0,99	0,98	0,97	0,98	0,97
O	Administrasi Pemerintahan, Pertahanan, dan Jaminan Sosial Wajib/ <i>Public Administration and Defence; Compulsory Social Security</i>	22,53	22,56	22,86	22,82	22,27
P	Jasa Pendidikan/ <i>Education</i>	5,72	5,75	5,81	5,80	5,61

Lanjutan Tabel/*Continued Table* 13.1.3

<b>Lapangan Usaha/Industry</b>	<b>2018</b>	<b>2019</b>	<b>2020</b>	<b>2021<sup>x</sup></b>	<b>2022<sup>xx</sup></b>
(1)	(2)	(3)	(4)	(5)	(6)
Q Jasa Kesehatan dan Kegiatan Sosial/ <i>Human Health and Social Work Activities</i>	2,13	2,14	2,25	2,29	2,32
R,S,T,U Jasa Lainnya/ <i>Other Services Activities</i>	1,67	1,66	1,64	1,60	1,61
<b>Produk Domestik Regional Bruto <i>Gross Regional Domestic Product</i></b>	<b>100,00</b>	<b>100,00</b>	<b>100,00</b>	<b>100,00</b>	<b>100,00</b>

Sumber/*Source*: BPS Provinsi Maluku/*BPS-Statistics of Maluku Province*

**Tabel 13.1.4** Laju Pertumbuhan Produk Domestik Regional Bruto Atas Dasar Harga Konstan 2010 Menurut Lapangan Usaha di Provinsi Maluku (persen), 2018–2022  
**Growth Rate of Gross Regional Domestic Product at 2010 Constant Market Prices by Industry in Maluku Province (percent), 2018–2022**

Lapangan Usaha/Industry	2018	2019	2020	2021 <sup>x</sup>	2022 <sup>xx</sup>
(1)	(2)	(3)	(4)	(5)	(6)
A Pertanian, Kehutanan, dan Perikanan/ <i>Agriculture, Forestry, and Fishing</i>	4,57	5,42	1,71	0,75	5,72
1 Pertanian, Peternakan, Perburuan, dan Jasa Pertanian/ <i>Agriculture, Livestock, Hunting, and Agriculture Services</i>	3,99	5,15	2,58	-2,25	4,82
a. Tanaman Pangan/ <i>Food Crops</i>	1,68	3,75	0,90	-6,70	4,58
b. Tanaman Hortikultura/ <i>Horticultural Crops</i>	6,05	6,72	4,53	4,51	8,35
c. Tanaman Perkebunan/ <i>Plantation Crops</i>	7,46	7,12	3,26	1,45	2,16
d. Peternakan/ <i>Livestock</i>	6,17	6,85	1,84	3,68	8,59
e. Jasa Pertanian dan Perburuan/ <i>Agriculture Services and Hunting</i>	3,39	3,19	3,46	2,06	6,04
2 Kehutanan dan Penebangan Kayu/ <i>Forestry and Logging</i>	7,51	2,98	-2,15	0,48	9,58
3 Perikanan/ <i>Fishing</i>	4,96	5,74	1,12	3,31	6,31
B Pertambangan dan Penggalian/ <i>Mining and Quarrying</i>	-7,36	-4,50	-0,78	-2,26	-1,09
1 Pertambangan Minyak, Gas, dan Panas Bumi/ <i>Crude Petroleum, Natural Gas, and Geothermal</i>	-11,61	-8,60	-1,09	-5,37	-3,63
2 Pertambangan Batubara dan Lignit/ <i>Coal and Lignite Mining</i>	-	-	-	-	-

Lanjutan Tabel/*Continued Table* 13.1.4

<b>Lapangan Usaha/Industry</b>	<b>2018</b>	<b>2019</b>	<b>2020</b>	<b>2021<sup>x</sup></b>	<b>2022<sup>xx</sup></b>
(1)	(2)	(3)	(4)	(5)	(6)
3 Pertambangan Bijih Logam/ <i>Iron Ore Mining</i>	4,76	6,64	-0,10	2,75	9,11
4 Pertambangan dan Penggalian Lainnya/ <i>Other Mining and Quarrying</i>	6,39	6,36	-0,06	5,04	3,47
C Industri Pengolahan/ <i>Manufacturing</i>	7,28	2,69	-2,31	0,47	9,06
1 Industri Batubara dan Pengilangan Migas/ <i>Manufacture of Coal and Refined Petroleum Products</i>	-	-	-	-	-
2 Industri Makanan dan Minuman/ <i>Manufacture of Food Products and Beverages</i>	5,14	3,61	-4,46	0,17	17,88
3 Industri Pengolahan Tembakau/ <i>Manufacture of Tobacco Products</i>	-	-	-	-	-
4 Industri Tekstil dan Pakaian Jadi/ <i>Manufacture of Textiles and Wearing Apparel</i>	9,06	5,74	-1,39	0,46	4,71
5 Industri Kulit, Barang dari Kulit, dan Alas Kaki/ <i>Manufacture of Leather and Related Products, and Footwear</i>	-	-	-	-	-
6 Industri Kayu, Barang dari Kayu dan Gabus; dan Barang Anyaman dari Bambu, Rotan, dan Sejenisnya/ <i>Manufacture of Wood and Products of Wood and Cork; and Articles of Straw and Plaiting Materials</i>	6,24	4,21	-3,96	0,91	10,61

Lanjutan Tabel/Continued Table 13.1.4

Lapangan Usaha/ <i>Industry</i>	2018	2019	2020	2021 <sup>x</sup>	2022 <sup>xx</sup>
(1)	(2)	(3)	(4)	(5)	(6)
7 Industri Kertas dan Barang dari Kertas; Percetakan dan Reproduksi Media Rekaman/ <i>Manufacture of Paper and Paper Products; Printing and Reproduction of Recorded Media</i>	8,41	5,92	-0,15	4,64	7,55
8 Industri Kimia, Farmasi, dan Obat Tradisional/ <i>Manufacture of Chemicals, Pharmaceuticals, and Botanical Products</i>	4,86	5,64	0,39	9,42	9,18
9 Industri Karet; Barang dari Karet dan Plastik/ <i>Manufacture of Rubber; Rubber Products and Plastics Products</i>	9,89	1,64	0,02	0,28	2,41
10 Industri Barang Galian bukan Logam/ <i>Manufacture of Other Non-Metallic Mineral Products</i>	6,47	7,44	-2,74	2,46	7,57
11 Industri Logam Dasar/ <i>Manufacture of Basic Metals</i>	1,24	1,53	-0,06	1,91	4,19
12 Industri Barang Logam; Komputer, Barang Elektronik, Optik; dan Peralatan Listrik/ <i>Manufacture of Fabricated Metal Products; Electronic, Computer, and Optical Products; and Electrical Equipment</i>	6,01	3,46	-0,79	4,16	7,08
13 Industri Mesin dan Perlengkapan/ <i>Manufacture of Machinery and Equipment</i>	2,06	1,87	-0,08	5,01	3,96

Lanjutan Tabel/*Continued Table* 13.1.4

Lapangan Usaha/ <i>Industry</i>		2018	2019	2020	2021 <sup>x</sup>	2022 <sup>xx</sup>
(1)		(2)	(3)	(4)	(5)	(6)
14	Industri Alat Angkutan/ <i>Manufacture of Transport Equipment</i>	-0,06	-6,22	0,52	1,89	5,26
15	Industri Furnitur/ <i>Manufacture of Furniture</i>	14,93	6,67	-6,45	0,52	11,81
16	Industri Pengolahan Lainnya; Jasa Reparasi dan Pemasangan Mesin dan Peralatan/ <i>Other Manufacturing; Repair and Installation of Machinery and Equipment</i>	9,96	3,31	-2,82	1,48	5,89
D	Pengadaan Listrik dan Gas/ <i>Electricity and Gas</i>	4,69	1,26	6,18	6,08	4,39
1	Ketenagalistrikan/ <i>Electricity</i>	4,70	1,25	6,22	6,11	4,38
2	Pengadaan Gas dan Produksi Es/ <i>Manufacture of Gas and Production of Ice</i>	2,32	2,14	-0,49	2,01	5,67
E	Pengadaan Air; Pengelolaan Sampah, Limbah, dan Daur Ulang/ <i>Water Supply; Sewerage, Waste Management, and Remediation Activities</i>	3,53	4,62	1,22	4,04	1,79
F	Konstruksi/ <i>Construction</i>	7,93	7,54	-0,72	4,93	3,34
G	Perdagangan Besar dan Eceran; Reparasi Mobil dan Sepeda Motor/ <i>Wholesale and Retail Trade; Repair of Motor Vehicles and Motorcycles</i>	6,00	6,84	-4,41	4,41	6,72



Lanjutan Tabel/Continued Table 13.1.4

Lapangan Usaha/Industry		2018	2019	2020	2021 <sup>x</sup>	2022 <sup>xx</sup>
(1)		(2)	(3)	(4)	(5)	(6)
1	Perdagangan Mobil, Sepeda Motor dan Reparasinya/ <i>Wholesale and Retail Trade and Repair of Motor Vehicles and Motorcycles</i>	3,42	6,16	-4,09	2,66	5,81
2	Perdagangan Besar dan Eceran, Bukan Mobil dan Sepeda Motor/ <i>Wholesale and Retail Trade Except of Motor Vehicles and Motorcycles</i>	9,76	7,78	-4,84	6,81	7,92
H	Transportasi dan Pergudangan/ <i>Transportation and Storage</i>	6,02	5,16	-13,32	6,20	5,39
1	Angkutan Rel/ <i>Railways Transport</i>	-	-	-	-	-
2	Angkutan Darat/ <i>Land Transport</i>	3,36	5,56	-3,36	1,52	4,91
3	Angkutan Laut/ <i>Sea Transport</i>	7,07	6,59	-14,87	2,02	5,70
4	Angkutan Sungai, Danau, dan Penyeberangan/ <i>River, Lake, and Ferry Transport</i>	7,06	6,63	-23,36	11,73	3,06
5	Angkutan Udara/ <i>Air Transport</i>	8,87	3,44	-22,91	15,65	6,61
6	Pergudangan dan Jasa Penunjang Angkutan; Pos dan Kurir/ <i>Warehousing and Support Services for Transportation; Postal and Courier</i>	3,63	3,18	-6,83	2,59	5,24

Lanjutan Tabel/*Continued Table* 13.1.4

Lapangan Usaha/ <i>Industry</i>		2018	2019	2020	2021 <sup>x</sup>	2022 <sup>xx</sup>
(1)		(2)	(3)	(4)	(5)	(6)
I	Penyediaan Akomodasi dan Makan Minum/ <i>Accommodation and Food Service Activities</i>	4,90	5,66	-7,69	2,01	3,99
1	Penyediaan Akomodasi/ <i>Accommodation</i>	5,49	5,67	-9,33	2,21	3,09
2	Penyediaan Makan Minum/ <i>Food and Beverage Service Activities</i>	2,57	5,61	-1,01	1,28	7,36
J	Informasi dan Komunikasi/ <i>Information and Communication</i>	5,18	3,76	1,04	6,29	6,98
K	Jasa Keuangan dan Asuransi/ <i>Financial and Insurance Activities</i>	7,14	5,61	7,57	3,54	-0,82
1	Jasa Perantara Keuangan/ <i>Financial Intermediary Services</i>	7,43	6,02	9,88	4,26	-2,03
2	Asuransi dan Dana Pensiun/ <i>Insurance and Pension Fund</i>	6,39	3,79	-0,99	0,54	4,21
3	Jasa Keuangan Lainnya/ <i>Other Financial Services</i>	3,48	8,51	1,79	2,30	3,71
4	Jasa Penunjang Keuangan/ <i>Financial Supporting Service</i>	2,28	2,24	0,85	0,33	1,88
L	Real Estat/ <i>Real Estate Activities</i>	2,26	1,49	-0,22	4,88	3,92
M,N	Jasa Perusahaan/ <i>Business Activities</i>	5,57	5,09	-1,21	4,02	6,47
O	Administrasi Pemerintahan, Pertahanan, dan Jaminan Sosial Wajib/ <i>Public Administration and Defence; Compulsory Social Security</i>	8,26	5,69	-0,04	3,48	4,01

Lanjutan Tabel/*Continued Table* 13.1.4

<b>Lapangan Usaha/Industry</b>		<b>2018</b>	<b>2019</b>	<b>2020</b>	<b>2021<sup>x</sup></b>	<b>2022<sup>xx</sup></b>
(1)		(2)	(3)	(4)	(5)	(6)
P	Jasa Pendidikan/ <i>Education</i>	6,57	6,61	-0,04	3,81	5,48
Q	Jasa Kesehatan dan Kegiatan Sosial/ <i>Human Health and Social Work Activities</i>	5,52	5,92	4,46	5,61	7,42
R,S,T,U	Jasa Lainnya/ <i>Other Services Activities</i>	6,58	5,37	-2,21	1,91	6,45
<b>Produk Domestik Regional Bruto Gross Regional Domestic Product</b>		<b>5,91</b>	<b>5,41</b>	<b>-0,91</b>	<b>3,05</b>	<b>5,11</b>

Sumber/*Source*: BPS Provinsi Maluku/*BPS-Statistics of Maluku Province*

**Tabel**  
**Table** 13.1.5

**Indeks Harga Implisit Produk Domestik Regional Bruto Menurut Lapangan Usaha di Provinsi Maluku (2010=100), 2019–2022**  
**Implicit Price Index of Gross Regional Domestic Product by Industry in Maluku Province (2010=100), 2019–2022**

Lapangan Usaha/Industry		2019	2020	2021*	2022**
(1)		(2)	(3)	(4)	(5)
A	Pertanian, Kehutanan, dan Perikanan/ <i>Agriculture, Forestry, and Fishing</i>	149,06	150,99	152.25	161.51
1	Pertanian, Peternakan, Perburuan, dan Jasa Pertanian/ <i>Agriculture, Livestock, Hunting, and Agriculture Services</i>	147,10	148,30	148.56	153.81
a.	Tanaman Pangan/ <i>Food Crops</i>	142,65	144,55	141.76	147.66
b.	Tanaman Hortikultura/ <i>Horticultural Crops</i>	153,69	154,07	156.61	158.83
c.	Tanaman Perkebunan/ <i>Plantation Crops</i>	152,33	152,51	155.72	161.22
d.	Peternakan/ <i>Livestock</i>	152,42	152,55	155.63	157.75
e.	Jasa Pertanian dan Perburuan/ <i>Agriculture Services and Hunting</i>	148,90	149,52	150.79	153.00
2	Kehutanan dan Penebangan Kayu/ <i>Forestry and Logging</i>	172,03	173,92	177.25	182.89
3	Perikanan/ <i>Fishing</i>	149,83	152,42	154.32	166.81
B	Pertambangan dan Penggalian/ <i>Mining and Quarrying</i>	141,21	137,02	162.39	196.63
1	Pertambangan Minyak, Gas, dan Panas Bumi/ <i>Crude Petroleum, Natural Gas, and Geothermal</i>	137,15	130,31	165.95	215.42
2	Pertambangan Batubara dan Lignit/ <i>Coal and Lignite Mining</i>	-	-	-	-
3	Pertambangan Bijih Logam/ <i>Iron Ore Mining</i>	111,68	113,39	115,68	119,43

Lanjutan Tabel/*Continued Table* 13.1.5

Lapangan Usaha/ <i>Industry</i>		2019	2020	2021*	2022**
(1)		(2)	(3)	(4)	(5)
4	Pertambangan dan Penggalian Lainnya/ <i>Other Mining and Quarrying</i>	155,31	157,00	159,94	166,52
C	Industri Pengolahan/ <i>Manufacturing</i>	144,99	146,56	148,64	154,37
1	Industri Batubara dan Pengilangan Migas/ <i>Manufacture of Coal and Refined Petroleum Products</i>	-	-	-	-
2	Industri Makanan dan Minuman/ <i>Manufacture of Food Products and Beverages</i>	152,69	155,76	158,96	164,12
3	Industri Pengolahan Tembakau/ <i>Manufacture of Tobacco Products</i>	-	-	-	-
4	Industri Tekstil dan Pakaian Jadi/ <i>Manufacture of Textiles and Wearing Apparel</i>	143,76	148,73	151,60	156,20
5	Industri Kulit, Barang dari Kulit, dan Alas Kaki/ <i>Manufacture of Leather and Related Products, and Footwear</i>	-	-	-	-
6	Industri Kayu, Barang dari Kayu dan Gabus; dan Barang Anyaman dari Bambu, Rotan, dan Sejenisnya/ <i>Manufacture of Wood and Products of Wood and Cork; and Articles of Straw and Plaiting Materials</i>	166,19	168,68	170,83	176,86

Lanjutan Tabel/*Continued Table* 13.1.5

<b>Lapangan Usaha/<i>Industry</i></b>	<b>2019</b>	<b>2020</b>	<b>2021<sup>a</sup></b>	<b>2022<sup>xx</sup></b>
(1)	(2)	(3)	(4)	(5)
7 Industri Kertas dan Barang dari Kertas; Percetakan dan Reproduksi Media Rekaman/ <i>Manufacture of Paper and Paper Products; Printing and Reproduction of Recorded Media</i>	135,66	137,85	139,32	144,87
8 Industri Kimia, Farmasi, dan Obat Tradisional/ <i>Manufacture of Chemicals, Pharmaceuticals, and Botanical Products</i>	163,99	165,78	168,57	175,54
9 Industri Karet; Barang dari Karet dan Plastik/ <i>Manufacture of Rubber; Rubber Products and Plastics Products</i>	128,87	129,61	130,86	135,02
10 Industri Barang Galian bukan Logam/ <i>Manufacture of Other Non-Metallic Mineral Products</i>	144,35	146,06	148,42	153,87
11 Industri Logam Dasar/ <i>Manufacture of Basic Metals</i>	137,18	138,20	139,71	144,03
12 Industri Barang Logam; Komputer, Barang Elektronik, Optik; dan Peralatan Listrik/ <i>Manufacture of Fabricated Metal Products; Electronic, Computer, and Optical Products; and Electrical Equipment</i>	129,81	130,98	132,42	137,11
13 Industri Mesin dan Perlengkapan/ <i>Manufacture of Machinery and Equipment</i>	123,74	124,70	125,73	130,37

Lanjutan Tabel/Continued Table 13.1.5

Lapangan Usaha/ <i>Industry</i>	2019	2020	2021*	2022**
(1)	(2)	(3)	(4)	(5)
14 Industri Alat Angkutan/ <i>Manufacture of Transport Equipment</i>	127,77	129,34	130,56	134,96
15 Industri Furnitur/ <i>Manufacture of Furniture</i>	158,16	160,11	162,17	166,18
16 Industri Pengolahan Lainnya; Jasa Reparasi dan Pemasangan Mesin dan Peralatan/ <i>Other Manufacturing; Repair and Installation of Machinery and Equipment</i>	138,85	140,35	142,13	146,47
D Pengadaan Listrik dan Gas/ <i>Electricity and Gas</i>	136,39	137,33	139,64	143,31
1 Ketenagalistrikan/ <i>Electricity</i>	136,40	137,34	139,65	143,33
2 Pengadaan Gas dan Produksi Es/ <i>Manufacture of Gas and Production of Ice</i>	135,20	136,29	137,54	140,75
E Pengadaan Air; Pengelolaan Sampah, Limbah, dan Daur Ulang/ <i>Water Supply; Sewerage, Waste Management, and Remediation Activities</i>	131,90	133,17	135,69	139,80
F Konstruksi/ <i>Construction</i>	163,34	165,95	168,51	175,36
G Perdagangan Besar dan Eceran; Reparasi Mobil dan Sepeda Motor/ <i>Wholesale and Retail Trade; Repair of Motor Vehicles and Motorcycles</i>	135,65	137,24	139,45	144,83
1 Perdagangan Mobil, Sepeda Motor dan Reparasinya/ <i>Wholesale and Retail Trade and Repair of Motor Vehicles and Motorcycles</i>	131,85	133,18	135,24	138,16

Lanjutan Tabel/Continued Table 13.1.5

Lapangan Usaha/Industry		2019	2020	2021*	2022**
(1)		(2)	(3)	(4)	(5)
2	Perdagangan Besar dan Eceran, Bukan Mobil dan Sepeda Motor/ <i>Wholesale and Retail Trade Except of Motor Vehicles and Motorcycles</i>	140,81	142,79	144,98	153,43
H	Transportasi dan Pergudangan/ <i>Transportation and Storage</i>	147,84	147,48	156,69	176,27
1	Angkutan Rel/ <i>Railways Transport</i>	-	-	-	-
2	Angkutan Darat/ <i>Land Transport</i>	127,69	129,66	136,12	153,21
3	Angkutan Laut/ <i>Sea Transport</i>	138,90	141,56	148,59	167,22
4	Angkutan Sungai, Danau, dan Penyeberangan/ <i>River, Lake, and Ferry Transport</i>	151,96	153,70	161,52	180,03
5	Angkutan Udara/ <i>Air Transport</i>	179,97	180,19	191,34	215,10
6	Pergudangan dan Jasa Penunjang Angkutan; Pos dan Kurir/ <i>Warehousing and Support Services for Transportation; Postal and Courier</i>	139,15	141,36	148,08	165,66
I	Penyediaan Akomodasi dan Makan Minum/ <i>Accommodation and Food Service Activities</i>	148,76	149,71	150,81	154,92
1	Penyediaan Akomodasi/ <i>Accommodation</i>	148,15	149,01	149,92	153,39
2	Penyediaan Makan Minum/ <i>Food and Beverage Service Activities</i>	151,25	152,33	154,18	160,46
J	Informasi dan Komunikasi/ <i>Information and Communication</i>	112,17	113,68	116,54	120,24



Lanjutan Tabel/Continued Table 13.1.5

Lapangan Usaha/Industry		2019	2020	2021 <sup>a</sup>	2022 <sup>aa</sup>
(1)		(2)	(3)	(4)	(5)
K	Jasa Keuangan dan Asuransi/ <i>Financial and Insurance Activities</i>	149,46	149,12	156,68	169,89
1	Jasa Perantara Keuangan/ <i>Financial Intermediary Services</i>	151,53	150,58	159,46	175,39
2	Asuransi dan Dana Pensiun/ <i>Insurance and Pension Fund</i>	142,86	144,06	145,98	149,36
3	Jasa Keuangan Lainnya/ <i>Other Financial Services</i>	132,76	135,09	137,55	139,98
4	Jasa Penunjang Keuangan/ <i>Financial Supporting Service</i>	131,53	132,94	133,56	136,00
L	Real Estat/ <i>Real Estate Activities</i>	138,13	138,79	139,37	141,60
M,N	Jasa Perusahaan/ <i>Business Activities</i>	146,27	148,27	150,22	154,67
O	Administrasi Pemerintahan, Pertahanan, dan Jaminan Sosial Wajib/ <i>Public Administration and Defence; Compulsory Social Security</i>	162,23	164,84	167,21	173,15
P	Jasa Pendidikan/ <i>Education</i>	149,22	151,31	152,99	154,89
Q	Jasa Kesehatan dan Kegiatan Sosial/ <i>Human Health and Social Work Activities</i>	147,93	149,33	151,29	157,00
R,S,T,U	Jasa Lainnya/ <i>Other Services Activities</i>	145,73	147,24	148,85	154,92
<b>Produk Domestik Regional Bruto <i>Gross Regional Domestic Product</i></b>		<b>148,64</b>	<b>150,37</b>	<b>153,43</b>	<b>161,13</b>

Sumber/Source: BPS Provinsi Maluku/BPS-Statistics of Maluku Province

**Tabel**  
**Table** 13.1.6

**Laju Implisit Produk Domestik Regional Bruto Menurut Lapangan Usaha di Provinsi Maluku (2010=100) (persen), 2019–2022**  
**Implicit Rate of Gross Regional Domestic Product by Industry in Maluku Province (2010=100) (percent), 2019–2022**

Lapangan Usaha/Industry		2019	2020	2021*	2022**
(1)		(2)	(3)	(4)	(5)
A	Pertanian, Kehutanan, dan Perikanan/ <i>Agriculture, Forestry, and Fishing</i>	1,78	1,29	0,84	6,08
1	Pertanian, Peternakan, Perburuan, dan Jasa Pertanian/ <i>Agriculture, Livestock, Hunting, and Agriculture Services</i>	1,40	0,82	0,18	3,53
a.	Tanaman Pangan/ <i>Food Crops</i>	1,84	1,33	-1,93	4,16
b.	Tanaman Hortikultura/ <i>Horticultural Crops</i>	1,29	0,68	1,80	1,17
c.	Tanaman Perkebunan/ <i>Plantation Crops</i>	0,59	0,43	1,79	3,21
d.	Peternakan/ <i>Livestock</i>	1,63	0,09	2,02	1,36
e.	Jasa Pertanian dan Perburuan/ <i>Agriculture Services and Hunting</i>	0,68	0,42	0,85	1,47
2	Kehutanan dan Penebangan Kayu/ <i>Forestry and Logging</i>	0,98	1,10	1,91	3,18
3	Perikanan/ <i>Fishing</i>	2,14	1,73	1,25	8,09
B	Pertambangan dan Penggalian/ <i>Mining and Quarrying</i>	0,15	-2,97	18,52	21,09
1	Pertambangan Minyak, Gas, dan Panas Bumi/ <i>Crude Petroleum, Natural Gas, and Geothermal</i>	-0,59	-4,99	27,35	29,81
2	Pertambangan Batubara dan Lignit/ <i>Coal and Lignite Mining</i>	-	-	-	-
3	Pertambangan Bijih Logam/ <i>Iron Ore Mining</i>	1,37	1,54	2,01	3,24

Lanjutan Tabel/Continued Table 13.1.6

Lapangan Usaha/ <i>Industry</i>	2019	2020	2021*	2022**
(1)	(2)	(3)	(4)	(5)
4 Pertambangan dan Penggalian Lainnya/ <i>Other Mining and Quarrying</i>	0,93	1,09	1,87	4,11
C Industri Pengolahan/ <i>Manufacturing</i>	1,24	1,09	1,42	3,86
1 Industri Batubara dan Pengilangan Migas/ <i>Manufacture of Coal and Refined Petroleum Products</i>	-	-	-	-
2 Industri Makanan dan Minuman/ <i>Manufacture of Food Products and Beverages</i>	0,97	2,01	2,06	3,24
3 Industri Pengolahan Tembakau/ <i>Manufacture of Tobacco Products</i>	-	-	-	-
4 Industri Tekstil dan Pakaian Jadi/ <i>Manufacture of Textiles and Wearing Apparel</i>	1,71	3,46	1,93	3,03
5 Industri Kulit, Barang dari Kulit, dan Alas Kaki/ <i>Manufacture of Leather and Related Products, and Footwear</i>	-	-	-	-
6 Industri Kayu, Barang dari Kayu dan Gabus; dan Barang Anyaman dari Bambu, Rotan, dan Sejenisnya/ <i>Manufacture of Wood and Products of Wood and Cork; and Articles of Straw and Plaiting Materials</i>	1,33	1,50	1,27	3,53

Lanjutan Tabel/*Continued Table* 13.1.6

Lapangan Usaha/ <i>Industry</i>	2019	2020	2021*	2022**
(1)	(2)	(3)	(4)	(5)
7 Industri Kertas dan Barang dari Kertas; Percetakan dan Reproduksi Media Rekaman/ <i>Manufacture of Paper and Paper Products; Printing and Reproduction of Recorded Media</i>	1,35	1,62	1,07	3,98
8 Industri Kimia, Farmasi, dan Obat Tradisional/ <i>Manufacture of Chemicals, Pharmaceuticals, and Botanical Products</i>	0,64	1,09	1,69	4,13
9 Industri Karet; Barang dari Karet dan Plastik/ <i>Manufacture of Rubber; Rubber Products and Plastics Products</i>	1,03	0,57	0,97	3,17
10 Industri Barang Galian bukan Logam/ <i>Manufacture of Other Non-Metallic Mineral Products</i>	1,19	1,19	1,62	3,67
11 Industri Logam Dasar/ <i>Manufacture of Basic Metals</i>	1,05	0,75	1,09	3,09
12 Industri Barang Logam; Komputer, Barang Elektronik, Optik; dan Peralatan Listrik/ <i>Manufacture of Fabricated Metal Products; Electronic, Computer, and Optical Products; and Electrical Equipment</i>	1,34	0,91	1,10	3,54
13 Industri Mesin dan Perlengkapan/ <i>Manufacture of Machinery and Equipment</i>	1,15	0,77	0,83	3,69

Lanjutan Tabel/*Continued Table* 13.1.6

Lapangan Usaha/ <i>Industry</i>		2019	2020	2021*	2022**
(1)	(2)	(3)	(4)	(5)	
14	Industri Alat Angkutan/ <i>Manufacture of Transport Equipment</i>	1,30	1,23	0,94	3,38
15	Industri Furnitur/ <i>Manufacture of Furniture</i>	1,24	1,23	1,29	2,47
16	Industri Pengolahan Lainnya; Jasa Reparasi dan Pemasangan Mesin dan Peralatan/ <i>Other Manufacturing; Repair and Installation of Machinery and Equipment</i>	0,71	1,08	1,26	3,05
D	Pengadaan Listrik dan Gas/ <i>Electricity and Gas</i>	0,85	0,69	1,68	2,63
1	Ketenagalistrikan/ <i>Electricity</i>	0,85	0,69	1,69	2,63
2	Pengadaan Gas dan Produksi Es/ <i>Manufacture of Gas and Production of Ice</i>	1,54	0,80	0,92	2,33
E	Pengadaan Air; Pengelolaan Sampah, Limbah, dan Daur Ulang/ <i>Water Supply; Sewerage, Waste Management, and Remediation Activities</i>	1,12	0,97	1,89	3,03
F	Konstruksi/ <i>Construction</i>	1,68	1,60	1,55	4,06
G	Perdagangan Besar dan Eceran; Reparasi Mobil dan Sepeda Motor/ <i>Wholesale and Retail Trade; Repair of Motor Vehicles and Motorcycles</i>	1,92	1,17	1,61	3,86
1	Perdagangan Mobil, Sepeda Motor dan Reparasinya/ <i>Wholesale and Retail Trade and Repair of Motor Vehicles and Motorcycles</i>	1,09	1,01	1,55	2,16

Lanjutan Tabel/*Continued Table* 13.1.6

Lapangan Usaha/ <i>Industry</i>		2019	2020	2021*	2022**
(1)		(2)	(3)	(4)	(5)
	2 Perdagangan Besar dan Eceran, Bukan Mobil dan Sepeda Motor/ <i>Wholesale and Retail Trade Except of Motor Vehicles and Motorcycles</i>	2,95	1,41	1,53	5,83
H	Transportasi dan Pergudangan/ <i>Transportation and Storage</i>	3,29	-0,24	6,24	12,49
	1 Angkutan Rel/ <i>Railways Transport</i>	-	-	-	-
	2 Angkutan Darat/ <i>Land Transport</i>	1,63	1,54	4,98	12,56
	3 Angkutan Laut/ <i>Sea Transport</i>	2,66	1,91	4,97	12,54
	4 Angkutan Sungai, Danau, dan Penyeberangan/ <i>River, Lake, and Ferry Transport</i>	2,25	1,14	5,09	11,46
	5 Angkutan Udara/ <i>Air Transport</i>	5,99	0,12	6,19	12,42
	6 Pergudangan dan Jasa Penunjang Angkutan; Pos dan Kurir/ <i>Warehousing and Support Services for Transportation; Postal and Courier</i>	1,84	1,59	4,75	11,87
I	Penyediaan Akomodasi dan Makan Minum/ <i>Accommodation and Food Service Activities</i>	1,59	0,64	0,73	2,72
	1 Penyediaan Akomodasi/ <i>Accommodation</i>	1,75	0,58	0,61	2,31
	2 Penyediaan Makan Minum/ <i>Food and Beverage Service Activities</i>	0,98	0,72	1,21	4,08
J	Informasi dan Komunikasi/ <i>Information and Communication</i>	1,97	1,35	2,52	3,18

Lanjutan Tabel/Continued Table 13.1.6

Lapangan Usaha/Industry		2019	2020	2021*	2022**
(1)		(2)	(3)	(4)	(5)
K	Jasa Keuangan dan Asuransi/ <i>Financial and Insurance Activities</i>	1,55	-0,23	5,08	8,43
1	Jasa Perantara Keuangan/ <i>Financial Intermediary Services</i>	1,64	0,63	5,90	9,99
2	Asuransi dan Dana Pensiun/ <i>Insurance and Pension Fund</i>	1,16	0,84	1,33	2,31
3	Jasa Keuangan Lainnya/ <i>Other Financial Services</i>	0,72	1,76	1,82	1,77
4	Jasa Penunjang Keuangan/ <i>Financial Supporting Service</i>	0,92	1,07	0,46	1,82
L	Real Estat/ <i>Real Estate Activities</i>	0,59	0,48	0,42	1,60
M,N	Jasa Perusahaan/ <i>Business Activities</i>	0,99	1,37	1,32	2,96
O	Administrasi Pemerintahan, Pertahanan, dan Jaminan Sosial Wajib/ <i>Public Administration and Defence; Compulsory Social Security</i>	1,59	1,61	1,44	3,56
P	Jasa Pendidikan/ <i>Education</i>	1,01	1,40	1,11	1,25
Q	Jasa Kesehatan dan Kegiatan Sosial/ <i>Human Health and Social Work Activities</i>	1,63	0,94	1,32	3,77
R,S,T,U	Jasa Lainnya/ <i>Other Services Activities</i>	1,46	1,03	1,09	4,08
<b>Produk Domestik Regional Bruto</b> <b>Gross Regional Domestic Product</b>		<b>1,72</b>	<b>1,16</b>	<b>2,03</b>	<b>5,02</b>

Sumber/Source: BPS Provinsi Maluku/BPS-Statistics of Maluku Province

**Tabel**  
**Table** 13.1.7

**Produk Domestik Regional Bruto Atas Dasar Harga Berlaku Menurut Jenis Pengeluaran di Provinsi Maluku (miliar rupiah), 2018–2022**  
**Gross Regional Domestic Product at Current Market Prices by Type of Expenditure in Maluku Province (billion rupiahs), 2018–2022**

<b>Jenis Pengeluaran/Type of Expenditure</b>	<b>2018</b>	<b>2019</b>	<b>2020</b>	<b>2021<sup>x</sup></b>	<b>2022<sup>xx</sup></b>
(1)	(2)	(3)	(4)	(5)	(6)
Pengeluaran Konsumsi Rumah Tangga/ <i>Household Consumption Expenditure</i>	30 096,6	32 462,5	32 914,31	34 004,14	37 431,10
Pengeluaran Konsumsi LNPRT/NPISH <i>Consumption Expenditure</i>	1 015,2	1 165,1	1 235,63	1 279,30	1 410,83
Pengeluaran Konsumsi Pemerintah <i>General Government Consumption Expenditure</i>	16 083,2	18 686,2	14 894,92	15 959,54	15 604,04
Pembentukan Modal Tetap Bruto <i>Gross Fixed Capital Formation</i>	14 022,8	15 473,3	15 565,05	16 269,13	16 763,58
Perubahan Inventori <i>Changes in Inventories</i>	249,3	265,5	286,02	277,84	281,64
Net Ekspor barang dan Jasa <i>Net Exports of Goods and Services</i>	-18 420,0	-21 899,8	-18 632,46	-19 147,65	-17 798,29
<b>Produk Domestik Regional Bruto</b> <b>Gross Regional Domestic Product</b>	<b>43 047,1</b>	<b>46 152,8</b>	<b>46,263.47</b>	<b>48,642.32</b>	<b>53 692,91</b>

Sumber/Source: BPS Provinsi Maluku/BPS-Statistics of Maluku Province



**Tabel**  
**Table** 13.1.8

**Produk Domestik Regional Bruto Atas Dasar Harga Konstan 2010 Menurut Jenis Pengeluaran di Provinsi Maluku (miliar rupiah), 2018–2022**  
**Gross Regional Domestic Product at 2010 Constant Market Prices by Type of Expenditure in Maluku Province (billion rupiahs), 2018–2022**

<b>Jenis Pengeluaran/Type of Expenditure</b>	<b>2018</b>	<b>2019</b>	<b>2020</b>	<b>2021*</b>	<b>2022**</b>
(1)	(2)	(3)	(4)	(5)	(6)
Pengeluaran Konsumsi Rumah Tangga/ <i>Household Consumption Expenditure</i>	19 221,7	20 261,9	20 142,15	20 260,56	21 279,84
Pengeluaran Konsumsi LNPRT/NPISH <i>Consumption Expenditure</i>	693,0	751,3	751,16	761,07	819,66
Pengeluaran Konsumsi Pemerintah <i>General Government Consumption Expenditure</i>	10 623,2	11 474,1	8 785,97	9 194,23	8 880,44
Pembentukan Modal Tetap Bruto <i>Gross Fixed Capital Formation</i>	9 427,7	9 999,1	9 790,42	10 075,80	10 178,45
Perubahan Inventori <i>Changes in Inventories</i>	146,3	145,8	149,88	142,54	143,04
Net Ekspor barang dan Jasa <i>Net Exports of Goods and Services</i>	-10 654,9	-11 582,7	-8 853,69	-8 731,45)	-7 979,57
<b>Produk Domestik Regional Bruto</b> <b>Gross Regional Domestic Product</b>	<b>29 457,1</b>	<b>31 049,4</b>	<b>30 765,89</b>	<b>31 702,75</b>	<b>33 321,87</b>

Sumber/Source: BPS Provinsi Maluku/BPS-Statistics of Maluku Province

**Tabel**  
**Table** 13.1.9

**Distribusi Persentase Produk Domestik Regional Bruto Atas Dasar Harga Berlaku Menurut Jenis Pengeluaran di Provinsi Maluku (miliar rupiah), 2018–2022**  
**Percentage Distribution of Gross Regional Domestic Product at Current Market Prices by Type of Expenditure in Maluku Province (billion rupiahs), 2018–2022**

<b>Jenis Pengeluaran/Type of Expenditure</b>	<b>2018</b>	<b>2019</b>	<b>2020</b>	<b>2021<sup>x</sup></b>	<b>2022<sup>xx</sup></b>
(1)	(2)	(3)	(4)	(5)	(6)
Pengeluaran Konsumsi Rumah Tangga/ <i>Household Consumption Expenditure</i>	69,9	70,3	71,1	69,9	69,7
Pengeluaran Konsumsi LNPRT/NPISH <i>Consumption Expenditure</i>	2,4	2,5	2,7	2,6	2,6
Pengeluaran Konsumsi Pemerintah <i>General Government Consumption Expenditure</i>	37,4	40,5	32,2	32,8	29,1
Pembentukan Modal Tetap Bruto <i>Gross Fixed Capital Formation</i>	32,6	33,5	33,6	33,4	31,2
Perubahan Inventori <i>Changes in Inventories</i>	0,6	0,6	0,6	0,6	0,5
Net Ekspor barang dan Jasa <i>Net Exports of Goods and Services</i>	-42,8	-47,5	-40,3	-39,4	-33,1
<b>Produk Domestik Regional Bruto</b> <b>Gross Regional Domestic Product</b>	<b>100,0</b>	<b>100,0</b>	<b>100,0</b>	<b>100,0</b>	<b>100,0</b>

Sumber/Source: BPS Provinsi Maluku/BPS-Statistics of Maluku Province

**Tabel** 13.1.10 **Laju Pertumbuhan Produk Domestik Bruto Atas Dasar Harga Konstan 2010 Menurut Jenis Pengeluaran di Provinsi Maluku (persen), 2018–2022**  
**Table** 13.1.10 **Growth Rate of Gross Domestic Product at 2010 Constant Market Prices by Type of Expenditure (percent), 2018–2022**

Jenis Pengeluaran/Type of Expenditure	2018	2019	2020	2021 <sup>x</sup>	2022 <sup>xx</sup>
(1)	(2)	(3)	(4)	(5)	(6)
Pengeluaran Konsumsi Rumah Tangga/Household Consumption Expenditure	3,61	5,41	-0,59	0,59	5,03
Pengeluaran Konsumsi LNPRT/NPISH Consumption Expenditure	6,27	8,41	0,01	1,32	7,70
Pengeluaran Konsumsi Pemerintah General Government Consumption Expenditure	0,70	8,01	-23,43	4,65	-3,41
Pembentukan Modal Tetap Bruto Gross Fixed Capital Formation	8,62	6,06	-2,09	2,91	1,02
Perubahan Inventori Changes in Inventories	6,88	-0,33	2,77	-4,90	0,35
Net Ekspor barang dan Jasa Net Exports of Goods and Services	-0,94	8,71	-23,56	-1,38	-8,61
<b>Produk Domestik Regional Bruto Gross Regional Domestic Product</b>	<b>5,91</b>	<b>5,41</b>	<b>-0,91</b>	<b>3,05</b>	<b>5,11</b>

Sumber/Source: BPS Provinsi Maluku/BPS-Statistics of Maluku Province

### 13.2 PRODUK DOMESTIK REGIONAL BRUTO KABUPATEN/KOTA REGENCY/MUNICIPAL GROSS REGIONAL DOMESTIC PRODUCT

**Tabel** 13.2.1 **Produk Domestik Regional Bruto Atas Dasar Harga Berlaku Menurut Kabupaten/Kota di Provinsi Maluku (miliar rupiah), 2018–2022**  
*Gross Regional Domestic Product at Current Market Prices by Regency/Municipality in Maluku Province (billion rupiahs), 2018–2022*

Kabupaten/Kota Regency/Municipality	2018	2019	2020	2021 <sup>x</sup>	2022 <sup>xx</sup>
(1)	(2)	(3)	(4)	(5)	(6)
Kepulauan Tanimbar	2 484,81	2 684,24	2 712,53	2 868,14	3 153,22
Maluku Tenggara	2 986,77	3 225,12	3 260,40	3 431,33	3 784,95
Maluku Tengah	8 093,70	8 659,72	8 719,17	9 099,88	9 985,59
Buru	2 241,80	2 404,07	2 424,73	2 525,97	2 774,40
Kepulauan Aru	3 252,88	3 476,14	3 503,74	3 669,83	4 044,85
Seram Bagian Barat	2 810,46	3 001,67	3 029,73	3 173,04	3 499,09
Seram Bagian Timur	2 850,26	2 904,40	2 914,08	3 177,71	3 638,14
Maluku Barat Daya	1 521,63	1 645,53	1 670,54	1 737,85	1 899,91
Buru Selatan	1 304,71	1 405,88	1 418,56	1 483,55	1 627,23
Ambon	13 822,43	14 808,72	14 706,63	15 562,67	17 180,42
Tual	2 275,29	2 457,32	2 491,34	2 623,60	2 896,96
<b>Jumlah 11 Kabupaten/Kota</b> <b>Total 11 Regency/Municipality</b>	<b>43 644,74</b>	<b>46 672,81</b>	<b>46 851,44</b>	<b>49 353,59</b>	<b>54 484,75</b>
<b>Maluku</b>	<b>43 047,09</b>	<b>46 152,82</b>	<b>46 263,47</b>	<b>48 642,32</b>	<b>53 692,91</b>

Sumber/Source: BPS Provinsi Maluku/BPS-Statistics of Maluku Province

**Tabel**  
**Table** 13.2.2

**Produk Domestik Regional Bruto Atas Dasar Harga Konstan 2010 Menurut Kabupaten/Kota di Provinsi Maluku (miliar rupiah), 2018–2022**  
**Gross Regional Domestic Product at Constant 2010 Prices by Regency/Municipality in Maluku Province (billion rupiahs), 2018–2022**

Kabupaten/Kota Regency/Municipality	2018	2019	2020	2021 <sup>x</sup>	2022 <sup>xx</sup>
(1)	(2)	(3)	(4)	(5)	(6)
Kepulauan Tanimbar	1 590,73	1 685,82	1 685,32	1 749,81	1 848,92
Maluku Tenggara	1 862,20	1 971,23	1 966,83	2 034,04	2 148,91
Maluku Tengah	5 539,98	5 863,23	5 840,04	6 028,17	6 341,06
Buru	1 475,06	1 564,45	1 564,10	1 611,26	1 700,91
Kepulauan Aru	2 153,28	2 278,62	2 277,80	2 356,73	2 489,56
Seram Bagian Barat	1 863,09	1 966,73	1 963,37	2 030,11	2 144,34
Seram Bagian Timur	1 917,69	1 936,88	1 935,79	1 966,86	2 047,51
Maluku Barat Daya	1 004,88	1 065,11	1 063,73	1 091,69	1 146,41
Buru Selatan	842,55	892,11	892,00	923,24	974,30
Ambon	9 827,38	10 394,97	10 192,38	10 589,60	11 143,50
Tual	1 417,79	1 501,02	1 498,28	1 550,19	1 638,30
<b>Jumlah 11 Kabupaten/Kota</b> <b>Total 11 Regency/Municipality</b>	<b>29 494,63</b>	<b>31 120,17</b>	<b>30 879,63</b>	<b>31 931,70</b>	<b>33 623,71</b>
<b>Maluku</b>	<b>29 457,13</b>	<b>31 049,45</b>	<b>30 765,89</b>	<b>31 702,75</b>	<b>33 321,87</b>

Sumber/Source: BPS Provinsi Maluku/BPS-Statistics of Maluku Province

**Tabel**  
**Table** 13.2.3

**Distribusi Persentase Produk Domestik Regional Bruto Atas Dasar Harga Berlaku Menurut Kabupaten/Kota di Provinsi Maluku, 2018–2022**  
**Percentage Distribution of Gross Regional Domestic Product at Current Market Prices by Regency/Municipality in Maluku Province, 2018–2022**

Kabupaten/Kota Regency/Municipality	2018	2019	2020	2021 <sup>x</sup>	2022 <sup>xx</sup>
(1)	(2)	(3)	(4)	(5)	(6)
Kepulauan Tanimbar	5,69	5,75	5,9	5,81	5,79
Maluku Tenggara	6,84	6,91	6,96	6,95	6,95
Maluku Tengah	18,54	18,55	18,61	18,44	18,33
Buru	5,14	5,15	5,18	5,12	5,09
Kepulauan Aru	7,45	7,45	7,48	7,44	7,42
Seram Bagian Barat	6,44	6,43	6,47	6,43	6,42
Seram Bagian Timur	6,53	6,22	6,22	6,44	6,68
Maluku Barat Daya	3,49	3,53	3,57	3,52	3,49
Buru Selatan	2,99	3,01	3,03	3,01	2,99
Ambon	31,67	31,73	31,39	31,53	31,53
Tual	5,21	5,26	5,32	5,32	5,32
<b>Maluku</b>	<b>100,00</b>	<b>100,00</b>	<b>100,00</b>	<b>100,00</b>	<b>100,00</b>

Sumber/Source: BPS Provinsi Maluku/BPS-Statistics of Maluku Province

**Tabel**  
**Table** 13.2.4

**Laju Pertumbuhan Produk Domestik Regional Bruto Atas Dasar Harga Konstan 2010 Menurut Kabupaten/Kota di Provinsi Maluku (persen), 2018–2022**  
**Growth Rate of Gross Regional Domestic Product at 2010 Constant Market Prices by Regency/Municipality in Maluku Province (percent), 2018–2022**

<b>Kabupaten/Kota</b> <b>Regency/Municipality</b>	<b>2018</b>	<b>2019</b>	<b>2020</b>	<b>2021<sup>x</sup></b>	<b>2022<sup>xx</sup></b>
(1)	(2)	(3)	(4)	(5)	(6)
Kepulauan Tanimbar	5,99	5,98	-0,03	3,83	5,66
Maluku Tenggara	5,87	5,85	-0,22	3,42	5,65
Maluku Tengah	5,92	5,83	-0,40	3,22	5,19
Buru	6,22	6,06	-0,02	3,02	5,56
Kepulauan Aru	6,05	5,82	-0,04	3,47	5,64
Seram Bagian Barat	5,95	5,56	-0,17	3,40	5,63
Seram Bagian Timur	0,38	1,00	-0,06	1,61	4,10
Maluku Barat Daya	6,13	5,99	-0,13	2,63	5,01
Buru Selatan	6,02	5,88	-0,01	3,50	5,53
Ambon	6,21	5,78	-1,95	3,90	5,23
Tual	5,98	5,87	-0,18	3,46	5,68
<b>Jumlah 11 Kabupaten/Kota</b> <b>Total 11 Regency/Municipality</b>	<b>5,68</b>	<b>5,51</b>	<b>-0,77</b>	<b>3,41</b>	<b>5,30</b>
<b>Maluku</b>	<b>5,91</b>	<b>5,41</b>	<b>-0,91</b>	<b>3,05</b>	<b>5,11</b>

Sumber/Source: BPS Provinsi Maluku/BPS-Statistics of Maluku Province

**Tabel**  
**Table** 13.2.5

**Produk Domestik Regional Bruto per Kapita Atas Dasar  
Harga Berlaku Menurut Kabupaten/Kota di Provinsi  
Maluku (Ribu rupiah), 2018–2022**  
*Per Capita Gross Regional Domestic Product at Current  
Market Prices by Regency/Municipality in Maluku Province  
(Thousands rupiahs), 2018–2022*

Kabupaten/Kota Regency/Municipality	2018	2019	2020	2021 <sup>x</sup>	2022 <sup>xx</sup>
(1)	(2)	(3)	(4)	(5)	(6)
Kepulauan Tanimbar	22 101	23 933	21 989	23 116	25 269
Maluku Tenggara	29 990	32 148	26 927	27 979	30 475
Maluku Tengah	21 726	23 111	20 642	21 425	23 383
Buru	16 052	17 101	17 988	18 520	20 106
Kepulauan Aru	34 239	37 059	34 361	35 658	38 945
Seram Bagian Barat	16 438	17 418	14 324	14 777	16 054
Seram Bagian Timur	25 183	25 878	21 250	22 654	25 364
Maluku Barat Daya	20 890	22 441	20 419	21 145	23 012
Buru Selatan	20 952	22 716	18 931	19 338	20 725
Ambon	29 938	32 663	42 377	44 766	49 337
Tual	30 912	33 296	28 458	29 047	31 102
<b>Maluku</b>	<b>24 269</b>	<b>26 097</b>	<b>25 413</b>	<b>26 497</b>	<b>28 955</b>

Catatan/Note: 2018 menggunakan data Proyeksi SP2010/2018 Using SP2010 Projection Data

2019 Menggunakan Data SUPAS2015/2019 Using SUPAS2015 Data

2021–2022 Menggunakan Data Hasil Proyeksi Interim SP2020/ 2021–2022 The result of Interim Population Projection

Sumber/Source: BPS Provinsi Maluku/BPS-Statistics of Maluku Province



**Tabel** 13.2.6 **Produk Domestik Regional Bruto per Kapita Atas Dasar Harga Konstan 2010 Menurut Kabupaten/Kota di Provinsi Maluku (Ribu rupiah), 2018–2022**  
**Per Capita Gross Regional Domestic Product at 2010 Constant Market Prices by Regency/Municipality in Maluku Province (Thousands rupiahs), 2018–2022**

Kabupaten/Kota Regency/Municipality	2018	2019	2020	2021 <sup>x</sup>	2022 <sup>xx</sup>
(1)	(2)	(3)	(4)	(5)	(6)
Kepulauan Tanimbar	14 149	15 031	13 662	14 103	14 817
Maluku Tenggara	18 698	19 649	16 244	16 585	17 302
Maluku Tengah	14 871	15 648	13 826	14 193	14 849
Buru	10 562	11 128	11 603	11 813	12 326
Kepulauan Aru	22 665	24 292	22 338	22 900	23 970
Seram Bagian Barat	10 897	11 413	9 282	9 454	9 838
Seram Bagian Timur	16 944	17 258	14 116	14 022	14 275
Maluku Barat Daya	13 796	14 525	13 002	13 283	13 886
Buru Selatan	13 530	14 415	11 904	12 035	12 409
Ambon	21 285	22 928	29 369	30 461	32 001
Tual	19 262	20 338	17 115	17 163	17 589
<b>Maluku</b>	<b>16 607</b>	<b>17 557</b>	<b>16 750</b>	<b>17 143</b>	<b>17 869</b>

Catatan/Note: 2018 menggunakan data Proyeksi SP2010/2018 Using SP2010 Projection Data

2019 Menggunakan Data SUPAS2015/2019 Using SUPAS2015 Data

2021-2022 Menggunakan Data Hasil Proyeksi Interim SP2020/ 2021-2022 The result of Interim Population Projection

Sumber/Source: BPS Provinsi Maluku/BPS-Statistics of Maluku Province

**Tabel**  
**Table** 13.2.7

**Laju Pertumbuhan Produk Domestik Regional Bruto per Kapita Atas Dasar Harga Konstan 2010 Menurut Kabupaten/Kota di Provinsi Maluku (persen), 2018–2022**  
**Growth Rate of per Capita Gross Regional Domestic Product at 2010 Constant Market Prices by Regency/Municipality in Maluku Province (percent), 2018–2022**

Kabupaten/Kota Regency/Municipality	2018	2019	2020	2021 <sup>x</sup>	2022 <sup>xx</sup>
(1)	(2)	(3)	(4)	(5)	(6)
Kepulauan Tanimbar	5,42	6,24	-9,11	3,23	5,06
Maluku Tenggara	5,55	5,08	-17,33	2,10	4,32
Maluku Tengah	5,62	5,22	-11,64	2,65	4,62
Buru	3,20	5,36	4,27	1,81	4,34
Kepulauan Aru	4,69	7,18	-8,04	2,51	4,68
Seram Bagian Barat	5,66	4,73	-18,67	1,85	4,06
Seram Bagian Timur	-1,04	1,85	-18,21	-0,67	1,80
Maluku Barat Daya	5,89	5,29	-10,48	2,16	4,54
Buru Selatan	4,41	6,53	-17,42	1,10	3,11
Ambon	2,33	7,72	28,09	3,72	5,06
Tual	3,28	5,59	-15,85	0,28	2,48
<b>Maluku</b>	<b>4,17</b>	<b>5,72</b>	<b>-4,60</b>	<b>2,35</b>	<b>4,23</b>

Catatan/Note: 2017 - 2018 menggunakan data Proyeksi SP2010/2017-2018 Using SP2010 Projection Data  
2019 Menggunakan Data SUPAS2015/2019 Using SUPAS2015 Data

2020-2021 Menggunakan Data Hasil Proyeksi Interim SP2020/ 2020-2021 The result of Interim Population Projection  
Sumber/Source: BPS Provinsi Maluku/BPS-Statistics of Maluku Province

**Tabel** 13.2.8 **Persentase Kontribusi Terhadap Jumlah Produk Domestik Regional Bruto Seluruh Kabupaten/Kota di Provinsi Maluku (persen), 2019–2022**  
**Table** 13.2.8 **Percentage of Contribution to the Total Gross Regional Domestic Product by Regency/Municipality in Maluku Province (percent), 2019–2022**

Kabupaten/Kota Regency/Municipality	2019	2020	2021 <sup>x</sup>	2022 <sup>xx</sup>
(1)	(2)	(3)	(4)	(5)
Kepulauan Tanimbar	5,75	5,79	5,81	5,79
Maluku Tenggara	6,91	6,96	6,95	6,95
Maluku Tengah	18,55	18,61	18,44	18,33
Buru	5,15	5,18	5,12	5,09
Kepulauan Aru	7,45	7,48	7,44	7,42
Seram Bagian Barat	6,43	6,47	6,43	6,42
Seram Bagian Timur	6,22	6,22	6,44	6,68
Maluku Barat Daya	3,53	3,57	3,52	3,49
Buru Selatan	3,01	3,03	3,01	2,99
Ambon	31,73	31,39	31,53	31,53
Tual	5,26	5,32	5,32	5,32
<b>Maluku</b>	<b>100,00</b>	<b>100,00</b>	<b>100,00</b>	<b>100,00</b>

Sumber/Source: BPS Provinsi Maluku/BPS-Statistics of Maluku Province

# PERBANDINGAN ANTAR PROVINSI

NATIONAL COMPARISON

**LAJU PERTUMBUHAN PRODUK DOMESTIK REGIONAL  
BRUTO (PDRB) ATAS DASAR HARGA KONSTAN 2010 TAHUN 2022  
PROVINSI MALUKU MENINGKAT 2.06 POIN DIBANDING TAHUN 2021**

*RATE OF GROWTH OF GROSS REGIONAL DOMESTIC PRODUCT  
AT 2010'S CONSTANT PRICE OF MALUKU PROVINCE IN 2022  
INCREASED BY 2.06 POINT COMPARED BY YEAR 2021*

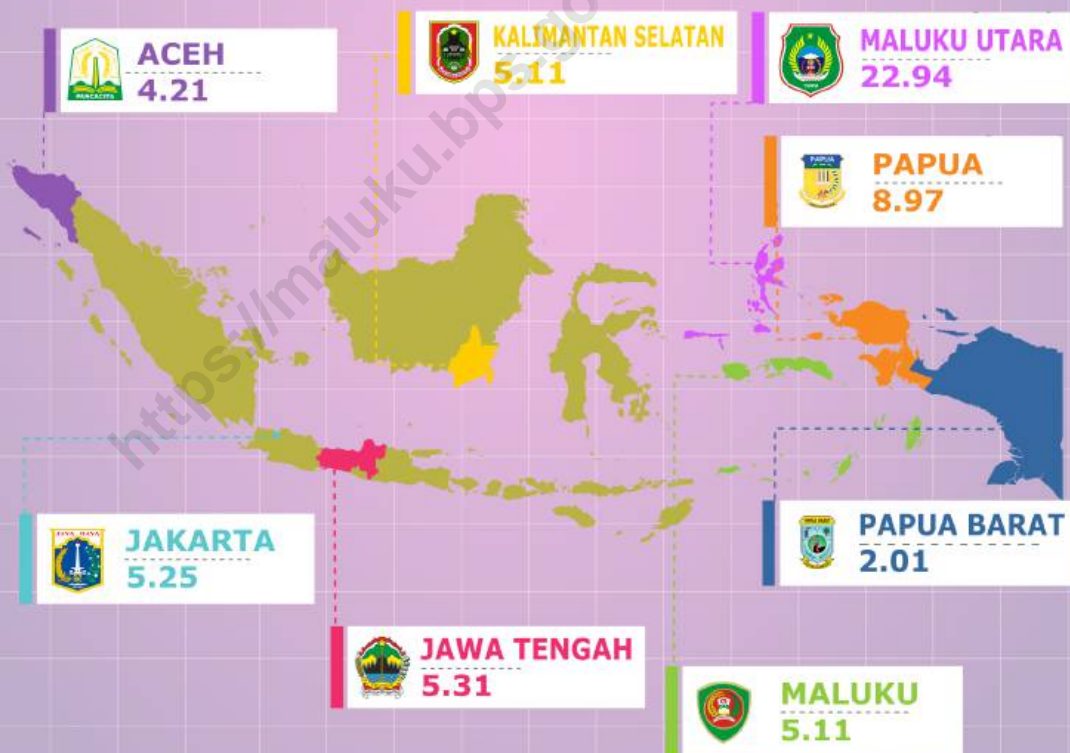



**PENJELASAN TEKNIS**

1. Sumber data yang digunakan dalam bab ini berasal dari publikasi BPS.
2. Jumlah penduduk dan angka harapan hidup penduduk Indonesia merupakan hasil estimasi yang merujuk pada data sensus yang mengacu pada hasil Sensus Penduduk (SP) 2010. Estimasi tersebut memperhatikan perubahan tingkat kelahiran, kematian, dan perpindahan penduduk.
3. Laju pertumbuhan Produk Domestik Regional Bruto diperoleh dari perhitungan PDRB atas dasar harga konstan. Laju pertumbuhan tersebut dihitung dengan cara mengurangi nilai PDRB pada tahun ke- $n$  terhadap nilai pada tahun ke- $n-1$  (tahun sebelumnya), dibagi dengan nilai pada tahun ke- $n-1$ , kemudian dikalikan dengan 100 persen. Laju pertumbuhan menunjukkan perkembangan agregat pendapatan dari satu waktu tertentu terhadap waktu sebelumnya.
4. IHK mencakup 7 kelompok, yaitu: bahan makanan; makanan jadi, minuman, rokok, dan tembakau; perumahan, air, listrik, gas, dan bahan bakar; sandang; kesehatan; pendidikan, rekreasi, dan olahraga; transpor, komunikasi, dan jasa keuangan.

**TECHNICAL NOTES**

1. *Data sources in this chapter were mainly from BPS Statistics Indonesia publications.*
2. *Population and life expectancy of Indonesian population are the results of estimates that refer to census data that refers to the results of the 2010 Population Census. These estimates pay attention to changes in birth rates, deaths, and population movements.*
3. *The rate of Economic growth is calculated using the constant prices of GRDP. The growth rate is calculated by subtracting value of GDP in 'n' year to the value in n-1 year (previous year), divided by the value in year n-1, and then multiplied by 100 percent. The growth rate shows the grown of the aggregate production of a specified time to an earlier timeded.*
4. *CPI consists of 7 groups as follows: foodstuff; prepared food, beverages, and tobacco products; housing, water, electricity, gas, and fuel; clothing; health; education, recreation, and sports; transportation, communication, and financial services.*

5. **Penduduk Miskin** adalah penduduk yang memiliki rata-rata pengeluaran per kapita per bulan di bawah Garis Kemiskinan.
6. **Indeks Pembangunan Manusia (IPM)** adalah ukuran ringkas rata-rata capaian/keberhasilan dimensi utama pembangunan manusia, yaitu: umur panjang dan hidup sehat, mempunyai pengetahuan, dan memiliki standar hidup yang layak.
5. **A person whose expenditure per capita per month is below the poverty line is considered to be poor.**
6. **The Human Development Index (HDI) is a summary measure of average achievement in key dimensions of human development: a long and healthy life, being knowledgeable, and have a decent standard of living.**

<https://maluku.bps.go.id>

**Tabel**  
**Table** 14.1**Jumlah Penduduk Menurut Provinsi di Indonesia (ribu),  
2018-2022**  
**Population by Province in Indonesia (thousand), 2018-2022**

Provinsi/Province	2018 <sup>1</sup>	2019 <sup>1</sup>	2020 <sup>2</sup>	2021 <sup>3</sup>	2022 <sup>3</sup>
(1)	(2)	(3)	(4)	(5)	(6)
Aceh	5 281,3	5 371,5	5 274,87	5 333,7	5 407,9
Sumatera Utara	14 415,4	14 562,5	14 799,36	14 936,1	15 115,2
Sumatera Barat	5 382,1	5 441,2	5 534,47	5 580,2	5 640,6
Riau	6 814,9	6 971,7	6 394,09	6 493,6	6 614,4
Jambi	3 570,3	3 624,6	3 548,23	3 585,1	3 631,1
Sumatera Selatan	8 370,3	8 470,7	8 467,43	8 550,8	8 657,0
Bengkulu	1 963,3	1 991,8	2 010,67	2 032,9	2 060,1
Lampung	8 370,5	8 447,7	9 007,85	9 081,7	9 176,5
Kepulauan Bangka Belitung	1 459,9	1 488,8	1 455,68	1 473,1	1 494,6
Kepulauan Riau	2 136,5	2 189,7	2 064,56	2 118,2	2 179,8
DKI Jakarta	10 467,6	10 557,8	10 562,09	10 609,6	10 680,0
Jawa Barat	48 683,7	49 316,7	48 274,16	48 782,4	49 405,8
Jawa Tengah	34 490,8	34 718,2	36 516,04	36 742,5	37 032,4
DI Yogyakarta	3 802,9	3 842,9	3 668,72	3 712,8	3 761,9
Jawa Timur	39 500,9	39 698,6	40 665,70	40 878,78	41 150,0
Banten	12 689,7	12 927,3	11 904,56	12 061,4	12 252,0
Bali	4 292,2	4 336,9	4 317,40	4 362,7	4 415,1
Nusa Tenggara Barat	5 013,7	5 070,4	5 320,09	5 389,9	5 473,7
Nusa Tenggara Timur	5 371,5	5 456,2	5 325,57	5 387,7	5 466,3



Lanjutan Tabel/*Continued Table* 14.1

<b>Provinsi/Province</b>	<b>2018<sup>1</sup></b>	<b>2019<sup>1</sup></b>	<b>2020<sup>2</sup></b>	<b>2021<sup>3</sup></b>	<b>2022<sup>3</sup></b>
(1)	(2)	(3)	(4)	(5)	(6)
Kalimantan Barat	5 001,7	5 069,1	5 414,39	5 470,7	5 541,4
Kalimantan Tengah	2 660,2	2 714,9	2 669,97	2 702,1	2 741,1
Kalimantan Selatan	4 182,7	4 244,1	4 073,58	4 122,5	4 182,1
Kalimantan Timur	3 648,8	3 721,4	3 766,04	3 808,2	3 859,8
Kalimantan Utara	716,4	742,2	701,81	713,6	727,8
Sulawesi Utara	2 484,4	2 507,0	2 621,92	2 638,6	2 659,5
Sulawesi Tengah	3 010,4	3 054,0	2 985,73	3 021,8	3 066,1
Sulawesi Selatan	8 772,0	8 851,2	9 073,51	9 139,5	9 225,7
Sulawesi Tenggara	2 653,7	2 704,7	2 624,88	2 659,1	2 701,7
Gorontalo	1 185,5	1 202,6	1 171,68	1 180,9	1 192,7
Sulawesi Barat	1 355,6	1 380,3	1 419,23	1 436,8	1 458,6
Maluku	1 773,8	1 802,9	1 848,92	1 862,6	1 881,7
Maluku Utara	1 232,6	1 255,8	1 282,94	1 299,1	1 319,3
Papua Barat	937,5	959,6	1 134,07	1 156,8	1 183,3
Papua	3 322,5	3 379,3	4 303,71	4 355,4	4 418,6
<b>Indonesia</b>	<b>265 015,3</b>	<b>268 074,6</b>	<b>270 203,92</b>	<b>272 682,5</b>	<b>275 773,8</b>

Catatan/Note : <sup>1</sup> BPS, Proyeksi Penduduk Indonesia 2010–2035/*BPS-Statistics Indonesia, Indonesia Population Projection 2010–2035*

<sup>2</sup> BPS, Sensus Penduduk (SP) 2022/*BPS-Statistics Indonesia, 2022 Population Census*

<sup>3</sup> BPS, Proyeksi Penduduk Interim 2020–2023 (Pertengahan tahun/Juni)/ *BPS-Statistics Indonesia Interim Population Projection 2020–2023 (mid year/June)*

Sumber/Source: Badan Pusat Statistik/*BPS-Statistics of Indonesia*

**Tabel**  
**Table** 14.2

**Laju Pertumbuhan Produk Domestik Regional Bruto Atas Dasar Harga Konstan 2010 Menurut Provinsi di Indonesia (persen), 2018-2022**  
***Rate of Growth of Gross Regional Domestic Products at Constant 2010 Prices by Province in Indonesia (percent), 2018-2022***

Provinsi/Province	2018	2019	2020	2021 <sup>x</sup>	2022 <sup>xx</sup>
(1)	(2)	(3)	(4)	(5)	(6)
Aceh	4,61	4,14	-0,37	2,79	4,21
Sumatera Utara	5,18	5,22	-1,07	2,61	4,73
Sumatera Barat	5,14	5,01	-1,61	3,29	4,36
Riau	2,35	2,81	-1,13	3,36	4,55
Jambi	4,69	4,37	-0,51	3,69	5,13
Sumatera Selatan	6,01	5,69	-0,11	3,58	5,23
Bengkulu	4,97	4,94	-0,02	3,27	4,31
Lampung	5,23	5,26	-1,66	2,77	4,28
Kepulauan Bangka Belitung	4,45	3,32	-2,29	5,05	4,40
Kepulauan Riau	4,47	4,84	-3,80	3,43	5,09
DKI Jakarta	6,11	5,82	-2,39	3,56	5,25
Jawa Barat	5,65	5,07	-2,52	3,74	5,45
Jawa Tengah	5,30	5,40	-2,65	3,33	5,31
DI Yogyakarta	6,20	6,59	-2,67	5,58	5,15
Jawa Timur	5,47	5,52	-2,33	3,56	5,34
Banten	5,77	5,29	-3,39	4,49	5,03
Bali	6,31	5,60	-9,34	-2,46	4,84
Nusa Tenggara Barat	-4,50	3,90	-0,62	2,30	6,95
Nusa Tenggara Timur	5,11	5,24	-0,84	2,52	3,05

Lanjutan Tabel/*Continued Table 14.2*

Provinsi/ <i>Province</i>	2018	2019	2020	2021 <sup>x</sup>	2022 <sup>xx</sup>
(1)	(2)	(3)	(4)	(5)	(6)
Kalimantan Barat	5,07	5,09	-1,82	4,80	5,07
Kalimantan Tengah	5,61	6,12	-1,41	3,59	6,45
Kalimantan Selatan	5,08	4,08	-1,82	3,48	5,11
Kalimantan Timur	2,64	4,74	-2,90	2,55	4,48
Kalimantan Utara	5,36	6,90	-1,09	3,98	5,34
Sulawesi Utara	6,00	5,65	-0,99	4,16	5,42
Sulawesi Tengah	20,60	8,83	4,86	11,70	15,17
Sulawesi Selatan	7,04	6,91	-0,71	4,64	5,09
Sulawesi Tenggara	6,40	6,50	-0,65	4,10	5,53
Gorontalo	6,49	6,40	-0,02	2,41	4,04
Sulawesi Barat	6,26	5,67	-2,34	2,57	2,30
Maluku	5,91	5,41	-0,91	3,05	5,11
Maluku Utara	7,86	6,10	5,39	16,79	22,94
Papua Barat	6,25	2,66	-0,76	-0,51	2,01
Papua	7,32	-15,75	2,39	15,16	8,97
<b>Indonesia</b>	<b>5,17</b>	<b>5,02</b>	<b>-2,07</b>	<b>3,70</b>	<b>5,31</b>

Sumber/*Source*: Badan Pusat Statistik/*BPS-Statistics of Indonesia*

**Tabel**  
**Table** 14.3**Indeks Harga Konsumen 90 Kota di Indonesia (2018=100),  
2018–2022**  
**Consumer Price Indices 90 Cities in Indonesia (2018=100),  
2018–2022**

Kabupaten/Kota Regency/Municipality	2018	2019	2020 <sup>1</sup>	2021 <sup>1</sup>	2022 <sup>1</sup>
(1)	(2)	(3)	(4)	(5)	(6)
1. Kota Meulaboh	132,10	136,86	107,16	109,74	115,77
2. Kota Banda Aceh	126,45	129,24	104,43	106,63	112,60
3. Kota Lhokseumawe	129,13	131,54	104,23	107,25	112,01
4. Kota Sibolga	138,88	143,43	103,90	106,88	112,66
5. Kota Pematang Siantar	137,50	140,91	103,36	106,50	111,56
6. Kota Medan	137,58	142,39	103,04	104,75	109,51
7. Kota Padangsidimpuan	131,28	135,19	105,17	107,59	113,53
8. Gunung Sitoli	-	-	104,23	107,43	112,45
9. Kota Padang	138,24	142,00	103,83	105,54	111,69
10. Kota Bukittinggi	129,50	132,98	103,72	105,69	111,83
11. Tembilahan	137,71	141,97	104,80	106,63	110,87
12. Kota Pekanbaru	134,99	138,80	103,62	105,62	111,22
13. Kota Dumai	134,83	137,66	104,34	106,84	111,73
14. Bungo	131,09	135,71	104,55	106,35	112,50
15. Kota Jambi	132,42	135,44	104,33	106,77	112,76
16. Kota Palembang	130,48	133,47	103,94	105,51	110,63
17. Kota Lubuklinggau	130,81	133,47	104,04	105,82	110,72
18. Kota Bengkulu	142,22	146,04	103,74	105,62	110,77
19. Kota Bandar Lampung	134,08	137,91	105,38	107,28	112,05
20. Kota Metro	138,44	141,66	105,27	107,48	112,87
21. Tanjung Pandan	141,38	146,27	104,65	108,88	114,11
22. Kota Pangkal Pinang	139,30	144,28	102,94	104,94	111,32
23. Kota Batam	134,56	138,50	103,44	105,44	110,78

Lanjutan Tabel/*Continued Table 14.3*

<b>Provinsi/Province</b>	<b>2018</b>	<b>2019</b>	<b>2020<sup>1</sup></b>	<b>2021<sup>1</sup></b>	<b>2022<sup>1</sup></b>
(1)	(2)	(3)	(4)	(5)	(6)
24. Kota Tanjung Pinang	131,50	135,01	103,20	104,52	108,82
25. Kota DKI Jakarta	133,27	137,79	105,36	106,66	109,99
26. Kota Bogor	134,54	139,09	106,18	108,15	112,91
27. Kota Sukabumi	132,53	135,86	104,81	106,53	110,78
28. Kota Bandung	132,31	136,44	104,99	106,57	111,29
29. Kota Cirebon	128,71	131,25	102,73	104,09	108,29
30. Kota Bekasi	130,23	135,50	106,73	108,75	113,13
31. Kota Depok	131,47	135,71	105,71	107,45	112,44
32. Kota Tasikmalaya	131,50	133,74	102,95	104,21	109,19
33. Cilacap	136,17	139,42	103,37	104,94	110,75
34. Purwokerto	130,24	133,40	104,08	105,75	111,38
35. Kudus	139,42	143,04	103,90	105,38	110,40
36. Kota Surakarta	128,16	131,48	103,88	105,98	111,91
37. Kota Semarang	131,32	134,70	105,06	106,49	110,57
38. Kota Tegal	129,74	133,13	105,06	106,55	112,09
39. Kota Yogyakarta	130,09	133,80	105,41	107,20	112,52
40. Jember	128,98	131,79	104,64	106,46	112,10
41. Banyuwangi	128,02	130,70	103,37	104,75	109,03
42. Sumenep	129,13	131,90	104,22	106,32	111,71
43. Kota Kediri	127,93	130,27	104,56	106,06	110,48
44. Kota Malang	133,22	136,50	103,32	104,59	109,90
45. Kota Probolinggo	128,35	130,93	103,67	105,28	109,53
46. Kota Madiun	130,76	133,83	103,41	105,39	109,95

Lanjutan Tabel/*Continued Table* 14.3

Provinsi/Province	2018	2019	2020 <sup>1</sup>	2021 <sup>1</sup>	2022 <sup>1</sup>
(1)	(2)	(3)	(4)	(5)	(6)
47. Kota Surabaya	133,34	136,72	104,24	106,11	111,33
48. Kota Tangerang	140,66	145,63	104,66	105,95	110,07
49. Kota Cilegon	139,93	144,44	106,04	108,34	113,50
50. Kota Serang	142,95	148,00	106,82	108,71	114,79
51. Singaraja	141,36	144,51	104,96	107,45	112,05
52. Kota Denpasar	129,96	133,05	104,11	105,71	110,52
53. Kota Mataram	130,93	134,20	102,99	104,93	110,11
54. Kota Bima	136,05	139,93	104,48	105,71	110,60
55. Waingapu	-	-	104,85	106,88	110,09
56. Maumere	125,30	126,97	104,42	106,25	110,60
57. Kota Kupang	133,12	135,77	103,31	104,63	109,81
58. Sintang	-	-	110,08	111,89	119,37
59. Kota Pontianak	143,10	148,13	105,54	106,73	111,25
60. Kota Singkawang	135,54	138,59	102,79	105,23	110,26
61. Sampit	135,53	140,27	104,79	107,24	114,49
62. Kota Palangka Raya	129,53	133,49	104,70	106,23	112,06
63. Kota Baru	-	-	106,65	109,03	115,95
64. Tanjung	132,92	135,38	105,85	107,96	112,71
65. Kota Banjarmasin	132,74	138,08	105,16	107,60	113,59
66. Kota Balikpapan	137,44	140,89	103,28	104,37	109,46
67. Samarinda	136,22	139,35	104,01	105,41	109,77
68. Tanjung Selor	-	-	101,78	103,56	110,30
69. Kota Tarakan	143,57	148,73	104,25	105,63	110,57

Lanjutan Tabel/*Continued Table* 14.3

<b>Provinsi/Province</b>	<b>2018</b>	<b>2019</b>	<b>2020<sup>1</sup></b>	<b>2021<sup>1</sup></b>	<b>2022<sup>1</sup></b>
(1)	(2)	(3)	(4)	(5)	(6)
70. Kota Manado	131,41	136,25	105,11	107,28	110,81
71. Kotamobagu	-	-	105,33	108,04	112,43
72. Luwuk	-	-	107,15	108,56	114,89
73. Kota Palu	136,13	142,63	105,87	108,15	113,35
74. Bulukumba	140,12	143,76	105,84	107,78	111,73
75. Watampone	131,10	133,80	103,61	105,60	110,69
76. Kota Makassar	134,63	139,03	104,90	106,78	111,29
77. Kota Pare-Pare	127,91	130,99	104,15	106,62	113,25
78. Kota Palopo	132,49	135,60	104,00	106,17	110,81
79. Kota Kendari	127,74	131,99	104,35	107,03	112,55
80. Kota Bau-Bau	134,51	137,14	103,34	104,97	110,99
81. Kota Gorontalo	128,28	131,78	103,86	106,30	110,24
82. Mamuju	131,76	132,99	103,80	107,52	112,35
83. Kota Ambon	127,81	133,15	105,94	107,02	112,99
84. Kota Tual	152,57	158,15	105,61	108,27	112,67
85. Kota Ternate	136,40	140,25	104,97	106,78	109,66
86. Manokwari	127,35	135,39	107,45	108,97	113,91
87. Kota Sorong	133,18	135,51	102,79	105,94	109,58
88. Merauke	138,09	139,03	103,58	104,94	109,34
89. Timika	-	-	105,54	107,78	112,39
90. Kota Jayapura	135,63	141,10	103,84	103,99	109,41
<b>Indonesia</b>	<b>133,56</b>	<b>137,60</b>	<b>104,91</b>	<b>106,50</b>	<b>111,03</b>

Catatan/Note: <sup>1</sup> IHK 90 kota (2018=100)/CPI 90 Cities (2018=100)

Sumber/Source: BPS, Survei Harga Konsumen/BPS-Statistics Indonesia, Consumer Price Survey

**Tabel**  
**Table** 14.4

**Jumlah Penduduk Miskin Menurut Provinsi di Indonesia  
(ribu), 2018-2022**  
**Number of Poor Population by Province in Indonesia  
(thousand), 2018-2022**

Provinsi/Province	2018	2019	2020	2021	2022
(1)	(2)	(3)	(4)	(5)	(6)
Aceh	839,49	819,44	814,91	834,24	806,82
Sumatera Utara	1 324,98	1 282,04	1 283,29	1 343,86	1 268,19
Sumatera Barat	357,13	348,22	344,23	370,67	335,21
Riau	500,44	490,72	483,39	500,81	485,03
Jambi	281,69	274,32	277,80	293,86	279,37
Sumatera Selatan	1 068,27	1 073,74	1 081,58	1 113,76	1 044,69
Bengkulu	301,81	302,30	302,58	306,00	297,23
Lampung	1 097,05	1 063,66	1 049,32	1 083,93	1 002,41
Kepulauan Bangka Belitung	76,26	68,38	68,39	72,71	66,78
Kepulauan Riau	131,68	128,46	131,97	144,46	151,68
DKI Jakarta	373,12	365,55	480,86	501,92	502,04
Jawa Barat	3 615,79	3 399,16	3 920,23	4 195,34	4 070,98
Jawa Tengah	3 897,20	3 743,23	3 980,90	4 109,75	3 831,44
DI Yogyakarta	460,10	448,47	475,72	506,45	454,76
Jawa Timur	4 332,59	4 112,25	4 419,10	4 572,73	4 181,29
Banten	661,36	654,46	775,99	867,23	814,02
Bali	171,76	163,85	165,19	201,97	205,68
Nusa Tenggara Barat	737,46	735,96	713,89	746,66	731,94
Nusa Tenggara Timur	1 142,17	1 146,32	1 153,76	1 169,31	1 131,62



Lanjutan Tabel/*Continued Table 14.4*

<b>Provinsi/Province</b>	<b>2018</b>	<b>2019</b>	<b>2020</b>	<b>2021</b>	<b>2022</b>
(1)	(2)	(3)	(4)	(5)	(6)
Kalimantan Barat	387,08	378,41	366,77	367,89	350,25
Kalimantan Tengah	136,93	134,59	132,94	140,04	145,10
Kalimantan Selatan	189,03	192,48	187,87	208,11	195,70
Kalimantan Timur	218,90	219,92	230,26	241,77	236,25
Kalimantan Utara	50,35	48,78	51,79	52,86	49,46
Sulawesi Utara	193,31	191,70	192,37	196,35	185,14
Sulawesi Tengah	420,21	410,36	398,73	404,44	388,35
Sulawesi Selatan	792,63	767,80	776,83	784,98	777,44
Sulawesi Tenggara	307,10	302,58	301,82	318,70	309,79
Gorontalo	198,51	186,03	185,02	186,29	185,44
Sulawesi Barat	151,78	151,40	152,02	157,19	165,72
Maluku	320,08	317,69	318,18	321,81	290,57
Maluku Utara	81,46	84,60	86,37	87,16	79,87
Papua Barat	214,47	211,50	208,58	219,07	218,78
Papua	917,63	926,36	911,37	920,44	922,12
<b>Indonesia</b>	<b>25 949,80</b>	<b>25 144,72</b>	<b>26 424,02</b>	<b>27 542,77</b>	<b>26 161,16</b>

Sumber/*Source*: Badan Pusat Statistik/*BPS-Statistics of Indonesia*

**Tabel**  
**Table** 14.5**Indeks Pembangunan Manusia Menurut Provinsi di  
Indonesia, 2018-2022**  
*Human Development Index by Province in Indonesia, 2018-  
2022*

Provinsi/Province	2018	2019	2020	2021	2022
(1)	(2)	(3)	(4)	(5)	(6)
Aceh	71,19	71,90	71,99	72,18	72,80
Sumatera Utara	71,18	71,74	71,77	72,00	72,71
Sumatera Barat	71,73	72,39	72,38	72,65	73,26
Riau	72,44	73,00	72,71	72,94	73,52
Jambi	70,65	71,26	71,29	71,63	72,14
Sumatera Selatan	69,39	70,02	70,01	70,24	70,90
Bengkulu	70,64	71,21	71,40	71,64	72,16
Lampung	69,02	69,57	69,69	69,90	70,45
Kepulauan Bangka Belitung	70,67	71,30	71,47	71,69	72,24
Kepulauan Riau	74,84	75,48	75,59	75,79	76,46
DKI Jakarta	80,47	80,76	80,77	81,11	81,65
Jawa Barat	71,30	72,03	72,09	72,45	73,12
Jawa Tengah	71,12	71,73	71,87	72,16	72,79
DI Yogyakarta	79,53	79,99	79,97	80,22	80,64
Jawa Timur	70,77	71,50	71,71	72,14	72,75
Banten	71,95	72,44	72,45	72,72	73,32
Bali	74,77	75,38	75,50	75,69	76,44
Nusa Tenggara Barat	67,30	68,14	68,25	68,65	69,46
Nusa Tenggara Timur	64,39	65,23	65,19	65,28	65,90

Lanjutan Tabel/*Continued Table 14.5*

<b>Provinsi/Province</b>	<b>2018</b>	<b>2019</b>	<b>2020</b>	<b>2021</b>	<b>2022</b>
(1)	(2)	(3)	(4)	(5)	(6)
Kalimantan Barat	66,98	67,65	67,66	67,90	68,63
Kalimantan Tengah	70,42	70,91	71,05	71,25	71,63
Kalimantan Selatan	70,17	70,72	70,91	71,28	71,84
Kalimantan Timur	75,83	76,61	76,24	76,88	77,44
Kalimantan Utara	70,56	71,15	70,63	71,19	71,83
Sulawesi Utara	72,20	72,99	72,93	73,30	73,81
Sulawesi Tengah	68,88	69,50	69,55	69,79	70,28
Sulawesi Selatan	70,90	71,66	71,93	72,24	72,82
Sulawesi Tenggara	70,61	71,20	71,45	71,66	72,23
Gorontalo	67,71	68,49	68,68	69,00	69,81
Sulawesi Barat	65,10	65,73	66,11	66,36	66,92
Maluku	68,87	69,45	69,49	69,71	70,22
Maluku Utara	67,76	68,70	68,49	68,76	69,47
Papua Barat	63,74	64,70	65,09	65,26	65,89
Papua	60,06	60,84	60,44	60,62	61,39
<b>Indonesia</b>	<b>71,39</b>	<b>71,92</b>	<b>71,94</b>	<b>72,29</b>	<b>72,91</b>

Sumber/*Source*: Badan Pusat Statistik/*BPS-Statistics of Indonesia*

**Tabel**  
**Table** 14.6

**Jumlah Penduduk Berumur 15 Tahun ke Atas Menurut Jenis Kegiatan Selama Seminggu yang Lalu dan Provinsi, Agustus 2022**  
**Population Aged 15 Years and Over by Type of Activity During The Previous Week and Province, August 2022**

Provinsi/Province	Angkatan Kerja Economically Active		Bukan Angkatan Kerja Economically Inactive	TPAK (%)
	Bekerja Working	Pengangguran Unemployment		
(1)	(2)	(3)	(5)	(6)
Aceh	2 394 994	157 568	1 467 415	63,50
Sumatera Utara	7 197 374	472 496	3 361 570	69,53
Sumatera Barat	2 688 164	180 106	1 270 679	69,30
Riau	3 168 929	144 889	1 875 425	63,86
Jambi	1 797 819	86 459	893 348	67,84
Sumatera Selatan	4 289 704	208 256	1 991 905	69,31
Bengkulu	1 037 496	38 619	465 435	69,81
Lampung	4 387 966	207 965	1 964 321	70,06
Kepulauan Bangka Belitung	730 972	36 631	371 570	67,38
Kepulauan Riau	1 155 997	103 715	567 583	68,94
DKI Jakarta	4 875 102	377 294	3 074 607	63,08
Jawa Barat	23 452 568	2 125 606	13 089 635	66,15
Jawa Tengah	18 390 459	1 084 475	8 015 925	70,84
DI Yogyakarta	2 241 131	94 945	881 798	72,60
Jawa Timur	21 613 293	1 255 719	9 237 479	71,23
Banten	5 940 618	523 013	3 523 432	64,72
Bali	2 607 070	131 469	824 603	76,86
Nusa Tenggara Barat	2 718 345	80 833	1 147 368	70,93
Nusa Tenggara Timur	2 915 293	107 128	994 969	75,23

Lanjutan Tabel/*Continued Table* 14.6

Provinsi/ <i>Province</i>	Angkatan Kerja <i>Economically Active</i>		Bukan Angkatan Kerja <i>Economically Inactive</i>	TPAK (%)
	Bekerja <i>Working</i>	Pengangguran <i>Unemployment</i>		
(1)	(2)	(3)	(5)	(6)
Kalimantan Barat	2 557 523	137 680	1 212 350	68,97
Kalimantan Tengah	1 344 475	59 829	684 468	67,23
Kalimantan Selatan	2 092 225	104 025	1 055 086	67,55
Kalimantan Timur	1 746 920	105 882	1 009 591	64,73
Kalimantan Utara	353 984	16 028	177 158	67,62
Sulawesi Utara	1 159 965	82 123	726 883	63,08
Sulawesi Tengah	1 586 320	49 145	701 154	69,99
Sulawesi Selatan	4 353 650	205 725	2 330 024	66,18
Sulawesi Tenggara	1 335 921	46 474	626 319	68,82
Gorontalo	614 250	16 284	284 417	68,91
Sulawesi Barat	731 902	17 545	277 180	73,00
Maluku	808 844	59 737	458 259	65,46
Maluku Utara	584 968	24 273	329 731	64,88
Papua Barat	487 705	27 665	236 400	68,55
Papua	1 934 767	56 330	569 652	77,75
<b>Indonesia</b>	<b>135 296 713</b>	<b>8 425 931</b>	<b>65 697 739</b>	<b>68,63</b>

Sumber/*Source*: Badan Pusat Statistik/*BPS-Statistics of Indonesia*

# DATA

**MENCERDASKAN BANGSA**

*- ENLIGHTEN THE NATION -*

